

BASES ESTÁNDAR DE LICITACIÓN PÚBLICA PARA LA CONTRATACIÓN DE LA EJECUCIÓN DE OBRAS

Aprobado mediante Directiva N° 001-2019-OSCE/CD



SUB DIRECCIÓN DE NORMATIVIDAD – DIRECCIÓN TÉCNICO NORMATIVA
ORGANISMO SUPERVISOR DE LAS CONTRATACIONES DEL ESTADO - OSCE

SIMBOLOGÍA UTILIZADA:

N°	Símbolo	Descripción
1	[ABC] / [.....]	La información solicitada dentro de los corchetes sombreados debe ser completada por la Entidad durante la elaboración de las bases.
2	[ABC] / [.....]	Es una indicación, o información que deberá ser completada por la Entidad con posterioridad al otorgamiento de la buena pro para el caso específico de la elaboración de la PROFORMA DEL CONTRATO; o por los proveedores, en el caso de los ANEXOS de la oferta.
3	<div>Importante</div> <ul style="list-style-type: none"> • Abc 	Se refiere a consideraciones importantes a tener en cuenta por el comité de selección y por los proveedores.
4	<div>Advertencia</div> <ul style="list-style-type: none"> • Abc 	Se refiere a advertencias a tener en cuenta por el comité de selección y por los proveedores.
5	<div>Importante para la Entidad</div> <ul style="list-style-type: none"> • Xyz 	Se refiere a consideraciones importantes a tener en cuenta por el comité de selección y deben ser eliminadas una vez culminada la elaboración de las bases.

CARACTERÍSTICAS DEL DOCUMENTO:

Las bases estándar deben ser elaboradas en formato WORD, y deben tener las siguientes características:

N°	Características	Parámetros
1	Márgenes	Superior : 2.5 cm Inferior: 2.5 cm Izquierda: 2.5 cm Derecha: 2.5 cm
2	Fuente	Arial
3	Estilo de Fuente	Normal: Para el contenido en general Cursiva: Para el encabezado y pie de página Para las Consideraciones importantes (Ítem 3 del cuadro anterior)
4	Color de Fuente	Automático: Para el contenido en general Azul : Para las Consideraciones importantes (Ítem 3 del cuadro anterior)
5	Tamaño de Letra	16 : Para las dos primeras hojas de las Secciones General y Específica 11 : Para el nombre de los Capítulos. 10 : Para el cuerpo del documento en general 9 : Para el encabezado y pie de página Para el contenido de los cuadros, pudiendo variar, según la necesidad 8 : Para las Notas al pie
6	Alineación	Justificada: Para el contenido en general y notas al pie. Centrada : Para la primera página, los títulos de las Secciones y nombres de los Capítulos)
7	Interlineado	Sencillo
8	Espaciado	Anterior : 0 Posterior : 0
9	Subrayado	Para los nombres de las Secciones y para resaltar o hacer hincapié en algún concepto

INSTRUCCIONES DE USO:

- Una vez registrada la información solicitada dentro de los corchetes sombreados en gris, el texto deberá quedar en letra tamaño 10, con estilo normal, sin formato de negrita y sin sombread.
- La nota **IMPORTANTE** no puede ser modificada ni eliminada en la Sección General. En el caso de la Sección Específica debe seguirse la instrucción que se indica en dicha nota.

Elaboradas en enero de 2019
Modificadas en junio y diciembre de 2019, julio de 2020 y julio 2021

BASES ESTÁNDAR DE LICITACIÓN PÚBLICA PARA LA CONTRATACIÓN DE LA EJECUCIÓN DE OBRAS¹

LICITACIÓN PÚBLICA N° 03-2021-UNAB-1

PRIMERA CONVOCATORIA

**CONTRATACIÓN DE LA EJECUCIÓN DE LA OBRA:
“MEJORAMIENTO Y AMPLIACIÓN DE LOS SERVICIOS GENERALES PARA
EL DESARROLLO DE LAS ACTIVIDADES UNIVERSITARIAS DE LA
UNIVERSIDAD NACIONAL DE BARRANCA, DISTRITO DE BARRANCA,
PROVINCIA DE BARRANCA, DEPARTAMENTO DE LIMA”, COMPONENTE
N° 01: CERCO PERIMETRICO, EXTERIORES Y MAESTRANZA y
COMPONENTE N° 06: PLAN COVID – 19, con CUI N° 2323143.**

¹ Estas bases se utilizarán para la contratación de la ejecución de obras. Para tal efecto, se deberá tener en cuenta la siguiente definición:

Obra: Construcción, reconstrucción, remodelación, mejoramiento, demolición, renovación, ampliación y habilitación de bienes inmuebles, tales como edificaciones, estructuras, excavaciones, perforaciones, carreteras, puentes, entre otros, que requieren dirección técnica, expediente técnico, mano de obra, materiales y/o equipos.

DEBER DE COLABORACIÓN

La Entidad y todo proveedor que se someta a las presentes Bases, sea como participante, postor y/o contratista, deben conducir su actuación conforme a los principios previstos en la Ley de Contrataciones del Estado.

En este contexto, se encuentran obligados a prestar su colaboración al OSCE y a la Secretaría Técnica de la Comisión de Defensa de la Libre Competencia del INDECOPI, en todo momento según corresponda a sus competencias, a fin de comunicar presuntos casos de fraude, colusión y corrupción por parte de los funcionarios y servidores de la Entidad, así como los proveedores y demás actores que participan en el proceso de contratación.

De igual forma, deben poner en conocimiento del OSCE y a la Secretaría Técnica de la Comisión de Defensa de la Libre Competencia del INDECOPI los indicios de conductas anticompetitivas que se presenten durante el proceso de contratación, en los términos del Decreto Legislativo N° 1034, "Ley de Represión de Conductas Anticompetitivas", o norma que la sustituya, así como las demás normas de la materia.

La Entidad y todo proveedor que se someta a las presentes Bases, sea como participante, postor y/o contratista del proceso de contratación deben permitir al OSCE o a la Secretaría Técnica de la Comisión de Defensa de la Libre Competencia del INDECOPI el acceso a la información referida a las contrataciones del Estado que sea requerida, prestar testimonio o absolución de posiciones que se requieran, entre otras formas de colaboración.

SECCIÓN GENERAL

DISPOSICIONES COMUNES DEL PROCEDIMIENTO DE SELECCIÓN

(ESTA SECCIÓN NO DEBE SER MODIFICADA EN NINGÚN EXTREMO, BAJO SANCIÓN DE NULIDAD)

CAPÍTULO I ETAPAS DEL PROCEDIMIENTO DE SELECCIÓN

1.1. REFERENCIAS

Cuando en el presente documento se mencione la palabra Ley, se entiende que se está haciendo referencia a la Ley N° 30225, Ley de Contrataciones del Estado, y cuando se mencione la palabra Reglamento, se entiende que se está haciendo referencia al Reglamento de la Ley de Contrataciones del Estado aprobado por Decreto Supremo N° 344-2018-EF.

Las referidas normas incluyen sus respectivas modificaciones, de ser el caso.

1.2. CONVOCATORIA

Se realiza a través de su publicación en el SEACE de conformidad con lo señalado en el artículo 54 del Reglamento, en la fecha señalada en el calendario del procedimiento de selección, debiendo adjuntar las bases.

1.3. REGISTRO DE PARTICIPANTES

El registro de participantes se realiza conforme al artículo 55 del Reglamento. En el caso de un consorcio, basta que se registre uno (1) de sus integrantes.

Importante

- *Para registrarse como participante en un procedimiento de selección convocado por las Entidades del Estado Peruano, es necesario que los proveedores cuenten con inscripción vigente y estar habilitados ante el Registro Nacional de Proveedores (RNP) que administra el Organismo Supervisor de las Contrataciones del Estado (OSCE). Para obtener mayor información, se puede ingresar a la siguiente dirección electrónica: www.rnp.gob.pe.*
- *Los proveedores que deseen registrar su participación deben ingresar al SEACE utilizando su Certificado SEACE (usuario y contraseña). Asimismo, deben observar las instrucciones señaladas en el documento de orientación "Guía para el registro de participantes electrónico" publicado en <https://www2.seace.gob.pe/>.*
- *En caso los proveedores no cuenten con inscripción vigente en el RNP y/o se encuentren inhabilitados o suspendidos para ser participantes, postores y/o contratistas, el SEACE restringirá su registro, quedando a potestad de estos intentar nuevamente registrar su participación en el procedimiento de selección en cualquier otro momento, dentro del plazo establecido para dicha etapa, siempre que haya obtenido la vigencia de su inscripción o quedado sin efecto la sanción que le impuso el Tribunal de Contrataciones del Estado.*

1.4. FORMULACIÓN DE CONSULTAS Y OBSERVACIONES A LAS BASES

La formulación de consultas y observaciones a las bases se efectúa de conformidad con lo establecido en los numerales 72.1 y 72.2 del artículo 72 del Reglamento.

1.5. ABSOLUCIÓN DE CONSULTAS, OBSERVACIONES E INTEGRACIÓN DE BASES

La absolución de consultas, observaciones e integración de las bases se realizan conforme a las disposiciones previstas en los numerales 72.4 y 72.5 del artículo 72 del Reglamento.

Importante

- *No se absolverán consultas y observaciones a las bases que se presenten en forma física.*
- *Cuando exista divergencia entre lo indicado en el pliego de absolución de consultas y observaciones y la integración de bases, prevalece lo absuelto en el referido pliego; sin perjuicio, del deslinde de responsabilidades correspondiente.*

1.6. ELEVACIÓN AL OSCE DEL PLIEGO DE ABSOLUCIÓN DE CONSULTAS Y OBSERVACIONES E INTEGRACIÓN DE BASES

Los cuestionamientos al pliego de absolución de consultas y observaciones así como a las bases integradas por supuestas vulneraciones a la normativa de contrataciones, a los principios que rigen la contratación pública u otra normativa que tenga relación con el objeto de la contratación, pueden ser elevados al OSCE, de acuerdo a lo indicado en los numerales del 72.8 al 72.11 del artículo 72 del Reglamento.

La solicitud de elevación para emisión de Pronunciamiento se presenta ante la Entidad, la cual debe remitir al OSCE el expediente completo, de acuerdo a lo señalado en el artículo 124 del TUO de la Ley 27444, aprobado por Decreto Supremo N° 004-2019-JUS, al día hábil siguiente de recibida dicha solicitud.

Advertencia

La solicitud de elevación al OSCE de los cuestionamientos al pliego de absolución de consultas y observaciones, así como a las Bases integradas, se realiza de manera electrónica a través del SEACE, a partir de la oportunidad en que establezca el OSCE mediante comunicado.

Importante

Constituye infracción pasible de sanción según lo previsto en el literal n) del numeral 50.1 del artículo 50 de la Ley, presentar cuestionamientos maliciosos o manifiestamente infundados al pliego de absolución de consultas y/u observaciones.

1.7. FORMA DE PRESENTACIÓN DE OFERTAS

Las ofertas se presentan conforme lo establecido en el artículo 59 del Reglamento.

Las declaraciones juradas, formatos o formularios previstos en las bases que conforman la oferta deben estar debidamente firmados por el postor (firma manuscrita). Los demás documentos deben ser visados por el postor. En el caso de persona jurídica, por su representante legal, apoderado o mandatario designado para dicho fin y, en el caso de persona natural, por este o su apoderado. No se acepta el pegado de la imagen de una firma o visto. Las ofertas se presentan foliadas.

Importante

- *Los formularios electrónicos que se encuentran en el SEACE y que los proveedores deben llenar para presentar sus ofertas, tienen carácter de declaración jurada.*
- *En caso la información contenida en los documentos escaneados que conforman la oferta no coincida con lo declarado a través del SEACE, prevalece la información declarada en los documentos escaneados.*
- *No se tomarán en cuenta las ofertas que se presenten en físico a la Entidad.*

1.8. PRESENTACIÓN Y APERTURA DE OFERTAS

El participante presentará su oferta de manera electrónica a través del SEACE, desde las 00:01 horas hasta las 23:59 horas del día establecido para el efecto en el cronograma del procedimiento; adjuntando el archivo digitalizado que contenga los documentos que conforman la oferta de acuerdo a lo requerido en las bases.

El participante debe verificar antes de su envío, bajo su responsabilidad, que el archivo pueda ser descargado y su contenido sea legible.

Importante

Los integrantes de un consorcio no pueden presentar ofertas individuales ni conformar más de un consorcio en un procedimiento de selección, o en un determinado ítem cuando se trate de procedimientos de selección según relación de ítems.

En la apertura electrónica de la oferta, el comité de selección, verifica la presentación de lo exigido en la sección específica de las bases, de conformidad con el numeral 73.2 del artículo 73 del Reglamento. De no cumplir con lo requerido, la oferta se considera no admitida.

Asimismo, el comité de selección declara no admitidas las ofertas que se encuentran por debajo del noventa por ciento (90%) del valor referencial o que excedan en más del diez por ciento (10%) del valor referencial.

1.9. EVALUACIÓN DE LAS OFERTAS

La evaluación consiste en la aplicación de los factores de evaluación previstos en el Capítulo IV de la sección específica de las bases a las ofertas admitidas, con el objeto de determinar la oferta con el mejor puntaje y el orden de prelación de las ofertas.

Para determinar la oferta con el mejor puntaje, se toma en cuenta lo indicado en el numeral 74.2 del artículo 74 del Reglamento.

El desempate mediante sorteo se realiza de manera electrónica a través del SEACE.

Importante

En el caso de procedimientos de selección por relación de ítems cuando la obra se ejecute fuera de la provincia de Lima y Callao y el monto del valor referencial de algún ítem no supere los novecientos mil Soles (S/ 900,000.00), a solicitud del postor se asigna una bonificación equivalente al diez por ciento (10%) sobre el puntaje total obtenido en dicho ítem por los postores con domicilio en la provincia donde se ejecuta la obra, o en las provincias colindantes, sean o no pertenecientes al mismo departamento o región. El domicilio es el consignado en la constancia de inscripción ante el RNP².

1.10. CALIFICACIÓN DE OFERTAS

Luego de culminada la evaluación, el comité de selección califica a los postores que obtuvieron el primer, segundo, tercer y cuarto lugar, según el orden de prelación, verificando que cumplan con los requisitos de calificación detallados en el numeral 3.2 del Capítulo III de la sección específica de las bases. La oferta del postor que no cumpla con los requisitos de calificación es descalificada.

Si alguno de los cuatro (4) postores no cumple con los requisitos de calificación, se aplica lo establecido en los numerales 75.2 y 75.3 del artículo 75 del Reglamento.

² La constancia de inscripción electrónica se visualizará en el portal web del Registro Nacional de Proveedores: www.rnp.gob.pe

1.11. SUBSANACIÓN DE LAS OFERTAS

La subsanación de las ofertas se sujeta a lo establecido en el artículo 60 del Reglamento. La corrección aritmética a la que hace referencia el numeral 60.4 de dicho artículo procede para la ejecución de obras a suma alzada.

El plazo que se otorgue para la subsanación no puede ser inferior a un (1) día hábil.

La solicitud de subsanación se realiza de manera electrónica a través del SEACE y será remitida al correo electrónico consignado por el postor al momento de realizar su inscripción en el RNP, siendo su responsabilidad el permanente seguimiento de las notificaciones a dicho correo. La notificación de la solicitud se entiende efectuada el día de su envío al correo electrónico.

La presentación de las subsanaciones se realiza a través del SEACE. No se tomará en cuenta la subsanación que se presente en físico a la Entidad.

1.12. RECHAZO DE LAS OFERTAS

Previo al otorgamiento de la buena pro, el comité de selección revisa las ofertas económicas que cumplen los requisitos de calificación, de conformidad con lo establecido para el rechazo de ofertas, previsto en los numerales 68.5 y 68.6 del artículo 68 del Reglamento, de ser el caso.

De rechazarse alguna de las ofertas calificadas, el comité de selección revisa el cumplimiento de los requisitos de calificación de los postores que siguen en el orden de prelación, en caso las hubiere.

1.13. OTORGAMIENTO DE LA BUENA PRO

Definida la oferta ganadora, el comité de selección otorga la buena pro, mediante su publicación en el SEACE, incluyendo el cuadro comparativo y las actas debidamente motivadas de los resultados de la admisión, no admisión, evaluación, calificación, descalificación y el otorgamiento de la buena pro.

1.14. CONSENTIMIENTO DE LA BUENA PRO

Cuando se hayan presentado dos (2) o más ofertas, el consentimiento de la buena pro se produce a los ocho (8) días hábiles siguientes de la notificación de su otorgamiento, sin que los postores hayan ejercido el derecho de interponer el recurso de apelación.

En caso que se haya presentado una sola oferta, el consentimiento de la buena pro se produce el mismo día de la notificación de su otorgamiento.

El consentimiento del otorgamiento de la buena pro se publica en el SEACE al día hábil siguiente de producido.

Importante

Una vez consentido el otorgamiento de la buena pro, el órgano encargado de las contrataciones o el órgano de la Entidad al que se haya asignado tal función realiza la verificación de la oferta presentada por el postor ganador de la buena pro conforme lo establecido en el numeral 64.6 del artículo 64 del Reglamento.

CAPÍTULO II

SOLUCIÓN DE CONTROVERSIAS DURANTE EL PROCEDIMIENTO DE SELECCIÓN

2.1. RECURSO DE APELACIÓN

A través del recurso de apelación se pueden impugnar los actos dictados durante el desarrollo del procedimiento de selección hasta antes del perfeccionamiento del contrato.

El recurso de apelación se presenta ante y es resuelto por el Tribunal de Contrataciones del Estado.

Los actos que declaren la nulidad de oficio, la cancelación del procedimiento de selección y otros actos emitidos por el Titular de la Entidad que afecten la continuidad de este, se impugnan ante el Tribunal de Contrataciones del Estado.

Importante

- *Una vez otorgada la buena pro, el comité de selección, está en la obligación de permitir el acceso de los participantes y postores al expediente de contratación, salvo la información calificada como secreta, confidencial o reservada por la normativa de la materia, a más tardar dentro del día siguiente de haberse solicitado por escrito.*
Luego de otorgada la buena pro no se da a conocer las ofertas cuyos requisitos de calificación no fueron analizados y revisados por el comité de selección.
- *A efectos de recoger la información de su interés, los postores pueden valerse de distintos medios, tales como: (i) la lectura y/o toma de apuntes, (ii) la captura y almacenamiento de imágenes, e incluso (iii) pueden solicitar copia de la documentación obrante en el expediente, siendo que, en este último caso, la Entidad deberá entregar dicha documentación en el menor tiempo posible, previo pago por tal concepto.*
- *El recurso de apelación se presenta ante la Mesa de Partes del Tribunal o ante las oficinas desconcentradas del OSCE.*

2.2. PLAZOS DE INTERPOSICIÓN DEL RECURSO DE APELACIÓN

La apelación contra el otorgamiento de la buena pro o contra los actos dictados con anterioridad a ella se interpone dentro de los ocho (8) días hábiles siguientes de haberse notificado el otorgamiento de la buena pro.

La apelación contra los actos dictados con posterioridad al otorgamiento de la buena pro, contra la declaración de nulidad, cancelación y declaratoria de desierto del procedimiento, se interpone dentro de los ocho (8) días hábiles siguientes de haberse tomado conocimiento del acto que se desea impugnar.

CAPÍTULO III DEL CONTRATO

3.1. PERFECCIONAMIENTO DEL CONTRATO

Los plazos y el procedimiento para perfeccionar el contrato se realiza conforme a lo indicado en el artículo 141 del Reglamento.

Para perfeccionar el contrato, el postor ganador de la buena pro debe presentar los documentos señalados en los artículos 139 y 175 del Reglamento, así como los previstos en la sección específica de las bases.

3.2. GARANTÍAS

Las garantías que deben otorgar los postores y/o contratistas, según corresponda, son las de fiel cumplimiento del contrato y por los adelantos.

3.2.1. GARANTÍA DE FIEL CUMPLIMIENTO

Como requisito indispensable para perfeccionar el contrato, el postor ganador debe entregar a la Entidad la garantía de fiel cumplimiento del mismo por una suma equivalente al diez por ciento (10%) del monto del contrato original. Esta se mantiene vigente hasta el consentimiento de la liquidación final.

3.2.2. GARANTÍA DE FIEL CUMPLIMIENTO POR PRESTACIONES ACCESORIAS

En las contrataciones que conllevan la ejecución de prestaciones accesorias, tales como mantenimiento, reparación o actividades afines, se otorga una garantía adicional por una suma equivalente al diez por ciento (10%) del monto del contrato de la prestación accesorio, la misma que debe ser renovada periódicamente hasta el cumplimiento total de las obligaciones garantizadas.

3.2.3. GARANTÍA POR ADELANTO

En caso se haya previsto en la sección específica de las bases la entrega de adelantos, el contratista debe presentar una garantía emitida por idéntico monto conforme a lo estipulado en el artículo 153 del Reglamento.

3.3. REQUISITOS DE LAS GARANTÍAS

Las garantías que se presenten deben ser incondicionales, solidarias, irrevocables y de realización automática en el país, al solo requerimiento de la Entidad. Asimismo, deben ser emitidas por empresas que se encuentren bajo la supervisión directa de la Superintendencia de Banca, Seguros y Administradoras Privadas de Fondos de Pensiones y que cuenten con clasificación de riesgo B o superior. Asimismo, deben estar autorizadas para emitir garantías; o estar consideradas en la última lista de bancos extranjeros de primera categoría que periódicamente publica el Banco Central de Reserva del Perú.

Importante

Corresponde a la Entidad verificar que las garantías presentadas por el postor ganador de la buena pro y/o contratista cumplan con los requisitos y condiciones necesarios para su aceptación y eventual ejecución; sin perjuicio de la determinación de las responsabilidades funcionales que correspondan.

Advertencia

Los funcionarios de las Entidades no deben aceptar garantías emitidas bajo condiciones distintas a las establecidas en el presente numeral, debiendo tener en cuenta lo siguiente:

1. La clasificadora de riesgo que asigna la clasificación a la empresa que emite la garantía debe encontrarse listada en el portal web de la SBS (<http://www.sbs.gob.pe/sistema-financiero/clasificadoras-de-riesgo>).

2. Se debe identificar en la página web de la clasificadora de riesgo respectiva, cuál es la clasificación vigente de la empresa que emite la garantía, considerando la vigencia a la fecha de emisión de la garantía.

3. Para fines de lo establecido en el artículo 148 del Reglamento, la clasificación de riesgo B, incluye las clasificaciones B+ y B.

4. Si la empresa que otorga la garantía cuenta con más de una clasificación de riesgo emitida por distintas empresas listadas en el portal web de la SBS, bastará que en una de ellas cumpla con la clasificación mínima establecida en el Reglamento.

En caso exista alguna duda sobre la clasificación de riesgo asignada a la empresa emisora de la garantía, se deberá consultar a la clasificadora de riesgos respectiva.

De otro lado, además de cumplir con el requisito referido a la clasificación de riesgo, a efectos de verificar si la empresa emisora se encuentra autorizada por la SBS para emitir garantías, debe revisarse el portal web de dicha Entidad (<http://www.sbs.gob.pe/sistema-financiero/relacion-de-empresas-que-se-encuentran-autorizadas-a-emitir-cartas-fianza>).

Los funcionarios competentes deben verificar la autenticidad de la garantía a través de los mecanismos establecidos (consulta web, teléfono u otros) por la empresa emisora.

3.4. EJECUCIÓN DE GARANTÍAS

La Entidad puede solicitar la ejecución de las garantías conforme a los supuestos contemplados en el artículo 155 del Reglamento.

3.5. ADELANTOS

La Entidad puede establecer la entrega de adelantos directos y adelantos para materiales o insumos, de conformidad con el artículo 180 del Reglamento, siempre que ello haya sido previsto en la sección específica de las bases.

Asimismo, la Entidad puede establecer la obligación de constituir un fideicomiso para el manejo de los recursos que el contratista reciba a título de adelanto, de acuerdo al procedimiento, plazos y requisitos señalados en los artículos 184 y 185 del Reglamento.

3.6. VALORIZACIONES

Las valorizaciones son la cuantificación económica de un avance físico en la ejecución de la obra, realizada en un período determinado, tienen el carácter de pagos a cuenta y son elaboradas el último día de cada período previsto en la sección específica de las bases, por el inspector o supervisor, según corresponda y el contratista.

En caso se haya suscrito contrato con un consorcio, el pago de las valorizaciones se realizará a quien se indique en el contrato de consorcio.

Advertencia

En caso de retraso en los pagos a cuenta o pago final por parte de la Entidad, salvo que se deba a caso fortuito o fuerza mayor, esta reconoce al contratista los intereses legales correspondientes, de conformidad con el artículo 39 de la Ley y los artículos 1244, 1245 y 1246 del Código Civil, debiendo repetir contra los responsables de la demora injustificada.

3.7. REAJUSTES

Los reajustes se calculan conforme lo indicado en el numeral 38.3 del artículo 38 y el artículo 195 del Reglamento.

Importante

Tanto la elaboración como la aplicación de las fórmulas polinómicas se sujetan a lo dispuesto en el Decreto Supremo N° 011-79-VC y sus modificatorias, ampliatorias y complementarias.

3.8. PENALIDADES

3.12.1. PENALIDAD POR MORA EN LA EJECUCIÓN DE LA PRESTACIÓN

En caso de retraso injustificado del contratista en la ejecución de las prestaciones objeto del contrato, la Entidad le aplica automáticamente una penalidad por mora por cada día de atraso, de conformidad con el artículo 162 del Reglamento.

3.12.2. OTRAS PENALIDADES

La Entidad puede establecer penalidades distintas a la mencionada en el numeral precedente, según lo previsto en el artículo 163 del Reglamento y lo indicado en la sección específica de las bases.

Estos dos tipos de penalidades se calculan en forma independiente y pueden alcanzar cada una un monto máximo equivalente al diez por ciento (10%) del monto del contrato vigente, o de ser el caso, del ítem que debió ejecutarse.

3.9. INCUMPLIMIENTO DEL CONTRATO

Las causales para la resolución del contrato, serán aplicadas de conformidad con el artículo 36 de la Ley y 164 del Reglamento.

3.10. DISPOSICIONES FINALES

Todos los demás aspectos del presente procedimiento no contemplados en las bases se regirán supletoriamente por la Ley y su Reglamento, así como por las disposiciones legales vigentes.

SECCIÓN ESPECÍFICA

CONDICIONES ESPECIALES DEL PROCEDIMIENTO DE SELECCIÓN

(EN ESTA SECCIÓN LA ENTIDAD DEBERÁ COMPLETAR LA INFORMACIÓN EXIGIDA, DE ACUERDO A LAS INSTRUCCIONES INDICADAS)

CAPÍTULO I GENERALIDADES

1.1. ENTIDAD CONVOCANTE

Nombre : UNIVERSIDAD NACIONAL DE BARRANCA
RUC N° : 20542068281
Domicilio legal : JR. GALVEZ N° 557 BARRANCA-BARRANCA-LIMA
Teléfono : 01-2355815
Correo electrónico : abastecimiento@unab.edu.pe

1.2. OBJETO DE LA CONVOCATORIA

El presente procedimiento de selección tiene por objeto la contratación de la ejecución de la obra "MEJORAMIENTO Y AMPLIACIÓN DE LOS SERVICIOS GENERALES PARA EL DESARROLLO DE LAS ACTIVIDADES UNIVERSITARIAS DE LA UNIVERSIDAD NACIONAL DE BARRANCA, DISTRITO DE BARRANCA, PROVINCIA DE BARRANCA, DEPARTAMENTO DE LIMA", COMPONENTE N° 01: CERCO PERIMETRICO, EXTERIORES Y MAESTRANZA y COMPONENTE N° 06: PLAN COVID – 19, con CUI N° 2323143.

1.3. VALOR REFERENCIAL³

El valor referencial asciende a **S/ 10,719,538.89 (DIEZ MILLONES SETECIENTOS DIECINUEVE MIL QUINIENTOS TREINTA Y OCHO CON 89/100 SOLES)**, incluidos los impuestos de Ley y cualquier otro concepto que incida en el costo total de la ejecución de la obra. El valor referencial ha sido calculado al mes de abril.

Valor Referencial (VR)	Límites ⁴	
	Inferior	Superior
S/ 10,719,538.89 (DIEZ MILLONES SETECIENTOS DIECINUEVE MIL QUINIENTOS TREINTA Y OCHO CON 89/100 SOLES)	S/ 9,647,585.01 (NUEVE MILLONES SEISCIENTOS CUARENTA Y SIETE MIL QUINIENTOS OCHENTA Y CINCO CON 01/100 SOLES)	S/ 11,791,492.77 (ONCE MILLONES SETECIENTOS NOVENTA Y UN MIL CUATROCIENTOS NOVENTA Y DOS CON 77/100 SOLES)

Importante

El precio de las ofertas no puede exceder los límites del valor referencial de conformidad con el numeral 28.2 del artículo 28 de la Ley.

1.4. EXPEDIENTE DE CONTRATACIÓN

Documento y fecha de aprobación del expediente de contratación : Memorandun N° 471-2021-
DGA/UNAB de fecha
15.10.2021

³ El monto del valor referencial indicado en esta sección de las bases no debe diferir del monto del valor referencial consignado en la ficha del procedimiento en el SEACE. No obstante, de existir contradicción entre estos montos, primará el monto del valor referencial indicado en las bases aprobadas.

⁴ De acuerdo a lo señalado en el artículo 48 del Reglamento, estos límites se calculan considerando dos (2) decimales. Para ello, si el límite inferior tiene más de dos (2) decimales, se aumenta en un dígito el valor del segundo decimal; en el caso del límite superior, se considera el valor del segundo decimal sin efectuar el redondeo.

Documento y fecha de aprobación del expediente técnico	:	Resolución Directoral N° 124-2019-UNAB/OA - 26.06.2019.
Documento y fecha de actualización del expediente técnico, de corresponder	:	Resolución Directoral N° 084-2021-UNAB/DGA – 18.06.2021
Tipo y número del procedimiento de selección que se convocó para la elaboración del expediente técnico, de corresponder	:	AS N° 05-2018-UNAB

1.5. FUENTE DE FINANCIAMIENTO

Recursos Ordinarios, Recursos Directamente Recaudados y Recursos Determinados.

Importante

La fuente de financiamiento debe corresponder a aquella prevista en la Ley de Equilibrio Financiero del Presupuesto del Sector Público del año fiscal en el cual se convoca el procedimiento de selección.

1.6. SISTEMA DE CONTRATACIÓN

El presente procedimiento se rige por el sistema de SUMA ALZADA, de acuerdo con lo establecido en el expediente de contratación respectivo.

1.7. MODALIDAD DE EJECUCIÓN

LLAVE EN MANO

1.8. ALCANCES DEL REQUERIMIENTO

El alcance de la ejecución de la obra está definido en el Capítulo III de la presente sección de las bases.

1.9. PLAZO DE EJECUCIÓN DE LA OBRA

El plazo de ejecución de la obra materia de la presente convocatoria, es de doscientos cuarenta (240) días calendario, en concordancia con lo establecido en el expediente de contratación y en el expediente técnico de obra.

1.10. COSTO DE REPRODUCCIÓN Y ENTREGA DE BASES Y DEL EXPEDIENTE TÉCNICO DE LA OBRA

Los participantes registrados tienen el derecho a recabar las bases y el expediente técnico de la obra en versión impresa o digital, según su elección, para cuyo efecto deben:

Pagar en	:	Banco de la Nación - Cuenta Corriente N° 0331 025895
Recoger en	:	Unidad de Abastecimiento, sito en Jr. Gálvez N° 557 Barranca - Barranca-Lima. 2° Piso.
Costo de bases	:	Impresa: S/ 10.00 (Diez Con 00/100 Soles)
Costo del expediente técnico	:	Impreso: S/ 800.00 (Ochocientos Con 00/100 Soles) Digital: S/ 20.00 (Veinte Con 00/100 Soles)

Las bases y el expediente técnico se entregan inmediatamente después de realizado el pago correspondiente. Excepcionalmente, el expediente técnico en versión impresa puede ser entregado dentro del plazo máximo de un (1) día hábil de efectuado el pago.

Importante

- *La Entidad debe entregar una constancia o formulario de cargos en donde consta que el participante recibió el expediente técnico completo. Dicha constancia o formulario debe incluir un índice del contenido del expediente técnico y número de folios correspondientes.*
- *El costo de entrega del ejemplar de las bases y del expediente técnico, no puede exceder el costo de su reproducción.*

Advertencia

Las Entidades deben cautelar bajo responsabilidad que la versión impresa y digital del expediente técnico correspondan a la versión original del expediente técnico aprobado.

1.11. ACCESO VIRTUAL AL EXPEDIENTE TÉCNICO DE LA OBRA

El expediente técnico de la obra en versión digital se encuentra publicado en el SEACE, obligatoriamente, desde la fecha de la convocatoria del presente procedimiento de selección.

1.12. BASE LEGAL

- Constitución Política del Perú.
- Ley N° 31084, Ley de Presupuesto del Sector Público para el año fiscal 2021.
- Ley N° 31085- Ley del Equilibrio Financiero del Presupuesto del Sector Público para el Año Fiscal 2021.
- Ley N° 31086 Ley de Endeudamiento del Sector Público para el Año Fiscal 2021.
- Ley N° 28411, Ley General del Sistema Nacional de Presupuesto.
- Ley N° 27444, Ley de Procedimientos Administrativos General.
- Texto Único Ordenado de la Ley 30225 (Ley de Contrataciones del estado) en adelante la Ley.
- Ley de Contrataciones del Estado, Ley N° 30225 Modifica por el Decreto Legislativo 1344.
- Decreto Supremo N° 344-2018-EF, que aprueba el Reglamento de la Ley de Contrataciones del estado, modificado mediante D.S N° 377-2019.
- Decreto Supremo N° 168-2020-EF- Disposiciones en materia de contrataciones Públicas.
- Texto Único Ordenado de la Ley N° 27444-Ley de Procedimientos Administrativos General, aprobado con Decreto Supremo N° 006-2017-JUS, y sus modificatorias realizadas mediante Decreto Legislativo N° 1272, Decreto que a su vez deroga la Ley N° 29060 Ley del Silencio Administrativo.
- Reglamento Nacional de Edificaciones y sus modificatorias.
- Directiva N° 005-2019-OSCE/CD, participación de proveedores en consorcio en las contrataciones del Estado.
- Decreto Supremo N° 011-79-VC.

Las referidas normas incluyen sus respectivas modificaciones, de ser el caso.

CAPÍTULO II DEL PROCEDIMIENTO DE SELECCIÓN

2.1. CALENDARIO DEL PROCEDIMIENTO DE SELECCIÓN

Según el cronograma de la ficha de selección de la convocatoria publicada en el SEACE.

Importante

De conformidad con la vigesimosegunda Disposición Complementaria Final del Reglamento, en caso la Entidad (Ministerios y sus organismos públicos, programas o proyectos adscritos) haya difundido el requerimiento a través del SEACE siguiendo el procedimiento establecido en dicha disposición, no procede formular consultas u observaciones al requerimiento.

2.2. CONTENIDO DE LAS OFERTAS

La oferta contendrá, además de un índice de documentos⁵, la siguiente documentación:

2.2.1. Documentación de presentación obligatoria

2.2.1.1. Documentos para la admisión de la oferta

- Declaración jurada de datos del postor. (**Anexo N° 1**)
- Documento que acredite la representación de quien suscribe la oferta.

En caso de persona jurídica, copia del certificado de vigencia de poder del representante legal, apoderado o mandatario designado para tal efecto.

En caso de persona natural, copia del documento nacional de identidad o documento análogo, o del certificado de vigencia de poder otorgado por persona natural, del apoderado o mandatario, según corresponda.

En el caso de consorcios, este documento debe ser presentado por cada uno de los integrantes del consorcio que suscriba la promesa de consorcio, según corresponda.

Advertencia

De acuerdo con el artículo 4 del Decreto Legislativo N° 1246, las Entidades están prohibidas de exigir a los administrados o usuarios la información que puedan obtener directamente mediante la interoperabilidad a que se refieren los artículos 2 y 3 de dicho Decreto Legislativo. En esa medida, si la Entidad es usuaria de la Plataforma de Interoperabilidad del Estado – PIDE⁶ y siempre que el servicio web se encuentre activo en el Catálogo de Servicios de dicha plataforma, no corresponderá exigir el certificado de vigencia de poder y/o documento nacional de identidad.

- Declaración jurada de acuerdo con el literal b) del artículo 52 del Reglamento. (**Anexo N° 2**)
- Declaración jurada de cumplimiento del Expediente Técnico, según el numeral 3.1 del Capítulo III de la presente sección. (**Anexo N° 3**)

⁵ La omisión del índice no determina la no admisión de la oferta.

⁶ Para mayor información de las Entidades usuarias y del Catálogo de Servicios de la Plataforma de Interoperabilidad del Estado – PIDE ingresar al siguiente enlace <https://www.gobiernodigital.gob.pe/interoperabilidad/>

- e) Declaración jurada de plazo de ejecución de la obra. **(Anexo N° 4)**
- f) Promesa de consorcio con firmas legalizadas, de ser el caso, en la que se consigne los integrantes, el representante común, el domicilio común y las obligaciones a las que se compromete cada uno de los integrantes del consorcio así como el porcentaje equivalente a dichas obligaciones. **(Anexo N° 5)**
- g) El precio de la oferta en SOLES y:
 - ✓ El desagregado de partidas, cuando el procedimiento se haya convocado a suma alzada.
 - ✓ Los precios unitarios, considerando las partidas según lo previsto en el último párrafo del literal b) del artículo 35 del Reglamento.

Asimismo, la oferta incluye el monto de la prestación accesorio, cuando corresponda. **(Anexo N° 6)**

El precio total de la oferta y los subtotales que lo componen deben ser expresados con dos (2) decimales. Los precios unitarios pueden ser expresados con más de dos (2) decimales.

Importante

- *El comité de selección no puede incorporar documentos adicionales para la admisión de la oferta a los establecidos en este acápite.*
- *El análisis de precios unitarios y el detalle de los gastos generales fijos y variables de la oferta se presentan para el perfeccionamiento del contrato.*
- *El comité de selección declara no admitidas las ofertas que no se encuentren dentro de los límites del valor referencial previstos en el numeral 28.2 del artículo 28 de la Ley. Asimismo, verifica la presentación de los documentos requeridos. De no cumplir con lo requerido, la oferta se considera no admitida.*

2.2.1.2. Documentos para acreditar los requisitos de calificación

Incorporar en la oferta los documentos que acreditan los “**Requisitos de Calificación**” que se detallan en el numeral 3.2 del Capítulo III de la presente sección de las bases.

2.2.2. Documentación de presentación facultativa:

NO CORRESPONDE

Advertencia

El comité de selección no podrá exigir al postor la presentación de documentos que no hayan sido indicados en los acápites “Documentos para la admisión de la oferta”, “Requisitos de calificación” y “Factores de evaluación”.

2.3. REQUISITOS PARA PERFECCIONAR EL CONTRATO

El postor ganador de la buena pro debe presentar los siguientes documentos para perfeccionar el contrato:

- a) Garantía de fiel cumplimiento del contrato.
- b) Garantía de fiel cumplimiento por prestaciones accesorias, de ser el caso.
- c) Contrato de consorcio con firmas legalizadas ante Notario de cada uno de los integrantes,

de ser el caso.

- d) Código de cuenta interbancaria (CCI) o, en el caso de proveedores no domiciliados, el número de su cuenta bancaria y la entidad bancaria en el exterior.
- e) Copia de la vigencia del poder del representante legal de la empresa que acredite que cuenta con facultades para perfeccionar el contrato, cuando corresponda.
- f) Copia de DNI del postor en caso de persona natural, o de su representante legal en caso de persona jurídica.

Advertencia

De acuerdo con el artículo 4 del Decreto Legislativo N° 1246, las Entidades están prohibidas de exigir a los administrados o usuarios la información que puedan obtener directamente mediante la interoperabilidad a que se refieren los artículos 2 y 3 de dicho Decreto Legislativo. En esa medida, si la Entidad es usuaria de la Plataforma de Interoperabilidad del Estado – PIDE⁷ y siempre que el servicio web se encuentre activo en el Catálogo de Servicios de dicha plataforma, no corresponderá exigir los documentos previstos en los literales e) y f).

- g) Domicilio para efectos de la notificación durante la ejecución del contrato.
- h) Constancia de capacidad libre de contratación expedida por el RNP⁸.
- i) Programa de Ejecución de Obra (CPM) el cual presenta la ruta crítica y el calendario de avance de obra valorizado.
- j) Calendario de adquisición de materiales o insumos necesarios para la ejecución de obra, en concordancia con el calendario de avance de obra valorizado. Este calendario se actualiza con cada ampliación de plazo otorgada, en concordancia con el calendario de avance de obra valorizado vigente.
- k) Calendario de utilización de equipo, en caso la naturaleza de la contratación lo requiera.
- l) Memoria en la que se señalen las consideraciones que se han tomado en cuenta para la elaboración de los documentos indicados en los literales i), j) y k).
- m) Análisis de precios unitarios de las partidas y detalle de los gastos generales fijos y variables de la oferta, en caso de obras sujetas a precios unitarios⁹.
- n) Desagregado por partidas que dio origen a la oferta, en caso que el postor ganador haya aceptado la reducción de su oferta, en caso de obras a suma alzada.
- o) Copia de documentos que sustenten la propiedad, la posesión, el compromiso de compra venta o alquiler u otro documento que acredite la disponibilidad del requisito de calificación equipamiento estratégico. En el caso que el postor ganador sea un consorcio los documentos de acreditación de este requisito pueden estar a nombre del consorcio o de uno de sus integrantes.
- p) Copia de los diplomas que acrediten la formación académica requerida del plantel profesional clave, en caso que el grado o título profesional requerido no se encuentre publicado en el Registro Nacional de Grados Académicos y Títulos Profesionales a cargo de la de la Superintendencia Nacional de Educación Superior Universitaria – SUNEDU¹⁰.
- q) Copia de (i) contratos y su respectiva conformidad o (ii) constancias o (iii) certificados o (iv) cualquier otra documentación que, de manera fehaciente demuestre la experiencia del personal que conforma el plantel profesional clave.

Importante

- *La Entidad debe aceptar las diferentes denominaciones utilizadas para acreditar la carrera profesional requerida, aun cuando no coincida literalmente con aquella prevista en los requisitos de calificación (por ejemplo Ingeniería Ambiental, Ingeniería en Gestión Ambiental, Ingeniería y Gestión Ambiental u otras denominaciones).*
- *Los documentos que acreditan la experiencia del personal deben incluir como mínimo los nombres y apellidos del profesional, el cargo desempeñado, el plazo de la prestación*

⁷ Para mayor información de las Entidades usuarias y del Catálogo de Servicios de la Plataforma de Interoperabilidad del Estado – PIDE ingresar al siguiente enlace <https://www.gobiernodigital.gob.pe/interoperabilidad/>

⁸ Este requisito no aplica para procedimientos de contratación directa por la causal de carácter de secreto, secreto militar o por razones de orden interno.

⁹ La Entidad puede requerir este documento en caso de obras a suma alzada.

¹⁰ <https://enlinea.sunedu.gob.pe/>

indicando el día, mes y año de inicio y culminación, el nombre de la Entidad u organización que emite el documento, la fecha de emisión y nombres y apellidos de quien suscribe el documento.

En caso estos documentos establezcan el plazo de la experiencia adquirida por el profesional en meses sin especificar los días la Entidad debe considerar el mes completo.

De presentarse experiencia ejecutada paralelamente (traslape), para el cómputo del tiempo de dicha experiencia sólo se considerará una vez el periodo traslapado. No obstante, de presentarse periodos traslapados en el residente de obra, no se considera ninguna de las experiencias acreditadas, salvo la ejecución de obras por paquete.

Se considerará aquella experiencia que no tenga una antigüedad mayor a veinticinco (25) años anteriores a la fecha de la presentación de ofertas.

Asimismo, la Entidad debe valorar de manera integral los documentos presentados para acreditar dicha experiencia. En tal sentido, aun cuando en los documentos presentados la denominación del cargo o puesto no coincida literalmente con aquella prevista en los requisitos de calificación, se deberá validar la experiencia si las actividades que realizó el profesional corresponden con la función propia del cargo o puesto requerido.

- Cuando el postor ganador de la buena pro presenta como plantel profesional clave a profesionales que se encuentren prestando servicios como residente o supervisor en obras contratadas por la Entidad que no cuentan con recepción, procede otorgar plazo adicional para subsanar, conforme lo previsto en el literal a) del artículo 141 del Reglamento.*
- En caso que el postor ganador de la buena pro sea un consorcio, las garantías que presente este para el perfeccionamiento del contrato, así como durante la ejecución contractual, de ser el caso, además de cumplir con las condiciones establecidas en el artículo 33 de la Ley y en el artículo 148 del Reglamento, deben consignar expresamente el nombre completo o la denominación o razón social de los integrantes del consorcio, en calidad de garantizados, de lo contrario no podrán ser aceptadas por las Entidades. No se cumple el requisito antes indicado si se consigna únicamente la denominación del consorcio, conforme lo dispuesto en la Directiva "Participación de Proveedores en Consorcio en las Contrataciones del Estado".*

Importante

- Corresponde a la Entidad verificar que las garantías presentadas por el postor ganador de la buena pro cumplan con los requisitos y condiciones necesarios para su aceptación y eventual ejecución, sin perjuicio de la determinación de las responsabilidades funcionales que correspondan.*
- De conformidad con el Reglamento Consular del Perú aprobado mediante Decreto Supremo N° 076-2005-RE para que los documentos públicos y privados extendidos en el exterior tengan validez en el Perú, deben estar legalizados por los funcionarios consulares peruanos y refrendados por el Ministerio de Relaciones Exteriores del Perú, salvo que se trate de documentos públicos emitidos en países que formen parte del Convenio de la Apostilla, en cuyo caso bastará con que estos cuenten con la Apostilla de la Haya¹¹.*
- La Entidad no puede exigir documentación o información adicional a la consignada en el presente numeral para el perfeccionamiento del contrato.*

2.4. PERFECCIONAMIENTO DEL CONTRATO

El contrato se perfecciona con la suscripción del documento que lo contiene. Para dicho efecto el postor ganador de la buena pro, dentro del plazo previsto en el artículo 141 del Reglamento,

¹¹ Según lo previsto en la Opinión N° 009-2016/DTN.

debe presentar la documentación requerida en la Unidad de tramite documentario de la Universidad Nacional de Barranca, sito en Jr. Gálvez N° 557-Barranca-Barranca-Lima. 1° Piso.

Importante

En el caso de contratación de obras por paquete, se debe suscribir un contrato por cada obra incluida en el paquete.

2.5. ADELANTOS¹²

2.5.1. ADELANTO DIRECTO

La Entidad otorgará un (01) adelanto directo por el 10% del monto del CONTRATO.

El contratista debe solicitar formalmente el ADELANTO dentro de los ocho (8) días siguientes A LA SUSCRIPCIÓN DEL CONTRATO adjuntando a su solicitud la garantía por adelantos mediante CARTA FIANZA y el comprobante de pago correspondiente. La Entidad debe entregar el monto solicitado dentro de los siete (7) días contados a partir del día siguiente de recibida la solicitud del contratista.

Vencido el plazo para solicitar el adelanto no procede la solicitud.

2.5.2. ADELANTO PARA MATERIALES O INSUMOS

La Entidad otorgará adelantos para materiales o insumos hasta por el 20% del monto del CONTRATO ORIGINAL, conforme al calendario de adquisición de materiales o insumos presentado por el contratista.

La entrega de los adelantos se realizará en un plazo de ocho (08) días calendarios previos a la fecha prevista en el calendario de adquisición de materiales o insumos para cada adquisición, con la finalidad que EL CONTRATISTA pueda disponer de los materiales o insumos en la oportunidad prevista en el calendario de avance de obra valorizado. Para tal efecto, EL CONTRATISTA debe solicitar la entrega del adelanto en un plazo de Siete (07) días calendario anteriores al inicio del plazo antes mencionado, adjuntando a su solicitud la garantía por adelantos mediante CARTA FIANZA y el comprobante de pago respectivo".

2.6. VALORIZACIONES

El periodo de valorización será MENSUAL.

Importante

Cuando el periodo de valorización establecido por la Entidad sea el mensual, el plazo del pago de la valorización se regirá por lo dispuesto en el numeral 194.6 del artículo 194 del Reglamento. En cambio, si la Entidad prevé un periodo de valorización distinto al mensual, se debe establecer los plazos y procedimiento aplicables para la valorización, teniendo en consideración lo dispuesto en el numeral 194.5 del referido artículo, así como el plazo para el pago de las valorizaciones.

2.7. PLAZO PARA EL PAGO DEL SALDO DE LA LIQUIDACIÓN DEL CONTRATO DE OBRA

La Entidad o el contratista, según corresponda, deben efectuar el pago del monto correspondiente al saldo de la liquidación del contrato de obra, en el plazo de sesenta (60) días calendario, computados desde el día siguiente del consentimiento de la liquidación. Para tal efecto, la parte que solicita el pago debe presentar el comprobante de pago respectivo

CAPÍTULO III

¹² Si la Entidad ha previsto la entrega de adelantos, debe prever el procedimiento para su entrega, conforme a lo previsto en los artículos 181 y 182 del Reglamento.

REQUERIMIENTO

Importante

Es responsabilidad de la Entidad cautelar la adecuada formulación del expediente técnico, debiendo asegurar la calidad técnica y reducir la necesidad de su reformulación por errores o deficiencias técnicas que repercutan en el proceso de contratación y en la ejecución de la obra.

3.1. EXPEDIENTE TÉCNICO E INFORMACIÓN COMPLEMENTARIA DEL EXPEDIENTE TÉCNICO

3.1.1 CONSIDERACIONES GENERALES

3.1.1.1 DATOS GENERALES

El Proyecto comprende la construcción de infraestructura de protección y delimitación con cerco prefabricado, construcción de infraestructura para mantenimiento, en futura ciudad universitaria de la Universidad Nacional de Barranca en el fundo Los Anitos.

3.1.1.1.1 DENOMINACIÓN DE LA CONTRATACIÓN.

Nombre de la obra: "MEJORAMIENTO Y AMPLIACIÓN DE LOS SERVICIOS GENERALES PARA EL DESARROLLO DE LAS ACTIVIDADES UNIVERSITARIAS DE LA UNIVERSIDAD NACIONAL DE BARRANCA, DISTRITO DE BARRANCA, PROVINCIA DE BARRANCA, DEPARTAMENTO DE LIMA", COMPONENTE N° 01: CERCO PERIMETRICO, EXTERIORES Y MAESTRANZA y COMPONENTE N° 06: PLAN COVID – 19, con CUI N° 2323143.

Ubicación : El lugar de ejecución de la obra es el siguiente:

Localidad	: Sector Los Anitos
Distrito	: Barranca.
Provincia	: Barranca.
Departamento	: Lima.
Región	: Lima.
Altitud	: 80 m.s.n.m.

Nombre del PIP o inversión : "Mejoramiento y Ampliación de los Servicios Generales para el Desarrollo de las Actividades Universitarias de la Universidad Nacional de Barranca, Distrito de Barranca, Provincia de Barranca, Departamento de Lima".

Código del PIP, de ser el caso : 360041

Nivel de los estudios de pre inversión, según corresponda : Perfil

Fecha de declaración de viabilidad, de ser el caso : 13/07/2016

Expediente Técnico aprobado mediante : Resolución Directoral N° 124-2019-UNAB/OA

Fecha de aprobación : 26 de junio de 2019.

Expediente Técnico actualización de costos mediante : Resolución Directoral N° 084-2021-UNAB/DGA

Fecha de aprobación : 18 de junio de 2021.

Expediente Técnico : Resolución Directoral N° 151-2021-UNAB/GGA
ejecución del
Componente N°01 y
Componente 06

Fecha de aprobación : 05 de octubre de 2021.

3.1.1.2 OBJETIVOS DEL PROYECTO

El objetivo del proyecto:

Que “Los alumnos y docentes accedan de manera suficiente a los servicios generales en la Universidad Nacional de Barranca”.

DESCRIPCIÓN TÉCNICA DEL PROYECTO:

Los medios y las acciones necesarias para alcanzar el objetivo del proyecto son:

Medios de primer Nivel:

- Suficiente y adecuada capacidad instalada en la unidad de servicios generales.
- Suficiente competencia y recursos en la unidad de Servicios Generales.
- Articulación Institucional adecuada.

Medios Fundamentales:

- MF1.- Propiedades y bienes de la universidad protegidas con servicios.
- MF2.- Existencia de ambientes para mantenimiento de bienes de la universidad.

Acciones:

- Acción 1 (MF1): Construcción de infraestructura de Protección y delimitación con cerco prefabricado.
- Acción 2 (MF2): Existencia de ambientes para mantenimiento de bienes de la Universidad.

3.1.1.3 TIPOLOGÍA DE LA EDIFICACIÓN

De acuerdo a lo establecido en el Reglamento Nacional de Edificaciones, Norma A.040 EDUCACIÓN, Artículo 3, la infraestructura de la Universidad Nacional de Barranca, corresponde a la Edificación del tipo: “CENTROS DE EDUCACIÓN SUPERIOR”

De acuerdo a lo establecido en la Norma A.120, Artículo 2, del Reglamento Nacional de Edificaciones, el proyecto califica como una edificación que brinda SERVICIO DE ATENCIÓN AL PÚBLICO, por lo que es de aplicación plena de lo establecido en la citada Norma A.120 “Accesibilidad para personas con discapacidad y de las personas adultas mayores”

3.1.1.4 LOCALIZACIÓN DEL PROYECTO

LOCALIDAD	Sector Anitos
DISTRITO	Barranca
PROVINCIA	Barranca
DEPARTAMENTO	LIMA
REGIÓN	LIMA
ALTITUD	80 m.s.n.m.

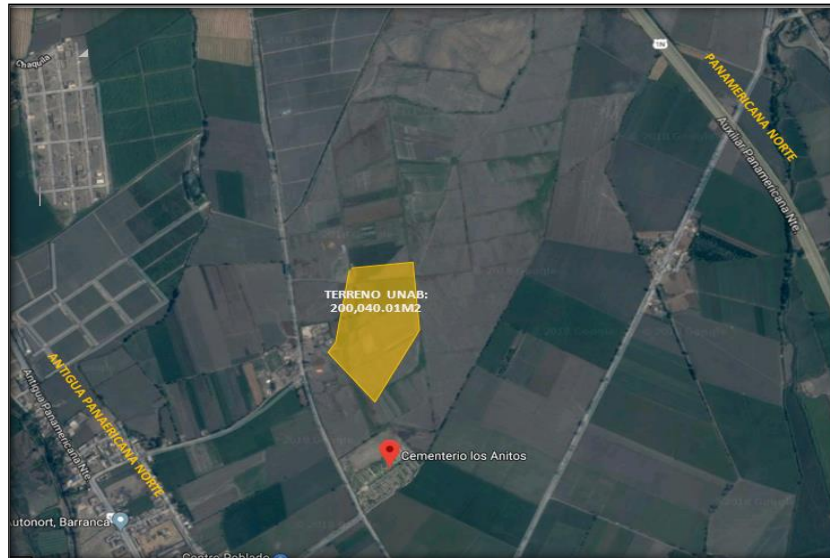

UBICACIÓN DEL TERRENO

3.1.1.5 ACCESIBILIDAD AL TERRENO

El predio se ubica cercano a la Nueva Autopista Panamericana Norte, y también podemos acceder por el cruce entre carretera Antigua Panamericana Norte margen derecho con Calle S/N, entrando por trocha carrozable, hasta llegar al predio en el Sector Los Anitos.

En un futuro habrá una avenida colindante a la parte oriental del mismo, lo que facilitará el acceso al mismo, se proyecta que el predio este rodeado totalmente por vías (calles y avenida). Actualmente el terreno se encuentra en zona agrícola, por lo que cualquier acceso se logra por un tramo de trocha carrozable.

3.1.1.6 CONDICIONES CLIMÁTICAS DE LA ZONA

En general, el clima de la zona de Estudio es el típico de la costa central, es decir, pequeñas oscilaciones de temperatura (8 °C en promedio), ausencia de lluvias, con ligeras lloviznas (del orden de 7 mm al año) que se producen en los meses de invierno y alto porcentaje de humedad relativa (hasta 100% en invierno).

La temperatura máxima media es de 29.7 °C, correspondiente al mes de marzo, y la temperatura mínima media es de 13.1 °C, en el mes de julio.

La humedad relativa media en los meses de verano es de 72%. Asimismo, la evaporación total mensual está comprendida en el rango 222 mm y 71 mm, alcanzando su valor más alto en el período de verano. Su clima esta determinado por la latitud; su relieve y la corriente de Humboldt en la costa; el clima es cálido y en la sierra es templada.

La temperatura media más alta, varía desde 21.0° C hasta 30.0° C en el mes de febrero, apreciándose el efecto termorregulador de las aguas del mar, en el sentido de que las temperaturas se presentan moderadas.

3.1.1.7 CARACTERÍSTICAS DEL TERRENO

El terreno es de propiedad de la Universidad Nacional de Barranca, se encuentra inscrito en los **Registros Públicos SUNARP- Zona Registral Lima, con el código de predio P51001048**. Es un terreno ubicado en Zona Rustica. (Ver Certificado Literal del predio); no tiene cerco perimétrico, determinadas zonas son usados como áreas de experimentación agrícola para el alumnado.

1. Área

El predio tiene un área de **200,040.01 m2**, y tiene forma irregular, con un perímetro lineal de 1,912.87 ml.

2. Linderos y Colindancias

Las colindancias son las siguientes:

Por el Norte : línea recta de 269.46 ml. con la calle 2

Por el Sur : una línea recta de 353.33 ml. con la calle Las Gardenias

Por el Este : una línea de dos tramos el primero de los cuales tiene 386.68 ml. con la futura Av. Kenllu Jayro Sifuentes Pinillos, el segundo tiene 430.25 ml. con la calle 5.

Por el Oeste : una línea de dos tramos el primero de los cuales tiene 56.44 ml, y el segundo 415.71 ml, ambos colindando con una calle.

Latitud Sur : Entre 10°45'14"

Longitud Oeste : Entre 77°45'40"

3. Relieve

El terreno presenta una superficie plana casi uniforme y en algunos sectores presenta pendientes moderadas; con una pendiente suave del 1% al 3% en toda su extensión, el sentido de la pendiente es de Este a Oeste.

4. Infraestructura de Servicios

Red de agua potable y desagüe

El terreno no cuenta con el suministro de agua potable ni alcantarillado. La red de agua más cercana proviene de un reservorio existente en la loma del cerro del Centro Poblado Buena Vista.

El buzón de desagüe más cercano se encuentra a 440 mts aproximadamente en el Jr. Los Anitos

Electrificación:

El terreno no cuenta con suministro eléctrico, y la red de alimentación de la localidad pasa aproximadamente a 440m de distancia por el Jr. Los Anitos.

5. Suelos: conclusiones y recomendaciones del estudio de mecánica de suelos.

- La estratigrafía consiste en suelos granulares para la meta del **Cerco Perimétrico** tiene las siguientes características (resumidas de 6 calicatas):

De 0.00 a 0.60m.- Se encontró: Limo arenoso de consistencia media de baja plasticidad, en estado semiseco, de color marrón. Con presencia de raíces de vegetación existente. Material tipo chacra.

De 0.60 a 1.05m.- Se encontró arena pobremente graduada, clasificación SUCS: "SP", de compacidad densa, Límite Líquido = variable de 23.35 a 37.87%, Límite Plástico = N.P.% en estado húmedo = 2.0 a 4.8%, de color marrón.

De 1.10 a 3.00m.- Se encontró: Arena pobremente graduada, clasificación SUCS: "SP", de compacidad densa a suelta, Límite Líquido = 15.88 a 35.85%, Límite Plástico = N.P.%, en estado húmedo = 3.99%, de color crema oscuro y marrón claro. Presenta de grava angulosa a sb-angulosa, de tamaño máximo de 3/8" de diámetro en un 5%.

A la profundidad de 3.00m no encontró la presencia de nivel freático.

- En base al perfil estratigráfico, perfil geológico inferido, estudios de micro zonificación Sísmica y exploraciones realizadas en la zona se recomienda los siguientes parámetros de Cimentación:

TIPO Y PROFUNDIDAD DE CIMENTACIÓN

COMPONENTE: CERCO PERIMÉTRICO

TIPO DE CIMENTACIÓN	PROFUNDIDAD DE CIMENTACIÓN (m)	ESTRATO DE APOYO DE LA CIMENTACIÓN
CIMIENTO CORRIDO Y/O ZAPATAS AISLADAS	1.50m	ARENA POBREMENTE GRADUADA CON GRAVA (SP)

COMPONENTE: MAESTRANZA

TIPO DE CIMENTACIÓN	PROFUNDIDAD DE CIMENTACIÓN (m)	ESTRATO DE APOYO DE LA CIMENTACIÓN
ZAPATAS AISLADAS Y/O CIMIENTO CORRIDO ARMADO	1.50m	ARENAS POBREMENTE GRADUADAS CON GRAVA (SP)

- La capacidad Portante estará dada por las siguientes recomendaciones:

COMPONENTE: CERCO PERIMÉTRICO.

TIPO DE CIMENTACIÓN	CAPACIDAD PORTANTE	ASENTAMIENTO TOTAL	ESTRATO DE APOYO
CIMIENTO CORRIDO	1.90 kg/cm ²	0.58 cm	ARENA POBREMENTE GRADUADA CON GRAVA(SP)
ZAPATAS AISLADAS	2.08 kg/cm ²	0.64 cm	ARENA POBREMENTE GRADUADA CON GRAVA(SP)
CIMIENTO CORRIDO Y/O ZAPATAS AISLADAS	0.86 kg/cm ²	0.40 cm	ARENA POBREMENTE GRADUADA (SP)
ZAPATAS AISLADAS CONECTADAS	0.84 kg/cm ²	0.39 cm	ARENA POBREMENTE GRADUADA (SP)

COMPONENTE: MAESTRANZA.

TIPO DE CIMENTACIÓN	CAPACIDAD PORTANTE	ASENTAMIENTO TOTAL	ESTRATO DE APOYO
CIMIENTO CORRIDO	1.24 kg/cm ²	0.51 cm	ARENA POBREMENTE GRADUADA CON GRAVA(SP)
ZAPATAS AISLADAS	1.37 kg/cm ²	0.98 cm	ARENA POBREMENTE GRADUADA CON GRAVA(SP)
CIMIENTO CORRIDO ARMADO	0.89 kg/cm ²	0.55 cm	ARENA POBREMENTE GRADUADA (SP)
ZAPATAS AISLADAS CONECTADAS	0.96 kg/cm ²	1.18 cm	ARENA POBREMENTE GRADUADA (SP)

- Respecto al ataque químico por suelos y/o aguas subterráneas, de acuerdo con los resultados se determina que los suelos de la zona en estudio:
- "No" presenta una Agresividad Severa de los sulfatos al concreto, Por lo tanto, **se recomienda** el uso del **Cemento Pórtland Tipo "I"**, en la cimentación proyectada,
 - A la profundidad de 3.00m no encontró la presencia de nivel freático.
- Una vez que se haya efectuado la excavación hasta llegar a la profundidad del nivel de cimentación donde se proyecta colocar y apoyar las cimentaciones proyectadas y/o pavimentación, es recomendable que se efectúen previamente los trabajos de escarificado, perfilado, nivelación y compactación de la subrasante al 95% de la Máxima Densidad Seca del ensayo Proctor Modificado, previos a la construcción de dichas cimentaciones.

3.1.1.8 META FÍSICA DEL PROYECTO

De acuerdo a lo establecido en el estudio de Pre inversión, las metas previstas son:

- Cerco perimétrico prefabricado, para delimitación y protección = 1912.87 ml.
- 5 Ingresos: Ingreso principal ubicado en la Calle 5, ingresos al estacionamiento ubicado en la Av. Kenllu Jayro, los ingresos secundarios ubicados en la Calle 2 y una proyección de vía, y el ingreso de maestraza en prolongación Av. Las Gardenias; todos ellos necesarios para el funcionamiento

- de la Universidad.
- Maestranza para el mantenimiento de los bienes de la universidad. 611.36 m2 de área techada.
- Implementación del Plan de vigilancia, prevención y control de COVID-19 en el trabajo, frente al riesgo de contagio del SARS COV 2 (COVID-19), en el proceso de ejecución de las actividades de ejecución de las obras.

3.1.1.9 PROPUESTA DE INTERVENCIÓN

Como premisa de diseño se plantea proyectar una infraestructura coherente con los objetivos y metas previstas en el Proyecto de Inversión.

El PROYECTO ARQUITECTÓNICO absuelve de manera concordada los requerimientos siguientes:

- Estudio de Pre inversión a nivel de Perfil SNIP
- Reglamento Nacional de Edificaciones.
- Norma Técnica de Infraestructura para Locales de Educación Superior NTIE- 001-2015-MINEDU
- Características del terreno y del entorno existente: Localización, Topografía, Estudio de Suelos
- Plan Director 2018-2028 “Campus Los Sanitos” – UNAB
- Certificado de Zonificación y Vías N° 016-2017-SGCPT/MPB; Municipalidad Provincial de Barranca.

En el aspecto de infraestructura física el proyecto prevé la construcción de: infraestructura de protección y delimitación con cerco prefabricado, construcción de infraestructura para mantenimiento (incluye equipamiento), ingresos hacia el interior del campus, acceso vial hacia el terreno, conexión a colectores de agua potable y alcantarillado, red de suministro público de energía eléctrica.

3.1.1.9.1 CONSTRUCCIÓN DE: INFRAESTRUCTURA DE PROTECCIÓN Y DELIMITACIÓN CON CERCO PREFABRICADO.

La propuesta prevé que la infraestructura del cerco incorpore la atención de los requerimientos normativos previstos en el Numeral 17.8 de la Norma técnica NTIE-001-2015-MINEDU; en relación a su configuración, materiales y otros.

Se enfatiza el procurar una relación visual con el entorno a futuro, planteándose cerco prefabricado de concreto armado “tipo UNI”, cuyo módulo asemeja a una “U” invertida, fijadas en su base por un sobre cimiento de concreto.

Este acabado permitirá expresar una identificación de la edificación de carácter público.

En el desarrollo longitudinal del “cerco”, este se adecua a la topografía existente, considerando un nivel de vereda que prevé la futura construcción de la misma vereda y la calzada.

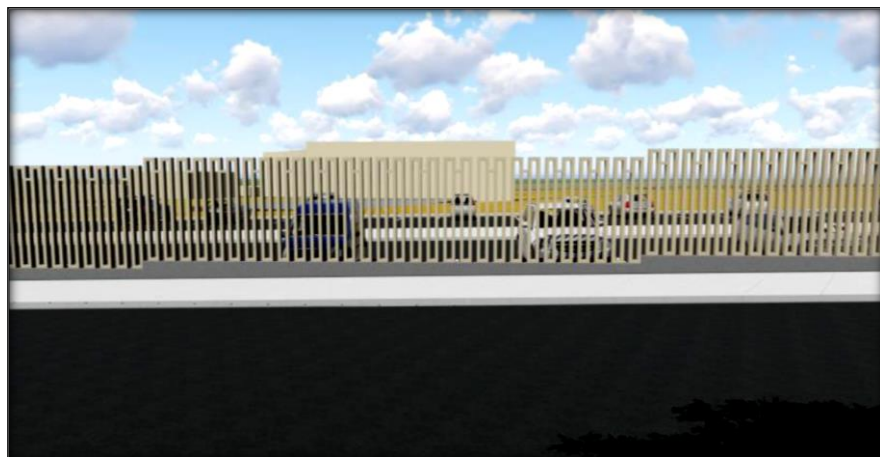

3.1.1.9.2 CONSTRUCCIÓN DE 5 INGRESOS

El Ingreso principal ubicado en la Calle 5, ingreso al estacionamiento ubicado en la Av. Kenllu Jayro; los ingresos secundarios ubicados: en la Calle 2, en la proyección de vía, y en la prolongación de la Av. Las Gardenias. Todos ellos necesarios para el funcionamiento de la Universidad.

- Para la propuesta arquitectónica de los ingresos, tanto para los pórticos como para el cerco inmediato, se implementa el concepto previsto en el Plan Director 2018-2028 en relación a plasmar el instrumento musical de manera abstracta: la QUENA ("la identidad que tiene Barranca con la ciudad de Caral, en cuyo recinto se encontraron instrumentos musicales, siendo una de ellas la quena...").



Vista exterior: ingreso principal por calle 5 a ciudad universitaria

Los accesos son directos desde las vías a la que sirven, contando previamente con un espacio de receso. En todos los casos los accesos hacia el interior son diferenciados para peatones y vehículos. Cabe destacar que de acuerdo al Plan Director 2018-2028, los vehículos que acceden por las puertas, son básicamente los no motorizados; en este sentido las secciones de los accesos responden a lo previsto en el Plan Director.



Como parte del control de ingresos, para cada ingreso, se prevé una caseta de vigilancia que incluye baño para el personal de vigilancia.

El cerco adyacente al ingreso, está construido a base de muro de ladrillo generando una superficie opaca, sobre el que se grafica en alto relieve la figura estilizada de una "vista aérea de Caral".

Los pórticos evidencian la forma de Quena de cada pilar. Estos serán construidos a base de concreto armado con soportes de zapatas de concreto armado, revestidos con acabado de micro cemento y tarrajeo pintado según el diseño.

- La puerta de acceso a la zona de Mantenimiento tiene una característica distinta, con la finalidad de diferenciarla del resto de los ingresos; ya que cumple una función específica distinta a la del ingreso de alumnos.



Esta puerta de ingreso es de uso para vehículos y el personal de servicio

3.1.1.9.3 CONSTRUCCIÓN DE MAESTRANZA

La propuesta incorpora todos los ambientes requeridos en el programa de áreas del estudio de pre inversión. Con un área techada de 611.36 m². Contará con un estacionamiento para los vehículos, taller de mantenimiento de vehículos, así como también área administrativa, vestidores, almacén para herramientas e insumos.

Se agrupan las áreas de uso personal diferenciando las áreas de usos vehicular, cada zona en cada lado de la puerta de ingreso.

El sistema constructivo previsto para los bloques es a base de muros de albañilería confinada, con columnas y vigas de concreto armado, techo aligerado plano. Los acabados serán para los muros: tarrajeado y pintado, los pisos de cerámico, los aparatos sanitarios de losa vitrificada, los artefactos eléctricos del tipo fluorescente, la carpintería en puertas de madera y en ventanas de aluminio con vidrios de seguridad.

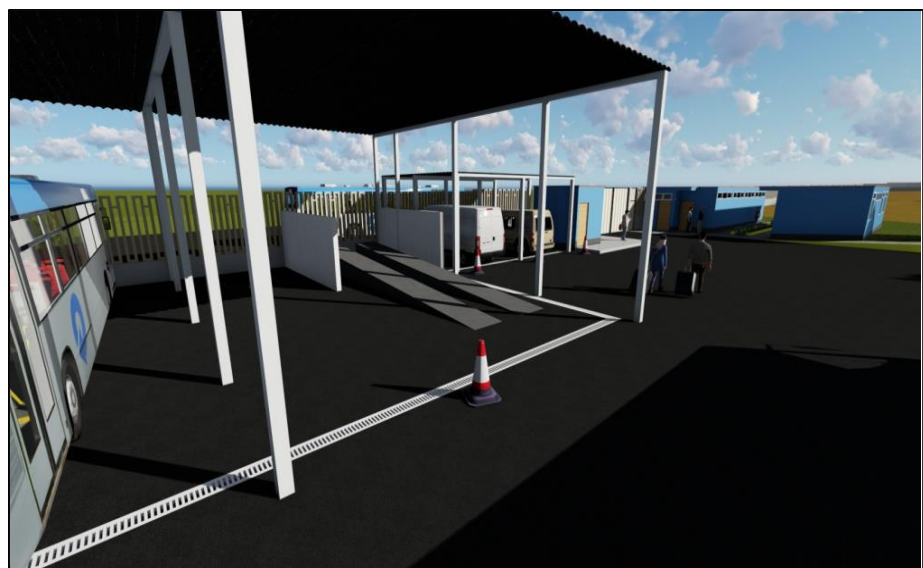

Zona de Maestranza, vista desde el interior del campus

La cobertura en el área de parqueo de vehículos será a base de estructuras metálicas con cobertura de planchas tipo Precor TR-4. Todas las instalaciones van empotradas en toda su extensión. El piso será una losa de concreto armado.

3.1.1.9.4 CUADRO DE ÁREAS Y AMBIENTES - CUADRO COMPARATIVO

DESCRIPCIÓN	UNIDAD	CANTIDAD (PIP)	Cantidad (PROYECTO RESULTANTE)
Cerco Perimétrico	ml	1,779.81	1,912.87
Ingresos	und	5	5
Sistema de Agua Potable y Alcantarillado para la Ciudad Universitaria Sector los Anitos	glb	1	1
Sub Estación de Distribución y Red Primaria	glb	1	1
Accesos Ciudad Universitaria Sector los Anitos	glb	1	1
Oficina de la Unidad de Servicios Generales	m2	13.2	17.14
Área de Refrigerio	m2	11.83	11.83
Área de Descanso	m2	11.83	11.83
Servicios Higiénicos y vestuarios Damas	m2	33.69	33.71
Servicios Higiénicos y vestuarios Caballeros	m2	33.69	33.71
Depósito de Materiales y Herramientas	m2	9.86	9.85
Depósito de Insumos de Limpieza	m2	9.86	9.85
Depósito de Herramientas de Taller	m2	5.72	5.72
Estacionamiento	m2	319.96	1,139.38
Mantenimiento Vehicular	m2	90	302.25
Veredas	m2	53.38	68.53
Muros y Circulaciones	m2	18.34	16.88

3.1.1.10 PROPUESTA CONSTRUCTIVA

❖ ESTRUCTURAS

Las edificaciones presentan un solo nivel; son de configuración estructural predominante a base de muros de albañilería de 13cm de espesor en dirección XX e YY respectivamente. Además, está compuesto por columnas de 13x25 cm, 13x50 cm y 13x75 cm, las de confinamiento son de sección de 25 cm x 20 cm y 13 cm x 40 cm, y por último Losas Aligeradas en un solo sentido de una altura de 0.20m.

Para las columnas aisladas, la cimentación de la estructura consiste en zapatas de h = 50 cm. de peralte.

- **Parámetros sísmicos para todos los Bloques.**

Tal como lo indica la Norma E.030, y de acuerdo a la ubicación de la estructura y las consideraciones de suelo proporcionadas, los parámetros para definir el espectro de diseño fueron:

Zonificación: La zona donde está ubicada la edificación según la zonificación de la norma E-030 es la zona 4 y su factor de zona es 0.45.

Condiciones Geotectónicas: Para efectos de la aplicación de la Norma E-030 de diseño sismo resistente se considera que el perfil de suelo es del tipo intermedio ($S_2=1.05$), el parámetro T_p asociado con este tipo de suelo es de 0.60 seg. y $T_L=2.00$ seg.

Categoría de las edificaciones: Para este caso ha sido catalogado como una estructura común, por ello se está considerando para el análisis $U=1.00$.

Sistemas estructurales: Los sistemas estructurales se clasificarán según los materiales usados y el sistema de estructuración sismo resistente predominante en cada dirección. Según la clasificación que se haga de una edificación se usará un coeficiente de reducción de fuerza sísmica $R_x = 3.00$ y $R_y = 3.00$ en el sentido XX e YY respectivamente.

❖ ARQUITECTURA

Los muros que separen las diversas unidades operativas del área de maestranza, así como de los ambientes de Guardianía, serán de ladrillo arcilla, tarrajados y pintados con látex lavable.

Los pisos interiores tendrán acabado en cerámico de alto tránsito. Los pisos al exterior de los ambientes serán del tipo cemento semipulido.

Sobre el último techo se colocará cobertura de ladrillo pastelero.

Los cercos estarán definidos por elementos prefabricados de concreto, tipo "UNI", permitiendo una delimitación física real y un cierre visual virtual. Se colocarán con un sobrecimiento revestido con tarrajeo semipulido. Ambos serán pintados con látex y sintético respectivamente.

Los muros en los lados adyacentes a los ingresos serán opacos contruidos a base de ladrillo arcilla, tarrajados y con motivos propios de la zona.

La carpintería en puertas del cerco serán tipo reja metálica, las puertas en los ambientes interiores será contra placadas de madera. Las ventanas serán con marco de aluminio y vidrios de seguridad. La carpintería metálica estará pintada con pintura epóxica antioxidante como base y acabado con esmalte sintético.

Los zócalos en los baños serán de cerámico vitrificado. Los contra zócalos al exterior serán de cemento pulido de 1.00m y 0.30 m de altura y al interior serán de cerámico de 10 cm de altura.

❖ INSTALACIONES SANITARIAS

Para el diseño de la red interior del sistema de agua potable se ha diseñado el sistema de redes de distribución de agua potable para que funciones bajo los siguientes sistemas:

- Funcionamiento del sistema por gravedad directo solo servicio higiénico principal (Maestranza)
Mediante este sistema se estará dotando de agua directo del reservorio a los servicios higiénicos principales del Área de Maestranza y lavadero de carros.
- Funcionamiento por bombeo
Se ha considerado mediante este sistema la alimentación, mediante una tubería de impulsión, la cual se inicia desde la tubería de succión de la cisterna, y mediante el sistema de bombeo (02 unidades de bombas, tipo presión constante y velocidad variable), la cual impulsara el sistema de agua potable el cual alimentara a los cuatro servicios de vigilancia, ubicados en las partes altas.
- Funcionando por bombeo todo el sistema interno del Área de Maestranza.
Mediante este sistema se está considerando el funcionamiento de todo el sistema del Área interna de Maestranza mediante la alimentación a los servicios que requieran agua potable, mediante una tubería de impulsión desde el equipo de bombeo hasta los aparatos sanitarios que requieran agua potable.

Las instalaciones sanitarias irán empotradas en toda su extensión.

Los aparatos sanitarios serán de losa vitrificada nacional de color, con grifería cromada.

El sistema de desagüe está considerando lo siguiente:

- ❖ La evacuación de los sistemas de red de desagüe de la totalidad del área de Maestranza, será descarga por gravedad.
- ❖ La instalación de noventaiocho cajas de registro para descargas de desagües, respetando el RNE. Par lo cual se ha instalado también redes de tuberías de $\phi 4"$ -PVC. Que permitan las descargas por gravedad los desagües hacia la red exterior de desagüe existente.

- ❖ Adicionalmente para el desagüe proveniente del lavado de carros, se ha diseñado una Trampa de Grasa y Sólidos, para realizar un pre-tratamiento como lo requiere el RNE.

❖ INSTALACIONES ELÉCTRICAS

Se prevé el empleo de sistema de Baja Tensión en 220 voltios; el proyecto se desarrollará en aplicación a lo establecido en el Código Nacional Eléctrico y las Normas establecidas en el Reglamento Nacional de edificaciones.

Las instalaciones eléctricas irán empotradas en toda su extensión.

Los artefactos eléctricos para la iluminación interior serán del tipo fluorescentes con balastos electrónicos; para las áreas exteriores se empleará luminarias especiales: reflectores, farolas, etc.

3.1.1.11 VALOR REFERENCIAL DE LA INFRAESTRUCTURA

ANOTACIÓN: De conformidad con el artículo 34 del Reglamento, 34.1: En el caso de ejecución y consultoría de obras, el valor referencial para convocar el procedimiento de selección no puede tener una antigüedad mayor a los nueve (9) meses, contados a partir de la fecha de determinación del presupuesto de obra o del presupuesto de consultoría de obra, según corresponda, pudiendo actualizarse antes de la convocatoria.

El valor referencial general del proyecto asciende a **S/ 10,719,538.89 (Diez Millones Setecientos Diecinueve Mil Quinientos Treinta y Ocho con 89/100 Soles)**, con precios al 30 de abril de 2021

El desagregado del total del Valor Referencial es el siguiente:

COSTO DE INVERSIÓN	
COMPONENTE N° 01: CERCO PERIMETRICO, EXTERIORES Y MAESTRANZA	
OBRAS PROVISIONALES, TRABAJOS PRELIMINARES, SEGURIDAD Y SALUD	429,956.90
ESTRUCTURAS	3,934,984.29
ARQUITECTURA	948,548.18
INSTALACIONES SANITARIAS	261,843.70
INSTALACIONES ELECTRICAS	2,121,012.32
COSTO DIRECTO	S/ 7,696,345.39
GASTOS GENERALES (9.00 % CD)	692,671.09
UTILIDAD (8.00 % CD)	615,707.63
SUB TOTAL	S/ 9,004,724.11
IGV (18%)	1,620,850.34
MONTO DE INVERSIÓN COMPONENTE N° 01	S/ 10,625,574.45
COMPONENTE N° 06: PLAN COVID-19	
LINEAMIENTOS PARA LA VIGILANCIA, PREVENCION Y CONTROL DE COVID-19 EN EL TRABAJO	79,630.88
COSTO DIRECTO	S/ 79,630.88
SUB TOTAL	S/ 79,630.88
IGV (18%)	14,333.56
MONTO DE INVERSIÓN COMPONENTE N° 06	S/ 93,964.44
COMPONENTES: DESCRIPCIÓN	EJECUCIÓN
COMPONENTE N° 01: CERCO PERIMETRICO, EXTERIORES Y MAESTRANZA	S/ 10,625,574.45
COMPONENTE N° 06: PLAN COVID-19	S/ 93,964.44
MONTO DE INVERSIÓN EN EJECUCIÓN	S/ 10,719,538.89

El presupuesto puede ser adecuado por los postores con motivo de elaboración de sus ofertas económicas. Sin embargo, los postores deben asegurar la viabilidad de la ejecución, disponiendo el presupuesto necesario para el pago de honorarios del personal y los gastos corrientes que demanda la ejecución de obra.

3.1.1.12 FUENTE DE FINANCIAMIENTO

Recursos Ordinarios, Recursos Directamente Recaudados y Recursos Determinados.

3.1.1.13 MODALIDAD DE EJECUCIÓN

Llave en mano.

3.1.1.14 SISTEMA DE CONTRATACIÓN

Suma alzada.

3.1.1.15 PLAZO DE EJECUCIÓN DE OBRA

El plazo de ejecución de la obra se ha previsto en un periodo de **240 días Calendario**.

3.1.2 CONSIDERACIONES ESPECÍFICAS

a) DEL EQUIPAMIENTO

ITEM	DESCRIPCIÓN	CANTIDAD
01	CAMIÓN VOLQUETE 6x4 330 HP 10 M3.	02
02	CAMIÓN PLATAFORMA 6X4 , 300 HP, 19 TN	01
03	CARGADOR FRONTAL S/LLANTAS 160-195 HP 3.5 Y3	01
04	MOTONIVELADORA 125 HP	01
05	RETROEXCAVADORA SOBRE LLANTAS 58 HP 1 y3	01
06	TRACTOR DE ORUGAS DE 190-240 HP	01
07	RODILLO LISO VIBRATORIO AUTOPROPULSADO 101-135 HP	01
08	MEZCLADORA DE CONCRETO 18 HP 11 P3	03
09	COMPACTADOR VIBR. TIPO PLANCHA 5.8 HP	02

b) DEL PLANTEL PROFESIONAL

- Se debe consignar el **plantel profesional clave** para la ejecución de la obra, esto es, aquél que resulta esencial para la ejecución de la prestación como es el caso del residente de obra.
- Debe detallarse su perfil mínimo y cargo, en estricta observancia con el expediente técnico (concordante con el desagregado del análisis de gastos generales del expediente técnico).

Plantel Profesional Clave		
Cargo	Profesión	Experiencia
Residente de obra	Ingeniero civil o arquitecto, titulado	Con Cuatro (04) años como Residente y/o Supervisor, y/o Jefe de Supervisión y/o Inspector de Obras, en obras similares al objeto de la convocatoria, que se computa desde la colegiatura.
Especialista en Estructuras	Ingeniero civil, titulado	Con Tres (03) años como Especialista en Estructuras y/o Ingeniero Estructural, en Residencias y/o Supervisión y/o ejecución de obras en general de edificaciones, que se computa desde la colegiatura.
Especialista en Instalaciones Sanitarias	Ingeniero sanitario, titulado	Con Tres (03) años como Especialista en Instalaciones Sanitarias y/o Ingeniero Sanitario, en Residencias y/o Supervisión y/o ejecución de obras en general de edificaciones, que se computa desde la colegiatura.
Especialista en Instalaciones Eléctricas	Ingeniero electricista, mecánico o mecánico eléctrico, titulado	Con Tres (03) años como Especialista en Instalaciones Eléctricas y/o Ingeniero especialista en instalaciones mecánicas y eléctricas y/o Electricista, en Supervisión y/o ejecución de obras en general de edificaciones, que se computa desde la colegiatura.
Especialista en Seguridad y Salud en el Trabajo	Ingeniero de higiene y seguridad industrial, industrial o ambiental, titulado.	Con Dos (02) años como Especialista en Seguridad y medio Ambiente y/o Especialista en Seguridad y/o Especialista en Seguridad de Obras y/o Especialista en Medio Ambiente y/o Especialista en Impacto Ambiental y/o Especialista en

		Seguridad y Salud Ocupacional y/o Especialista en Seguridad e Higiene Ocupacional en ejecución o supervisión de obras en general, que se computan desde la colegiatura.
--	--	---

Acreditación de la Formación académica del Plantel profesional

Para la suscripción del contrato debe presentar, copia de los diplomas que acrediten la formación académica requerida del plantel profesional clave, el grado o título profesional requerido debe estar inscrito y publicado en el Registro Nacional de Grados y Títulos profesionales a cargo de la Superintendencia Nacional de Educación Superior Universitaria – SUNEDU.

Acreditación de la experiencia del Plantel Profesional

Para la suscripción del contrato debe presentar, copia de (i) contratos y su respectiva conformidad o (ii) constancias o (iii) certificados o (iv) cualquier otra documentación que, de manera fehaciente demuestre la experiencia solicitada del personal que conforma el plantel profesional clave.

Los documentos que acreditan la experiencia del personal deben incluir como mínimo los nombres y apellidos del profesional, el cargo desempeñado, el plazo de la prestación indicando el día, mes y año de inicio y culminación, el nombre de la Entidad u organización que emite el documento, la fecha de emisión y nombres y apellidos de quien suscribe el documento.

De conformidad con el numeral 49.3 del artículo 49 y el literal e) del numeral 139.1 del artículo 139 del Reglamento este requisito de calificación se acredita para la suscripción del contrato.

c) DE LA EXPERIENCIA EN LA ESPECIALIDAD DEL EJECUTOR DE OBRA

El postor debe acreditar un monto facturado acumulado equivalente a **una (1) vez el valor referencial de la contratación**, en la ejecución de obras similares, durante los 10 años anteriores a la fecha de la presentación de ofertas que se computarán desde la suscripción del acta de recepción de obra.

Se considerará obra similar a Creación, Construcción, Mejoramiento, Ampliación, de Instituciones Educativas de nivel inicial, primaria, secundaria, Institutos y Universidades públicas o privadas, (siempre que cuenten con el componente de Cerco Perimétrico: Cerco Tipo UNI y/o Cerco de muros de Albañilería).

d) CONDICIONES DE LOS CONSORCIOS

De conformidad con el numeral 49.5 del artículo 49 del Reglamento, el área usuaria puede incluir lo siguiente:

- 1) El número máximo de consorciados es de dos (02).
- 2) El porcentaje mínimo de participación de cada consorciado es de 40%.
- 3) El porcentaje mínimo de participación en la ejecución del contrato, para el integrante del consorcio que acredite mayor experiencia, es de 60%.

e) DE LAS OTRAS PENALIDADES

- De acuerdo con el artículo 163 del Reglamento, se pueden establecer otras penalidades, distintas al retraso o mora, las cuales deben ser objetivas, razonables, congruentes y proporcionales con el objeto de la contratación.
- Según lo previsto en los artículos 190 y 191 del Reglamento, en este tipo de penalidades se deben incluir las siguientes:

Otras penalidades			
N°	Supuestos de aplicación de penalidad	Forma de calculo	Procedimiento
1	Cuando el personal acreditado permanece menos de sesenta (60) días desde el inicio de su participación en la ejecución del contrato o del íntegro del plazo de ejecución, si este es menor a los sesenta (60) días, de conformidad con las disposiciones establecidas en el numeral 190.2 del artículo 190 del Reglamento.	1 (UIT) UNIDAD IMPOSITIVA TRIBUTARIA por cada día de ausencia del personal en obra en el plazo previsto.	Según informe del Inspector o Supervisor de la Obra, según corresponda.

2	En caso el contratista incumpla con su obligación de ejecutar la prestación con el personal acreditado o debidamente sustituido.	1 (UIT) UNIDAD IMPOSITIVA TRIBUTARIA por cada día de ausencia del personal en obra.	Según informe del Inspector o Supervisor de la Obra, según corresponda.
3	Si el contratista o su personal, no permite el acceso al cuaderno de obra al SUPERVISOR DE LA OBRA, impidiéndole anotar las ocurrencias.	Cinco por mil (5/1000) del monto de la valorización del periodo por cada día de dicho impedimento.	Según informe del Inspector o Supervisor de la Obra, según corresponda.
4	Ausencia injustificada del Ing. Residente, durante la ejecución de la obra.	1 (UIT) UNIDAD IMPOSITIVA TRIBUTARIA por cada día de ausencia del personal en obra.	Según informe del Inspector o Supervisor de la Obra, según corresponda.
5	Ausencia injustificada del Personal asignado a la Obra (especialistas), de acuerdo a su calendario de participación en la ejecución de la obra.	0.5 (UIT) UNIDAD IMPOSITIVA TRIBUTARIA por cada día de ausencia del personal en obra.	Según informe del Inspector o Supervisor de la Obra, según corresponda.
6	Cuando el contratista no ejecute las partidas con el equipamiento estratégico mínimo ofertado, de acuerdo con lo establecido en las Bases o en el expediente Técnico de la Obra.	1/1000 del monto del contrato de obra por cada incumplimiento.	Según informe del Inspector o Supervisor de la Obra, según corresponda.
7	Cuando el contratista incumpla la normatividad de Seguridad y Salud en el trabajo de acuerdo con el RNE y E.T. de obra.	1/1000 del monto del contrato de obra por cada incumplimiento.	Según informe del Inspector o Supervisor de la Obra, según corresponda.
8	Cuando el Residente ejecute partidas no acordes con lo establecido en el expediente técnico y sin aprobación de la Supervisión. Además de la penalidad, EL CONTRATISTA deberá corregir dicho trabajo sin costo alguno para la Entidad.	1/1000 del monto del contrato de obra por cada incumplimiento.	Según informe del Inspector o Supervisor de la Obra, según corresponda.
9	Cuando el Contratista emplee materiales no normalizados, la penalidad será por cada caso detectado. EL CONTRATISTA deberá retirar dicho material y reemplazarlo por otro que estén normalizados y que cumplan con las características técnicas, siendo dicho reemplazo sin costo alguno para la Universidad.	1/1000 del monto del contrato de obra por cada incumplimiento.	Según informe del Inspector o Supervisor de la Obra, según corresponda.
10	Cuando el Contratista no emplee los dispositivos de seguridad peatonal y vehicular además de las señalizaciones solicitadas por la Entidad.	1/1000 del monto del contrato de obra por cada incumplimiento.	Según informe del Inspector o Supervisor de la Obra, según corresponda.
11	Cuando el contratista no realice las pruebas o ensayos durante el proceso constructivo según se requiera, para verificar la calidad de los materiales y las dosificaciones.	1/1000 del monto del contrato de obra por cada incumplimiento.	Según informe del Inspector o Supervisor de la Obra, según corresponda.
12	Cuando el contratista no coloque el cartel de obra dentro de los 10 días calendarios de la firma del contrato	1/1000 del monto del contrato de obra.	Según informe del Inspector o Supervisor de la Obra, según corresponda.
13	No presenta las valorizaciones conforme a las disposiciones legales (Metrados, Amortización de adelantos, Control de Cartas Fianzas).	0.5 (UIT) UNIDAD IMPOSITIVA TRIBUTARIA por cada Valorización.	Según informe del Supervisor de la Obra.

La aplicación de otras penalidades, referidas al incumplimiento de las diversas obligaciones a cargo del contratista distintas al retraso, cuyas consideraciones están definidas en el Artículo 161° del Reglamento de la Ley de Contrataciones del Estado, modificado con D.S. N° 377-2019-EF. El Supervisor o Inspector de Obra al detectar el incumplimiento de las obligaciones señaladas en Tabla de Penalidades - Contrato de Obras, registra la infracción en el cuaderno de obras, adjuntando las evidencias que pudiera haber obtenido, y remite carta de preaviso al contratista; de igual forma un representante de la

Entidad que administra el contrato puede advertir la falta mediante carta de preaviso al contratista, estableciéndole un plazo para la subsanación de la infracción. En los casos de infracciones reincidentes pasa directamente al cálculo de la penalidad. El contratista revisa el caso notificado y procede a subsanarlo en el plazo establecido, de no hacerlo, el Supervisor procede a calcular la penalidad según la tabla establecida de penalidades sobre un porcentaje del monto contractual, por día, persona u ocurrencia, de corresponder, verificando antes que el monto acumulado de penalidades aplicadas no haya excedido el monto máximo de penalidad admisible, equivalente al diez por ciento (10%) del monto del contrato vigente. El Supervisor o Inspector de Obra registra en el cuaderno de Obras la aplicación de la penalidad.

Advertencia

No se puede incluir como otras penalidades la sola presentación de la solicitud de sustitución del personal acreditado. La penalidad por sustitución del personal aplica siempre y cuando la Entidad no haya aprobado su sustitución, según lo previsto en el numeral 190.4 del artículo 190 del Reglamento.

f) DE LAS MODALIDADES DE EJECUCIÓN

Llave en mano

g) DE LAS CONTRATACIONES POR RELACIÓN DE ÍTEMS, PAQUETES O TRAMOS

No corresponde

h) DE LA RECEPCIÓN DE OBRA

La recepción de la Obra será TOTAL, a la terminación de la obra y luego de una inspección conjunta entre el Comité de recepción de obra, Supervisión de obra, y el Contratista, si no surgen observaciones con relación a la calidad y terminación de la Obra, se procederá a la Recepción, suscribiendo el Acta correspondiente, en la que se indicará claramente el estado final de la obra, de existir observaciones no se podrá recepcionar la obra, se levantará un acta de observaciones, en la que se indicará el plazo máximo para la subsanación de las mismas, el contratista informará en su oportunidad que se ha culminado con la subsanación de las observaciones determinadas por el comité de recepción de la obra, para lo cual la entidad definirá una nueva fecha para la recepción de la obra, de conformidad con el Reglamento de la Ley de Contrataciones del Estado.

i) DE LA SUBCONTRATACIÓN

La entidad considera que, si es posible la subcontratación, hasta los límites señalados en el artículo 35 de la Ley.

j) DE LOS ADELANTOS

De conformidad con el artículo 180 RLCE, la entidad otorgará los siguientes adelantos:

1. Adelanto Directo.

La Entidad otorgará un (01) adelantos directos por el 10% del monto del CONTRATO ORIGINAL.

El contratista debe solicitar formalmente el ADELANTO dentro de los ocho (8) días siguientes A LA SUSCRIPCIÓN DEL CONTRATO adjuntando a su solicitud la garantía por adelantos mediante CARTA FIANZA y el comprobante de pago correspondiente. La Entidad debe entregar el monto solicitado dentro de los siete (7) días contados a partir del día siguiente de recibida la solicitud del contratista.

Vencido el plazo para solicitar el adelanto no procede la solicitud.

2. Adelanto para Materiales e Insumos.

La Entidad otorgará adelantos para materiales o insumos hasta por el 20% del monto del CONTRATO ORIGINAL, conforme al calendario de adquisición de materiales o insumos presentado por el contratista.

La entrega de los adelantos se realizará en un plazo de ocho (08) días calendarios previos a la fecha prevista en el calendario de adquisición de materiales o insumos para cada adquisición, con la finalidad que EL CONTRATISTA pueda disponer de los materiales o insumos en la oportunidad prevista en el calendario de avance de obra valorizado. Para tal efecto, EL CONTRATISTA debe solicitar la entrega del adelanto en un plazo de Siete (07) días calendario anteriores al inicio del plazo antes mencionado, adjuntando a su solicitud la garantía por adelantos mediante CARTA FIANZA y el comprobante de pago respectivo"

Importante

Para determinar que los postores cuentan con las capacidades necesarias para ejecutar el contrato, el comité de selección incorpora los requisitos de calificación que se extraen del expediente técnico, no pudiendo incluirse requisitos adicionales a los previstos en el mismo, ni distintos a los siguientes:

3.2. REQUISITOS DE CALIFICACIÓN

A	CAPACIDAD TÉCNICA Y PROFESIONAL																														
A.1	EQUIPAMIENTO ESTRATÉGICO																														
	<p>Requisitos:</p> <table><tr><th>ITEM</th><th>DESCRIPCIÓN</th><th>CANTIDAD</th></tr><tr><td>01</td><td>CAMIÓN VOLQUETE 6x4 330 HP 10 M3.</td><td>02</td></tr><tr><td>02</td><td>CAMIÓN PLATAFORMA 6X4 , 300 HP, 19 TN</td><td>01</td></tr><tr><td>03</td><td>CARGADOR FRONTAL S/LLANTAS 160-195 HP 3.5 Y3</td><td>01</td></tr><tr><td>04</td><td>MOTONIVELADORA 125 HP</td><td>01</td></tr><tr><td>05</td><td>RETROEXCAVADORA SOBRE LLANTAS 58 HP 1 y3</td><td>01</td></tr><tr><td>06</td><td>TRACTOR DE ORUGAS DE 190-240 HP</td><td>01</td></tr><tr><td>07</td><td>RODILLO LISO VIBRATORIO AUTOPROPULSADO 101-135 HP</td><td>01</td></tr><tr><td>08</td><td>MEZCLADORA DE CONCRETO 18 HP 11 P3</td><td>03</td></tr><tr><td>09</td><td>COMPACTADOR VIBR. TIPO PLANCHA 5.8 HP</td><td>02</td></tr></table> <p>Acreditación:</p> <p>De conformidad con el numeral 49.3 del artículo 49 y el literal e) del numeral 139.1 del artículo 139 del Reglamento este requisito de calificación se acredita para la suscripción del contrato.</p> <div><p>Importante</p><p><i>No corresponde solicitar como equipamiento que el postor cuente con oficinas, locales u otros espacios físicos. Asimismo, no se puede requerir características, años de antigüedad y demás condiciones del equipamiento que no consten en el expediente técnico.</i></p></div>	ITEM	DESCRIPCIÓN	CANTIDAD	01	CAMIÓN VOLQUETE 6x4 330 HP 10 M3.	02	02	CAMIÓN PLATAFORMA 6X4 , 300 HP, 19 TN	01	03	CARGADOR FRONTAL S/LLANTAS 160-195 HP 3.5 Y3	01	04	MOTONIVELADORA 125 HP	01	05	RETROEXCAVADORA SOBRE LLANTAS 58 HP 1 y3	01	06	TRACTOR DE ORUGAS DE 190-240 HP	01	07	RODILLO LISO VIBRATORIO AUTOPROPULSADO 101-135 HP	01	08	MEZCLADORA DE CONCRETO 18 HP 11 P3	03	09	COMPACTADOR VIBR. TIPO PLANCHA 5.8 HP	02
ITEM	DESCRIPCIÓN	CANTIDAD																													
01	CAMIÓN VOLQUETE 6x4 330 HP 10 M3.	02																													
02	CAMIÓN PLATAFORMA 6X4 , 300 HP, 19 TN	01																													
03	CARGADOR FRONTAL S/LLANTAS 160-195 HP 3.5 Y3	01																													
04	MOTONIVELADORA 125 HP	01																													
05	RETROEXCAVADORA SOBRE LLANTAS 58 HP 1 y3	01																													
06	TRACTOR DE ORUGAS DE 190-240 HP	01																													
07	RODILLO LISO VIBRATORIO AUTOPROPULSADO 101-135 HP	01																													
08	MEZCLADORA DE CONCRETO 18 HP 11 P3	03																													
09	COMPACTADOR VIBR. TIPO PLANCHA 5.8 HP	02																													
A.2	CALIFICACIONES DEL PLANTEL PROFESIONAL CLAVE																														
	FORMACIÓN ACADÉMICA DEL PLANTEL PROFESIONAL CLAVE																														
	<p>Requisitos:</p> <table><tr><th>Cargo</th><th>Profesión</th></tr><tr><td>Residente de obra</td><td>Ingeniero Civil o Arquitecto, Titulado</td></tr><tr><td>Especialista en Estructuras</td><td>Ingeniero Civil, Titulado</td></tr><tr><td>Especialista en Instalaciones Sanitarias</td><td>Ingeniero Sanitario, Titulado</td></tr><tr><td>Especialista en Instalaciones Eléctricas</td><td>Ingeniero Electricista, Mecánico o Mecánico Eléctrico, Titulado</td></tr><tr><td>Especialista en Seguridad y Salud en el Trabajo</td><td>Ingeniero de higiene y seguridad industrial, industrial o ambiental. Titulado.</td></tr></table> <p>Acreditación:</p> <p>De conformidad con el numeral 49.3 del artículo 49 y el literal e) del numeral 139.1 del artículo 139 del Reglamento este requisito de calificación se acredita para la suscripción del contrato.</p>	Cargo	Profesión	Residente de obra	Ingeniero Civil o Arquitecto, Titulado	Especialista en Estructuras	Ingeniero Civil, Titulado	Especialista en Instalaciones Sanitarias	Ingeniero Sanitario, Titulado	Especialista en Instalaciones Eléctricas	Ingeniero Electricista, Mecánico o Mecánico Eléctrico, Titulado	Especialista en Seguridad y Salud en el Trabajo	Ingeniero de higiene y seguridad industrial, industrial o ambiental. Titulado.																		
Cargo	Profesión																														
Residente de obra	Ingeniero Civil o Arquitecto, Titulado																														
Especialista en Estructuras	Ingeniero Civil, Titulado																														
Especialista en Instalaciones Sanitarias	Ingeniero Sanitario, Titulado																														
Especialista en Instalaciones Eléctricas	Ingeniero Electricista, Mecánico o Mecánico Eléctrico, Titulado																														
Especialista en Seguridad y Salud en el Trabajo	Ingeniero de higiene y seguridad industrial, industrial o ambiental. Titulado.																														

	<p>Importante</p> <ul style="list-style-type: none"> El residente de la obra debe cumplir las calificaciones establecidas en el artículo 179 del Reglamento. 												
A.3	EXPERIENCIA DEL PLANTEL PROFESIONAL CLAVE												
	<p><u>Requisitos:</u></p> <table border="1"> <thead> <tr> <th>Cargo</th><th>Experiencia</th></tr> </thead> <tbody> <tr> <td>Residente de obra</td><td>Con Cuatro (04) años como Residente y/o Supervisor, y/o Jefe de Supervisión y/o Inspector de Obras, en obras similares al objeto de la convocatoria, que se computa desde la colegiatura.</td></tr> <tr> <td>Especialista en Estructuras</td><td>Con Tres (03) años como Especialista en Estructuras y/o Ingeniero Estructural, en Residencias y/o Supervisión y/o ejecución de obras en general de edificaciones, que se computa desde la colegiatura.</td></tr> <tr> <td>Especialista en Instalaciones Sanitarias</td><td>Con Tres (03) años como Especialista en Instalaciones Sanitarias y/o Ingeniero Sanitario, en Residencias y/o Supervisión y/o ejecución de obras en general de edificaciones, que se computa desde la colegiatura.</td></tr> <tr> <td>Especialista en Instalaciones Eléctricas</td><td>Con Tres (03) años como Especialista en Instalaciones Eléctricas y/o Ingeniero especialista en instalaciones mecánicas y eléctricas y/o Electricista, en Supervisión y/o ejecución de obras en general de edificaciones, que se computa desde la colegiatura.</td></tr> <tr> <td>Especialista en Seguridad y Salud en el Trabajo</td><td>Con Dos (02) años como Especialista en Seguridad y medio Ambiente y/o Especialista en Seguridad y/o Especialista en Seguridad de Obras y/o Especialista en Medio Ambiente y/o Especialista en Impacto Ambiental y/o Especialista en Seguridad y Salud Ocupacional y/o Especialista en Seguridad e Higiene Ocupacional en ejecución o supervisión de obras en general, que se computan desde la colegiatura.</td></tr> </tbody> </table> <p><u>Acreditación:</u></p> <p>De conformidad con el numeral 49.3 del artículo 49 y el literal e) del numeral 139.1 del artículo 139 del Reglamento este requisito de calificación se acredita para la suscripción del contrato.</p> <p>Importante</p> <p>El residente de la obra debe cumplir la experiencia mínima establecida en el artículo 179 del Reglamento.</p>	Cargo	Experiencia	Residente de obra	Con Cuatro (04) años como Residente y/o Supervisor, y/o Jefe de Supervisión y/o Inspector de Obras, en obras similares al objeto de la convocatoria, que se computa desde la colegiatura.	Especialista en Estructuras	Con Tres (03) años como Especialista en Estructuras y/o Ingeniero Estructural, en Residencias y/o Supervisión y/o ejecución de obras en general de edificaciones, que se computa desde la colegiatura.	Especialista en Instalaciones Sanitarias	Con Tres (03) años como Especialista en Instalaciones Sanitarias y/o Ingeniero Sanitario, en Residencias y/o Supervisión y/o ejecución de obras en general de edificaciones, que se computa desde la colegiatura.	Especialista en Instalaciones Eléctricas	Con Tres (03) años como Especialista en Instalaciones Eléctricas y/o Ingeniero especialista en instalaciones mecánicas y eléctricas y/o Electricista, en Supervisión y/o ejecución de obras en general de edificaciones, que se computa desde la colegiatura.	Especialista en Seguridad y Salud en el Trabajo	Con Dos (02) años como Especialista en Seguridad y medio Ambiente y/o Especialista en Seguridad y/o Especialista en Seguridad de Obras y/o Especialista en Medio Ambiente y/o Especialista en Impacto Ambiental y/o Especialista en Seguridad y Salud Ocupacional y/o Especialista en Seguridad e Higiene Ocupacional en ejecución o supervisión de obras en general, que se computan desde la colegiatura.
Cargo	Experiencia												
Residente de obra	Con Cuatro (04) años como Residente y/o Supervisor, y/o Jefe de Supervisión y/o Inspector de Obras, en obras similares al objeto de la convocatoria, que se computa desde la colegiatura.												
Especialista en Estructuras	Con Tres (03) años como Especialista en Estructuras y/o Ingeniero Estructural, en Residencias y/o Supervisión y/o ejecución de obras en general de edificaciones, que se computa desde la colegiatura.												
Especialista en Instalaciones Sanitarias	Con Tres (03) años como Especialista en Instalaciones Sanitarias y/o Ingeniero Sanitario, en Residencias y/o Supervisión y/o ejecución de obras en general de edificaciones, que se computa desde la colegiatura.												
Especialista en Instalaciones Eléctricas	Con Tres (03) años como Especialista en Instalaciones Eléctricas y/o Ingeniero especialista en instalaciones mecánicas y eléctricas y/o Electricista, en Supervisión y/o ejecución de obras en general de edificaciones, que se computa desde la colegiatura.												
Especialista en Seguridad y Salud en el Trabajo	Con Dos (02) años como Especialista en Seguridad y medio Ambiente y/o Especialista en Seguridad y/o Especialista en Seguridad de Obras y/o Especialista en Medio Ambiente y/o Especialista en Impacto Ambiental y/o Especialista en Seguridad y Salud Ocupacional y/o Especialista en Seguridad e Higiene Ocupacional en ejecución o supervisión de obras en general, que se computan desde la colegiatura.												

B	EXPERIENCIA DEL POSTOR EN LA ESPECIALIDAD
	<p><u>Requisitos:</u></p> <p>El postor debe acreditar un monto facturado acumulado equivalente a una (1) vez el valor referencial de la contratación, en la ejecución de obras similares, durante los 10 años anteriores a la fecha de la presentación de ofertas que se computarán desde la suscripción del acta de recepción de obra.</p> <p>Se considerará obra similar a: Creación, Construcción, Mejoramiento, Ampliación, de Instituciones Educativas de nivel inicial, primaria, secundaria, Institutos y Universidades públicas o privadas, (siempre que cuenten con el componente de Cerco Perimétrico: Cerco Tipo UNI y/o Cerco de muros de Albañilería)</p> <p><u>Acreditación:</u></p> <p>La experiencia del postor se acreditará con copia simple de: (i) contratos y sus respectivas actas de recepción de obra; (ii) contratos y sus respectivas resoluciones de liquidación; o (iii) contratos y sus respectivas constancias de prestación o cualquier otra documentación¹³ de la cual se desprenda</p>

¹³ De acuerdo con la **Opinión N° 185-2017/DTN** "cualquier otra documentación", se entiende como tal a todo documento emitido por la Entidad contratante con ocasión de la ejecución de la obra que cumpla con demostrar de manera indubitable aquello que se acredita, por ejemplo mediante, las resoluciones de liquidación de obra, las actas de recepción de conformidad, entre otros.

	<p>fehacientemente que la obra fue concluida, así como el monto total que implicó su ejecución; correspondientes a un máximo de veinte (20) contrataciones.</p> <p>En los casos que se acredite experiencia adquirida en consorcio, debe presentarse la promesa de consorcio o el contrato de consorcio del cual se desprenda fehacientemente el porcentaje de las obligaciones que se asumió en el contrato presentado; de lo contrario, no se computará la experiencia proveniente de dicho contrato.</p> <p>Asimismo, cuando se presenten contratos derivados de procesos de selección convocados antes del 20.09.2012, la calificación se ceñirá al método descrito en la Directiva "Participación de Proveedores en Consorcio en las Contrataciones del Estado", debiendo presumirse que el porcentaje de las obligaciones equivale al porcentaje de participación de la promesa de consorcio o del contrato de consorcio. En caso que en dichos documentos no se consigne el porcentaje de participación se presumirá que las obligaciones se ejecutaron en partes iguales.</p> <p>Si el titular de la experiencia no es el postor, consignar si dicha experiencia corresponde a la matriz en caso que el postor sea sucursal, o fue transmitida por reorganización societaria, debiendo acompañar la documentación sustentatoria correspondiente.</p> <p>Si el postor acredita experiencia de otra persona jurídica como consecuencia de una reorganización societaria, debe presentar adicionalmente el Anexo N° 9.</p> <p>Cuando los contratos presentados se encuentren expresados en moneda extranjera, debe indicarse el tipo de cambio venta publicado por la Superintendencia de Banca, Seguros y AFP correspondiente a la fecha de suscripción.</p> <p>Sin perjuicio de lo anterior, los postores deben llenar y presentar el Anexo N° 10 referido a la experiencia del postor en la especialidad.</p> <div style="border: 1px solid black; padding: 5px; margin-top: 10px;"> <p>Importante</p> <p><i>En el caso de consorcios, la calificación de la experiencia se realiza conforme a la Directiva "Participación de Proveedores en Consorcio en las Contrataciones del Estado".</i></p> </div>
--	---

C	SOLVENCIA ECONÓMICA
	<p><u>Requisitos:</u></p> <p>El postor debe acreditar una línea de crédito equivalente a S/ 6,431,723.33 (Seis Millones Cuatrocientos Treinta y Un Mil Setecientos Veintitrés con 33/100 soles).</p> <p><u>Acreditación:</u></p> <p>Documento a nombre del postor emitido por una empresa que se encuentre bajo la supervisión directa de la Superintendencia de Banca, Seguros y Administradoras Privadas de Fondos de Pensiones o estar considerada en la última lista de bancos extranjeros de primera categoría que periódicamente publica el Banco Central de Reserva del Perú.</p> <p>No procede acreditar este requisito a través de líneas de créditos para cartas fianza o póliza de caución.</p> <p>Tampoco corresponde aceptar documentos emitidos por empresas de seguros para acreditar este requisito de calificación, toda vez que, de conformidad con el Oficio N° 47719-2019-SBS, dichas empresas no pueden otorgar créditos.</p> <div style="border: 1px solid black; padding: 5px; margin-top: 10px;"> <p>Importante</p> <p><i>En el caso de consorcios el documento que acredita la línea de crédito puede estar a nombre del consorcio o del integrante del consorcio que acredite el mayor porcentaje de participación en las obligaciones de la ejecución de la obra. El documento debe indicar expresamente el nombre completo o la denominación o razón social del integrante o integrantes del consorcio.</i></p> </div>

Importante

- *Si como resultado de una consulta u observación corresponde precisarse o ajustarse el requerimiento, se solicita la autorización del área usuaria y se pone de conocimiento de tal hecho a la dependencia que aprobó el expediente de contratación, de conformidad con el numeral 72.3 del artículo 72 del Reglamento.*
- *Los requisitos de calificación determinan si los postores cuentan con las capacidades necesarias para ejecutar el contrato, lo que debe ser acreditado documentalmente, y no mediante declaración jurada.*

CAPÍTULO IV FACTORES DE EVALUACIÓN

La evaluación se realiza sobre la base de cien (100) puntos.

Para determinar la oferta con el mejor puntaje y el orden de prelación de las ofertas, se considera lo siguiente:

FACTOR DE EVALUACIÓN	PUNTAJE / METODOLOGÍA PARA SU ASIGNACIÓN
A. PRECIO	
<p><u>Evaluación:</u></p> <p>Se evaluará considerando el precio ofertado por el postor.</p> <p><u>Acreditación:</u></p> <p>Se acreditará mediante el documento que contiene el precio de la oferta (Anexo N° 6).</p>	<p>La evaluación consistirá en otorgar el máximo puntaje a la oferta de precio más bajo y se otorga a las demás ofertas puntajes inversamente proporcionales a sus respectivos precios, según la siguiente fórmula:</p> $P_i = \frac{O_m \times PMP}{O_i}$ <p> <i>I = Oferta</i> <i>P_i = Puntaje de la oferta a evaluar</i> <i>O_i = Precio i</i> <i>O_m = Precio de la oferta más baja</i> <i>PMP = Puntaje máximo del precio</i> </p> <p style="text-align: center;">100¹⁴ puntos</p>

Importante

Los factores de evaluación elaborados por el comité de selección deben ser objetivos y guardan vinculación, razonabilidad y proporcionalidad con el objeto de la contratación. Asimismo, estos no pueden calificar con puntaje el cumplimiento del Expediente Técnico ni los requisitos de calificación.

¹⁴ De 83 a 100 puntos, en el caso de obras bajo la modalidad de ejecución llave en mano en las que se puede incluir adicionalmente el factor capacitación.

CAPÍTULO V PROFORMA DEL CONTRATO

Importante

- *Dependiendo del objeto del contrato, de resultar indispensable, puede incluirse cláusulas adicionales o la adecuación de las propuestas en el presente documento, las que en ningún caso pueden contemplar disposiciones contrarias a la normativa vigente ni a lo señalado en este capítulo.*
- *En el caso de contratación de obras por paquete, se debe suscribir un contrato por cada obra incluida en el paquete.*

Conste por el presente documento, la contratación de la ejecución de la obra “MEJORAMIENTO Y AMPLIACIÓN DE LOS SERVICIOS GENERALES PARA EL DESARROLLO DE LAS ACTIVIDADES UNIVERSITARIAS DE LA UNIVERSIDAD NACIONAL DE BARRANCA, DISTRITO DE BARRANCA, PROVINCIA DE BARRANCA, DEPARTAMENTO DE LIMA”, Componente N° 01: Cerco Perimétrico, Exteriores y Maestranza, y Componente N° 06: Plan Covid-19, con CUI N° 2323143, que celebra de una parte [CONSIGNAR EL NOMBRE DE LA ENTIDAD], en adelante LA ENTIDAD, con RUC N° [.....], con domicilio legal en [.....], representada por [.....], identificado con DNI N° [.....], y de otra parte [.....], con RUC N° [.....], con domicilio legal en [.....], inscrita en la Ficha N° [.....] Asiento N° [.....] del Registro de Personas Jurídicas de la ciudad de [.....], debidamente representado por su Representante Legal, [.....], con DNI N° [.....], según poder inscrito en la Ficha N° [.....], Asiento N° [.....] del Registro de Personas Jurídicas de la ciudad de [.....], a quien en adelante se le denominará EL CONTRATISTA en los términos y condiciones siguientes:

CLÁUSULA PRIMERA: ANTECEDENTES

Con fecha [.....], el comité de selección adjudicó la buena pro de la **LICITACIÓN PÚBLICA N° 03-2021-UNAB-1** para la contratación de la ejecución de la obra “MEJORAMIENTO Y AMPLIACIÓN DE LOS SERVICIOS GENERALES PARA EL DESARROLLO DE LAS ACTIVIDADES UNIVERSITARIAS DE LA UNIVERSIDAD NACIONAL DE BARRANCA, DISTRITO DE BARRANCA, PROVINCIA DE BARRANCA, DEPARTAMENTO DE LIMA”, a [INDICAR NOMBRE DEL GANADOR DE LA BUENA PRO], cuyos detalles e importe constan en los documentos integrantes del presente contrato.

CLÁUSULA SEGUNDA: OBJETO

El presente contrato tiene por objeto [CONSIGNAR EL OBJETO DE LA CONTRATACIÓN].

CLÁUSULA TERCERA: MONTO CONTRACTUAL

El monto total del presente contrato asciende a [CONSIGNAR MONEDA Y MONTO], que incluye todos los impuestos de Ley.

Este monto comprende el costo de la ejecución de la obra, todos los tributos, seguros, transporte, inspecciones, pruebas y, de ser el caso, los costos laborales conforme a la legislación vigente, así como cualquier otro concepto que pueda tener incidencia sobre la ejecución de la prestación materia del presente contrato.

CLÁUSULA CUARTA: DEL PAGO¹⁵

LA ENTIDAD se obliga a pagar la contraprestación a EL CONTRATISTA en SOLES, en periodos de valorización MENSUAL, conforme a lo previsto en la sección específica de las bases. Asimismo, LA ENTIDAD o EL CONTRATISTA, según corresponda, se obligan a pagar el monto correspondiente al saldo de la liquidación del contrato de obra, en el plazo de SESENTA (60) días calendario, computados desde el día siguiente del consentimiento de la liquidación.

En caso de retraso en el pago de las valorizaciones, por razones imputables a LA ENTIDAD, EL CONTRATISTA tiene derecho al reconocimiento de los intereses legales efectivos, de conformidad con el artículo 39 de la Ley de Contrataciones del Estado y los artículos 1244, 1245 y 1246 del Código Civil.

¹⁵ En cada caso concreto, dependiendo de la naturaleza del contrato, podrá adicionarse la información que resulte pertinente a efectos de generar el pago.

Para tal efecto, se formulará una valorización de intereses y el pago se efectuará en las valorizaciones siguientes.

CLÁUSULA QUINTA: DEL PLAZO DE LA EJECUCIÓN DE LA PRESTACIÓN

El plazo de ejecución de la obra, el equipamiento y montaje hasta la puesta en servicio, materia de la presente convocatoria, es de [CONSIGNAR EL PLAZO DE EJECUCIÓN DE ESTA PRESTACIÓN, EL CUAL DEBE ESTAR EXPRESADO EN DÍAS CALENDARIO] días calendario, el mismo que se computa desde el día siguiente de cumplidas las condiciones previstas en el artículo 176 del Reglamento.”¹⁶

CLÁUSULA SEXTA: PARTES INTEGRANTES DEL CONTRATO

El presente contrato está conformado por las bases integradas, la oferta ganadora, así como los documentos derivados del procedimiento de selección que establezcan obligaciones para las partes.

CLÁUSULA SÉTIMA: GARANTÍAS

EL CONTRATISTA entregó al perfeccionamiento del contrato la respectiva garantía incondicional, solidaria, irrevocable, y de realización automática en el país al solo requerimiento, a favor de LA ENTIDAD, por los conceptos, montos y vigencias siguientes:

- De fiel cumplimiento del contrato: [CONSIGNAR EL MONTO], a través de la [INDICAR EL TIPO DE GARANTÍA PRESENTADA] N° [INDICAR NÚMERO DEL DOCUMENTO] emitida por [SEÑALAR EMPRESA QUE LA EMITE]. Monto que es equivalente al diez por ciento (10%) del monto del contrato original, la misma que debe mantenerse vigente hasta el consentimiento de la liquidación final.

CLÁUSULA OCTAVA: EJECUCIÓN DE GARANTÍAS POR FALTA DE RENOVACIÓN

LA ENTIDAD puede solicitar la ejecución de las garantías cuando EL CONTRATISTA no las hubiere renovado antes de la fecha de su vencimiento, conforme a lo dispuesto en el literal a) del numeral 155.1 del artículo 155 del Reglamento de la Ley de Contrataciones del Estado.

CLÁUSULA NOVENA: ADELANTO DIRECTO

“LA ENTIDAD otorgará [CONSIGNAR NÚMERO DE ADELANTOS A OTORGARSE] adelantos directos por el 10% del monto del contrato original.

EL CONTRATISTA debe solicitar formalmente el [CONSIGNAR ADELANTO O PRIMER DESEMBOLSO DEL ADELANTO DIRECTO] dentro de los ocho (8) días siguientes a la suscripción del contrato, adjuntando a su solicitud la garantía por adelantos mediante CARTA FIANZA y el comprobante de pago correspondiente. LA ENTIDAD debe entregar el monto solicitado dentro de los siete (7) días siguientes a la presentación de la solicitud de EL CONTRATISTA.

Asimismo, EL CONTRATISTA debe solicitar la entrega de los demás adelantos directos en [CONSIGNAR EL PLAZO Y OPORTUNIDAD PARA LA SOLICITUD]¹⁷. La entrega del o los adelantos se realizará en [CONSIGNAR PLAZO Y OPORTUNIDAD].¹⁸

Vencido el plazo para solicitar el adelanto no procederá la solicitud.

CLÁUSULA DÉCIMA: ADELANTO PARA MATERIALES O INSUMOS

“LA ENTIDAD otorgará adelantos para materiales o insumos por el 20% del monto del contrato original, conforme al calendario de adquisición de materiales o insumos presentado por EL CONTRATISTA.

La entrega de los adelantos se realizará en un plazo de [CONSIGNAR PLAZO] días calendario previos a la fecha prevista en el calendario de adquisición de materiales o insumos para cada adquisición, con la finalidad que EL CONTRATISTA pueda disponer de los materiales o insumos en la oportunidad prevista en el calendario de avance de obra valorizado. Para tal efecto, EL CONTRATISTA debe solicitar la entrega del

¹⁶ Este párrafo debe ser incluido en el caso de obras que se ejecuten bajo la modalidad de ejecución llave en mano que no incluya operación asistida.

¹⁷ Indicar el plazo y oportunidad conforme al expediente de contratación.

¹⁸ Este párrafo solo deberá ser incluido cuando la Entidad prevea la entrega de más de un adelanto directo al contratista.

adelanto en un plazo de [CONSIGNAR PLAZO] días calendario anteriores al inicio del plazo antes mencionado, adjuntando a su solicitud la garantía por adelantos mediante CARTA FIANZA y el comprobante de pago respectivo.

La primera solicitud de El CONTRATISTA debe realizarse una vez iniciado el plazo de ejecución de la obra. No procede el otorgamiento del adelanto para materiales e insumos en los casos en que las solicitudes correspondientes sean realizadas con posterioridad a las fechas señaladas en el calendario de adquisición de materiales e insumos.

CLÁUSULA UNDÉCIMA: CONFORMIDAD DE LA OBRA

La conformidad de la obra será dada con la suscripción del Acta de Recepción de Obra.

CLÁUSULA DUODÉCIMA: DECLARACIÓN JURADA DEL CONTRATISTA

EL CONTRATISTA declara bajo juramento que se compromete a cumplir las obligaciones derivadas del presente contrato, bajo sanción de quedar inhabilitado para contratar con el Estado en caso de incumplimiento.

CLÁUSULA DÉCIMA TERCERA: ASIGNACIÓN DE RIESGOS DEL CONTRATO DE OBRA

[INCLUIR¹⁹ EN ESTA CLÁUSULA LOS RIESGOS IDENTIFICADOS QUE PUEDEN OCURRIR DURANTE LA EJECUCIÓN DE LA OBRA Y LA DETERMINACIÓN DE LA PARTE DEL CONTRATO QUE DEBE ASUMIRLOS DURANTE LA EJECUCIÓN CONTRACTUAL, SEGÚN LAS DISPOSICIONES PREVISTAS EN LA DIRECTIVA "GESTIÓN DE RIESGOS EN LA PLANIFICACIÓN DE LA EJECUCIÓN DE OBRAS"].

VER ANEXO

CLÁUSULA DÉCIMA CUARTA: RESPONSABILIDAD POR VICIOS OCULTOS

Ni la suscripción del Acta de Recepción de Obra, ni el consentimiento de la liquidación del contrato de obra, enervan el derecho de LA ENTIDAD a reclamar, posteriormente, por defectos o vicios ocultos, conforme a lo dispuesto por los artículos 40 de la Ley de Contrataciones del Estado y 173 de su Reglamento.

El plazo máximo de responsabilidad de EL CONTRATISTA es de [CONSIGNAR TIEMPO EN AÑOS, NO MENOR DE 7 AÑOS] años, contados a partir de la conformidad de la recepción [INDICAR TOTAL O PARCIAL, SEGÚN CORRESPONDA] de la obra.

CLÁUSULA DÉCIMA QUINTA: PENALIDADES

Si EL CONTRATISTA incurre en retraso injustificado en la ejecución de las prestaciones objeto del contrato, LA ENTIDAD le aplica automáticamente una penalidad por mora por cada día de atraso, de acuerdo a la siguiente fórmula:

$$\text{Penalidad Diaria} = \frac{0.10 \times \text{monto vigente}}{F \times \text{plazo vigente en días}}$$

Donde:

F = 0.15 para plazos mayores a sesenta (60) días o;

F = 0.40 para plazos menores o iguales a sesenta (60) días.

El retraso se justifica a través de la solicitud de ampliación de plazo debidamente aprobado. Adicionalmente, se considera justificado el retraso y en consecuencia no se aplica penalidad, cuando EL CONTRATISTA acredite, de modo objetivamente sustentado, que el mayor tiempo transcurrido no le resulta imputable. En este último caso la calificación del retraso como justificado por parte de LA ENTIDAD no da lugar al pago de gastos generales ni costos directos de ningún tipo, conforme el numeral 162.5 del artículo 162 del Reglamento de la Ley de Contrataciones del Estado.

Adicionalmente a la penalidad por mora se aplicarán las siguientes penalidades:

Otras penalidades			
N°	Supuestos de aplicación de penalidad	Forma de calculo	Procedimiento
1	Cuando el personal acreditado	1 (UIT) UNIDAD	Según informe del

¹⁹ Siempre que el procedimiento de selección para la contratación de la elaboración del expediente técnico haya sido convocado después del 03.04.2017 o, el expediente técnico elaborado por la propia Entidad, haya sido elaborado y aprobado después de dicha fecha.

	permanece menos de sesenta (60) días desde el inicio de su participación en la ejecución del contrato o del íntegro del plazo de ejecución, si este es menor a los sesenta (60) días, de conformidad con las disposiciones establecidas en el numeral 190.2 del artículo 190 del Reglamento.	IMPOSITIVA TRIBUTARIA por cada día de ausencia del personal en obra en el plazo previsto.	Inspector o Supervisor de la Obra, según corresponda.
2	En caso el contratista incumpla con su obligación de ejecutar la prestación con el personal acreditado o debidamente sustituido.	1 (UIT) UNIDAD IMPOSITIVA TRIBUTARIA por cada día de ausencia del personal en obra.	Según informe del Inspector o Supervisor de la Obra, según corresponda.
3	Si el contratista o su personal, no permite el acceso al cuaderno de obra al SUPERVISOR DE LA OBRA, impidiéndole anotar las ocurrencias.	Cinco por mil (5/1000) del monto de la valorización del periodo por cada día de dicho impedimento.	Según informe del Inspector o Supervisor de la Obra, según corresponda.
4	Ausencia injustificada del Ing. Residente, durante la ejecución de la obra.	1 (UIT) UNIDAD IMPOSITIVA TRIBUTARIA por cada día de ausencia del personal en obra.	Según informe del Inspector o Supervisor de la Obra, según corresponda.
5	Ausencia injustificada del Personal asignado a la Obra (especialistas), de acuerdo a su calendario de participación en la ejecución de la obra.	0.5 (UIT) UNIDAD IMPOSITIVA TRIBUTARIA por cada día de ausencia del personal en obra.	Según informe del Inspector o Supervisor de la Obra, según corresponda.
6	Cuando el contratista no ejecute las partidas con el equipamiento estratégico mínimo ofertado, de acuerdo con lo establecido en las Bases o en el expediente Técnico de la Obra.	1/1000 del monto del contrato de obra por cada incumplimiento.	Según informe del Inspector o Supervisor de la Obra, según corresponda.
7	Cuando el contratista incumpla la normatividad de Seguridad y Salud en el trabajo de acuerdo con el RNE y E.T. de obra.	1/1000 del monto del contrato de obra por cada incumplimiento.	Según informe del Inspector o Supervisor de la Obra, según corresponda.
8	Cuando el Residente ejecute partidas no acordadas con lo establecido en el expediente técnico y sin aprobación de la Supervisión. Además de la penalidad, EL CONTRATISTA deberá corregir dicho trabajo sin costo alguno para la Entidad.	1/1000 del monto del contrato de obra por cada incumplimiento.	Según informe del Inspector o Supervisor de la Obra, según corresponda.
9	Cuando el Contratista emplee materiales no normalizados, la penalidad será por cada caso detectado. EL CONTRATISTA deberá retirar dicho material y reemplazarlo por otro que estén normalizados y que cumplan con las características técnicas, siendo dicho reemplazo sin costo alguno para la Universidad.	1/1000 del monto del contrato de obra por cada incumplimiento.	Según informe del Inspector o Supervisor de la Obra, según corresponda.
10	Cuando el Contratista no emplee los dispositivos de seguridad peatonal y vehicular además de las señalizaciones solicitadas por la Entidad.	1/1000 del monto del contrato de obra por cada incumplimiento.	Según informe del Inspector o Supervisor de la Obra, según corresponda.
11	Cuando el contratista no realice las pruebas o ensayos durante el proceso constructivo según se requiera, para verificar la calidad de los materiales y las dosificaciones.	1/1000 del monto del contrato de obra por cada incumplimiento.	Según informe del Inspector o Supervisor de la Obra, según corresponda.
12	Cuando el contratista no coloque el cartel de obra dentro de los 10 días calendarios de la firma del contrato	1/1000 del monto del contrato de obra.	Según informe del Inspector o Supervisor de la Obra, según corresponda.
13	No presenta las valorizaciones conforme a las disposiciones legales	0.5 (UIT) UNIDAD IMPOSITIVA	Según informe del Supervisor de la Obra.

	(Metrados, Amortización de adelantos, Control de Cartas Fianzas).	TRIBUTARIA por cada Valorización.	
--	---	-----------------------------------	--

Importante

De haberse previsto otras penalidades a las previstas, incluir los supuestos de aplicación de penalidad, la forma de cálculo de la penalidad para cada supuesto y el procedimiento mediante el cual se verifica el supuesto a penalizar, conforme el artículo 163 del Reglamento de la Ley de Contrataciones del Estado.

Estas penalidades se deducen de las valorizaciones o en la liquidación final, según corresponda; o si fuera necesario, se cobra del monto resultante de la ejecución de la garantía de fiel cumplimiento.

La penalidad por mora y las otras penalidades pueden alcanzar cada una un monto máximo equivalente al diez por ciento (10%) del monto del contrato vigente, o de ser el caso, del ítem que debió ejecutarse.

Cuando se llegue a cubrir el monto máximo de la penalidad por mora o el monto máximo para otras penalidades, LA ENTIDAD puede resolver el contrato por incumplimiento.

CLÁUSULA DÉCIMA SEXTA: RESOLUCIÓN DEL CONTRATO

Cualquiera de las partes puede resolver el contrato, de conformidad con el numeral 32.3 del artículo 32 y artículo 36 de la Ley de Contrataciones del Estado, y el artículo 164 de su Reglamento. De darse el caso, LA ENTIDAD procederá de acuerdo a lo establecido en los artículos 165 y 207 del Reglamento de la Ley de Contrataciones del Estado.

CLÁUSULA DÉCIMA SÉTIMA: RESPONSABILIDAD DE LAS PARTES

Cuando se resuelva el contrato por causas imputables a algunas de las partes, se debe resarcir los daños y perjuicios ocasionados, a través de la indemnización correspondiente. Ello no obsta la aplicación de las sanciones administrativas, penales y pecuniarias a que dicho incumplimiento diere lugar, en el caso que éstas correspondan.

Lo señalado precedentemente no exime a ninguna de las partes del cumplimiento de las demás obligaciones previstas en el presente contrato.

CLÁUSULA DÉCIMA OCTAVA: ANTICORRUPCIÓN

EL CONTRATISTA declara y garantiza no haber, directa o indirectamente, o tratándose de una persona jurídica a través de sus socios, integrantes de los órganos de administración, apoderados, representantes legales, funcionarios, asesores o personas vinculadas a las que se refiere el artículo 7 del Reglamento de la Ley de Contrataciones del Estado, ofrecido, negociado o efectuado, cualquier pago o, en general, cualquier beneficio o incentivo ilegal en relación al contrato.

Asimismo, el CONTRATISTA se obliga a conducirse en todo momento, durante la ejecución del contrato, con honestidad, probidad, veracidad e integridad y de no cometer actos ilegales o de corrupción, directa o indirectamente o a través de sus socios, accionistas, participacionistas, integrantes de los órganos de administración, apoderados, representantes legales, funcionarios, asesores y personas vinculadas a las que se refiere el artículo 7 del Reglamento de la Ley de Contrataciones del Estado.

Además, EL CONTRATISTA se compromete a i) comunicar a las autoridades competentes, de manera directa y oportuna, cualquier acto o conducta ilícita o corrupta de la que tuviera conocimiento; y ii) adoptar medidas técnicas, organizativas y/o de personal apropiadas para evitar los referidos actos o prácticas.

CLÁUSULA DÉCIMA NOVENA: MARCO LEGAL DEL CONTRATO

Sólo en lo no previsto en este contrato, en la Ley de Contrataciones del Estado y su Reglamento, en las directivas que emita el OSCE y demás normativa especial que resulte aplicable, serán de aplicación supletoria las disposiciones pertinentes del Código Civil vigente, cuando corresponda, y demás normas de derecho privado.

CLÁUSULA VIGÉSIMA: SOLUCIÓN DE CONTROVERSIAS²⁰

Las controversias que surjan entre las partes durante la ejecución del contrato se resuelven mediante conciliación o arbitraje, según el acuerdo de las partes.

Cualquiera de las partes tiene derecho a iniciar el arbitraje a fin de resolver dichas controversias dentro del plazo de caducidad previsto en la Ley de Contrataciones del Estado y su Reglamento.

Facultativamente, cualquiera de las partes tiene el derecho a solicitar una conciliación dentro del plazo de caducidad correspondiente, según lo señalado en el artículo 224 del Reglamento de la Ley de Contrataciones del Estado, sin perjuicio de recurrir al arbitraje, en caso no se llegue a un acuerdo entre ambas partes o se llegue a un acuerdo parcial. Las controversias sobre nulidad del contrato solo pueden ser sometidas a arbitraje.

El arbitraje será institucional y resuelto por ARBITRO UNICO, La Entidad propone las siguientes instituciones arbitrales:

- Centro de Arbitraje de la cámara de comercio de Lima.
- Centro de arbitraje del OSCE.

El Laudo arbitral emitido es inapelable, definitivo y obligatorio para las partes desde el momento de su notificación, según lo previsto en el numeral 45.21 del artículo 45 de la Ley de Contrataciones del Estado.

CLÁUSULA VIGÉSIMA SEGUNDA: FACULTAD DE ELEVAR A ESCRITURA PÚBLICA

Cualquiera de las partes puede elevar el presente contrato a Escritura Pública corriendo con todos los gastos que demande esta formalidad.

CLÁUSULA VIGÉSIMA TERCERA: DOMICILIO PARA EFECTOS DE LA EJECUCIÓN CONTRACTUAL

Las partes declaran el siguiente domicilio para efecto de las notificaciones que se realicen durante la ejecución del presente contrato:

DOMICILIO DE LA ENTIDAD: [.....]

DOMICILIO DEL CONTRATISTA: [CONSIGNAR EL DOMICILIO SEÑALADO POR EL POSTOR GANADOR DE LA BUENA PRO AL PRESENTAR LOS REQUISITOS PARA EL PERFECCIONAMIENTO DEL CONTRATO]

La variación del domicilio aquí declarado de alguna de las partes debe ser comunicada a la otra parte, formalmente y por escrito, con una anticipación no menor de quince (15) días calendario.

De acuerdo con las bases integradas, la oferta y las disposiciones del presente contrato, las partes lo firman por duplicado en señal de conformidad en la ciudad de [.....] al [CONSIGNAR FECHA].

"LA ENTIDAD"

"EL CONTRATISTA"

²⁰ De acuerdo con el numeral 225.3 del artículo 225 del Reglamento, las partes pueden recurrir al arbitraje ad hoc cuando las controversias deriven de procedimientos de selección cuyo valor referencial sea menor o igual a cinco millones con 00/100 soles (S/ 5 000 000,00).



UNIVERSIDAD NACIONAL DE BARRANCA

"MEJORAMIENTO Y AMPLIACION DE LOS SERVICIOS GENERALES PARA EL DESARROLLO DE LAS ACTIVIDADES UNIVERSITARIAS DE LA UNIVERSIDAD NACIONAL DE BARRANCA-DISTRITO DE BARRANCA-PROVINCIA DE BARRANCA-DEPARTAMENTO DE LIMA".

Anexo N° 03

Formato para asignar los riesgos

1. NÚMERO Y FECHA DEL DOCUMENTO	Número	1	2. DATOS GENERALES DEL PROYECTO	Nombre del Proyecto	Mejoramiento y ampliación de los servicios generales para el desarrollo de las actividades universitarias de la Universidad Nacional de Barranca.
	Fecha	21.12.2018		Ubicación Geográfica	Distrito de Barranca, Provincia de Lima, Departamento de Lima

3.INFORMACIÓN DEL RIESGO			4 PLAN DE RESPUESTA A LOS RIESGOS						
			4.1 ESTRATEGIA SELECCIONADA				4.2 ACCIONES A REALIZAR EN EL MARCO DEL PLAN	4.3 RIESGO ASIGNADO A	
3.1 CÓDIGO DE RIESGO	3.2 DESCRIPCIÓN DEL RIESGO	3.3 PRIORIDAD DEL RIESGO	Mitigar el riesgo	Evitar el riesgo	Aceptar el riesgo	Transferir el riesgo		Entidad	Contratista
GR.UNAB.01	Riesgo de servicios afectados que se traduce en la posibilidad de sobrecostos y/o sobreplazos	Prioridad Moderada	x	0	0	0	Comunicar a la poblacion y autoridades el inicio de la ejecucion del proyecto, elaboracion de plan de desvio de transporte (si se requiriera)		X
GR.UNAB.02	Errores en el diseño que repercutan en el costo	Prioridad Moderada	0	x	0	0	Consulta al proyectista antes del incio de obra	X	
GR.UNAB.03	Riesgo por incendio	Baja Prioridad	X	0	0	0	El cumplimiento de la norma G.050 de Seguridad durante la construcción por parte de la empresa ejecutora de la obra, el lugar de trabajo debe reunir las condiciones necesarias para garantizar la seguridad y salud de los trabajadores. Las instalaciones eléctricas provisionales para la obra y el mantenimiento de los equipos deberán ser ejecutadas por personal calificado.		X
GR.UNAB.04	Hallazgos de restos arqueológicos afectados por las actividades constructivas	Prioridad Moderada	0	x	0	0	La contratista, dentro de su política de trabajo, debe capacitar a su colaboradores en el manejo de restos arqueologicos	X	



Consultor: ABC ARQUITECTOS-INGENIEROS S.R.L.

JULIO F. ATAHUALPA BERMUDEZ
ARQUITECTO CAP. 1985
JEFE DE PROYECTO



Carmen Cecilia Atahualpa Pedreros
ING. AMBIENTAL
CIP. 142410



UNIVERSIDAD NACIONAL DE BARRANCA

"MEJORAMIENTO Y AMPLIACION DE LOS SERVICIOS GENERALES PARA EL DESARROLLO DE LAS ACTIVIDADES UNIVERSITARIAS DE LA UNIVERSIDAD NACIONAL DE BARRANCA-DISTRITO DE BARRANCA-PROVINCIA DE BARRANCA-DEPARTAMENTO DE LIMA".

GR.UNAB.05	No obtención de alguno de los permisos y licencias (Certificación ambiental, permiso CIRA, entre otros) que deben ser expedidas por las autoridades competentes antes del inicio de las obras de construcción	Prioridad Moderada	0	x	0	0	Previo al inicio de obra, la contratista debe revisar el cumplimiento de los requisitos legales, durante la ejecución de obra, la UNAB debe dar seguimiento al cumplimiento de los requisitos legales	X	
GR.UNBA.06	Riesgos vinculados a accidentes de construcción y daños a terceros	Alta Prioridad	x	0	0	0	El cumplimiento de la norma G.050 de Seguridad durante la construcción por parte de la empresa ejecutora de la obra, el lugar de trabajo debe reunir las condiciones necesarias para garantizar la seguridad y salud de los trabajadores.		X

ARQ. JULIO FELIPE ATAHUALPA BERMUDEZ

Cargo: JEFE DE PROYECTO

Consultor: ABC ARQUITECTOS INGENIEROS S.R.L.

ING. CECILIA ATAHUALPA
PEDREROS
EVALUADOR



Consultor: ABC ARQUITECTOS-INGENIEROS S.R.L.

JULIO F. ATAHUALPA BERMUDEZ
ARQUITECTO CAP. 1985
JEFE DE PROYECTO



Carmen Cecilia Atahualpa Pedreros
ING. AMBIENTAL
CIP. 142410

CAPÍTULO VI CONSTANCIA DE PRESTACIÓN DE EJECUCIÓN DE OBRA

De conformidad con el artículo 169 del Reglamento, se deja expresa constancia de la culminación de la prestación derivada del contrato mencionado en el numeral 3 del presente documento.

1 DATOS DEL DOCUMENTO	Número del documento			
	Fecha de emisión del documento			
2 DATOS DEL CONTRATISTA	Nombre, denominación o razón social			
	RUC			
	EN CASO EL CONTRATISTA SEA UN CONSORCIO, ADEMÁS SE DEBERÁ REGISTRAR LA SIGUIENTE INFORMACIÓN:			
	Nombre o razón social del integrante del consorcio	RUC	%	Descripción de las obligaciones
3 DATOS DEL CONTRATO	Número del contrato			
	Tipo y número del procedimiento de selección			
	Descripción del objeto del contrato			
	Fecha de suscripción del contrato			
	Monto del contrato			
4 DATOS DE LA OBRA	Denominación de la obra			
	Ubicación de la obra (Región, Provincia y Distrito)			
	Nombres y apellidos del Supervisor de la Obra			
	Plazo de ejecución de la obra	Plazo original	días calendario	
		Ampliación(es) de plazo	días calendario	
		Total plazo	días calendario	
		Fecha de culminación de la obra		
		Fecha de recepción de la obra		
		Fecha de liquidación de la obra		
	Monto de la obra	Número de adicionales de obra		
		Monto total de los adicionales		
		Número de deductivos		
		Monto total de los deductivos		
		Monto total de la obra (sólo componente de obra)		

5 APLICACIÓN DE PENALIDADES	Monto de las penalidades por mora	
	Monto de otras penalidades	
	Monto total de las penalidades aplicadas	

6 SOLUCIÓN DE CONTROVERSIAS DEL CONTRATO	Junta de Resolución de Disputas	Si		No	
	Arbitraje	Si		No	
	N° de arbitrajes				

7 DATOS DE LA ENTIDAD	Nombre de la Entidad	
	RUC de la Entidad	
	Nombres y apellidos del funcionario que emite la constancia	
	Cargo que ocupa en la Entidad	
	Teléfono de contacto	

8	
	NOMBRE, FIRMA Y SELLO DEL FUNCIONARIO COMPETENTE

ANEXOS

ANEXO N° 1

DECLARACIÓN JURADA DE DATOS DEL POSTOR

Señores

COMITÉ DE SELECCIÓN

LICITACIÓN PÚBLICA N° 03-2021-UNAB-1

Presente. -

El que se suscribe, [.....], postor y/o Representante Legal de [CONSIGNAR EN CASO DE SER PERSONA JURÍDICA], identificado con [CONSIGNAR TIPO DE DOCUMENTO DE IDENTIDAD] N° [CONSIGNAR NÚMERO DE DOCUMENTO DE IDENTIDAD], con poder inscrito en la localidad de [CONSIGNAR EN CASO DE SER PERSONA JURÍDICA] en la Ficha N° [CONSIGNAR EN CASO DE SER PERSONA JURÍDICA] Asiento N° [CONSIGNAR EN CASO DE SER PERSONA JURÍDICA], **DECLARO BAJO JURAMENTO** que la siguiente información se sujeta a la verdad:

Nombre, Denominación o Razón Social :			
Domicilio Legal :			
RUC :	Teléfono(s) :		
Correo electrónico :			

Autorización de notificación por correo electrónico:

... [CONSIGNAR SÍ O NO] autorizo que se notifiquen al correo electrónico indicado las siguientes actuaciones:

1. Solicitud de subsanación de los requisitos para perfeccionar el contrato.
2. Solicitud para presentar los documentos para perfeccionar el contrato, según lo previsto en el numeral 141.2 del artículo 141 del Reglamento.
3. Respuesta a la solicitud de acceso al expediente de contratación.

Asimismo, me comprometo a remitir la confirmación de recepción, en el plazo máximo de dos (2) días hábiles de recibida la comunicación.

[CONSIGNAR CIUDAD Y FECHA]

.....
Firma, Nombres y Apellidos del postor o Representante legal, según corresponda

Importante

La notificación dirigida a la dirección de correo electrónico consignada se entenderá válidamente efectuada cuando la Entidad reciba acuse de recepción.

Importante

Cuando se trate de consorcios, la declaración jurada es la siguiente:

ANEXO N° 1

DECLARACIÓN JURADA DE DATOS DEL POSTOR

Señores

COMITÉ DE SELECCIÓN

LICITACIÓN PÚBLICA N° 03-2021-UNAB-1

Presente. -

El que se suscribe, [.....], representante común del consorcio [CONSIGNAR EL NOMBRE DEL CONSORCIO], identificado con [CONSIGNAR TIPO DE DOCUMENTO DE IDENTIDAD] N° [CONSIGNAR NÚMERO DE DOCUMENTO DE IDENTIDAD], **DECLARO BAJO JURAMENTO** que la siguiente información se sujeta a la verdad:

Datos del consorciado 1			
Nombre, Denominación o Razón Social :			
Domicilio Legal :			
RUC :	Teléfono(s) :		
Correo electrónico :			

Datos del consorciado 2			
Nombre, Denominación o Razón Social :			
Domicilio Legal :			
RUC :	Teléfono(s) :		
Correo electrónico :			

Datos del consorciado ...			
Nombre, Denominación o Razón Social :			
Domicilio Legal :			
RUC :	Teléfono(s) :		
Correo electrónico :			

Autorización de notificación por correo electrónico:

Correo electrónico del consorcio:

... [CONSIGNAR SÍ O NO] autorizo que se notifiquen al correo electrónico indicado las siguientes actuaciones:

1. Solicitud de subsanación de los requisitos para perfeccionar el contrato.
2. Solicitud para presentar los documentos para perfeccionar el contrato, según lo previsto en el numeral 141.2 del artículo 141 del Reglamento.
3. Respuesta a la solicitud de acceso al expediente de contratación.

Asimismo, me comprometo a remitir la confirmación de recepción, en el plazo máximo de dos (2) días hábiles de recibida la comunicación.

[CONSIGNAR CIUDAD Y FECHA]

.....
**Firma, Nombres y Apellidos del representante
común del consorcio**

Importante

La notificación dirigida a la dirección de correo electrónico consignada se entenderá válidamente efectuada cuando la Entidad reciba acuse de recepción.

ANEXO Nº 2

DECLARACIÓN JURADA (ART. 52 DEL REGLAMENTO DE LA LEY DE CONTRATACIONES DEL ESTADO)

Señores
COMITÉ DE SELECCIÓN
LICITACIÓN PÚBLICA Nº 03-2021-UNAB-1
Presente. -

Mediante el presente el suscrito, postor y/o Representante Legal de [CONSIGNAR EN CASO DE SER PERSONA JURÍDICA], declaro bajo juramento:

- i. No haber incurrido y me obligo a no incurrir en actos de corrupción, así como a respetar el principio de integridad.
- ii. No tener impedimento para postular en el procedimiento de selección ni para contratar con el Estado, conforme al artículo 11 de la Ley de Contrataciones del Estado.
- iii. Conocer las sanciones contenidas en la Ley de Contrataciones del Estado y su Reglamento, así como las disposiciones aplicables de la Ley Nº 27444, Ley del Procedimiento Administrativo General.
- iv. Participar en el presente proceso de contratación en forma independiente sin mediar consulta, comunicación, acuerdo, arreglo o convenio con ningún proveedor; y, conocer las disposiciones del Decreto Legislativo Nº 1034, Decreto Legislativo que aprueba la Ley de Represión de Conductas Anticompetitivas.
- v. Conocer, aceptar y someterme a las bases, condiciones y reglas del procedimiento de selección.
- vi. Ser responsable de la veracidad de los documentos e información que presento en el presente procedimiento de selección.
- vii. Comprometerme a mantener la oferta presentada durante el procedimiento de selección y a perfeccionar el contrato, en caso de resultar favorecido con la buena pro.

[CONSIGNAR CIUDAD Y FECHA]

.....
**Firma, Nombres y Apellidos del postor o
Representante legal, según corresponda**

Importante

En el caso de consorcios, cada integrante debe presentar esta declaración jurada, salvo que sea presentada por el representante común del consorcio.

ANEXO Nº 3

DECLARACIÓN JURADA DE CUMPLIMIENTO DEL EXPEDIENTE TÉCNICO

Señores
COMITÉ DE SELECCIÓN
LICITACIÓN PÚBLICA Nº 03-2021-UNAB-1
Presente. -

Es grato dirigirme a usted, para hacer de su conocimiento que luego de haber examinado las bases y demás documentos del procedimiento de la referencia y, conociendo todos los alcances y las condiciones detalladas en dichos documentos, el postor que suscribe ofrece la ejecución de la obra [CONSIGNAR EL OBJETO DE LA CONVOCATORIA], de conformidad con el respectivo Expediente Técnico y las demás condiciones que se indican en el numeral 3.1 del Capítulo III de la sección específica de las bases y los documentos del procedimiento.

[CONSIGNAR CIUDAD Y FECHA]

.....
Firma, Nombres y Apellidos del postor o
Representante legal o común, según corresponda

ANEXO N° 4

DECLARACIÓN JURADA DE PLAZO DE EJECUCIÓN DE LA OBRA

Señores

COMITÉ DE SELECCIÓN

LICITACIÓN PÚBLICA N° 03-2021-UNAB-1

Presente. -

Mediante el presente, con pleno conocimiento de las condiciones que se exigen en las bases del procedimiento de la referencia, me comprometo a ejecutar la obra [CONSIGNAR LA DENOMINACIÓN DE LA CONVOCATORIA], su equipamiento y montaje hasta la puesta en servicio, en el plazo de [CONSIGNAR EL PLAZO OFERTADO, EL CUAL DEBE ESTAR EXPRESADO EN DÍAS CALENDARIO] días calendario”

[CONSIGNAR CIUDAD Y FECHA]

.....
**Firma, Nombres y Apellidos del postor o
Representante legal o común, según corresponda**

ANEXO N° 5

PROMESA DE CONSORCIO

(Sólo para el caso en que un consorcio se presente como postor)

Señores

COMITÉ DE SELECCIÓN

LICITACIÓN PÚBLICA N° 03-2021-UNAB-1

Presente. -

Los suscritos declaramos expresamente que hemos convenido en forma irrevocable, durante el lapso que dure el procedimiento de selección, para presentar una oferta conjunta a la **LICITACIÓN PÚBLICA N° [CONSIGNAR NOMENCLATURA DEL PROCEDIMIENTO]**.

Asimismo, en caso de obtener la buena pro, nos comprometemos a formalizar el contrato de consorcio, de conformidad con lo establecido por el artículo 140 del Reglamento de la Ley de Contrataciones del Estado, bajo las siguientes condiciones:

a) Integrantes del consorcio

1. [NOMBRE, DENOMINACIÓN O RAZÓN SOCIAL DEL CONSORCIADO 1].
2. [NOMBRE, DENOMINACIÓN O RAZÓN SOCIAL DEL CONSORCIADO 2].

b) Designamos a [CONSIGNAR NOMBRES Y APELLIDOS DEL REPRESENTANTE COMÚN], identificado con [CONSIGNAR TIPO DE DOCUMENTO DE IDENTIDAD] N° [CONSIGNAR NÚMERO DE DOCUMENTO DE IDENTIDAD], como representante común del consorcio para efectos de participar en todos los actos referidos al procedimiento de selección, suscripción y ejecución del contrato correspondiente con [CONSIGNAR NOMBRE DE LA ENTIDAD].

Asimismo, declaramos que el representante común del consorcio no se encuentra impedido, inhabilitado ni suspendido para contratar con el Estado.

c) Fijamos nuestro domicilio legal común en [.....].

d) Las obligaciones que corresponden a cada uno de los integrantes del consorcio son las siguientes:

1. OBLIGACIONES DE [NOMBRE, DENOMINACIÓN O RAZÓN SOCIAL DEL CONSORCIADO 1] [%]²¹

[DESCRIBIR LAS OBLIGACIONES DEL CONSORCIADO 1]

2. OBLIGACIONES DE [NOMBRE, DENOMINACIÓN O RAZÓN SOCIAL DEL CONSORCIADO 2] [%]²²

[DESCRIBIR LAS OBLIGACIONES DEL CONSORCIADO 2]

TOTAL OBLIGACIONES

100%²³

[CONSIGNAR CIUDAD Y FECHA]

²¹ Consignar únicamente el porcentaje total de las obligaciones, el cual debe ser expresado en número entero, sin decimales.

²² Consignar únicamente el porcentaje total de las obligaciones, el cual debe ser expresado en número entero, sin decimales.

²³ Este porcentaje corresponde a la sumatoria de los porcentajes de las obligaciones de cada uno de los integrantes del consorcio.

.....
Consortiado 1
Nombres, apellidos y firma del Consortiado 1
o de su Representante Legal
Tipo y N° de Documento de Identidad

.....
Consortiado 2
Nombres, apellidos y firma del Consortiado 2
o de su Representante Legal
Tipo y N° de Documento de Identidad

Importante

De conformidad con el artículo 52 del Reglamento, las firmas de los integrantes del consorcio deben ser legalizadas.

ANEXO N° 6

PRECIO DE LA OFERTA

ÍTEM N° [INDICAR NÚMERO]

Señores
COMITÉ DE SELECCIÓN
LICITACIÓN PÚBLICA N° 03-2021-UNAB-1
Presente. -

Es grato dirigirme a usted, para hacer de su conocimiento que, de acuerdo con las bases, mi oferta es la siguiente:

CONCEPTO	PRECIO TOTAL
TOTAL	

El precio de la oferta [CONSIGNAR LA MONEDA DE LA CONVOCATORIA] incluye todos los tributos, seguros, transporte, inspecciones, pruebas y, de ser el caso, los costos laborales conforme a la legislación vigente, así como cualquier otro concepto que pueda tener incidencia sobre el costo de la obra a ejecutar; excepto la de aquellos postores que gocen de alguna exoneración legal, no incluirán en el precio de su oferta los tributos respectivos.

[CONSIGNAR CIUDAD Y FECHA]

.....
**Firma, Nombres y Apellidos del postor o
Representante legal o común, según corresponda**

Importante

- El postor debe adjuntar el desagregado de partidas que sustenta su oferta, tal como se muestra de manera referencial en el siguiente ejemplo:*

N° ITEM	PARTIDA	UNIDAD	METRADO	PU	SUB TOTAL
1	Total costo directo (A)				
2	Gastos generales				
2.1	Gastos fijos				
2.2	Gastos variables				
	Total gastos generales (B)				
3	Utilidad (C)				
	SUBTOTAL (A+B+C)				

4	IGV ²⁴	
5	Monto total de la oferta	

- *El postor que goce de alguna exoneración legal, debe indicar que su oferta no incluye el tributo materia de la exoneración, debiendo incluir el siguiente texto:*
“Mi oferta no incluye [CONSIGNAR EL TRIBUTO MATERIA DE LA EXONERACIÓN]”.
- *De ser el caso, el análisis de precios unitarios y el detalle de los gastos generales fijos y variables no se presentan en la oferta, sino para el perfeccionamiento del contrato.*

²⁴ Para el cálculo del IGV, aplica el redondeo previsto en la Resolución de Superintendencia SUNAT N° 025-2000/SUNAT o norma que la reemplace. En ese sentido, el porcentaje se calcula considerando dos (2) decimales. Para efectos del redondeo
i) Si el primer decimal siguiente es inferior a cinco (5), el valor permanecerá igual, suprimiéndose los decimales posteriores
y ii) Si el primer decimal siguiente es igual o superior a cinco (5), el valor será incrementado en un centésimo.

ANEXO N° 7

DECLARACIÓN JURADA DE CUMPLIMIENTO DE CONDICIONES PARA LA APLICACIÓN DE LA EXONERACIÓN DEL IGV

Señores

COMITÉ DE SELECCIÓN

LICITACIÓN PÚBLICA N° [CONSIGNAR NOMENCLATURA DEL PROCEDIMIENTO]

Presente.-

Mediante el presente el suscrito, postor y/o Representante Legal de [CONSIGNAR EN CASO DE SER PERSONA JURÍDICA], declaro bajo juramento que gozo del beneficio de la exoneración del IGV previsto en la Ley N° 27037, Ley de Promoción de la Inversión en la Amazonía, dado que cumplo con las condiciones siguientes:

- 1.- Que el domicilio fiscal de la empresa²⁵ se encuentra ubicada en la Amazonía y coincide con el lugar establecido como sede central (donde tiene su administración y lleva su contabilidad);
- 2.- Que la empresa se encuentra inscrita en las Oficinas Registrales de la Amazonía (exigible en caso de personas jurídicas);
- 3.- Que, al menos el setenta por ciento (70%) de los activos fijos de la empresa se encuentran en la Amazonía; y
- 4.- Que la empresa no ejecuta obras fuera de la Amazonía.

[CONSIGNAR CIUDAD Y FECHA]

.....
**Firma, Nombres y Apellidos del postor o
Representante legal, según corresponda**

Importante

Cuando se trate de consorcios, esta declaración jurada será presentada por cada uno de los integrantes del consorcio, salvo que se trate de consorcios con contabilidad independiente, en cuyo caso debe ser suscrita por el representante común, debiendo indicar su condición de consorcio con contabilidad independiente y el número de RUC del consorcio.

²⁵ En el artículo 1 del "Reglamento de las Disposiciones Tributarias contenidas en la Ley de Promoción de la Inversión en la Amazonía" se define como "empresa" a las "Personas naturales, sociedades conyugales, sucesiones indivisas y personas consideradas jurídicas por la Ley del Impuesto a la Renta, generadoras de rentas de tercera categoría, ubicadas en la Amazonía. Las sociedades conyugales son aquéllas que ejerzan la opción prevista en el Artículo 16 de la Ley del Impuesto a la Renta."

ANEXO N° 8

SOLICITUD DE BONIFICACIÓN DEL DIEZ POR CIENTO (10%) POR OBRAS EJECUTADAS FUERA DE LA PROVINCIA DE LIMA Y CALLAO
(DE SER EL CASO, SOLO PRESENTAR ESTA SOLICITUD EN EL ÍTEM [CONSIGNAR EL N° DEL ÍTEM O ÍTEMS CUYO VALOR REFERENCIAL NO SUPERA LOS NOVECIENTOS MIL SOLES (S/ 900,000.00)])

Señores

COMITÉ DE SELECCIÓN

LICITACIÓN PÚBLICA N° [CONSIGNAR NOMENCLATURA DEL PROCEDIMIENTO]

Presente.-

Mediante el presente el suscrito, postor y/o Representante Legal de [CONSIGNAR EN CASO DE SER PERSONA JURIDICA], solicito la asignación de la bonificación del diez por ciento (10%) sobre el puntaje total en [CONSIGNAR EL ÍTEM O ITEMS, SEGÚN CORRESPONDA, EN LOS QUE SE SOLICITA LA BONIFICACIÓN] debido a que el domicilio de mi representada se encuentra ubicado en la provincia o provincia colindante donde se ejecuta la obra.

[CONSIGNAR CIUDAD Y FECHA]

.....
Firma, Nombres y Apellidos del postor o Representante legal, según corresponda

Importante

- *Para asignar la bonificación, el comité de selección, verifica el domicilio consignado por el postor en el Registro Nacional de Proveedores (RNP).*
- *Para que el postor pueda acceder a la bonificación, debe cumplir con las condiciones establecidas en el literal f) del artículo 50 del Reglamento.*

Importante

Cuando se trate de consorcios, la declaración jurada es la siguiente:

ANEXO N° 8

SOLICITUD DE BONIFICACIÓN DEL DIEZ POR CIENTO (10%) POR OBRAS EJECUTADAS FUERA DE LA PROVINCIA DE LIMA Y CALLAO
(DE SER EL CASO, SOLO PRESENTAR ESTA SOLICITUD EN EL ÍTEM [CONSIGNAR EL N° DEL ÍTEM O ÍTEMS CUYO VALOR REFERENCIAL NO SUPERA LOS NOVECIENTOS MIL SOLES (S/ 900,000.00)])

Señores

COMITÉ DE SELECCIÓN

LICITACIÓN PÚBLICA N° [CONSIGNAR NOMENCLATURA DEL PROCEDIMIENTO]

Presente.-

Mediante el presente el que se suscribe, [.....], representante común del consorcio [CONSIGNAR EL NOMBRE DEL CONSORCIO], solicito la asignación de la bonificación del diez por ciento (10%) sobre el puntaje total en [CONSIGNAR EL ÍTEM O ÍTEMS, SEGÚN CORRESPONDA, EN LOS QUE SE SOLICITA LA BONIFICACIÓN] debido a que los domicilios de todos los integrantes del consorcio se encuentran ubicados en la provincia o provincias colindantes donde se ejecuta la obra.

[CONSIGNAR CIUDAD Y FECHA]

.....
**Firma, Nombres y Apellidos del representante
común del consorcio**

Importante

- *Para asignar la bonificación, el comité de selección, verifica el domicilio consignado de los integrantes del consorcio, en el Registro Nacional de Proveedores (RNP).*
- *Para que un consorcio pueda acceder a la bonificación, cada uno de sus integrantes debe cumplir con las condiciones establecidas en el literal f) del artículo 50 del Reglamento.*

ANEXO N° 9

DECLARACIÓN JURADA (NUMERAL 49.4 DEL ARTÍCULO 49 DEL REGLAMENTO)

Señores
COMITÉ DE SELECCIÓN
LICITACIÓN PÚBLICA N° 03-2021-UNAB-1
Presente.-

Mediante el presente el suscrito, postor y/o Representante Legal de [CONSIGNAR EN CASO DE SER PERSONA JURÍDICA], declaro que la experiencia que acredito de la empresa [CONSIGNAR LA DENOMINACIÓN DE LA PERSONA JURÍDICA] como consecuencia de una reorganización societaria, no se encuentra en el supuesto establecido en el numeral 49.4 del artículo 49 del Reglamento.

[CONSIGNAR CIUDAD Y FECHA]

.....
**Firma, Nombres y Apellidos del postor o
Representante legal, según corresponda**

Importante

A efectos de cautelar la veracidad de esta declaración, el postor puede verificar la información de la Relación de Proveedores Sancionados por el Tribunal de Contrataciones del Estado con Sanción Vigente en <http://portal.osce.gob.pe/rmp/content/relación-de-proveedores-sancionados>.

También le asiste dicha facultad al órgano encargado de las contrataciones o al órgano de la Entidad al que se le haya asignado la función de verificación de la oferta presentada por el postor ganador de la buena pro.

ANEXO N° 10

EXPERIENCIA DEL POSTOR EN LA ESPECIALIDAD

Señores
COMITÉ DE SELECCIÓN
LICITACIÓN PÚBLICA N° 03-2021-UNAB-1
Presente.-

Mediante el presente, el suscrito detalla lo siguiente como EXPERIENCIA EN OBRAS SIMILARES:

Nº	CLIENTE	OBJETO DEL CONTRATO	Nº CONTRATO	FECHA DEL CONTRATO ²⁶	FECHA DE RECEPCIÓN DE LA OBRA	EXPERIENCIA PROVENIENTE ²⁷ DE:	MONEDA	IMPORTE ²⁸	TIPO DE CAMBIO VENTA ²⁹	MONTO FACTURADO ACUMULADO ³⁰
1										
2										
3										
4										
5										
6										

²⁶ Se refiere a la fecha de suscripción del contrato.

²⁷ Si el titular de la experiencia no es el postor, consignar si dicha experiencia corresponde a la matriz en caso que el postor sea sucursal, o fue transmitida por reorganización societaria, debiendo acompañar la documentación sustentatoria correspondiente. Al respecto, según la Opinión N° 216-2017/DTN "Considerando que la sociedad matriz y la sucursal constituyen la misma persona jurídica, la sucursal puede acreditar como suya la experiencia de su matriz". Del mismo modo, según lo previsto en la Opinión N° 010-2013/DTN, "... en una operación de reorganización societaria que comprende tanto una fusión como una escisión, la sociedad resultante podrá acreditar como suya la experiencia de la sociedad incorporada o absorbida, que se extingue producto de la fusión; asimismo, si en virtud de la escisión se transfiere un bloque patrimonial consistente en una línea de negocio completa, la sociedad resultante podrá acreditar como suya la experiencia de la sociedad escindida, correspondiente a la línea de negocio transmitida. De esta manera, la sociedad resultante podrá emplear la experiencia transmitida, como consecuencia de la reorganización societaria antes descrita, en los futuros procesos de selección en los que participe".

²⁸ Se refiere al monto del contrato ejecutado incluido adicionales y reducciones, de ser el caso.

²⁹ El tipo de cambio venta debe corresponder al publicado por la SBS correspondiente a la fecha de suscripción del contrato.

³⁰ Consignar en la moneda establecida para el valor referencial.

Nº	CLIENTE	OBJETO DEL CONTRATO	Nº CONTRATO	FECHA DEL CONTRATO ²⁶	FECHA DE RECEPCIÓN DE LA OBRA	EXPERIENCIA PROVENIENTE ²⁷ DE:	MONEDA	IMPORTE ²⁸	TIPO DE CAMBIO VENTA ²⁹	MONTO FACTURADO ACUMULADO ³⁰
7										
8										
9										
10										
TOTAL										

[CONSIGNAR CIUDAD Y FECHA]

.....
Firma, Nombres y Apellidos del postor o
Representante legal o común, según corresponda

Nota para la Entidad

En el caso de procedimientos por relación de ítems cuando el monto del valor referencial de algún ítem corresponda a una Adjudicación Simplificada, se incluye el siguiente anexo:

ANEXO Nº 11

**SOLICITUD DE BONIFICACIÓN DEL CINCO POR CIENTO (5%) POR TENER LA CONDICIÓN DE MICRO Y PEQUEÑA EMPRESA
ITEM [CONSIGNAR EL N° DEL ÍTEM O ÍTEMS CUYO VALOR REFERENCIAL CORRESPONDE A UNA ASJ])**

Señores

COMITÉ DE SELECCIÓN

LICITACIÓN PÚBLICA Nº [CONSIGNAR NOMENCLATURA DEL PROCEDIMIENTO]

Presente.-

Mediante el presente el suscrito, postor y/o Representante legal de [CONSIGNAR EN CASO DE SER PERSONA JURÍDICA], solicito la asignación de la bonificación del cinco por ciento (5%) sobre el puntaje total obtenido, debido a que mi representada cuenta con la condición de micro y pequeña empresa.

[CONSIGNAR CIUDAD Y FECHA]

.....
**Firma, Nombres y Apellidos del postor o
Representante legal o común, según corresponda**

Importante

- *Para asignar la bonificación, el comité de selección, según corresponda, verifica la página web del Ministerio de Trabajo y Promoción del Empleo en la sección consulta de empresas acreditadas en el REMYPE en el link <http://www2.trabajo.gob.pe/servicios-en-linea-2-2/>.*
- *Para que un consorcio pueda acceder a la bonificación, cada uno de sus integrantes debe cumplir con la condición de micro y pequeña empresa.*