

BASES ESTÁNDAR DE LICITACIÓN PÚBLICA PARA LA CONTRATACIÓN DE LA EJECUCIÓN DE OBRAS

Aprobado mediante Directiva N° 001-2019-OSCE/CD



SUB DIRECCIÓN DE NORMATIVIDAD – DIRECCIÓN TÉCNICO NORMATIVA
ORGANISMO SUPERVISOR DE LAS CONTRATACIONES DEL ESTADO - OSCE



SIMBOLOGÍA UTILIZADA:

Nº	Símbolo	Descripción
1	[ABC] / [.....]	La información solicitada dentro de los corchetes sombreados debe ser completada por la Entidad durante la elaboración de las bases.
2	[ABC] / [.....]	Es una indicación, o información que deberá ser completada por la Entidad con posterioridad al otorgamiento de la buena pro para el caso específico de la elaboración de la PROFORMA DEL CONTRATO; o por los proveedores, en el caso de los ANEXOS de la oferta.
3	Importante • Abc	Se refiere a consideraciones importantes a tener en cuenta por el comité de selección y por los proveedores.
4	Advertencia • Abc	Se refiere a advertencias a tener en cuenta por el comité de selección y por los proveedores.
5	Importante para la Entidad • Xyz	Se refiere a consideraciones importantes a tener en cuenta por el comité de selección y deben ser eliminadas una vez culminada la elaboración de las bases.

CARACTERÍSTICAS DEL DOCUMENTO:

Las bases estándar deben ser elaboradas en formato WORD, y deben tener las siguientes características:

Nº	Características	Parámetros
1	Márgenes	Superior : 2.5 cm Inferior: 2.5 cm Izquierda: 2.5 cm Derecha: 2.5 cm
2	Fuente	Arial
3	Estilo de Fuente	Normal: Para el contenido en general Cursiva: Para el encabezado y pie de página Para las Consideraciones importantes (Ítem 3 del cuadro anterior)
4	Color de Fuente	Automático: Para el contenido en general Azul : Para las Consideraciones importantes (Ítem 3 del cuadro anterior)
5	Tamaño de Letra	16 : Para las dos primeras hojas de las Secciones General y Específica 11 : Para el nombre de los Capítulos. 10 : Para el cuerpo del documento en general 9 : Para el encabezado y pie de página Para el contenido de los cuadros, pudiendo variar, según la necesidad 8 : Para las Notas al pie
6	Alineación	Justificada: Para el contenido en general y notas al pie. Centrada : Para la primera página, los títulos de las Secciones y nombres de los Capítulos)
7	Interlineado	Sencillo
8	Espaciado	Anterior : 0 Posterior : 0
9	Subrayado	Para los nombres de las Secciones y para resaltar o hacer hincapié en algún concepto

INSTRUCCIONES DE USO:

- Una vez registrada la información solicitada dentro de los corchetes sombreados en gris, el texto deberá quedar en letra tamaño 10, con estilo normal, sin formato de negrita y sin sombread.
- La nota **IMPORTANTE** no puede ser modificada ni eliminada en la Sección General. En el caso de la Sección Específica debe seguirse la instrucción que se indica en dicha nota.

Elaboradas en enero de 2019
Modificadas en junio y diciembre de 2019, julio de 2020, julio y diciembre de 2021



BASES ESTÁNDAR DE LICITACIÓN PÚBLICA PARA LA CONTRATACIÓN DE LA EJECUCIÓN DE OBRAS¹

MUNICIPALIDAD PROVINCIAL DE AYMARAES – CHALHUANCA



**LICITACIÓN PÚBLICA N°
001-2022-MPA-CH-CS-1**

PRIMERA CONVOCATORIA

CONTRATACIÓN DE LA EJECUCIÓN DE LA OBRA:

**"MEJORAMIENTO Y REHABILITACION DEL CAMINO VECINAL EMP. PE-30A
(SOCOSALO) – CAPAYA – PUNTA CARRETERA (APURUNCO), DISTRITO DE CAPAYA
- PROVINCIA DE AYMARAES - DEPARTAMENTO DE APURIMAC"**

CHALHUANCA - 2022



¹ Estas bases se utilizarán para la contratación de la ejecución de obras. Para tal efecto, se deberá tener en cuenta la siguiente definición:

Obra: Construcción, reconstrucción, remodelación, mejoramiento, demolición, renovación, ampliación y habilitación de bienes inmuebles, tales como edificaciones, estructuras, excavaciones, perforaciones, carreteras, puentes, entre otros, que requieren dirección técnica, expediente técnico, mano de obra, materiales y/o equipos.

DEBER DE COLABORACIÓN

La Entidad y todo proveedor que se someta a las presentes Bases, sea como participante, postor y/o contratista, deben conducir su actuación conforme a los principios previstos en la Ley de Contrataciones del Estado.

En este contexto, se encuentran obligados a prestar su colaboración al OSCE y a la Secretaría Técnica de la Comisión de Defensa de la Libre Competencia del INDECOPI, en todo momento según corresponda a sus competencias, a fin de comunicar presuntos casos de fraude, colusión y corrupción por parte de los funcionarios y servidores de la Entidad, así como los proveedores y demás actores que participan en el proceso de contratación.

De igual forma, deben poner en conocimiento del OSCE y a la Secretaría Técnica de la Comisión de Defensa de la Libre Competencia del INDECOPI los indicios de conductas anticompetitivas que se presenten durante el proceso de contratación, en los términos del Decreto Legislativo N° 1034, "Ley de Represión de Conductas Anticompetitivas", o norma que la sustituya, así como las demás normas de la materia.

La Entidad y todo proveedor que se someta a las presentes Bases, sea como participante, postor y/o contratista del proceso de contratación deben permitir al OSCE o a la Secretaría Técnica de la Comisión de Defensa de la Libre Competencia del INDECOPI el acceso a la información referida a las contrataciones del Estado que sea requerida, prestar testimonio o absolución de posiciones que se requieran, entre otras formas de colaboración.



SECCIÓN GENERAL

DISPOSICIONES COMUNES DEL PROCEDIMIENTO DE SELECCIÓN

(ESTA SECCIÓN NO DEBE SER MODIFICADA EN NINGÚN EXTREMO, BAJO SANCIÓN DE NULIDAD)



CAPÍTULO I ETAPAS DEL PROCEDIMIENTO DE SELECCIÓN

1.1. REFERENCIAS

Cuando en el presente documento se mencione la palabra Ley, se entiende que se está haciendo referencia a la Ley N° 30225, Ley de Contrataciones del Estado, y cuando se mencione la palabra Reglamento, se entiende que se está haciendo referencia al Reglamento de la Ley de Contrataciones del Estado aprobado por Decreto Supremo N° 344-2018-EF.

Las referidas normas incluyen sus respectivas modificaciones, de ser el caso.

1.2. CONVOCATORIA

Se realiza a través de su publicación en el SEACE de conformidad con lo señalado en el artículo 54 del Reglamento, en la fecha señalada en el calendario del procedimiento de selección, debiendo adjuntar las bases.

1.3. REGISTRO DE PARTICIPANTES

El registro de participantes se realiza conforme al artículo 55 del Reglamento. En el caso de un consorcio, basta que se registre uno (1) de sus integrantes.

Importante

- Para registrarse como participante en un procedimiento de selección convocado por las Entidades del Estado Peruano, es necesario que los proveedores cuenten con inscripción vigente y estar habilitados ante el Registro Nacional de Proveedores (RNP) que administra el Organismo Supervisor de las Contrataciones del Estado (OSCE). Para obtener mayor información, se puede ingresar a la siguiente dirección electrónica: www.rnp.gob.pe.
- Los proveedores que deseen registrar su participación deben ingresar al SEACE utilizando su Certificado SEACE (usuario y contraseña). Asimismo, deben observar las instrucciones señaladas en el documento de orientación "Guía para el registro de participantes electrónico" publicado en <https://www2.seace.gob.pe/>.
- En caso los proveedores no cuenten con inscripción vigente en el RNP y/o se encuentren inhabilitados o suspendidos para ser participantes, postores y/o contratistas, el SEACE restringirá su registro, quedando a potestad de estos intentar nuevamente registrar su participación en el procedimiento de selección en cualquier otro momento, dentro del plazo establecido para dicha etapa, siempre que haya obtenido la vigencia de su inscripción o quedado sin efecto la sanción que le impuso el Tribunal de Contrataciones del Estado.

1.4. FORMULACIÓN DE CONSULTAS Y OBSERVACIONES A LAS BASES

La formulación de consultas y observaciones a las bases se efectúa de conformidad con lo establecido en los numerales 72.1 y 72.2 del artículo 72 del Reglamento.

1.5. ABSOLUCIÓN DE CONSULTAS, OBSERVACIONES E INTEGRACIÓN DE BASES

La absolución de consultas, observaciones e integración de las bases se realizan conforme a las disposiciones previstas en los numerales 72.4 y 72.5 del artículo 72 del Reglamento.



Importante

- No se absolverán consultas y observaciones a las bases que se presenten en forma física.
- Cuando exista divergencia entre lo indicado en el pliego de absolución de consultas y observaciones y la integración de bases, prevalece lo absuelto en el referido pliego; sin perjuicio, del deslinde de responsabilidades correspondiente.

1.6. ELEVACIÓN AL OSCE DEL PLIEGO DE ABSOLUCIÓN DE CONSULTAS Y OBSERVACIONES E INTEGRACIÓN DE BASES

Los cuestionamientos al pliego de absolución de consultas y observaciones así como a las bases integradas por supuestas vulneraciones a la normativa de contrataciones, a los principios que rigen la contratación pública u otra normativa que tenga relación con el objeto de la contratación, pueden ser elevados al OSCE, de acuerdo a lo indicado en los numerales del 72.8 al 72.11 del artículo 72 del Reglamento.

La solicitud de elevación para emisión de Pronunciamiento se presenta ante la Entidad, la cual debe remitir al OSCE el expediente completo, de acuerdo a lo señalado en el artículo 124 del TUO de la Ley 27444, aprobado por Decreto Supremo N° 004-2019-JUS, al día hábil siguiente de recibida dicha solicitud.

Advertencia

La solicitud de elevación al OSCE de los cuestionamientos al pliego de absolución de consultas y observaciones, así como a las Bases integradas, se realiza de manera electrónica a través del SEACE, a partir de la oportunidad en que establezca el OSCE mediante comunicado.

Importante

Constituye infracción pasible de sanción según lo previsto en el literal n) del numeral 50.1 del artículo 50 de la Ley, presentar cuestionamientos maliciosos o manifiestamente infundados al pliego de absolución de consultas y/u observaciones.

1.7. FORMA DE PRESENTACIÓN DE OFERTAS

Las ofertas se presentan conforme lo establecido en el artículo 59 del Reglamento.

Las declaraciones juradas, formatos o formularios previstos en las bases que conforman la oferta deben estar debidamente firmados por el postor (firma manuscrita o digital, según la Ley N° 27269, Ley de Firmas y Certificados Digitales²). Los demás documentos deben ser visados por el postor. En el caso de persona jurídica, por su representante legal, apoderado o mandatario designado para dicho fin y, en el caso de persona natural, por este o su apoderado. No se acepta el pegado de la imagen de una firma o visto. Las ofertas se presentan foliadas.

Importante



² Para mayor información sobre la normativa de firmas y certificados digitales ingresar a: <https://www.indecopi.gob.pe/web/firmas-digitales/firmar-y-certificados-digitales>

- Los formularios electrónicos que se encuentran en el SEACE y que los proveedores deben llenar para presentar sus ofertas, tienen carácter de declaración jurada.
- En caso la información contenida en los documentos escaneados que conforman la oferta no coincida con lo declarado a través del SEACE, prevalece la información declarada en los documentos escaneados.
- No se tomarán en cuenta las ofertas que se presenten en físico a la Entidad.

1.8. PRESENTACIÓN Y APERTURA DE OFERTAS

El participante presentará su oferta de manera electrónica a través del SEACE, desde las 00:01 horas hasta las 23:59 horas del día establecido para el efecto en el cronograma del procedimiento; adjuntando el archivo digitalizado que contenga los documentos que conforman la oferta de acuerdo a lo requerido en las bases.

El participante debe verificar antes de su envío, bajo su responsabilidad, que el archivo pueda ser descargado y su contenido sea legible.

Importante

Los integrantes de un consorcio no pueden presentar ofertas individuales ni conformar más de un consorcio en un procedimiento de selección, o en un determinado ítem cuando se trate de procedimientos de selección según relación de ítems.

En la apertura electrónica de la oferta, el comité de selección, verifica la presentación de lo exigido en la sección específica de las bases, de conformidad con el numeral 73.2 del artículo 73 del Reglamento. De no cumplir con lo requerido, la oferta se considera no admitida.

Asimismo, el comité de selección declara no admitidas las ofertas que se encuentran por debajo del noventa por ciento (90%) del valor referencial o que excedan en más del diez por ciento (10%) del valor referencial.

1.9. EVALUACIÓN DE LAS OFERTAS

La evaluación consiste en la aplicación de los factores de evaluación previstos en el Capítulo IV de la sección específica de las bases a las ofertas admitidas, con el objeto de determinar la oferta con el mejor puntaje y el orden de prelación de las ofertas.

Para determinar la oferta con el mejor puntaje, se toma en cuenta lo indicado en el numeral 74.2 del artículo 74 del Reglamento.

El desempate mediante sorteo se realiza de manera electrónica a través del SEACE.

Importante

En el caso de procedimientos de selección por relación de ítems cuando la obra se ejecute fuera de la provincia de Lima y Callao y el monto del valor referencial de algún ítem no supere los novecientos mil Soles (S/ 900,000.00), a solicitud del postor se asigna una bonificación equivalente al diez por ciento (10%) sobre el puntaje total obtenido en dicho ítem por los postores con domicilio en la provincia donde se ejecuta la obra, o en las provincias colindantes, sean o no pertenecientes al mismo departamento o región. El domicilio es el consignado en la constancia de inscripción ante el RNP³.

1.10. CALIFICACIÓN DE OFERTAS

³ La constancia de inscripción electrónica se visualizará en el portal web del Registro Nacional de Proveedores: www.rnp.gob.pe



Luego de culminada la evaluación, el comité de selección califica a los postores que obtuvieron el primer, segundo, tercer y cuarto lugar, según el orden de prelación, verificando que cumplan con los requisitos de calificación detallados en el numeral 3.2 del Capítulo III de la sección específica de las bases. La oferta del postor que no cumpla con los requisitos de calificación es descalificada.

Si alguno de los cuatro (4) postores no cumple con los requisitos de calificación, se aplica lo establecido en los numerales 75.2 y 75.3 del artículo 75 del Reglamento.

1.11. SUBSANACIÓN DE LAS OFERTAS

La subsanación de las ofertas se sujeta a lo establecido en el artículo 60 del Reglamento. La corrección aritmética a la que hace referencia el numeral 60.4 de dicho artículo procede para la ejecución de obras a suma alzada.

El plazo que se otorgue para la subsanación no puede ser inferior a un (1) día hábil.

La solicitud de subsanación se realiza de manera electrónica a través del SEACE y será remitida al correo electrónico consignado por el postor al momento de realizar su inscripción en el RNP, siendo su responsabilidad el permanente seguimiento de las notificaciones a dicho correo. La notificación de la solicitud se entiende efectuada el día de su envío al correo electrónico.

La presentación de las subsanaciones se realiza a través del SEACE. No se tomará en cuenta la subsanación que se presente en físico a la Entidad.

1.12. RECHAZO DE LAS OFERTAS

Previo al otorgamiento de la buena pro, el comité de selección revisa las ofertas económicas que cumplen los requisitos de calificación, de conformidad con lo establecido para el rechazo de ofertas, previsto en los numerales 68.5 y 68.6 del artículo 68 del Reglamento, de ser el caso.

De rechazarse alguna de las ofertas calificadas, el comité de selección revisa el cumplimiento de los requisitos de calificación de los postores que siguen en el orden de prelación, en caso las hubiere.

1.13. OTORGAMIENTO DE LA BUENA PRO

Definida la oferta ganadora, el comité de selección otorga la buena pro, mediante su publicación en el SEACE, incluyendo el cuadro comparativo y las actas debidamente motivadas de los resultados de la admisión, no admisión, evaluación, calificación, descalificación y el otorgamiento de la buena pro.

1.14. CONSENTIMIENTO DE LA BUENA PRO

Cuando se hayan presentado dos (2) o más ofertas, el consentimiento de la buena pro se produce a los ocho (8) días hábiles siguientes de la notificación de su otorgamiento, sin que los postores hayan ejercido el derecho de interponer el recurso de apelación.

En caso que se haya presentado una sola oferta, el consentimiento de la buena pro se produce el mismo día de la notificación de su otorgamiento.

El consentimiento del otorgamiento de la buena pro se publica en el SEACE al día hábil siguiente de producido.

Importante

Una vez concluido el otorgamiento de la buena pro, el órgano encargado de las contrataciones o el órgano de la Entidad al que se haya asignado tal función realiza la verificación de la oferta presentada por el postor ganador de la buena pro conforme lo establecido en el numeral 64 del artículo 64 del Reglamento.

CAPÍTULO II SOLUCIÓN DE CONTROVERSIAS DURANTE EL PROCEDIMIENTO DE SELECCIÓN

2.1. RECURSO DE APELACIÓN

A través del recurso de apelación se pueden impugnar los actos dictados durante el desarrollo del procedimiento de selección hasta antes del perfeccionamiento del contrato.

El recurso de apelación se presenta ante y es resuelto por el Tribunal de Contrataciones del Estado.

Los actos que declaren la nulidad de oficio, la cancelación del procedimiento de selección y otros actos emitidos por el Titular de la Entidad que afecten la continuidad de este, se impugnan ante el Tribunal de Contrataciones del Estado.

Importante

- Una vez otorgada la buena pro, el comité de selección, está en la obligación de permitir el acceso de los participantes y postores al expediente de contratación, salvo la información calificada como secreta, confidencial o reservada por la normativa de la materia, a más tardar dentro del día siguiente de haberse solicitado por escrito.

Luego de otorgada la buena pro no se da a conocer las ofertas cuyos requisitos de calificación no fueron analizados y revisados por el comité de selección.

- A efectos de recoger la información de su interés, los postores pueden valerse de distintos medios, tales como: (i) la lectura y/o toma de apuntes, (ii) la captura y almacenamiento de imágenes, e incluso (iii) pueden solicitar copia de la documentación obrante en el expediente, siendo que, en este último caso, la Entidad deberá entregar dicha documentación en el menor tiempo posible, previo pago por tal concepto.
- El recurso de apelación se presenta ante la Mesa de Partes del Tribunal o ante las oficinas desconcentradas del OSCE.

2.2. PLAZOS DE INTERPOSICIÓN DEL RECURSO DE APELACIÓN

La apelación contra el otorgamiento de la buena pro o contra los actos dictados con anterioridad a ella se interpone dentro de los ocho (8) días hábiles siguientes de haberse notificado el otorgamiento de la buena pro.

La apelación contra los actos dictados con posterioridad al otorgamiento de la buena pro, contra la declaración de nulidad, cancelación y declaratoria de desierto del procedimiento, se interpone dentro de los ocho (8) días hábiles siguientes de haberse tomado conocimiento del acto que se desea impugnar.



CAPÍTULO III DEL CONTRATO

3.1. PERFECCIONAMIENTO DEL CONTRATO

Los plazos y el procedimiento para perfeccionar el contrato se realiza conforme a lo indicado en el artículo 141 del Reglamento.

Para perfeccionar el contrato, el postor ganador de la buena pro debe presentar los documentos señalados en los artículos 139 y 175 del Reglamento, así como los previstos en la sección específica de las bases.

3.2. GARANTÍAS

Las garantías que deben otorgar los postores y/o contratistas, según corresponda, son las de fiel cumplimiento del contrato y por los adelantos.

3.2.1. GARANTÍA DE FIEL CUMPLIMIENTO

Como requisito indispensable para perfeccionar el contrato, el postor ganador debe entregar a la Entidad la garantía de fiel cumplimiento del mismo por una suma equivalente al diez por ciento (10%) del monto del contrato original. Esta se mantiene vigente hasta el consentimiento de la liquidación final.

3.2.2. GARANTÍA DE FIEL CUMPLIMIENTO POR PRESTACIONES ACCESORIAS

En las contrataciones que conllevan la ejecución de prestaciones accesorias, tales como mantenimiento, reparación o actividades afines, se otorga una garantía adicional por una suma equivalente al diez por ciento (10%) del monto del contrato de la prestación accesorias, la misma que debe ser renovada periódicamente hasta el cumplimiento total de las obligaciones garantizadas.

3.2.3. GARANTÍA POR ADELANTO

En caso se haya previsto en la sección específica de las bases la entrega de adelantos, el contratista debe presentar una garantía emitida por idéntico monto conforme a lo estipulado en el artículo 153 del Reglamento.

3.3. REQUISITOS DE LAS GARANTÍAS

Las garantías que se presenten deben ser incondicionales, solidarias, irrevocables y de realización automática en el país, al solo requerimiento de la Entidad. Asimismo, deben ser emitidas por empresas que se encuentren bajo la supervisión directa de la Superintendencia de Banca, Seguros y Administradoras Privadas de Fondos de Pensiones y que cuenten con clasificación de riesgo B o superior. Asimismo, deben estar autorizadas para emitir garantías; o estar consideradas en la última lista de bancos extranjeros de primera categoría que periódicamente publica el Banco Central de Reserva del Perú.

Importante

Corresponde a la Entidad verificar que las garantías presentadas por el postor ganador de la buena pro y/o contratista cumplan con los requisitos y condiciones necesarios para su aceptación y eventual ejecución; sin perjuicio de la determinación de las responsabilidades funcionales que correspondan.

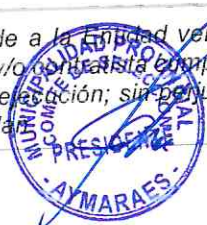

Advertencia

Los funcionarios de las Entidades no deben aceptar garantías emitidas bajo condiciones distintas a las establecidas en el presente numeral, debiendo tener en cuenta lo siguiente:

1. La clasificadora de riesgo que asigna la clasificación a la empresa que emite la garantía debe encontrarse listada en el portal web de la SBS (<http://www.sbs.gob.pe/sistema-financiero/clasificadoras-de-riesgo>).

2. Se debe identificar en la página web de la clasificadora de riesgo respectiva, cuál es la clasificación vigente de la empresa que emite la garantía, considerando la vigencia a la fecha de emisión de la garantía.

3. Para fines de lo establecido en el artículo 148 del Reglamento, la clasificación de riesgo B, incluye las clasificaciones B+ y B.

4. Si la empresa que otorga la garantía cuenta con más de una clasificación de riesgo emitida por distintas empresas listadas en el portal web de la SBS, bastará que en una de ellas cumpla con la clasificación mínima establecida en el Reglamento.

En caso exista alguna duda sobre la clasificación de riesgo asignada a la empresa emisora de la garantía, se deberá consultar a la clasificadora de riesgos respectiva.

De otro lado, además de cumplir con el requisito referido a la clasificación de riesgo, a efectos de verificar si la empresa emisora se encuentra autorizada por la SBS para emitir garantías, debe revisarse el portal web de dicha Entidad (<http://www.sbs.gob.pe/sistema-financiero/relacion-de-empresas-que-se-encuentran-autorizadas-a-emitar-cartas-fianza>).

Los funcionarios competentes deben verificar la autenticidad de la garantía a través de los mecanismos establecidos (consulta web, teléfono u otros) por la empresa emisora.

3.4. EJECUCIÓN DE GARANTÍAS

La Entidad puede solicitar la ejecución de las garantías conforme a los supuestos contemplados en el artículo 155 del Reglamento.

3.5. ADELANTOS

La Entidad puede establecer la entrega de adelantos directos y adelantos para materiales o insumos, de conformidad con el artículo 180 del Reglamento, siempre que ello haya sido previsto en la sección específica de las bases.

Asimismo, la Entidad puede establecer la obligación de constituir un fideicomiso para el manejo de los recursos que el contratista reciba a título de adelanto, de acuerdo al procedimiento, plazos y requisitos señalados en los artículos 184 y 185 del Reglamento.

3.6. VALORIZACIONES

Las valorizaciones son la cuantificación económica de un avance físico en la ejecución de la obra, realizada en un período determinado, tienen el carácter de pagos a cuenta y son elaboradas el último día de cada período previsto en la sección específica de las bases, por el inspector o supervisor, según corresponda y el contratista.

En caso se haya suscrito contrato con un consorcio, el pago de las valorizaciones se realizará a quien se indique en el contrato de consorcio.



Advertencia

En caso de retraso en los pagos a cuenta o pago final por parte de la Entidad, salvo que se deba a caso fortuito o fuerza mayor, esta reconoce al contratista los intereses legales correspondientes, de conformidad con el artículo 39 de la Ley y los artículos 1244, 1245 y 1246 del Código Civil, debiendo repetir contra los responsables de la demora injustificada.

3.7. REAJUSTES

Los reajustes se calculan conforme lo indicado en el numeral 38.3 del artículo 38 y el artículo 195 del Reglamento.

Importante

Tanto la elaboración como la aplicación de las fórmulas polinómicas se sujetan a lo dispuesto en el Decreto Supremo N° 011-79-VC y sus modificatorias, ampliatorias y complementarias.

3.8. PENALIDADES

3.12.1. PENALIDAD POR MORA EN LA EJECUCIÓN DE LA PRESTACIÓN

En caso de retraso injustificado del contratista en la ejecución de las prestaciones objeto del contrato, la Entidad le aplica automáticamente una penalidad por mora por cada día de atraso, de conformidad con el artículo 162 del Reglamento.

3.12.2. OTRAS PENALIDADES

La Entidad puede establecer penalidades distintas a la mencionada en el numeral precedente, según lo previsto en el artículo 163 del Reglamento y lo indicado en la sección específica de las bases.

Estos dos tipos de penalidades se calculan en forma independiente y pueden alcanzar cada una un monto máximo equivalente al diez por ciento (10%) del monto del contrato vigente, o de ser el caso, del ítem que debió ejecutarse.

3.9. INCUMPLIMIENTO DEL CONTRATO

Las causales para la resolución del contrato, serán aplicadas de conformidad con el artículo 36 de la Ley y 164 del Reglamento.

3.10. DISPOSICIONES FINALES

Todos los demás aspectos del presente procedimiento no contemplados en las bases se regirán supletoriamente por la Ley y su Reglamento, así como por las disposiciones legales vigentes.



SECCIÓN ESPECÍFICA

CONDICIONES ESPECIALES DEL PROCEDIMIENTO DE SELECCIÓN

(EN ESTA SECCIÓN LA ENTIDAD DEBERÁ COMPLETAR LA INFORMACIÓN EXIGIDA, DE ACUERDO A LAS INSTRUCCIONES INDICADAS)



CAPÍTULO I GENERALIDADES

1.1. ENTIDAD CONVOCANTE

Nombre : Municipalidad Provincial De Aymaraes
RUC N° : 20165610297
Domicilio legal : Jr. Andahuaylas N° 312 – Chalhuanca
Teléfono : 083-631416
Correo electrónico : logisticachalhuanca@gmail.com

1.2. OBJETO DE LA CONVOCATORIA

El presente procedimiento de selección tiene por objeto la contratación de la ejecución de la obra **“MEJORAMIENTO Y REHABILITACION DEL CAMINO VECINAL EMP. PE-30A (SOCOSALO) – CAPAYA – PUNTA CARRETERA (APURUNCO), DISTRITO DE CAPAYA - PROVINCIA DE AYMARAE - DEPARTAMENTO DE APURIMAC”**.

1.3. VALOR REFERENCIAL⁴

El valor referencial asciende a **S/. 10,498,782.15 (Diez Millones Cuatrocientos Noventa y Ocho Mil Setecientos Ochenta y Dos con 15/100 soles)**, incluidos los impuestos de Ley y cualquier otro concepto que incida en el costo total de la ejecución de la obra. El valor referencial ha sido calculado al mes de febrero 2022.

Valor Referencial (VR)	Límites ⁵	
	Inferior	Superior
S/. 10,498,782.15 (Diez millones cuatrocientos noventa y ocho mil setecientos ochenta y dos con 15/100 soles)	S/. 9,448,903.94 (Nueve millones cuatrocientos cuarenta y ocho mil novecientos tres con 94/100 soles)	S/. 11,548,660.37 (Once millones quinientos cuarenta y ocho mil seiscientos sesenta con 37/100 soles)

Importante

El precio de las ofertas no puede exceder los límites del valor referencial de conformidad con el numeral 28.2 del artículo 28 de la Ley.

1.4. EXPEDIENTE DE CONTRATACIÓN

Documento y fecha de aprobación del expediente de contratación : FORMATO N° 02 de fecha 23.02.2022
Documento y fecha de aprobación del expediente técnico : Resolución de Gerencia Municipal N° 01-2021-MPA-CH de fecha 11.03.2021.

⁴ El monto del valor referencial indicado en esta sección de las bases no debe diferir del monto del valor referencial consignado en la ficha del procedimiento en el SEACE. No obstante, de existir contradicción entre estos montos, primará el monto del valor referencial indicado en las bases aprobadas.

⁵ De acuerdo a lo señalado en el artículo 48 del Reglamento, los límites se calculan considerando dos (2) decimales. Para ello, si el límite inferior tiene más de dos (2) decimales, se aumenta en un dígito el valor del segundo decimal; en el caso del límite superior, se considera el valor del segundo decimal sin efectuar el redondeo.

Documento y fecha de actualización del expediente técnico, de corresponder

: Resolución de Gerencia Municipal N° 03-2022-MPA-CH de fecha 15.02.2022.

Tipo y número del procedimiento de selección que se convocó para la elaboración del expediente técnico, de corresponder

: Adjudicación Simplificada N° 07-2019-MPA-CH/CS

1.5. FUENTE DE FINANCIAMIENTO

00 RECURSOS ORDINARIOS

Importante

La fuente de financiamiento debe corresponder a aquella prevista en la Ley de Equilibrio Financiero del Presupuesto del Sector Público del año fiscal en el cual se convoca el procedimiento de selección.

6. SISTEMA DE CONTRATACIÓN

El presente procedimiento se rige por el sistema de PRECIOS UNITARIOS, de acuerdo con lo establecido en el expediente de contratación respectivo.

1.7. MODALIDAD DE EJECUCIÓN

NO CORRESPONDE

1.8. ALCANCES DEL REQUERIMIENTO

El alcance de la ejecución de la obra está definido en el Capítulo III de la presente sección de las bases.

1.9. PLAZO DE EJECUCIÓN DE LA OBRA

El plazo de ejecución de la obra materia de la presente convocatoria, es de DOSCIENTOS SETENTA (270) días calendario, en concordancia con lo establecido en el expediente de contratación y en el expediente técnico de obra.

1.10. COSTO DE REPRODUCCIÓN Y ENTREGA DE BASES Y DEL EXPEDIENTE TÉCNICO DE LA OBRA

Los participantes registrados tienen el derecho a recabar las bases y el expediente técnico de la obra en versión impresa o digital, según su elección, para cuyo efecto deben:

Pagar en	: Unidad de caja de la Municipalidad Provincial de Aymaraes
Recoger en	: Oficina de Logística y Bienes Patrimoniales
Costo de bases	: Impresa: S/ 10.00
Costo del expediente técnico	: Impreso: S/ 0.10 por hoja Digital: S/ 20.00

Las bases y el expediente técnico se entregan inmediatamente después de realizado el pago correspondiente. Excepcionalmente, el expediente técnico en versión impresa puede ser entregado dentro del plazo máximo de un (1) día hábil de efectuado el pago.

Importante



- La Entidad debe entregar una constancia o formulario de cargos en donde consta que el participante recibió el expediente técnico completo. Dicha constancia o formulario debe incluir un índice del contenido del expediente técnico y número de folios correspondientes.
- El costo de entrega del ejemplar de las bases y del expediente técnico, no puede exceder el costo de su reproducción.

Advertencia

Las Entidades deben cautelar bajo responsabilidad que la versión impresa y digital del expediente técnico correspondan a la versión original del expediente técnico aprobado.

1.11. ACCESO VIRTUAL AL EXPEDIENTE TÉCNICO DE LA OBRA

El expediente técnico de la obra en versión digital se encuentra publicado en el SEACE, obligatoriamente, desde la fecha de la convocatoria del presente procedimiento de selección.

Adicionalmente, el expediente técnico se encuentra publicado en <http://muniaymaraes.gob.pe>, el cual es de acceso libre y gratuito.

1.12. BASE LEGAL

- Ley N° 31365.- Presupuesto del Sector Público para el Año Fiscal 2022.
- Ley N° 31366 - Equilibrio Financiero del Presupuesto del Sector Público para el Año Fiscal 2022.
- Ley N° 27806, Ley de Transparencia y de Acceso a la Información Pública.
- Directiva N° 001-2019 OSCE/CD "Bases y Solicitud de expresión de Interés Estándar para los procedimientos de selección a convocar en el marco de la Ley N° 30225.
- Código Civil.
- Decreto Legislativo N° 1252, Decreto Legislativo que crea el Sistema Nacional de Programación Multianual y Gestión de Inversiones y deroga la Ley N° 27293, Ley del Sistema Nacional de Inversión Pública, y modificatorias.
- Decreto Supremo N° 011-79-VC.
- Reglamento del Decreto Legislativo N° 1252, Decreto Legislativo que crea el Sistema.
- Nacional de Programación Multianual y Gestión de Inversiones y deroga la Ley y N° 27293.
- Ley del Sistema Nacional de Inversión Pública, aprobado por Decreto Supremo N° 284-2018-EF y, modificatorias.

Las referidas normas incluyen sus respectivas modificaciones, de ser el caso.



CAPÍTULO II DEL PROCEDIMIENTO DE SELECCIÓN

2.1. CALENDARIO DEL PROCEDIMIENTO DE SELECCIÓN

Según el cronograma de la ficha de selección de la convocatoria publicada en el SEACE.

Importante

De conformidad con la vigesimosegunda Disposición Complementaria Final del Reglamento, en caso la Entidad (Ministerios y sus organismos públicos, programas o proyectos adscritos) haya difundido el requerimiento a través del SEACE siguiendo el procedimiento establecido en dicha disposición, no procede formular consultas u observaciones al requerimiento.

2.2. CONTENIDO DE LAS OFERTAS

La oferta contendrá, además de un índice de documentos⁶, la siguiente documentación:

2.2.1. Documentación de presentación obligatoria

2.2.1.1. Documentos para la admisión de la oferta

- Declaración jurada de datos del postor. (**Anexo N° 1**)
- Documento que acredite la representación de quien suscribe la oferta.

En caso de persona jurídica, copia del certificado de vigencia de poder del representante legal, apoderado o mandatario designado para tal efecto.

En caso de persona natural, copia del documento nacional de identidad o documento análogo, o del certificado de vigencia de poder otorgado por persona natural, del apoderado o mandatario, según corresponda.

En el caso de consorcios, este documento debe ser presentado por cada uno de los integrantes del consorcio que suscriba la promesa de consorcio, según corresponda.

Advertencia

De acuerdo con el artículo 4 del Decreto Legislativo N° 1246, las Entidades están prohibidas de exigir a los administrados o usuarios la información que puedan obtener directamente mediante la interoperabilidad a que se refieren los artículos 2 y 3 de dicho Decreto Legislativo. En esa medida, si la Entidad es usuaria de la Plataforma de Interoperabilidad del Estado – PIDE⁷ y siempre que el servicio web se encuentre activo en el Catálogo de Servicios de dicha plataforma, no corresponderá exigir el certificado de vigencia de poder y/o documento nacional de identidad.

- Declaración jurada de acuerdo con el literal b) del artículo 52 del Reglamento. (**Anexo N° 2**)
- Declaración jurada de cumplimiento del Expediente Técnico, según el numeral 3.1 del Capítulo III de la presente sección. (**Anexo N° 3**)
- Declaración jurada de plazo de ejecución de la obra. (**Anexo N° 4**)

⁶ La omisión del índice no determina la no admisión de la oferta.

⁷ Para mayor información de las Entidades usuarias y del Catálogo de Servicios de la Plataforma de Interoperabilidad del Estado – PIDE ingresar al siguiente enlace: <https://www.gobiernodigital.gob.pe/interoperabilidad/>



- f) Promesa de consorcio con firmas legalizadas, de ser el caso, en la que se consigne los integrantes, el representante común, el domicilio común y las obligaciones a las que se compromete cada uno de los integrantes del consorcio así como el porcentaje equivalente a dichas obligaciones. (Anexo N° 5)
- g) El precio de la oferta en SOLES y:
- ✓ Los precios unitarios, considerando las partidas según lo previsto en el último párrafo del literal b) del artículo 35 del Reglamento.

(Anexo N° 6)

El precio total de la oferta y los subtotales que lo componen deben ser expresados con dos (2) decimales. Los precios unitarios pueden ser expresados con más de dos (2) decimales.

Importante

- El comité de selección no puede incorporar documentos adicionales para la admisión de la oferta a los establecidos en este acápite.
- El análisis de precios unitarios y el detalle de los gastos generales fijos y variables de la oferta se presentan para el perfeccionamiento del contrato.
- El comité de selección declara no admitidas las ofertas que no se encuentren dentro de los límites del valor referencial previstos en el numeral 28.2 del artículo 28 de la Ley. Asimismo, verifica la presentación de los documentos requeridos. De no cumplir con lo requerido, la oferta se considera no admitida.

2.2.1.2. Documentos para acreditar los requisitos de calificación

Incorporar en la oferta los documentos que acreditan los “**Requisitos de Calificación**” que se detallan en el numeral 3.2 del Capítulo III de la presente sección de las bases.

2.2.2. Documentación de presentación facultativa:

Importante para la Entidad

- En caso el comité de selección considere evaluar otros factores además del precio, incluir el siguiente literal:
- a) Incorporar en la oferta los documentos que acreditan los “**Factores de Evaluación**” establecidos en el Capítulo IV de la presente sección de las bases, a efectos de obtener el puntaje previsto en dicho Capítulo para cada factor.

Advertencia

El comité de selección no podrá exigir al postor la presentación de documentos que no hayan sido indicados en los acápites “Documentos para la admisión de la oferta”, “Requisitos de calificación” y “Factores de evaluación”.



2.3. REQUISITOS PARA PERFECCIONAR EL CONTRATO

El postor ganador de la buena pro debe presentar los siguientes documentos para perfeccionar el contrato:

- a) Garantía de fiel cumplimiento del contrato. CARTA FIANZA
- b) Contrato de consorcio con firmas legalizadas ante Notario de cada uno de los integrantes, de ser el caso.
- c) Código de cuenta interbancaria (CCI) o, en el caso de proveedores no domiciliados, el número de su cuenta bancaria y la entidad bancaria en el exterior.
- d) Copia de la vigencia del poder del representante legal de la empresa que acredite que cuenta con facultades para perfeccionar el contrato, cuando corresponda.
- e) Copia de DNI del postor en caso de persona natural, o de su representante legal en caso de persona jurídica.

Advertencia

De acuerdo con el artículo 4 del Decreto Legislativo N° 1246, las Entidades están prohibidas de exigir a los administrados o usuarios la información que puedan obtener directamente mediante la interoperabilidad a que se refieren los artículos 2 y 3 de dicho Decreto Legislativo. En esa medida, si la Entidad es usuaria de la Plataforma de Interoperabilidad del Estado – PIDE⁸ y siempre que el servicio web se encuentre activo en el Catálogo de Servicios de dicha plataforma, no corresponderá exigir los documentos previstos en los literales e) y f).

- f) Domicilio para efectos de la notificación durante la ejecución del contrato.
- g) Constancia de capacidad libre de contratación expedida por el RNP⁹.
- h) Programa de Ejecución de Obra (CPM) el cual presenta la ruta crítica y el calendario de avance de obra valorizado.
- i) Calendario de adquisición de materiales o insumos necesarios para la ejecución de obra, en concordancia con el calendario de avance de obra valorizado. Este calendario se actualiza con cada ampliación de plazo otorgada, en concordancia con el calendario de avance de obra valorizado vigente.
- j) Calendario de utilización de equipo, en caso la naturaleza de la contratación lo requiera.
- k) Memoria en la que se señalen las consideraciones que se han tomado en cuenta para la elaboración de los documentos indicados en los literales i), j) y k).
- l) Análisis de precios unitarios de las partidas y detalle de los gastos generales fijos y variables de la oferta, en caso de obras sujetas a precios unitarios¹⁰.
- m) Desagregado por partidas que dio origen a la oferta, en caso que el postor ganador haya aceptado la reducción de su oferta, en caso de obras a suma alzada.
- n) Copia de documentos que sustenten la propiedad, la posesión, el compromiso de compra venta o alquiler u otro documento que acredite la disponibilidad del requisito de calificación equipamiento estratégico. En el caso que el postor ganador sea un consorcio los documentos de acreditación de este requisito pueden estar a nombre del consorcio o de uno de sus integrantes.
- o) Copia de los diplomas que acrediten la formación académica requerida del plantel profesional clave, en caso que el grado o título profesional requerido no se encuentre publicado en el Registro Nacional de Grados Académicos y Títulos Profesionales a cargo de la de la Superintendencia Nacional de Educación Superior Universitaria – SUNEDU¹¹.
- p) Copia de (i) contratos y su respectiva conformidad o (ii) constancias o (iii) certificados o (iv) cualquier otra documentación que, de manera fehaciente demuestre la experiencia del personal que conforma el plantel profesional clave.

Importante

⁸ Para mayor información de las Entidades usuarias y del Catálogo de Servicios de la Plataforma de Interoperabilidad del Estado – PIDE ingresar al siguiente enlace <https://www.gobiernodigital.gob.pe/interoperabilidad/>

⁹ Este requisito no aplica para procedimientos de contratación directa por la causal de carácter de secreto, secreto militar o por razones de orden interno.

¹⁰ La Entidad puede requerir este documento en caso de obras a suma alzada.

¹¹ <https://enlinea.sunedu.gob.pe/>



- La Entidad debe aceptar las diferentes denominaciones utilizadas para acreditar la carrera profesional requerida, aun cuando no coincida literalmente con aquella prevista en los requisitos de calificación (por ejemplo Ingeniería Ambiental, Ingeniería en Gestión Ambiental, Ingeniería y Gestión Ambiental u otras denominaciones).
- Los documentos que acreditan la experiencia del personal deben incluir como mínimo los nombres y apellidos del profesional, el cargo desempeñado, el plazo de la prestación indicando el día, mes y año de inicio y culminación, el nombre de la Entidad u organización que emite el documento, la fecha de emisión y nombres y apellidos de quien suscribe el documento.

En caso estos documentos establezcan el plazo de la experiencia adquirida por el profesional en meses sin especificar los días la Entidad debe considerar el mes completo.

De presentarse experiencia ejecutada paralelamente (traslape), para el cómputo del tiempo de dicha experiencia sólo se considerará una vez el periodo traslapado. No obstante, de presentarse periodos traslapados en el residente de obra, no se considera ninguna de las experiencias acreditadas, salvo la ejecución de obras por paquete.

Se considerará aquella experiencia que no tenga una antigüedad mayor a veinticinco (25) años anteriores a la fecha de la presentación de ofertas.

Asimismo, la Entidad debe valorar de manera integral los documentos presentados para acreditar dicha experiencia. En tal sentido, aun cuando en los documentos presentados la denominación del cargo o puesto no coincida literalmente con aquella prevista en los requisitos de calificación, se deberá validar la experiencia si las actividades que realizó el profesional corresponden con la función propia del cargo o puesto requerido.

- Cuando el postor ganador de la buena pro presenta como plantel profesional clave a profesionales que se encuentren prestando servicios como residente o supervisor en obras contratadas por la Entidad que no cuentan con recepción, procede otorgar plazo adicional para subsanar, conforme lo previsto en el literal a) del artículo 141 del Reglamento.
- En caso que el postor ganador de la buena pro sea un consorcio, las garantías que presente este para el perfeccionamiento del contrato, así como durante la ejecución contractual, de ser el caso, además de cumplir con las condiciones establecidas en el artículo 33 de la Ley y en el artículo 148 del Reglamento, deben consignar expresamente el nombre completo o la denominación o razón social de los integrantes del consorcio, en calidad de garantizados, de lo contrario no podrán ser aceptadas por las Entidades. No se cumple el requisito antes indicado si se consigna únicamente la denominación del consorcio, conforme lo dispuesto en la Directiva "Participación de Proveedores en Consorcio en las Contrataciones del Estado".

Importante

- Corresponde a la Entidad verificar que las garantías presentadas por el postor ganador de la buena pro cumplan con los requisitos y condiciones necesarios para su aceptación y eventual ejecución, sin perjuicio de la determinación de las responsabilidades funcionales que correspondan.
- De conformidad con el Reglamento Consular del Perú aprobado mediante Decreto Supremo N° 076-2005-RE para que los documentos públicos y privados extendidos en el exterior tengan validez en el Perú, deben estar legalizados por los funcionarios consulares peruanos y refrendados por el Ministerio de Relaciones Exteriores del Perú, salvo que se trate de documentos públicos emitidos en países que formen parte del Convenio de la Apostilla, en cuyo caso bastará con que estos cuenten con la Apostilla de la Haya¹².
- La Entidad no puede exigir documentación o información adicional a la consignada en el presente para el perfeccionamiento del contrato.

¹² Según lo previsto en la Opinión N° 009-2016/DTN.



2.4. PERFECCIONAMIENTO DEL CONTRATO

El contrato se perfecciona con la suscripción del documento que lo contiene. Para dicho efecto el postor ganador de la buena pro, dentro del plazo previsto en el artículo 141 del Reglamento, debe presentar la documentación requerida en MESA DE PARTES DE LA MUNICIPALIDAD PROVINCIAL DE AYMARAE, EN JR. ANDAHUAYLAS N° 312- CHALHUANCA.

2.5. ADELANTOS

La Municipalidad Provincial de Aymaraes otorgará adelantos (adelanto directo 10% y adelanto de materiales 20%) a la empresa postora que obtendrá la buena pro, para la ejecución de Obra.

2.5.1. ADELANTO DIRECTO (10%)

LA ENTIDAD otorgará un adelanto directo por el 10% del monto del contrato original. El contratista debe solicitar formalmente el ADELANTO DIRECTO dentro de los ocho (8) días siguientes a la suscripción del contrato, adjuntando a su solicitud la garantía por adelantos mediante CARTA FIANZA y el comprobante de pago correspondiente. La Entidad debe entregar el monto solicitado dentro de los siete (7) días contados a partir del día siguiente de recibida la solicitud del contratista.

Vencido el plazo para solicitar el adelanto no procede la solicitud. La amortización del adelanto se hará en cada valorización de obra.

2.5.2. ADELANTO PARA MATERIALES O INSUMOS (20%)

La Entidad otorgará adelantos para materiales o insumos por el 20% del monto del contrato original, conforme al calendario de adquisición de materiales o insumos presentado por el contratista.

La entrega de los adelantos se realizará en un plazo de 07 días calendarios previos a la fecha prevista en el calendario de adquisición de materiales o insumos para cada adquisición, con la finalidad que EL CONTRATISTA pueda disponer de los materiales o insumos en la oportunidad prevista en el calendario de avance de obra valorizado. Para tal efecto, EL CONTRATISTA debe solicitar la entrega del adelanto en un plazo de 15 días calendario anteriores al inicio del plazo antes mencionado, adjuntando a su solicitud la garantía por adelantos mediante CARTA FIANZA y el comprobante de pago respectivo.

La primera solicitud del contratista debe realizarse una vez iniciado el plazo de ejecución de la obra. No procede el otorgamiento del adelanto para materiales e insumos en los casos en que las solicitudes correspondientes sean realizadas con posterioridad a las fechas señaladas en el calendario de adquisición de materiales e insumos.

2.6. VALORIZACIONES

El periodo de valorización será MENSUAL

Importante

Cuando el periodo de valorización establecido por la Entidad sea el mensual, el plazo del pago de la valorización se regirá por lo dispuesto en el numeral 194.6 del artículo 194 del Reglamento. En cambio, si la Entidad prevé un periodo de valorización distinto al mensual, se debe establecer los plazos y procedimiento aplicables para la valorización, teniendo en consideración lo dispuesto en el numeral 194.5 del referido artículo, así como el plazo para el pago de las valorizaciones.

2.7. PLAZO PARA EL PAGO DEL SALDO DE LA LIQUIDACIÓN DEL CONTRATO DE OBRA

La Entidad o el contratista, según corresponda, deben efectuar el pago del monto correspondiente al saldo de la liquidación del contrato de obra, en el plazo de 60 días calendario, computados desde el día siguiente del consentimiento de la liquidación. Para tal efecto, la parte que solicita el pago debe presentar el comprobante de pago respectivo.



CAPÍTULO III REQUERIMIENTO

3.1. EXPEDIENTE TÉCNICO E INFORMACIÓN COMPLEMENTARIA DEL EXPEDIENTE TÉCNICO



MUNICIPALIDAD PROVINCIAL AYMARAE-CHALHUANCA
GERENCIA DE INFRAESTRUCTURA Y DESARROLLO TERRITORIAL
"Año del Fortalecimiento de la Soberanía Nacional"



Proyecto	Descripción
01	MEJORAMIENTO Y REHABILITACION DEL CAMINO VECINAL TRAMO EMP, PE- 30A (SOCOSALO) - CAPAYA - PUNTA CARRETERA (APU RUNCO), DISTRITO DE CAPAYA - PROVINCIA DE AYMARAE - APURIMAC

3.1 EXPEDIENTE TECNICO E INFORMACION COMPLEMENTARIA DEL EXPEDIENTE TECNICO

1. OBRA
" MEJORAMIENTO Y REHABILITACION DEL CAMINO VECINAL TRAMO EMP, PE- 30A (SOCOSALO) - CAPAYA - PUNTA CARRETERA (APU RUNCO), DISTRITO DE CAPAYA - PROVINCIA DE AYMARAE - APURIMAC".



2. FINALIDAD
La Municipalidad Provincial de Aymaraes, en su afán de prestar un mejor servicio básico al distrito, elabora estudios y ejecuta obras de construcción, ampliación, mejoramiento y rehabilitación de vías urbanas, peatonales, parques, entre otros, para apoyar y promover a que la comunidad tenga una mejor calidad de vida. Es por ello por lo que, ante la necesidad de ejecutar dichas obras, se convoca al presente procedimiento de selección, con el fin de seleccionar a la empresa contratista que deberá encargarse de la ejecución de la obra.



3. OBJETIVO
El objetivo de los presentes Términos de Referencia es señalar y establecer las condiciones mínimas bajo las cuales el Contratista ejecutará con el fin de cumplir las metas previstas en el Expediente Técnico aprobado denominado: MEJORAMIENTO Y REHABILITACION DEL CAMINO VECINAL TRAMO EMP, PE- 30A (SOCOSALO) - CAPAYA - PUNTA CARRETERA (APU RUNCO), DISTRITO DE CAPAYA - PROVINCIA DE AYMARAE - APURIMAC.

4. ANTECEDENTES
Actualmente toda la vía del proyecto se encuentra a nivel de trocha carrozable, comuna superficie de rodadura en regular a pésimo estado, con zonas encalaminadas, con tramos rellenados con material común, sin condiciones adecuadas de drenaje, por lo cual en época de lluvias (todos los años) se produce un rápido deterioro de la vía con formación de lodazales, tramos inundables o adyacentes a terrenos de cultivo, que generan interrupciones del tráfico vehicular, tráfico que es elevado en el tramo comprendido entre la localidad de Capaya y Apurunco.

Esta situación, aunada a la falta de mantenimiento rutinario. Han conllevado a un rápido y avanzado deterioro de la vía, por lo que los trabajos propuestos en el presente proyecto, buscan recuperar y mejorar la transitabilidad a los niveles correspondientes.

5. DESCRIPCION
El Estudio desarrollado se ha enmarcado dentro de los alcances establecidos en los Términos de Referencia, que reflejan las condiciones aprobadas en el estudio de inversión que, a su vez son los lineamientos sobre los que se ha otorgado la Viabilidad al Proyecto.

El estudio de la carretera ha considerado e incluido en el desarrollo del mismo los parámetros de diseño estipulados en las normas vigentes, con la finalidad de lograr obtener como producto final una vía que presente confort y seguridad para los usuarios tanto para vehículos como peatones.

El alcance del estudio prevé el mejoramiento de la sección de la vía de 6.00 ml para circulación vehicular, sistema integral de drenaje compuesto por alcantarillas de concreto





MUNICIPALIDAD PROVINCIAL AYMARAE-CHALHUANCA
GERENCIA DE INFRAESTRUCTURA Y DESARROLLO TERRITORIAL
"Año del Fortalecimiento de la Soberanía Nacional"



armado con cabezales de concreto armado, cunetas trapezoidales y rectangulares, superficie de rodadura constituida por Bi-capa, señalización vertical y horizontal de la vía.

6. UBICACIÓN

El proyecto se encuentra ubicado en la Ruta Vecinal AP 789 que inicia en el cruce de la Vía Nacional A30 en la comunidad denominada Socosalo y termina en Punta Carretera en el lugar denominado Apu-runco



REGION	APURIMAC
DEPARTAMENT O	Apurímac
PROVINCIA	Aymaraes
DISTRITO	Capaya

7. VALOR REFERENCIAL

El valor Referencial para la ejecución del proyecto MEJORAMIENTO Y REHABILITACION DEL CAMINO VECINAL TRAMO EMP, PE-30A (SOCOSALO) – CAPAYA – PUNTA CARRETERA (APU RUNCO), DISTRITO DE CAPAYA – PROVINCIA DE AYMARAE – APURIMAC, es de S/10,498,782.15 (Diez Millones Cuatrocientos Noventa y Ocho Mil Setecientos Ochenta y Dos con 15/100 Soles), incluido IGV e implementación de plan COVID y cualquier otro concepto, con precios de febrero del 2021.

Este monto comprende la mano de obra y cumplimiento de la normativa laboral, pagos a Entidades de Seguridad Social, SENCICO, costo de equipos, maquinaria, herramientas, materiales, fletes, seguros e impuestos; protección y mantenimiento de la obra durante el período de construcción y hasta la entrega de esta, dirección técnica, gastos generales, utilidad, y todo aquello que sea necesario para la correcta ejecución de la obra hasta su total terminación y entrega.

Asimismo, corresponde al Contratista la contratación de todos los seguros necesarios para resguardar la integridad de la prestación, los recursos que se utilizan y a los terceros posiblemente afectados

Asimismo, El Contratista será responsable de la obtención de todas las licencias, autorizaciones, permisos, servidumbres y similares, necesarias para la ejecución de la obra. Para tal efecto, el Contratista, deberá incluir dentro de su propuesta económica las tasas, tributos y gravámenes necesarios.

Los contratistas están obligados a cumplir cabalmente, con lo ofrecido en su propuesta y en cualquier manifestación formal documentada, que hayan aportado adicionalmente, en el curso del proceso de selección o en la formalización del contrato, así como a lo dispuesto en los incisos 2) y 3) de los artículos 1774 del Código Civil.

8. SISTEMA DE CONTRATACIÓN

A precio Unitario

9. FORMA DE PAGO

El pago será mediante valorizaciones mensuales de acuerdo con los metrados de obra ejecutados.

10. ADELANTOS

La Municipalidad Provincial de Aymaraes otorgará adelantos (adelanto directo 10% y adelanto de materiales 20%) a la empresa postora que obtendrá la buena pro, para la ejecución de Obra

Adelanto Directo (10%)

LA ENTIDAD otorgará un adelanto directo por el 10% del monto del contrato original.





MUNICIPALIDAD PROVINCIAL AYMARAE-CHALHUANCA

GERENCIA DE INFRAESTRUCTURA Y DESARROLLO TERRITORIAL

"Año del Fortalecimiento de la Soberanía Nacional"



El contratista debe solicitar formalmente el ADELANTO DIRECTO dentro de los ocho (8) días siguientes a la suscripción del contrato, adjuntando a su solicitud la garantía por adelantos mediante CARTA FIANZA y el comprobante de pago correspondiente. La Entidad debe entregar el monto solicitado dentro de los siete (7) días contados a partir del día siguiente de recibida la solicitud del contratista.

Vencido el plazo para solicitar el adelanto no procede la solicitud. La amortización del adelanto se hará en cada valorización de obra

Adelanto de Materiales o Insumos (20%)

La Entidad otorgará adelantos para materiales o insumos por el 20% del monto del contrato original, conforme al calendario de adquisición de materiales o insumos presentado por el contratista.

La entrega de los adelantos se realizará en un plazo de 07 días calendarios previos a la fecha prevista en el calendario de adquisición de materiales o insumos para cada adquisición, con la finalidad que EL CONTRATISTA pueda disponer de los materiales o insumos en la oportunidad prevista en el calendario de avance de obra valorizado. Para tal efecto, EL CONTRATISTA debe solicitar la entrega del adelanto en un plazo de 15 días calendario anteriores al inicio del plazo antes mencionado, adjuntando a su solicitud la garantía por adelantos mediante CARTA FIANZA y el comprobante de pago respectivo.

La primera solicitud del contratista debe realizarse una vez iniciado el plazo de ejecución de la obra. No procede el otorgamiento del adelanto para materiales e insumos en los casos en que las solicitudes correspondientes sean realizadas con posterioridad a las fechas señaladas en el calendario de adquisición de materiales e insumos.

11. REAJUSTE DE PRECIOS. Artículo 195 del RLCE

El reajuste automático de precios será aplicable solamente a las valorizaciones de obra en moneda nacional y se efectuará según el sistema de fórmulas polinómicas.

El reajuste de precios se efectuará mediante aplicación de las fórmulas polinómicas precisadas en el Expediente Técnico, conforme al Artículo 7° del Decreto Supremo N° 011-79 VC, sus modificatorias, ampliatorias y complementarias, o las normas legales que lo sustituyan, conforme a lo establecido en el Artículo 195° del REGLAMENTO. El valor de los Reajustes estará incluido en los Pagos a Cuenta.

Conforme a lo señalado en el numeral 38.3 del Art. 38 del RLCE los pagos se sujetan al reajuste por aplicación de la fórmula polinómica señalada. De haberse solicitado Adelanto Directo, este será amortizado con las valorizaciones efectuadas durante la ejecución de la obra.

$$VR = \left[V_0 \left(\frac{I_r}{I_0} \right) \right] - \left[\left(\frac{A}{MC} \right) \times V_0 \left(\frac{I_r - I_a}{I_a} \right) \right] - \left[\left(\frac{A}{MC} \right) V_0 \right]$$

Donde:

VR	Monto de Valorización reajustada.
V_0	Monto de la Valorización Mensual correspondiente al periodo de servicio o del entregable correspondiente a "Fecha Base".
I_r	Índice de Precios al Consumidor a Nivel Nacional a la fecha de valorización.
I_0	Índice de Precios al Consumidor a Nivel Nacional al mes de la fecha base.
I_a	Índice de Precios al Consumidor a Nivel Nacional a la fecha del pago del adelanto.
A	Adelanto en Efectivo entregado.
MC	Monto del Contrato Original. Cuando el PLAZO DE EJECUCIÓN DEL SERVICIO se inicie con posterioridad a la fecha de inicio de plazo de ejecución de obra, el Monto de Contrato será ajustado en función al saldo de plazo de ejecución de obra aplicando la Tarifa Mensual dividido entre 30, ofertada por el supervisor.





MUNICIPALIDAD PROVINCIAL AYMARAE-CHALHUANCA
GERENCIA DE INFRAESTRUCTURA Y DESARROLLO TERRITORIAL
"Año del Fortalecimiento de la Soberanía Nacional"



El primer monomio expresa la valorización reajustada, el segundo, la deducción del reajuste que no corresponde por el Adelanto otorgado y el tercero por la amortización del Adelanto otorgado. Siendo que el segundo y tercer monomio son aplicables solo hasta la cancelación del Adelanto. El contratista deberá calcular y consignar en sus facturas el monto resultante de la aplicación de dicha fórmula, cuyas variaciones son mensuales, hasta la fecha de pago prevista en el contrato, utilizando los Índices de Precios al Consumidor publicados por el Instituto Nacional de Estadística e Informática – INEI a la fecha de facturación. Una vez publicados los índices correspondientes al mes en que debió efectuarse el pago, se realizan las regularizaciones necesarias. Para este efecto se considerará como "Fecha Base" la fecha del Valor Referencial de las Bases Integradas.

12. VALORIZACIONES

Las valorizaciones son la cuantificación económica de un avance físico en la ejecución de la obra, realizada en un período mensual, tienen el carácter de pagos a cuenta y son elaboradas el último día de cada período mensual, por el inspector o supervisor, según corresponda y el contratista.

En caso se haya suscrito contrato con un consorcio, el pago de las valorizaciones se realizará a quien se indique en el contrato de consorcio.

El contratista deberá presentar su valorización de obra siguiendo el siguiente esquema:

INFORME DE VALORIZACION DE OBRA

- Carta del Representante Común de la Supervisión a la entidad presentando el informe de supervisión y valorización (de ser el caso persona jurídica). En la carta se debe mencionar la conformidad por parte de la supervisión de la valorización según el Art. 194 del DS-344-2018-EF. (dirigido a GESO)
- Informe de la supervisión, aprobando la valorización según el Art. 194 del DS-344-2018-EF, señalando el desarrollo y estado actual de la obra; considerando además conclusiones y recomendaciones con respecto a la ejecución de la obra (dirigido a GESO).
- Carta de la empresa contratista (dirigido al representante común de la supervisión), cabe recalcar que la carta debe tener el sello y firma de recibido por parte de la supervisión de obra.
- Informe del residente de obra, el cual deberá detallar los antecedentes, análisis, desarrollo de la ejecución, conclusiones y recomendaciones referentes a la ejecución de la obra.
- Ficha de identificación de obra.
- Memoria descriptiva valorizada.
- Resumen de valorización de obra. (debe detallar el monto de valorización de obra, el detalle de amortizaciones de obra y cuadro de retención por concepto de garantía de fiel cumplimiento en el caso de que la empresa no haya presentado carta fianza por concepto de garantía de fiel cumplimiento; el monto a facturar que es el monto de valorización menos las amortizaciones, y; el monto a percibir que es el monto facturado menos la retención de garantía de fiel cumplimiento en caso de no tener carta fianza)
- Valorización de obra (cuadro de valorización de obra cuadro de amortizaciones por adelantos de obra (directo y de materiales), cuadro de retención de ser el caso por concepto de garantía de fiel cumplimiento).
- Descripción y detalle de las partidas valorizadas.
- Planilla de sustento de metrados.
- Cronograma de avance de obra ejecutado (CAO – Ejecutado) y Diagrama GANT.
- Cronograma de avance programado valorizado.
- Gráficos de la obra (Comparativo de Programado Vs Ejecutados mediante Curva S)
- Panel fotográfico de las partidas valorizadas.
- Copia del cuaderno de obra, del período valorizado. (la cabecera del cuaderno de obra debe señalar el nombre de la obra en el caso de ser cuaderno físico)
- Plano de avance de obra según período valorizado.
- Informe de control de Seguridad, adjuntar como anexo del presente informe: Copias de las charlas diarias, Copias de ATS, Check List Equipos y Maquinarias de ser el caso etc.





MUNICIPALIDAD PROVINCIAL AYMARAE-CHALHUANCA
GERENCIA DE INFRAESTRUCTURA Y DESARROLLO TERRITORIAL
"Año del Fortalecimiento de la Soberanía Nacional"



- Copia de aportaciones de los trabajadores de acuerdo a ley (PDT, Essalud, ONP, Sencico, Conafovicer, etc.) incluyendo comprobante de pago.
- Copia de pago de seguro contra todo riesgo del personal de obra (SCTR), incluyendo comprobante de pago.
- Póliza CAR, incluyendo comprobante de pago.
- Informe de control Ambiental, adjuntar como anexo del presente informe: fotografías de mitigación de impacto ambiental.
- Informe de control de calidad, adjuntar como anexo del presente informe: Copias de ensayos de control de calidad (proctor modificado, densidad de campo, compresión de testigos, etc. Según corresponda el tipo de obra), es de precisar que es necesario que presenten los comprobantes de pago de los ensayos realizados del periodo valorizado.
- Informe de control de plan para la vigilancia, control y prevención del COVID-19, adjuntar como anexo del presente informe: documentos que sustenten los trabajos realizados y las medidas de prevención colectiva e individual de todo el personal de obra, como: prueba serológica de todo el personal, control de temperatura de los trabajadores de todos los días del periodo valorizado etc).
- Copia de RNP del contratista.
- Copia del Acta de entrega de terreno.
- Copia del contrato de obra.
- Copia de carta fianza por el fiel cumplimiento y/o adelantos otorgados (si lo hubiese) o carta autorización de retención de garantía de fiel cumplimiento.
- Certificado de habilidad del residente obra y de los profesionales que participan en la ejecución de obra. (personal clave).
- Factura del periodo valorizado (el monto de la factura debe ser girado al monto de: Valorización de obra amortizaciones por concepto de adelanto directo y/o de materiales). En el caso de las facturas para valorizaciones se presentará como máximo al día siguiente de la comunicación que aprueba la valorización.
- Expediente de valorización en formato digital (versión editable) y expediente de valorización de obra firmado por todas las partes (contratista y supervisión) presentado en CD.
- Otro documento que sea relevante en el periodo de la valorización.

NOTAS:

- ✓ Todas las hojas del expediente de valorización de obra del contratista deben estar selladas y firmadas por el Residente de Obra, Supervisor de Obra y Representante Común de la Empresa (supervisión y contratista); asimismo, el informe de la presentación de valorización de obra de la supervisión debe estar firmado por el supervisor de obra y el representante común de la empresa de supervisión de obra.
 - ✓ Se recalca que los informes deben estar firmados además por los profesionales de la empresa contratista y supervisora que acreditaron para el perfeccionamiento del contrato según la especialidad.
 - ✓ Todo contenido debe estar debidamente foliado. (el foliado del expediente es de atrás para adelante)
 - ✓ PRESENTAR 02 ORIGINALES (EN ARCHIVADOR DE PALANCA TAMAÑO A4 - CADA UNO DEBE INCLUIR CD).
- El plazo máximo de aprobación por el supervisor de las valorizaciones mensuales y su remisión a LA ENTIDAD, será de CINCO (5) días, contados a partir del primer día hábil del mes siguiente al de la valorización respectiva.

Las valorizaciones de avance de obra serán canceladas por la Entidad, en un plazo no mayor de treinta (30) días calendario, posteriores al periodo de valorización.

DISCREPANCIAS RESPECTO DE VALORIZACIONES O METRADOS. Artículo 196 del RLCE

Si surgieran discrepancias respecto de la formulación, aprobación o valorización de los metrados, entre el Contratista y el Supervisor y/o la Entidad, según sea el caso, se resolverán en la liquidación del contrato, sin perjuicio del cobro de la parte no controvertida.

Sólo será posible iniciar un procedimiento de conciliación o arbitraje dentro de los treinta (30) días hábiles después de ocurrida la controversia si la valorización de la parte en discusión representa un monto





MUNICIPALIDAD PROVINCIAL AYMARAE-CHALHUANCA
GERENCIA DE INFRAESTRUCTURA Y DESARROLLO TERRITORIAL
"Año del Fortalecimiento de la Soberanía Nacional"



superior al cinco por ciento (5%) del contrato actualizado. La iniciación de este procedimiento no implica la suspensión del contrato ni el incumplimiento de las obligaciones de las partes

13. DE LA LIQUIDACIÓN DEL CONTRATO DE OBRA

El Contratista presentará la liquidación debidamente sustentada con la documentación y cálculos detallados, dentro de un plazo de sesenta (60) días o el equivalente a un décimo (1/10) del plazo de ejecución de la obra, el que resulte mayor, contado desde el día siguiente de la recepción de obra. Dentro del plazo de treinta (30) días de recibida, la Entidad deberá pronunciarse, ya sea observando la liquidación presentada por el Contratista o, de considerarlo pertinente, elaborando otra, y notificará al contratista para que éste se pronuncie dentro de los quince (15) días siguientes.



Si el Contratista no presenta la liquidación en el plazo previsto, su elaboración será responsabilidad exclusiva de la Entidad en idéntico plazo, siendo los gastos de cargo del contratista. La Entidad notificará la liquidación al contratista para que éste se pronuncie dentro de los quince (15) días siguientes. La liquidación quedará consentida cuando, practicada por una de las partes, no sea observada por la otra dentro del plazo establecido.

Toda discrepancia respecto a la liquidación se resuelve según las disposiciones previstas para la solución de controversias establecidas en la Ley y en el presente Reglamento, sin perjuicio del cobro de la parte no controvertida.



No se procederá a la liquidación mientras existan controversias pendientes de resolver.

Luego de haber quedado aprobada o consentida la liquidación, culmina definitivamente el contrato y se cierra el expediente respectivo.

Con la liquidación, el contratista entregará a la Entidad la minuta de Declaratoria de Fábrica o la Memoria Descriptiva Valorizada, según sea el caso.

14. RESOLUCIÓN DEL CONTRATO

Si alguna de las partes falta al cumplimiento de sus obligaciones, la parte perjudicada deberá requerirla mediante carta notarial para que las satisfaga en un plazo no mayor de quince (15) días, bajo apercibimiento de resolver el contrato. Si vencido dicho plazo el incumplimiento continúa, la parte perjudicada resolverá el contrato en forma total o parcial, mediante carta notarial.

La resolución parcial solo involucrará a aquella parte del contrato afectada por el incumplimiento y siempre que dicha parte sea separable e independiente del resto de las obligaciones contractuales, y que la resolución total del contrato pudiera afectar los intereses de la entidad. En tal sentido el requerimiento que se efectúe deberá precisar con claridad qué parte del contrato quedaría resuelta si persistiese el incumplimiento. De no hacerse tal precisión se entenderá que la resolución será total en caso de persistir el incumplimiento.

Si la parte perjudicada es la Entidad, ésta ejecutará las garantías que el contratista hubiera otorgado, sin perjuicio de la indemnización por los mayores daños y perjuicios irrogados.

Si la parte perjudicada es el contratista, la Entidad deberá reconocerle la respectiva indemnización por los daños y perjuicios irrogados. Cualquier controversia relacionada con la resolución del contrato podrá ser sometida por la parte interesada a conciliación y/o arbitraje dentro de los quince (15) días hábiles siguientes de comunicada la resolución. Vencido ese plazo sin que se haya iniciado ninguno de estos procedimientos, se entenderá que la resolución del contrato ha quedado consentida.

15. EFECTOS DE LA RESOLUCIÓN DEL CONTRATO DE OBRA. Artículo 207 del RLCE

La resolución del contrato de obra determina la inmediata paralización de la misma, salvo los casos en que, estrictamente por razones de seguridad o disposiciones reglamentarias de construcción, no sea posible.





MUNICIPALIDAD PROVINCIAL AYMARAE-CHALHUANCA
GERENCIA DE INFRAESTRUCTURA Y DESARROLLO TERRITORIAL
"Año del Fortalecimiento de la Soberanía Nacional"



La parte que resuelve, deberá indicar en su carta de resolución, la fecha y hora para efectuar la constatación física e inventario en el lugar de la obra, con una anticipación no menor de dos (2) días. En esta fecha, las partes se reunirán en presencia de Notario Público o Juez de Paz, según corresponda, y se levantará un acta. Si alguna de ellas no se presentara, la otra levantará el acta con el Notario Público o Juez de Paz. Culminado este acto, la obra queda bajo responsabilidad de la Entidad y se procede a la liquidación, conforme a lo establecido en el artículo 209° del Reglamento.

En caso que la resolución sea por incumplimiento del Contratista, en la liquidación se consignarán las penalidades que correspondan, las que se harán efectivas conforme a lo dispuesto en el artículo 165° del Reglamento.

Cuando la resolución sea por causa atribuible a la Entidad, éste reconocerá al Contratista, en la liquidación que se practique, el cincuenta por ciento (50%) de la utilidad prevista, calculada sobre el saldo que se deja de ejecutar, conforme a lo dispuesto en el quinto párrafo del artículo 207° del Reglamento.

Los gastos de la resolución del contrato son de cargo de la parte que lo incumplió, salvo disposición distinta de Laudo Arbitral.

16. PLAZO EJECUCIÓN DE LA OBRA



La obra se ejecutará en Doscientos setenta (270) días calendario los que deberán ser debidamente sustentados con la presentación de la programación de la obra con la indicación de la ruta crítica

El inicio del plazo de ejecución de obra se adecuará a lo dispuesto en el numeral 176.1 del artículo 176°, Capítulo VI-Obras, del Reglamento de la Ley N° 30225 - Ley de Contrataciones del Estado, aprobada mediante Decreto Supremo N° 344-2018-EF y modificada mediante Decreto Supremo N° 377-2019-EF, debiendo cumplirse las siguientes condiciones:

- Que la Entidad notifique al Contratista quien es el Inspector o Supervisor, según corresponda.
- Que la Entidad haya hecho entrega del terreno o lugar donde se ejecutará la obra
- Que la Entidad haya hecho entrega del Expediente Técnico de Obra completo, en caso este haya, sido modificado con ocasión de la absolución de consultas y observaciones
- Que la Entidad haya otorgado al Contratista el adelanto directo, en las condiciones y oportunidad establecidas en el artículo 181° del Reglamento de la Ley N° 30225- Ley de Contrataciones del Estado, aprobada mediante Decreto Supremo N° 344-2018-EF y modificada mediante Decreto Supremo N° 377-2019- EF

Las condiciones indicadas deberán ser cumplidas dentro de los quince (15) días calendario contados a partir del día siguiente de la autorización emitida por la Gerencia correspondiente por interferencia de vías. En caso no se haya solicitado la entrega del adelanto directo, el plazo se inicia con el cumplimiento de las demás condiciones.

17. AMPLIACIONES DE PLAZO. Artículo 197 del RLCE

El Contratista podrá solicitar la ampliación de plazo pactado por las siguientes causales, siempre que modifiquen el calendario de avance de obra vigente:

- Atrasos y/o paralizaciones por causas no atribuibles al contratista.
- Cuando es necesario un plazo adicional para la ejecución de la prestación adicional de obra. En este caso, el contratista amplía el plazo de las garantías que hubiere otorgado.
- Cuando es necesario un plazo adicional para la ejecución de los mayores metrados, en contratos a precios unitarios.

Para que proceda una ampliación de plazo, deberá observarse el procedimiento y plazos regulados en el Reglamento.





MUNICIPALIDAD PROVINCIAL AYMARAE-CHALHUANCA
GERENCIA DE INFRAESTRUCTURA Y DESARROLLO TERRITORIAL
"Año del Fortalecimiento de la Soberanía Nacional"



La ejecución de obras adicionales será causal de ampliación de plazo sólo si éstas conllevan la modificación del Calendario de Avance de Obra.

18. EFECTOS DE LA MODIFICACIÓN DEL PLAZO CONTRACTUAL. Artículo 199 del RLCE

Las ampliaciones de plazo en los contratos de obra dan lugar al pago de mayores costos directos y mayores gastos generales variables, ambos directamente vinculados con dichas ampliaciones.

Los mayores gastos generales variables se determinan en función al número de días correspondientes a la ampliación multiplicado por el gasto general variable diario, salvo en los casos de las ampliaciones de plazo que se aprueben para la ejecución de prestaciones adicionales de obra y que tienen calculados en su presupuesto sus propios gastos generales. En el caso que la ampliación de plazo sea generada por paralización de la obra, por causas no atribuibles al contratista, sólo dará lugar al pago de mayores gastos generales debidamente acreditados.



19. DEMORAS INJUSTIFICADAS EN LA EJECUCIÓN DE LA OBRA. Artículo 203 del RLCE

Durante la ejecución de la Obra, el contratista está obligado a cumplir los avances parciales establecidos en el calendario valorizado de avance. En caso de retraso injustificado, cuando el monto de la valorización acumulada a una fecha determinada sea menor al ochenta por ciento (80%) del monto de la valorización acumulada programada a dicha fecha, el Supervisor ordenará al Contratista que presente, dentro de los siete (07) días siguientes, un nuevo calendario que contemple la aceleración de los trabajos, de modo que se garantice el cumplimiento de la obra dentro del plazo previsto, en la medida de lo posible, anotando tal hecho en el Cuaderno de Obra.

La falta de presentación de este calendario dentro del plazo señalado en el párrafo anterior podrá ser causal para que opere la intervención económica de la obra o la resolución del contrato. El nuevo Calendario no exime al Contratista de la Responsabilidad por demoras injustificadas, ni es aplicable para el cálculo y control de reintegros.

Cuando el monto de la valorización acumulada ejecutada sea menor al ochenta por ciento (80 %) del monto acumulado programado del nuevo calendario, el Supervisor anotará el hecho en el Cuaderno de Obra e informará a la Entidad. Dicho retraso será imputado como causal de Resolución de Contrato, salvo que la Entidad decida la intervención económica de la obra.



20. INTERVENCIÓN ECONÓMICA DE LA OBRA. Artículo 204 del RLCE

La Entidad podrá, de oficio o a solicitud de parte, intervenir económicamente la obra en caso fortuito, fuerza mayor o por incumplimiento de las estipulaciones contractuales que a su juicio no permitan la terminación de los trabajos. La intervención económica no deja al contratista al margen de su participación contractual, manteniendo los derechos y obligaciones correspondientes.

Si el contratista rechaza la intervención económica, el contrato será resuelto, de conformidad con lo indicado en el artículo 207° del Reglamento.

21. RESIDENTE. Artículo 179 del RLCE

Persona natural designada por el Contratista y en concordancia con su propuesta técnica, el cual será un ingeniero civil colegiado que se encuentra hábil en el ejercicio de la profesión. El Ingeniero Residente, por su sola designación representa al Contratista, para los efectos ordinarios de la obra, no estando facultado a pactar modificaciones al contrato.

La sustitución del Residente u otro profesional solo procederá previa autorización escrita de la Entidad y en caso de cambio de personal el reemplazante deberá cumplir con iguales o superiores características del personal consignado en las Bases.

22. SUPERVISOR. Artículo 186 del RLCE

Persona jurídica o natural encargada de velar por la correcta ejecución de la obra y el cumplimiento del contrato. Recibirá todas las facilidades necesarias del Contratista para el cumplimiento de su función, las cuales estarán estrictamente relacionadas con ésta.





MUNICIPALIDAD PROVINCIAL AYMARAE-CHALHUANCA
GERENCIA DE INFRAESTRUCTURA Y DESARROLLO TERRITORIAL
"Año del Fortalecimiento de la Soberanía Nacional"



LA ENTIDAD controlará los trabajos efectuados por el contratista a través del Supervisor, quien será el responsable de velar directa y permanentemente por la correcta ejecución de la obra y del cumplimiento del contrato.

El Supervisor, tendrá autoridad suficiente para ordenar el retiro de cualquier subcontratista o trabajador por incapacidad o incorrecciones que a su juicio perjudique la buena marcha de la obra, suspender los trabajos y rechazar u ordenar el retiro de los materiales o equipos por mala calidad o cuando no cumplan las especificaciones técnicas, para asegurar la calidad de la obra, y resolverá las interrogantes que puedan presentarse durante su ejecución.

El Supervisor no tendrá autoridad para modificar el contrato.

El Supervisor tiene facultad para ordenar el retiro de la obra del personal del Contratista que de manera comprobada cause desorden, fomenta indisciplina en la obra o desate sus indicaciones, dando cuenta a la empresa LA ENTIDAD.

En el cuaderno de obra; el contratista anotará:

a. Para decisión del Supervisor: sus pedidos, consultas, observaciones, relacionadas al proceso de acuerdo al cumplimiento del contrato.

Para informe del Supervisor: sus reclamos y planteamientos en general vinculados al proceso que excedan la capacidad de decisión del Supervisor, pero que necesariamente requieren de su pronunciamiento.

Para conocimiento del Supervisor: transcribirá el texto de sus gestiones que, en directa relación a su contrato, haya formulado ante LA ENTIDAD.

Solicitud de recepción de Obra.

b. Para ser cumplido por el contratista: sus órdenes y observaciones, así como las respuestas a las consultas, pedidos de aclaración que le hubieran sido formulados dentro de los cinco (5) días calendario de planteados.

Para conocimiento del contratista: sus opiniones sobre los reclamos, planteamientos y el trámite dado, dentro de los cinco (5) días calendario de formulado.

Para conocimiento del contratista: transcribirá las directivas específicas recibidas de LA ENTIDAD y las disposiciones administrativas genéricas que, en su concepto, tengan vinculación con los trabajos.

Si en cualquier momento durante el proceso de construcción se evidencia algún error de posición, niveles, dimensiones o alineamiento de cualquier elemento del proyecto, el contratista procederá a rectificar tal error, a total satisfacción del Supervisor.

El control que el supervisor haga de la geometría que el contratista materialice en la obra no le exonerará a éste en forma alguna de la exactitud de la misma, por lo que el contratista deberá preservar todo punto de triangulación, punto de referencia, BMs, estacas, etc. empleados en la ejecución de la obra. El supervisor aprobará los frentes de trabajo presentados por el contratista. Asimismo, ejecutará el control de la transitabilidad de la vía mientras dure la obra.

El Supervisor ordenará que se retiren de la obra, por cuenta del contratista, los materiales que han sido rechazados por su mala calidad, dejándose constancia en el Cuaderno de Obra. Las interrupciones o atrasos que eventualmente pudieran experimentar las obras a consecuencia del rechazo de materiales que no satisfagan las condiciones del contrato, no generan ampliación de plazo. De acuerdo a lo establecido en el Artículo 193° del Reglamento, el Contratista deberá brindar al supervisor de obra las facilidades necesarias para el cumplimiento de su función, las cuales estarán estrictamente relacionadas con ésta.

23. CUADERNO DE OBRA. Artículo 191 del RLCE

El artículo 191 del RLCE señala que, en la fecha de entrega del terreno, se dará apertura al Cuaderno de Obra digital por el Residente y Supervisor. Dichos profesionales son los únicos autorizados para hacer anotaciones en el Cuaderno de Obra; siendo este el medio de comunicación ordenado entre el contratista y el supervisor; el cual debería estar físicamente bajo la custodia y responsabilidad del contratista, y en condiciones de ser exhibido en cualquier momento ante LA ENTIDAD.

En esa línea, el Anexo N° 1 del Reglamento de la Ley N° 30225, Ley de Contrataciones del Estado, aprobado por el Decreto Supremo N° 344-2018-EF, modificado por los Decretos Supremos N° 377-2019-EF, N° 168-2020-EF y N° 250-2020-EF, define al Cuaderno de Obra





MUNICIPALIDAD PROVINCIAL AYMARAE-CHALHUANCA
GERENCIA DE INFRAESTRUCTURA Y DESARROLLO TERRITORIAL
"Año del Fortalecimiento de la Soberanía Nacional"



como el documento que, debidamente foliado, se abre a la fecha de entrega del terreno y en el que el inspector o supervisor y el residente anotan las ocurrencias, órdenes, consultas y las respuestas a las consultas.

Al respecto, cabe precisar que la Decimotercera Disposición Complementaria Final del citado Reglamento establece que el OSCE mediante directiva desarrolla progresivamente el Cuaderno de Obra digital, así como la herramienta informática que permita su operatividad. Es así que, con fecha 1 de agosto de 2020, se formaliza la aprobación de la Directiva N° 009-2020-OSCE/CD "Lineamientos para el uso del Cuaderno de Obra Digital", a través de la cual se dispone el uso obligatorio del cuaderno digital en los contratos de obra que deriven de procedimientos de selección convocados desde el 14 de agosto de 2020; precisándose que el registro en dicha herramienta iniciará en la fecha de entrega del terreno y culminará con el acto de recepción de la obra o el acto de constatación física de la obra, según corresponda. Dicho cuaderno digital sustituye al cuaderno de obra físico, siendo el supervisor y el residente responsables del registro de información en dicha plataforma, debiendo ingresar a la misma mediante sus credenciales y asegurando la integridad de la información registrada. Asimismo, se precisa que en el cuaderno de obra digital se registrarán los hechos relevantes que ocurran durante la ejecución de la obra, las órdenes, las consultas y las respuestas a las consultas, de la obra.

Nota: El acceso y registro en el cuaderno de obra digital se realiza a través de internet, ingresando a <https://www.gob.pe/osce>. En ese sentido, las Entidades y los contratistas (ejecutores de obra y supervisores de obra) tienen la responsabilidad de contar y mantener el equipamiento y las condiciones que aseguren una conectividad oportuna y adecuada, según lo señalado en la Directiva N° 009-2020-OSCE/CD - LINEAMIENTOS PARA EL USO DEL CUADERNO DE OBRA DIGITAL.

24. OCURRENCIAS

Son hechos relevantes relacionados con la ejecución de la obra que deben ser anotados en el Cuaderno de Obra, siendo responsabilidad de la anotación el Supervisor o el Residente, según quien sea el que efectúe la anotación.

Las solicitudes a la Entidad que se realicen como consecuencia de las ocurrencias anotadas en el Cuaderno de Obra, se harán directamente a la Entidad, por medio de comunicación que deje constancia de dicha solicitud.

25. PRUEBAS Y CERTIFICADOS DE CALIDAD

El costo de pruebas y controles de calidad, de materiales y ejecución de trabajos, será por cuenta exclusiva del Contratista, las cuales se efectuarán en laboratorios externos de Universidades y/o instituciones que garanticen los resultados.

El tipo y cantidad de las Pruebas y Análisis están indicados en el Expediente Técnico, de conformidad al Reglamento Nacional de Edificaciones y otras normas conexas, así como aquellas que el supervisor considere necesarias, para alcanzar una obra con calidad y la eficiencia requerida.

El Contratista está obligado a presentar ante LA ENTIDAD, los certificados de calidad expedidos por los organismos competentes, de los materiales e insumos empleados en la construcción de la obra, teniendo en cuenta la siguiente consideración: Materiales e Insumos Nacionales, Certificación de Calidad expedida por laboratorio dando cuenta de la Norma Técnica Nacional INDECOP, en el caso de Materiales e Insumos Importados.

Durante la ejecución de la obra, el contratista realizará las pruebas y ensayos necesarios de los trabajos realizados, de conformidad a lo dispuesto en las normas técnicas nacionales, las mismas que serán comparadas con los resultados de los ensayos obtenidos por el supervisor de obra. No se admitirán pruebas realizadas en forma conjunta, tampoco cuando el contratista y el supervisor contraten un mismo laboratorio.

El contratista no se podrá pasar de una partida a otra de la obra, mientras no se cuente con la respectiva conformidad de los resultados de los ensayos por parte del Supervisor de Obra.

26. CARACTERÍSTICA DE LA OBRA

10





MUNICIPALIDAD PROVINCIAL AYMARAE-CHALHUANCA
GERENCIA DE INFRAESTRUCTURA Y DESARROLLO TERRITORIAL
"Año del Fortalecimiento de la Soberanía Nacional"



Las características de la obra se hallan detalladas en el Expediente Técnico, el cual será entregado en versión digital - CD y está compuesto por:

- Resumen Ejecutivo.
- Inventario Vial.
- Tráfico.
- Topografía y Trazo.
- Diseño Geométrico.
- Estudio de Suelos.
- Estudio de Canteras.
- Diseño de Pavimentos.
- Hidrología e Hidráulica.
- Estudio de Geología y Geotecnia.
- Estructuras y Obras de Arte.
- Estudio de Señalización.
- Costos y presupuestos.
- Especificaciones técnicas.
- Cronogramas de Ejecución y Valorizado.
- Planos
- Gestión de Riesgos en la Planificación de la Ejecución de Obras.
- Plan de Mantenimiento Rutinario y Periódico.
- Declaración de Impacto Ambiental.
- Plan de Monitoreo Arqueológico



27. DE LAS ACCIONES PREVIAS A LA CONSTRUCCIÓN

27.1 SEGURIDAD

Complementando las actividades programadas se tomarán las medidas de seguridad durante la ejecución de la obra, las mismas que deberán implementarse de tal manera que se den todas las condiciones necesarias para evitar accidentes. Las medidas de seguridad deben abarcar desde las labores de difusión de los desvíos hasta los avisos preventivos en el sitio de la obra.

El Contratista está obligado a tomar todas las medidas de seguridad necesarias para evitar peligros contra la integridad, la vida y la propiedad de las personas, instituciones o firmas durante la ejecución de la obra. En este sentido deberá dotar a su personal, de los equipos y herramientas pertinentes para la realización de todos los trabajos, quedando terminantemente prohibido la realización de trabajos en circuitos energizados. El riesgo resultante de la inobservancia de esta obligación correrá únicamente por cuenta del Contratista.

El Contratista está obligado a hacer notar a la Municipalidad Provincial de Aymaraes, por escrito e inmediatamente, cuando se haya dado una orden que va contra las medidas de seguridad. Caso contrario, toda la responsabilidad recaerá sobre el Contratista.

27.2 CONSERVACION DEL MEDIO AMBIENTE

El Contratista está obligado a realizar las visitas técnicas, mediciones y cualquier actividad, en estricta conformidad a las normas de Medio Ambiente.

El Contratista deberá cumplir con la normatividad legal, sobre Medio Ambiente de aplicación en su actividad.

D.S. No 029-94-EM Reglamento de Protección Ambiental en las Actividades Eléctricas y la Ley N° 27314 - Ley General de Residuos Sólidos

27.3 LIMITES DEL PROYECTO

Los límites del proyecto están definidos por la línea imaginaria que incluya los requerimientos del proyecto, la cual se indica en el estudio definitivo.





MUNICIPALIDAD PROVINCIAL AYMARAEES-CHALHUANCA
GERENCIA DE INFRAESTRUCTURA Y DESARROLLO TERRITORIAL
"Año del Fortalecimiento de la Soberanía Nacional"



27.4 REPLANTEO

El Contratista deberá realizar el replanteo del proyecto definitivo y otras que resulten de importancia para la buena ejecución de la obra.

27.5 PERSONAL

El Contratista deberá indicar los nombres de los profesionales que serán los responsables de la dirección de la obra, la que deberá estar siempre a cargo de una persona responsable (Residente de Obra).

El Contratista empleará obligatoriamente a las profesiones propuestos para la Dirección Técnica de la Obra, salvo que la Supervisión solicite su remoción.

El Contratista deberá emplear personal técnico calificado, obreros especializados y demás personal necesario para la correcta realización de los trabajos.

El Contratista tiene la obligación de reemplazar el personal no competente o no satisfactorio, de acuerdo con las órdenes del Inspector o Supervisor.

El Contratista, tiene la obligación de suministrar a los trabajadores las condiciones más adecuadas de salubridad e higiene, así como dar el debido cumplimiento a lo dispuesto en el Decreto Supremo N° 001-98-TR, y de acuerdo a la Resolución Ministerial N° 448-2020-MINSA que aprueba la actualización de los Lineamientos para la Vigilancia, Prevención y Control de la Salud de los Trabajadores con Riesgo de Exposición a COVID-19 y a su vez modifica el numeral 2.3 del artículo 2° y el numeral 3.3 del artículo 3° de la Resolución Ministerial N° 377-2020-MINSA y deroga la Resolución Ministerial N° 239-2020-MINSA modificada por la Resolución Ministerial N° 265-2020-MINSA y la Resolución Ministerial N° 283- 2020-MINSA, y sus modificatorias y anexos.

El Contratista tiene la obligación de velar por la integridad de los trabajadores durante la ejecución de todos y cada uno de los trabajos brindando el equipo material necesario para tal efecto.

El contratista, deberá suministrar en los intervalos que prescriba el Inspector o Supervisor o la Municipalidad Provincial de Aymaraes, la nómina detallada de todo el personal superior y de los obreros que están empleados a la fecha del informe.

El Contratista no podrá modificar el listado de personal profesional designado a la obra y consigno en su propuesta sin el consentimiento previo y por escrito a la Municipalidad Provincial de Aymaraes.

En caso de existir consultas u observaciones efectuadas por el Residente a través del cuaderno de obra, que no tengan respuesta oportuna o satisfactoria por parte del Inspector o Supervisor, estas deberán ser elevadas a la Municipalidad Provincial de Aymaraes por el Contratista o su Representante por medio de comunicación escrita, en caso contrario no podrá imputarse esta falta o defecto de respuesta del Inspector o Supervisor como un incumplimiento de la Municipalidad Provincial de Aymaraes.

27.6 LEYES, NORMAS Y ORDENANZAS

El Contratista debe conocer y cumplir estrictamente:

- Toda las leyes, reglamentos y ordenanzas que, en cualquier forma, estén relacionando con la ejecución de los trabajos
- En caso de existir divergencias entre estas bases y dichas leyes, normas o reglamentos, es obligación del Contratista poner en conocimiento al Inspector o Supervisor esta situación previa a la realización de los trabajos a fin de que este determine la acción a seguir.





MUNICIPALIDAD PROVINCIAL AYMARAE-CHALHUANCA

GERENCIA DE INFRAESTRUCTURA Y DESARROLLO TERRITORIAL

"Año del Fortalecimiento de la Soberanía Nacional"



- c. Todas las normas técnicas y prescripciones de los presentes documentos referentes a materiales y trabajos. Los daños y/o problemas causados por infracciones a este punto corren por cuenta del Contratista y deberán ser reparados por éste sin derecho a pago alguno
- d. El Contratista tendrá a su cargo la confección de toda la documentación que fuera necesaria y su tramitación respectiva ante los entes que pudieran tener jurisdicción sobre el sitio de obra
- e. Todas las normas laborales y las de seguridad e higiene ocupacional. Siendo de su exclusiva responsabilidad cualquier incumplimiento de estas, ya que dichos incumplimientos de estas, ya sea que dicho incumplimiento provenga directamente del Contratista o de alguno de sus subordinados

27.7 MATERIALES Y EQUIPOS

Todos los materiales y equipos destinados a la obra deberán cumplir con las características técnicas exigidas en las Bases y se deberán someter a los ensayos necesarios para verificar sus características



Se podrán aceptar otras propiedades o calidades específicas y/o normas indicadas en las Bases que sean similares o equivalentes mientras que se ajusten a especificaciones y/o normas que sean similares o equivalentes mientras que se ajusten a especificaciones y/o normas reconocidas.

El Inspector o Supervisor se reserva el derecho de rechazar la lista de materiales propuesta por el Contratista, si esto no concuerda con lo estipulado en las Bases.

Correrán por cuenta del Contratista las muestras de materiales requeridos por el Inspector o Supervisor. Asimismo, correrán por cuenta del Contratista los ensayos necesarios para verificar la calidad de los materiales y las pruebas de los equipos.

La aprobación de los materiales y/o de los equipos por el Inspector o Supervisor no libera al Contratista de su responsabilidad sobre la calidad de los materiales y/o equipos

27.8 SEGUROS A CARGO DEL CONTRATISTA

El postor que obtenga la Buena Pro deberá entregar a la firma del contrato, la Póliza CAR.

POLIZA CAR

La Póliza de seguro contra todo riesgo (CAR), con una vigencia desde la fecha de inicio de obra hasta que la liquidación de la obra quede consentida.

- ✓ Básica; por el monto del contrato,
- ✓ Terremoto; por el monto del contrato de obra,
- ✓ Avenida, lluvia e inundación, por el monto del contrato de obra,
- ✓ Responsabilidad Civil, por el 20% del monto del contrato de obra,
- ✓ Daños materiales, daños personales, remoción de escombros, por el 5% del monto del contrato.
- ✓ Huelga, motín, conmoción civil, daño malicioso, terrorismo, por el 20% del monto del contrato de obra.

POLIZA DE SEGURO COMPLEMENTARIO DE TRABAJO DE RIESGO

Vigencia de la póliza será el inicio de la ejecución hasta la Recepción de la obra, con las coberturas de Pensiones y Salud por Trabajo de Riesgo, según la Ley N° 26790 y Normas Complementarias.

Adicionalmente para trabajos en zona, el Contratista debe cumplir con:

- a) Todos los compromisos de mitigar los Impactos Ambientales.
- b) Instruir al personal que trabaje en las obras sobre los procedimientos para la protección y conservación ambiental en la zona.





MUNICIPALIDAD PROVINCIAL AYMARAE-CHALHUANCA

GERENCIA DE INFRAESTRUCTURA Y DESARROLLO TERRITORIAL

"Año del Fortalecimiento de la Soberanía Nacional"



27.9 EQUIPOS Y MAQUINARIAS

Todos los equipos y maquinarias necesarios para la ejecución satisfactoria de los trabajos a realizar deberán llevarse a obra en forma oportuna y no podrán retirarse de la misma salvo autorización escrita del Inspector o Supervisor, que no podrá negarla sin justa razón.

Las pérdidas o daños causados a los equipos y maquinarias durante la ejecución de las obras corren por cuenta del Contratista.

Si el Inspector o Supervisor demuestra que los equipos, maquinarias, herramientas y andamiajes son insuficientes o inapropiados para asegurar la calidad de la obra y el cumplimiento de los plazos, el Contratista está obligado a efectuar enmiendas y/o adiciones necesarias, por su cuenta y costo.

Los equipos y maquinarias se precisan en el cuadro siguiente:

DESCRIPCION	CANT
NIVEL TOPOGRAFICO CON TRIPODE	01
ESTACION TOTAL CON TRES PRISMAS	01
GRUPO ELECTROGENO DE 140 HP - 90 KW	01
COMPACTADOR VIBRATORIO TIPO PLANCHA 7 HP	01
COMPRESORA NEUMATICA 250-330 PCM - 87 HP	01
CARGADOR S/LLANTA 200-250 HP - 4-4.1 YD3	01
VOLQUETE DE 15 M3	01
TRACTOR SOBRE ORUGA DE 190-240 HP	01
MOTONIVELADORA DE 145-150 HP	01
CAMION CISTERNA 4x2 (AGUA) - 2,000 GLN	01
CAMION IMPRIMADOR 6x2 - 178-210 HP - 1,800 GLN	01
RODILLO NEUMATICO AUTOPREPULSADO 135 HP - 9-25 TN	01
VIBRADOR DE CONCRETO 4 HP - 1.25"	01
MEZCLADORA DE CONCRETO 11 P3 - 23 HP	01
BARREDORA MECANICA 10-20 HP - 7 P. LONG	01



Se aceptará equipos y maquinarias con mayor potencia y capacidad a la requerida

28 REQUISITOS MINIMOS DEL POSTOR

El Postor debe ser Persona Natural o Jurídica con inscripción vigente en el Registro Nacional de Proveedores - RNP, Capítulo Ejecución de Obra

No estar incurso en los impedimentos para contratar con el Estado, establecido en el artículo 11° del Texto Único Ordenado de la Ley N° 30225 - Ley de Contrataciones del Estado, aprobada mediante Decreto Supremo N° 082-2019-EF

29 CONDICIONES DE LOS CONSORCIOS

De conformidad con el numeral 49.5 del artículo 49° del Reglamento de la Ley N° 30225 - Ley de Contrataciones del Estado, aprobada mediante Decreto Supremo N° 344-2018-EF y modificada mediante Decreto Supremo N° 377-2019-EF:

- El número máximo de consorciados es de 2 integrantes.





MUNICIPALIDAD PROVINCIAL AYMARAE-CHALHUANCA
GERENCIA DE INFRAESTRUCTURA Y DESARROLLO TERRITORIAL
"Año del Fortalecimiento de la Soberanía Nacional"



- El porcentaje mínimo de participación de cada consorciado es de veinte (20%) por ciento.
- El porcentaje mínimo de participación en la ejecución del contrato, para el integrante del consorcio que acredite mayor experiencia, es de cincuenta (50%) por ciento.

30 PERSONAL CLAVE PROPUESTO

N°	CARGO - ROL DE PLANTEL PROFESIONAL CLAVE	PROFESION	CARGOS/PUESTOS DESEMPEÑADOS	ESPECIALIDA REQUERIDA	TIEMPO DE EXPERIENCIA
1	Residente de Obra	Ingeniero Civil	Con experiencia profesional efectiva mínima de Seis (06) años como Residente y/o Supervisor y/o Inspector y/o Jefe de Supervisión y/o Ingeniero Residente de obra y/o Ingeniero Supervisor de obra y/o Supervisor de obra y/o Inspector de obra y/o Residente de obra y/o Ingeniero Residente y/o Jefe de Obra y/o Ingeniero Jefe de Supervisión y/o Ingeniero Supervisor y/o Ingeniero supervisor residente y/o Jefe de Construcción y/o Ingeniero Residente de Supervisión y/o Jefe Residente y/o Residente Principal de Obras y/o Residente de Supervisión y/o Jefe de Supervisión en Ejecución y/o Ingeniero de obra, en obras en iguales o similares.	En Obras y/o Supervisión de obras similares	6 años
2	Especialista en Suelos y Pavimentos	Ingeniero Civil	Ingeniero y/o Especialista de Suelos y Pavimentos; Ingeniero especialista en Mecánica de Suelos y Pavimentos; Responsable de Suelos y Pavimentos, o especialista en mecánica de suelos o especialista en mecánica de suelos y pavimentos o especialista de pavimentos o especialista en geotecnia.	Obras similares	05 años
3	Especialista en Impacto Ambiental	Ingeniería Ambiental o sanitaria o Ing. Forestal	Ingeniero o Especialista Ambiental o Medio Ambiente o Impacto Ambiental o Especialista Ambiental o especialista en medio ambiente o especialista en medio ambiente y seguridad o especialista en seguridad y ambiente o especialista en el área de ingeniería ambiental o jefe en medio ambiente o ingeniero especialista en impacto	Obras en General	04 años



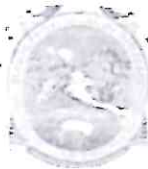

MUNICIPALIDAD PROVINCIAL AYMARAEES-CHALHUANCA

GERENCIA DE INFRAESTRUCTURA Y DESARROLLO TERRITORIAL

"Año del Fortalecimiento de la Soberanía Nacional"



			ambiental especialista de gestión ambiental.		
4	Responsable de Seguridad en obra	Ingeniero de Seguridad, Salud Ocupacional y Medio Ambiente o Ingeniero Industrial o ingeniero de higiene y seguridad industrial o Ingeniero civil o ingeniero de minas	Especialista y/o Prevencionista y/o Ingeniero y/o Coordinador y/o Responsable y/o jefe y/o Supervisor y/o Gerente y/o Director de /en OBRA RIESGOS SEGURIDAD SALUD, SALUD OCUPACIONAL SSOMA STOMA SOMA SEGURIDAD EN OBRA HIGIENE OCUPACIONAL DE OBRA RIESGO LABORALES SALUD EN EL TRABAJO PROGRAMA SEGURIDAD STMA o HIGIENE OCUPACIONAL SEGURIDAD, SALUD Y MEDIO AMBIENTE HIGIENE Y SEGURIDAD HIGIENE Y SEGURIDAD EN CONSTRUCCIONES MEDIO AMBIENTE SEGURIDAD OCUPACIONAL SEGURIDAD DE OBRA IMPACTO AMBIENTAL PREVENCIÓN DE RIESGOS GESTIÓN AMBIENTAL, AMBIENTAL SOCIO AMBIENTAL SEGURIDAD VIAL SEGURIDAD INDUSTRIAL o ESPECIALISTA EN SEGURIDAD Y MEDIO AMBIENTE o ESPECIALISTA EN MEDIO AMBIENTE Y SEGURIDAD o ESPECIALISTA EN SEGURIDAD Y SALUD OCUPACIONAL Y/O ESPECIALISTA EN SEGURIDAD DE OBRA Y/O INGENIERO DE SEGURIDAD Y/O INGENIERO SSOMA y/o ESPECIALISTA DE SEGURIDAD E HIGIENE OCUPACIONAL Y MEDIO AMBIENTE Y/O JEFE DE SUPERVISIÓN DE SEGURIDAD, SALUD Y MEDIO AMBIENTE Y/O ESPECIALISTA EN SEGURIDAD E HIGIENE Y SALUD OCUPACIONAL Y/O ESPECIALISTA Y SEGURIDAD, SALUD EN EL TRABAJO Y MEDIO AMBIENTE O la COMBINACIÓN DE ESTOS en la EJECUCIÓN DE OBRAS EN GENERAL	Obras en General	04 años





MUNICIPALIDAD PROVINCIAL AYMARAEES-CHALHUANCA

GERENCIA DE INFRAESTRUCTURA Y DESARROLLO TERRITORIAL

"Año del Fortalecimiento de la Soberanía Nacional"



5	Arqueólogo	Arqueólogo	Arqueólogo o Especialista en Arqueología o Arqueólogo - director especialista o Especialista en monitoreo Arqueológico o Residente de Arqueología o Arqueólogo Residente	Obras en General	02 años
---	------------	------------	--	------------------	---------

31 PENALIDADES



En caso de retraso injustificado del Contratista en la ejecución de la obra, aquél se hará acreedor a una penalidad por mora, por cada día de atraso, hasta

por un monto máximo equivalente al diez por ciento (10%) del monto contractual vigente. Esta penalidad será: deducida de los pagos a cuenta, del pago final o en la liquidación final; o, si fuera necesario, se cobrará del monto resultante de la ejecución de las garantías de fiel cumplimiento.

0.10 x Monto del Contrato

Penalidad diaria =

F x Plazo en días

Donde:

F = 0.15 para plazos mayores a sesenta (60) días.

Cuando se llegue a cubrir el monto máximo de la penalidad, la Entidad podrá resolver el contrato parcial o totalmente por incumplimiento

32 OTRAS PENALIDADES



La Municipalidad Provincial de Aymaraes aplicará al Contratista otras penalidades de conformidad con lo establecido en el artículo 163° del Reglamento de la Ley N° 30225 - Ley de Contrataciones del Estado, aprobada mediante Decreto Supremo N° 344-2018- EF y modificada mediante Decreto Supremo N° 377-2019-EF hasta por un monto máximo equivalente al diez por ciento (10%) del monto contractual vigente.

La aplicación de estas penalidades está referidas al porcentaje de la Unidad Impositiva Tributaria (U.I.T) y las sanciones se efectuarán por cada ocurrencia, teniendo en cuenta los siguientes criterios:

N°	Penalidades	Forma de cálculo	Procedimiento
1	Cuando el personal acreditado permanece menos de sesenta (60) días desde el inicio de su participación en la ejecución del contrato o del íntegro del plazo de ejecución, si este es menor a los sesenta (60) días, de conformidad con las disposiciones establecidas en el numeral 190.2 del artículo 190 del Reglamento	0.5 UIT por cada día de ausencia del personal en obra en el plazo previsto.	Según informe del Inspector o Supervisor de la obra, según corresponda.
2	En caso el contratista incumpla con su obligación de ejecutar la prestación con el personal acreditado o debidamente sustituido.	0.5 UIT por cada día de ausencia del personal en obra.	Según informe del Inspector o Supervisor de la obra, según corresponda.
3	Si el contratista o su personal, no permite el acceso al cuaderno de obra al Inspector o Supervisor de la Obra, según corresponda, impidiéndole anotar las ocurrencias.	Cinco por mil (5/1000) del monto de la valorización del	Según informe del Inspector o Supervisor de la obra, según corresponda.





MUNICIPALIDAD PROVINCIAL AYMARAE-CHALHUANCA
GERENCIA DE INFRAESTRUCTURA Y DESARROLLO TERRITORIAL
"Año del Fortalecimiento de la Soberanía Nacional"



	NOTA: Esta penalidad sólo aplica si el Cuaderno de obra es físico.	periodo por cada día de dicho impedimento.	
4	Cuando el contratista no cumpla con su obligación de anotar en el cuaderno de obra digital las ocurrencias relevantes, que afecten al cronograma de ejecución de obra vigente.	0.5 por mil (0.5/1000) del monto de la Obra, del periodo por cada día de ocurrido el hecho.	Según informe del Inspector o Supervisor de la obra, según corresponda.
5	SEGURIDAD DE OBRA Y SEÑALIZACIÓN Cuando el contratista no cuenta con los dispositivos de seguridad en la obra, tanto peatonal o vehicular, incumpliendo las normas, además de las señalizaciones solicitadas por la municipalidad. La multa diaria será:	Uno por mil (1/1000) del monto de la Obra, por cada día de incumplimiento	Según informe del Inspector o Supervisor de la obra, según corresponda.
6	INDUMENTARIA E IMPLEMENTOS DE PROTECCIÓN PERSONAL Cuando el contratista no cumpla con dotar a su personal o parte del personal de los elementos de seguridad. La multa es por cada día.	0.5 por mil (0.5/1000) del monto de la Obra, del periodo por cada día de ocurrido el hecho. Por cada día de ocurrido el hecho.	Según informe del Inspector o Supervisor de la obra, según corresponda.
	INGRESO DE MATERIALES Cuando el contratista ingrese materiales a la obra sin autorización del supervisor. La multa será:	Dos por mil (2/1000) del monto de la Obra, por ocurrido el hecho.	Según informe del Inspector o Supervisor de la obra, según corresponda.
	CARTEL DE OBRA Cuando el contratista no coloque cartel de obra dentro del plazo de 07 días calendarios de iniciada la obra. La multa por día de atraso será:	Dos por mil (2/1000) del monto de la Obra, por cada día de incumplimiento.	Según informe del Inspector o Supervisor de la obra, según corresponda.
9	CALENDARIO ACELERADO DE OBRA Cuando, en caso de demoras injustificadas, el Contratista no cumpla con presentar, dentro del plazo establecido en el Reglamento de la LCE, el calendario acelerado de obra.	Dos por mil (2/1000) del monto de la Obra por cada día de retraso.	Según informe del Inspector o Supervisor de la obra, según corresponda.
10	PRUEBAS y ENSAYOS Cuando el Contratista no realice las pruebas o ensayos para verificar la calidad de los materiales y los trabajos ejecutados dentro del plazo que, previamente, el Supervisor haya coordinado y notificado al Residente. En ese sentido, cuando el contratista no realice lo requerido dentro del plazo	Uno por mil (1/1000) del monto de la Obra, del periodo por cada incumplimiento.	Según informe del Inspector o Supervisor de la obra, según corresponda.



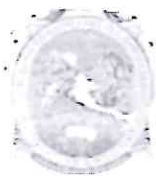

MUNICIPALIDAD PROVINCIAL AYMARAE-CHALHUANCA

GERENCIA DE INFRAESTRUCTURA Y DESARROLLO TERRITORIAL

"Año del Fortalecimiento de la Soberanía Nacional"



	previamente coordinado y notificado podrá aplicársele la penalidad por incumplimiento.		
11	<p>Cuando el Contratista no cumpla con adjuntar en cada valorización copia de los comprobantes de pago que confirmen la realización de las pruebas y ensayos dentro del periodo valorizado.</p> <p>Se precisa que lo requerido ha sido consignado en el ítem 12.</p>	Uno por mil (1/1000) del monto de la Obra, del periodo por cada incumplimiento.	Según informe del Inspector o Supervisor de la obra, según corresponda.
12	<p>EQUIPOS DECLARADOS EN LA PROPUESTA TECNICA</p> <p>Cuando el contratista no cuente con el equipo disponible durante la ejecución de obra de acuerdo a la programación de trabajos y ello genere demora en la ejecución de trabajos, se aplicará penalidad.</p> <p>Cabe precisar que dichos equipos han sido declarados y acreditados por el Contratista al momento de la firma del contrato.</p>	Uno por mil (1/1000) del monto de la Obra, del periodo por cada día de incumplimiento.	Según informe del Inspector o Supervisor de la obra, según corresponda.
	<p>POR INASISTENCIA DE LOS ESPECIALISTAS DEL CONTRATISTA A REUNIONES CONVOCADAS POR LA ENTIDAD CONTRATANTE</p> <p>Cuando el contratista de manera injustificada, no asista con sus especialistas a reuniones convocadas por la Entidad (presencial y/o virtual), se aplicará la penalidad.</p> <p>Al respecto, cabe precisar que, previamente, la Entidad notificará al contratista los profesionales cuya presencia resulte necesaria para dicha reunión.</p>	Uno por mil (1/1000) del monto de la Obra, del periodo por cada día de ocurrido el hecho.	Según informe del Inspector o Supervisor de la obra, según corresponda.
14	En caso el contratista incumpla con implementación de las medidas sanitarias	Uno por mil (1/1000) del monto de la Obra, por cada día de incumplimiento.	Según informe del Inspector o Supervisor de la obra, según corresponda.
15	Cuando el Contratista no cumpla con mantener vigente la Póliza CAR y la Póliza de SCTR, de acuerdo a lo señalado en el ítem 18, debiendo incluir en cada valorización copia de los seguros y comprobantes que confirmen su vigencia.	Uno por mil (1/1000) del monto de la Obra, por cada día de incumplimiento.	Según informe del Inspector o Supervisor de la obra, según corresponda.



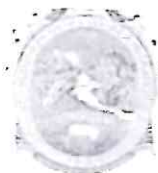

MUNICIPALIDAD PROVINCIAL AYMARAE-CHALHUANCA

GERENCIA DE INFRAESTRUCTURA Y DESARROLLO TERRITORIAL

"Año del Fortalecimiento de la Soberanía Nacional"



16	Cuando el Contratista no cumpla con presentar ante la supervisión su informe de valorización de obra al día siguiente del último día de cada periodo mensual.	Uno por mil (1/1000) del monto de la Obra, por cada día de incumplimiento.	Según informe del Inspector o Supervisor de la obra, según corresponda.
----	---	--	---

(**) La aceptación y aprobación de la solicitud de sustitución de profesional estará a cargo de la Gerencia de Infraestructura y Desarrollo Territorial de la Municipalidad Provincial de Aymaraes.

El procedimiento para la aplicación de penalidades será el siguiente:

1. Informe del supervisor de obra, del tipo de penalidad a aplicar sustentado y documentando la misma. El informe es dirigido al área usuaria.
2. El área usuaria cuantifica y comunica al órgano encargado de las contrataciones para la aplicación de la penalidad.

(**) Serán eximidos de la penalidad en los siguientes casos:

- Por fallecimiento del profesional.
- Por enfermedad que impide la permanencia del profesional, sustentando con certificado médico, que podría ser verificado por la Entidad.
- Despido del profesional por disposición de la Entidad.
- Cambio del profesional cuando el inicio de la obra se haya postergado por más de 60 días entre el otorgamiento de la buena pro y la entrega del terreno.
- Renuncia del personal y la acreditación por parte del contratista de caso fortuito o fuerza mayor.

Las penalidades establecidas en su conjunto no deberán de exceder el diez por ciento (10%) del monto contractual vigente.

33 RESPONSABILIDAD POR VICIOS OCULTOS

La conformidad de la ejecución de la obra por parte de la Entidad no enerva su derecho a reclamar posteriormente por defectos o vicios ocultos, conforme a lo dispuesto por el artículo 40° del Texto Único Ordenado de la Ley N° 30225 - Ley de Contrataciones del Estado, aprobada mediante Decreto Supremo N° 082-2019-EF.

El plazo de responsabilidad del Contratista es de siete (07) años contados a partir de la Recepción de Obra.

34. RECEPCIÓN DE OBRA Y PLAZOS. Artículo 208 del RLCE

En la fecha de la culminación de la obra, el residente anota tal hecho en el cuaderno de obras y solicita la recepción de la misma. El inspector o supervisor, en un plazo no mayor de cinco (5) días posteriores a la anotación señalada, corrobora el fiel cumplimiento de lo establecido en los planos, especificaciones técnicas y calidad, de encontrarlo conforme anota en el cuaderno de obra y emite el certificado de conformidad técnica, que detalla las metas del proyecto y precisa que la obra cumple lo establecido en el expediente técnico de obra y las modificaciones aprobadas por la Entidad, remitiéndolo a esta dentro de dicho plazo. De no constatar la culminación de la obra anota en el cuaderno de obra dicha circunstancia y comunica a la Entidad, en el mismo plazo.

Dentro de los dos (2) días hábiles siguientes a la recepción del certificado de conformidad técnica, la Entidad designa un comité de recepción. El comité está integrado, cuando menos, por un representante de la Entidad, necesariamente ingeniero o arquitecto, según corresponda a la naturaleza de los trabajos.

En la fecha de la culminación de la obra el residente anotará tal hecho en el Cuaderno de Obra y solicitará la recepción de la misma. El Supervisor, en un plazo no mayor de cinco (05) días posteriores a la anotación señalada, lo informará a la Entidad, ratificando o no lo indicado por el residente.



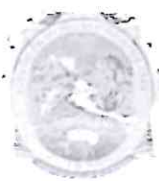

MUNICIPALIDAD PROVINCIAL AYMARAE-CHALHUANCA
GERENCIA DE INFRAESTRUCTURA Y DESARROLLO TERRITORIAL
"Año del Fortalecimiento de la Soberanía Nacional"



En un plazo no mayor de veinte (20) días siguientes de realizada su designación, el Comité de Recepción, junto con el Contratista, procederá a verificar el fiel cumplimiento de lo establecido en los planos y especificaciones técnicas y efectuará las pruebas que sean necesarias para comprobar el funcionamiento de las instalaciones y equipos.

Culminada la verificación, y de no existir observaciones, se procederá a la recepción de la obra, teniéndose por concluida la misma, en la fecha indicada por el Contratista. El Acta de Recepción deberá ser suscrita por los miembros del Comité, el Contratista y su Residente.

De existir observaciones, éstas se consignarán en el Acta respectiva y no se recibirá la obra. A partir del día siguiente, el Contratista dispondrá de un décimo (1/10) del plazo de ejecución de la obra para subsanar las observaciones, plazo que se computará a partir del quinto día de suscrita el Acta. Las obras que se ejecuten como consecuencia de observaciones no darán derecho al pago de ningún concepto a favor del contratista ni a la aplicación de penalidad alguna.

Subsanadas las observaciones, el Contratista solicitará nuevamente la recepción de la obra en el Cuaderno de Obra, lo cual será verificado por el Supervisor e informado a la Entidad, según corresponda, en el plazo de tres (03) días siguientes de la anotación. El Comité de Recepción se constituirá en la obra dentro de los siete (07) días siguientes de recibido el informe del Supervisor. La comprobación que realizará se sujetará a verificar la subsanación de las observaciones formuladas en el Acta, no pudiendo formular nuevas observaciones. De haberse subsanado las observaciones a conformidad del Comité de Recepción, se suscribirá el Acta de Recepción de Obra.

Si en la segunda inspección el Comité de Recepción constata la existencia de vicios o defectos distintos a las observaciones antes formuladas, sin perjuicio de suscribir el Acta de Recepción de Obra, informará a la Entidad para que este, solicite por escrito al Contratista las subsanaciones del caso, siempre que constituyan vicios ocultos.

De persistir la discrepancia, esta puede ser sometida a conciliación y/o arbitraje, según corresponda, dentro de los treinta (30) días hábiles posteriores al pronunciamiento de la Entidad o al vencimiento del plazo en que este debió realizarse.

Si vencido el cincuenta por ciento (50%) del plazo establecido para la subsanación, el inspector o supervisor verifica que no se ha dado inicio a los trabajos correspondientes, salvo circunstancias justificadas debidamente acreditadas por el contratista, informa de inmediato a la Entidad quien da por vencido dicho plazo y notifica ello al Contratista. A partir del día siguiente de la mencionada notificación la Entidad asume la subsanación de las observaciones con cargo a las valorizaciones pendientes de pago o de acuerdo al procedimiento que se establece en la Directiva que se apruebe conforme a lo que dispone el numeral 204.3 del artículo 204.

Todo retraso en la subsanación de las observaciones que exceda del plazo otorgado, se considera como demora para efectos de las penalidades que correspondan y puede dar lugar a que la Entidad resuelva el contrato por incumplimiento. Las penalidades a que se refiere el presente artículo pueden ser aplicadas hasta el tope señalado en la Ley, el Reglamento o el contrato según corresponda.

En caso que el contratista o su residente no estuvieran conformes con las observaciones, anotará su discrepancia en el Acta. El Comité de Recepción elevará a la máxima autoridad administrativa de la Entidad, todo lo actuado con un informe sustentado de sus observaciones en el plazo máximo de cinco (5) días. La Entidad deberá pronunciarse sobre dichas observaciones en igual plazo. De persistir la discrepancia, ésta se someterá a conciliación y/o arbitraje, dentro de los quince (15) días siguientes al pronunciamiento de la Entidad.

Si vencido el cincuenta por ciento (50%) del plazo establecido para la subsanación, la Entidad comprueba que no se ha dado inicio a los trabajos correspondientes, salvo circunstancias justificadas debidamente acreditadas por el contratista, dará por vencido dicho plazo, tomará el control de la obra, la intervendrá económicamente y subsanará las observaciones con cargo a las valorizaciones pendientes de pago o de acuerdo al procedimiento establecido en el Reglamento.

Todo retraso en la subsanación de las observaciones que exceda del plazo otorgado, se considerará como demora para efecto de las penalidades que correspondan y podrá dar





MUNICIPALIDAD PROVINCIAL AYMARAE-CHALHUANCA
GERENCIA DE INFRAESTRUCTURA Y DESARROLLO TERRITORIAL
"Año del Fortalecimiento de la Soberanía Nacional"



lugar a que la Entidad resuelva el contrato por incumplimiento. Las penalidades a que se refiere el presente artículo podrán ser aplicadas hasta el tope señalado en la Ley, el Reglamento o el Contrato, según corresponda.

35. INFRAESTRUCTURA

- CARTEL DE OBRA
- ALMACEN, OFICINA Y CASETA DE GUARDIANIA.

La Infraestructura requerida deberá instalarse desde el inicio hasta el final de la ejecución de la obra y contar con las especificaciones técnicas detalladas en el Expediente Técnico de la Obra.



36

PLAZO PARA EL PAGO DEL SALDO DE LA LIQUIDACION DEL CONTRATO DE OBRA

La Entidad o el contratista, según corresponda, deben efectuar el pago del monto correspondiente al saldo de la liquidación del contrato de obra, en el plazo de treinta (30) días calendario, computados desde el día siguiente del consentimiento de la liquidación. Para tal efecto, la parte que solicita el pago debe presentar el comprobante de pago respectivo

37

SUB CONTRATACION

De acuerdo al artículo 35.4 de la Ley de Contrataciones del Estado señala que: "El contratista mantiene la responsabilidad por la ejecución total de su contrato frente a la Entidad", por lo que está prohibida la subcontratación.



38

CONDICIONES GENERALES

El Contratista bajo su responsabilidad realizará todos los estudios necesarios utilizando sus propios recursos y deberá proveerse del personal, equipo y materiales necesarios para poder cumplir con las entregas en los plazos fijados en el contrato, debiendo disponer de los medios de transporte necesarios para el desarrollo de los trabajos.

Los presentes términos de referencia juntamente con la oferta técnica económica del Contratista serán incorporados como documentos contractuales.

El Contratista está obligado a realizar reuniones de coordinación semanales de manera que el Inspector o Supervisor y/o Coordinador del proyecto puedan verificar en cualquier momento los avances de este

39 NORMAS REGLAMENTARIAS

El Contratista está obligado a cumplir cabalmente durante la ejecución de la obra, las normas legales vigentes siguientes, bajo responsabilidad en caso de inobservancia:

1. Reglamento Nacional de Edificaciones
2. Ley 28611 Ley General del Ambiente
3. Norma Técnica de Edificación NTE U.190 – Adecuación Urbanística para Personas con Discapacidad
4. R.M. N° 210-2000-MTC "Manual de Dispositivos de Control de Tránsito Automotor para Calles y Carreteras".
5. D.S. 009-2005-TR Reglamento de Seguridad y Salud en el Trabajo.
6. D.S. N° 003-98-SA "Normas Técnicas del Seguro Complementario de Trabajo de Riesgo"
7. D.S. 42-F "Reglamento de Seguridad Industrial"
8. Norma Técnica CE.010- Aceras y Pavimentos.
9. Norma Técnica de Edificación E-050 "Suelos y Cimentaciones".
10. Ley N° 30225 - Ley de Contrataciones del Estado.
11. Decreto Legislativo N° 1444, modifica la Ley N° 30225 - Ley de Contrataciones del Estado.
12. Decreto Supremo N° 344-2018-EF, que aprueba el Reglamento de la Ley N° 30225 – Ley de Contrataciones del Estado y sus modificatorias

40. CUMPLIMIENTO DE MEDIDAS SANITARIAS

De acuerdo a los lineamientos y protocolos para la vigilancia y prevención de la salud de los





MUNICIPALIDAD PROVINCIAL AYMARAE-CHALHUANCA
GERENCIA DE INFRAESTRUCTURA Y DESARROLLO TERRITORIAL
"Año del Fortalecimiento de la Soberanía Nacional"



trabajadores con riesgo de exposición al COVID -19, por la Declaración de Emergencia Nacional, se consideran los siguientes lineamientos:

Base Legal

1. Decretos Supremos: N°044-2020-PCM, N°045-2020-PCM, N°046-2020-PCM, N°051-2020-PCM, N°053-2020-PCM, N°057-2020-PCM, N°061-2020-PCM, N°064-2020-PCM, N°075-2020-PCM, N°083-2020-PCM y N° 094-2020-PCM, N° 146-2020-PCM, (...), relacionados a la declaración de estado de emergencia nacional producto del COVID-19.
2. Resolución Ministerial N° 257-2020-MTC/CI
3. Ley 29783 y modificatorias, Ley de Seguridad y Salud en el Trabajo.
4. Decreto Supremo N° 005-2012-TR y modificatoria, Reglamento de Seguridad y Salud en el trabajo.
5. Norma Internacional ISO 45001:2018, Sistema de Gestión de la Seguridad y Salud en el trabajo.
6. Norma G.050, Seguridad Durante la Construcción.
7. Resolución Ministerial N°972-2020-MINSA, Lineamientos para la vigilancia de la salud de los trabajadores con riesgo de exposición al COVID-19.
8. Resolución Ministerial N°193-2020-MINSA y sus modificatorias, Prevención, Diagnóstico y Tratamiento de personas afectadas por el Covid-19 en el Perú.
9. Resolución Ministerial N°055-2020-TR, Guía para la prevención del Coronavirus en el ámbito laboral.
10. Decreto Supremo N°080-2020-PCM del 02.05.2020, mediante cual el ejecutivo nacional aprueba la "Reanudación de Actividades" durante el mes de mayo 2020 la cual consta de cuatro (4) fases
11. Decreto Supremo N° 103-202 - EF, que establece las disposiciones reglamentarias la tramitación de los procedimientos de selección.
12. DL N° 1486, que establece disposiciones para mejorar y optimizar la ejecución de las inversiones públicas.
13. Resolución Ministerial N°257-2020MTC/01, con la cual el Ministerio de Transportes y Comunicaciones aprueba los protocolos sanitarios del sector.

Implementación de los protocolos sanitarios:

1. EL CONTRATISTA antes de iniciarse la ejecución del proyecto deberá elaborar e implementar el Plan de Seguridad en Obra y salud Ocupacional y Plan Sanitario en función de su propio sistema de ejecución de obra, debiendo cumplir con el Reglamento de Seguridad y Salud en el Trabajo para el sector construcción, aprobado mediante D.S. N°011-2019-TR, Ministerio de Salud y Ministerio de Transportes y Comunicaciones, ambos planes deben de contar con la aprobación de la Supervisión y ser puesto de conocimiento de EMAPE.
2. Resolución Ministerial N° 972-2020- MINSA, procediendo al registro de los planes para la vigilancia, prevención y control de COVID-19 en el trabajo", en la cual los contratistas previamente al inicio de las obras y supervisión de las obras, deben elaborar sus "Planes para la vigilancia, prevención y control de COVID-19 en el trabajo", los mismos que debe ser remitido al Comité de Seguridad y Salud en el Trabajo de su empresa o al supervisor de Seguridad y Salud en el Trabajo según corresponda para su aprobación en un plazo máximo de 48 horas. El registro de los citados planes, en el Ministerio de Salud-Instituto Nacional de Salud, a través del Sistema Integrado para COVID-19 (SICOVID-19), a fin de que las entidades como SUSALUD, SUNAFIL entre otras, realicen las fiscalizaciones correspondientes
3. La Resolución Ministerial N°257-2020MTC/01, con la cual el Ministerio de Transportes y Comunicaciones aprueba sus protocolos, asimismo señala las responsabilidades en el cumplimiento del mismo: Anexo II: "Es responsabilidad del Contratista o Concesionario implementar las medidas dispuestas en el presente protocolo, estableciendo acciones y responsabilidades de su personal asignado a la obra, (...)." "En caso que la Entidad, a través de la Supervisión de la obra, verifique el incumplimiento de las disposiciones establecidas en el presente documento, se procederá a informar a los órganos competentes (Ministerio de Trabajo y Ministerio Público, según corresponda) para que proceda con el trámite de procedimiento sancionador, establecido en la Ley N° 28806 "Ley General de Inspección del Trabajo" y el código penal"
4. Asimismo, se deberá de tomar en cuenta lo estipulado en la RM 257-2020-MTC/01 en todos sus extremos (Anexo II "Protocolo sanitario sectorial para la prevención del COVID-19, en los contratos de





MUNICIPALIDAD PROVINCIAL AYMARAE-CHALHUANCA

GERENCIA DE INFRAESTRUCTURA Y DESARROLLO TERRITORIAL

"Año del Fortalecimiento de la Soberanía Nacional"



- ejecución de obras y servicios de la red vial"), el contratista a cargo de la ejecución de la obra deberá de cumplir de acuerdo a las necesidades de la obra.
5. El supervisor de la Obra junto a su plantel técnicos, serán los que vigilen el cumplimiento de los planes y protocolos sanitarios, quien podrá anotar las ocurrencias en el cuaderno de obra y notificar al Contratista, asimismo comunicar a LA ENTIDAD, quien podrá tomar las acciones legales que correspondan.
 6. Cabe señalar, que tanto el contratista de la obra como de la Supervisión son responsables de la implementación y verificación de los protocolos sanitarios del MTC, respectivamente durante el proceso de ejecución de la obra y en el caso de incumplimiento se procederá de acuerdo a lo establecido por LA ENTIDAD.





MUNICIPALIDAD PROVINCIAL AYMARAE-CHALHUANCA
GERENCIA DE INFRAESTRUCTURA Y DESARROLLO TERRITORIAL
"Año del Fortalecimiento de la Soberanía Nacional"



3.2. REQUISITOS DE CALIFICACIÓN

A	CAPACIDAD TÉCNICA Y PROFESIONAL																																		
A.1	EQUIPAMIENTO ESTRATÉGICO																																		
<u>Requisitos:</u>																																			
<table border="1"> <thead> <tr> <th>DESCRIPCION</th> <th>CANT</th> </tr> </thead> <tbody> <tr> <td>NIVEL TOPOGRAFICO CON TRIPODE</td> <td>01</td> </tr> <tr> <td>ESTACION TOTAL CON TRES PRISMAS</td> <td>01</td> </tr> <tr> <td>RODILLO NEUMATICO AUTOPREPULSADO 135 HP- 9-26 TN</td> <td>01</td> </tr> <tr> <td>COMPACTADOR VIBRATORIO TIPO PLANCHA 7 HP</td> <td>01</td> </tr> <tr> <td>MARTILLO NEUMATICO DE 25-29 KG</td> <td>01</td> </tr> <tr> <td>COMPRESORA NEUMATICA 250-330 PCM - 87 HP</td> <td>01</td> </tr> <tr> <td>CARGADOR S/LLANTA 200-250 HP - 4-4.1 YD3</td> <td>01</td> </tr> <tr> <td>VOLQUETE DE 15 M3</td> <td>01</td> </tr> <tr> <td>TRACTOR DE ORUGAS DE 190-240 HP</td> <td>01</td> </tr> <tr> <td>MOTONIVELADORA DE 145-150 HP</td> <td>01</td> </tr> <tr> <td>CAMION CISTERNA 4x2 (AGUA) - 2,000 GLN</td> <td>01</td> </tr> <tr> <td>CAMION IMPRIMADOR 6x2 - 178-210 HP - 1,800 GLN</td> <td>01</td> </tr> <tr> <td>RETROEXCAVADORA S/LLANTA 115-165 HP - 0.75-1.6 YD3</td> <td>01</td> </tr> <tr> <td>VIBRADOR DE CONCRETO 4 HP - 1.25"</td> <td>01</td> </tr> <tr> <td>MEZCLADORA DE CONCRETO 11 P3 - 23 HP</td> <td>01</td> </tr> <tr> <td>BARREDORA MECANICA 10-20 HP - 7 P. LONG</td> <td>01</td> </tr> </tbody> </table>		DESCRIPCION	CANT	NIVEL TOPOGRAFICO CON TRIPODE	01	ESTACION TOTAL CON TRES PRISMAS	01	RODILLO NEUMATICO AUTOPREPULSADO 135 HP- 9-26 TN	01	COMPACTADOR VIBRATORIO TIPO PLANCHA 7 HP	01	MARTILLO NEUMATICO DE 25-29 KG	01	COMPRESORA NEUMATICA 250-330 PCM - 87 HP	01	CARGADOR S/LLANTA 200-250 HP - 4-4.1 YD3	01	VOLQUETE DE 15 M3	01	TRACTOR DE ORUGAS DE 190-240 HP	01	MOTONIVELADORA DE 145-150 HP	01	CAMION CISTERNA 4x2 (AGUA) - 2,000 GLN	01	CAMION IMPRIMADOR 6x2 - 178-210 HP - 1,800 GLN	01	RETROEXCAVADORA S/LLANTA 115-165 HP - 0.75-1.6 YD3	01	VIBRADOR DE CONCRETO 4 HP - 1.25"	01	MEZCLADORA DE CONCRETO 11 P3 - 23 HP	01	BARREDORA MECANICA 10-20 HP - 7 P. LONG	01
DESCRIPCION	CANT																																		
NIVEL TOPOGRAFICO CON TRIPODE	01																																		
ESTACION TOTAL CON TRES PRISMAS	01																																		
RODILLO NEUMATICO AUTOPREPULSADO 135 HP- 9-26 TN	01																																		
COMPACTADOR VIBRATORIO TIPO PLANCHA 7 HP	01																																		
MARTILLO NEUMATICO DE 25-29 KG	01																																		
COMPRESORA NEUMATICA 250-330 PCM - 87 HP	01																																		
CARGADOR S/LLANTA 200-250 HP - 4-4.1 YD3	01																																		
VOLQUETE DE 15 M3	01																																		
TRACTOR DE ORUGAS DE 190-240 HP	01																																		
MOTONIVELADORA DE 145-150 HP	01																																		
CAMION CISTERNA 4x2 (AGUA) - 2,000 GLN	01																																		
CAMION IMPRIMADOR 6x2 - 178-210 HP - 1,800 GLN	01																																		
RETROEXCAVADORA S/LLANTA 115-165 HP - 0.75-1.6 YD3	01																																		
VIBRADOR DE CONCRETO 4 HP - 1.25"	01																																		
MEZCLADORA DE CONCRETO 11 P3 - 23 HP	01																																		
BARREDORA MECANICA 10-20 HP - 7 P. LONG	01																																		
<u>Acreditación:</u>																																			
De conformidad con el numeral 49.3 del artículo 49 y el literal e) del numeral 139.1 del artículo 139 del Reglamento este requisito de calificación se acredita para la suscripción del contrato.																																			
Se aceptará equipos y maquinarias con mayor potencia y capacidad a la requerida																																			
<p>Importante</p> <p>No corresponde solicitar como equipamiento que el postor cuente con oficinas, locales u otros espacios físicos. Asimismo, no se puede requerir características, años de antigüedad y demás condiciones del equipamiento que no consten en el expediente técnico.</p>																																			
A.2	CALIFICACIONES DEL PLANTEL PROFESIONAL CLAVE																																		
FORMACIÓN ACADÉMICA DEL PLANTEL PROFESIONAL CLAVE																																			
<u>Requisitos:</u>																																			
<p>1. Residente de Obra: Ingeniero Civil Título profesional</p> <p>2. Especialista en Suelos y Pavimentos: Ingeniero Civil Título profesional</p> <p>3. Especialista en Impacto Ambiental: Ingeniería Ambiental o sanitaria o Ing. Forestal Título profesional</p> <p>4. Responsable de Seguridad en obra: Ingeniero de Seguridad, Salud Ocupacional y Medio ambiente o Ingeniero Industrial o ingeniero de higiene y seguridad industrial o ingeniero civil o ingeniero de minas Título profesional</p>																																			





MUNICIPALIDAD PROVINCIAL AYMARAE-CHALHUANCA

GERENCIA DE INFRAESTRUCTURA Y DESARROLLO TERRITORIAL

"Año del Fortalecimiento de la Soberanía Nacional"



5. Arqueólogo: Arqueólogo Título profesional

Acreditación:

De conformidad con el numeral 49.3 del artículo 49 y el literal e) del numeral 139.1 del artículo 139 del Reglamento este requisito de calificación se acredita para la suscripción del contrato.

Importante

- El residente de la obra debe cumplir las calificaciones establecidas en el artículo 179 del Reglamento.



A.3 EXPERIENCIA DEL PLANTEL PROFESIONAL CLAVE

Requisitos:

1. **Residente de Obra:** Con experiencia profesional efectiva mínima de Seis (06) años como Residente y/o Supervisor y/o Inspector y/o Jefe de Supervisión y/o Ingeniero Residente de obra y/o Ingeniero Supervisor de obra y/o Supervisor de obra y/o Inspector de obra y/o Residente de obra y/o Ingeniero Residente y/o Jefe de Obra y/o Ingeniero Jefe de Supervisión y/o Ingeniero Supervisor y/o Ingeniero supervisor residente y/o Jefe de Construcción y/o Ingeniero Residente de Supervisión y/o Jefe Residente y/o Residente Principal de Obras y/o Residente de Supervisión y/o Jefe de Supervisión en Ejecución y/o Supervisión, en obras en iguales o similares.

2. **Especialista en Suelos y Pavimentos:** Con experiencia profesional efectiva mínima de Cuatro (05) años como Ingeniero y/o Especialista de Suelos y Pavimentos y/o Ingeniero Especialista en Mecánica de Suelos y Pavimentos y/o Responsable de Suelos y Pavimentos o especialista en mecánica de suelos y/o especialista en mecánica de suelos y pavimentos y/o especialista de pavimentos y/o especialista en geotecnia en la Ejecución de obras en iguales o similares.

3. **Especialista en Impacto Ambiental:** Con experiencia profesional efectiva mínima de Cuatro (04) años como Ingeniero o Especialista Ambiental o Medio Ambiente o Impacto Ambiental o Especialista Ambiental o especialista en medio ambiente o especialista en medio ambiente y seguridad o especialista en seguridad y ambiente o especialista en el área de ingeniería ambiental o jefe en medio ambiente o ingeniero especialista en impacto ambiental o Especialista en Gestión Ambiental en la Ejecución de obras en general

4. **Responsable de Seguridad en obra:** Con experiencia profesional efectiva mínima de Cuatro (04) años como Especialista y/o Prevencionista y/o Ingeniero y/o Coordinador y/o Responsable y/o jefe y/o Supervisor y/o Gerente y/o Director de /en OBRA RIESGOS SEGURIDAD SALUD, SALUD OCUPACIONAL SSOMA STOMA SOMA SEGURIDAD EN OBRA HIGIENE OCUPACIONAL DE OBRA RIESGO LABORALES SALUD EN EL TRABAJO PROGRAMA SEGURIDAD STMA o HIGIENE OCUPACIONAL SEGURIDAD, SALUD Y MEDIO AMBIENTE HIGIENE Y SEGURIDAD HIGIENE Y SEGURIDAD EN CONSTRUCCIONES MEDIO AMBIENTE SEGURIDAD OCUPACIONAL SEGURIDAD DE OBRA IMPACTO AMBIENTAL PREVENCIÓN DE RIESGOS GESTIÓN AMBIENTAL, AMBIENTAL SOCIO AMBIENTAL SEGURIDAD VIAL SEGURIDAD INDUSTRIAL o ESPECIALISTA EN SEGURIDAD Y MEDIO AMBIENTE o ESPECIALISTA EN MEDIO AMBIENTE Y SEGURIDAD o ESPECIALISTA EN SEGURIDAD Y SALUD OCUPACIONAL Y/O ESPECIALISTA EN SEGURIDAD DE OBRA Y/O INGENIERO DE SEGURIDAD Y/O INGENIERO SSOMA y/o ESPECIALISTA DE SEGURIDAD E HIGIENE OCUPACIONAL Y MEDIO AMBIENTE Y/O JEFE DE SUPERVISIÓN DE SEGURIDAD, SALUD Y MEDIO AMBIENTE Y/O ESPECIALISTA EN SEGURIDAD E HIGIENE Y SALUD OCUPACIONAL Y/O ESPECIALISTA Y SEGURIDAD, SALUD EN EL TRABAJO Y MEDIO AMBIENTE O la COMBINACION DE ESTOS en la EJECUCIÓN DE OBRAS EN GENERAL





MUNICIPALIDAD PROVINCIAL AYMARAE-CHALHUANCA
GERENCIA DE INFRAESTRUCTURA Y DESARROLLO TERRITORIAL
"Año del Fortalecimiento de la Soberanía Nacional"



5. Arqueólogo: Arqueólogo: Con experiencia profesional efectiva mínima de Dos (02) años como Arqueólogo y/o Especialista en Arqueología o Arqueólogo - director especialista o Especialista en monitoreo Arqueológico o Residente de Arqueología o Arqueólogo Residente en la Ejecución de obras en general.

Acreditación:

De conformidad con el numeral 49.3 del artículo 49 y el literal e) del numeral 139.1 del artículo 139 del Reglamento este requisito de calificación se acredita para la suscripción del contrato.

Importante

El residente de la obra debe cumplir la experiencia mínima establecida en el artículo 179 del Reglamento.

B EXPERIENCIA DEL POSTOR EN LA ESPECIALIDAD

Requisitos:

El postor debe acreditar un monto facturado acumulado equivalente a **S/.10,498,782.15 (Diez Millones Cuatrocientos Noventa y Ocho Mil Setecientos Ochenta y Dos con 15/100 Soles)**, en la ejecución de obras similares, durante los 10 años anteriores a la fecha de la presentación de ofertas que se computarán desde la suscripción del acta de recepción de obra.

Se considerará obra similar a CONSTRUCCION, EJECUCION, CREACION, REHABILITACIÓN, MEJORAMIENTO, RECONSTRUCCIÓN, AMPLIACIÓN, INSTALACIÓN, REMODELACIÓN APERTURAS DE CARRETERAS, VÍAS NACIONALES O DEPARTAMENTALES O VECINALES, CAMINOS VECINALES Y TROCHAS CARROZABLES A NIVEL DE RECUBRIMIENTO ASFALTICO – SLURRY SEAL Y/O TRATAMIENTO SUPERFICIAL MONO CAPA BICAPA O TRATAMIENTO SUPERFICIAL BICAPA) Y/O CARPETA ASFALTICA EN CALIENTE Y/O AFIRMADO EN ZONAS URBANA Y/O RURAL.

LA OBRA SIMILAR ACREDITADA DEBERA CONTENER COMO MINIMO
LOS SIGUIENTES COMPONENTES:

- 1) MOVIMIENTO DE TIERRAS, EXCAVACION Y/O CORTE EN MATERIAL SUELTO
- 2) CAPAS ANTICONTAMINANTES SUB BASES Y BASES GRANULAR
- 3) PAVIMENTO FLEXIBLES, TRATAMIENTO SUPERFICIAL BICAPA, RECUBRIMIENTO ASFALTICO
- 4) OBRAS DE ARTE Y DRENAJE
- 5) SEÑALIZACION
- 6) PROTECCION AMBIENTAL, PROGRAMA DE CIERRE DE OBRA

Acreditación:

La experiencia del postor se acreditará con copia simple de: (i) contratos y sus respectivas actas de recepción de obra; (ii) contratos y sus respectivas resoluciones de liquidación; o (iii) contratos y sus respectivas constancias de prestación o cualquier otra documentación¹ de la cual se desprenda fehacientemente que la obra fue concluida, así como el monto total que implicó su ejecución; correspondientes a un máximo de veinte (20) contrataciones.

En los casos que se acredite experiencia adquirida en consorcio, debe presentarse la promesa de consorcio o el contrato de consorcio del cual se desprenda fehacientemente el porcentaje de las

¹ De acuerdo con la Opinión N° 185-2017/DTN "cualquier otra documentación", se entiende como tal a todo documento emitido por la Entidad contratante con ocasión de la ejecución de la obra que cumpla con demostrar de manera indubitable aquello que se acredita, por ejemplo mediante, las resoluciones de liquidación de obra, las actas de recepción de conformidad, entre otros.





MUNICIPALIDAD PROVINCIAL AYMARAES-CHALHUANCA
GERENCIA DE INFRAESTRUCTURA Y DESARROLLO TERRITORIAL
"Año del Fortalecimiento de la Soberanía Nacional"



obligaciones que se asumió en el contrato presentado; de lo contrario, no se computará la experiencia proveniente de dicho contrato.

Asimismo, cuando se presenten contratos derivados de procesos de selección convocados antes del 20.09.2012, la calificación se ceñirá al método descrito en la Directiva "Participación de Proveedores en Consorcio en las Contrataciones del Estado", debiendo presumirse que el porcentaje de las obligaciones equivale al porcentaje de participación de la promesa de consorcio o del contrato de consorcio. En caso que en dichos documentos no se consigne el porcentaje de participación se presumirá que las obligaciones se ejecutaron en partes iguales.

Si el titular de la experiencia no es el postor, consignar si dicha experiencia corresponde a la matriz en caso que el postor sea sucursal, o fue transmitida por reorganización societaria, debiendo acompañar la documentación sustentatorio correspondiente.

Si el postor acredita experiencia de otra persona jurídica como consecuencia de una reorganización societaria, debe presentar adicionalmente el Anexo N° 9.

Cuando los contratos presentados se encuentren expresados en moneda extranjera, debe indicarse el tipo de cambio venta publicado por la Superintendencia de Banca, Seguros y AFP correspondiente a la fecha de suscripción.

Sin perjuicio de lo anterior, los postores deben llenar y presentar el Anexo N° 10 referido a la experiencia del postor en la especialidad.

Importante

En el caso de consorcios, la calificación de la experiencia se realiza conforme a la Directiva "Participación de Proveedores en Consorcio en las Contrataciones del Estado".

C SOLVENCIA ECONÓMICA

Requisitos:

El postor debe acreditar una línea de crédito equivalente a S/. 6,300,000.00 (Seis millones trescientos mil y 00/100 Soles)

Acreditación:

Documento a nombre del postor y/o comité de selección y/o entidad emitida por una empresa que se encuentre bajo la supervisión directa de la Superintendencia de Banca, Seguros y Administradoras Privadas de Fondos de Pensiones o estar considerada en la última lista de bancos extranjeros de primera categoría que periódicamente publica el Banco Central de Reserva del Perú.

No procede acreditar este requisito a través de líneas de créditos para cartas fianza o póliza de caución.

Tampoco corresponde aceptar documentos emitidos por empresas de seguros para acreditar este requisito de calificación, toda vez que, de conformidad con el Oficio N° 47719-2019-SBS, dichas empresas no pueden otorgar créditos.

Importante

En el caso de consorcios el documento que acredita la línea de crédito puede estar a nombre del consorcio o del integrante del consorcio que acredite el mayor porcentaje de participación en las obligaciones de la ejecución de la obra. El documento debe indicar expresamente el nombre completo o la denominación o razón social del integrante o integrantes del consorcio.

MUNICIPALIDAD PROVINCIAL
DE AYMARAES

Héctor Chávez Salas
GERENTE DE INFRAESTRUCTURA Y
DESARROLLO TERRITORIAL



3.2. REQUISITOS DE CALIFICACIÓN

A	CAPACIDAD TÉCNICA Y PROFESIONAL																																		
A.1	EQUIPAMIENTO ESTRATÉGICO																																		
<u>Requisitos:</u> <table border="1"> <thead> <tr> <th>DESCRIPCION</th> <th>CANT.</th> </tr> </thead> <tbody> <tr><td>NIVEL TOPOGRAFICO CON TRIPODE</td><td>01</td></tr> <tr><td>ESTACION TOTAL CON TRES PRISMAS</td><td>01</td></tr> <tr><td>RODILLO NEUMATICO AUTOPREPULSADO 135 HP-9-26TN</td><td>01</td></tr> <tr><td>COMPACTADOR VIBRATORIO TIPO PLANCHA 7HP</td><td>01</td></tr> <tr><td>MARTILLO NEUMATICO DE 25-29KG</td><td>01</td></tr> <tr><td>COMPRESORA NEUMATICA 250-330 PCM - 87 HP</td><td>01</td></tr> <tr><td>CARGADOR S/LLANTA 200 - 250 HP - 4-4.1 YD3</td><td>01</td></tr> <tr><td>VOLQUETE DE 15 M3</td><td>01</td></tr> <tr><td>TRACTOR DE ORUGAS DE 190 - 240 HP</td><td>01</td></tr> <tr><td>MOTONIVELADORA DE 145-150 HP</td><td>01</td></tr> <tr><td>CAMION CISTERNA 4x2 (AGUA) - 2,000 GLN</td><td>01</td></tr> <tr><td>CAMION IMPRIMADOR 6x2 - 178 - 210 HP - 1,800 GLN</td><td>01</td></tr> <tr><td>RETROEXCAVADORA S/LLANTA 115 - 165 HP - 0.75 - 1.6 YD3</td><td>01</td></tr> <tr><td>VIBRADOR DE CONCRETO 4 HP - 1.25"</td><td>01</td></tr> <tr><td>MEZCLADORA DE CONCRETO 11 P3 - 23 HP</td><td>01</td></tr> <tr><td>BARREDORA MECANICA 10-20 HP - 7 P. LONG</td><td>01</td></tr> </tbody> </table> <p><u>Acreditación:</u></p> <p>De conformidad con el numeral 49.3 del artículo 49 y el literal e) del numeral 139.1 del artículo 139 del Reglamento este requisito de calificación se acredita para la suscripción del contrato.</p> <div style="border: 1px solid black; padding: 5px; margin-top: 10px;"> <p>Importante</p> <p>No corresponde solicitar como equipamiento que el postor cuente con oficinas, locales u otros espacios físicos. Asimismo, no se puede requerir características, años de antigüedad y demás condiciones del equipamiento que no consten en el expediente técnico.</p> </div>		DESCRIPCION	CANT.	NIVEL TOPOGRAFICO CON TRIPODE	01	ESTACION TOTAL CON TRES PRISMAS	01	RODILLO NEUMATICO AUTOPREPULSADO 135 HP-9-26TN	01	COMPACTADOR VIBRATORIO TIPO PLANCHA 7HP	01	MARTILLO NEUMATICO DE 25-29KG	01	COMPRESORA NEUMATICA 250-330 PCM - 87 HP	01	CARGADOR S/LLANTA 200 - 250 HP - 4-4.1 YD3	01	VOLQUETE DE 15 M3	01	TRACTOR DE ORUGAS DE 190 - 240 HP	01	MOTONIVELADORA DE 145-150 HP	01	CAMION CISTERNA 4x2 (AGUA) - 2,000 GLN	01	CAMION IMPRIMADOR 6x2 - 178 - 210 HP - 1,800 GLN	01	RETROEXCAVADORA S/LLANTA 115 - 165 HP - 0.75 - 1.6 YD3	01	VIBRADOR DE CONCRETO 4 HP - 1.25"	01	MEZCLADORA DE CONCRETO 11 P3 - 23 HP	01	BARREDORA MECANICA 10-20 HP - 7 P. LONG	01
DESCRIPCION	CANT.																																		
NIVEL TOPOGRAFICO CON TRIPODE	01																																		
ESTACION TOTAL CON TRES PRISMAS	01																																		
RODILLO NEUMATICO AUTOPREPULSADO 135 HP-9-26TN	01																																		
COMPACTADOR VIBRATORIO TIPO PLANCHA 7HP	01																																		
MARTILLO NEUMATICO DE 25-29KG	01																																		
COMPRESORA NEUMATICA 250-330 PCM - 87 HP	01																																		
CARGADOR S/LLANTA 200 - 250 HP - 4-4.1 YD3	01																																		
VOLQUETE DE 15 M3	01																																		
TRACTOR DE ORUGAS DE 190 - 240 HP	01																																		
MOTONIVELADORA DE 145-150 HP	01																																		
CAMION CISTERNA 4x2 (AGUA) - 2,000 GLN	01																																		
CAMION IMPRIMADOR 6x2 - 178 - 210 HP - 1,800 GLN	01																																		
RETROEXCAVADORA S/LLANTA 115 - 165 HP - 0.75 - 1.6 YD3	01																																		
VIBRADOR DE CONCRETO 4 HP - 1.25"	01																																		
MEZCLADORA DE CONCRETO 11 P3 - 23 HP	01																																		
BARREDORA MECANICA 10-20 HP - 7 P. LONG	01																																		
A.2	CALIFICACIONES DEL PLANTEL PROFESIONAL CLAVE																																		
FORMACIÓN ACADÉMICA DEL PLANTEL PROFESIONAL CLAVE																																			
<u>Requisitos:</u> <ol style="list-style-type: none"> 1. Residente de Obra: Ingeniero Civil Título profesional. 2. Especialista en Suelos y Pavimentos: Ingeniero Civil Título profesional. 3. Especialista en Impacto Ambiental: Ingeniería Ambiental o sanitaria o Ing. Forestal Título profesional. 4. Responsable de Seguridad en obra: Ingeniero de Seguridad, Salud Ocupacional y Medio ambiente o Ingeniero Industrial o ingeniero de higiene y seguridad industrial o ingeniero civil o ingeniero de minas Título profesional. 5. Arqueólogo: Arqueólogo Título profesional. <p><u>Acreditación:</u></p> <p>De conformidad con el numeral 49.3 del artículo 49 y el literal e) del numeral 139.1 del artículo 139 del Reglamento este requisito de calificación se acredita para la suscripción del contrato.</p>																																			



Importante

- El residente de la obra debe cumplir las calificaciones establecidas en el artículo 179 del Reglamento.

A.3 EXPERIENCIA DEL PLANTEL PROFESIONAL CLAVE

Requisitos:

1. Residente de Obra: Con experiencia profesional efectiva mínima de Seis (06) años como Residente y/o Supervisor y/o Inspector y/o Jefe de Supervisión y/o Ingeniero Residente de obra y/o Ingeniero Supervisor de obra y/o Supervisor de obra y/o Inspector de obra y/o Residente de obra y/o Ingeniero Residente y/o Jefe de Obra y/o Ingeniero Jefe de Supervisión y/o Ingeniero Supervisor y/o Ingeniero supervisor residente y/o Jefe de Construcción y/o Ingeniero Residente de Supervisión y/o Jefe Residente y/o Residente Principal de Obras y/o Residente de Supervisión y/o Jefe de Supervisión en Ejecución y/o Supervisión, en obras en iguales o similares.

2. Especialista en Suelos y Pavimentos: Con experiencia profesional efectiva mínima de Cinco (05) años como Ingeniero y/o Especialista de Suelos y Pavimentos y/o Ingeniero Especialista en Mecánica de Suelos y Pavimentos y/o Responsable de Suelos y Pavimentos o especialista en mecánica de suelos y/o especialista en mecánica de suelos y pavimentos y/o especialista de pavimentos y/o especialista en geotecnia en la Ejecución de obras en iguales o similares.

3. Especialista en Impacto Ambiental: Con experiencia profesional efectiva mínima de Cuatro (04) años como Ingeniero o Especialista Ambiental o Medio Ambiente o Impacto Ambiental o Especialista Ambiental o especialista en medio ambiente o especialista en medio ambiente y seguridad o especialista en seguridad y ambiente o especialista en el área de ingeniería ambiental o jefe en medio ambiente o ingeniero especialista en impacto ambiental o Especialista en Gestión Ambiental en la Ejecución de obras en general.

4. Responsable de Seguridad en obra: Con experiencia profesional efectiva mínima de cuatro (04) años como especialista y/o prevencionista y/o ingeniero y/o coordinador y/o responsable y/o jefe y/o supervisor y/o gerente y/o director de /en obra riesgos seguridad salud, salud ocupacional ssoma stoma soma seguridad en obra higiene ocupacional de obra riesgo laborales salud en el trabajo programa seguridad stma o higiene ocupacional seguridad, salud y medio ambiente higiene y seguridad higiene y seguridad en construcciones medio ambiente seguridad ocupacional seguridad de obra impacto ambiental prevención de riesgos gestión ambiental, ambiental socio ambiental seguridad vial seguridad industrial o especialista en seguridad y medio ambiente o especialista en medio ambiente y seguridad o especialista en seguridad y salud ocupacional y/o especialista en seguridad de obra y/o ingeniero de seguridad y/o ingeniero ssoma y/o especialista de seguridad e higiene ocupacional y medio ambiente y/o jefe de supervisión de seguridad, salud y medio ambiente y/o especialista en seguridad e higiene y salud ocupacional y/o especialista y seguridad, salud en el trabajo y medio ambiente o la combinación de estos en la ejecución de obras en general.

5. Arqueólogo: Arqueólogo: Con experiencia profesional efectiva mínima de Dos (02) años como Arqueólogo y/o Especialista en Arqueología o Arqueólogo - director especialista o Especialista en monitoreo Arqueológico o Residente de Arqueología o Arqueólogo Residente en la Ejecución de obras en general

Acreditación:

De conformidad con el numeral 49.3 del artículo 49 y el literal e) del numeral 139.1 del artículo 139 del Reglamento este requisito de calificación se acredita para la suscripción del contrato.

Importante

El residente de la obra debe cumplir la experiencia mínima establecida en el artículo 179 del Reglamento



B EXPERIENCIA DEL POSTOR EN LA ESPECIALIDAD

Requisitos:

El postor debe acreditar un monto facturado acumulado equivalente a 10,498,782.15 (Diez Millones Cuatrocientos Noventa y Ocho Mil Setecientos Ochenta y Dos con 15/100 soles), en la ejecución de obras similares, durante los 10 años anteriores a la fecha de la presentación de ofertas que se computarán desde la suscripción del acta de recepción de obra.

Se considerará obra similar a CONSTRUCCION, EJECUCION, CREACION, REHABILITACION, MEJORAMIENTO, RECONSTRUCCION, AMPLIACION, INSTALACION, REMODELACION APERTURAS DE CARRETERAS, VIAS NACIONALES O DEPARTAMENTALES O VECINALES, CAMINOS VECINALES Y TROCHAS CARROZABLES A NIVEL DE RECUBRIMIENTO ASFALTICO -SLURRY SEAL Y/O TRATAMIENTO SUPERFICIAL MONO CAPA BICAPA O TRATAMIENTO SUPERFICIAL BICAPA) Y/O CARPETA ASFALTICA EN CALIENTE Y/O AFIRMADO EN ZONAS URBANA Y/O RURAL.

LA OBRA SIMILAR ACREDITADA DEBERA CONTENER COMO MINIMO LOS SIGUIENTES COMPONENTES:

- 1) MOVIMIENTO DE TIERRAS, Y/ O EXCAVACION Y/O CORTE EN MATERIAL SUELTO
- 2) CAPAS ANTICONTAMINANTES SUB BASES Y/O BASES GRANULAR
- 3) PAVIMENTO FLEXIBLES, TRATAMIENTO SUPERFICIAL BICAPA, Y/ O RECUBRIMIENTO ASFALTICO
- 4) OBRAS DE ARTE Y DRENAJE
- 5) SEÑALIZACION
- 6) PROTECCION AMBIENTAL, PROGRAMA DE CIERRE DE OBRA

Acreditación:

La experiencia del postor se acreditará con copia simple de: (i) contratos y sus respectivas actas de recepción de obra; (ii) contratos y sus respectivas resoluciones de liquidación; o (iii) contratos y sus respectivas constancias de prestación o cualquier otra documentación¹³ de la cual se desprenda fehacientemente que la obra fue concluida, así como el monto total que implicó su ejecución; correspondientes a un máximo de veinte (20) contrataciones.

En los casos que se acredite experiencia adquirida en consorcio, debe presentarse la promesa de consorcio o el contrato de consorcio del cual se desprenda fehacientemente el porcentaje de las obligaciones que se asumió en el contrato presentado; de lo contrario, no se computará la experiencia proveniente de dicho contrato.

Asimismo, cuando se presenten contratos derivados de procesos de selección convocados antes del 20.09.2012, la calificación se ceñirá al método descrito en la Directiva "Participación de Proveedores en Consorcio en las Contrataciones del Estado", debiendo presumirse que el porcentaje de las obligaciones equivale al porcentaje de participación de la promesa de consorcio o del contrato de consorcio. En caso que en dichos documentos no se consigne el porcentaje de participación se presumirá que las obligaciones se ejecutaron en partes iguales.

Si el titular de la experiencia no es el postor, consignar si dicha experiencia corresponde a la matriz en caso que el postor sea sucursal, o fue transmitida por reorganización societaria, debiendo acompañar la documentación sustentatoria correspondiente.

Si el postor acredita experiencia de otra persona jurídica como consecuencia de una reorganización societaria, debe presentar adicionalmente el **Anexo N° 9**.

Cuando los contratos presentados se encuentren expresados en moneda extranjera, debe indicarse el tipo de cambio venta publicado por la Superintendencia de Banca, Seguros y AFP correspondiente a la fecha de suscripción.

¹³ De acuerdo con la Opinión N° 185-2017/DTN "cualquier otra documentación" se entiende como tal a todo documento emitido por la Entidad contratante con ocasión de la ejecución de la obra que cumpla con demostrar de manera indubitable aquello que se acredita por ejemplo mediante las resoluciones de liquidación de obra, las actas de recepción de conformidad, entre otros.

Sin perjuicio de lo anterior, los postores deben llenar y presentar el **Anexo N° 10** referido a la experiencia del postor en la especialidad.

Importante

En el caso de consorcios, la calificación de la experiencia se realiza conforme a la Directiva "Participación de Proveedores en Consorcio en las Contrataciones del Estado".

C SOLVENCIA ECONÓMICA

Requisitos:

El postor debe acreditar una línea de crédito equivalente a S/. 6,300,000.00 (Seis millones trescientos mil y 00/100 soles).

Acreditación:

Documento a nombre del postor emitido por una empresa que se encuentre bajo la supervisión directa de la Superintendencia de Banca, Seguros y Administradoras Privadas de Fondos de Pensiones o estar considerada en la última lista de bancos extranjeros de primera categoría que periódicamente publica el Banco Central de Reserva del Perú.

No procede acreditar este requisito a través de líneas de créditos para cartas fianza o póliza de caución.

Tampoco corresponde aceptar documentos emitidos por empresas de seguros para acreditar este requisito de calificación, toda vez que, de conformidad con el Oficio N° 47719-2019-SBS, dichas empresas no pueden otorgar créditos.

Importante

En el caso de consorcios el documento que acredita la línea de crédito puede estar a nombre del consorcio o del integrante del consorcio que acredite el mayor porcentaje de participación en las obligaciones de la ejecución de la obra. El documento debe indicar expresamente el nombre completo o la denominación o razón social del integrante o integrantes del consorcio.

Importante

- Si como resultado de una consulta u observación corresponde precisarse o ajustarse el requerimiento, se solicita la autorización del área usuaria y se pone de conocimiento de tal hecho a la dependencia que aprobó el expediente de contratación, de conformidad con el numeral 72.3 del artículo 72 del Reglamento.
- Los requisitos de calificación determinan si los postores cuentan con las capacidades necesarias para ejecutar el contrato, lo que debe ser acreditado documentalmente, y no mediante declaración jurada.



CAPÍTULO IV FACTORES DE EVALUACIÓN

La evaluación se realiza sobre la base de cien (100) puntos.

Para determinar la oferta con el mejor puntaje y el orden de prelación de las ofertas, se considera lo siguiente:

FACTOR DE EVALUACIÓN	PUNTAJE / METODOLOGÍA PARA SU ASIGNACIÓN
A. PRECIO	
<u>Evaluación:</u> Se evaluará considerando el precio ofertado por el postor. <u>Acreditación:</u> Se acreditará mediante el documento que contiene el precio de la oferta (Anexo N° 6).	La evaluación consistirá en otorgar el máximo puntaje a la oferta de precio más bajo y se otorga a las demás ofertas puntajes inversamente proporcionales a sus respectivos precios, según la siguiente fórmula: $P_i = \frac{O_m \times PMP}{O_i}$ I = Oferta P _i = Puntaje de la oferta a evaluar O _i = Precio i O _m = Precio de la oferta más baja PMP = Puntaje máximo del precio 95¹⁴ puntos

OTROS FACTORES DE EVALUACIÓN	5 puntos ¹⁵
B. SOSTENIBILIDAD AMBIENTAL Y SOCIAL	(Máximo 3 puntos)
<u>Evaluación:</u> Se evaluará que el postor cuente con una (1) práctica de sostenibilidad ambiental o social En caso que el postor se presente en consorcio, cada uno de sus integrantes, debe acreditar alguna de las prácticas de sostenibilidad ambiental o social para obtener el puntaje.	Acredita una (1) de las prácticas de sostenibilidad 3 puntos No acredita ninguna práctica en sostenibilidad 0 puntos
B.1 Práctica: Certificación del sistema de gestión de la seguridad y salud en el trabajo <u>Acreditación:</u> El certificado debe haber sido emitido por un Organismo de Certificación acreditado para dicho sistema de gestión, ya sea ante el INACAL (antes INDECOPI) u otro organismo acreditador que cuente con	

¹⁴ De 83 a 100 puntos, en el caso de obras bajo la modalidad de ejecución llave en mano en las que se puede incluir adicionalmente el factor capacitación.

¹⁵ Hasta 17 puntos en el caso de obras bajo la modalidad de ejecución llave en mano en las que se puede incluir adicionalmente el factor capacitación.

OTROS FACTORES DE EVALUACIÓN	5 puntos ¹⁵
<p>reconocimiento internacional.¹⁶</p> <p>El referido certificado debe corresponder a la sede, filial u oficina a cargo de la prestación¹⁷, y estar vigente¹⁸ a la fecha de presentación de ofertas.</p> <p>Copia simple del certificado que acredita que se ha implementado un sistema de gestión de seguridad y salud en el trabajo acorde con la norma OHSAS 18001:2007¹⁹ o norma que la sustituya (ISO 45001:2018), o con la Norma Técnica Peruana equivalente (NTP-ISO 45001:2018), cuyo alcance o campo de aplicación considere infraestructura vial u Obras Viales (carreteras o vías nacionales o departamentales o caminos vecinales)</p> <p>El certificado debe haber sido emitido por un Organismo de Certificación acreditado para dicho sistema de gestión, ya sea ante el INACAL (antes INDECOPI) u otro organismo acreditador que cuente con reconocimiento internacional.²⁰</p> <p>El referido certificado debe corresponder a la sede, filial u oficina a cargo de la prestación²¹, y estar vigente²² a la fecha de presentación de ofertas.</p>	
<p>B.2 Práctica:</p> <p>Certificación del sistema de gestión de la responsabilidad social</p> <p><u>Acreditación:</u></p> <p>Copia simple del certificado que acredita que se ha implementado un sistema de gestión de la responsabilidad social acorde con el estándar SA 8000:2014²³.</p> <p>El certificado debe haber sido emitido por un Organismo de Certificación acreditado ante el "Social Accountability Accreditation Services" (SAAS).</p> <p>El referido certificado debe corresponder a la sede, filial u oficina a cargo de la prestación²⁴, y estar vigente²⁵ a la fecha de presentación de ofertas.</p>	
<p>B.3 Práctica:</p> <p>Certificación del sistema de gestión ambiental.</p> <p><u>Acreditación:</u></p> <p>Copia simple del certificado que acredita que se ha implementado un sistema de gestión ambiental acorde con la norma ISO 14001:2015, o con la Norma Técnica Peruana equivalente (NTP-ISO 14001:2015), cuyo alcance o campo de aplicación infraestructura vial u Obras Viales (carreteras o vías nacionales o</p>	

Sea firmante/signatario del Acuerdo de Reconocimiento Mutuo (MLA) del International Accreditation Forum-IAF (<http://www.iaf.org>) o del InterAmerican Accreditation Cooperation-IAAC (<http://www.iaac.org>) o del European co-operation for Accreditation-EA (<http://www.european-accreditation.org>) o del Pacific Accreditation Cooperation-PAC (<http://www.apac-pac.org>).

¹⁷ En el certificado debe estar consignada la dirección exacta de la sede, filial u oficina a cargo de la prestación.

¹⁸ Se refiere al periodo de vigencia que señala el certificado presentado.

¹⁹ En marzo de 2018 se aprobó la norma ISO 45001:2018 que reemplaza la norma OHSAS 18001:2007. Cabe precisar que el periodo de migración durará tres años, por lo que el certificado en OHSAS 18001 tendrá vigencia hasta marzo de 2021.

²⁰ Sea firmante/signatario del Acuerdo de Reconocimiento Mutuo (MLA) del International Accreditation Forum-IAF (<http://www.iaf.org>) o del InterAmerican Accreditation Cooperation-IAAC (<http://www.iaac.org>) o del European co-operation for Accreditation-EA (<http://www.european-accreditation.org>) o del Pacific Accreditation Cooperation-PAC (<http://www.apac-pac.org>).

²¹ En el certificado debe estar consignada la dirección exacta de la sede, filial u oficina a cargo de la prestación.

²² Se refiere al periodo de vigencia que señala el certificado presentado.

²³ Entre las certificaciones voluntarias más difundidas mundialmente, referidas al desempeño social en aspectos de la responsabilidad social en los lugares de trabajo, se encuentra la correspondiente al estándar SA 8000, propuesto por la Social Accountability International (SAI). La certificación bajo este estándar refiere que una organización ha demostrado mediante una evaluación (Auditoría de Tercera Parte) que cumple con sus requisitos en los siguientes aspectos: Trabajo infantil, trabajo forzoso o bajo coacción, salud y seguridad, libertad de asociación y derecho a la negociación colectiva, discriminación, prácticas disciplinarias, horas de trabajo y remuneración.

²⁴ En el certificado debe estar consignada la dirección exacta de la sede, filial u oficina a cargo de la prestación.

²⁵ Se refiere al periodo de vigencia que señala el certificado presentado.



OTROS FACTORES DE EVALUACIÓN	5 puntos ¹⁵
<p>departamentales o caminos vecinales)^{26 27}.</p> <p>El certificado debe haber sido emitido por un Organismo de Certificación acreditado para dicho sistema de gestión, ya sea ante el INACAL (antes INDECOPI) u otro organismo acreditador que cuente con reconocimiento internacional²⁸.</p> <p>El referido certificado debe corresponder a la sede, filial u oficina a cargo de la prestación²⁹, y estar vigente³⁰ a la fecha de presentación de ofertas.</p>	
<p>B.4 Práctica:</p> <p>Responsabilidad hídrica</p> <p><u>Acreditación:</u></p> <p>Copia simple del Certificado Azul emitido por la Autoridad Nacional del Agua que lo reconoce como empresa hídricamente responsable del "Programa Huella Hídrica" (http://www.ana.gob.pe/certificado_azul/).</p>	
<p>B.5 Práctica:</p> <p>Certificación del sistema de gestión de la energía</p> <p><u>Acreditación:</u></p> <p>Copia simple del certificado que acredita que se ha implementado un SGE acorde con la norma ISO 50001:2011³¹ o ISO 50001:2018, o con la Norma Técnica Peruana equivalente (NTP ISO 50001:2012), cuyo alcance o campo de aplicación considere infraestructura vial u Obras Viales (carreteras o vías nacionales o departamentales o caminos vecinales)^{32 33}.</p> <p>El certificado debe haber sido emitido por un Organismo de Certificación acreditado para dicho sistema de gestión, ya sea ante el INACAL (antes INDECOPI) u otro organismo acreditador que cuente con reconocimiento internacional.³⁴</p> <p>El referido certificado debe corresponder a la sede, filial u oficina a cargo de la prestación³⁵, y estar vigente³⁶ a la fecha de presentación de ofertas.</p>	

- ²⁶ Respecto de la definición del alcance o campo de aplicación del certificado, se podrían considerar certificados cuyos alcances involucren el objeto de contratación, tales como "ejecución o construcción de": obras de edificación, obras civiles, obras viales o de infraestructura vial, obras de saneamiento, obras electromecánicas, obras energéticas, obras de suministro de energía, entre otros.
- ²⁷ El postor en su oferta podrá acompañar el certificado con documentación complementaria emitida por la misma Entidad certificadora para precisar el alcance de su certificación; la cual debe corresponder a la sede que efectuará la prestación.
- ²⁸ Sea firmante/signatario del Acuerdo de Reconocimiento Mutuo (MLA) del International Accreditation Forum-IAF (<http://www.iaf.nu>) o del InterAmerican Accreditation Cooperation-IAAC (<http://www.iaac.org.mx>) o del European co-operation for Accreditation-EA (<http://www.european-accreditation.org>) o del Pacific Accreditation Cooperation-PAC (<http://www.apac-pac.org>).
- ²⁹ En el certificado debe estar consignada la dirección exacta de la sede, filial u oficina a cargo de la prestación.
- ³⁰ Se refiere al periodo de vigencia que señala el certificado presentado.
- ³¹ En agosto de 2018 se aprobó la norma ISO 50001:2018 que reemplaza a la norma ISO 50001:2011. Cabe precisar que el periodo de migración durará tres años, por lo que el certificado en ISO 50001:2011 tendrá vigencia hasta agosto de 2021.
- ³² Respecto de la definición del alcance o campo de aplicación del certificado, se podrían considerar certificados cuyos alcances involucren el objeto de contratación, tales como "ejecución o construcción de": obras de edificación, obras civiles, obras viales o de infraestructura vial, obras de saneamiento, obras electromecánicas, obras energéticas, obras de suministro de energía, entre otros.
- ³³ El postor en su oferta podrá acompañar el certificado con documentación complementaria emitida por la misma Entidad certificadora para precisar el alcance de su certificación; la cual debe corresponder a la sede que efectuará la prestación.
- ³⁴ Sea firmante/signatario del Acuerdo de Reconocimiento Mutuo (MLA) del International Accreditation Forum-IAF (<http://www.iaf.nu>) o del InterAmerican Accreditation Cooperation-IAAC (<http://www.iaac.org.mx>) o del European co-operation for Accreditation-EA (<http://www.european-accreditation.org>) o del Pacific Accreditation Cooperation-PAC (<http://www.apac-pac.org>).
- ³⁵ En el certificado debe estar consignada la dirección exacta de la sede, filial u oficina a cargo de la prestación.
- ³⁶ Se refiere al periodo de vigencia que señala el certificado presentado.



OTROS FACTORES DE EVALUACIÓN	5 puntos ¹⁵
D. INTEGRIDAD EN LA CONTRATACIÓN PÚBLICA	
<p><u>Evaluación:</u></p> <p>Se evaluará que el postor cuente con certificación del sistema de gestión antisoborno</p> <p><u>Acreditación:</u></p> <p>Copia simple del certificado que acredita que se ha implementado un sistema de gestión antisoborno acorde con la norma ISO 37001:2016 o con la Norma Técnica Peruana equivalente (NTP-ISO37001:2017).</p> <p>El certificado debe haber sido emitido por un Organismo de Certificación acreditado para dicho sistema de gestión, ya sea ante el INACAL (antes INDECOPI) u otro organismo acreditador que cuente con reconocimiento internacional.³⁷</p> <p>El referido certificado debe corresponder a la sede, filial u oficina a cargo de la prestación³⁸, y estar vigente³⁹ a la fecha de presentación de ofertas.</p> <p>En caso que el postor se presente en consorcio, cada uno de sus integrantes, debe acreditar que cuenta con la certificación para obtener el puntaje.</p>	<p>(Máximo 2 puntos)</p> <p>Presenta Certificado ISO 37001 2 puntos</p> <p>No presenta Certificado ISO 37001 0 puntos</p>
PUNTAJE TOTAL	100 puntos⁴⁰



³⁷ Sea firmante/signatario del Acuerdo de Reconocimiento Mutuo (MLA) del International Accreditation Forum-IAF (<http://www.iaf.nu>) o del InterAmerican Accreditation Cooperation-IAAC (<http://www.iaac.org.mx>) o del European co-operation for Accreditation-EA (<http://www.european-accreditation.org/>) o del Pacific Accreditation Cooperation-PAC (<http://www.apec-pac.org/>).

³⁸ En el certificado debe estar consignada la dirección exacta de la sede, filial u oficina a cargo de la prestación.

³⁹ Se refiere al periodo de vigencia que señala el certificado presentado.

⁴⁰ Es la suma de los puntajes de todos los factores de evaluación.

CAPÍTULO V PROFORMA DEL CONTRATO

Conste por el presente documento, la contratación de la ejecución de la obra [CONSIGNAR LA DENOMINACIÓN DE LA CONVOCATORIA], que celebra de una parte [CONSIGNAR EL NOMBRE DE LA ENTIDAD], en adelante LA ENTIDAD, con RUC N° [.....], con domicilio legal en [.....], representada por [.....], identificado con DNI N° [.....], y de otra parte [.....], con RUC N° [.....], con domicilio legal en [.....], inscrita en la Ficha N° [.....] Asiento N° [.....] del Registro de Personas Jurídicas de la ciudad de [.....], debidamente representado por su Representante Legal, [.....], con DNI N° [.....], según poder inscrito en la Ficha N° [.....], Asiento N° [.....] del Registro de Personas Jurídicas de la ciudad de [.....], a quien en adelante se le denominará EL CONTRATISTA en los términos y condiciones siguientes:

CLÁUSULA PRIMERA: ANTECEDENTES

Con fecha [.....], el comité de selección adjudicó la buena pro de la LICITACIÓN PÚBLICA N° [CONSIGNAR NOMENCLATURA DEL PROCEDIMIENTO DE SELECCIÓN] para la contratación de la ejecución de la obra [CONSIGNAR LA DENOMINACIÓN DE LA CONVOCATORIA], a [INDICAR NOMBRE DEL GANADOR DE LA BUENA PRO], cuyos detalles e importe constan en los documentos integrantes del presente contrato.

CLÁUSULA SEGUNDA: OBJETO

El presente contrato tiene por objeto [CONSIGNAR EL OBJETO DE LA CONTRATACIÓN].

CLÁUSULA TERCERA: MONTO CONTRACTUAL

El monto total del presente contrato asciende a [CONSIGNAR MONEDA Y MONTO], que incluye todos los impuestos de Ley.

Este monto comprende el costo de la ejecución de la obra, todos los tributos, seguros, transporte, inspecciones, pruebas y, de ser el caso, los costos laborales conforme a la legislación vigente, así como cualquier otro concepto que pueda tener incidencia sobre la ejecución de la prestación materia del presente contrato.

CLÁUSULA CUARTA: DEL PAGO⁴¹

LA ENTIDAD se obliga a pagar la contraprestación a EL CONTRATISTA en [INDICAR MONEDA], en periodos de valorización [CONSIGNAR MENSUALES U OTRO TIPO DE PERIODO], conforme a lo previsto en la sección específica de las bases. Asimismo, LA ENTIDAD o EL CONTRATISTA, según corresponda, se obligan a pagar el monto correspondiente al saldo de la liquidación del contrato de obra, en el plazo de [CONSIGNAR PLAZO EN DÍAS] días calendario, computados desde el día siguiente del consentimiento de la liquidación.

En caso de retraso en el pago de las valorizaciones, por razones imputables a LA ENTIDAD, EL CONTRATISTA tiene derecho al reconocimiento de los intereses legales efectivos, de conformidad con el artículo 39 de la Ley de Contrataciones del Estado y los artículos 1244, 1245 y 1246 del Código Civil. Para tal efecto, se formulará una valorización de intereses y el pago se efectuará en las valorizaciones siguientes.

CLÁUSULA QUINTA: DEL PLAZO DE LA EJECUCIÓN DE LA PRESTACIÓN

El plazo de ejecución del presente contrato es de 270 días calendario, el mismo que se computa desde el día siguiente de cumplidas las condiciones previstas en el artículo 176 del Reglamento.

CLÁUSULA SEXTA: PARTES INTEGRANTES DEL CONTRATO

El presente contrato está conformado por las bases integradas, la oferta ganadora, así como los documentos derivados del procedimiento de selección que establezcan obligaciones para las partes.

CLÁUSULA SÉTIMA: GARANTÍAS

EL CONTRATISTA entregó al perfeccionamiento del contrato la respectiva garantía incondicional, solidaria, irrevocable, y de realización automática en el país al solo requerimiento, a favor de LA ENTIDAD, por los conceptos, montos y vigencias siguientes:

- De fiel cumplimiento del contrato: [CONSIGNAR EL MONTO], a través de la [INDICAR EL TIPO DE

⁴¹ En cada caso concreto, dependiendo de la naturaleza del contrato, podrá adicionarse la información que resulte pertinente a efectos de generar el pago.

GARANTÍA PRESENTADA] N° [INDICAR NÚMERO DEL DOCUMENTO] emitida por [SEÑALAR EMPRESA QUE LA EMITE]. Monto que es equivalente al diez por ciento (10%) del monto del contrato original, la misma que debe mantenerse vigente hasta el consentimiento de la liquidación final.

En el caso que corresponda, consignar lo siguiente:

- Garantía fiel cumplimiento por prestaciones accesorias: [CONSIGNAR EL MONTO], a través de la [INDICAR EL TIPO DE GARANTÍA PRESENTADA] N° [INDICAR NÚMERO DEL DOCUMENTO] emitida por [SEÑALAR EMPRESA QUE LA EMITE], la misma que debe mantenerse vigente hasta el cumplimiento total de las obligaciones garantizadas.

CLÁUSULA OCTAVA: EJECUCIÓN DE GARANTÍAS POR FALTA DE RENOVACIÓN

LA ENTIDAD puede solicitar la ejecución de las garantías cuando EL CONTRATISTA no las hubiere renovado antes de la fecha de su vencimiento, conforme a lo dispuesto en el literal a) del numeral 155.1 del artículo 155 del Reglamento de la Ley de Contrataciones del Estado.

CLÁUSULA NOVENA: ADELANTO DIRECTO⁴²

LA ENTIDAD otorgará un adelanto directo por el 10% del monto del contrato original.

El contratista debe solicitar formalmente el ADELANTO DIRECTO dentro de los ocho (8) días siguientes a la suscripción del contrato, adjuntando a su solicitud la garantía por adelantos mediante CARTA FIANZA y el comprobante de pago correspondiente. La Entidad debe entregar el monto solicitado dentro de los siete (7) días contados a partir del día siguiente de recibida la solicitud del contratista. Vencido el plazo para solicitar el adelanto no procede la solicitud. La amortización del adelanto se hará en cada valorización de obra

CLÁUSULA DÉCIMA: ADELANTO PARA MATERIALES O INSUMOS

La Entidad otorgará adelantos para materiales o insumos por el 20% del monto del contrato original, conforme al calendario de adquisición de materiales o insumos presentado por el contratista. La entrega de los adelantos se realizará en un plazo de 07 días calendarios previos a la fecha prevista en el calendario de adquisición de materiales o insumos para cada adquisición, con la finalidad que EL CONTRATISTA pueda disponer de los materiales o insumos en la oportunidad prevista en el calendario de avance de obra valorizado. Para tal efecto, EL CONTRATISTA debe solicitar la entrega del adelanto en un plazo de 15 días calendario anteriores al inicio del plazo antes mencionado, adjuntando a su solicitud la garantía por adelantos mediante CARTA FIANZA y el comprobante de pago respectivo.

La primera solicitud del contratista debe realizarse una vez iniciado el plazo de ejecución de la obra. No procede el otorgamiento del adelanto para materiales e insumos en los casos en que las solicitudes correspondientes sean realizadas con posterioridad a las fechas señaladas en el calendario de adquisición de materiales e insumos.

CLÁUSULA UNDÉCIMA: CONFORMIDAD DE LA OBRA

La conformidad de la obra será dada con la suscripción del Acta de Recepción de Obra.

CLÁUSULA DUODÉCIMA: DECLARACIÓN JURADA DEL CONTRATISTA

EL CONTRATISTA declara bajo juramento que se compromete a cumplir las obligaciones derivadas del presente contrato, bajo sanción de quedar inhabilitado para contratar con el Estado en caso de incumplimiento.

CLÁUSULA DÉCIMA TERCERA: ASIGNACIÓN DE RIESGOS DEL CONTRATO DE OBRA



⁴² De conformidad a lo dispuesto en el numeral 3.3 de los aspectos revisados de oficio del Pronunciamiento

CP 17/04

Nombre y Apellido del beneficiario de su inscripción

1281

Nº	Penalizaciones	Forma de cálculo	Procedimiento
1	Cuando el personal acreditado permanece menos de sesenta (60) días desde el inicio de su participación en la ejecución del contrato o del íntegro del plazo de ejecución, si este es menor a los sesenta (60) días, de conformidad con las disposiciones establecidas en el numeral 190.2 del artículo 190 del Reglamento	0.5 UIT por cada día de ausencia del personal en obra en el plazo previsto.	Según informe del Inspector o Supervisor de la obra, según corresponda.

2	En caso el contratista incumpla con su obligación de ejecutar la prestación con el personal acreditado o debidamente sustituido.	0.5 UIT por cada día de ausencia del personal en obra.	Según informe del Inspector o Supervisor de la obra, según corresponda.
3	Si el contratista o su personal, no permite el acceso al cuaderno de obra al Inspector o Supervisor de la Obra, según corresponda, impidiéndole anotar las ocurrencias. NOTA: Esta penalidad sólo aplica si el Cuaderno de obra es físico .	Cinco por mil (5/1000) del monto de la valorización del periodo por cada día de dicho impedimento.	Según informe del Inspector o Supervisor de la obra, según corresponda.
4	Cuando el contratista no cumpla con su obligación de anotar en el cuaderno de obra digital las ocurrencias relevantes, que afecten al cronograma de ejecución de obra vigente.	0.5 por mil (0.5/1000) del monto de la Obra, del periodo por cada día de ocurrido el hecho.	Según informe del Inspector o Supervisor de la obra, según corresponda.
5	SEGURIDAD DE OBRA Y SEÑALIZACIÓN Cuando el contratista no cuenta con los dispositivos de seguridad en la obra, tanto peatonal o vehicular, incumpliendo las normas, además de las señalizaciones solicitadas por la municipalidad. La multa diaria será:	Uno por mil (1/1000) del monto de la Obra, por cada día de incumplimiento	Según informe del Inspector o Supervisor de la obra, según corresponda.
6	INDUMENTARIA E IMPLEMENTOS DE PROTECCIÓN PERSONAL Cuando el contratista no cumpla con dotar a su personal o parte del personal de los elementos de seguridad. La multa es por cada día.	0.5 por mil (0.5/1000) del monto de la Obra, del periodo por cada día de ocurrido el hecho. Por cada día de ocurrido el hecho.	Según informe del Inspector o Supervisor de la obra, según corresponda.
7	INGRESO DE MATERIALES Cuando el contratista ingrese materiales a la obra sin autorización del supervisor. La multa será:	Dos por mil (2/1000) del monto de la Obra, por ocurrido el hecho.	Según informe del Inspector o Supervisor de la obra, según corresponda.
8	CARTEL DE OBRA Cuando el contratista no coloque cartel de obra dentro del plazo de 07 días calendarios de iniciada la obra. La multa por día de atraso será:	Dos por mil (2/1000) del monto de la Obra, por cada día de incumplimiento.	Según informe del Inspector o Supervisor de la obra, según corresponda.
9	CALENDARIO ACELERADO DE OBRA Cuando, en caso de demoras injustificadas, el Contratista no cumpla con presentar, dentro del plazo establecido en el Reglamento de la LCE, el calendario acelerado de obra.	Dos por mil (2/1000) del monto de la Obra por cada día de retraso.	Según informe del Inspector o Supervisor de la obra, según corresponda.
10	PRUEBAS y ENSAYOS Cuando el Contratista no realice las pruebas o ensayos para verificar la calidad de los materiales y los trabajos ejecutados dentro del plazo que, previamente, el Supervisor haya coordinado y notificado al Residente. En ese sentido, cuando el contratista no realice lo requerido dentro del plazo previamente coordinado y notificado podrá aplicársele la penalidad por incumplimiento.	Uno por mil (1/1000) del monto de la Obra, del periodo por cada incumplimiento.	Según informe del Inspector o Supervisor de la obra, según corresponda.
11	Cuando el Contratista no cumpla con adjuntar en cada valorización copia de los comprobantes de pago que confirmen la realización de las pruebas y ensayos dentro del periodo valorizado. Se precisa que lo requerido ha sido consignado en el ítem 12.	Uno por mil (1/1000) del monto de la Obra, del periodo por cada incumplimiento.	Según informe del Inspector o Supervisor de la obra, según corresponda.



12	EQUIPOS DECLARADOS EN LA PROPUESTA TECNICA Cuando el contratista no cuente con el equipo disponible durante la ejecución de obra de acuerdo a la programación de trabajos y ello genere demora en la ejecución de trabajos, se aplicará penalidad. Cabe precisar que dichos equipos han sido declarados y acreditados por el Contratista al momento de la firma del contrato.	Uno por mil (1/1000) del monto de la Obra, del periodo por cada día de incumplimiento.	Según informe del Inspector o Supervisor de la obra, según corresponda.
13	POR INASISTENCIA DE LOS ESPECIALISTAS DEL CONTRATISTA A REUNIONES CONVOCADAS POR LA ENTIDAD CONTRATANTE Cuando el contratista de manera injustificada, no asista con sus especialistas a reuniones convocadas por la Entidad (presencial y/o virtual), se aplicará la penalidad. Al respecto, cabe precisar que, previamente, la Entidad notificará al contratista los profesionales cuya presencia resulte necesaria para dicha reunión.	Uno por mil (1/1000) del monto de la Obra, del periodo por cada día de ocurrido el hecho.	Según informe del Inspector o Supervisor de la obra, según corresponda.
14	En caso el contratista incumpla con implementación de las medidas sanitarias	Uno por mil (1/1000) del monto de la Obra, por cada día de incumplimiento.	Según informe del Inspector o Supervisor de la obra, según corresponda.
15	Cuando el Contratista no cumpla con mantener vigente la Póliza CAR y la Póliza de SCTR, de acuerdo a lo señalado en el ítem 18, debiendo incluir en cada valorización copia de los seguros y comprobantes que confirmen su vigencia.	Uno por mil (1/1000) del monto de la Obra, por cada día de incumplimiento.	Según informe del Inspector o Supervisor de la obra, según corresponda.
16	Cuando el Contratista no cumpla con presentar ante la supervisión su informe de valorización de obra al día siguiente del último día de cada periodo mensual.	Uno por mil (1/1000) del monto de la Obra, por cada día de incumplimiento.	Según informe del Inspector o Supervisor de la obra, según corresponda.

(**) La aceptación y aprobación de la solicitud de sustitución de profesional estará a cargo de la Gerencia de Infraestructura y Desarrollo Territorial de la Municipalidad Provincial de Aymaraes.

El procedimiento para la aplicación de penalidades será el siguiente:

- Informe del supervisor de obra, del tipo de penalidad a aplicar sustentado y documentando la misma. El informe es dirigido al área usuaria.
- El área usuaria cuantifica y comunica al órgano encargado de las contrataciones para la aplicación de la penalidad.

(**) Serán eximidos de la penalidad en los siguientes casos:

- Por fallecimiento del profesional.
- Por enfermedad que impide la permanencia del profesional, sustentando con certificado médico, que podría ser verificado por la Entidad.
- Despido del profesional por disposición de la Entidad.
- Cambio del profesional cuando el inicio de la obra se haya postergado por más de 60 días entre el otorgamiento de la buena pro y la entrega del terreno.
- Renuncia del personal y la acreditación por parte del contratista de caso fortuito o fuerza mayor.

Las penalidades establecidas en su conjunto no deberán de exceder el diez por ciento (10%) del monto contractual vigente.



Importante

De haberse previsto otras penalidades a las previstas, incluir los supuestos de aplicación de penalidad, la forma de cálculo de la penalidad para cada supuesto y el procedimiento mediante el cual se verifica el supuesto a penalizar, conforme el artículo 163 del Reglamento de la Ley de Contrataciones del Estado.

Estas penalidades se deducen de las valorizaciones o en la liquidación final, según corresponda; o si fuera necesario, se cobra del monto resultante de la ejecución de la garantía de fiel cumplimiento.

La penalidad por mora y las otras penalidades pueden alcanzar cada una un monto máximo equivalente al diez por ciento (10%) del monto del contrato vigente, o de ser el caso, del ítem que debió ejecutarse.

Cuando se llegue a cubrir el monto máximo de la penalidad por mora o el monto máximo para otras penalidades, LA ENTIDAD puede resolver el contrato por incumplimiento.

CLÁUSULA DÉCIMA SEXTA: RESOLUCIÓN DEL CONTRATO

Cualquiera de las partes puede resolver el contrato, de conformidad con el numeral 32.3 del artículo 32 y artículo 36 de la Ley de Contrataciones del Estado, y el artículo 164 de su Reglamento. De darse el caso, LA ENTIDAD procederá de acuerdo a lo establecido en los artículos 165 y 207 del Reglamento de la Ley de Contrataciones del Estado.

CLÁUSULA DÉCIMA SÉTIMA: RESPONSABILIDAD DE LAS PARTES

Cuando se resuelva el contrato por causas imputables a algunas de las partes, se debe resarcir los daños y perjuicios ocasionados, a través de la indemnización correspondiente. Ello no obsta la aplicación de las sanciones administrativas, penales y pecuniarias a que dicho incumplimiento diere lugar, en el caso que éstas correspondan.

Lo señalado precedentemente no exime a ninguna de las partes del cumplimiento de las demás obligaciones previstas en el presente contrato.

CLÁUSULA DÉCIMA OCTAVA: ANTICORRUPCIÓN

EL CONTRATISTA declara y garantiza no haber, directa o indirectamente, o tratándose de una persona jurídica a través de sus socios, integrantes de los órganos de administración, apoderados, representantes legales, funcionarios, asesores o personas vinculadas a las que se refiere el artículo 7 del Reglamento de la Ley de Contrataciones del Estado, ofrecido, negociado o efectuado, cualquier pago o, en general, cualquier beneficio o incentivo ilegal en relación al contrato.

Asimismo, el CONTRATISTA se obliga a conducirse en todo momento, durante la ejecución del contrato, con honestidad, probidad, veracidad e integridad y de no cometer actos ilegales o de corrupción, directa o indirectamente o a través de sus socios, accionistas, participacionistas, integrantes de los órganos de administración, apoderados, representantes legales, funcionarios, asesores y personas vinculadas a las que se refiere el artículo 7 del Reglamento de la Ley de Contrataciones del Estado.

Además, EL CONTRATISTA se compromete a i) comunicar a las autoridades competentes, de manera directa y oportuna, cualquier acto o conducta ilícita o corrupta de la que tuviera conocimiento; y ii) adoptar medidas técnicas, organizativas y/o de personal apropiadas para evitar los referidos actos o prácticas.

Finalmente, EL CONTRATISTA se compromete a no colocar a los funcionarios públicos con los que deba interactuar, en situaciones reñidas con la ética. En tal sentido, reconoce y acepta la prohibición de ofrecerles a éstos cualquier tipo de obsequio, donación, beneficio y/o gratificación, ya sea de bienes o servicios, cualquiera sea la finalidad con la que se lo haga.

CLÁUSULA DÉCIMA NOVENA: MARCO LEGAL DEL CONTRATO

Sólo en lo no previsto en este contrato, en la Ley de Contrataciones del Estado y su Reglamento, en las directivas que emita el OSCE y demás normativa especial que resulte aplicable, serán de aplicación supletoria las disposiciones pertinentes del Código Civil vigente, cuando corresponda, y demás normas de derecho privado.



CLÁUSULA VIGÉSIMA: SOLUCIÓN DE CONTROVERSIAS⁴³

Las controversias que surjan entre las partes durante la ejecución del contrato se resuelven mediante conciliación o arbitraje, según el acuerdo de las partes.

Cualquiera de las partes tiene derecho a iniciar el arbitraje a fin de resolver dichas controversias dentro del plazo de caducidad previsto en la Ley de Contrataciones del Estado y su Reglamento.

Facultativamente, cualquiera de las partes tiene el derecho a solicitar una conciliación dentro del plazo de caducidad correspondiente, según lo señalado en el artículo 224 del Reglamento de la Ley de Contrataciones del Estado, sin perjuicio de recurrir al arbitraje, en caso no se llegue a un acuerdo entre ambas partes o se llegue a un acuerdo parcial. Las controversias sobre nulidad del contrato solo pueden ser sometidas a arbitraje.

El Laudo arbitral emitido es inapelable, definitivo y obligatorio para las partes desde el momento de su notificación, según lo previsto en el numeral 45.21 del artículo 45 de la Ley de Contrataciones del Estado.

CLÁUSULA VIGÉSIMA SEGUNDA: FACULTAD DE ELEVAR A ESCRITURA PÚBLICA

Cualquiera de las partes puede elevar el presente contrato a Escritura Pública corriendo con todos los gastos que demande esta formalidad.

CLÁUSULA VIGÉSIMA TERCERA: DOMICILIO PARA EFECTOS DE LA EJECUCIÓN CONTRACTUAL

Las partes declaran el siguiente domicilio para efecto de las notificaciones que se realicen durante la ejecución del presente contrato:

DOMICILIO DE LA ENTIDAD: [.....]

DOMICILIO DEL CONTRATISTA: [CONSIGNAR EL DOMICILIO SEÑALADO POR EL POSTOR GANADOR DE LA BUENA PRO AL PRESENTAR LOS REQUISITOS PARA EL PERFECCIONAMIENTO DEL CONTRATO]

La variación del domicilio aquí declarado de alguna de las partes debe ser comunicada a la otra parte, formalmente y por escrito, con una anticipación no menor de quince (15) días calendario.

De acuerdo con las bases integradas, la oferta y las disposiciones del presente contrato, las partes lo firman por duplicado en señal de conformidad en la ciudad de [.....] al [CONSIGNAR FECHA].

"LA ENTIDAD"

"EL CONTRATISTA"

Importante

Este documento puede firmarse digitalmente si ambas partes cuentan con firma digital, según la Ley N° 27269, Ley de Firmas y Certificados Digitales⁴⁴.



⁴³ De acuerdo con el numeral 225.3 del artículo 225 del Reglamento, las partes pueden recurrir al arbitraje ad hoc cuando las controversias deriven de procedimientos de selección cuyo valor referencial sea menor o igual a cinco millones con 00/100 soles (S/ 5 000 000,00).
⁴⁴ Para mayor información sobre la normativa de firmas y certificados digitales ingresar a: <https://www.indecopi.gob.pe/web/firmas-digitales/firmar-y-certificados-digitales>

CAPÍTULO VI CONSTANCIA DE PRESTACIÓN DE EJECUCIÓN DE OBRA

De conformidad con el artículo 169 del Reglamento, se deja expresa constancia de la culminación de la prestación derivada del contrato mencionado en el numeral 3 del presente documento.

1 DATOS DEL DOCUMENTO	Número del documento			
	Fecha de emisión del documento			
2 DATOS DEL CONTRATISTA	Nombre, denominación o razón social			
	RUC			
	EN CASO EL CONTRATISTA SEA UN CONSORCIO, ADEMÁS SE DEBERÁ REGISTRAR LA SIGUIENTE INFORMACIÓN:			
	Nombre o razón social del integrante del consorcio	RUC	%	Descripción de las obligaciones
3 DATOS DEL CONTRATO	Número del contrato			
	Tipo y número del procedimiento de selección			
	Descripción del objeto del contrato			
	Fecha de suscripción del contrato			
	Monto del contrato			
4 DATOS DE LA OBRA	Denominación de la obra			
	Ubicación de la obra (Región, Provincia y Distrito)			
	Nombres y apellidos del Supervisor de la Obra			
	Plazo de ejecución de la obra	Plazo original	días calendario	
		Ampliación(es) de plazo	días calendario	
		Total plazo	días calendario	
		Fecha de culminación de la obra		
		Fecha de recepción de la obra		
		Fecha de liquidación de la obra		
	Monto de la obra	Número de adicionales de obra		
		Monto total de los adicionales		
		Número de deductivos		
Monto total de los deductivos				
Monto total de la obra (sólo componente de obra)				



5 APLICACIÓN DE PENALIDADES	Monto de las penalidades por mora	
	Monto de otras penalidades	
	Monto total de las penalidades aplicadas	

6 SOLUCIÓN DE CONTROVERSIAS DEL CONTRATO	Junta de Resolución de Disputas	Si		No	
	Arbitraje	Si		No	
	N° de arbitrajes				

7 DATOS DE LA ENTIDAD	Nombre de la Entidad	
	RUC de la Entidad	
	Nombres y apellidos del funcionario que emite la constancia	
	Cargo que ocupa en la Entidad	
	Teléfono de contacto	

8	NOMBRE, FIRMA Y SELLO DEL FUNCIONARIO COMPETENTE
---	--



ANEXOS



ANEXO N° 1

DECLARACIÓN JURADA DE DATOS DEL POSTOR

Señores

COMITÉ DE SELECCIÓN

LICITACIÓN PÚBLICA N°001-2022-MPA-CH-CS-1

Presente.-

El que se suscribe, [...], postor y/o Representante Legal de [CONSIGNAR EN CASO DE SER PERSONA JURÍDICA], identificado con [CONSIGNAR TIPO DE DOCUMENTO DE IDENTIDAD] N° [CONSIGNAR NÚMERO DE DOCUMENTO DE IDENTIDAD], con poder inscrito en la localidad de [CONSIGNAR EN CASO DE SER PERSONA JURÍDICA] en la Ficha N° [CONSIGNAR EN CASO DE SER PERSONA JURÍDICA], **DECLARO BAJO JURAMENTO** que la siguiente información se sujeta a la verdad:

Nombre, Denominación o Razón Social :			
Domicilio Legal :			
RUC :	Teléfono(s) :		
Correo electrónico :			

Autorización de notificación por correo electrónico:

... [CONSIGNAR SÍ O NO] autorizo que se notifiquen al correo electrónico indicado las siguientes actuaciones:

1. Solicitud de subsanación de los requisitos para perfeccionar el contrato.
2. Solicitud para presentar los documentos para perfeccionar el contrato, según lo previsto en el numeral 141.2 del artículo 141 del Reglamento.
3. Respuesta a la solicitud de acceso al expediente de contratación.

Asimismo, me comprometo a remitir la confirmación de recepción, en el plazo máximo de dos (2) días hábiles de recibida la comunicación.

[CONSIGNAR CIUDAD Y FECHA]

.....
Firma, Nombres y Apellidos del postor o Representante legal, según corresponda

Importante

La notificación dirigida a la dirección de correo electrónico consignada se entenderá válidamente efectuada cuando la Entidad reciba acuse de recepción.

Importante

Cuando se trate de consorcios, la declaración jurada es la siguiente:



ANEXO N° 1

DECLARACIÓN JURADA DE DATOS DEL POSTOR

Señores
COMITÉ DE SELECCIÓN
LICITACIÓN PÚBLICA N°001-2022-MPA-CH-CS-1

Presente.-

El que se suscribe, [...], representante común del consorcio [CONSIGNAR EL NOMBRE DEL CONSORCIO], identificado con [CONSIGNAR TIPO DE DOCUMENTO DE IDENTIDAD] N° [CONSIGNAR NÚMERO DE DOCUMENTO DE IDENTIDAD], **DECLARO BAJO JURAMENTO** que la siguiente información se sujeta a la verdad:

Datos del consorciado 1			
Nombre, Denominación o Razón Social :			
Domicilio Legal :			
RUC :	Teléfono(s) :		
Correo electrónico :			

Datos del consorciado 2			
Nombre, Denominación o Razón Social :			
Domicilio Legal :			
RUC :	Teléfono(s) :		
Correo electrónico :			

Datos del consorciado ...			
Nombre, Denominación o Razón Social :			
Domicilio Legal :			
RUC :	Teléfono(s) :		
Correo electrónico :			

Autorización de notificación por correo electrónico:

Correo electrónico del consorcio:

... [CONSIGNAR SÍ O NO] autorizo que se notifiquen al correo electrónico indicado las siguientes actuaciones:

1. Solicitud de subsanación de los requisitos para perfeccionar el contrato.
2. Solicitud para presentar los documentos para perfeccionar el contrato, según lo previsto en el numeral 141.2 del artículo 141 del Reglamento.
3. Respuesta a la solicitud de acceso al expediente de contratación.

Asimismo, me comprometo a remitir la confirmación de recepción, en el plazo máximo de dos (2) días hábiles de recibida la comunicación.

[CONSIGNAR CIUDAD Y FECHA]

.....
**Firma, Nombres y Apellidos del representante
común del consorcio**

Importante

La notificación dirigida a la dirección de correo electrónico consignada se entenderá válidamente efectuada cuando la Entidad reciba la acusada recepción.



ANEXO N° 2

DECLARACIÓN JURADA
(ART. 52 DEL REGLAMENTO DE LA LEY DE CONTRATACIONES DEL ESTADO)

Señores
COMITÉ DE SELECCIÓN
LICITACIÓN PÚBLICA N°001-2022-MPA-CH-CS-1
Presente.-

Mediante el presente el suscrito, postor y/o Representante Legal de [CONSIGNAR EN CASO DE SER PERSONA JURÍDICA], declaro bajo juramento:

- i. No haber incurrido y me obligo a no incurrir en actos de corrupción, así como a respetar el principio de integridad.
- ii. No tener impedimento para postular en el procedimiento de selección ni para contratar con el Estado, conforme al artículo 11 de la Ley de Contrataciones del Estado.
- iii. Conocer las sanciones contenidas en la Ley de Contrataciones del Estado y su Reglamento, así como las disposiciones aplicables de la Ley N° 27444, Ley del Procedimiento Administrativo General.
- iv. Participar en el presente proceso de contratación en forma independiente sin mediar consulta, comunicación, acuerdo, arreglo o convenio con ningún proveedor; y, conocer las disposiciones del Decreto Legislativo N° 1034, Decreto Legislativo que aprueba la Ley de Represión de Conductas Anticompetitivas.
- v. Conocer, aceptar y someterme a las bases, condiciones y reglas del procedimiento de selección.
- vi. Ser responsable de la veracidad de los documentos e información que presento en el presente procedimiento de selección.
- vii. Comprometerme a mantener la oferta presentada durante el procedimiento de selección y a perfeccionar el contrato, en caso de resultar favorecido con la buena pro.

[CONSIGNAR CIUDAD Y FECHA]

.....
**Firma, Nombres y Apellidos del postor o
Representante legal, según corresponda**

Importante

En el caso de consorcios, cada integrante debe presentar esta declaración jurada, salvo que sea presentada por el representante común del consorcio.



ANEXO N° 3

DECLARACIÓN JURADA DE CUMPLIMIENTO DEL EXPEDIENTE TÉCNICO

Señores
COMITÉ DE SELECCIÓN
LICITACIÓN PÚBLICA N°001-2022-MPA-CH-CS-1
Presente.-

Es grato dirigirme a usted, para hacer de su conocimiento que luego de haber examinado las bases y demás documentos del procedimiento de la referencia y, conociendo todos los alcances y las condiciones detalladas en dichos documentos, el postor que suscribe ofrece la ejecución de la obra [CONSIGNAR EL OBJETO DE LA CONVOCATORIA], de conformidad con el respectivo Expediente Técnico y las demás condiciones que se indican en el numeral 3.1 del Capítulo III de la sección específica de las bases y los documentos del procedimiento.

[CONSIGNAR CIUDAD Y FECHA]

.....
Firma, Nombres y Apellidos del postor o
Representante legal o común, según corresponda



ANEXO N° 4

DECLARACIÓN JURADA DE PLAZO DE EJECUCIÓN DE LA OBRA

Señores
COMITÉ DE SELECCIÓN
LICITACIÓN PÚBLICA N°001-2022-MPA-CH-CS-1
Presente.-

Mediante el presente, con pleno conocimiento de las condiciones que se exigen en las bases del procedimiento de la referencia, me comprometo a ejecutar la obra [CONSIGNAR LA DENOMINACIÓN DE LA CONVOCATORIA] en el plazo de [CONSIGNAR EL PLAZO OFERTADO, EL CUAL DEBE SER EXPRESADO EN DÍAS CALENDARIO] días calendario.

[CONSIGNAR CIUDAD Y FECHA]

.....
Firma, Nombres y Apellidos del postor o
Representante legal o común, según corresponda



ANEXO N° 5

PROMESA DE CONSORCIO

(Sólo para el caso en que un consorcio se presente como postor)

Señores

COMITÉ DE SELECCIÓN

LICITACIÓN PÚBLICA N°001-2022-MPA-CH-CS-1

Presente.-

Los suscritos declaramos expresamente que hemos convenido en forma irrevocable, durante el lapso que dure el procedimiento de selección, para presentar una oferta conjunta a la LICITACIÓN PÚBLICA N° [CONSIGNAR NOMENCLATURA DEL PROCEDIMIENTO].

Asimismo, en caso de obtener la buena pro, nos comprometemos a formalizar el contrato de consorcio, de conformidad con lo establecido por el artículo 140 del Reglamento de la Ley de Contrataciones del Estado, bajo las siguientes condiciones:

a) Integrantes del consorcio

1. [NOMBRE, DENOMINACIÓN O RAZÓN SOCIAL DEL CONSORCIADO 1].
2. [NOMBRE, DENOMINACIÓN O RAZÓN SOCIAL DEL CONSORCIADO 2].

b) Designamos a [CONSIGNAR NOMBRES Y APELLIDOS DEL REPRESENTANTE COMÚN], identificado con [CONSIGNAR TIPO DE DOCUMENTO DE IDENTIDAD] N° [CONSIGNAR NÚMERO DE DOCUMENTO DE IDENTIDAD], como representante común del consorcio para efectos de participar en todos los actos referidos al procedimiento de selección, suscripción y ejecución del contrato correspondiente con [CONSIGNAR NOMBRE DE LA ENTIDAD].

Asimismo, declaramos que el representante común del consorcio no se encuentra impedido, inhabilitado ni suspendido para contratar con el Estado.

c) Fijamos nuestro domicilio legal común en [.....].

d) Las obligaciones que corresponden a cada uno de los integrantes del consorcio son las siguientes:

1. OBLIGACIONES DE [NOMBRE, DENOMINACIÓN O RAZÓN SOCIAL DEL CONSORCIADO 1] [%]⁴⁵

[DESCRIBIR LAS OBLIGACIONES DEL CONSORCIADO 1]

2. OBLIGACIONES DE [NOMBRE, DENOMINACIÓN O RAZÓN SOCIAL DEL CONSORCIADO 2] [%]⁴⁶

[DESCRIBIR LAS OBLIGACIONES DEL CONSORCIADO 2]

TOTAL OBLIGACIONES

100%⁴⁷

[CONSIGNAR CIUDAD Y FECHA]

⁴⁵ Consignar únicamente el porcentaje total de las obligaciones, el cual debe ser expresado en número entero, sin decimales.

⁴⁶ Consignar únicamente el porcentaje total de las obligaciones, el cual debe ser expresado en número entero, sin decimales.

⁴⁷ Este porcentaje corresponde a la sumatoria de los porcentajes de las obligaciones de cada uno de los integrantes del consorcio.



.....
Consortiado 1

Nombres, apellidos y firma del Consortiado 1
o de su Representante Legal
Tipo y N° de Documento de Identidad

.....
Consortiado 2

Nombres, apellidos y firma del Consortiado 2
o de su Representante Legal
Tipo y N° de Documento de Identidad

Importante

De conformidad con el artículo 52 del Reglamento, las firmas de los integrantes del consorcio deben ser legalizadas.



ANEXO N° 6

PRECIO DE LA OFERTA

Señores

COMITÉ DE SELECCIÓN

LICITACIÓN PÚBLICA N°001-2022-MPA-CH-CS-1

Presente.-

Es grato dirigirme a usted, para hacer de su conocimiento que, de acuerdo con las bases, mi oferta es la siguiente:

N° ITEM	PARTIDA	UNIDAD	METRADO	PU	SUB TOTAL

1	Total costo directo (A)	
2	Gastos generales (%)	
2.1	Gastos fijos (%)	
2.2	Gastos variables (%)	
	Total gastos generales (B)	
3	Utilidad (C) (%)	
	SUBTOTAL (A+B+C)	
4	IGV (5) ⁴⁸	
5	Monto total de la oferta (En letras y números)	

...]

N°	PRECIO DE LA OFERTA PLAN COVID 19	P.U	TOTAL (INCLUYE IGV)
01	IMPLEMENTACION DE PLAN COVID 19		
	Monto total de la oferta (En letras y números)		

El precio de la oferta en SOLES incluye todos los tributos, seguros, transporte, inspecciones, pruebas y, de ser el caso, los costos laborales conforme a la legislación vigente, así como cualquier otro concepto que pueda tener incidencia sobre el costo de la obra a ejecutar; excepto la de aquellos postores que gocen de alguna exoneración legal, no incluirán en el precio de su oferta los tributos respectivos.

[CONSIGNAR CIUDAD Y FECHA]

.....
**Firma, Nombres y Apellidos del postor o
Representante legal o común, según corresponda**



⁴⁸ Para el cálculo del IGV, aplica el redondeo previsto en la Resolución de Superintendencia SUNAT N° 025-2000/SUNAT o norma que la reemplace. En ese sentido, el porcentaje se calcula considerando dos (2) decimales. Para efectos del redondeo: i) Si el primer decimal siguiente es inferior a cinco (5), el valor permanecerá igual, suprimiéndose los decimales posteriores y ii) Si el primer decimal siguiente es igual o superior a cinco (5), el valor será incrementado en un centésimo.

Importante

- El postor que goce de alguna exoneración legal, debe indicar que su oferta no incluye el tributo materia de la exoneración.
- El análisis de precios unitarios y el detalle de los gastos generales fijos y variables no se presentan en la oferta, sino para el perfeccionamiento del contrato.

Importante para la Entidad

- A fin de facilitar la labor del comité de selección, se recomienda publicar conjuntamente con las bases un archivo en Excel del presupuesto de la obra conforme el expediente técnico a fin de que los postores puedan utilizarlo al momento de elaborar su oferta. En tal caso, consignar lo siguiente:

"Adicionalmente al documento escaneado del presente anexo, el postor puede adjuntar el archivo en Excel del presupuesto de la obra (que fue publicado conjuntamente con las bases), completando la información que sustenta el precio de su oferta. En caso de divergencia prevalece el documento escaneado del precio de la oferta".



ANEXO N° 9

**DECLARACIÓN JURADA
(NUMERAL 49.4 DEL ARTÍCULO 49 DEL REGLAMENTO)**

Señores
COMITÉ DE SELECCIÓN
LICITACIÓN PÚBLICA N°001-2022-MPA-CH-CS-1
Presente.-

Mediante el presente el suscrito, postor y/o Representante Legal de [CONSIGNAR EN CASO DE SER PERSONA JURÍDICA], declaro que la experiencia que acredito de la empresa [CONSIGNAR LA DENOMINACIÓN DE LA PERSONA JURÍDICA] como consecuencia de una reorganización societaria, no se encuentra en el supuesto establecido en el numeral 49.4 del artículo 49 del Reglamento.

[CONSIGNAR CIUDAD Y FECHA]

.....
**Firma, Nombres y Apellidos del postor o
Representante legal, según corresponda**

Importante

A efectos de cautelar la veracidad de esta declaración, el postor puede verificar la información de la Relación de Proveedores Sancionados por el Tribunal de Contrataciones del Estado con Sanción Vigente en <http://portal.osce.gob.pe/rnp/content/relación-de-proveedores-sancionados>.

También le asiste dicha facultad al órgano encargado de las contrataciones o al órgano de la Entidad al que se le haya asignado la función de verificación de la oferta presentada por el postor ganador de la buena pro.



ANEXO N° 10

EXPERIENCIA DEL POSTOR EN LA ESPECIALIDAD

COMITÉ DE SELECCIÓN
LICITACION PÚBLICA N°001-2022-MPA-CH-CS-1
presente.-

Mediante el presente, el suscrito detalla lo siguiente como EXPERIENCIA EN OBRAS SIMILARES:

N°	CLIENTE	OBJETO DEL CONTRATO	N° CONTRATO	FECHA DEL CONTRATO ⁴⁹	FECHA DE RECEPCIÓN DE LA OBRA	EXPERIENCIA PROVENIENTE ⁵⁰ DE:	MONEDA	IMPORTE ⁵¹	TIPO DE CAMBIO VENTA ⁵²	MONTO FACTURADO ACUMULADO ⁵³
1										
2										
3										
4										
5										
6										

⁴⁹ Se refiere a la fecha de suscripción del contrato.

⁵⁰ Si el titular de la experiencia no es el postor, consignar si dicha experiencia corresponde a la matriz en caso que el postor sea sucursal, o fue transmitida por reorganización societaria, debiendo acompañar la documentación sustentatoria correspondiente. Al respecto, según la Opinión N° 216-2017/DTN "Considerando que la sociedad matriz y la sucursal constituyen la misma persona jurídica, la sucursal puede acreditar como suya la experiencia de su matriz". Del mismo modo, según lo previsto en la Opinión N° 010-2013/DTN, "... en una operación de reorganización societaria que comprende tanto una fusión como una escisión, la sociedad resultante podrá acreditar como suya la experiencia de la sociedad incorporada o absorbida, que se extingue producto de la fusión; escisión o absorción, correspondiente a la línea de negocio transmitida. De esta manera, la sociedad resultante podrá emplear la experiencia transmitida, como consecuencia de la reorganización societaria antes descrita, en los futuros procesos de selección en los que participe".

⁵¹ Se refiere al monto del contrato ejecutado incluido adicionales y reducciones, de ser el caso.

⁵² El tipo de cambio venta debe corresponder al publicado por la SBS correspondiente a la fecha de suscripción del contrato.

⁵³ Consignar en la moneda establecida para el valor referencial.

N°	CLIENTE	OBJETO DEL CONTRATO	N° CONTRATO	FECHA DEL CONTRATO ⁴⁹	FECHA DE RECEPCIÓN DE LA OBRA	EXPERIENCIA PROVENIENTE ⁵⁰ DE:	MONEDA	IMPORTE ⁵¹	TIPO DE CAMBIO VENTA ⁵²	MONTO FACTURADO ACUMULADO ⁵³
7										
8										
9										
10										
TOTAL										

[FIRMAR CIUDAD Y FECHA]



.....
Firma, Nombres y Apellidos del postor o
Representante legal o común, según corresponda



PRESUPUESTO DE LA OBRA

SE ADJUNTA EN ARCHIVO EXCEL

