

# ***BASES ESTÁNDAR DE ADJUDICACIÓN SIMPLIFICADA PARA LA CONTRATACIÓN DE BIENES***

*Aprobado mediante Directiva N° 001-2019-OSCE/CD*



***SUB DIRECCIÓN DE NORMATIVIDAD – DIRECCIÓN TÉCNICO NORMATIVA***  
**ORGANISMO SUPERVISOR DE LAS CONTRATACIONES DEL ESTADO - OSCE**

**SIMBOLOGÍA UTILIZADA:**

N°	Símbolo	Descripción
1	[ABC] / [.....]	La información solicitada dentro de los corchetes sombreados debe ser completada por la Entidad durante la elaboración de las bases.
2	[ABC] / [.....]	Es una indicación, o información que deberá ser completada por la Entidad con posterioridad al otorgamiento de la buena pro para el caso específico de la elaboración de la PROFORMA DEL CONTRATO; o por los proveedores, en el caso de los ANEXOS de la oferta.
3	<div>Importante</div> <ul style="list-style-type: none"> <li>• Abc</li> </ul>	Se refiere a consideraciones importantes a tener en cuenta por el órgano encargado de las contrataciones o comité de selección, según corresponda y por los proveedores.
4	<div>Advertencia</div> <ul style="list-style-type: none"> <li>• Abc</li> </ul>	Se refiere a advertencias a tener en cuenta por el órgano encargado de las contrataciones o comité de selección, según corresponda y por los proveedores.
5	<div>Importante para la Entidad</div> <ul style="list-style-type: none"> <li>• Xyz</li> </ul>	Se refiere a consideraciones importantes a tener en cuenta por el órgano encargado de las contrataciones o comité de selección, según corresponda, y deben ser eliminadas una vez culminada la elaboración de las bases.

**CARACTERÍSTICAS DEL DOCUMENTO:**

Las bases estándar deben ser elaboradas en formato WORD, y deben tener las siguientes características:

N°	Características	Parámetros
1	Márgenes	Superior : 2.5 cm      Inferior: 2.5 cm Izquierda: 2.5 cm      Derecha: 2.5 cm
2	Fuente	Arial
3	Estilo de Fuente	Normal: Para el contenido en general Cursiva: Para el encabezado y pie de página Para las Consideraciones importantes (Ítem 3 del cuadro anterior)
4	Color de Fuente	Automático: Para el contenido en general Azul : Para las Consideraciones importantes (Ítem 3 del cuadro anterior)
5	Tamaño de Letra	16 : Para las dos primeras hojas de las Secciones General y Específica 11 : Para el nombre de los Capítulos. 10 : Para el cuerpo del documento en general 9 : Para el encabezado y pie de página Para el contenido de los cuadros, pudiendo variar, según la necesidad 8 : Para las Notas al pie
6	Alineación	Justificada: Para el contenido en general y notas al pie. Centrada : Para la primera página, los títulos de las Secciones y nombres de los Capítulos)
7	Interlineado	Sencillo
8	Espaciado	Anterior : 0 Posterior : 0
9	Subrayado	Para los nombres de las Secciones y para resaltar o hacer hincapié en algún concepto

**INSTRUCCIONES DE USO:**

- Una vez registrada la información solicitada dentro de los corchetes sombreados en gris, el texto deberá quedar en letra tamaño 10, con estilo normal, sin formato de negrita y sin sombrear.
- La nota **IMPORTANTE** no puede ser modificada ni eliminada en la Sección General. En el caso de la Sección Específica debe seguirse la instrucción que se indica en dicha nota.

Elaboradas en enero de 2019

Modificadas en marzo 2019, junio 2019, diciembre 2019, julio 2020, julio y diciembre 2021 y junio de 2022

## **BASES ESTÁNDAR DE ADJUDICACIÓN SIMPLIFICADA PARA LA CONTRATACIÓN DE BIENES**



### **BASES INTEGRADAS**

**ADJUDICACIÓN SIMPLIFICADA N° 017-2022-MDASA-CS**

(TERCERA CONVOCATORIA)

### **CONTRATACIÓN DE BIENES**

**ADQUISICIÓN DE UNIFORMES PARA EL PERSONAL DE  
SERENAZGO.**

## DEBER DE COLABORACIÓN

La Entidad y todo proveedor que se someta a las presentes Bases, sea como participante, postor y/o contratista, deben conducir su actuación conforme a los principios previstos en la Ley de Contrataciones del Estado.

En este contexto, se encuentran obligados a prestar su colaboración al OSCE y a la Secretaría Técnica de la Comisión de Defensa de la Libre Competencia del INDECOPI, en todo momento según corresponda a sus competencias, a fin de comunicar presuntos casos de fraude, colusión y corrupción por parte de los funcionarios y servidores de la Entidad, así como los proveedores y demás actores que participan en el proceso de contratación.

De igual forma, deben poner en conocimiento del OSCE y a la Secretaría Técnica de la Comisión de Defensa de la Libre Competencia del INDECOPI los indicios de conductas anticompetitivas que se presenten durante el proceso de contratación, en los términos del Decreto Legislativo N° 1034, "Ley de Represión de Conductas Anticompetitivas", o norma que la sustituya, así como las demás normas de la materia.

La Entidad y todo proveedor que se someta a las presentes Bases, sea como participante, postor y/o contratista del proceso de contratación deben permitir al OSCE o a la Secretaría Técnica de la Comisión de Defensa de la Libre Competencia del INDECOPI el acceso a la información referida a las contrataciones del Estado que sea requerida, prestar testimonio o absolución de posiciones que se requieran, entre otras formas de colaboración.

## **SECCIÓN GENERAL**

### **DISPOSICIONES COMUNES DEL PROCEDIMIENTO DE SELECCIÓN**

(ESTA SECCIÓN NO DEBE SER MODIFICADA EN NINGÚN EXTREMO, BAJO SANCIÓN DE NULIDAD)

## CAPÍTULO I ETAPAS DEL PROCEDIMIENTO DE SELECCIÓN

### 1.1. REFERENCIAS

Cuando en el presente documento se mencione la palabra Ley, se entiende que se está haciendo referencia a la Ley N° 30225, Ley de Contrataciones del Estado, y cuando se mencione la palabra Reglamento, se entiende que se está haciendo referencia al Reglamento de la Ley de Contrataciones del Estado aprobado por Decreto Supremo N° 344-2018-EF.

Las referidas normas incluyen sus respectivas modificaciones, de ser el caso.

### 1.2. CONVOCATORIA

Se realiza a través de su publicación en el SEACE de conformidad con lo señalado en el artículo 54 del Reglamento, en la fecha señalada en el calendario del procedimiento de selección, debiendo adjuntar las bases y resumen ejecutivo.

### 1.3. REGISTRO DE PARTICIPANTES

El registro de participantes se realiza conforme al artículo 55 del Reglamento. En el caso de un consorcio, basta que se registre uno (1) de sus integrantes.

#### Importante

- *Para registrarse como participante en un procedimiento de selección convocado por las Entidades del Estado Peruano, es necesario que los proveedores cuenten con inscripción vigente y estar habilitados ante el Registro Nacional de Proveedores (RNP) que administra el Organismo Supervisor de las Contrataciones del Estado (OSCE). Para obtener mayor información, se puede ingresar a la siguiente dirección electrónica: [www.rnp.gob.pe](http://www.rnp.gob.pe).*
- *Los proveedores que deseen registrar su participación deben ingresar al SEACE utilizando su Certificado SEACE (usuario y contraseña). Asimismo, deben observar las instrucciones señaladas en el documento de orientación "Guía para el registro de participantes electrónico" publicado en <https://www2.seace.gob.pe/>.*
- *En caso los proveedores no cuenten con inscripción vigente en el RNP y/o se encuentren inhabilitados o suspendidos para ser participantes, postores y/o contratistas, el SEACE restringirá su registro, quedando a potestad de estos intentar nuevamente registrar su participación en el procedimiento de selección en cualquier otro momento, dentro del plazo establecido para dicha etapa, siempre que haya obtenido la vigencia de su inscripción o quedado sin efecto la sanción que le impuso el Tribunal de Contrataciones del Estado.*

### 1.4. FORMULACIÓN DE CONSULTAS Y OBSERVACIONES A LAS BASES

La formulación de consultas y observaciones a las bases se efectúa de conformidad con lo establecido en los numerales 72.1 y 72.2 del artículo 72 del Reglamento, así como el literal a) del artículo 89 del Reglamento.

### 1.5. ABSOLUCIÓN DE CONSULTAS, OBSERVACIONES E INTEGRACIÓN DE BASES

La absolución de consultas, observaciones e integración de las bases se realizan conforme a las disposiciones previstas en el numeral 72.4 del artículo 72 del Reglamento y el literal a) del artículo 89 del Reglamento.

**Importante**

- *No se absolverán consultas y observaciones a las bases que se presenten en forma física.*
- *Cuando exista divergencia entre lo indicado en el pliego de absolución de consultas y observaciones y la integración de bases, prevalece lo absuelto en el referido pliego; sin perjuicio, del deslinde de responsabilidades correspondiente.*

## 1.6. FORMA DE PRESENTACIÓN DE OFERTAS

Las ofertas se presentan conforme lo establecido en el artículo 59 y en el artículo 90 del Reglamento.

Las declaraciones juradas, formatos o formularios previstos en las bases que conforman la oferta deben estar debidamente firmados por el postor (firma manuscrita o digital, según la Ley N° 27269, Ley de Firmas y Certificados Digitales<sup>1</sup>). Los demás documentos deben ser visados por el postor. En el caso de persona jurídica, por su representante legal, apoderado o mandatario designado para dicho fin y, en el caso de persona natural, por este o su apoderado. No se acepta el pegado de la imagen de una firma o visto. Las ofertas se presentan foliadas.

**Importante**

- *Los formularios electrónicos que se encuentran en el SEACE y que los proveedores deben llenar para presentar sus ofertas, tienen carácter de declaración jurada.*
- *En caso la información contenida en los documentos escaneados que conforman la oferta no coincida con lo declarado a través del SEACE, prevalece la información declarada en los documentos escaneados.*
- *No se tomarán en cuenta las ofertas que se presenten en físico a la Entidad.*

## 1.7. PRESENTACIÓN Y APERTURA DE OFERTAS

El participante presentará su oferta de manera electrónica a través del SEACE, desde las 00:01 horas hasta las 23:59 horas del día establecido para el efecto en el cronograma del procedimiento; adjuntando el archivo digitalizado que contenga los documentos que conforman la oferta de acuerdo a lo requerido en las bases.

El participante debe verificar antes de su envío, bajo su responsabilidad, que el archivo pueda ser descargado y su contenido sea legible.

**Importante**

*Los integrantes de un consorcio no pueden presentar ofertas individuales ni conformar más de un consorcio en un procedimiento de selección, o en un determinado ítem cuando se trate de procedimientos de selección según relación de ítems.*

En la apertura electrónica de la oferta, el órgano encargado de las contrataciones o el comité de selección, según corresponda, verifica la presentación de lo exigido en la sección específica de las bases de conformidad con el numeral 73.2 del artículo 73 del Reglamento y determina si las ofertas responden a las características y/o requisitos funcionales y condiciones de las Especificaciones Técnicas, detallados en la sección específica de las bases. De no cumplir con lo requerido, la oferta se considera no admitida.

## 1.8. EVALUACIÓN DE LAS OFERTAS

<sup>1</sup> Para mayor información sobre la normativa de firmas y certificados digitales ingresar a: <https://www.indecopi.gob.pe/web/firmas-digitales/firmar-y-certificados-digitales>

La evaluación de las ofertas se realiza conforme a lo establecido en el numeral 74.1 y el literal a) del numeral 74.2 del artículo 74 del Reglamento.

En el supuesto de que dos (2) o más ofertas empaten, la determinación del orden de prelación de las ofertas empatadas se efectúa siguiendo estrictamente el orden establecido en el numeral 91.1 del artículo 91 del Reglamento.

El desempate mediante sorteo se realiza de manera electrónica a través del SEACE.

#### **1.9. CALIFICACIÓN DE OFERTAS**

La calificación de las ofertas se realiza conforme a lo establecido en los numerales 75.1 y 75.2 del artículo 75 del Reglamento.

#### **1.10. SUBSANACIÓN DE LAS OFERTAS**

La subsanación de las ofertas se sujeta a lo establecido en el artículo 60 del Reglamento. El plazo que se otorgue para la subsanación no puede ser inferior a un (1) día hábil.

La solicitud de subsanación se realiza de manera electrónica a través del SEACE y será remitida al correo electrónico consignado por el postor al momento de realizar su inscripción en el RNP, siendo su responsabilidad el permanente seguimiento de las notificaciones a dicho correo. La notificación de la solicitud se entiende efectuada el día de su envío al correo electrónico.

La presentación de las subsanaciones se realiza a través del SEACE. No se tomará en cuenta la subsanación que se presente en físico a la Entidad.

#### **1.11. RECHAZO DE LAS OFERTAS**

Previo al otorgamiento de la buena pro, el órgano encargado de las contrataciones o el comité de selección, según corresponda, revisa las ofertas económicas que cumplen los requisitos de calificación, de conformidad con lo establecido para el rechazo de ofertas, previsto en el artículo 68 del Reglamento, de ser el caso.

De rechazarse alguna de las ofertas calificadas, el órgano encargado de las contrataciones o el comité de selección, según corresponda, revisa el cumplimiento de los requisitos de calificación de los postores que siguen en el orden de prelación, en caso las hubiere.

#### **1.12. OTORGAMIENTO DE LA BUENA PRO**

Definida la oferta ganadora, el órgano encargado de las contrataciones o el comité de selección, según corresponda, otorga la buena pro mediante su publicación en el SEACE, incluyendo el cuadro comparativo y las actas debidamente motivadas de los resultados de la admisión, no admisión, evaluación, calificación, descalificación y el otorgamiento de la buena pro.

#### **1.13. CONSENTIMIENTO DE LA BUENA PRO**

Cuando se hayan presentado dos (2) o más ofertas, el consentimiento de la buena pro se produce a los cinco (5) días hábiles siguientes de la notificación de su otorgamiento, sin que los postores hayan ejercido el derecho de interponer el recurso de apelación.

En caso que se haya presentado una sola oferta, el consentimiento de la buena pro se produce el mismo día de la notificación de su otorgamiento.



El consentimiento del otorgamiento de la buena pro se publica en el SEACE al día hábil siguiente de producido.

**Importante**

*Una vez consentido el otorgamiento de la buena pro, el órgano encargado de las contrataciones o el órgano de la Entidad al que se haya asignado tal función realiza la verificación de la oferta presentada por el postor ganador de la buena pro conforme lo establecido en el numeral 64.6 del artículo 64 del Reglamento.*

## CAPÍTULO II SOLUCIÓN DE CONTROVERSIAS DURANTE EL PROCEDIMIENTO DE SELECCIÓN

### 2.1. RECURSO DE APELACIÓN

A través del recurso de apelación se pueden impugnar los actos dictados durante el desarrollo del procedimiento de selección hasta antes del perfeccionamiento del contrato.

El recurso de apelación se presenta ante la Entidad convocante, y es conocido y resuelto por su Titular, cuando el valor estimado sea igual o menor a cincuenta (50) UIT. Cuando el valor estimado sea mayor a dicho monto, el recurso de apelación se presenta ante y es resuelto por el Tribunal de Contrataciones del Estado.

En los procedimientos de selección según relación de ítems, el valor estimado total del procedimiento determina ante quién se presenta el recurso de apelación.

Los actos que declaren la nulidad de oficio, la cancelación del procedimiento de selección y otros actos emitidos por el Titular de la Entidad que afecten la continuidad de este, se impugnan ante el Tribunal de Contrataciones del Estado.

#### Importante

- *Una vez otorgada la buena pro, el órgano encargado de las contrataciones o el comité de selección, según corresponda, está en la obligación de permitir el acceso de los participantes y postores al expediente de contratación, salvo la información calificada como secreta, confidencial o reservada por la normativa de la materia, a más tardar dentro del día siguiente de haberse solicitado por escrito.*

*Luego de otorgada la buena pro no se da a conocer las ofertas cuyos requisitos de calificación no fueron analizados y revisados por el órgano encargado de las contrataciones o el comité de selección, según corresponda.*

- *A efectos de recoger la información de su interés, los postores pueden valerse de distintos medios, tales como: (i) la lectura y/o toma de apuntes, (ii) la captura y almacenamiento de imágenes, e incluso (iii) pueden solicitar copia de la documentación obrante en el expediente, siendo que, en este último caso, la Entidad deberá entregar dicha documentación en el menor tiempo posible, previo pago por tal concepto.*
- *El recurso de apelación se presenta ante la Mesa de Partes del Tribunal o ante las oficinas desconcentradas del OSCE, o en la Unidad de Trámite Documentario de la Entidad, según corresponda.*

### 2.2. PLAZOS DE INTERPOSICIÓN DEL RECURSO DE APELACIÓN

La apelación contra el otorgamiento de la buena pro o contra los actos dictados con anterioridad a ella se interpone dentro de los cinco (5) días hábiles siguientes de haberse notificado el otorgamiento de la buena pro.

La apelación contra los actos dictados con posterioridad al otorgamiento de la buena pro, contra la declaración de nulidad, cancelación y declaratoria de desierto del procedimiento, se interpone dentro de los cinco (5) días hábiles siguientes de haberse tomado conocimiento del acto que se desea impugnar.

### CAPÍTULO III DEL CONTRATO

#### 3.1. PERFECCIONAMIENTO DEL CONTRATO

Los plazos y el procedimiento para perfeccionar el contrato se realiza conforme a lo indicado en el artículo 141 del Reglamento.

El contrato se perfecciona con la suscripción del documento que lo contiene, salvo en los contratos cuyo monto del valor estimado no supere los doscientos mil Soles (S/ 200,000.00), en los que se puede perfeccionar con la recepción de la orden de compra, conforme a lo previsto en la sección específica de las bases.

En el caso de procedimientos de selección por relación de ítems, se puede perfeccionar el contrato con la suscripción del documento o con la recepción de una orden de compra, cuando el valor estimado del ítem corresponda al parámetro establecido en el párrafo anterior.

#### Importante

*El órgano encargado de las contrataciones o el comité de selección, según corresponda, debe consignar en la sección específica de las bases la forma en que se perfeccionará el contrato, sea con la suscripción del contrato o la recepción de la orden de compra. En caso la Entidad perfeccione el contrato con la recepción de la orden de compra no debe incluir la proforma del contrato establecida en el Capítulo V de la sección específica de las bases.*

Para perfeccionar el contrato, el postor ganador de la buena pro debe presentar los documentos señalados en el artículo 139 del Reglamento y los previstos en la sección específica de las bases.

#### 3.2. GARANTÍAS

Las garantías que deben otorgar los postores y/o contratistas, según corresponda, son las de fiel cumplimiento del contrato y por los adelantos.

##### 3.2.1. GARANTÍA DE FIEL CUMPLIMIENTO

Como requisito indispensable para perfeccionar el contrato, el postor ganador debe entregar a la Entidad la garantía de fiel cumplimiento del mismo por una suma equivalente al diez por ciento (10%) del monto del contrato original. Esta se mantiene vigente hasta la conformidad de la recepción de la prestación a cargo del contratista.

##### 3.2.2. GARANTÍA DE FIEL CUMPLIMIENTO POR PRESTACIONES ACCESORIAS

En las contrataciones que conllevan la ejecución de prestaciones accesorias, tales como mantenimiento, reparación o actividades afines, se otorga una garantía adicional por una suma equivalente al diez por ciento (10%) del monto del contrato de la prestación accesorio, la misma que debe ser renovada periódicamente hasta el cumplimiento total de las obligaciones garantizadas.

**Importante**

*En los contratos cuyos montos sean iguales o menores a doscientos mil Soles (S/ 200,000.00), no corresponde presentar garantía de fiel cumplimiento de contrato ni garantía de fiel cumplimiento por prestaciones accesorias. Dicha excepción también aplica a los contratos derivados de procedimientos de selección por relación de ítems, cuando el monto del ítem adjudicado o la sumatoria de los montos de los ítems adjudicados no superen el monto señalado anteriormente, conforme a lo dispuesto en el literal a) del artículo 152 del Reglamento.*

**3.2.3. GARANTÍA POR ADELANTO**

En caso se haya previsto en la sección específica de las bases la entrega de adelantos, el contratista debe presentar una garantía emitida por idéntico monto conforme a lo estipulado en el artículo 153 del Reglamento.

**3.3. REQUISITOS DE LAS GARANTÍAS**

Las garantías que se presenten deben ser incondicionales, solidarias, irrevocables y de realización automática en el país, al solo requerimiento de la Entidad. Asimismo, deben ser emitidas por empresas que se encuentren bajo la supervisión directa de la Superintendencia de Banca, Seguros y Administradoras Privadas de Fondos de Pensiones y que cuenten con clasificación de riesgo B o superior. Asimismo, deben estar autorizadas para emitir garantías; o estar consideradas en la última lista de bancos extranjeros de primera categoría que periódicamente publica el Banco Central de Reserva del Perú.

**Importante**

*Corresponde a la Entidad verificar que las garantías presentadas por el postor ganador de la buena pro y/o contratista cumplan con los requisitos y condiciones necesarios para su aceptación y eventual ejecución, sin perjuicio de la determinación de las responsabilidades funcionales que correspondan.*

**Advertencia**

*Los funcionarios de las Entidades no deben aceptar garantías emitidas bajo condiciones distintas a las establecidas en el presente numeral, debiendo tener en cuenta lo siguiente:*

- 1. La clasificadora de riesgo que asigna la clasificación a la empresa que emite la garantía debe encontrarse listada en el portal web de la SBS (<http://www.sbs.gob.pe/sistema-financiero/clasificadoras-de-riesgo>).*
- 2. Se debe identificar en la página web de la clasificadora de riesgo respectiva, cuál es la clasificación vigente de la empresa que emite la garantía, considerando la vigencia a la fecha de emisión de la garantía.*
- 3. Para fines de lo establecido en el artículo 148 del Reglamento, la clasificación de riesgo B, incluye las clasificaciones B+ y B.*
- 4. Si la empresa que otorga la garantía cuenta con más de una clasificación de riesgo emitida por distintas empresas listadas en el portal web de la SBS, bastará que en una de ellas cumpla con la clasificación mínima establecida en el Reglamento.*

*En caso exista alguna duda sobre la clasificación de riesgo asignada a la empresa emisora de la garantía, se deberá consultar a la clasificadora de riesgos respectiva.*

*De otro lado, además de cumplir con el requisito referido a la clasificación de riesgo, a efectos de verificar si la empresa emisora se encuentra autorizada por la SBS para emitir garantías, debe revisarse el portal web de dicha Entidad (<http://www.sbs.gob.pe/sistema-financiero/relacion-de-empresas-que-se-encuentran-autorizadas-a-emitir-cartas-fianza>).*

**Advertencia**

*Los funcionarios competentes deben verificar la autenticidad de la garantía a través de los mecanismos establecidos (consulta web, teléfono u otros) por la empresa emisora.*

**3.4. EJECUCIÓN DE GARANTÍAS**

La Entidad puede solicitar la ejecución de las garantías conforme a los supuestos contemplados en el artículo 155 del Reglamento.

**3.5. ADELANTOS**

La Entidad puede entregar adelantos directos al contratista, los que en ningún caso exceden en conjunto del treinta por ciento (30%) del monto del contrato original, siempre que ello haya sido previsto en la sección específica de las bases.

**3.6. PENALIDADES**

**3.6.1. PENALIDAD POR MORA EN LA EJECUCIÓN DE LA PRESTACIÓN**

En caso de retraso injustificado del contratista en la ejecución de las prestaciones objeto del contrato, la Entidad le aplica automáticamente una penalidad por mora por cada día de atraso, de conformidad con el artículo 162 del Reglamento.

**3.6.2. OTRAS PENALIDADES**

La Entidad puede establecer penalidades distintas a la mencionada en el numeral precedente, según lo previsto en el artículo 163 del Reglamento y lo indicado en la sección específica de las bases.

Estos dos tipos de penalidades se calculan en forma independiente y pueden alcanzar cada una un monto máximo equivalente al diez por ciento (10%) del monto del contrato vigente, o de ser el caso, del ítem que debió ejecutarse.

**3.7. INCUMPLIMIENTO DEL CONTRATO**

Las causales para la resolución del contrato, serán aplicadas de conformidad con el artículo 36 de la Ley y 164 del Reglamento.

**3.8. PAGOS**

El pago se realiza después de ejecutada la respectiva prestación, pudiendo contemplarse pagos a cuenta, según la forma establecida en la sección específica de las bases o en el contrato.

La Entidad paga las contraprestaciones pactadas a favor del contratista dentro de los diez (10) días calendario siguientes de otorgada la conformidad de los bienes, siempre que se verifiquen las condiciones establecidas en el contrato para ello, bajo responsabilidad del funcionario competente.

La conformidad se emite en un plazo máximo de siete (7) días de producida la recepción salvo que se requiera efectuar pruebas que permitan verificar el cumplimiento de la obligación, en cuyo caso la conformidad se emite en un plazo máximo de quince (15) días, bajo responsabilidad del funcionario que debe emitir la conformidad.

En el caso que se haya suscrito contrato con un consorcio, el pago se realizará de acuerdo a lo que se indique en el contrato de consorcio.

**Advertencia**

*En caso de retraso en los pagos a cuenta o pago final por parte de la Entidad, salvo que se deba a caso fortuito o fuerza mayor, esta reconoce al contratista los intereses legales correspondientes, de conformidad con el artículo 39 de la Ley y 171 del Reglamento, debiendo repetir contra los responsables de la demora injustificada.*

**3.9. DISPOSICIONES FINALES**

Todos los demás aspectos del presente procedimiento no contemplados en las bases se regirán supletoriamente por la Ley y su Reglamento, así como por las disposiciones legales vigentes.

## **SECCIÓN ESPECÍFICA**

### **CONDICIONES ESPECIALES DEL PROCEDIMIENTO DE SELECCIÓN**

(EN ESTA SECCIÓN LA ENTIDAD DEBERÁ COMPLETAR LA INFORMACIÓN EXIGIDA, DE ACUERDO A LAS INSTRUCCIONES INDICADAS)

## CAPÍTULO I GENERALIDADES

### 1.1. ENTIDAD CONVOCANTE

Nombre : MUNICIPALIDAD DISTRITAL DE ALTO SELVA ALEGRE  
RUC N° : 20311886879  
Domicilio legal : Av. Obrera Esquina con Pasaje Olaya S/N, Urb. Gráficos, Alto Selva Alegre  
Teléfono: : 054-263227  
Correo electrónico: : abastecimientos@munialtoselvaalegre.gob.pe

### 1.2. OBJETO DE LA CONVOCATORIA

El presente procedimiento de selección tiene por objeto la **CONTRATACIÓN DE BIENES ADQUISICIÓN DE UNIFORMES PARA EL PERSONAL DE SERENAZGO.**

ITEM PAQUETE			
N°	DESCRIPCIÓN	UNIDAD DE MEDIDA	TOTAL
1	CAMISA/BLUSA MANGA LARGA OXFORD	UNIDAD	320
2	PANTALON DE VARON Y PANTALON DE DAMA/AZUL OSCURO PANTONE 655 CP	UNIDAD	320
3	GORRO/AZUL OSCURO PANTONE 655 CP	UNIDAD	320
4	CASACA/CLASICA CUELLO CAMISERO	UNIDAD	160
5	CHALECO/DRILL	UNIDAD	320
6	CHOMPA LANA DOBLE HEBRA	UNIDAD	160
7	CINTO/TACTICO MILITAR	UNIDAD	80
8	THALI CONVENCIONAL DE NYLON	UNIDAD	80
9	VARA CONVENCIONAL	UNIDAD	80
10	SILBATO Y PORTASILBATO	UNIDAD	80
11	PONCHO IMPERMEABLE	UNIDAD	80
12	CALZADO NEGRO OSCURO	UNIDAD	160
13	CORREA DE LONA	UNIDAD	80
14	CALCETINES	UNIDAD	320
13	BOTAS DE JEBE	UNIDAD	80

### 1.3. EXPEDIENTE DE CONTRATACIÓN

El expediente de contratación fue aprobado mediante **RESOLUCIÓN DE GERENCIA DE ADMINISTRACIÓN N°084-2023-MDASA** el 30 de mayo del 2023.

### 1.4. FUENTE DE FINANCIAMIENTO

Recursos Determinados.

#### Importante

*La fuente de financiamiento debe corresponder a aquella prevista en la Ley de Equilibrio Financiero del Presupuesto del Sector Público del año fiscal en el cual se convoca el procedimiento de selección.*



### 1.5. SISTEMA DE CONTRATACIÓN

El presente procedimiento se rige por el sistema de **SUMA ALZADA**, de acuerdo con lo establecido en el expediente de contratación respectivo.

### 1.6. MODALIDAD DE EJECUCIÓN

No corresponde.

### 1.7. DISTRIBUCIÓN DE LA BUENA PRO

No Aplica.

### 1.8. ALCANCES DEL REQUERIMIENTO

El alcance de la prestación está definido en el Capítulo III de la presente sección de las bases.

### 1.9. PLAZO DE ENTREGA

Los bienes materia de la presente convocatoria se entregarán en el plazo de **SESENTA (60) DIAS CALENDARIO A PARTIR DEL DIA SIGUIENTE DE LA TOMA DE MEDIDAS**, en concordancia con lo establecido en el expediente de contratación.

### 1.10. COSTO DE REPRODUCCIÓN Y ENTREGA DE BASES

Los participantes registrados tienen el derecho de recabar un ejemplar de las bases, para cuyo efecto deben cancelar cancelar S/ 5.00 (CINCO CON 00/100 SOLES) en la ventanilla de caja de la Entidad sito en la Av. Obrera esquina con pasaje Olaya S/N, Urb. Gráficos, Alto Selva Alegre – Arequipa – Arequipa, debiendo recogerse en la Sub Gerencia de Abastecimientos y Servicios Generales.

#### Importante

*El costo de entrega de un ejemplar de las bases no puede exceder el costo de su reproducción.*

### 1.11. BASE LEGAL

- Ley N° 31638 Ley de Presupuesto del Sector Público para el Año Fiscal 2023.
- Ley N° 31639 Ley de Equilibrio Financiero del Presupuesto del Sector Público del año fiscal 2023.
- Decreto Legislativo N° 1440, Sistema Nacional de Presupuesto Público.
- Ley N°30225 y su Reglamento de la Ley de Contrataciones del Estado, en adelante el Reglamento. - Decreto Supremo N°082-2019-EF que aprueba el TUO de la Ley N° 30225 – Ley de Contrataciones del Estado. - Decreto Supremo 344-2018-EF, que aprueba el Reglamento de la Ley de Contrataciones del Estado y sus modificatorias.
- Ley N° 27444, Ley del Procedimiento Administrativo General.
- Ley N° 27806, Ley de Transparencia y Acceso a la Información Pública.
- Ley N° 28015, Ley de Promoción y Formalización de la Pequeña y Micro Empresa
- T.U.O. de la Ley N° 27444, Ley del procedimiento Administrativo General, aprobado mediante D.S N° 004-2019-JUS
- Decreto Supremo N° 008-2008-TR, Reglamento de la Ley MYPE.
- Ley N° 27815 del Código de Ética de la Función Pública.

- Ley del Procedimiento Administrativo General.
- Código Civil Peruano vigente
- Directivas, Pronunciamiento y Opiniones del OSCE.

Las referidas normas incluyen sus respectivas modificaciones, de ser el caso.

## CAPÍTULO II DEL PROCEDIMIENTO DE SELECCIÓN

### 2.1. CALENDARIO DEL PROCEDIMIENTO DE SELECCIÓN

Según el cronograma de la ficha de selección de la convocatoria publicada en el SEACE.

#### Importante

*De conformidad con la vigesimosegunda Disposición Complementaria Final del Reglamento, en caso la Entidad (Ministerios y sus organismos públicos, programas o proyectos adscritos) haya difundido el requerimiento a través del SEACE siguiendo el procedimiento establecido en dicha disposición, no procede formular consultas u observaciones al requerimiento.*

### 2.2. CONTENIDO DE LAS OFERTAS

La oferta contendrá, además de un índice de documentos<sup>2</sup>, la siguiente documentación:

#### 2.2.1. Documentación de presentación obligatoria

##### 2.2.1.1. Documentos para la admisión de la oferta

- a) Declaración jurada de datos del postor. (**Anexo N° 1**)
- b) Documento que acredite la representación de quien suscribe la oferta.

En caso de persona jurídica, copia del certificado de vigencia de poder del representante legal, apoderado o mandatario designado para tal efecto.

En caso de persona natural, copia del documento nacional de identidad o documento análogo, o del certificado de vigencia de poder otorgado por persona natural, del apoderado o mandatario, según corresponda.

En el caso de consorcios, este documento debe ser presentado por cada uno de los integrantes del consorcio que suscriba la promesa de consorcio, según corresponda.

#### Advertencia

*De acuerdo con el artículo 4 del Decreto Legislativo N° 1246, las Entidades están prohibidas de exigir a los administrados o usuarios la información que puedan obtener directamente mediante la interoperabilidad a que se refieren los artículos 2 y 3 de dicho Decreto Legislativo. En esa medida, si la Entidad es usuaria de la Plataforma de Interoperabilidad del Estado – PIDE<sup>3</sup> y siempre que el servicio web se encuentre activo en el Catálogo de Servicios de dicha plataforma, no corresponderá exigir el certificado de vigencia de poder y/o documento nacional de identidad.*

- c) Declaración jurada de acuerdo con el literal b) del artículo 52 del Reglamento. (**Anexo N° 2**)
- d) Declaración jurada de cumplimiento de las Especificaciones Técnicas contenidas en el numeral 3.1 del Capítulo III de la presente sección. (**Anexo N° 3**)

<sup>2</sup> La omisión del índice no determina la no admisión de la oferta.

<sup>3</sup> Para mayor información de las Entidades usuarias y del Catálogo de Servicios de la Plataforma de Interoperabilidad del Estado – PIDE ingresar al siguiente enlace <https://www.gobiernodigital.gob.pe/interoperabilidad/>

- e) Los postores deberán presentar obligatoriamente una muestra de cada uno de los bienes ofertados en su propuesta en la fecha de presentación de ofertas del cronograma según SEACE, y constituyen un requisito mínimo obligatorio, su no presentación acarrea la no admisión de la propuesta.

Según cronograma se presentará las muestras de cada uno de los bienes ofertados en su propuesta en horario de 07:30 a 15:30 horas de Lunes a Viernes en la Oficina de Mesa de Partes de la Municipalidad Distrital de Alto Selva Alegre.

Las muestras de las prendas entregadas se evaluarán de acuerdo a la calidad de la tela, el acabado sin efecto a materiales y confección, por lo que dichas muestras para la procedencia a su evaluación deberán ser presentada de acuerdo a las características solicitadas a la presentación de ofertas según cronograma (incluye modelo y el color).

Cada muestra deberá ser rotulada con la siguiente información: nombre del postor, y un muestrario de todos los materiales utilizados para la confección de la muestra.

Las muestras serán acompañadas de una guía de remisión de la empresa postora.

Las muestras de los postores que no hayan obtenido la buena pro serán devueltos en el estado en que se encuentren a los cinco (05) días hábiles de consentida la buena pro, y aquellas que no sean recogidas en el plazo indicado serán desechados, no dando lugar reclamo posterior. El recojo será en la Sub Gerencia de Logística de la Municipalidad Distrita de Alto Selva Alegre de lunes a viernes 09:00 a 15:00 horas, debiendo presentar una carta simple del representante legal de la empresa que autoriza el recojo de la misma, con copia de la persona autorizada y copia de guía de remisión o del cargo.

La evaluación será efectuada por el área usuaria y/o profesional especialista en la materia (contrato por la Entidad) median el siguiente procedimiento:

#### **Metodología a usar para la Evaluación de las Muestras:**

##### **Confección y Acabados:**

- Verificar el cumplimiento de las especificaciones técnicas (texto y diseño) detalladas en las bases comparándolas con la muestra ofertada por el postor.
- Verificar la existencia de todos los componentes o insumos que conforman las prendas, la omisión o no cumplimiento de los mismos implican la descalificación del postor.

##### **Se utilizarán los siguientes Instrumentos:**

- Regla: para verificar la medida exacta cuando se requiera en el caso de profundidad de bolsillos.
- Cinta Métrica: Para determinar las medidas de la prenda de acuerdo a las especificaciones técnicas.
- Piquetera: Para descocer la prenda y evaluar el interior de la prenda cuando se dé el caso.
- Marcador de Tela: Para marcar los incumplimientos respecto al requerimiento.
- Lupa: Para verificar los tipos de costura y defectos de hilados y otros.
- Encendedor: Para identificar las fibras naturales y sintéticas.
- Cámara Fotográfica Digital para dejar constancia del defecto presentado.

- f) Declaración jurada de plazo de entrega. **(Anexo N° 4)**<sup>4</sup>

<sup>4</sup> En caso de considerar como factor de evaluación la mejora del plazo de entrega, el plazo ofertado en dicho anexo servirá también para acreditar este factor.

- g) Promesa de consorcio con firmas legalizadas, de ser el caso, en la que se consigne los integrantes, el representante común, el domicilio común y las obligaciones a las que se compromete cada uno de los integrantes del consorcio así como el porcentaje equivalente a dichas obligaciones. (**Anexo N° 5**)
- h) El precio de la oferta en **SOLES**. Adjuntar obligatoriamente el **Anexo N° 6**.

El precio total de la oferta y los subtotales que lo componen son expresados con dos (2) decimales. Los precios unitarios pueden ser expresados con más de dos (2) decimales.

**Importante**

*El órgano encargado de las contrataciones o el comité de selección según corresponda, verifica la presentación de los documentos requeridos. De no cumplir con lo requerido, la oferta se considera no admitida.*

**2.2.1.2. Documentos para acreditar los requisitos de calificación**

Incorporar en la oferta los documentos que acreditan los “**Requisitos de Calificación**” que se detallan en el numeral 3.2 del Capítulo III de la presente sección de las bases.

**2.2.2. Documentación de presentación facultativa:**

- a) En el caso de microempresas y pequeñas empresas integradas por personas con discapacidad, o en el caso de consorcios conformados en su totalidad por estas empresas, deben presentar la constancia o certificado con el cual acredite su inscripción en el Registro de Empresas Promocionales para Personas con Discapacidad<sup>5</sup>.
- b) Solicitud de bonificación del cinco por ciento (5%) por tener la condición de micro y pequeña empresa (**Anexo N°10**).

**Advertencia**

*El órgano encargado de las contrataciones o el comité de selección, según corresponda, no podrá exigir al postor la presentación de documentos que no hayan sido indicados en los acápites “Documentos para la admisión de la oferta”, “Requisitos de calificación” y “Factores de evaluación”.*

**2.3. PRESENTACIÓN DEL RECURSO DE APELACIÓN**

“El recurso de apelación se presenta ante la Unidad de Trámite Documentario de la Entidad.

En caso el participante o postor opte por presentar recurso de apelación y por otorgar la garantía mediante depósito en cuenta bancaria, se debe realizar el abono en:

**N ° de Cuenta** : 00-101-688216  
**Banco** : Banco de la Nación  
**N° CCI<sup>6</sup>** :

<sup>5</sup> Dicho documento se tendrá en consideración en caso de empate, conforme a lo previsto en el artículo 91 del Reglamento.

<sup>6</sup> En caso de transferencia interbancaria.

## 2.4. REQUISITOS PARA PERFECCIONAR EL CONTRATO

El postor ganador de la buena pro debe presentar los siguientes documentos para perfeccionar el contrato:

- a) Garantía de fiel cumplimiento del contrato
- b) Garantía de fiel cumplimiento por prestaciones accesorias, de ser el caso.
- c) Contrato de consorcio con firmas legalizadas ante Notario de cada uno de los integrantes, de ser el caso.
- d) Código de cuenta interbancaria (CCI) o, en el caso de proveedores no domiciliados, el número de su cuenta bancaria y la entidad bancaria en el exterior.
- e) Copia de la vigencia del poder del representante legal de la empresa que acredite que cuenta con facultades para perfeccionar el contrato, cuando corresponda.
- f) Copia de DNI del postor en caso de persona natural, o de su representante legal en caso de persona jurídica.

### Advertencia

*De acuerdo con el artículo 4 del Decreto Legislativo N° 1246, las Entidades están prohibidas de exigir a los administrados o usuarios la información que puedan obtener directamente mediante la interoperabilidad a que se refieren los artículos 2 y 3 de dicho Decreto Legislativo. En esa medida, si la Entidad es usuaria de la Plataforma de Interoperabilidad del Estado – PIDE<sup>7</sup> y siempre que el servicio web se encuentre activo en el Catálogo de Servicios de dicha plataforma, no corresponderá exigir los documentos previstos en los literales e) y f).*

- g) Domicilio para efectos de la notificación durante la ejecución del contrato.
- h) Detalle de los precios unitarios del precio ofertado<sup>8</sup>.
- i) Detalle del precio de la oferta de cada uno de los bienes que conforman el paquete<sup>9</sup>.

### Importante

- *En caso que el postor ganador de la buena pro sea un consorcio, las garantías que presente este para el perfeccionamiento del contrato, así como durante la ejecución contractual, de ser el caso, además de cumplir con las condiciones establecidas en el artículo 33 de la Ley y en el artículo 148 del Reglamento, deben consignar expresamente el nombre completo o la denominación o razón social de los integrantes del consorcio, en calidad de garantizados, de lo contrario no podrán ser aceptadas por las Entidades. No se cumple el requisito antes indicado si se consigna únicamente la denominación del consorcio, conforme lo dispuesto en la Directiva "Participación de Proveedores en Consorcio en las Contrataciones del Estado".*
- *En los contratos cuyos montos sean iguales o menores a doscientos mil Soles (S/200,000.00), no corresponde presentar garantía de fiel cumplimiento de contrato ni garantía de fiel cumplimiento por prestaciones accesorias. Dicha excepción también aplica a los contratos derivados de procedimientos de selección por relación de ítems, cuando el monto del ítem adjudicado o la sumatoria de los montos de los ítems adjudicados no supere el monto señalado anteriormente, conforme a lo dispuesto en el literal a) del artículo 152 del Reglamento.*

### Importante

- *Corresponde a la Entidad verificar que las garantías presentadas por el postor ganador de la buena pro cumplan con los requisitos y condiciones necesarios para su aceptación y eventual*

<sup>7</sup> Para mayor información de las Entidades usuarias y del Catálogo de Servicios de la Plataforma de Interoperabilidad del Estado – PIDE ingresar al siguiente enlace <https://www.gobiernodigital.gob.pe/interoperabilidad/>

<sup>8</sup> Incluir solo en caso de la contratación bajo el sistema a suma alzada.

<sup>9</sup> Incluir solo en caso de contrataciones por paquete.

*ejecución, sin perjuicio de la determinación de las responsabilidades funcionales que correspondan.*

- De conformidad con el Reglamento Consular del Perú aprobado mediante Decreto Supremo N° 076-2005-RE para que los documentos públicos y privados extendidos en el exterior tengan validez en el Perú, deben estar legalizados por los funcionarios consulares peruanos y refrendados por el Ministerio de Relaciones Exteriores del Perú, salvo que se trate de documentos públicos emitidos en países que formen parte del Convenio de la Apostilla, en cuyo caso bastará con que estos cuenten con la Apostilla de la Haya<sup>10</sup>.*
- La Entidad no puede exigir documentación o información adicional a la consignada en el presente numeral para el perfeccionamiento del contrato.*

## 2.5. PERFECCIONAMIENTO DEL CONTRATO

El contrato se perfecciona con la notificación de la orden de compra. Para dicho efecto el postor ganador de la buena pro, dentro del plazo previsto en el artículo 141 del Reglamento, debe presentar la documentación requerida en Tramite Documentario de la Entidad, ubicada en la Av. Obrera esquina con pasaje Olaya S/N, Urb. Gráficos, Alto Selva Alegre – Arequipa – Arequipa.

## 2.6. ADELANTOS

La Entidad no ha previsto el otorgamiento de Adelantos para el presente Procedimiento de Selección.

## 2.7. FORMA DE PAGO

La Entidad realizará el pago de la contraprestación pactada a favor del contratista en **PAGO UNICO**.

Para efectos del pago de las contraprestaciones ejecutadas por el contratista, la Entidad debe contar con la siguiente documentación:

- Recepción del **AREA DE ALMACÉN**.
- Informe del funcionario responsable de la Sub Gerencia de Seguridad Ciudadana, emitiendo la conformidad de la prestación efectuada.
- Guía de remisión.
- Comprobante de pago.

Dicha documentación se debe presentar en Tramite Documentario de la Entidad, ubicada en la Av. Obrera esquina con pasaje Olaya S/N, Urb. Gráficos, Alto Selva Alegre – Arequipa – Arequipa.

<sup>10</sup> Según lo previsto en la Opinión N° 009-2016/DTN.

### CAPÍTULO III REQUERIMIENTO

#### Importante

*De conformidad con el numeral 29.8 del artículo 29 del Reglamento, el área usuaria es responsable de la adecuada formulación del requerimiento, debiendo asegurar la calidad técnica y reducir la necesidad de su reformulación por errores o deficiencias técnicas que repercutan en el proceso de contratación.*

### 3.1. ESPECIFICACIONES TÉCNICAS

#### ESPECIFICACIONES TÉCNICAS PARA LA ADQUISICIÓN DE UNIFORMES PARA LA SUB GERENCIA DE SEGURIDAD CIUDADANA

1. DENOMINACIÓN DE LA CONTRATACIÓN

Adquisición de uniformes de trabajo para el personal que labora en la Sub Gerencia de Seguridad Ciudadana de la Municipalidad Distrital de Alto Selva Alegre.

2. FINALIDAD PÚBLICA

La adquisición de uniformes para los servidores que laboran en la Sub Gerencia de Seguridad Ciudadana, tiene por finalidad, en primer lugar, proveer periódicamente la vestimenta adecuada para la protección del trabajador en el desarrollo de sus actividades laborales, en cumplimiento de la Ley N° 29783 Ley de Seguridad y Salud en el Trabajo y su Reglamento aprobado por D.S. N° 005-2012-TR; y en segundo lugar, contribuir a una buena imagen institucional e identificación de los trabajadores.

Lo antes expuesto redundará en un clima laboral propicio para la Entidad.

3. ANTECEDENTES

La Municipalidad Distrital de Alto Selva Alegre, es una entidad que presta servicios públicos a la ciudadanía, que para el desarrollo de las funciones asignadas deben contar con implementos que les permitan realizar sus labores con comodidad y sobre todo previniendo la exposición de su integridad física y su salud. El otorgamiento de uniformes de trabajo es una necesidad que ha sido considerada en las negociaciones colectivas y en las reuniones ordinarias del Comité de Seguridad y Salud en el Trabajo, razón por la cual, al haberse otorgado uniformes el año pasado, corresponde que estos sean renovados para el presente año en ejercicio.

4. OBJETIVO DE LA CONTRATACIÓN

– Objetivo General

Dotar de uniformes de trabajo al personal de la Sub Gerencia de Seguridad Ciudadana de la Municipalidad distrital de Alto Selva Alegre, para brindar protección y seguridad adecuada en el desempeño de sus labores, la identificación y buena imagen Institucional.

– Objetivos Específicos

- Brindar protección al trabajador en el desempeño de sus labores.
- Uniformar al trabajador para su adecuada identificación.
- Contribuir a mejorar las condiciones de trabajo.
- Cumplir con los acuerdos de la negociación colectiva.
- Contribuir con el buen clima laboral.





5. ALCANCE Y DESCRIPCIÓN DE LOS BIENES A CONTRATAR

SERENOS (80)			
SUB - ITEM	PRENDA	UNIDAD DE MEDIDA	CANTIDAD
1	CAMISA / BLUSA MANGA LARGA OXFORD	Unidad	320
2	PANTALON DE VARÓN Y PANTALÓN DE DAMA/ AZUL OSCURO PANTONE 655 CP	Unidad	320
3	GORRO / AZUL OSCURO PANTONE 655 CP	Unidad	320
4	CASACA /CLÁSICA CUELLO CAMISERA	Unidad	160
5	CHALECO /DRILL	Unidad	320
6	CHOMPA LANA DOBLE HEBRA	Unidad	160
7	CINTO/ TÁCTICO MILITAR	Unidad	80
8	THALI CONVENCIONAL DE NYLON	Unidad	80
9	VARA CONVENCIONAL	Unidad	80
10	SILBATO Y PORTA SILBATO	Unidad	80
11	PONCHO IMPERMEABLE	Unidad	80
12	CALZADO NEGRO OSCURO	Unidad	160
13	CORREA DE LONA	Unidad	80
14	CALCETINES	Unidad	320
15	BOTAS DE JEBE	Unidad	80

5.1 Características y condiciones

5.1.1 Características técnicas

- Las prendas de vestir solicitadas deberán ser confeccionadas con piezas completas sin ser unidas con retazos o partes, aun cuando sean de la misma tela.
- Las prendas de vestir deberán ser confeccionadas a medida de cada trabajador(a).
- Se adjunta detalle de prendas por ítem, con sus especificaciones técnicas.

5.1.2 Embalaje y etiquetado

- La totalidad de prendas que comprenden cada ítem, deberán ser embaladas de tal forma que brinde facilidad al momento del conteo.
- El embalaje deberá garantizar la conservación de las prendas, hasta el momento de su entrega a los destinatarios finales.
- Las prendas podrán ser etiquetadas de acuerdo a las marcas de confección que maneje el proveedor.
- Cada prenda deberá contener el nombre y talla del trabajador.



- El Postor Ganador deberá entregar las prendas por paquetes (juego completo de prendas) indicando el nombre del trabajador y área, con el objeto de evitar confusión en tallas.

#### 5.1.3 Transporte y seguros

- La empresa será responsable del transporte de las prendas de vestir (uniformes), la misma que deberá asegurar la entrega de los bienes en las condiciones requeridas y con la autorización especial respectiva; para lo cual será libre de contratar los seguros que considere necesarios para la entrega de los bienes en el Almacén de la Municipalidad Distrital de Alto Selva Alegre.

#### 5.1.4 Toma de medidas y entrega de uniformes

El postor ganador está obligado a cumplir, previa coordinación con la Sub Gerencia de Recursos Humanos de la Municipalidad Distrital de Alto selva Alegre, con la toma de medidas y la entrega de los uniformes, de acuerdo a los plazos establecidos. De no hacerlo, el postor ganador quedara sujeto a la respectiva penalidad por las demoras en las que incurra.

El postor ganador, para la firma del contrato, deberá remitir la relación del personal, adjuntando fotocopia de Documento Nacional de Identidad (DNI), que vendrá a la Municipalidad Distrital de Alto selva Alegre y estará a cargo de las tomas de medidas de las prendas de vestir, los mismos que deberán estar presentes durante todo el proceso, hasta concluir con la entrega definitiva de las prendas a satisfacción del usuario. No se permitirá el cambio de personal, salvo casos debidamente justificados ante la entidad, de lo contrario se aplicará una penalidad equivalente al 0.1% del monto contratado, por cada día de incumplimiento.

El postor ganador, deberá atender los arreglos de los uniformes que requieran los usuarios, entregando un comprobante de recepción de prendas al usuario, el mismo que deberá indicar, el nombre del usuario, la cantidad de prendas entregadas, detalle del arreglo a realizar, fecha en la que se realizó la atención, así como la fecha que hará entrega de las prendas arregladas, en un plazo máximo de diez (10) días, debidamente firmado por el usuario.

#### 5.2 Garantía Comercial

- Alcance de la Garantía:** La garantía alcanza a los materiales utilizados en la confección de los bienes, y a la confección de los bienes.
- Período de Garantía:** El periodo de la garantía de la confección de los bienes y materiales, no podrá ser menor a seis (6) meses, computados desde el día siguiente de emitida la conformidad del bien.

#### 5.3 Requisitos del proveedor

- No tener impedimento para ser postor o contratista en el presente proceso.

#### 5.4 Medidas de Control

Áreas que supervisan: El órgano responsable de la supervisión es la Sub Gerencia de Recursos Humanos, motivo por el cual el postor ganador deberá presentarse a la Coordinación de Bienestar para las coordinaciones respectivas, al día siguiente de la firma del Contrato.



Áreas que coordinan con el proveedor: El Proveedor deberá coordinar con la Sub Gerencia de Logística hasta la firma del Contrato y después de la entrega del bien para el pago respectivo; y, con la Sub Gerencia de Recursos Humanos, a través del servidor que ésta designe, después de la firma del Contrato para las actividades que ella demande referidas a la confección, toma de medidas, y entrega del bien, etc., así como todo aquello que será necesario para la correcta prestación.

Área que brindará la conformidad: La Sub Gerencia de Seguridad Ciudadana como área usuaria será la responsable de emitir la conformidad sobre la confección de los uniformes.

#### 5.4.1 Muestra

Los postores deberán presentar obligatoriamente una muestra de cada uno de los bienes ofertados en su propuesta en la fecha de presentación de ofertas del cronograma según SEACE, y constituyen un requisito mínimo obligatorio, su no presentación acarrea la no admisión de la propuesta.

Según cronograma se presentará las muestras de cada uno de los bienes ofertados en su propuesta en horario de 07:30 a 15:30 horas de Lunes a Viernes en la Oficina de Mesa de Partes de la Municipalidad Distrital de Alto Selva Alegre.

Las muestras de las prendas entregadas se evaluarán de acuerdo a la calidad de la tela, el acabado sin efecto a materiales y confección, por lo que dichas muestras para la procedencia a su evaluación deberán ser presentada de acuerdo a las características solicitadas a la presentación de ofertas según cronograma (incluyendo modelo y el color).

Cada muestra deberá ser rotulada con la siguiente información: nombre del postor, y un muestrario de todos los materiales utilizados para la confección de la muestra.

Las muestras serán acompañadas de una guía de remisión de la empresa postora.

Las muestras de los postores que no hayan obtenido la buena pro serán devueltos en el estado en que se encuentren a los cinco (05) días hábiles de consentida la buena pro, y aquellas que no sean recogidas en el plazo indicado serán desechados, no dando lugar reclamo posterior. El recojo será en la Sub Gerencia de Logística de la Municipalidad Distrital de Alto Selva Alegre de lunes a viernes 09:00 a 15:00 horas, debiendo presentar una carta simple del representante legal de la empresa que autoriza el recojo de la misma, con copia de la persona autorizada y copia de la guía de remisión o del cargo.

La evaluación será efectuada por el área usuaria y/o profesional especialista en la materia (contrato por la Entidad) median el siguiente procedimiento:

**Metodología a usar para la Evaluación de las Muestras:**

**Confección y Acabados:**

- Verificar el cumplimiento de las especificaciones técnicas (texto y diseño) detalladas en las bases comparándolas con la muestra ofertada por el postor.
- Verificar la existencia de todos los componentes o insumos que conforman las prendas, la omisión o no cumplimiento de los mismos implican la descalificación del postor.

**Se utilizarán los siguientes Instrumentos:**

- Regla: para verificar la medida exacta cuando se requiera en el caso de profundidad de bolsillos.
- Cinta Métrica: Para determinar las medidas de la prenda de acuerdo a las especificaciones técnicas.



- Piquetera: Para descoser la prenda y evaluar el interior de la prenda cuando se dé el caso.
- Marcador de Tela: Para marcar los incumplimientos respecto al requerimiento.
- Lupa: Para verificar los tipos de costura y defectos de hilados u otros.
- Encendedor: Para identificar las fibras naturales y sintéticas.
- Cámara Fotográfica Digital para dejar constancia del defecto presentado.

#### 5.4.2. Toma de medidas y entrega de uniformes

El postor ganador está obligado a cumplir, previa coordinación con la Sub Gerencia de Seguridad Ciudadana de la Municipalidad Distrital de Alto Selva Alegre, con la toma de medidas y la entrega de los uniformes, de acuerdo a los plazos establecidos. De no hacerlo, el postor ganador quedará sujeto a la respectiva penalidad por las demoras en las que incurra.

El postor ganador, para la firma del contrato, deberá remitir la relación del personal, adjuntando fotocopia de Documento Nacional de Identidad (DNI), que vendrá a la Municipalidad distrital de Alto selva alegre, en coordinación con el Sub Gerente de Seguridad Ciudadana y estará a cargo de las tomas de medidas de las prendas de vestir, los mismos que deberán estar presentes durante todo el proceso, hasta concluir con la entrega definitiva de las prendas a satisfacción del usuario. No se permitirá el cambio de personal, salvo casos debidamente justificados ante la entidad, de lo contrario se aplicará una penalidad equivalente al 0.1% del monto contratado, por cada día de incumplimiento.

El postor ganador, deberá atender los arreglos de los uniformes que requieran los usuarios, entregando un comprobante de recepción de prendas al usuario, el mismo que deberá indicar, el nombre del usuario, la cantidad de prendas entregadas, detalle del arreglo a realizar, fecha en la que se realizó la atención, así como la fecha que hará entrega de las prendas arregladas, en un plazo máximo de diez (10) días, debidamente firmado por el usuario.

#### 5.5 Lugar y plazo de ejecución de la prestación

##### 5.5.1 Lugar

Los bienes deberán entregarse en el Almacén de la Municipalidad distrital de Alto Selva Alegre.

##### 5.5.2 Plazo

El postor deberá contemplar como mínimo las siguientes etapas:

ETAPAS	PLAZO MÁXIMO
Tomas de Medidas	Se realizará dentro de los <u>cinco (05) días calendario</u> , contados a partir del día siguiente de la suscripción del contrato.
Plazo de Entrega	Las prendas se entregarán, e internarán dentro de los <u>sesenta (60) días calendario</u> de culminada la toma de medidas.
Comunicación de Arreglos	Entregadas las prendas y estas tengan observaciones de los usuarios, la Municipalidad tendrá un plazo de cinco (15) días contados a partir del día siguiente de finalizada la entrega de uniformes, para comunicar al CONTRATISTA la relación de prendas (s) a las cuales se le deba efectuar arreglos.
Atención de Arreglos	El proveedor tendrá un plazo mínimo de (2) y máximo de diez (10) días calendario para entregar las prendas con los arreglos pertinentes. Dicho plazo estará definido en la comunicación.





- En caso de que las fechas previstas para las entregas de los bienes correspondan a días no laborables, éstas deberán efectuarse "el día hábil siguiente" en horario de oficina.
- Una vez recibidos los uniformes serán entregados al personal, para que ellos, hagan conocer si existiese disconformidad alguna y proceder a su inmediata devolución al almacén de la entidad.
- El contratista procederá de inmediato a tomar las acciones a fin de subsanar las observaciones planteadas en un plazo máximo de diez (10) días calendario.
- De no obtenerse la conformidad, se devolverá las prendas de vestir al CONTRATISTA para su reemplazo por una nueva prenda que reúna las condiciones necesarias para la emisión de la conformidad, cuyo plazo de entrega no será mayor de diez (10) días calendario.
- La conformidad no invalida cualquier reclamo posterior por parte de la Entidad al detectarse alguna deficiencia en los uniformes durante su uso, debiendo el proveedor realizar las correcciones respectivas a las prendas, para la satisfacción del personal reclamante, caso contrario se hará de conocimiento de la Sub Gerencia de Logística para los fines respectivos.

#### 5.6 Forma de Pago

El pago se realizará una vez entrega los bienes, la conformidad de la recepción es responsabilidad del área de almacén de la Municipalidad y la conformidad de acuerdo a las especificaciones técnicas del proceso, es responsabilidad de la Sub Gerencia de Seguridad Ciudadana.



#### Confidencialidad

El postor ganador deberá guardar la confidencialidad y reserva absoluta en el manejo de información y documentación a la que se tenga acceso y que se encuentre relacionada con la prestación, quedando prohibido revelar dicha información a terceros.

#### 5.9. Responsabilidad por Vicios Ocultos

El proveedor es el responsable por la calidad ofrecida y por los vicios ocultos de los servicios ofertados en un plazo no menor de seis meses contados a partir de la conformidad otorgada de la prestación.

325

**CARACTERÍSTICAS TÉCNICAS DE LAS PRENDAS**

**1: CAMISA /BLUSA**

**Especificaciones Técnicas**

Modelo	CLASICO según modelo adjunto.	
Tela	Tela/Artículo	Oxford
	Color	Celestre PANTONE 2975 CP
	Tipo	Trama y Urdimbre
	Composición 1	Algodón
	%	75%
	Composición 2	Poliester
	%	25%
	Construcción	
	Grado de elaboración	Blanco Optico,/Teñido Melange
	Acabado	Mercerizado
	Gramaje - GR/M2	146.40
	Unidad Comercial	Metros
	Ancho	1.50
	Título de hilado	
	Urdimbre	40/1
	Trama	20/1
	N° Hilos x Pulgadas: (	
	Urdimbre	110
	Trama	57
	Estabilidad Dimen	
	Urdimbre	+/-3%
	Trama	+/-3%
	Tolerancia Ancho	+/- 3cm
	Tolerancia	+/-5%
Cuello	<ul style="list-style-type: none"> <li>Con entretela tejida fusionable en exterior, base y refuerzo, con pespunte al filo</li> <li>Con barbas atracadas en las punteras.</li> </ul>	
Hombros	<ul style="list-style-type: none"> <li>Embolsado y pespuntado al filo según el modelo referencial.</li> </ul>	
Pie de cuello	<ul style="list-style-type: none"> <li>Fusionado con entretela tejida por el exterior.</li> <li>Costura de 6.5mm.de pegado de pata a cuello y embolsado de pata.</li> <li>Pie de cuello con un ojal horizontal y 01 botón.</li> </ul>	
Canesú	De dos piezas.	
Delantero	El delantero izquierdo lleva tachón con entretela fusionable sobrepuesto donde van los ojales, y el delantero de derecho lleva un bastillado a 2.5cm, donde van los 7 botones y 2 botones de repuesto cocidos en el interior. Dos Bolsillos en parte delantera, botones camisa y puño	
Mangas	Pegadas al cuerpo con costura francesa. Lleva yugo francés corrido de 15.5 de largo y 2.5 cm. de ancho, con ojal y botón N° 14L. Lleva 2 pliegues laterales orientado hacia el yugo.	
Puños	De 2 piezas, fusionado y pespuntado al filo, llevando 2 botones en cada puño, regulable de 5 cm.	
Bolsillo	En el delantero derecho, medidas promedio 13.5 x 12.5 según talla, con doble doblez en la parte superior y el modelo de bolsillo es triangular con bordado	



324



	bastillado doble dobléz atraque triangular Además lleva atraque triangular. (según moldeo referencial) Ubicado en el delantero izquierdo, medidas promedio 13.5 x 12.5 según talla, con doble dobléz en la parte superior y el modelo de bolsillo es triangular con bordado bastillado doble dobléz atraque triangular Además lleva atraque triangular. (según moldeo referencial)
Logo	A la altura del pecho del lado izquierdo, bordado a colores el Escudo de Municipalidad de Alto Selva Alegre y bordado color azul oscuro las palabras Municipalidad Distrital de Alto Selva Alegre. debajo del escudo. (vista referencial) A la altura del pecho del lado derecho, llevará de color negro con letras amarillas inicial de nombre, apellido paterno completo inicial apellido materno (mayúscula), en el brazo derecho bordado de color blanco el logo de la gestión, en el brazo izquierdo bordado de colores deberá llevar la bandera peruana
Botones	De acrílico, composición 100% poliéster. Teñidos en su masa transversal al tono de la tela principal. Tamaño: 18 L.
Ojales	Al lado izquierdo Bordados con hilo mercerizado del color de la tela.
Espalda	Con tablero central encontrado de 13/8" profundidad de 11/16"
Costura	Remallado con hilo mercerizado 100% poliéster del color de la tela. Las uniones deben estar costura francesa con pespunte de ¼". Cerrar en los costados de la prenda con cerradura de codos (triple costura).
Etiquetas	De marca del confeccionista, marca de tela, talla, instrucciones de lavado.
Acabado	Prenda planchada y vaporizada.
Presentacion	Será presentado doblado en bolsa plástica. La prenda deberá estar exento de defectos de confección y acabados en su parte externa como interna, tales como: costuras saltadas, hilos sueltos, mal planchado, defecto de fusiónado, etc. Deberá presentar al momento de la entrega del producto el nombre del trabajador, talla y embolsado.

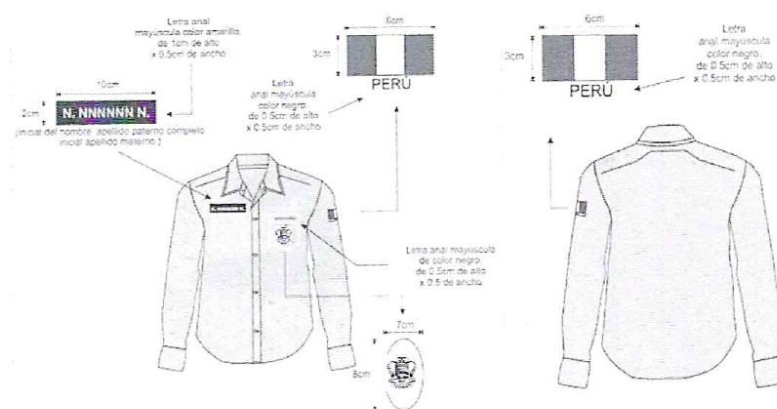

323

1.1 : BLUSA

Especificaciones Técnicas

Modelo	CLASICO según modelo adjunto.	
Tela	Tela/Artículo	Oxford
	Color	Celestre PANTONE 2975 CP
	Tipo	Trama y Urdimbre
	Composición 1	Algodón
	%	75%
	Composición 2	Poliéster
	%	25%
	Construcción	Blanco Optico./Teñido Melange
	Grado de elaboración	Mercerizado
	Acabado	
	Gramaje - GR/M2	146.40
	Unidad Comercial	Metros
	Ancho	1.50
	Título de hilado	
	Urdimbre	40/1
	Trama	20/1
	N° Hilos x Pulgadas: (	
	Urdimbre	110
	Trama	57
	Estabilidad Dimen	
	Urdimbre	+/-3%
	Trama	+/-3%
	Tolerancia Ancho	+/- 3cm
	Tolerancia	+/-5%
Cuello	<ul style="list-style-type: none"> <li>Con entretela tejida fusionable en exterior, base y refuerzo</li> <li>Con barbas atracadas en las punteras.</li> </ul>	
Pie de cuello	<ul style="list-style-type: none"> <li>Fusionado con entretela tejida por el exterior.</li> </ul>	
Pinzas	Llevará pinzas en la parte de la espalda cocido con hilo mercerizado del color de la tela para dibujar mejor la figura.	
Canesú	De dos piezas. Embolsado y respuntado al filo.(hombros).	
Delantero	El delantero izquierdo lleva tachón con entretela fusionable sobrepuesto donde van los ojales, y el delantero de derecho lleva un bastillado a 2.5cm, donde van los 7 botones y 2 botones de repuesto cocidos en el interior	
Mangas	Pegadas al cuerpo con costura francesa. Lleva yugo francés corrido de 15.5 de largo y 2.5 cm. de ancho, con ojal y botón.	
Puños	De 2 piezas, fusionado y bastillado embolsado y respuntado al filo, llevando 1 botón en cada puño, regulable de 18 L.	
Bolsillo	En el delantero derecho, medidas promedio 13.5 x 12.5 según talla, con doble dobléz en la parte superior y el modelo de bolsillo es triangular con bordado bastillado doble dobléz atraque triangular Además lleva atraque triangular. (según moldeo referencial) Ubicado en el delantero izquierdo, medidas promedio 13.5 x 12.5 según talla, con doble dobléz en la parte superior y el modelo de bolsillo es triangular con bordado bastillado doble dobléz atraque triangular Además lleva atraque triangular. (según moldeo referencial)	
Logo	A la altura del pecho del lado izquierdo, bordado a colores el Escudo de la Municipalidad distrital de Alto Selva Alegre y bordado color azul oscuro las	





	palabras <b>Municipalidad Distrital de Alto Selva Alegre</b> debajo del escudo. (vista referencial) A la altura del pecho del lado derecho, llevará de color negro con letras amarillas inicial de nombre, apellido paterno completo inicial apellido materno (mayúscula), en el brazo derecho bordado de color blanco el logo de la gestión, en el brazo izquierdo bordado de colores deberá llevar la bandera peruana
Botones	De acrílico, composición 100% poliéster. Teñidos en su masa transversal al tono de la tela principal. Tamaño: 18 L.
Ojales	Al lado derecho Bordados con hilo mercerizado del color de la tela.
Costura	Remallado con hilo mercerizado 100% poliéster del color de la tela. Las uniones deben estar costura francesa con pespunte de ¼". Cerrar en los costados de la prenda con cerradura de codos (triple costura).
Etiquetas	De marca del confeccionista, marca de tela, talla, instrucciones de lavado.
Acabado	Prenda planchada y vaporizada.
Presentación	Será presentado doblado en bolsa plástica. La prenda deberá estar exento de defectos de confección y acabados en su parte externa como interna, tales como: costuras saltadas, hilos sueltos, mal planchado, defecto de fusión, etc. Deberá presentar al momento de la entrega del producto el nombre del trabajador, talla y embolsado.

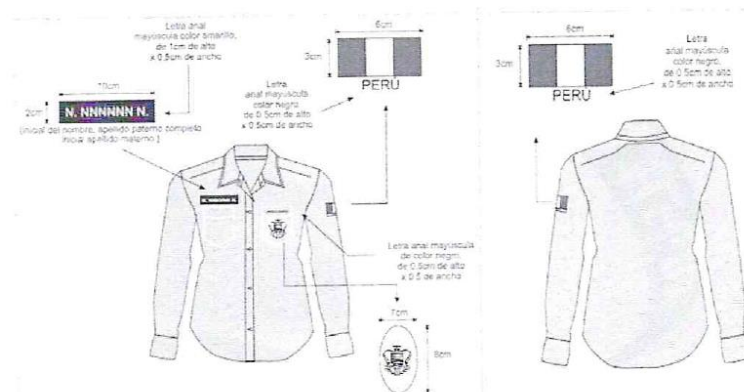

321

2: PANTALÓN DE VARON y PANTALON DE DAMA

Especificaciones Técnicas

Modelo	Clásico	
Color	Azul Oscuro PANTONE 655 CP	
Tela	Tela/Artículo	Drill
	Materia Textil	
	Tipo de Tela	Trama y Urdimbre
	Composición 1	Algodón
	%	100%
	Composición 2	
	%	
	Construcción	Sarga 3/1 S
	Grado de elaboración	Teñido: IDANTHREN
	Acabado	Mercerizado - Sanforizado
	Grama - GR/M2	284.40
	Unidad Comercial	Metros
	Ancho	1.70
	Protección	UV 50+
	Título de hilado	
	Urdimbre	16/1
	Trama	12/1
	Densidad de (hilos/pulg)	
	Urdimbre	(+/-5%):116
	Trama	(+/-5%):56
	Estabilidad Dimensional (%)	
	Urdimbre	(+/-3)
	Trama	(+/-3)
Pretina	Resistencia a la Tracción (KgF)	
	Urdimbre	110 (+/-5%)
	Trama	50 (+/-5%)
	Solidez al frote húmedo	2.5
	Seco	3
	Solidez al lavado (AATCC 61-2A)	4-5
	Cambio de Matiz	4
	Manchado	

- Ancho de 4 cm (terminado). Acabado de 2 piezas izquierda y derecha con un bolsillo secreto en el lado derecho. Lleva entretela fusionable adherida a la tela, adicionalmente se prepara el forro de la pretina que consta: una entretela no tejida, con sesgos de tela bolsillero y la cinta de pretina antideslizante.
- Además, lleva entretela tejida fusionable de refuerzo de pretina.
- El forro de la pretina será de popelina bolsillero al tono de tela de 50% algodón y 50% poliéster, la cual llevará una cinta de pretina elástica antideslizante.
- Para dar mayor seguridad a la prenda llevara un corchete de metal inoxidable.
- Exteriormente llevará presillas compartidas.



Presillas	Llevará 7 presillas de 0.8cm de ancho por 5cm de largo, las cuales llevarán atraques del mismo ancho de la presilla, uno en la parte superior y uno en la parte inferior (parte interna). Las presillas estarán distribuidas 2 en el delantero, 2 en los laterales y 3 en la parte posterior.
Bolsillo secreto	<ul style="list-style-type: none"> <li>• Ubicado en el lado superior de la pretina derecha, tiene 9cm de abertura útil por 10cm de profundidad. (De TELA).</li> <li>• El bolsillo llevará atraque vertical de 1cm a los extremos; estará unido a la pretina con costura recta, embolsado con remalle y puntada de seguridad.</li> </ul>
Delantero	Con dos pliegues tumbados hacia los costados, con una separación entre pliegues de 3.8cm y dos bolsillos sesgados uno a cada lado del delantero.
Bragueta	Con cierre de metal
Bolsillos delanteros	Con abertura sesgada y respuntados a 2mm Colocar atraque horizontal de 1cm en los extremos de la boca de los bolsillos, los cuales deberán sujetar la costura de la boca del bolsillo.
Vuelta de bolsillos delanteros	Pegada al forro con respunte de 2mm, por el exterior se deja un vivo de 2mm, La vuelta del bolsillo llevará el orillo con la marca de la tela.
Forro para el bolsillo	Popelina bolsillero al tono de la tela, 50% algodón y 50% poliéster.
Gareta	<ul style="list-style-type: none"> <li>• Fusionado con entretela tejida fusionable por el interior, Acabado interno ribeteado y unido al delantero con costura recta a 1cm y respuntado a 2mm</li> <li>• Lleva un cierre de metal de diente dorado al tono de la tela, pegado con costura recta.</li> <li>• El ancho del figurado de la gareta es de 3.5cm en la parte inferior llevará un atraque vertical de 1cm</li> </ul>
Garetón	Fusionado con entretela tejida fusionable por la parte interna, además va embolsado con popelina respuntado con recta, unido con el cierre y el delantero con costura recta. Este lleva un ojal de 2.5cm con corte de 1.6cm.
Fundillo parte posterior	Con dos bolsillos tipo ojal centrados en las pinzas.
Bolsillos fundillos	<ul style="list-style-type: none"> <li>• Tipo ojal, con vivos de tela de 0.6cm C/U, con abertura según marcador. Los dos extremos de los bolsillos llevarán atraques verticales de 1.3cm.</li> <li>• En ambos bolsillos llevará insertado en la parte central un ojalillo tipo flecha, con un atraque horizontal de 1cm en la parte inferior; así como 1 botón de 24 líneas, el cual ira pegado en la parte inferior del vivo a la dirección del ojalillo.</li> </ul>
Tiro fundillos	Ribeteados por separado y unidos con costura cadeneta con ensanche de 3.5cm en la parte superior, terminando con un ensanche de 1.5cm por lado en la parte inferior.
Entrepiera y costados	<ul style="list-style-type: none"> <li>• Costados: Orillado y unido con costura cadeneta a 1cm del orillo.</li> <li>• Entrepiera: ESPALDA de 2.5 cm I.R terminando a 1cm I.R en ruedo y DELANTERO de 1 cm I.R hasta el ruedo remallado, unido con c/401.</li> </ul>
Bota de pie	• 23cmx 24cm
Basta	<ul style="list-style-type: none"> <li>• Basta de presentación dobléz <u>de 5 cm de ancho</u></li> <li>• Llevará taquera (orillo de tela) en la parte posterior</li> </ul>
Costura	Remallado con hilo mercerizado 100% poliéster del color de la tela.
Etiquetas	De marca del confeccionista, marca de tela, talla, procedencia e instrucciones de lavado.
Acabado	Prenda planchada y vaporizada.

319

Presentacion	Será presentado doblado en bolsa plástica. Cada prenda indicara el nombre del trabajador, área y talla correcta. Las prendas deberán estar exento de defectos de confección y acabados en su parte externa como interna, como: costuras saltadas, hilos sueltos, mal planchado, defecto de fusionado, etc.
--------------	--

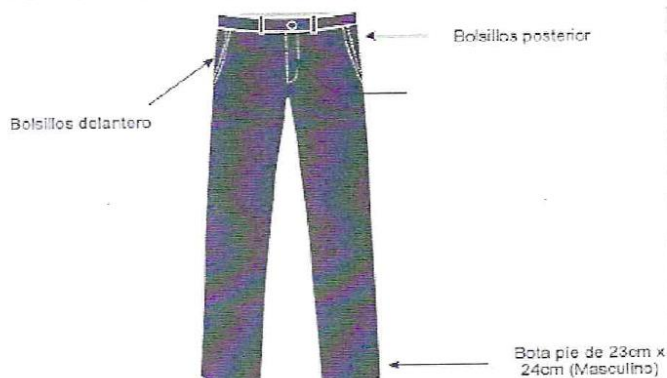

## 2.1: PANTALÓN DAMA

Especificaciones Técnicas

Modelo	Clásico	
Color	Azul Oscuro PANTONE 655 CP	
Tela	Tela/Artículo	Drill
	Materia Textil	
	Tipo de Tela	Trama y Urdimbre
	Composición 1	Algodón
	%	100%
	Composición 2	
	%	
	Construcción	Sarga 3/1 S
	Grado de elaboración	Teñido: IDANTHREN
	Acabado	Mercerizado - Sanforizado
	Gramas - GR/M2	284.40
	Unidad Comercial	Metros
	Ancho	1.70
	Protección	UV 50+
	Título de hilado	
	Urdimbre	16/1
	Trama	12/1
	Densidad de (hilos/pulg)	
	Urdimbre	(+/-5%):116
	Trama	(+/-5%):56





	Estabilidad Dimensional (%) Urdimbre (+/-3) Trama (+/-3)	
	Resistencia a la Tracción (KgF) Urdimbre 110 (+/-5%) Trama 50 (+/-5%)	
	Solidez al frote húmedo 2.5 Seco 3	
	Solidez al lavado (AATCC 61-2A) Cambio de Matiz 4-5 Manchado 4	
Pretina	<ul style="list-style-type: none"> <li>Ancho de 4 cm (terminado). Acabado de 2 piezas izquierda y derecha con un bolsillo secreto en el lado derecho. Lleva entretela fusionable adherida a la tela, adicionalmente se prepara el forro de la pretina que consta: una entretela no tejida, con sesgos de tela bolsillero y la cinta de pretina antideslizante.</li> <li>Además, lleva entretela tejida fusionable de refuerzo de pretina.</li> <li>El forro de la pretina será de popelina bolsillero al tono de tela de 50% algodón y 50% poliéster, la cual llevará una cinta de pretina elástica antideslizante.</li> <li>Para dar mayor seguridad a la prenda llevará un corchete de metal inoxidable.</li> <li>Exteriormente llevará presillas compartidas.</li> </ul>	
Presillas	Llevará 7 presillas de 0.8cm de ancho por 5cm de largo, las cuales llevarán atraques del mismo ancho de la presilla, uno en la parte superior y uno en la parte inferior (parte interna). Las presillas estarán distribuidas 2 en el delantero, 2 en los laterales y 3 en la parte posterior.	
Bolsillo secreto	<ul style="list-style-type: none"> <li>Ubicado en el lado superior de la pretina derecha, tiene 9cm de abertura útil por 10cm de profundidad. (De TELA).</li> <li>El bolsillo llevará atraque vertical de 1cm a los extremos; estará unido a la pretina con costura recta, embolsado con remalle y puntada de seguridad.</li> </ul>	
Delantero	Con dos pliegues tumbados hacia los costados, con una separación entre pliegues de 3.8cm y dos bolsillos sesgados uno a cada lado del delantero.	
Bragueta	Con cierre de metal	
Bolsillos delanteros	Con abertura sesgada y respuntados a 2mm Colocar atraque horizontal de 1cm en los extremos de la boca de los bolsillos, los cuales deberán sujetar la costura de la boca del bolsillo.	
Vuelta de bolsillos delanteros	Pegada al forro con respunte de 2mm, por el exterior se deja un vivo de 2mm, La vuelta del bolsillo llevará el orillo con la marca de la tela.	
Forro para el bolsillo	Popelina bolsillero al tono de la tela, 50% algodón y 50% poliéster.	
Gareta	<ul style="list-style-type: none"> <li>Fusionado con entretela tejida fusionable por el interior, Acabado interno ribeteado y unido al delantero con costura recta a 1cm y respuntado a 2mm</li> <li>Lleva un cierre de metal de diente dorado al tono de la tela, pegado con costura recta.</li> <li>El ancho del figurado de la gareta es de 3.5cm en la parte inferior llevará un atraque vertical de 1cm</li> </ul>	

317



Garetón	Fusionado con entretela tejida fusionable por la parte interna, además va embolsado con popelina pespuntado con recta, unido con el cierre y el delantero con costura recta. Este lleva un ojal de 2.5cm con corte de 1.6cm.
Fundillo parte posterior	Con dos bolsillos tipo ojal centrados en las pinzas.
Bolsillos fundillos	<ul style="list-style-type: none"> <li>Tipo ojal, con vivos de tela de 0.6cm C/U, con abertura según marcador. Los dos extremos de los bolsillos llevarán atraques verticales de 1.3cm.</li> <li>En ambos bolsillos llevará insertado en la parte central un ojalillo tipo flecha, con un atraque horizontal de 1cm en la parte inferior; así como 1 botón de 24 líneas, el cual ira pegado en la parte inferior del vivo a la dirección del ojalillo.</li> </ul>
Tiro fundillos	Ribeteados por separado y unidos con costura cadeneta con ensanche de 3.5cm en la parte superior, terminando con un ensanche de 1.5cm por lado en la parte inferior.
Entrepierna y costados	<ul style="list-style-type: none"> <li>Costados: Orillado y unido con costura cadeneta a 1cm del orillo.</li> <li>Entrepierna: ESPALDA de 2.5 cm I.R terminando a 1cm I.R en ruedo y DELANTERO de 1 cm I.R hasta el ruedo remallado, unido con c/401.</li> </ul>
Bota de pie	<ul style="list-style-type: none"> <li>21cmx 22cm</li> </ul>
Basta	<ul style="list-style-type: none"> <li>Basta de presentación dobléz de 5 cm de ancho</li> <li>Llevará taquera (orillo de tela) en la parte posterior</li> </ul>
Costura	Remallado con hilo mercerizado 100% poliéster del color de la tela.
Etiquetas	De marca del confeccionista, marca de tela, talla, procedencia e instrucciones de lavado.
Acabado	Prenda planchada y vaporizada.
Presentacion	Será presentado doblado en bolsa plástica. Cada prenda indicara el nombre del trabajado, área y talla correcta. Las prendas deberán estar exento de defectos de confección y acabados en su parte externa como interna, como: costuras saltadas, hilos sueltos, mal planchado, defecto de fusionado, etc.

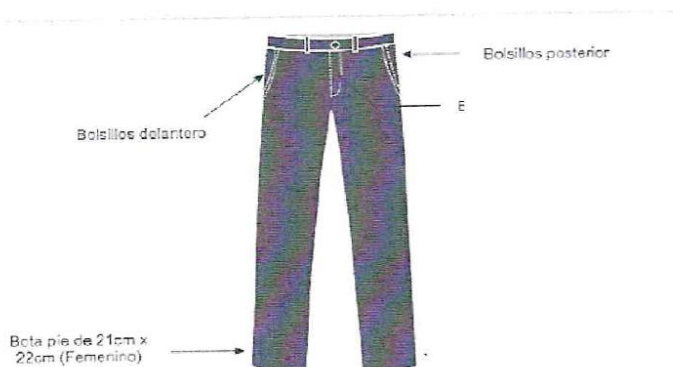

316

3: GORRO

Especificaciones Técnicas

Modelo	Clásico con base, según modelo adjunto.	
Color	Azul oscuro PANTONE 655 CP	
Tela	Tela/Artículo	Drill
	Materia Textil	
	Tipo de Tela	Trama y Urdimbre
	Composición 1	Algodón
	%	100%
	Composición 2	
	%	
	Construcción	Sarga 3/1 S
	Grado de elaboración	Teñido: IDANTHREN
	Acabado	Mercerizado - Sanforizado
	Gramas - GR/M2	284.40
	Unidad Comercial	Metros
	Ancho	1.70
	Protección	UV 50+
	Título de hilado	
	Urdimbre	16/1
	Trama	12/1
	Densidad de (hilos/pulg)	
	Urdimbre	(+/-5%):116
	Trama	(+/-5%):56
Estabilidad Dimensional (%)	Urdimbre	(+/-3)
	Trama	(+/-3)
Resistencia a la Tracción (KgF)	Urdimbre	110 (+/-5%)
	Trama	50 (+/-5%)
Solidez al frote húmedo		2.5
	Seco	3
Solidez al lavado (AATCC 61-2A)		
	Cambio de Matiz	4-5
Manchado		4
Visera	Importada	
Ajuste lado reverso	En la parte posterior regulador metálico de 2.5 cm.	
Bordado	Bordado en la parte frontal el Escudo de la Municipalidad Distrital de Selva Alto Selva Alegre con dimensión de 5cm de alto por 4.5 cm de ancho debajo de ello la palabra SERENAZGO dimensión de 1 cm de alto por 1 cm con letras blancas bordadas y arriba del logo El nombre de la Municipalidad letra arial mayúscula de color blanco de 0.5 cm de alto x 0.5 cm de ancho, en el costado derecho bordado del pabellón nacional encima bordado la palabra "PERÚ".	



Interior	Refuerzo interior de costuras. Esponja forrada en la parte interna que da a la frente para que le de forma.
Costura	En doble despunte, Remallado con hilo mercerizado 100% poliéster del color de la tela.

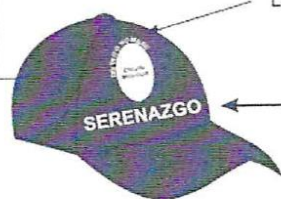

MUNICIPALIDAD  
NOMBRE  
Letra arial mayúscula  
de color blanco,  
de 0.5cm de alto  
x 0.5cm de ancho

SERENAZGO  
Letra arial mayúscula  
de color blanco,  
de 1cm de alto  
x 1cm de ancho



#### 4: CASACA

##### Especificaciones Técnicas

Especificaciones Técnicas		
Modelo	Clásico con cuello camisero. (diseño referencial)	
Tela	Tela/Artículo	Thinsulate (aislante térmico) CS 150 Interior 100% algodón
	Color	Azul PANTONE 655 CP Franja de color amarillo fosforescente
	Composición	100% fibra de poliéster
	Peso gr./ m lineal	130GSM
Cuello	Camisero con altura de cuello de 10 cm.	
Hombros	Con costura doble	
Mangas	Pegadas al cuerpo con costura doble.	



314



Delantero	Compuesto de dos delanteros (derecho e izquierdo), unidos con cierre tipo tractor del color de la tela según modelo. Llevará el cierre desde la basta de la casaca hasta el comienzo del cuello, cierre tractor de color de la tela, con tapacierre. (costura doble) Franja de color amarillo fluorescente de 20 cm de ancho con la palabra SERENO la letra en mayúscula de color blanco de 5 cm de alto x 4 cm de ancho de cada letra bordada según modelo
Puños	De 2 piezas, fusionado con elástico grueso en los 2/3 del puño, y 1/3 del puño sin elástico.
Vuelta o forro	Llevará forro de tela polar en delantero, espalda y mangas. Acolchado térmico.
Costura	Costura con doble despunte.
Bolsillo	Un bolsillo altura del pecho según modelo y dos bolsillo a la altura del abdomen con tapa tipo reportero y cierre del color de la prenda Bolsillos laterales que van debajo de los bolsillos tipo parche ubicados a la altura del abdomen. Dos Bolsillo secretos en el interior de la prenda con cierre.
Cinta reflectiva	Llevará cinta reflectiva cocida de la franja amarilla en todo el contorno (según imagen referencial) Cinta reflectiva de: 100% poliéster con microesferas de vidrio, Logo impreso en la parte frontal y Ancho de 2' cinta ANSI
Logo	A la altura del pecho del lado izquierdo, bordado a colores el Escudo de la Municipalidad distrital de Alto Selva Alegre y bordado color azul oscuro las palabras Municipalidad Distrital de Alto Selva Alegre debajo del escudo. (vista referencial) A la altura del pecho del lado derecho, llevará de color negro con letras amarillas inicial de nombre, apellido paterno completo inicial apellido materno (mayúscula), en el brazo derecho bordado de color blanco el logo de la gestión, en el brazo izquierdo bordado de colores deberá llevar la bandera peruana
Acolchado	Acolchado interior con Aislante Térmico THINSULATE Tipo CS150 para Vestuario de 157 grms/m2, Oleofina 65% y Poliéster 35% de Clase 1, Según ASTM E2149-01
Forro	Llevará forro de tela Micro polar delantero, espalda y mangas. Remallado con hilo mercerizado del color de la tela. 100% poliéster
Costuras	Costura con doble despunte, con hilo mercerizado 100% poliéster del color de la tela.
Etiquetas	De marca del confeccionista, marca de tela, talla, procedencia e instrucciones de lavado.
Acabado	Fino acabado 4 cm de alta costura la prenda, totalmente remallada, planchada y vaporizada.
Avios	Hilo de costura mercerizado 100% poliéster, con buena solidez al lavado, mismo color de la tela. Etiqueta de Marca. Etiqueta de composición e instrucción de lavado.



5: CHALECO

Especificaciones Técnicas

Modelo	Cuello cerrado con cierre del mismo color de la tela en el medio y tres bolsillos uno en la parte superior izquierda con porta lapiceros y dos en la parte inferior, los bolsillos deben tener un pliegue en el medio	
Color	Azul PANTONE 655 CP Franja de color amarillo fosforescente	
Tela	Tela/Artículo	Drill
	Materia Textil	
	Tipo de Tela	Trama y Urdimbre
	Composición 1	Algodón
	%	100%
	Composición 2	
	%	
	Construcción	Sarga 3/1 S
	Grado de elaboración	Teñido: IDANTHREN
	Acabado	Mercerizado - Sanforizado
	Grama - GR/M2	284.40
	Unidad Comercial	Metros
	Ancho	1.70
	Protección	UV 50+
	Título de hilado	
	Urdimbre	16/1
	Trama	12/1
	Densidad de (hilos/pulg)	
	Urdimbre	(+/-5%):116
	Trama	(+/-5%):56
	Estabilidad Dimensional (%)	
	Urdimbre	(+/-3)
	Trama	(+/-3)
	Resistencia a la Tracción (KgF)	
	Urdimbre	110 (+/-5%)
	Trama	50 (+/-5%)
	Solidez al frote	
	húmedo	2.5
	Seco	3
	Solidez al lavado (AATCC 61-2A)	
	Cambio de Matiz	4-5
	Manchado	4
Cuello	Cuello Cerrado.	
Bolsillos	<ul style="list-style-type: none"> <li>Tipo reportero (1 en la parte superior y 2 en la parte inferior), con pliegue en el medio y tapa con pega pega, encima de los dos bolsillos de la parte posterior del delantero, llevara dos bolsillos con cierre (según imagen referencial).</li> <li>Llevará 1 bolsillo con cierre en la parte de la espalda (según la imagen referencial)</li> </ul>	
Delantero	Llevará cierre tractor de color de la tela, con 4 broches metálicos en la tapa cierre	
Embolsado	Embolsado y respuntado de 1"	
Vuelta	Remallado con hilo mercerizado del color de la tela	
Forro	Forro bramante con porcentaje de algodón	



311

Costura	• Doble costura.
Cintas reflexivas	Llevará cinta reflectiva cocida de la franja amarilla en todo el contorno (según imagen referencial) Cinta reflectiva de: 100% poliéster con microesferas de vidrio, Logo impreso en la parte frontal y Ancho de 2".
Logo	A la altura del pecho del lado izquierdo, bordado a colores el Escudo de la Municipalidad Distrital de Alto Selva Alegre, y bordado color azul oscuro las palabras <b>Municipalidad Distrital de Alto Selva Alegre</b> debajo del escudo. (vista referencial) A la altura del pecho del lado derecho, llevará de color negro con letras amarillas inicial de nombre, apellido paterno completo inicial apellido materno (mayúscula), en el brazo derecho bordado de color blanco el logo de la gestión, en el brazo izquierdo bordado de colores deberá llevar la bandera peruana
Posterior	En la parte de atrás se deberá colocar en la franja amarillo de 20 cm de ancho fosforescente se deberá colocar la palabra <b>SERENAZGO</b> letra arial mayúscula de color blanco de 5cm de alto x 4 cm de ancho de cada letra cinta reflectiva de 2"
Acabado	Prenda planchada y vaporizada.
Presentacion	Será presentado doblado en bolsa plástica. La prenda deberá estar exento de defectos de confección y acabados en su parte externa como interna, tales como: costuras saltadas, hilos sueltos, mal planchado, defecto de fusionado, etc.

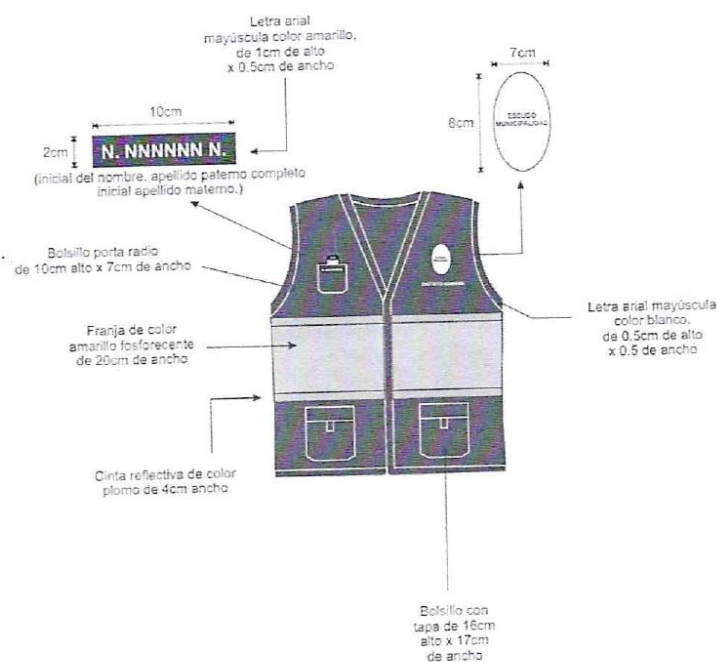

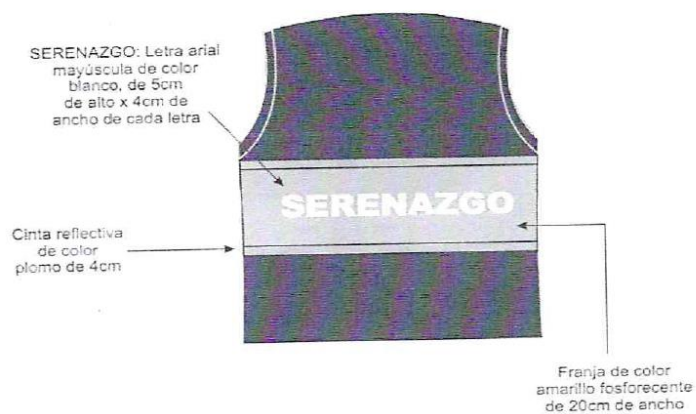

#### 6 : CHOMPA

##### Especificaciones Técnicas

Modelo	Según modelo adjunto.	
Tela	Tela/Artículo	Lana doble hebra
	Color	Azul Oscuro PANTONE 655 CP
Cuello	Jorge Chávez Bordado en la parte delante la palabra SERENAZGO letra arial mayúscula de 1cm de alto x 1 ancho cada letra color blanco	
Hombros	Con refuerzo en los hombros de tela.	
Mangas	Con coderas de refuerzo Porta lapicero a la altura del brazo izquierdo con tela plana.	
Logo	Bordado a color del águila de seguridad ciudadana a la altura del pectoral izquierdo. Bordado la bandera de Perú a colores al costado del brazo derecho	
Tejido	Debe ser de punto industrial	
Costura	Con hilo mercerizado 100% poliéster del color de la tela.	



SERENAZGO: Lema  
arial mayúscula  
de 1cm de alto  
X 1cm de ancho,  
color blanco



#### 7: CINTO

##### Especificaciones Técnicas

Modelo	Táctico Militar
Material	Lona 100%
Color	Negro
Tipo	Monocromon con ojaillos
largo	Extendible hasta 1.35 m.
Resistencia	5,5 cm. de ancho
Ojaillos	Niquelados color negro para enganche
Hebilla	Nato de metal color negro
Pasadores	Pasadores de metal 4 negros abiertos para regular el largo

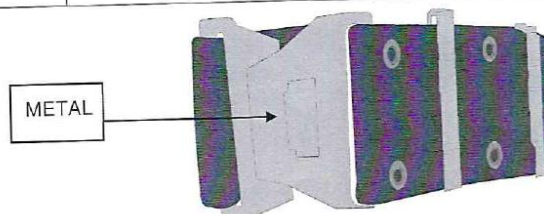

#### 8: THALÍ

##### Especificaciones Técnicas

Modelo	Convencional
Material	Nylon 100%
Color	Negro
Presentacion	Será presentado en bolsa plástica transparente cada uno. Deberá estar exento de defectos de confección y acabados en su parte externa como interna.

303



#### 9: VARA

##### Especificaciones Técnicas

Modelo	Convencional
Material	De goma forradas en cuero
Color	Negro
Medidas	50 cm.

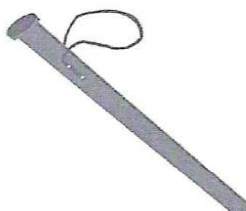

#### 10: SILBATO Y PORTA SILBATO

##### Especificaciones Técnicas

Modelo	Policial.
Material	Termofijo; Baquelita de óptima calidad Certificada
Color	Negro Pigmentado
Textura	Liso pulido brillante
Tapa	Termoplástico, tiene chapetón de metal ornamental.
Elemento esférico	Sintético, diámetro 15 m.m.; reemplazable.
Peso aproximado	15 gramos.Incluido la cadenilla.
Dimensiones	W, H, L, 25 x 29 x 59 m.m
Cadenilla	cadena de ornato torzal, niquelada, rematada con dos argollas espira

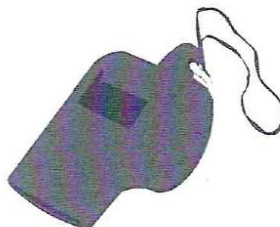

11.- Poncho Impermeable:

Modelo	Poncho con capucha y cintas reflectiva	
Color	Azul PANTONE 655 CP Franja de color amarillo fosforescente	
Tela	Tela/Artículo	Tela impermeable rompe viento
	Materia Textil	Los materiales empleados en la confección, deben reunir las condiciones de durabilidad, confort, resistencia y calidad. * Los oferentes garantizarán que los materiales empleados no contengan sustancias tóxicas * El proveedor catalogado está obligado a mantener la garantía técnica de confección de las prendas por el lapso de un (1) año. * De producción nacional.
	Diseño	Este poncho impermeable rompe vientos, mayores al 90% impermeable con costuras totalmente selladas, versátil con bolsillo para guardarse o auto bolsa vivac. Posee capucha con cordón de regulación, con apertura en V, 3 broches plásticos Constitución ligera 90% resistente al agua Altamente durable a rasgaduras.
Cintas reflexivas	Llevará cinta reflectiva cocida de la franja de color Ploma (según imagen referencial) Cinta reflectiva de: 100% poliéster con microesferas de vidrio, Logo impreso en la parte frontal y Ancho de 2".	
Logos	A la altura del pecho del lado izquierdo, bordado a colores el Escudo de la municipalidad distrital de Alto Selva Alegre y bordado color azul oscuro las palabras <b>Municipalidad Distrital de Alto Selva Alegre</b> debajo del escudo. (vista referencial) A la altura del pecho del lado derecho, llevará de color negro con letras amarillas inicial de nombre, apellido paterno completo inicial apellido materno (mayúscula),	
Posterior	En la parte de atrás se deberá colocar dos franja de color ploma de 4 cm de ancho fosforescente se deberá colocar la palabra <b>SERENAZGO</b> letra arial mayúscula de color blanco de 5cm de alto x 4 cm de ancho de cada letra cinta reflectiva de 2"	
Presentacion	Será presentado doblado en bolsa plástica. La prenda deberá estar exento de defectos de confección y acabados en su parte externa como interna, tales como: costuras saltadas, hilos sueltos, mal planchado, defecto de fusionado, etc.	





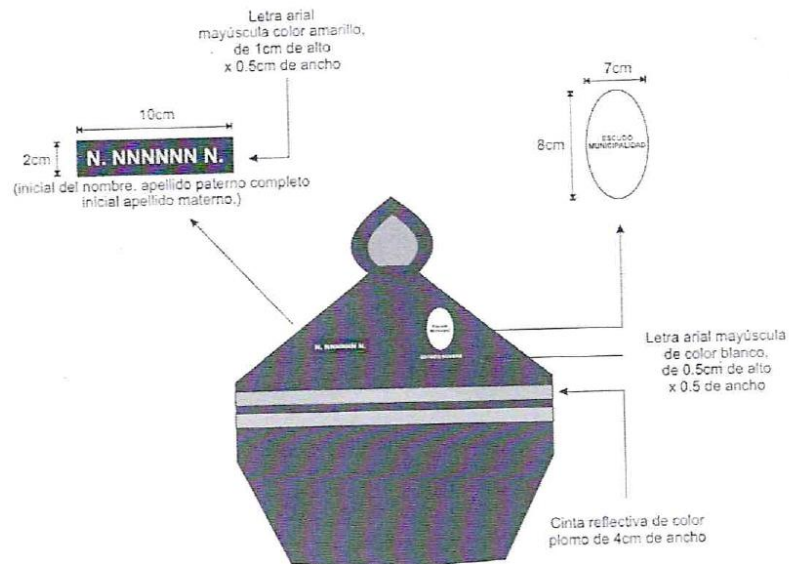

12.- Calzado:

Calzado con cordones		
color	Negro	
material	Cuero todos los requisitos físicos y mecánicos NTE INEN 1810	
	Resistencia a la abrasión Resistencia a la flexión (Diferencia en la longitud de la incisión) NTE INEN ISO/TR20880	
Corte	Resistencia a las costuras de unión de piezas de corte de calzado	
Características Mecánicas	NTE INEN - ISO / TR 22648	

13.- CORREA DE LONA VARONES

305

TERMINOS GENERALES	REQUERIMIENTOS Y OBSERVACIONES
Tipo de lona	Con hevilla de metal .
color	color azul oscuro PANTONE 655 CP.

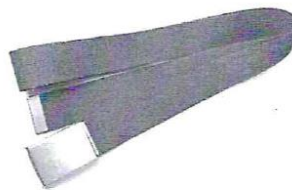

#### 14.-CALCETINES

calcetines	
Composición de material	Algodón de 70% Nylon 25% Elastano 5% cubierto con Nylon
Color Negro	



001

15.- BOTAS DE JEBE

ESPECIFICACIONES TÉCNICAS MÍNIMAS	FRECUENCIA DE ENTREGA O CAMBIO	IMAGEN REFERENCIAL
<ul style="list-style-type: none"><li>• Color: negro</li><li>• Material resistente al agua</li><li>• Caña alta</li><li>• De alto impacto y resistente al desgaste</li><li>• Peso ligero</li><li>• Suela antideslizante</li><li>• Que cumpla con la norma ANSI Z41 u otras normas aprobadas por INACAL</li><li>• con puntera reforzada</li></ul>	1 par por temporada de lluvia	



**Importante**

*Para determinar que los postores cuentan con las capacidades necesarias para ejecutar el contrato, el órgano encargado de las contrataciones o el comité de selección, según corresponda, incorpora los requisitos de calificación previstos por el área usuaria en el requerimiento, no pudiendo incluirse requisitos adicionales, ni distintos a los siguientes:*

**3.2. REQUISITOS DE CALIFICACIÓN**

B.	EXPERIENCIA DEL POSTOR EN LA ESPECIALIDAD
	<p><u>Requisitos:</u></p> <p>El postor debe acreditar un monto facturado acumulado equivalente a <b>S/ 301,440.00 (Trescientos Un Mil Cuatrosientos Cuarenta con 00/100 Soles)</b>, por la venta de bienes iguales o similares al objeto de la convocatoria, durante los ocho (8) años anteriores a la fecha de la presentación de ofertas que se computarán desde la fecha de la conformidad o emisión del comprobante de pago, según corresponda.</p> <p>En el caso de postores que declaren en el Anexo N° 1 tener la condición de micro y pequeña empresa, se acredita una experiencia de <b>S/ 37,680.00 (Treinta y Siete Mil Seiscientos Ocho con 00/100 Soles)</b>, por la venta de bienes iguales o similares al objeto de la convocatoria, durante los ocho (8) años anteriores a la fecha de la presentación de ofertas que se computarán desde la fecha de la conformidad o emisión del comprobante de pago, según corresponda. En el caso de consorcios, todos los integrantes deben contar con la condición de micro y pequeña empresa.</p> <p>Se consideran bienes similares a los siguientes <b>VENTA DE UNIFORMES DE SEGURIDAD.</b></p> <p><u>Acreditación:</u></p> <p>La experiencia del postor en la especialidad se acreditará con copia simple de (i) contratos u órdenes de compra, y su respectiva conformidad o constancia de prestación; o (ii) comprobantes de pago cuya cancelación se acredite documental y fehacientemente, con voucher de depósito, nota de abono, reporte de estado de cuenta, cualquier otro documento emitido por Entidad del sistema financiero que acredite el abono o mediante cancelación en el mismo comprobante de pago<sup>11</sup> correspondientes a un máximo de veinte (20) contrataciones.</p> <p>En caso los postores presenten varios comprobantes de pago para acreditar una sola contratación, se debe acreditar que corresponden a dicha contratación; de lo contrario, se asumirá que los comprobantes acreditan contrataciones independientes, en cuyo caso solo se considerará, para la evaluación, las veinte (20) primeras contrataciones indicadas en el <b>Anexo N° 8</b> referido a la Experiencia del Postor en la Especialidad.</p> <p>En el caso de suministro, solo se considera como experiencia la parte del contrato que haya sido ejecutada durante los ocho (8) años anteriores a la fecha de presentación de ofertas, debiendo adjuntarse copia de las conformidades correspondientes a tal parte o los respectivos comprobantes de pago cancelados.</p> <p>En los casos que se acredite experiencia adquirida en consorcio, debe presentarse la promesa de consorcio o el contrato de consorcio del cual se desprenda fehacientemente el porcentaje de las obligaciones que se asumió en el contrato presentado; de lo contrario, no se computará la experiencia proveniente de dicho contrato.</p> <p>Asimismo, cuando se presenten contratos derivados de procesos de selección convocados antes del 20.09.2012, la calificación se ceñirá al método descrito en la Directiva "Participación de Proveedores</p>

<sup>11</sup> Cabe precisar que, de acuerdo con la **Resolución N° 0065-2018-TCE-S1 del Tribunal de Contrataciones del Estado**:

*"... el solo sello de cancelado en el comprobante, cuando ha sido colocado por el propio postor, no puede ser considerado como una acreditación que produzca fehaciencia en relación a que se encuentra cancelado. Admitir ello equivaldría a considerar como válida la sola declaración del postor afirmando que el comprobante de pago ha sido cancelado"*

*(...)*

*"Situación diferente se suscita ante el sello colocado por el cliente del postor [sea utilizando el término "cancelado" o "pagado"] supuesto en el cual sí se contaría con la declaración de un tercero que brinde certeza, ante la cual debiera reconocerse la validez de la experiencia".*

<p>en Consorcio en las Contrataciones del Estado”, debiendo presumirse que el porcentaje de las obligaciones equivale al porcentaje de participación de la promesa de consorcio o del contrato de consorcio. En caso que en dichos documentos no se consigne el porcentaje de participación se presumirá que las obligaciones se ejecutaron en partes iguales.</p> <p>Si el titular de la experiencia no es el postor, consignar si dicha experiencia corresponde a la matriz en caso que el postor sea sucursal, o fue transmitida por reorganización societaria, debiendo acompañar la documentación sustentatoria correspondiente.</p> <p>Si el postor acredita experiencia de otra persona jurídica como consecuencia de una reorganización societaria, debe presentar adicionalmente el <b>Anexo N° 9</b>.</p> <p>Cuando en los contratos, órdenes de compra o comprobantes de pago el monto facturado se encuentre expresado en moneda extranjera, debe indicarse el tipo de cambio venta publicado por la Superintendencia de Banca, Seguros y AFP correspondiente a la fecha de suscripción del contrato, de emisión de la orden de compra o de cancelación del comprobante de pago, según corresponda.</p> <p>Sin perjuicio de lo anterior, los postores deben llenar y presentar el <b>Anexo N° 8</b> referido a la Experiencia del Postor en la Especialidad.</p>		
<table border="1"><tr><td><b>Importante</b></td></tr><tr><td><i>En el caso de consorcios, solo se considera la experiencia de aquellos integrantes que se hayan comprometido, según la promesa de consorcio, a ejecutar el objeto materia de la convocatoria, conforme a la Directiva “Participación de Proveedores en Consorcio en las Contrataciones del Estado”.</i></td></tr></table>	<b>Importante</b>	<i>En el caso de consorcios, solo se considera la experiencia de aquellos integrantes que se hayan comprometido, según la promesa de consorcio, a ejecutar el objeto materia de la convocatoria, conforme a la Directiva “Participación de Proveedores en Consorcio en las Contrataciones del Estado”.</i>
<b>Importante</b>		
<i>En el caso de consorcios, solo se considera la experiencia de aquellos integrantes que se hayan comprometido, según la promesa de consorcio, a ejecutar el objeto materia de la convocatoria, conforme a la Directiva “Participación de Proveedores en Consorcio en las Contrataciones del Estado”.</i>		

#### Importante

- Si como resultado de una consulta u observación corresponde precisarse o ajustarse el requerimiento, se solicita la autorización del área usuaria y se pone de conocimiento de tal hecho a la dependencia que aprobó el expediente de contratación, de conformidad con el numeral 72.3 del artículo 72 del Reglamento.*
- El cumplimiento de las Especificaciones Técnicas se realiza mediante la presentación de una declaración jurada. De ser el caso, adicionalmente la Entidad puede solicitar documentación que acredite el cumplimiento del algún componente de las características y/o requisitos funcionales. Para dicho efecto, consignará de manera detallada los documentos que deben presentar los postores en el literal e) del numeral 2.2.1.1 de esta sección de las bases.*
- Los requisitos de calificación determinan si los postores cuentan con las capacidades necesarias para ejecutar el contrato, lo que debe ser acreditado documentalmente, y no mediante declaración jurada.*

**CAPÍTULO IV  
FACTORES DE EVALUACIÓN**

La evaluación se realiza sobre la base de cien (100) puntos.

Para determinar la oferta con el mejor puntaje y el orden de prelación de las ofertas, se considera lo siguiente:

FACTOR DE EVALUACIÓN	PUNTAJE / METODOLOGÍA PARA SU ASIGNACIÓN
<b>A. PRECIO</b>	
<p><u>Evaluación:</u> Se evaluará considerando el precio ofertado por el postor.</p> <p><u>Acreditación:</u> Se acreditará mediante el documento que contiene el precio de la oferta (<b>Anexo N° 6</b>).</p>	<p>La evaluación consistirá en otorgar el máximo puntaje a la oferta de precio más bajo y otorgar a las demás ofertas puntajes inversamente proporcionales a sus respectivos precios, según la siguiente fórmula:</p> $P_i = \frac{O_m \times PMP}{O_i}$ <p> <i>i</i> = Oferta  <b>P<sub>i</sub></b> = Puntaje de la oferta a evaluar  <b>O<sub>i</sub></b> = Precio <i>i</i>  <b>O<sub>m</sub></b> = Precio de la oferta más baja  <b>PMP</b> = Puntaje máximo del precio         </p> <p style="text-align: right;"><b>100 puntos</b></p>
<b>PUNTAJE TOTAL</b>	<b>100 puntos<sup>12</sup></b>

**Importante**

*Los factores de evaluación elaborados por el órgano encargado de las contrataciones o el comité de selección, según corresponda, son objetivos y guardan vinculación, razonabilidad y proporcionalidad con el objeto de la contratación. Asimismo, estos no pueden calificar con puntaje el cumplimiento de las Especificaciones Técnicas ni los requisitos de calificación.*

<sup>12</sup> Es la suma de los puntajes de todos los factores de evaluación.

## CAPÍTULO V PROFORMA DEL CONTRATO

### Importante

*Dependiendo del objeto del contrato, de resultar indispensable, puede incluirse cláusulas adicionales o la adecuación de las propuestas en el presente documento, las que en ningún caso pueden contemplar disposiciones contrarias a la normativa vigente ni a lo señalado en este capítulo.*

Conste por el presente documento, la contratación de [CONSIGNAR LA DENOMINACIÓN DE LA CONVOCATORIA], que celebra de una parte [CONSIGNAR EL NOMBRE DE LA ENTIDAD], en adelante LA ENTIDAD, con RUC N° [.....], con domicilio legal en [.....], representada por [.....], identificado con DNI N° [.....], y de otra parte [.....], con RUC N° [.....], con domicilio legal en [.....], inscrita en la Ficha N° [.....] Asiento N° [.....] del Registro de Personas Jurídicas de la ciudad de [.....], debidamente representado por su Representante Legal, [.....], con DNI N° [.....], según poder inscrito en la Ficha N° [.....], Asiento N° [.....] del Registro de Personas Jurídicas de la ciudad de [.....], a quien en adelante se le denominará EL CONTRATISTA en los términos y condiciones siguientes:

### **CLÁUSULA PRIMERA: ANTECEDENTES**

Con fecha [.....], el órgano encargado de las contrataciones o el comité de selección, según corresponda, adjudicó la buena pro de la **ADJUDICACIÓN SIMPLIFICADA N° [CONSIGNAR NOMENCLATURA DEL PROCEDIMIENTO DE SELECCIÓN]** para la contratación de [CONSIGNAR LA DENOMINACIÓN DE LA CONVOCATORIA], a [INDICAR NOMBRE DEL GANADOR DE LA BUENA PRO], cuyos detalles e importe constan en los documentos integrantes del presente contrato.

### **CLÁUSULA SEGUNDA: OBJETO**

El presente contrato tiene por objeto [CONSIGNAR EL OBJETO DE LA CONTRATACIÓN].

### **CLÁUSULA TERCERA: MONTO CONTRACTUAL**

El monto total del presente contrato asciende a [CONSIGNAR MONEDA Y MONTO], que incluye todos los impuestos de Ley.

Este monto comprende el costo del bien, todos los tributos, seguros, transporte, inspecciones, pruebas y, de ser el caso, los costos laborales conforme a la legislación vigente, así como cualquier otro concepto que pueda tener incidencia sobre la ejecución de la prestación materia del presente contrato.

### **CLÁUSULA CUARTA: DEL PAGO<sup>13</sup>**

LA ENTIDAD se obliga a pagar la contraprestación a EL CONTRATISTA en [INDICAR MONEDA], en [INDICAR EL DETALLE DEL PAGO ÚNICO O PAGOS A CUENTA, SEGÚN CORRESPONDA], luego de la recepción formal y completa de la documentación correspondiente, según lo establecido en el artículo 171 del Reglamento de la Ley de Contrataciones del Estado.

Para tal efecto, el responsable de otorgar la conformidad de la prestación deberá hacerlo en un plazo que no excederá de los siete (7) días de producida la recepción, salvo que se requiera efectuar pruebas que permitan verificar el cumplimiento de la obligación, en cuyo caso la conformidad se emite en un plazo máximo de quince (15) días, bajo responsabilidad de dicho funcionario.

LA ENTIDAD debe efectuar el pago dentro de los diez (10) días calendario siguientes de otorgada la conformidad de los bienes, siempre que se verifiquen las condiciones establecidas en el contrato para ello, bajo responsabilidad del funcionario competente.

<sup>13</sup> En cada caso concreto, dependiendo de la naturaleza del contrato, podrá adicionarse la información que resulte pertinente a efectos de generar el pago.



En caso de retraso en el pago por parte de LA ENTIDAD, salvo que se deba a caso fortuito o fuerza mayor, EL CONTRATISTA tendrá derecho al pago de intereses legales conforme a lo establecido en el artículo 39 de la Ley de Contrataciones del Estado y en el artículo 171 de su Reglamento, los que se computan desde la oportunidad en que el pago debió efectuarse.

#### **CLÁUSULA QUINTA: DEL PLAZO DE LA EJECUCIÓN DE LA PRESTACIÓN**

El plazo de ejecución del presente contrato es de [.....], el mismo que se computa desde [CONSIGNAR SI ES DEL DÍA SIGUIENTE DEL PERFECCIONAMIENTO DEL CONTRATO, DESDE LA FECHA QUE SE ESTABLEZCA EN EL CONTRATO O DESDE LA FECHA EN QUE SE CUMPLAN LAS CONDICIONES PREVISTAS EN EL CONTRATO PARA EL INICIO DE LA EJECUCIÓN, DEBIENDO INDICAR LAS MISMAS EN ESTE ULTIMO CASO. EN LA MODALIDAD DE LLAVE EN MANO DETALLAR EL PLAZO DE ENTREGA, SU INSTALACIÓN Y PUESTA EN FUNCIONAMIENTO].

#### **Importante para la Entidad**

*En el caso de contratación de prestaciones accesorias, se puede incluir la siguiente cláusula:*

#### **CLÁUSULA ...: PRESTACIONES ACCESORIAS<sup>14</sup>**

*“Las prestaciones accesorias tienen por objeto [CONSIGNAR EL OBJETO DE LAS PRESTACIONES ACCESORIAS].*

*El monto de las prestaciones accesorias asciende a [CONSIGNAR MONEDA Y MONTO], que incluye todos los impuestos de Ley.*

*El plazo de ejecución de las prestaciones accesorias es de [.....], el mismo que se computa desde [CONSIGNAR SI ES DEL DÍA SIGUIENTE DEL CUMPLIMIENTO DE LAS PRESTACIONES PRINCIPALES, DESDE LA FECHA QUE SE ESTABLEZCA EN EL CONTRATO O DESDE LA FECHA EN QUE SE CUMPLAN LAS CONDICIONES PREVISTAS EN EL CONTRATO PARA EL INICIO DE LA EJECUCIÓN DE LAS PRESTACIONES ACCESORIAS, DEBIENDO INDICAR LAS MISMAS EN ESTE ULTIMO CASO].*

*[DE SER EL CASO, INCLUIR OTROS ASPECTOS RELACIONADOS A LA EJECUCIÓN DE LAS PRESTACIONES ACCESORIAS].”*

*Incorporar a las bases o eliminar, según corresponda*

#### **CLÁUSULA SEXTA: PARTES INTEGRANTES DEL CONTRATO**

El presente contrato está conformado por las bases integradas, la oferta ganadora, así como los documentos derivados del procedimiento de selección que establezcan obligaciones para las partes.

#### **CLÁUSULA SÉTIMA: GARANTÍAS**

EL CONTRATISTA entregó al perfeccionamiento del contrato la respectiva garantía incondicional, solidaria, irrevocable, y de realización automática en el país al solo requerimiento, a favor de LA ENTIDAD, por los conceptos, montos y vigencias siguientes:

- De fiel cumplimiento del contrato: [CONSIGNAR EL MONTO], a través de la [INDICAR EL TIPO DE GARANTÍA PRESENTADA] N° [INDICAR NÚMERO DEL DOCUMENTO] emitida por [SEÑALAR EMPRESA QUE LA EMITE]. Monto que es equivalente al diez por ciento (10%) del monto del contrato original, la misma que debe mantenerse vigente hasta la conformidad de la recepción de la prestación.

En el caso que corresponda, consignar lo siguiente:

- Garantía fiel cumplimiento por prestaciones accesorias: [CONSIGNAR EL MONTO], a través de la [INDICAR EL TIPO DE GARANTÍA PRESENTADA] N° [INDICAR NÚMERO DEL

<sup>14</sup> De conformidad con la Directiva sobre prestaciones accesorias, los contratos relativos al cumplimiento de la(s) prestación(es) principal(es) y de la(s) prestación(es) accesorias, pueden estar contenidos en uno o dos documentos. En el supuesto que ambas prestaciones estén contenidas en un mismo documento, estas deben estar claramente diferenciadas, debiendo indicarse entre otros aspectos, el precio y plazo de cada prestación.

**DOCUMENTO**] emitida por **[SEÑALAR EMPRESA QUE LA EMITE]**, la misma que debe mantenerse vigente hasta el cumplimiento total de las obligaciones garantizadas.

**Importante**

*De conformidad con el artículo 152 del Reglamento, no se constituirá garantía de fiel cumplimiento del contrato ni garantía de fiel cumplimiento por prestaciones accesorias, en contratos cuyos montos sean iguales o menores a doscientos mil Soles (S/ 200,000.00). Dicha excepción también aplica a los contratos derivados de procedimientos de selección por relación de ítems, cuando el monto del ítem adjudicado o la sumatoria de los montos de los ítems adjudicados no supere el monto señalado anteriormente.*

**CLÁUSULA OCTAVA: EJECUCIÓN DE GARANTÍAS POR FALTA DE RENOVACIÓN**

LA ENTIDAD puede solicitar la ejecución de las garantías cuando EL CONTRATISTA no las hubiere renovado antes de la fecha de su vencimiento, conforme a lo dispuesto en el literal a) del numeral 155.1 del artículo 155 del Reglamento de la Ley de Contrataciones del Estado.

**Importante para la Entidad**

*Sólo en el caso que la Entidad hubiese previsto otorgar adelanto, se debe incluir la siguiente cláusula:*

**CLÁUSULA NOVENA: ADELANTO DIRECTO**

*“LA ENTIDAD otorgará **[CONSIGNAR NÚMERO DE ADELANTOS A OTORGARSE]** adelantos directos por el **[CONSIGNAR PORCENTAJE QUE NO DEBE EXCEDER DEL 30% DEL MONTO DEL CONTRATO ORIGINAL]** del monto del contrato original.*

*EL CONTRATISTA debe solicitar los adelantos dentro de **[CONSIGNAR EL PLAZO Y OPORTUNIDAD PARA LA SOLICITUD]**, adjuntando a su solicitud la garantía por adelantos mediante carta fianza o póliza de caución acompañada del comprobante de pago correspondiente. Vencido dicho plazo no procederá la solicitud.*

*LA ENTIDAD debe entregar el monto solicitado dentro de **[CONSIGNAR EL PLAZO]** siguientes a la presentación de la solicitud del contratista.”*

**Incorporar a las bases o eliminar, según corresponda.**

**CLÁUSULA DÉCIMA: RECEPCIÓN Y CONFORMIDAD DE LA PRESTACIÓN**

La recepción y conformidad de la prestación se regula por lo dispuesto en el artículo 168 del Reglamento de la Ley de Contrataciones del Estado. La recepción será otorgada por **[CONSIGNAR EL ÁREA O UNIDAD ORGÁNICA DE ALMACÉN O LA QUE HAGA SUS VECES]** y la conformidad será otorgada por **[CONSIGNAR EL ÁREA O UNIDAD ORGÁNICA QUE OTORGARÁ LA CONFORMIDAD]** en el plazo máximo de **[CONSIGNAR SIETE (7) DÍAS O MÁXIMO QUINCE (15) DÍAS, EN CASO SE REQUIERA EFECTUAR PRUEBAS QUE PERMITAN VERIFICAR EL CUMPLIMIENTO DE LA OBLIGACIÓN]** días de producida la recepción.

De existir observaciones, LA ENTIDAD las comunica al CONTRATISTA, indicando claramente el sentido de estas, otorgándole un plazo para subsanar no menor de dos (2) ni mayor de ocho (8) días. Dependiendo de la complejidad o sofisticación de las subsanaciones a realizar el plazo para subsanar no puede ser menor de cinco (5) ni mayor de quince (15) días. Si pese al plazo otorgado, EL CONTRATISTA no cumpliera a cabalidad con la subsanación, LA ENTIDAD puede otorgar al CONTRATISTA periodos adicionales para las correcciones pertinentes. En este supuesto corresponde aplicar la penalidad por mora desde el vencimiento del plazo para subsanar.

Este procedimiento no resulta aplicable cuando los bienes manifiestamente no cumplan con las características y condiciones ofrecidas, en cuyo caso LA ENTIDAD no efectúa la recepción o no otorga la conformidad, según corresponda, debiendo considerarse como no ejecutada la prestación, aplicándose la penalidad que corresponda por cada día de atraso.

**CLÁUSULA UNDÉCIMA: DECLARACIÓN JURADA DEL CONTRATISTA**

EL CONTRATISTA declara bajo juramento que se compromete a cumplir las obligaciones derivadas del presente contrato, bajo sanción de quedar inhabilitado para contratar con el Estado en caso de incumplimiento.

#### **CLÁUSULA DUODÉCIMA: RESPONSABILIDAD POR VICIOS OCULTOS**

La recepción conforme de la prestación por parte de LA ENTIDAD no enerva su derecho a reclamar posteriormente por defectos o vicios ocultos, conforme a lo dispuesto por los artículos 40 de la Ley de Contrataciones del Estado y 173 de su Reglamento.

El plazo máximo de responsabilidad del contratista es de [CONSIGNAR TIEMPO EN AÑOS, NO MENOR DE UN (1) AÑO] año(s) contado a partir de la conformidad otorgada por LA ENTIDAD.

#### **CLÁUSULA DÉCIMA TERCERA: PENALIDADES**

Si EL CONTRATISTA incurre en retraso injustificado en la ejecución de las prestaciones objeto del contrato, LA ENTIDAD le aplica automáticamente una penalidad por mora por cada día de atraso, de acuerdo a la siguiente fórmula:

$$\text{Penalidad Diaria} = \frac{0.10 \times \text{monto vigente}}{F \times \text{plazo vigente en días}}$$

Donde:

**F = 0.25 para plazos mayores a sesenta (60) días o;**

**F = 0.40 para plazos menores o iguales a sesenta (60) días.**

El retraso se justifica a través de la solicitud de ampliación de plazo debidamente aprobado. Adicionalmente, se considera justificado el retraso, y en consecuencia no se aplica penalidad, cuando EL CONTRATISTA acredite, de modo objetivamente sustentado, que el mayor tiempo transcurrido no le resulta imputable. En este último caso la calificación del retraso como justificado por parte de LA ENTIDAD no da lugar al pago de gastos generales ni costos directos de ningún tipo, conforme el numeral 162.5 del artículo 162 del Reglamento de la Ley de Contrataciones del Estado.

#### **Importante**

*De haberse previsto establecer penalidades distintas a la penalidad por mora, incluir dichas penalidades, los supuestos de aplicación de penalidad, la forma de cálculo de la penalidad para cada supuesto y el procedimiento mediante el cual se verifica el supuesto a penalizar, conforme el artículo 163 del Reglamento de la Ley de Contrataciones del Estado.*

Estas penalidades se deducen de los pagos a cuenta o del pago final, según corresponda; o si fuera necesario, se cobra del monto resultante de la ejecución de la garantía de fiel cumplimiento.

Estos dos (2) tipos de penalidades pueden alcanzar cada una un monto máximo equivalente al diez por ciento (10%) del monto del contrato vigente, o de ser el caso, del ítem que debió ejecutarse.

Cuando se llegue a cubrir el monto máximo de la penalidad por mora o el monto máximo para otras penalidades, de ser el caso, LA ENTIDAD puede resolver el contrato por incumplimiento.

#### **CLÁUSULA DÉCIMA CUARTA: RESOLUCIÓN DEL CONTRATO**

Cualquiera de las partes puede resolver el contrato, de conformidad con el numeral 32.3 del artículo 32 y artículo 36 de la Ley de Contrataciones del Estado, y el artículo 164 de su Reglamento. De darse el caso, LA ENTIDAD procederá de acuerdo a lo establecido en el artículo 165 del Reglamento de la Ley de Contrataciones del Estado.

#### **CLÁUSULA DÉCIMA QUINTA: RESPONSABILIDAD DE LAS PARTES**

Cuando se resuelva el contrato por causas imputables a algunas de las partes, se debe resarcir los daños y perjuicios ocasionados, a través de la indemnización correspondiente. Ello no obsta la aplicación de las sanciones administrativas, penales y pecuniarias a que dicho incumplimiento diere lugar, en el caso que éstas correspondan.

Lo señalado precedentemente no exime a ninguna de las partes del cumplimiento de las demás obligaciones previstas en el presente contrato.

#### **CLÁUSULA DÉCIMA SEXTA: ANTICORRUPCIÓN**

EL CONTRATISTA declara y garantiza no haber, directa o indirectamente, o tratándose de una persona jurídica a través de sus socios, integrantes de los órganos de administración, apoderados, representantes legales, funcionarios, asesores o personas vinculadas a las que se refiere el artículo 7 del Reglamento de la Ley de Contrataciones del Estado, ofrecido, negociado o efectuado, cualquier pago o, en general, cualquier beneficio o incentivo ilegal en relación al contrato.

Asimismo, el CONTRATISTA se obliga a conducirse en todo momento, durante la ejecución del contrato, con honestidad, probidad, veracidad e integridad y de no cometer actos ilegales o de corrupción, directa o indirectamente o a través de sus socios, accionistas, participacionistas, integrantes de los órganos de administración, apoderados, representantes legales, funcionarios, asesores y personas vinculadas a las que se refiere el artículo 7 del Reglamento de la Ley de Contrataciones del Estado.

Además, EL CONTRATISTA se compromete a i) comunicar a las autoridades competentes, de manera directa y oportuna, cualquier acto o conducta ilícita o corrupta de la que tuviera conocimiento; y ii) adoptar medidas técnicas, organizativas y/o de personal apropiadas para evitar los referidos actos o prácticas.

Finalmente, EL CONTRATISTA se compromete a no colocar a los funcionarios públicos con los que deba interactuar, en situaciones reñidas con la ética. En tal sentido, reconoce y acepta la prohibición de ofrecerles a éstos cualquier tipo de obsequio, donación, beneficio y/o gratificación, ya sea de bienes o servicios, cualquiera sea la finalidad con la que se lo haga.

#### **CLÁUSULA DÉCIMA SÉTIMA: MARCO LEGAL DEL CONTRATO**

Sólo en lo no previsto en este contrato, en la Ley de Contrataciones del Estado y su Reglamento, en las directivas que emita el OSCE y demás normativa especial que resulte aplicable, serán de aplicación supletoria las disposiciones pertinentes del Código Civil vigente, cuando corresponda, y demás normas de derecho privado.

#### **CLÁUSULA DÉCIMA OCTAVA: SOLUCIÓN DE CONTROVERSIAS<sup>15</sup>**

Las controversias que surjan entre las partes durante la ejecución del contrato se resuelven mediante conciliación o arbitraje, según el acuerdo de las partes.

Cualquiera de las partes tiene derecho a iniciar el arbitraje a fin de resolver dichas controversias dentro del plazo de caducidad previsto en la Ley de Contrataciones del Estado y su Reglamento.

Facultativamente, cualquiera de las partes tiene el derecho a solicitar una conciliación dentro del plazo de caducidad correspondiente, según lo señalado en el artículo 224 del Reglamento de la Ley de Contrataciones del Estado, sin perjuicio de recurrir al arbitraje, en caso no se llegue a un acuerdo entre ambas partes o se llegue a un acuerdo parcial. Las controversias sobre nulidad del contrato solo pueden ser sometidas a arbitraje.

El Laudo arbitral emitido es inapelable, definitivo y obligatorio para las partes desde el momento de su notificación, según lo previsto en el numeral 45.21 del artículo 45 de la Ley de Contrataciones del Estado.

#### **CLÁUSULA DÉCIMA NOVENA: FACULTAD DE ELEVAR A ESCRITURA PÚBLICA**

Cualquiera de las partes puede elevar el presente contrato a Escritura Pública corriendo con todos los gastos que demande esta formalidad.

#### **CLÁUSULA VIGÉSIMA: DOMICILIO PARA EFECTOS DE LA EJECUCIÓN CONTRACTUAL**

Las partes declaran el siguiente domicilio para efecto de las notificaciones que se realicen durante la ejecución del presente contrato:

DOMICILIO DE LA ENTIDAD: [.....]

DOMICILIO DEL CONTRATISTA: [CONSIGNAR EL DOMICILIO SEÑALADO POR EL POSTOR GANADOR DE LA BUENA PRO AL PRESENTAR LOS REQUISITOS PARA EL

<sup>15</sup> De acuerdo con el numeral 225.3 del artículo 225 del Reglamento, las partes pueden recurrir al arbitraje ad hoc cuando las controversias deriven de procedimientos de selección cuyo valor estimado sea menor o igual a cinco millones con 00/100 soles (S/ 5 000 000,00).

**PERFECCIONAMIENTO DEL CONTRATO]**

La variación del domicilio aquí declarado de alguna de las partes debe ser comunicada a la otra parte, formalmente y por escrito, con una anticipación no menor de quince (15) días calendario.

De acuerdo con las bases integradas, la oferta y las disposiciones del presente contrato, las partes lo firman por duplicado en señal de conformidad en la ciudad de [.....] al [CONSIGNAR FECHA].

\_\_\_\_\_  
“LA ENTIDAD”

\_\_\_\_\_  
“EL CONTRATISTA”

**Importante**

*Este documento puede firmarse digitalmente si ambas partes cuentan con firma digital, según la Ley N° 27269, Ley de Firmas y Certificados Digitales<sup>16</sup>.*

<sup>16</sup> Para mayor información sobre la normativa de firmas y certificados digitales ingresar a: <https://www.indecopi.gob.pe/web/firmas-digitales/firmar-y-certificados-digitales>

## ANEXOS



## ANEXO N° 1

### DECLARACIÓN JURADA DE DATOS DEL POSTOR

Señores

**[CONSIGNAR ÓRGANO ENCARGADO DE LAS CONTRATACIONES O COMITÉ DE SELECCIÓN, SEGÚN CORRESPONDA]**

**ADJUDICACIÓN SIMPLIFICADA N° [CONSIGNAR NOMENCLATURA DEL PROCEDIMIENTO]**

Presente.-

El que se suscribe, [...], postor y/o Representante Legal de [CONSIGNAR EN CASO DE SER PERSONA JURÍDICA], identificado con [CONSIGNAR TIPO DE DOCUMENTO DE IDENTIDAD] N° [CONSIGNAR NÚMERO DE DOCUMENTO DE IDENTIDAD], con poder inscrito en la localidad de [CONSIGNAR EN CASO DE SER PERSONA JURÍDICA] en la Ficha N° [CONSIGNAR EN CASO DE SER PERSONA JURÍDICA] Asiento N° [CONSIGNAR EN CASO DE SER PERSONA JURÍDICA], **DECLARO BAJO JURAMENTO** que la siguiente información se sujeta a la verdad:

Nombre, Denominación o Razón Social :			
Domicilio Legal :			
RUC :	Teléfono(s) :		
MYPE <sup>17</sup>		Sí	No
Correo electrónico :			

#### Autorización de notificación por correo electrónico:

... [CONSIGNAR SÍ O NO] autorizo que se notifiquen al correo electrónico indicado las siguientes actuaciones:

1. Solicitud de la descripción a detalle de todos los elementos constitutivos de la oferta.
2. Solicitud de subsanación de los requisitos para perfeccionar el contrato.
3. Solicitud al postor que ocupó el segundo lugar en el orden de prelación para presentar los documentos para perfeccionar el contrato.
4. Respuesta a la solicitud de acceso al expediente de contratación.
5. Notificación de la orden de compra<sup>18</sup>

Asimismo, me comprometo a remitir la confirmación de recepción, en el plazo máximo de dos (2) días hábiles de recibida la comunicación.

[CONSIGNAR CIUDAD Y FECHA]

.....  
**Firma, Nombres y Apellidos del postor o Representante legal, según corresponda**

#### Importante

*La notificación dirigida a la dirección de correo electrónico consignada se entenderá válidamente efectuada cuando la Entidad reciba acuse de recepción.*

<sup>17</sup> Esta información será verificada por la Entidad en la página web del Ministerio de Trabajo y Promoción del Empleo en la sección consulta de empresas acreditadas en el REMYPE en el link <http://www2.trabajo.gob.pe/servicios-en-linea-2-2/> y se tendrá en cuenta en caso de empate, conforme a lo previsto en el artículo 91 del Reglamento.

<sup>18</sup> Cuando el monto del valor estimado del procedimiento o del ítem no supere los doscientos mil Soles (S/ 200,000.00), en caso se haya optado por perfeccionar el contrato con una orden de compra.

**Importante**

*Cuando se trate de consorcios, la declaración jurada es la siguiente:*

**ANEXO N° 1**

**DECLARACIÓN JURADA DE DATOS DEL POSTOR**

Señores

**CONSIGNAR ÓRGANO ENCARGADO DE LAS CONTRATACIONES O COMITÉ DE SELECCIÓN, SEGÚN CORRESPONDA]**

**ADJUDICACIÓN SIMPLIFICADA N° [CONSIGNAR NOMENCLATURA DEL PROCEDIMIENTO]**

Presente.-

El que se suscribe, [...], representante común del consorcio [CONSIGNAR EL NOMBRE DEL CONSORCIO], identificado con [CONSIGNAR TIPO DE DOCUMENTO DE IDENTIDAD] N° [CONSIGNAR NÚMERO DE DOCUMENTO DE IDENTIDAD], **DECLARO BAJO JURAMENTO** que la siguiente información se sujeta a la verdad:

Datos del consorciado 1				
Nombre, Denominación o Razón Social :				
Domicilio Legal :				
RUC :	Teléfono(s) :			
MYPE <sup>19</sup>		Sí	No	
Correo electrónico :				

Datos del consorciado 2				
Nombre, Denominación o Razón Social :				
Domicilio Legal :				
RUC :	Teléfono(s) :			
MYPE <sup>20</sup>		Sí	No	
Correo electrónico :				

Datos del consorciado ...				
Nombre, Denominación o Razón Social :				
Domicilio Legal :				
RUC :	Teléfono(s) :			
MYPE <sup>21</sup>		Sí	No	
Correo electrónico :				

**Autorización de notificación por correo electrónico:**

Correo electrónico del consorcio:
-----------------------------------

... [CONSIGNAR SÍ O NO] autorizo que se notifiquen al correo electrónico indicado las siguientes

<sup>19</sup> Esta información será verificada por la Entidad en la página web del Ministerio de Trabajo y Promoción del Empleo en la sección consulta de empresas acreditadas en el REMYPE en el link <http://www2.trabajo.gob.pe/servicios-en-linea-2-2/> y se tendrá en cuenta en caso de empate, conforme a lo previsto en el artículo 91 del Reglamento. Para dicho efecto, todos los integrantes del consorcio deben acreditar la condición de micro o pequeña empresa.

<sup>20</sup> Ibídem.

<sup>21</sup> Ibídem.

actuaciones:

1. Solicitud de la descripción a detalle de todos los elementos constitutivos de la oferta.
2. Solicitud de subsanación de los requisitos para perfeccionar el contrato.
3. Solicitud al postor que ocupó el segundo lugar en el orden de prelación para presentar los documentos para perfeccionar el contrato.
4. Respuesta a la solicitud de acceso al expediente de contratación.
5. Notificación de la orden de compra<sup>22</sup>

Asimismo, me comprometo a remitir la confirmación de recepción, en el plazo máximo de dos (2) días hábiles de recibida la comunicación.

[CONSIGNAR CIUDAD Y FECHA]

.....  
**Firma, Nombres y Apellidos del representante  
común del consorcio**

**Importante**

*La notificación dirigida a la dirección de correo electrónico consignada se entenderá válidamente efectuada cuando la Entidad reciba acuse de recepción.*

<sup>22</sup> Cuando el monto del valor estimado del procedimiento o del ítem no supere los doscientos mil Soles (S/ 200,000.00), en caso se haya optado por perfeccionar el contrato con una orden de compra.

## ANEXO N° 2

### DECLARACIÓN JURADA (ART. 52 DEL REGLAMENTO DE LA LEY DE CONTRATACIONES DEL ESTADO)

Señores

**[CONSIGNAR ÓRGANO ENCARGADO DE LAS CONTRATACIONES O COMITÉ DE SELECCIÓN, SEGÚN CORRESPONDA]**

**ADJUDICACIÓN SIMPLIFICADA N° [CONSIGNAR NOMENCLATURA DEL PROCEDIMIENTO]**

Presente.-

Mediante el presente el suscrito, postor y/o Representante Legal de [CONSIGNAR EN CASO DE SER PERSONA JURÍDICA], declaro bajo juramento:

- i. No haber incurrido y me obligo a no incurrir en actos de corrupción, así como a respetar el principio de integridad.
- ii. No tener impedimento para postular en el procedimiento de selección ni para contratar con el Estado, conforme al artículo 11 de la Ley de Contrataciones del Estado.
- iii. Conocer las sanciones contenidas en la Ley de Contrataciones del Estado y su Reglamento, así como las disposiciones aplicables de la Ley N° 27444, Ley del Procedimiento Administrativo General.
- iv. Participar en el presente proceso de contratación en forma independiente sin mediar consulta, comunicación, acuerdo, arreglo o convenio con ningún proveedor; y, conocer las disposiciones del Decreto Legislativo N° 1034, Decreto Legislativo que aprueba la Ley de Represión de Conductas Anticompetitivas.
- v. Conocer, aceptar y someterme a las bases, condiciones y reglas del procedimiento de selección.
- vi. Ser responsable de la veracidad de los documentos e información que presento en el presente procedimiento de selección.
- vii. Comprometerme a mantener la oferta presentada durante el procedimiento de selección y a perfeccionar el contrato, en caso de resultar favorecido con la buena pro.

[CONSIGNAR CIUDAD Y FECHA]

.....  
**Firma, Nombres y Apellidos del postor o  
Representante legal, según corresponda**

#### **Importante**

*En el caso de consorcios, cada integrante debe presentar esta declaración jurada, salvo que sea presentada por el representante común del consorcio.*

### ANEXO N° 3

#### DECLARACIÓN JURADA DE CUMPLIMIENTO DE LAS ESPECIFICACIONES TÉCNICAS

Señores

**[CONSIGNAR ÓRGANO ENCARGADO DE LAS CONTRATACIONES O COMITÉ DE SELECCIÓN, SEGÚN CORRESPONDA]**

**ADJUDICACIÓN SIMPLIFICADA N° [CONSIGNAR NOMENCLATURA DEL PROCEDIMIENTO]**

Presente.-

Es grato dirigirme a usted, para hacer de su conocimiento que luego de haber examinado las bases y demás documentos del procedimiento de la referencia y, conociendo todos los alcances y las condiciones detalladas en dichos documentos, el postor que suscribe ofrece el **[CONSIGNAR EL OBJETO DE LA CONVOCATORIA]**, de conformidad con las Especificaciones Técnicas que se indican en el numeral 3.1 del Capítulo III de la sección específica de las bases y los documentos del procedimiento.

**[CONSIGNAR CIUDAD Y FECHA]**

.....  
**Firma, Nombres y Apellidos del postor o  
Representante legal o común, según corresponda**

#### **Importante**

*Adicionalmente, puede requerirse la presentación de documentación que acredite el cumplimiento de las especificaciones técnicas, conforme a lo indicado en el acápite relacionado al contenido de las ofertas de la presente sección de las bases.*

#### ANEXO N° 4

##### DECLARACIÓN JURADA DE PLAZO DE ENTREGA

Señores

**[CONSIGNAR ÓRGANO ENCARGADO DE LAS CONTRATACIONES O COMITÉ DE SELECCIÓN, SEGÚN CORRESPONDA]**

**ADJUDICACIÓN SIMPLIFICADA N° [CONSIGNAR NOMENCLATURA DEL PROCEDIMIENTO]**

Presente.-

Mediante el presente, con pleno conocimiento de las condiciones que se exigen en las bases del procedimiento de la referencia, me comprometo a entregar los bienes objeto del presente procedimiento de selección en el plazo de **[CONSIGNAR EL PLAZO OFERTADO. EN CASO DE LA MODALIDAD DE LLAVE EN MANO DETALLAR EL PLAZO DE ENTREGA, SU INSTALACIÓN Y PUESTA EN FUNCIONAMIENTO]**.

[CONSIGNAR CIUDAD Y FECHA]

.....  
**Firma, Nombres y Apellidos del postor o  
Representante legal o común, según corresponda**



## ANEXO N° 5

### PROMESA DE CONSORCIO

(Sólo para el caso en que un consorcio se presente como postor)

Señores

**[CONSIGNAR ÓRGANO ENCARGADO DE LAS CONTRATACIONES O COMITÉ DE SELECCIÓN, SEGÚN CORRESPONDA]**

**ADJUDICACIÓN SIMPLIFICADA N° [CONSIGNAR NOMENCLATURA DEL PROCEDIMIENTO]**

Presente.-

Los suscritos declaramos expresamente que hemos convenido en forma irrevocable, durante el lapso que dure el procedimiento de selección, para presentar una oferta conjunta a la **ADJUDICACIÓN SIMPLIFICADA N° [CONSIGNAR NOMENCLATURA DEL PROCEDIMIENTO]**

Asimismo, en caso de obtener la buena pro, nos comprometemos a formalizar el contrato de consorcio, de conformidad con lo establecido por el artículo 140 del Reglamento de la Ley de Contrataciones del Estado, bajo las siguientes condiciones:

a) Integrantes del consorcio

1. **[NOMBRE, DENOMINACIÓN O RAZÓN SOCIAL DEL CONSORCIADO 1].**
2. **[NOMBRE, DENOMINACIÓN O RAZÓN SOCIAL DEL CONSORCIADO 2].**

b) Designamos a **[CONSIGNAR NOMBRES Y APELLIDOS DEL REPRESENTANTE COMÚN]**, identificado con **[CONSIGNAR TIPO DE DOCUMENTO DE IDENTIDAD] N° [CONSIGNAR NÚMERO DE DOCUMENTO DE IDENTIDAD]**, como representante común del consorcio para efectos de participar en todos los actos referidos al procedimiento de selección, suscripción y ejecución del contrato correspondiente con **[CONSIGNAR NOMBRE DE LA ENTIDAD]**.

Asimismo, declaramos que el representante común del consorcio no se encuentra impedido, inhabilitado ni suspendido para contratar con el Estado.

c) Fijamos nuestro domicilio legal común en [.....].

d) Las obligaciones que corresponden a cada uno de los integrantes del consorcio son las siguientes:

1. **OBLIGACIONES DE [NOMBRE, DENOMINACIÓN O RAZÓN SOCIAL DEL CONSORCIADO 1]** [ % ]<sup>23</sup>

**[DESCRIBIR LAS OBLIGACIONES DEL CONSORCIADO 1]**

2. **OBLIGACIONES DE [NOMBRE, DENOMINACIÓN O RAZÓN SOCIAL DEL CONSORCIADO 2]** [ % ]<sup>24</sup>

**[DESCRIBIR LAS OBLIGACIONES DEL CONSORCIADO 2]**

**TOTAL OBLIGACIONES**

**100%<sup>25</sup>**

**[CONSIGNAR CIUDAD Y FECHA]**

<sup>23</sup> Consignar únicamente el porcentaje total de las obligaciones, el cual debe ser expresado en número entero, sin decimales.

<sup>24</sup> Consignar únicamente el porcentaje total de las obligaciones, el cual debe ser expresado en número entero, sin decimales.

<sup>25</sup> Este porcentaje corresponde a la sumatoria de los porcentajes de las obligaciones de cada uno de los integrantes del consorcio.

.....  
**Consortiado 1**  
**Nombres, apellidos y firma del Consortiado 1**  
**o de su Representante Legal**  
**Tipo y N° de Documento de Identidad**

.....  
**Consortiado 2**  
**Nombres, apellidos y firma del Consortiado 2**  
**o de su Representante Legal**  
**Tipo y N° de Documento de Identidad**

**Importante**

*De conformidad con el artículo 52 del Reglamento, las firmas de los integrantes del consorcio deben ser legalizadas.*

**Importante para la Entidad**

*En caso de la contratación de bienes bajo el sistema a precios unitarios incluir el siguiente anexo:*

*Esta nota deberá ser eliminada una vez culminada la elaboración de las bases*

**ANEXO N° 6**

**PRECIO DE LA OFERTA**

Señores

**[CONSIGNAR ÓRGANO ENCARGADO DE LAS CONTRATACIONES O COMITÉ DE SELECCIÓN, SEGÚN CORRESPONDA]**

**ADJUDICACIÓN SIMPLIFICADA N° [CONSIGNAR NOMENCLATURA DEL PROCEDIMIENTO]**

Presente.-

Es grato dirigirme a usted, para hacer de su conocimiento que, de acuerdo con las bases, mi oferta es la siguiente:

CONCEPTO	CANTIDAD	PRECIO UNITARIO	PRECIO TOTAL
<b>TOTAL</b>			

El precio de la oferta [CONSIGNAR LA MONEDA DE LA CONVOCATORIA] incluye todos los tributos, seguros, transporte, inspecciones, pruebas y, de ser el caso, los costos laborales conforme a la legislación vigente, así como cualquier otro concepto que pueda tener incidencia sobre el costo del bien a contratar; excepto la de aquellos postores que gocen de alguna exoneración legal, no incluirán en el precio de su oferta los tributos respectivos.

[CONSIGNAR CIUDAD Y FECHA]

.....  
**Firma, Nombres y Apellidos del postor o  
Representante legal o común, según corresponda**

**Importante**

*El postor que goce de alguna exoneración legal, debe indicar que su oferta no incluye el tributo materia de la exoneración, debiendo incluir el siguiente texto:*

*“Mi oferta no incluye [CONSIGNAR EL TRIBUTO MATERIA DE LA EXONERACIÓN]”.*

**Importante para la Entidad**

- *En caso de procedimientos según relación de ítems, consignar lo siguiente:  
“El postor puede presentar el precio de su oferta en un solo documento o documentos independientes, en los ítems que se presente”.*
- *En caso de contrataciones que conllevan la ejecución de prestaciones accesorias, consignar lo siguiente:  
“El postor debe detallar en el precio de su oferta, el monto correspondiente a la prestación principal y las prestaciones accesorias”.*

*Incluir o eliminar, según corresponda*

**Importante para la Entidad**

*En caso de la contratación de bienes bajo el sistema a suma alzada incluir el siguiente anexo:*

*Esta nota deberá ser eliminada una vez culminada la elaboración de las bases*

**ANEXO N° 6**

**PRECIO DE LA OFERTA**

Señores

**[CONSIGNAR ÓRGANO ENCARGADO DE LAS CONTRATACIONES O COMITÉ DE SELECCIÓN, SEGÚN CORRESPONDA]**

**ADJUDICACIÓN SIMPLIFICADA N° [CONSIGNAR NOMENCLATURA DEL PROCEDIMIENTO]**

Presente.-

Es grato dirigirme a usted, para hacer de su conocimiento que, de acuerdo con las bases, mi oferta es la siguiente:

CONCEPTO	PRECIO TOTAL
<b>TOTAL</b>	

El precio de la oferta [CONSIGNAR LA MONEDA DE LA CONVOCATORIA] incluye todos los tributos, seguros, transporte, inspecciones, pruebas y, de ser el caso, los costos laborales conforme a la legislación vigente, así como cualquier otro concepto que pueda tener incidencia sobre el costo del bien a contratar; excepto la de aquellos postores que gocen de alguna exoneración legal, no incluirán en el precio de su oferta los tributos respectivos.

[CONSIGNAR CIUDAD Y FECHA]

.....  
**Firma, Nombres y Apellidos del postor o  
Representante legal o común, según corresponda**

**Importante**

- El postor debe consignar el precio total de la oferta, sin perjuicio que, de resultar favorecido con la buena pro, presente el detalle de precios unitarios para el perfeccionamiento del contrato.*
- El postor que goce de alguna exoneración legal, debe indicar que su oferta no incluye el tributo materia de la exoneración, debiendo incluir el siguiente texto:*

*"Mi oferta no incluye [CONSIGNAR EL TRIBUTO MATERIA DE LA EXONERACIÓN]"*

**Importante para la Entidad**

- En caso de procedimientos según relación de ítems, consignar lo siguiente:  
"El postor puede presentar el precio de su oferta en un solo documento o documentos independientes, en los ítems que se presente".*
- En caso de contrataciones que conllevan la ejecución de prestaciones accesorias, consignar lo siguiente:  
"El postor debe detallar en el precio de su oferta, el monto correspondiente a la prestación principal y las prestaciones accesorias".*

*Incluir o eliminar, según corresponda*

**Importante para la Entidad**

*Si durante la fase de actos preparatorios, las Entidades advierten que es posible la participación de proveedores que gozan del beneficio de la exoneración del IGV prevista en la Ley N° 27037, Ley de Promoción de la Inversión en la Amazonía, incluir el siguiente anexo:*

*Esta nota deberá ser eliminada una vez culminada la elaboración de las bases*

**ANEXO N° 7**

**DECLARACIÓN JURADA DE CUMPLIMIENTO DE CONDICIONES PARA LA APLICACIÓN DE LA EXONERACIÓN DEL IGV**

Señores

**[CONSIGNAR ÓRGANO ENCARGADO DE LAS CONTRATACIONES O COMITÉ DE SELECCIÓN, SEGÚN CORRESPONDA]**

**ADJUDICACIÓN SIMPLIFICADA N° [CONSIGNAR NOMENCLATURA DEL PROCEDIMIENTO]**

Presente.-

Mediante el presente el suscrito, postor y/o Representante Legal de [CONSIGNAR EN CASO DE SER PERSONA JURÍDICA], declaro bajo juramento que gozo del beneficio de la exoneración del IGV previsto en la Ley N° 27037, Ley de Promoción de la Inversión en la Amazonía, dado que cumplo con las condiciones siguientes:

- 1.- Que el domicilio fiscal de la empresa<sup>26</sup> se encuentra ubicada en la Amazonía y coincide con el lugar establecido como sede central (donde tiene su administración y lleva su contabilidad);
- 2.- Que la empresa se encuentra inscrita en las Oficinas Registrales de la Amazonía (exigible en caso de personas jurídicas);
- 3.- Que, al menos el setenta por ciento (70%) de los activos fijos de la empresa se encuentran en la Amazonía; y
- 4.- Que la empresa no tiene producción fuera de la Amazonía.<sup>27</sup>

[CONSIGNAR CIUDAD Y FECHA]

.....  
**Firma, Nombres y Apellidos del postor o Representante legal, según corresponda**

**Importante**

*Cuando se trate de consorcios, esta declaración jurada será presentada por cada uno de los integrantes del consorcio, salvo que se trate de consorcios con contabilidad independiente, en cuyo caso debe ser suscrita por el representante común, debiendo indicar su condición de consorcio con contabilidad independiente y el número de RUC del consorcio.*

<sup>26</sup> En el artículo 1 del "Reglamento de las Disposiciones Tributarias contenidas en la Ley de Promoción de la Inversión en la Amazonía" se define como "empresa" a las "Personas naturales, sociedades conyugales, sucesiones indivisas y personas consideradas jurídicas por la Ley del Impuesto a la Renta, generadoras de rentas de tercera categoría, ubicadas en la Amazonía. Las sociedades conyugales son aquellas que ejerzan la opción prevista en el Artículo 16 de la Ley del Impuesto a la Renta."

<sup>27</sup> En caso de empresas de comercialización, no consignar esta condición.

## ANEXO N° 8

### EXPERIENCIA DEL POSTOR EN LA ESPECIALIDAD

Señores

**[CONSIGNAR ÓRGANO ENCARGADO DE LAS CONTRATACIONES O COMITÉ DE SELECCIÓN, SEGÚN CORRESPONDA]**

**ADJUDICACIÓN SIMPLIFICADA N° [CONSIGNAR NOMENCLATURA DEL PROCEDIMIENTO]**

Presente.-

Mediante el presente, el suscrito detalla la siguiente EXPERIENCIA EN LA ESPECIALIDAD:

Nº	CLIENTE	OBJETO DEL CONTRATO	Nº CONTRATO / O/C / COMPROBANTE DE PAGO	FECHA DEL CONTRATO O CP <sup>28</sup>	FECHA DE LA CONFORMIDAD DE SER EL CASO <sup>29</sup>	EXPERIENCIA PROVENIENTE <sup>30</sup> DE:	MONEDA	IMPORTE <sup>31</sup>	TIPO DE CAMBIO VENTA <sup>32</sup>	MONTO FACTURADO ACUMULADO <sup>33</sup>
1										
2										
3										
4										

<sup>28</sup> Se refiere a la fecha de suscripción del contrato, de la emisión de la Orden de Compra o de cancelación del comprobante de pago, según corresponda.

<sup>29</sup> Únicamente, cuando la fecha del perfeccionamiento del contrato, sea previa a los ocho (8) años anteriores a la fecha de presentación de ofertas, caso en el cual el postor debe acreditar que la conformidad se emitió dentro de dicho periodo.

<sup>30</sup> Si el titular de la experiencia no es el postor, consignar si dicha experiencia corresponde a la matriz en caso que el postor sea sucursal, o fue transmitida por reorganización societaria, debiendo acompañar la documentación sustentatoria correspondiente. Al respecto, según la Opinión N° 216-2017/DTN "Considerando que la sociedad matriz y la sucursal constituyen la misma persona jurídica, la sucursal puede acreditar como suya la experiencia de su matriz". Del mismo modo, según lo previsto en la Opinión N° 010-2013/DTN, "... en una operación de reorganización societaria que comprende tanto una fusión como una escisión, la sociedad resultante podrá acreditar como suya la experiencia de la sociedad incorporada o absorbida, que se extingue producto de la fusión; asimismo, si en virtud de la escisión se transfiere un bloque patrimonial consistente en una línea de negocio completa, la sociedad resultante podrá acreditar como suya la experiencia de la sociedad escindida, correspondiente a la línea de negocio transmitida. De esta manera, la sociedad resultante podrá emplear la experiencia transmitida, como consecuencia de la reorganización societaria antes descrita, en los futuros procesos de selección en los que participe".

<sup>31</sup> Se refiere al monto del contrato ejecutado incluido adicionales y reducciones, de ser el caso.

<sup>32</sup> El tipo de cambio venta debe corresponder al publicado por la SBS correspondiente a la fecha de suscripción del contrato, de la emisión de la Orden de Compra o de cancelación del comprobante de pago, según corresponda.

<sup>33</sup> Consignar en la moneda establecida en las bases.



Nº	CLIENTE	OBJETO DEL CONTRATO	N° CONTRATO / O/C / COMPROBANTE DE PAGO	FECHA DEL CONTRATO O CP <sup>28</sup>	FECHA DE LA CONFORMIDAD DE SER EL CASO <sup>29</sup>	EXPERIENCIA PROVENIENTE <sup>30</sup> DE:	MONEDA	IMPORTE <sup>31</sup>	TIPO DE CAMBIO VENTA <sup>32</sup>	MONTO FACTURADO ACUMULADO <sup>33</sup>
5										
6										
7										
8										
9										
10										
	...									
20										
			TOTAL							

[CONSIGNAR CIUDAD Y FECHA]

.....  
Firma, Nombres y Apellidos del postor o  
Representante legal o común, según corresponda

## ANEXO N° 9

### DECLARACIÓN JURADA (NUMERAL 49.4 DEL ARTÍCULO 49 DEL REGLAMENTO)

Señores

**[CONSIGNAR ÓRGANO ENCARGADO DE LAS CONTRATACIONES O COMITÉ DE SELECCIÓN, SEGÚN CORRESPONDA]**

**ADJUDICACIÓN SIMPLIFICADA N° [CONSIGNAR NOMENCLATURA DEL PROCEDIMIENTO]**

Presente.-

Mediante el presente el suscrito, postor y/o Representante Legal de [CONSIGNAR EN CASO DE SER PERSONA JURÍDICA], declaro que la experiencia que acredito de la empresa [CONSIGNAR LA DENOMINACIÓN DE LA PERSONA JURÍDICA] como consecuencia de una reorganización societaria, no se encuentra en el supuesto establecido en el numeral 49.4 del artículo 49 del Reglamento.

[CONSIGNAR CIUDAD Y FECHA]

.....  
**Firma, Nombres y Apellidos del postor o  
Representante legal, según corresponda**

#### Importante

*A efectos de cautelar la veracidad de esta declaración, el postor puede verificar la información de la Relación de Proveedores Sancionados por el Tribunal de Contrataciones del Estado con Sanción Vigente en <http://portal.osce.gob.pe/rnp/content/relación-de-proveedores-sancionados>.*

*También le asiste dicha facultad al órgano encargado de las contrataciones o al órgano de la Entidad al que se le haya asignado la función de verificación de la oferta presentada por el postor ganador de la buena pro.*

## ANEXO N° 10

### SOLICITUD DE BONIFICACIÓN DEL CINCO POR CIENTO (5%) POR TENER LA CONDICIÓN DE MICRO Y PEQUEÑA EMPRESA

Señores

**[CONSIGNAR ÓRGANO ENCARGADO DE LAS CONTRATACIONES O COMITÉ DE SELECCIÓN, SEGÚN CORRESPONDA]**

**ADJUDICACIÓN SIMPLIFICADA N° [CONSIGNAR NOMENCLATURA DEL PROCEDIMIENTO]**

Presente.-

Mediante el presente el suscrito, postor y/o Representante legal de [CONSIGNAR EN CASO DE SER PERSONA JURÍDICA], solicito la asignación de la bonificación del cinco por ciento (5%) sobre el puntaje total obtenido, debido a que mi representada cuenta con la condición de micro y pequeña empresa.

[CONSIGNAR CIUDAD Y FECHA]

.....  
**Firma, Nombres y Apellidos del postor o  
Representante legal o común, según corresponda**

#### Importante

- Para asignar la bonificación, el órgano encargado de las contrataciones o comité de selección, según corresponda, verifica la página web del Ministerio de Trabajo y Promoción del Empleo en la sección consulta de empresas acreditadas en el REMYPE en el link <http://www2.trabajo.gob.pe/servicios-en-linea-2-2/>.
- Para que un consorcio pueda acceder a la bonificación, cada uno de sus integrantes debe cumplir con la condición de micro y pequeña empresa.