

# **BASES ESTÁNDAR DE ADJUDICACIÓN SIMPLIFICADA PARA LA CONTRATACIÓN DEL SERVICIO DE CONSULTORÍA EN GENERAL**

*Aprobado mediante Directiva N° 001-2019-OSCE/CD*



**SUB DIRECCIÓN DE NORMATIVIDAD – DIRECCIÓN TÉCNICO NORMATIVA**  
**ORGANISMO SUPERVISOR DE LAS CONTRATACIONES DEL ESTADO - OSCE**

**SIMBOLOGÍA UTILIZADA:**

N°	Símbolo	Descripción
1	[ABC] / [.....]	La información solicitada dentro de los corchetes sombreados debe ser completada por la Entidad durante la elaboración de las bases.
2	[ABC] / [.....]	Es una indicación, o información que deberá ser completada por la Entidad con posterioridad al otorgamiento de la buena pro para el caso específico de la elaboración de la PROFORMA DEL CONTRATO; o por los proveedores, en el caso de los ANEXOS de la oferta.
3	<div>Importante</div> <ul style="list-style-type: none"> <li>• Abc</li> </ul>	Se refiere a consideraciones importantes a tener en cuenta por el órgano encargado de las contrataciones o el comité de selección, según corresponda y por los proveedores.
4	<div>Advertencia</div> <ul style="list-style-type: none"> <li>• Abc</li> </ul>	Se refiere a advertencias a tener en cuenta por el órgano encargado de las contrataciones o comité de selección, según corresponda y por los proveedores.
5	<div>Importante para la Entidad</div> <ul style="list-style-type: none"> <li>• Xyz</li> </ul>	Se refiere a consideraciones importantes a tener en cuenta por el órgano encargado de las contrataciones o el comité de selección, según corresponda y deben ser eliminadas una vez culminada la elaboración de las bases.

**CARACTERÍSTICAS DEL DOCUMENTO:**

Las bases estándar deben ser elaboradas en formato WORD, y deben tener las siguientes características:

N°	Características	Parámetros
1	Márgenes	Superior : 2.5 cm      Inferior: 2.5 cm Izquierda: 2.5 cm      Derecha: 2.5 cm
2	Fuente	Arial
3	Estilo de Fuente	Normal: Para el contenido en general Cursiva: Para el encabezado y pie de página Para las Consideraciones importantes (Ítem 3 del cuadro anterior)
4	Color de Fuente	Automático: Para el contenido en general Azul : Para las Consideraciones importantes (Ítem 3 del cuadro anterior)
5	Tamaño de Letra	16 : Para las dos primeras hojas de las Secciones General y Específica 11 : Para el nombre de los Capítulos. 10 : Para el cuerpo del documento en general 9 : Para el encabezado y pie de página Para el contenido de los cuadros, pudiendo variar, según la necesidad 8 : Para las Notas al pie
6	Alineación	Justificada: Para el contenido en general y notas al pie. Centrada : Para la primera página, los títulos de las Secciones y nombres de los Capítulos)
7	Interlineado	Sencillo
8	Espaciado	Anterior : 0 Posterior : 0
9	Subrayado	Para los nombres de las Secciones y para resaltar o hacer hincapié en algún concepto

**INSTRUCCIONES DE USO:**

- Una vez registrada la información solicitada dentro de los corchetes sombreados en gris, el texto deberá quedar en letra tamaño 10, con estilo normal, sin formato de negrita y sin sombread.
- La nota **IMPORTANTE** no puede ser modificada ni eliminada en la Sección General. En el caso de la Sección Específica debe seguirse la instrucción que se indica en dicha nota.

Elaboradas en enero de 2019  
Modificadas en marzo, junio y diciembre de 2019, julio 2020 y julio 2021



**BASES ESTÁNDAR DE ADJUDICACIÓN SIMPLIFICADA  
PARA LA CONTRATACIÓN DEL SERVICIO DE  
CONSULTORÍA EN GENERAL<sup>1</sup>**

**ADJUDICACIÓN SIMPLIFICADA Nº 14-2022-GRH/GR-1**

**CONTRATACIÓN DEL SERVICIO DE CONSULTORÍA EN GENERAL PARA LA FORMULACIÓN DEL ESTUDIO DE PRE INVERSIÓN: "CREACIÓN DEL SERVICIO DE PROVISIÓN DE AGUA PARA RIEGO EN EL CENTRO POBLADO DE SAN CRISTÓBAL DE PACHACHIN DEL DISTRITO DE CANCHABAMBA- PROVINCIA DE HUACAYBAMBA – DEPARTAMENTO DE HUÁNUCO".**

**HUÁNUCO, FEBRERO DE 2021**

<sup>1</sup> Estas Bases se utilizarán para la contratación del servicio de consultoría en general. Para tal efecto, se deberá tener en cuenta la siguiente definición:

**Consultoría en general:** Servicios profesionales altamente calificados.

## DEBER DE COLABORACIÓN

La Entidad y todo proveedor que se someta a las presentes Bases, sea como participante, postor y/o contratista, deben conducir su actuación conforme a los principios previstos en la Ley de Contrataciones del Estado.

En este contexto, se encuentran obligados a prestar su colaboración al OSCE y a la Secretaría Técnica de la Comisión de Defensa de la Libre Competencia del INDECOPI, en todo momento según corresponda a sus competencias, a fin de comunicar presuntos casos de fraude, colusión y corrupción por parte de los funcionarios y servidores de la Entidad, así como los proveedores y demás actores que participan en el proceso de contratación.

De igual forma, deben poner en conocimiento del OSCE y a la Secretaría Técnica de la Comisión de Defensa de la Libre Competencia del INDECOPI los indicios de conductas anticompetitivas que se presenten durante el proceso de contratación, en los términos del Decreto Legislativo N° 1034, "Ley de Represión de Conductas Anticompetitivas", o norma que la sustituya, así como las demás normas de la materia.

La Entidad y todo proveedor que se someta a las presentes Bases, sea como participante, postor y/o contratista del proceso de contratación deben permitir al OSCE o a la Secretaría Técnica de la Comisión de Defensa de la Libre Competencia del INDECOPI el acceso a la información referida a las contrataciones del Estado que sea requerida, prestar testimonio o absolución de posiciones que se requieran, entre otras formas de colaboración.



## **SECCIÓN GENERAL**

### **DISPOSICIONES COMUNES DEL PROCEDIMIENTO DE SELECCIÓN**

(ESTA SECCIÓN NO DEBE SER MODIFICADA EN NINGÚN EXTREMO, BAJO SANCIÓN DE NULIDAD)

## CAPÍTULO I ETAPAS DEL PROCEDIMIENTO DE SELECCIÓN

### 1.1. REFERENCIAS

Cuando en el presente documento se mencione la palabra Ley, se entiende que se está haciendo referencia a la Ley N° 30225, Ley de Contrataciones del Estado, y cuando se mencione la palabra Reglamento, se entiende que se está haciendo referencia al Reglamento de la Ley de Contrataciones del Estado aprobado por Decreto Supremo N° 344-2018-EF.

Las referidas normas incluyen sus respectivas modificaciones, de ser el caso.

### 1.2. CONVOCATORIA

Se realiza a través de su publicación en el SEACE de conformidad con lo señalado en el artículo 54 del Reglamento, en la fecha señalada en el calendario del procedimiento de selección, debiendo adjuntar las bases y resumen ejecutivo.

### 1.3. REGISTRO DE PARTICIPANTES

El registro de participantes se realiza conforme al artículo 55 del Reglamento. En el caso de un consorcio, basta que se registre uno (1) de sus integrantes.

#### Importante

- *Para registrarse como participante en un procedimiento de selección convocado por las Entidades del Estado Peruano, es necesario que los proveedores cuenten con inscripción vigente y estar habilitados ante el Registro Nacional de Proveedores (RNP) que administra el Organismo Supervisor de las Contrataciones del Estado (OSCE). Para obtener mayor información, se puede ingresar a la siguiente dirección electrónica: [www.rnp.gob.pe](http://www.rnp.gob.pe).*
- *Los proveedores que deseen registrar su participación deben ingresar al SEACE utilizando su Certificado SEACE (usuario y contraseña). Asimismo, deben observar las instrucciones señaladas en el documento de orientación "Guía para el registro de participantes electrónico" publicado en <https://www2.seace.gob.pe/>.*
- *En caso los proveedores no cuenten con inscripción vigente en el RNP y/o se encuentren inhabilitados o suspendidos para ser participantes, postores y/o contratistas, el SEACE restringirá su registro, quedando a potestad de estos intentar nuevamente registrar su participación en el procedimiento de selección en cualquier otro momento, dentro del plazo establecido para dicha etapa, siempre que haya obtenido la vigencia de su inscripción o quedado sin efecto la sanción que le impuso el Tribunal de Contrataciones del Estado.*

### 1.4. FORMULACIÓN DE CONSULTAS Y OBSERVACIONES A LAS BASES

La formulación de consultas y observaciones a las bases se efectúa de conformidad con lo establecido en los numerales 72.1 y 72.2 del artículo 72 del Reglamento, así como el literal a) del artículo 89 del Reglamento.

### 1.5. ABSOLUCIÓN DE CONSULTAS, OBSERVACIONES E INTEGRACIÓN DE BASES

La absolución de consultas, observaciones e integración de las bases se realizan conforme a las disposiciones previstas en el numeral 72.4 del artículo 72 y el literal a) del artículo 89 del Reglamento.

**Importante**

- *No se absolverán consultas y observaciones a las bases que se presenten en forma física.*
- *Cuando exista divergencia entre lo indicado en el pliego de absolución de consultas y observaciones y la integración de bases, prevalece lo absuelto en el referido pliego; sin perjuicio, del deslinde de responsabilidades correspondiente.*

## 1.6. FORMA DE PRESENTACIÓN DE OFERTAS

Las ofertas se presentan conforme lo establecido en el artículo 59 y en el artículo 90 del Reglamento.

Las declaraciones juradas, formatos o formularios previstos en las bases que conforman la oferta deben estar debidamente firmados por el postor (firma manuscrita). Los demás documentos deben ser visados por el postor. En el caso de persona jurídica, por su representante legal, apoderado o mandatario designado para dicho fin y, en el caso de persona natural, por este o su apoderado. No se acepta el pegado de la imagen de una firma o visto. Las ofertas se presentan foliadas.

**Importante**

- *Los formularios electrónicos que se encuentran en el SEACE y que los proveedores deben llenar para presentar sus ofertas, tienen carácter de declaración jurada.*
- *En caso la información contenida en los documentos escaneados que conforman la oferta no coincida con lo declarado a través del SEACE, prevalece la información declarada en los documentos escaneados.*
- *No se tomarán en cuenta las ofertas que se presenten en físico a la Entidad.*

## 1.7. PRESENTACIÓN Y APERTURA DE OFERTAS

El participante presentará su oferta de manera electrónica a través del SEACE, desde las 00:01 horas hasta las 23:59 horas del día establecido para el efecto en el cronograma del procedimiento; adjuntando el archivo digitalizado que contenga los documentos que conforman la oferta de acuerdo a lo requerido en las bases.

El participante debe verificar antes de su envío, bajo su responsabilidad, que el archivo pueda ser descargado y su contenido sea legible.

**Importante**

*Los integrantes de un consorcio no pueden presentar ofertas individuales ni conformar más de un consorcio en un procedimiento de selección, o en un determinado ítem cuando se trate de procedimientos de selección según relación de ítems.*

En la apertura electrónica de la oferta técnica, el órgano encargado de las contrataciones o el comité de selección, según corresponda, verifica la presentación de lo exigido en la sección específica de las bases de conformidad con el numeral 81.2 del artículo 81 del Reglamento y determina si las ofertas responden a las características y/o requisitos y condiciones de los Términos de Referencia, detallados en la sección específica de las bases. De no cumplir con lo requerido, la oferta se considera no admitida.

## 1.8. CALIFICACIÓN Y EVALUACIÓN DE LAS OFERTAS

La calificación y evaluación de los postores se realiza conforme los requisitos de calificación y factores de evaluación que se indican en la sección específica de las bases.

La evaluación técnica y económica se realiza sobre la base de:

Oferta técnica : 100 puntos  
Oferta económica : 100 puntos

#### 1.8.1 CALIFICACIÓN DE LAS OFERTAS TÉCNICAS

La calificación de las ofertas técnicas se realiza conforme a lo establecido en el numeral 82.1 del artículo 82 del Reglamento.

#### 1.8.2 EVALUACIÓN DE LAS OFERTAS TÉCNICAS

La evaluación de las ofertas técnicas se realiza conforme a lo establecido en los numerales 82.2 y 82.3 del artículo 82 del Reglamento.

#### 1.8.3 APERTURA Y EVALUACIÓN DE OFERTAS ECONÓMICAS

El órgano encargado de las contrataciones o el comité de selección, según corresponda, evalúa las ofertas económicas y determina el puntaje total de las ofertas de conformidad con el artículo 83 del Reglamento así como los coeficientes de ponderación previstos en la sección específica de las bases.

##### Importante

*En el caso de contratación de consultorías que se presten fuera de la provincia de Lima y Callao, cuyo valor estimado no supere los doscientos mil Soles (S/ 200,000.00), a solicitud del postor se asigna una bonificación equivalente al diez por ciento (10%) sobre el puntaje total obtenido por los postores con domicilio en la provincia donde prestará el servicio, o en las provincias colindantes, sean o no pertenecientes al mismo departamento o región. El domicilio es el consignado en la constancia de inscripción ante el RNP<sup>2</sup>. Lo mismo aplica en el caso de procedimientos de selección por relación de ítems, cuando algún ítem no supera el monto señalado anteriormente.*

#### 1.9. SUBSANACIÓN DE LAS OFERTAS

La subsanación de las ofertas se sujeta a lo establecido en el artículo 60 del Reglamento. El plazo que se otorgue para la subsanación no puede ser inferior a un (1) día hábil.

La solicitud de subsanación se realiza de manera electrónica a través del SEACE y será remitida al correo electrónico consignado por el postor al momento de realizar su inscripción en el RNP, siendo su responsabilidad el permanente seguimiento de las notificaciones a dicho correo. La notificación de la solicitud se entiende efectuada el día de su envío al correo electrónico.

La presentación de las subsanaciones se realiza a través del SEACE. No se tomará en cuenta la subsanación que se presente en físico a la Entidad.

#### 1.10. OTORGAMIENTO DE LA BUENA PRO

La buena pro se otorga luego de la evaluación correspondiente según lo indicado en el numeral 1.8.3 de la presente sección.

<sup>2</sup> La constancia de inscripción electrónica se visualizará en el portal web del Registro Nacional de Proveedores: [www.rnp.gob.pe](http://www.rnp.gob.pe)

Previo al otorgamiento de la buena pro, el órgano encargado de las contrataciones o el comité de selección, según corresponda, aplica lo dispuesto en los numerales 68.1, 68.2, 68.3 y 68.6 del artículo 68 del Reglamento, de ser el caso.

En el supuesto que dos (2) o más ofertas empaten, el otorgamiento de la buena pro se efectúa observando estrictamente el orden señalado en el numeral 91.2 del artículo 91 del Reglamento.

El desempate mediante sorteo se realiza de manera electrónica a través del SEACE.

Definida la oferta ganadora, el órgano encargado de las contrataciones o el comité de selección, según corresponda, otorga la buena pro, mediante su publicación en el SEACE, incluyendo el cuadro comparativo y las actas debidamente motivadas de los resultados de la admisión, no admisión, calificación, descalificación, evaluación y el otorgamiento de la buena pro.

#### 1.11. CONSENTIMIENTO DE LA BUENA PRO

Cuando se hayan presentado dos (2) o más ofertas, el consentimiento de la buena pro se produce a los cinco (5) días hábiles siguientes de la notificación de su otorgamiento, sin que los postores hayan ejercido el derecho de interponer el recurso de apelación.

En caso que se haya presentado una sola oferta, el consentimiento de la buena pro se produce el mismo día de la notificación de su otorgamiento.

El consentimiento del otorgamiento de la buena pro se publica en el SEACE al día hábil siguiente de producido.

##### **Importante**

*Una vez consentido el otorgamiento de la buena pro, el órgano encargado de las contrataciones o el órgano de la Entidad al que se haya asignado tal función realiza la verificación de la oferta presentada por el postor ganador de la buena pro conforme lo establecido en el numeral 64.6 del artículo 64 del Reglamento.*

## CAPÍTULO II SOLUCIÓN DE CONTROVERSIAS DURANTE EL PROCEDIMIENTO DE SELECCIÓN

### 2.1. RECURSO DE APELACIÓN

A través del recurso de apelación se pueden impugnar los actos dictados durante el desarrollo del procedimiento de selección hasta antes del perfeccionamiento del contrato.

El recurso de apelación se presenta ante la Entidad convocante, y es conocido y resuelto por su Titular, cuando el valor estimado sea igual o menor a cincuenta (50) UIT. Cuando el valor estimado sea mayor a dicho monto, el recurso de apelación se presenta ante y es resuelto por el Tribunal de Contrataciones del Estado.

En los procedimientos de selección según relación de ítems, el valor estimado total del procedimiento determina ante quién se presenta el recurso de apelación.

Los actos que declaren la nulidad de oficio, la cancelación del procedimiento de selección y otros actos emitidos por el Titular de la Entidad que afecten la continuidad de este, se impugnan ante el Tribunal de Contrataciones del Estado.

#### Importante

- *Una vez otorgada la buena pro, el órgano encargado de las contrataciones o el comité de selección, según corresponda, está en la obligación de permitir el acceso de los participantes y postores al expediente de contratación, salvo la información calificada como secreta, confidencial o reservada por la normativa de la materia, a más tardar dentro del día siguiente de haberse solicitado por escrito.*
- *A efectos de recoger la información de su interés, los postores pueden valerse de distintos medios, tales como: (i) la lectura y/o toma de apuntes, (ii) la captura y almacenamiento de imágenes, e incluso (iii) pueden solicitar copia de la documentación obrante en el expediente, siendo que, en este último caso, la Entidad deberá entregar dicha documentación en el menor tiempo posible, previo pago por tal concepto.*
- *El recurso de apelación se presenta ante la Mesa de Partes del Tribunal o ante las oficinas desconcentradas del OSCE o en la Unidad de Trámite Documentario de la Entidad, según corresponda.*

### 2.2. PLAZOS DE INTERPOSICIÓN DEL RECURSO DE APELACIÓN

La apelación contra el otorgamiento de la buena pro o contra los actos dictados con anterioridad a ella se interpone dentro de los cinco (5) días hábiles siguientes de haberse notificado el otorgamiento de la buena pro.

La apelación contra los actos dictados con posterioridad al otorgamiento de la buena pro, contra la declaración de nulidad, cancelación y declaratoria de desierto del procedimiento, se interpone dentro de los cinco (5) días hábiles siguientes de haberse tomado conocimiento del acto que se desea impugnar.

### CAPÍTULO III DEL CONTRATO

#### 3.1. PERFECCIONAMIENTO DEL CONTRATO

Los plazos y el procedimiento para perfeccionar el contrato se realiza conforme a lo indicado en el artículo 141 del Reglamento.

Para perfeccionar el contrato, el postor ganador de la buena pro debe presentar los documentos señalados en el artículo 139 del Reglamento y los previstos en la sección específica de las bases.

#### 3.2. GARANTÍAS

Las garantías que deben otorgar los postores y/o contratistas, según corresponda, son las de fiel cumplimiento del contrato y por los adelantos.

##### 3.2.1. GARANTÍA DE FIEL CUMPLIMIENTO

Como requisito indispensable para perfeccionar el contrato, el postor ganador debe entregar a la Entidad la garantía de fiel cumplimiento del mismo por una suma equivalente al diez por ciento (10%) del monto del contrato original. Esta se mantiene vigente hasta la conformidad de la recepción de la prestación a cargo del contratista.

##### 3.2.2. GARANTÍA DE FIEL CUMPLIMIENTO POR PRESTACIONES ACCESORIAS

En las contrataciones que conllevan la ejecución de prestaciones accesorias, tales como mantenimiento, reparación o actividades afines, se otorga una garantía adicional por una suma equivalente al diez por ciento (10%) del monto del contrato de la prestación accesoria, la misma que debe ser renovada periódicamente hasta el cumplimiento total de las obligaciones garantizadas.

##### Importante

- *En los contratos cuyos montos sean iguales o menores a doscientos mil Soles (S/200,000.00), no corresponde presentar garantía de fiel cumplimiento de contrato ni garantía de fiel cumplimiento por prestaciones accesorias. Dicha excepción también aplica a los contratos derivados de procedimientos de selección por relación de ítems, cuando el monto del ítem adjudicado o la sumatoria de los montos de los ítems adjudicados no superen el monto señalado anteriormente, conforme a lo dispuesto en el literal a) del artículo 152 del Reglamento.*
- *En los contratos de consultoría en general que celebren las Entidades con las micro y pequeñas empresas, estas últimas pueden otorgar como garantía de fiel cumplimiento el diez por ciento (10%) del monto del contrato, porcentaje que es retenido por la Entidad durante la primera mitad del número total de pagos a realizarse, de forma prorrateada en cada pago, con cargo a ser devuelto a la finalización del mismo, conforme lo establecen los numerales 149.4 y 149.5 del artículo 149 del Reglamento y el numeral 151.2 del artículo 151 del Reglamento.*

##### 3.2.3. GARANTÍA POR ADELANTO

En caso se haya previsto en la sección específica de las bases la entrega de adelantos, el contratista debe presentar una garantía emitida por idéntico monto conforme a lo estipulado en el artículo 153 del Reglamento.

### 3.3. REQUISITOS DE LAS GARANTÍAS

Las garantías que se presenten deben ser incondicionales, solidarias, irrevocables y de realización automática en el país, al solo requerimiento de la Entidad. Asimismo, deben ser emitidas por empresas que se encuentren bajo la supervisión directa de la Superintendencia de Banca, Seguros y Administradoras Privadas de Fondos de Pensiones y que cuenten con clasificación de riesgo B o superior. Asimismo, deben estar autorizadas para emitir garantías; o estar consideradas en la última lista de bancos extranjeros de primera categoría que periódicamente publica el Banco Central de Reserva del Perú.

#### Importante

*Corresponde a la Entidad verificar que las garantías presentadas por el postor ganador de la buena pro y/o contratista cumplan con los requisitos y condiciones necesarios para su aceptación y eventual ejecución, sin perjuicio de la determinación de las responsabilidades funcionales que correspondan.*

#### Advertencia

*Los funcionarios de las Entidades no deben aceptar garantías emitidas bajo condiciones distintas a las establecidas en el presente numeral, debiendo tener en cuenta lo siguiente:*

*1. La clasificadora de riesgo que asigna la clasificación a la empresa que emite la garantía debe encontrarse listada en el portal web de la SBS (<http://www.sbs.gob.pe/sistema-financiero/clasificadoras-de-riesgo>).*

*2. Se debe identificar en la página web de la clasificadora de riesgo respectiva, cuál es la clasificación vigente de la empresa que emite la garantía, considerando la vigencia a la fecha de emisión de la garantía.*

*3. Para fines de lo establecido en el artículo 148 del Reglamento, la clasificación de riesgo B, incluye las clasificaciones B+ y B.*

*4. Si la empresa que otorga la garantía cuenta con más de una clasificación de riesgo emitida por distintas empresas listadas en el portal web de la SBS, bastará que en una de ellas cumpla con la clasificación mínima establecida en el Reglamento.*

*En caso exista alguna duda sobre la clasificación de riesgo asignada a la empresa emisora de la garantía, se deberá consultar a la clasificadora de riesgos respectiva.*

*De otro lado, además de cumplir con el requisito referido a la clasificación de riesgo, a efectos de verificar si la empresa emisora se encuentra autorizada por la SBS para emitir garantías, debe revisarse el portal web de dicha Entidad (<http://www.sbs.gob.pe/sistema-financiero/relacion-de-empresas-que-se-encuentran-autorizadas-a-emitir-cartas-fianza>).*

*Los funcionarios competentes deben verificar la autenticidad de la garantía a través de los mecanismos establecidos (consulta web, teléfono u otros) por la empresa emisora.*

### 3.4. EJECUCIÓN DE GARANTÍAS

La Entidad puede solicitar la ejecución de las garantías conforme a los supuestos contemplados en el artículo 155 del Reglamento.

### 3.5. ADELANTOS

La Entidad puede entregar adelantos directos al contratista, los que en ningún caso exceden en conjunto del treinta por ciento (30%) del monto del contrato original, siempre que ello haya sido previsto en la sección específica de las bases.

### 3.6. PENALIDADES



### 3.6.1. PENALIDAD POR MORA EN LA EJECUCIÓN DE LA PRESTACIÓN

En caso de retraso injustificado del contratista en la ejecución de las prestaciones objeto del contrato, la Entidad le aplica automáticamente una penalidad por mora por cada día de atraso, de conformidad con el artículo 162 del Reglamento.

### 3.6.2. OTRAS PENALIDADES

La Entidad puede establecer penalidades distintas a la mencionada en el numeral precedente, según lo previsto en el artículo 163 del Reglamento y lo indicado en la sección específica de las bases.

Estos dos tipos de penalidades se calculan en forma independiente y pueden alcanzar cada una un monto máximo equivalente al diez por ciento (10%) del monto del contrato vigente, o de ser el caso, del ítem que debió ejecutarse.

## 3.7. INCUMPLIMIENTO DEL CONTRATO

Las causales para la resolución del contrato, serán aplicadas de conformidad con el artículo 36 de la Ley y 164 del Reglamento.

## 3.8. PAGOS

El pago se realiza después de ejecutada la respectiva prestación, pudiendo contemplarse pagos a cuenta, según la forma establecida en la sección específica de las bases o en el contrato.

La Entidad paga las contraprestaciones pactadas a favor del contratista dentro de los diez (10) días calendario siguientes de otorgada la conformidad de los servicios, siempre que se verifiquen las condiciones establecidas en el contrato para ello, bajo responsabilidad del funcionario competente.

La conformidad se emite en un plazo máximo de quince (15) días, bajo responsabilidad del funcionario que debe emitir la conformidad.

En el caso que se haya suscrito contrato con un consorcio, el pago se realizará de acuerdo a lo que se indique en el contrato de consorcio.

#### **Advertencia**

*En caso de retraso en los pagos a cuenta o pago final por parte de la Entidad, salvo que se deba a caso fortuito o fuerza mayor, esta reconoce al contratista los intereses legales correspondientes, de conformidad con el artículo 39 de la Ley y 171 del Reglamento, debiendo repetir contra los responsables de la demora injustificada.*

## 3.9. DISPOSICIONES FINALES

Todos los demás aspectos del presente procedimiento no contemplados en las bases se regirán supletoriamente por la Ley y su Reglamento, así como por las disposiciones legales vigentes.

## **SECCIÓN ESPECÍFICA**

### **CONDICIONES ESPECIALES DEL PROCEDIMIENTO DE SELECCIÓN**

(EN ESTA SECCIÓN LA ENTIDAD DEBERÁ COMPLETAR LA INFORMACIÓN EXIGIDA, DE ACUERDO A LAS INSTRUCCIONES INDICADAS)

## CAPÍTULO I GENERALIDADES

### 1.1. ENTIDAD CONVOCANTE

Nombre : GOBIERNO REGIONAL DE HUÁNUCO  
RUC Nº : 20489250731  
Domicilio legal : CALLE CALICANTO Nº 145 AMARILIS  
Teléfono: : (062) 512124 / ANEXO 129  
Correo electrónico: : gorehco.procesos2020@gmail.com

### 1.2. OBJETO DE LA CONVOCATORIA

El presente procedimiento de selección tiene por objeto la **CONTRATACIÓN DEL SERVICIO DE CONSULTORÍA EN GENERAL PARA LA FORMULACIÓN DEL ESTUDIO DE PRE INVERSIÓN: “CREACIÓN DEL SERVICIO DE PROVISIÓN DE AGUA PARA RIEGO EN EL CENTRO POBLADO DE SAN CRISTÓBAL DE PACHACHIN DEL DISTRITO DE CANCHABAMBA- PROVINCIA DE HUACAYBAMBA – DEPARTAMENTO DE HUÁNUCO”.**

### 1.3. EXPEDIENTE DE CONTRATACIÓN

El expediente de contratación fue aprobado mediante Formato Nº 2 - AS Nº 14-2022-GRH/GR-1/AEC de fecha 28 de febrero de 2022.

### 1.4. FUENTE DE FINANCIAMIENTO

Recursos Determinados

#### **Importante**

*La fuente de financiamiento debe corresponder a aquella prevista en la Ley de Equilibrio Financiero del Presupuesto del Sector Público del año fiscal en el cual se convoca el procedimiento de selección.*

### 1.5. SISTEMA DE CONTRATACIÓN

El presente procedimiento se rige por el sistema de SUMA ALZADA, de acuerdo con lo establecido en el expediente de contratación respectivo.

### 1.6. ALCANCES DEL REQUERIMIENTO

El alcance de la prestación está definido en el Capítulo III de la presente sección de las bases.

### 1.7. PLAZO DE PRESTACIÓN DEL SERVICIO DE CONSULTORÍA

Los servicios de consultoría materia de la presente convocatoria se prestarán en el plazo de **60 DIAS CALENDARIOS**, en concordancia con lo establecido en el expediente de contratación.

### 1.8. COSTO DE REPRODUCCIÓN Y ENTREGA DE BASES

Los participantes registrados tienen el derecho de recabar un ejemplar de las bases, para cuyo

efecto deben cancelar S/. 10.00 (Die con 00/100) SOLES en la caja de la Entidad Calle Calicanto N° 145 – Amarílis – Huánuco.

**Importante**

*El costo de entrega de un ejemplar de las bases no puede exceder el costo de su reproducción.*

**1.9. BASE LEGAL**

- ✓ Ley de Presupuesto del Sector Público para el Año Fiscal 2022 (Ley N° 31365).
- ✓ Ley de Equilibrio Financiero del Presupuesto del Sector Público del Año Fiscal 2022 (Ley N°31366).
- ✓ Decreto Supremo N° 082-2019-EF que Aprueba el TUO de la Ley N° 30225 – Ley de Contrataciones del Estado.
- ✓ Decreto Supremo N° 344-2018-EF que Aprueba el Reglamento de la Ley N° 30225 - Ley de Contrataciones del Estado, modificado por Decreto Supremo N° 377-2019-EF, modificado por el Decreto Supremo N° 162-2021-EF.
- ✓ Decreto Supremo N° 004-2019-JUS, que Aprueba el Texto Único Ordenado de la Ley 27444 Ley del Procedimientos Administrativo.
- ✓ Ley N° 27806, Ley de Transparencia y de Acceso a la Información Pública.
- ✓ Texto Único Ordenado de la Ley de Promoción de la Competitividad, Formalización y Desarrollo de la Micro y Pequeña Empresa y del Acceso al Empleo Decente, Ley MYPE, aprobado por Decreto Supremo N° 007-2008-TR.
- ✓ Código Civil.
- ✓ Directivas y Opiniones del OSCE.
- ✓ Cualquier otra disposición legal vigente que permita desarrollar el objeto de la convocatoria, que no contravenga lo regulado por la Ley de Contrataciones del Estado.
- ✓ Decreto Supremo N° 011-79-VC.

Las referidas normas incluyen sus respectivas modificaciones, de ser el caso.

## CAPÍTULO II DEL PROCEDIMIENTO DE SELECCIÓN

### 2.1. CALENDARIO DEL PROCEDIMIENTO DE SELECCIÓN

Según el cronograma de la ficha de selección de la convocatoria publicada en el SEACE.

#### Importante

*De conformidad con la vigesimosegunda Disposición Complementaria Final del Reglamento, en caso la Entidad (Ministerios y sus organismos públicos, programas o proyectos adscritos) haya difundido el requerimiento a través del SEACE siguiendo el procedimiento establecido en dicha disposición, no procede formular consultas u observaciones al requerimiento.*

### 2.2. CONTENIDO DE LAS OFERTAS

#### 2.2.1. OFERTA TÉCNICA

La oferta contendrá, además de un índice de documentos<sup>3</sup>, la siguiente documentación:

##### 2.2.1.1. Documentación de presentación obligatoria

#### A. Documentos para la admisión de la oferta

a.1) Declaración jurada de datos del postor. (**Anexo Nº 1**)

a.2) Documento que acredite la representación de quien suscribe la oferta.

En caso de persona jurídica, copia del certificado de vigencia de poder del representante legal, apoderado o mandatario designado para tal efecto.

En caso de persona natural, copia del documento nacional de identidad o documento análogo, o del certificado de vigencia de poder otorgado por persona natural, del apoderado o mandatario, según corresponda.

En el caso de consorcios, este documento debe ser presentado por cada uno de los integrantes del consorcio que suscriba la promesa de consorcio, según corresponda.

#### Advertencia

*De acuerdo con el artículo 4 del Decreto Legislativo Nº 1246, las Entidades están prohibidas de exigir a los administrados o usuarios la información que puedan obtener directamente mediante la interoperabilidad a que se refieren los artículos 2 y 3 de dicho Decreto Legislativo. En esa medida, si la Entidad es usuaria de la Plataforma de Interoperabilidad del Estado – PIDE<sup>4</sup> y siempre que el servicio web se encuentre activo en el Catálogo de Servicios de dicha plataforma, no corresponderá exigir el certificado de vigencia de poder y/o documento nacional de identidad.*

a.3) Declaración jurada de acuerdo con el literal b) del artículo 52 del Reglamento.

<sup>3</sup> La omisión del índice no determina la no admisión de la oferta.

<sup>4</sup> Para mayor información de las Entidades usuarias y del Catálogo de Servicios de la Plataforma de Interoperabilidad del Estado – PIDE ingresar al siguiente enlace <https://www.gobiernodigital.gob.pe/interoperabilidad/>

(Anexo Nº 2)

- a.4) Declaración jurada de cumplimiento de los Términos de Referencia contenidos en el numeral 3.1 del Capítulo III de la presente sección. **(Anexo Nº 3)**
- a.5) Declaración jurada de plazo de prestación del servicio de consultoría. **(Anexo Nº 4).**
- a.6) Carta de compromiso del personal clave con firma legalizada, según lo previsto en el numeral 3.1 del Capítulo III de la presente sección. **(Anexo Nº 5)**
- a.7) Promesa de consorcio con firmas legalizadas, de ser el caso, en la que se consigne los integrantes, el representante común, el domicilio común y las obligaciones a las que se compromete cada uno de los integrantes del consorcio así como el porcentaje equivalente a dichas obligaciones. **(Anexo Nº 6)**

**Importante**

*El órgano encargado de las contrataciones o el comité de selección, según corresponda, verifica la presentación de los documentos requeridos. De no cumplir con lo requerido, la oferta se considera no admitida.*

**B. Documentos para acreditar los requisitos de calificación**

Incorporar en la oferta los documentos que acreditan los “**Requisitos de Calificación**” que se detallan en el numeral 3.2 del Capítulo III de la presente sección de las bases.

**2.2.1.2. Documentación de presentación facultativa:**

- a) En el caso de microempresas y pequeñas empresas integradas por personas con discapacidad, o en el caso de consorcios conformados en su totalidad por estas empresas, deben presentar la constancia o certificado con el cual acredite su inscripción en el Registro de Empresas Promocionales para Personas con Discapacidad<sup>5</sup>.
- b) Incorporar en la oferta los documentos que acreditan los “**Factores de Evaluación**” establecidos en el Capítulo IV de la presente sección de las bases, a efectos de obtener el puntaje previsto en dicho Capítulo para cada factor.
- c) Solicitud de bonificación por tener la condición de micro y pequeña empresa. **(Anexo Nº 13)**
- d) Los postores que apliquen el beneficio de la exoneración del IGV previsto en la Ley Nº 27037, Ley de Promoción de la Inversión en la Amazonía, deben presentar la Declaración Jurada de cumplimiento de condiciones para la aplicación de la exoneración del IGV **(Anexo Nº 8).**
- e) Los postores con domicilio en la provincia donde se prestará el servicio de consultoría, o en las provincias colindantes, sean o no pertenecientes al mismo departamento o región, pueden presentar la solicitud de bonificación por servicios prestados fuera de la provincia de Lima y Callao, según **Anexo Nº 12.**

<sup>5</sup> Dicho documento se tendrá en consideración en caso de empate, conforme a lo previsto en el artículo 91 del Reglamento.

**Advertencia**

*El órgano encargado de las contrataciones o el comité de selección, según corresponda, no podrá exigir al postor la presentación de documentos que no hayan sido indicados en los acápite “Documentos para la admisión de la oferta”, “Requisitos de calificación” y “Factores de evaluación”.*

**2.2.2. OFERTA ECONÓMICA**

La oferta económica expresada en SOLES debe registrarse directamente en el formulario electrónico del SEACE.

Adicionalmente, se debe adjuntar el **Anexo N° 7**, en el caso de procedimientos convocados a precios unitarios, tarifas u honorario fijo y la comisión de éxito.

En el caso de procedimientos convocados a suma alzada, únicamente se debe adjuntar el **Anexo N° 7** cuando corresponda indicar el monto de la oferta de la prestación accesoria o que el postor goza de alguna exoneración legal.

El monto total de la oferta económica y los subtotales que lo componen deben ser expresados con dos (2) decimales. Los precios unitarios o tarifas pueden ser expresados con más de dos (2) decimales.

**Importante**

*La estructura de costos o análisis de precios, se presenta para el perfeccionamiento del contrato, de ser el caso.*

**2.3. DETERMINACIÓN DEL PUNTAJE TOTAL DE LAS OFERTAS**

Una vez evaluadas las ofertas técnica y económica se procederá a determinar el puntaje total de las mismas.

El puntaje total de las ofertas es el promedio ponderado de ambas evaluaciones, obtenido de la aplicación de la siguiente fórmula:

$$PTPi = c_1 PT_i + c_2 Pe_i$$

Donde:

PTPi = Puntaje total del postor i

PTi = Puntaje por evaluación técnica del postor i

Pei = Puntaje por evaluación económica del postor i

c<sub>1</sub> = Coeficiente de ponderación para la evaluación técnica.

c<sub>2</sub> = Coeficiente de ponderación para la evaluación económica.

**Se aplicarán las siguientes ponderaciones:**

c<sub>1</sub> = **0.80**

c<sub>2</sub> = **0.20**

Donde: c<sub>1</sub> + c<sub>2</sub> = 1.00

**2.4. PRESENTACIÓN DEL RECURSO DE APELACIÓN**

En caso el participante o postor opte por presentar recurso de apelación y por otorgar la garantía mediante depósito el depósito se realizará en caja de la entidad – Oficina de Tesorería, ubicado en la calle calicanto N° 145 Distrito de Amarilis – Provincia de Huánuco – Región Huánuco, por motivo de que la cuenta de la entidad se encuentra embargada.

## 2.5. REQUISITOS PARA PERFECCIONAR EL CONTRATO

El postor ganador de la buena pro debe presentar los siguientes documentos para perfeccionar el contrato:

- a) Garantía de fiel cumplimiento del contrato.
- b) Garantía de fiel cumplimiento por prestaciones accesorias, de ser el caso.
- c) Contrato de consorcio con firmas legalizadas ante Notario de cada uno de los integrantes, de ser el caso.
- d) Código de cuenta interbancaria (CCI) o, en el caso de proveedores no domiciliados, el número de su cuenta bancaria y la entidad bancaria en el exterior.
- e) Copia de la vigencia del poder del representante legal de la empresa que acredite que cuenta con facultades para perfeccionar el contrato, cuando corresponda.
- f) Copia de DNI del postor en caso de persona natural, o de su representante legal en caso de persona jurídica.

### Advertencia

*De acuerdo con el artículo 4 del Decreto Legislativo N° 1246, las Entidades están prohibidas de exigir a los administrados o usuarios la información que puedan obtener directamente mediante la interoperabilidad a que se refieren los artículos 2 y 3 de dicho Decreto Legislativo. En esa medida, si la Entidad es usuaria de la Plataforma de Interoperabilidad del Estado – PIDE<sup>6</sup> y siempre que el servicio web se encuentre activo en el Catálogo de Servicios de dicha plataforma, no corresponderá exigir los documentos previstos en los literales e) y f).*

- g) Domicilio para efectos de la notificación durante la ejecución del contrato.
- h) Detalle de los precios unitarios de la oferta económica<sup>7</sup>.
- i) Estructura de costos de la oferta económica<sup>8</sup>.
- j) Detalle del monto de la oferta económica de cada uno de los servicios de consultoría que conforman el paquete<sup>9</sup>.

### Importante

- *En caso que el postor ganador de la buena pro sea un consorcio, las garantías que presente este para el perfeccionamiento del contrato, así como durante la ejecución contractual, de ser el caso, además de cumplir con las condiciones establecidas en el artículo 33 de la Ley y en el artículo 148 del Reglamento, deben consignar expresamente el nombre completo o la denominación o razón social de los integrantes del consorcio, en calidad de garantizados, de lo contrario no podrán ser aceptadas por las Entidades. No se cumple el requisito antes indicado si se consigna únicamente la denominación del consorcio, conforme lo dispuesto en la Directiva "Participación de Proveedores en Consorcio en las Contrataciones del Estado".*
- *En los contratos de consultoría en general que celebren las Entidades con las micro y pequeñas empresas, estas últimas pueden otorgar como garantía de fiel cumplimiento el diez por ciento (10%) del monto del contrato, porcentaje que es retenido por la Entidad durante la primera mitad del número total de pagos a realizarse, de forma prorrateada en cada pago, con cargo a ser devuelto a la finalización del mismo, conforme lo establece el numeral 149.4 del artículo 149 y el numeral 151.2 del artículo 151 del Reglamento. Para dicho efecto los postores deben encontrarse registrados en el REMYPE, consignando en la Declaración Jurada de Datos del Postor (Anexo N° 1) o en la solicitud de retención de la garantía durante el perfeccionamiento del contrato, que tienen la condición de MYPE, lo cual será verificado por la Entidad en el link <http://www2.trabajo.gob.pe/servicios-en-linea-2-2> opción consulta de empresas acreditadas en*

<sup>6</sup> Para mayor información de las Entidades usuarias y del Catálogo de Servicios de la Plataforma de Interoperabilidad del Estado – PIDE ingresar al siguiente enlace <https://www.gobiernodigital.gob.pe/interoperabilidad/>

<sup>7</sup> Incluir solo en caso de la contratación bajo el sistema a suma alzada.

<sup>8</sup> Incluir solo cuando resulte necesario para la ejecución contractual, identificar los costos de cada uno de los rubros que comprenden la oferta.

<sup>9</sup> Incluir solo en caso de contrataciones por paquete.



*el REMYPE.*

- En los contratos cuyos montos sean iguales o menores a doscientos mil Soles (S/ 200,000.00), no corresponde presentar garantía de fiel cumplimiento de contrato ni garantía de fiel cumplimiento por prestaciones accesorias. Dicha excepción también aplica a los contratos derivados de procedimientos de selección por relación de ítems, cuando el monto del ítem adjudicado o la sumatoria de los montos de los ítems adjudicados no supere el monto señalado anteriormente, conforme a lo dispuesto en el literal a) del artículo 152 del Reglamento.*

#### **Importante**

- Corresponde a la Entidad verificar que las garantías presentadas por el postor ganador de la buena pro cumplan con los requisitos y condiciones necesarios para su aceptación y eventual ejecución, sin perjuicio de la determinación de las responsabilidades funcionales que correspondan.*
- De conformidad con el Reglamento Consular del Perú aprobado mediante Decreto Supremo N° 076-2005-RE para que los documentos públicos y privados extendidos en el exterior tengan validez en el Perú, deben estar legalizados por los funcionarios consulares peruanos y refrendados por el Ministerio de Relaciones Exteriores del Perú, salvo que se trate de documentos públicos emitidos en países que formen parte del Convenio de la Apostilla, en cuyo caso bastará con que estos cuenten con la Apostilla de la Haya<sup>10</sup>.*
- La Entidad no puede exigir documentación o información adicional a la consignada en el presente numeral para el perfeccionamiento del contrato.*

## **2.6. PERFECCIONAMIENTO DEL CONTRATO**

El contrato se perfecciona con la suscripción del documento que lo contiene. Para dicho efecto el postor ganador de la buena pro, dentro del plazo previsto en el artículo 141 del Reglamento debe presentar la documentación requerida en la Unidad de Mesa de Partes (Trámite Documentario), sito en calle calicanto N° 145 Amarilis – Huánuco – Huánuco.

## **2.7. FORMA DE PAGO**

La SGFEPI realizará los pagos parciales (que corresponderán a porcentajes respecto del total del contrato), una vez obtenida las condiciones para el pago, según el siguiente cuadro:

ENTREGABLE RELACIONADO	% DE PAGO	CONDICIÓN PRINCIPAL PARA EL PAGO
<b>PRIMER ENTREGABLE</b>	50% del monto contractual.	Aprobación y Conformidad del <b>PRIMER ENTREGABLE POR EL EVALUADOR Y RATIFICADO POR EL SUB GERENTE DE ESTUDIOS DE PREINVERSIÓN (SGFEPI)</b>
<b>SEGUNDO ENTREGABLE</b>	50% del monto contractual.	Aprobación y Conformidad del <b>SEGUNDO ENTREGABLE POR EL EVALUADOR Y RATIFICADO POR EL SUB GERENTE DE ESTUDIOS DE PREINVERSIÓN (SGFEPI)</b>

Para efectos del pago de las contraprestaciones ejecutadas por el contratista, la Entidad debe contar con la siguiente documentación:

- Carta dirigida a la máxima autoridad de GRH con Atención al Sub Gerente de Formulación de Estudios de Pre inversión, emitida por el representante legal de EL CONSULTOR.
- Copia del cargo de presentación del respectivo entregable, del levantamiento de

<sup>10</sup> Según lo previsto en la Opinión N° 009-2016/DTN.

- observaciones (en caso corresponda) y copia del Informe Técnico de Aprobación del Entregable.
- c) Conformidad del entregable correspondiente emitido por la SGFEPI.
  - d) Factura física, electrónica o Recibo por Honorarios.
  - e) Código de Cuenta Interbancaria.
  - f) Para los pagos del 01 y 02, EL CONSULTOR adjuntará un (1) ejemplar físico (original) del Entregable aprobado y su respectivo archivo digital editable.
  - g) Al finalizar el estudio EL CONSULTOR entregará un (01) ejemplar físico Original y un (01) Copias, con sello original del Representante Legal y el evaluador. Archivos digitales editables y escaneados, en las mismas características requeridas de presentación según ítem 5.2.

Dicha documentación se debe presentar en la Unidad de Trámite documentario de la Entidad sito en Calle Calicanto N° 145 – Amarilis – Huánuco.

### CAPÍTULO III REQUERIMIENTO

#### Importante

*De conformidad con el numeral 29.8 del artículo 29 del Reglamento, el área usuaria es responsable de la adecuada formulación del requerimiento, debiendo asegurar la calidad técnica y reducir la necesidad de su reformulación por errores o deficiencias técnicas que repercutan en el proceso de contratación.*

#### 3.1. TERMINOS DE REFERENCIA



## GOBIERNO REGIONAL HUÁNUCO

### TÉRMINOS DE REFERENCIA PARA LA CONTRATACIÓN DE SERVICIO DE CONSULTORÍA

#### 1. DENOMINACIÓN DE LA CONTRATACIÓN.

El presente procedimiento de selección tiene por objeto la contratación del servicio de consultoría para la formulación del estudio de pre inversión a nivel de perfil del proyecto: "CREACIÓN DEL SERVICIO DE PROVISIÓN DE AGUA PARA RIEGO EN EL CENTRO POBLADO DE SAN CRISTÓBAL DEL DISTRITO DE CANCHABAMBA- PROVINCIA DE HUACAYBAMBA – DEPARTAMENTO DE HUÁNUCO". Este nombre es tentativo, por cuanto podría ser cambiado por el Consultor de acuerdo a los datos obtenidos durante la formulación del estudio.

#### 2. FINALIDAD PÚBLICA.

Según la Ley N° 27867, Ley Orgánica de Gobiernos Regionales, Las funciones específicas que ejercen los Gobiernos Regionales se desarrollan en base a las políticas regionales, las cuales se formulan en concordancia con las políticas nacionales sobre la materia agraria, Promover y ejecutar proyectos y obras de irrigación, mejoramiento de riego, manejo adecuado y conservación de los recursos hídricos y de suelos, es necesaria la implementación del proyecto "CREACIÓN DEL SERVICIO DE PROVISIÓN DE AGUA PARA RIEGO EN EL CENTRO POBLADO DE SAN CRISTÓBAL DE PACHACHIN DEL DISTRITO DE CANCHABAMBA- PROVINCIA DE HUACAYBAMBA – DEPARTAMENTO DE HUÁNUCO.

Para ello se debe contar con un estudio de Preinversión que cumpla todas las exigencias del Sistema Nacional de Programación Multianual y Gestión de Inversiones (INVIERTE.pe), así como las consideraciones, lineamientos, guías sectoriales para proyectos de infraestructura agraria, materia de estos términos de referencia.

#### 3. ANTECEDENTES

##### 3.1. Motivos que generaron la presentación de la propuesta del estudio

Las autoridades de riego, a través de la municipalidad distrital de Canchabamba solicitaron la intervención del proyecto de irrigación.

El proyecto está ubicado en el distrito de Canchabamba; localidad de San Cristóbal de Pachachin que tiene una población beneficiada de 65 familias agricultoras, conformadas por 332 habitantes y donde el agua para el riego es muy limitada.



Econ. BETSY VICTORIO VILLANUEVA  
CEH: 0689  
Especialista en Formulación y Evaluación de Proyectos de Inversión

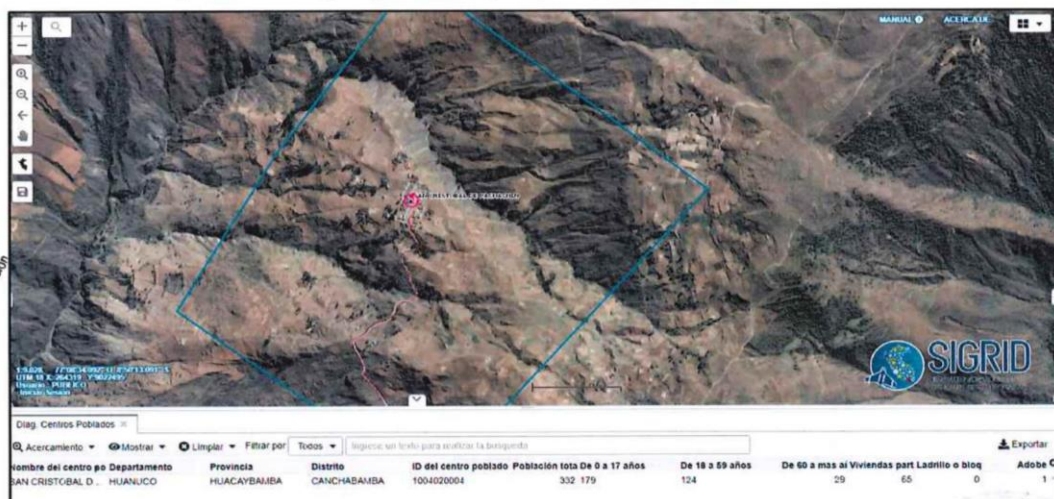

Fuente CENEPRED - SIGRID

Actualmente en el distrito de Canchabamba; localidad de San Cristóbal de Pachachin, tiene una baja producción de sus pastos y cultivos debido principalmente al déficit de agua para riego y desconocimiento en técnicas de riego para un adecuado uso del agua. Las áreas agrícolas de las comunidades y anexos en el distrito de Canchabamba, suman un área de





## GOBIERNO REGIONAL HUÁNUCO

aproximadamente 80.00 Ha, áreas que son cultivadas básicamente en secano y canales de concreto - tierra deficientes con poca presencia de caudal hídrico, utilizando tecnología tradicional; por lo que la actividad agropecuaria es de subsistencia. Pero sin embargo dicha áreas reúnen condiciones favorables (Clima, suelo, etc.), para los cultivos de pan llevar y frutales durante todo el año. Así mismo existen recursos en el distrito de Canchabamba que no son aprovechados adecuadamente.

Esto conllevará a realizar una inversión por parte de Estado Peruano, en beneficio de una población de extrema pobreza, que tiene como indicadores los bajos ingresos familiares en la zona que, corresponden a una economía de subsistencia

### 3.2. Peligros naturales y socio naturales

El consultor deberá identificar y describir los peligros naturales y tecnológicos como: de heladas, sequías, friaje, granizadas, erosión, meteorización, deslizamientos, sismicidad, incendio de origen natural o inducidos por la actividad antrópica, que pueden afectar el proyecto.

Asimismo, realizar el Informe Preliminar de Riesgo según el CENEPRED.

El consultor deberá elaborar mapas temáticos de peligro, vulnerabilidad y riesgos en la zona de intervención del proyecto.

### 3.3. Motivos desde el punto de vista normativo

Revisado la tipología del proyecto, para su financiamiento se considera que se alinean al Eje Estratégico IV "Desarrollo Económico, Competitividad y Empleo" cuyo objetivo es el desarrollo de los sectores económicos productivos en el ámbito Regional y Local con niveles adecuados de Empleo, Productividad y Valor Agregado.

Se realizó la visita con la finalidad de evaluar la evaluación de las áreas a irrigar, evaluación ambiental y de riesgos.

Según, el Plan Nacional de Acción Ambiental 2010-2021 (PLANAA), aprobado por Decreto Supremo N° 014-2011-MINAM, es un instrumento de planificación nacional a largo plazo elaborado sobre la base de la Política Nacional del Ambiente: Contiene las metas prioritarias que se deben lograr en los siguientes 10 años y que contribuirá con la conservación, aprovechamiento sostenible de los recursos naturales, la mejora de la calidad ambiental y esto a su vez, contribuirá a mejorar la calidad de vida de la población.

Según, la Estrategia Nacional de Cambio Climático (ENCC), aprobado por Decreto Supremo N° 086-2003-PCM, en el punto 1.2 Consecuencias del CC puntualiza que la vulnerabilidad del Perú frente a las variaciones climáticas extremas se ha evidenciado a través de los años. Contiene líneas estratégicas como la promoción de investigación científica sobre vulnerabilidad, adaptación y mitigación del CC, promover políticas, medidas y proyectos para desarrollar capacidades de adaptación y reducción de la vulnerabilidad.

Al respecto, el Gobierno Regional Huánuco, es persona jurídica de derecho público, con autonomía política, económica y administrativa para su gestión en el ámbito de la circunscripción territorial del Departamento de Huánuco. Tiene por finalidad fomentar el desarrollo regional integral sostenible a través de la promoción de inversiones públicas y privadas, la promoción de empleo, garantizando el ejercicio pleno de los derechos y la igualdad de oportunidades enmarcada a los planes, en armonía con la conservación de los recursos naturales y el medio ambiente de la Región.

La Ley N° 27867 "Ley Orgánica de Gobiernos Regionales", en su artículo 51° establece que las funciones en materia agraria, entre otras, que corresponden a los Gobiernos Regionales se desarrollan en base a las políticas regionales y en concordancia con la política nacional. Mediante Resolución Ministerial N° 1118-2008-AG, se declara concluido el Proceso de Transferencia de Funciones en materia agraria, correspondiendo las Específicas "c" y "f",





## GOBIERNO REGIONAL HUÁNUCO

entre otras, al Gobierno Regional de Huánuco, establecidas por el artículo 51° de la Ley Orgánica de Gobiernos Regionales, siendo las siguientes:

- ✓ Función Específica c): Participar en la gestión sostenible del recurso hídrico en el marco de las entidades de las cuencas y las políticas de la Autoridad Nacional de Aguas.
- ✓ Función específica f): Promover y ejecutar proyectos y obras de irrigación, mejoramiento de riego, manejo adecuado y conservación de los recursos hídricos y de suelos.

El Plan de Desarrollo Regional Concertado Huánuco al 2021, b.1 Políticas, establece desarrollar y promover acciones para el uso adecuado y sostenible de los recursos naturales, así como institucionalizar e impulsar el programa de riego tecnificado en la región. En b.2 Estrategias, establece desarrollar programas de inversiones en infraestructura: Vial, fluvial, energía, comunicaciones, agraria, industria, turismo y pesquero, así como también mejorar el manejo del agua promoviendo la inversión en tecnologías de riego modernas, desarrollo de la pesca artesanal y acuicultura.

En el Plan Estratégico Regional Agrario 2008 – 2021, establece como objetivo estratégico específico mejorar la eficiencia de los sistemas de riego, manejo, mejoramiento de infraestructura y tecnificación de riego.

### Fondo Sierra Azul

El fondo MI RIEGO fue creado mediante la Quincuagésima disposición Complementaria Final de la ley N° 29951-Ley de Presupuesto del Sector Público para el Año Fiscal 2013, siendo el Ministerio de Agricultura y Riego el encargado de dicho fondo.

Mediante DECRETO SUPREMO N° 002-2013-AG, emitido en el Diario Oficial El Peruano, de fecha 26 de enero del 2013, se aprueba el Reglamento del Fondo de Promoción del Riego en la Sierra "MI RIEGO" y crea el grupo de Trabajo.

La finalidad del referido FONDO, es la de financiar la ejecución de proyectos de inversión pública declarados viables por el Sistema Nacional de Inversión Pública, incluyendo los estudios de pre inversión, presentados por los tres niveles de gobierno, cuya ejecución se encuentra a cargo del Ministerio de Agricultura y Riego a través de alguna de sus Unidades Ejecutoras; los PIP seleccionados deben estar destinados a contribuir a reducir las brechas en la provisión de los servicios e infraestructura para el uso de los recursos hídricos con fines agrícolas que tenga el mayor impacto en la reducción de la pobreza y/o la pobreza extrema en el país.

En concordancia con lo dispuesto en la ley 30518, mediante Resolución Ministerial N° 0014-2017-MINAGRI se ha resuelto establecer que toda referencia a la Unidad Ejecutora 036-001634: Fondo MI RIEGO, se entenderá como referencia a la Unidad Ejecutora 036-001634 "Fondo Sierra Azul".

## 4. OBJETIVOS DE LA CONTRATACIÓN

### 4.1. Objetivo General

Elaborar el Estudio de Pre Inversión a nivel de Perfil del Proyecto de Inversión Pública "CREACIÓN DEL SERVICIO DE PROVISIÓN DE AGUA PARA RIEGO EN EL CENTRO POBLADO DE SAN CRISTÓBAL DE PACHACHIN DEL DISTRITO DE CANCHABAMBA- PROVINCIA DE HUACAYBAMBA – DEPARTAMENTO DE HUÁNUCO".

### 4.2. Objetivos Específicos

- a) Elaborar el Estudio de Pre Inversión a nivel de Perfil del Proyecto de Inversiones Publica CREACIÓN DEL SERVICIO DE PROVISIÓN DE AGUA PARA RIEGO EN EL CENTRO POBLADO DE SAN CRISTÓBAL DE PACHACHIN DEL DISTRITO DE CANCHABAMBA- PROVINCIA DE HUACAYBAMBA – DEPARTAMENTO DE HUÁNUCO. con la estructura del anexo N° 07 del Invierte.pe.
- b) Formular el PIP con la normativa vigente del Sector Agricultura y el Sistema Invierte.pe.







## GOBIERNO REGIONAL HUÁNUCO

- c) Diseñar el Estudio de Pre Inversión a nivel de perfil para el servicio de agua con fines de riego y asegurar la cantidad, calidad y oportunidad para el desarrollo de la actividad agropecuaria.
- d) Evaluar el proyecto desde el punto de vista técnico – financiero para su implementación por el Gobierno Regional Huánuco.
- e) Fortalecimiento de capacidades
  - ✓ Diseñar programa de capacitación para beneficiarios en aprovechamiento sostenible de los recursos naturales, uso racional y eficiente de los recursos hídricos, sistemas productivos agroecológicos y conservación de suelos.
  - ✓ Diseñar programa de capacitación en gestión y uso racional del agua.

### 5. CARACTERÍSTICAS Y CONDICIONES DEL SERVICIO A CONTRATAR.

El estudio de pre inversión se elaborará teniendo en cuenta la D. L. N° 1252.- Decreto Legislativo que crea el Sistema Nacional de Programación Multianual y Gestión de Inversiones y la Resolución Directoral N° 001-2019-EF/63.01, Directiva General del Sistema Nacional de Programación Multianual y Gestión de Inversiones, así como sus anexos y formatos; Lineamientos aplicables a este nivel de estudio; así como lo establecido en los presentes Términos de Referencia, en los que se describen en forma general los alcances y actividades propias del estudio que, sin embargo, no deben considerarse limitativas.

En estos términos de referencia se describen en forma general los alcances y actividades propias del estudio, que sin embargo no deben considerarse limitativas.

El Consultor podrá ampliarlos y/o mejorarlos (sin reducir sus alcances), si considera que su aporte constituye la mejor manera de realizar el estudio. En ningún caso, el contenido de estos Términos de Referencia reemplazará el conocimiento de los principios básicos de la ingeniería y técnicas afines, así como tampoco el adecuado criterio profesional; en consecuencia, el Consultor será responsable de la calidad de los estudios a él encomendados.

El Perfil es la primera etapa de la fase de pre inversión de un PIP y es de carácter obligatorio. Tiene como objetivo principal la identificación del problema, las causas que lo originan y los efectos que produce; sobre la base de estos elementos se plantean los objetivos del proyecto y se generan las alternativas para la solución del problema, las que deberán ser estudiadas y evaluadas en términos de los costos y beneficios que producirá su implementación y funcionamiento a lo largo del horizonte de evaluación del proyecto.

En caso que se haya aprobado el respectivo procedimiento de estandarización, indicar el documento a través del cual se dio la aprobación, así como la marca o tipo particular u otros definidos en el proceso de estandarización aprobado.

Se requiere que a este nivel de estudio se defina la alternativa, por lo que los análisis que se realicen en este nivel de estudio deberán concluir cuando existan los argumentos técnicos y económicos, que permitan demostrar que la alternativa seleccionada es la más conveniente sobre el resto de alternativas de solución planteadas para resolver el problema central.

La preparación de este estudio requiere de la coordinación y articulación de profesionales de diferentes especialidades relacionadas con la naturaleza del proyecto.

El consultor deberá participar de las reuniones de trabajo que la entidad en conjunto con la supervisión convoque, debiendo participar necesariamente el jefe de proyecto y el equipo técnico requerido. Al finalizar cada reunión se deberá realizarse la firma de un acta.

El consultor elaborará una Línea Base del Proyecto, que deberá realizarse sobre una muestra estadísticamente representativa del universo de beneficiarios del Proyecto, la cual se denominará "muestra de tratamiento", sin embargo, para aislar los efectos de la intervención respecto a los otros agentes, se deberá utilizar "muestras de control", que se definen en base a aquellos agricultores que no recibirán beneficios del Proyecto, pero que son de características similares. Este valor inicial deberá ser contrastado con el valor de la variable al término del proyecto para ambos grupos. El Estudio de Línea de Base, deberá identificar el valor inicial de los indicadores de impacto en el momento previo a la intervención.

Debiendo proponer además un sistema de seguimiento y evaluación de impactos del Proyecto.

**Se deberá establecer la línea de base de los siguientes indicadores de impacto:**





## GOBIERNO REGIONAL HUÁNUCO

- ✓ Ingreso agropecuario promedio de los agricultores: A nivel de agricultores individuales.
- ✓ Valor de la producción agropecuaria por hectárea (ha): A nivel de agricultores individuales.
- ✓ Valor de la producción agropecuaria por volumen de agua entregado: A nivel de organización de usuarios.
- ✓ Rendimiento de los principales cultivos: A nivel de agricultores individuales.
- ✓ Intensidad de uso de la tierra: A nivel de agricultores individuales.
- ✓ Destino de la producción de la cédula de cultivos: A nivel de agricultores individuales.

N°	Descripción de los Términos de referencia	Unidad de Medida	Cantidad Total
1	Plan de Trabajo	Informe	1
2	Perfil – Viable	Informe	1

### 5.1. DESCRIPCIÓN Y ALCANCES DEL SERVICIO A CONTRATAR

#### 5.1.1. ACTIVIDADES

##### a) Contenido mínimo del estudio a nivel de perfil

Módulo: corresponde según la normativa del Sistema Nacional de Programación Multianual y Gestión de Inversiones (INVIERTE.pe) a los capítulos de: Aspectos Generales, Identificación, Formulación y Evaluación el desarrollo del estudio estará de acuerdo a los contenidos mínimos solicitados de INVIERTE.pe.

Para la formulación del estudio de pre inversión deberá de tenerse en cuenta el contenido mínimo establecido en el Anexo N° 07, Contenido Mínimo del Estudio de Preinversión a Nivel de Perfil

#### 1. RESUMEN EJECUTIVO

Síntesis del estudio. Este resumen debe reflejar la información empleada y los resultados más relevantes del proceso de elaboración del estudio de pre inversión. En el apéndice se incluye orientaciones al respecto. El contenido será el siguiente:

##### A. Información general del proyecto:

Nombre del proyecto: deberá contener la naturaleza y el objeto de la intervención, así como la localización.

Unidad Formuladora (UF), Unidad Ejecutora de Inversiones (UEI) recomendada, localización geográfica (incluida la georreferenciación), duración de la ejecución, fecha estimada de inicio de la ejecución, e inversión total del proyecto.

Señalar el servicio público con brecha identificada y priorizada relacionada con el proyecto, así como el indicador de producto asociado a dicha brecha, según la Programación Multianual de Inversiones al cual corresponda.

##### B. Planteamiento del proyecto:

Se señalarán los objetivos y medios fundamentales del proyecto. Se detallarán las alternativas de solución que han sido evaluadas, precisándose las acciones que se incluyen en cada una. Si la alternativa de solución es única se sustentará el resultado.

##### C. Determinación de la brecha oferta y demanda:

Se incluirá la tabla de balance de oferta y demanda proyectado en el horizonte de evaluación del Proyecto. Se precisará el enfoque metodológico, los parámetros y supuestos utilizados para las estimaciones y proyecciones de la demanda y la oferta. Se precisará el número de beneficiarios directos del proyecto.

##### D. Análisis técnico del Proyecto:

Se presentará las alternativas de localización, tamaño y tecnología que se hayan evaluado, indicando los factores que se han considerado para su

Econ. BETSY VICTORIO VILLANUEVA  
CEH: 0689  
Especialista en Formulación y Evaluación de Proyectos de Inversión







## GOBIERNO REGIONAL HUÁNUCO

definición y el sustento de la selección. De ser el caso, sustentar por qué no se ha considerado más de una alternativa técnica.

### E. Costos del Proyecto:

Incluir una tabla con el cronograma de los costos de inversión a precios de mercado desagregados por componentes.

Sustentar de manera concisa la información utilizada para la estimación de los costos. Incluir tabla del cronograma de los costos de operación y mantenimiento, así como los costos de reposición cuando corresponda. Sustentar de manera concisa la información utilizada para la estimación de los costos. Se precisará el costo de inversión por beneficiario.

### F. Evaluación Social:

Señalar de manera concisa los beneficios y costos sociales del Proyecto, la metodología, parámetros y supuestos asumidos para su estimación. Precisar los indicadores de rentabilidad social y presentar el ranking de alternativas de acuerdo al criterio de decisión elegido (VAN social o costo-eficacia). Señalar las variables a las cuales es más sensible el proyecto y los rangos de variación que afectarían la rentabilidad social o la selección de alternativas.

### G. Sostenibilidad del Proyecto:

Señalar los riesgos que se han identificado en relación con la sostenibilidad del proyecto y las medidas que se han adoptado. Mostrar el porcentaje de cobertura del financiamiento de los costos de operación y mantenimiento, a partir de las diferentes fuentes de ingresos que el proyecto es capaz de generar, según sea el caso.

### H. Gestión del Proyecto:

Precisar la organización que se adoptará y la asignación de responsabilidades y recursos para la ejecución del proyecto y su posterior operación y mantenimiento.

### I. Marco Lógico:

Incluir el marco lógico de la alternativa seleccionada, a nivel de propósito, componentes y fines directos, precisando los indicadores y metas.

## 2. IDENTIFICACIÓN

### 2.1. Diagnóstico

Se incluirá información cuantitativa, cualitativa, material gráfico, fotográfico, entre otros, que sustente el análisis, interpretación y medición de la situación actual negativa que se busca intervenir con el proyecto, los factores que influyen en su evolución y las tendencias a futuro si no se ejecuta el proyecto.

#### 2.1.1.1 Área de estudio:

Definir el área geográfica donde se debe analizar, entre otras, las características físicas, económicas, accesibilidad, disponibilidad de servicios e insumos, que influirán en el diseño técnico del proyecto (localización, tamaño, tecnología), en la demanda o en los costos<sup>1</sup>. Identificar los peligros que pueden afectar a la Unidad Productora (UP), si existe, y al proyecto, así como las dimensiones ambientales que se esté afectando o se pudiera afectar.

Como resultado de este análisis se deberá haber identificado los límites relevantes (geográfico, administrativo, entre otros) para contextualizar el análisis del problema que se buscará resolver con el proyecto y su potencial emplazamiento.



<sup>1</sup> Cabe señalar que de acuerdo a la naturaleza del problema bajo análisis y a la tipología de proyecto en estudio, habrán algunos antecedentes más relevantes que otros, los cuales podrían ameritar mayor detalle descriptivo.



## GOBIERNO REGIONAL HUÁNUCO

### 2.1.1.2 La Unidad Productora de bienes y/o servicios (UP) en los que intervendrá el proyecto:

Identificar las restricciones que están impidiendo que la UP provea los bienes y servicios, en la cantidad demandada y de acuerdo con los niveles de servicio<sup>2</sup>, así como las posibilidades reales de optimizar la oferta existente; para ello, se analizará y evaluará, entre otros: (i) los procesos y factores de producción (recursos humanos, infraestructura, equipamiento, entre otros), teniendo presente las normas técnicas y estándares de calidad<sup>3</sup>; (ii) los niveles de producción; (iii) las capacidades de gestión; (iv) la percepción de los usuarios respecto a los servicios que reciben (v) la exposición y vulnerabilidad de la UP frente a los peligros identificados en el diagnóstico del área de estudio, así como los efectos del cambio climático; y, (vi) los impactos ambientales que se estuviesen generando.

Es importante que como resultado de este análisis quede establecido qué elemento (s) de la función de producción del servicio público (infraestructura, equipamiento, recursos humanos, procesos, normas, tecnologías, etc.) es lo que afecta negativamente la forma actual en que se entrega el servicio público.

### 2.1.1.3 Los involucrados en el proyecto:

Identificar los grupos sociales involucrados en el proyecto, así como las entidades que apoyarían en su ejecución y posterior operación y mantenimiento; analizar sus percepciones sobre el problema, sus expectativas e intereses en relación con la solución del problema<sup>4</sup>, sus fortalezas, así como su participación en el Ciclo de Inversión.

Especial atención tendrá el diagnóstico de la población afectada por el problema que se busca resolver con el proyecto (que define el área de influencia) y su participación en el proceso; de este grupo se analizará los aspectos demográficos, económicos, sociales, culturales, además de los problemas y efectos que perciben. En caso no existiese el servicio, deben describirse las formas alternativas que utiliza la población afectada para obtenerlo. Sobre esta base se planteará, entre otros: (i) el problema central; (ii) la demanda (iii) las estrategias de provisión de los bienes y servicios.

De acuerdo con la tipología del proyecto, considerar en el diagnóstico, entre otros, los enfoques de género, interculturalidad, estilos de vida, costumbres, patrones culturales, condiciones especiales como discapacidad, situaciones de riesgo en el contexto de cambio climático o de contaminación ambiental, a efectos de tomarlos en cuenta para el diseño del proyecto. Igualmente, es importante que se analice los grupos que pueden ser o sentirse afectados con la ejecución del proyecto, o podrían oponerse; sobre esta base, se plantearán las medidas para reducir el riesgo de conflictos sociales con tales grupos.

## 2.2. Definición del problema, sus causas y efectos

<sup>2</sup> Condición o exigencia que se establece para definir el alcance y las características de los servicios públicos que serán provistos. Son establecidos por el órgano rector del sector competente del gobierno nacional.

<sup>3</sup> Características o especificaciones técnicas mínimas inherentes a los factores productivos (infraestructura, equipamiento, entre otros). Son establecidos por el órgano rector del sector competente del gobierno nacional.

<sup>4</sup> Se realizará un análisis de todo los problemas identificados en trabajo de campo, teniendo en cuenta que cada localidad pueda tener los mismos o diferentes problemas identificados.





## GOBIERNO REGIONAL HUÁNUCO

Especificar con precisión el problema central identificado, el mismo que será planteado sobre la base del diagnóstico de involucrados. Analizar y determinar las principales causas que lo generan, así como los efectos que éste ocasiona, sustentándolos con evidencias<sup>5</sup> basadas en el diagnóstico realizado, tanto de la UP como de la población afectada por el problema; de ser el caso, incluir los resultados del análisis de vulnerabilidad de la UP. Sistematizar el análisis en el árbol de causas-problema efectos.

### 2.3. Definición de los objetivos del proyecto

Especificar el objetivo central o propósito del proyecto, así como los objetivos específicos o medios (de primer orden y fundamentales), los cuales deben reflejar los cambios que se espera lograr con las intervenciones previstas. Sistematizar el análisis en el árbol de medios-objetivo-fines.

Plantear las alternativas de solución del problema, sobre la base del análisis de las acciones que concretarán los medios fundamentales. Dichas alternativas deberán tener relación con el objetivo central, ser técnicamente posibles, pertinentes y comparables.

### 2.4. Planteamiento de alternativas de solución

Plantear las alternativas de solución del problema, sobre la base del análisis de las acciones que concretarán los medios fundamentales. Dichas alternativas deberán tener relación con el objetivo central, ser técnicamente posibles, pertinentes y comparables.

## 3. FORMULACIÓN

### 3.1. Definición del horizonte de evaluación del proyecto

Se debe fundamentar y establecer el período en el que se estimarán los costos y beneficios sociales del proyecto, a efectos de su evaluación.

### 3.2. Estudio de mercado del servicio público

#### 3.2.1. Análisis de la demanda:

Se efectuarán las estimaciones de la demanda actual y sus proyecciones, para lo cual se realizará lo siguiente:

- a. Se identificará los bienes y/o servicios que serán intervenidos por el proyecto, que se relacionan directamente con el problema identificado y que serán proporcionados durante la fase de funcionamiento.
- b. Se definirá el ámbito de influencia del proyecto (acorde con el análisis de la sección 2.1.3 del presente Anexo) y la población demandante potencial y efectiva, actual y futura, especificando y sustentando los parámetros y supuestos utilizados.
- c. Se estimará y analizará la demanda efectiva actual, justificando el tipo de fuente de información para este análisis, y acorde con lo analizado en el diagnóstico del servicio y de los grupos involucrados (en particular con los afectados por el problema central).
- d. Se analizará la tendencia de utilización del servicio público a intervenir y los determinantes que la afectan. Sobre esta base se plantearán los parámetros y supuestos para las proyecciones de la demanda.
- e. Se proyectará la demanda efectiva a lo largo del horizonte de evaluación del proyecto, señalando y sustentando los parámetros, supuestos y metodología utilizada.
- f. Solo si en el proyecto se incluyen intervenciones que pueden modificar las tendencias actuales de demanda, ya sea en términos de incremento de la población demandante o la ratio de



<sup>5</sup> Indicadores cuantitativos, cualitativos, material fotográfico, entre otros.



## GOBIERNO REGIONAL HUÁNUCO

concentración (cantidad demandada por período o nivel de utilización del servicio), se proyectará la demanda en la situación "con proyecto". Se sustentará los supuestos asumidos.

### 3.2.2. Análisis de la oferta:

Estimar la oferta actual, identificar y analizar sus principales restricciones, sobre la base del diagnóstico de la UP existente realizado. En tal sentido, se debe realizar lo siguiente:

- Se estimará las capacidades de producción, actuales y futuras, de los distintos factores de producción (recursos físicos y recursos humanos), identificados y evaluados en el diagnóstico, aplicando estándares de rendimiento disponibles.
- Se determinará la oferta actual y su evolución futura, en la situación sin proyecto.
- Estimar la oferta optimizada, considerando las posibilidades de incrementar la capacidad de los factores de producción restrictivos, fundamentalmente con mejoras en la gestión. Explicar las razones, si fuera el caso, de por qué no se ha logrado materializar una situación optimizada.
- Se proyectará la oferta optimizada (o la oferta actual) en el horizonte de evaluación del proyecto, detallando los supuestos y parámetros utilizados.

### 3.2.3. Determinación de la brecha:

Sobre la base de la comparación de la demanda proyectada (en la situación sin proyecto o con proyecto, según corresponda) y la oferta optimizada o la oferta "sin proyecto" cuando no haya sido posible optimizarla.

### 3.3. Análisis técnico de las alternativas

Para el presente proyecto se considera un mínimo de dos alternativas. Según la normativa vigente para la realización de la segunda alternativa También contempla el cambio de tecnología de la propuesta, el cambio de tecnología contempla el cambio de estructuras planteadas, no contempla el cambio de material de la propuesta inicial.

#### 3.3.1. Estudio técnico

Basándose en el planteamiento de las alternativas, en el conocimiento de la población objetivo a ser atendida por el proyecto y en el déficit o brecha de oferta del servicio público a ser cubierto, se debe avanzar en la configuración técnica de tales alternativas propuestas. Ello conlleva el desarrollo de aspectos físicos-técnicos interdependientes: la localización, el tamaño y la tecnología de producción o de construcción. Los elementos técnicos derivarán en requerimientos de recursos para inversión y para operar y mantener el proyecto.

- Tamaño:** Se refiere a la capacidad de producción del bien o servicio, para un periodo determinado. La variable principal que determina el tamaño del proyecto es el déficit que se desea atender, dado por la demanda de la población objetivo. No obstante, hay otros factores que pueden influir en la decisión de tamaño del proyecto, como: existencia de economías de escala, estacionalidades en la demanda, terrenos disponibles, entre otros.
- Localización:** el proyecto debería identificar aquella ubicación o localización que produzca el mayor beneficio social a los usuarios de éste. Si bien este es el principal criterio para seleccionar la localización, también deberán tenerse en cuenta aspectos como: disponibilidad de servicios básicos, vías de comunicación, exposición a peligros (naturales, socionaturales o

Econ. BETSY VICTORIO VILLANUEVA  
Especialista en Formulación y Ejecución de Proyectos de Inversión  
CEH: 0589







## GOBIERNO REGIONAL HUÁNUCO

antrópicos) y medios de transporte, clima, planes reguladores y ordenanzas, impacto ambiental, entre otros.

- c) **Tecnología:** De acuerdo al proceso de producción de un servicio, se pueden identificar diferentes activos asociados a cada una de las etapas de dicho proceso de producción. Es posible que para cada etapa y/o activos esenciales del proceso productivo existan diferentes alternativas tecnológicas, las que deberán ser analizadas para verificar si cumplen los requerimientos o especificaciones técnicas, para luego poder evaluar la mejor opción tecnológica.

Para este análisis se deberá considerar los factores que inciden en la selección de dichas variables y los establecidos en las normas técnicas emitidas por los Sectores, según la tipología del proyecto, así como las relacionadas con la gestión del riesgo en contexto de cambio climático y los impactos ambientales. Resultado de este análisis se puede identificar alternativas técnicas, que serán evaluadas para seleccionar la mejor en sus aspectos de diseño, ejecución y funcionamiento, de tal modo de asegurar que la intervención cumpla con los niveles de servicio y estándares de calidad establecidos por el Sector competente del Gobierno Nacional.

### 3.3.2. Metas físicas

Teniendo en consideración la brecha oferta-demanda y el estudio técnico señalado en el párrafo anterior establecer, fundamentalmente, las metas concretas de activos esenciales que se generarán en la fase de ejecución, incluyendo las relacionadas con la gestión del riesgo en el contexto de cambio climático y la mitigación de los impactos ambientales negativos.

### 3.4. Costos a precios de mercado:

#### 3.4.1. Identificación y medición de los requerimientos de recursos.

Identificar y cuantificar los recursos que se utilizarán en la fase de ejecución y para la operación y mantenimiento. Para ello, considerar las metas de productos y la brecha oferta-demanda.

#### 3.4.2. Valorización de los costos a precios de mercado.

##### a. Costos de inversión

Estimar los costos de inversión para cada alternativa, sobre la base de los requerimientos de recursos definidos en el numeral anterior y la aplicación de costos por unidad de medida de producto; la metodología de estimación de los costos aplicados será sustentada. Considerar todos los costos en los que se tenga que incurrir en la fase de ejecución; incluyendo los asociados con las medidas de reducción de riesgos en contexto de cambio climático y con la mitigación de los impactos ambientales negativos, así como los de estudios, licencias, certificaciones, autorizaciones, expropiaciones, liberación de interferencias, de corresponder.

##### b. Costos de reinversiones

Especificar el flujo de requerimientos de reinversiones o reemplazo de activos durante la fase de funcionamiento del proyecto y estimar los costos correspondientes.

##### c. Costos de Operación y Mantenimiento

Estimar los costos detallados de operación y mantenimiento incrementales sobre la base de la comparación de los costos en la situación "sin proyecto" y en la situación "con proyecto". Describir los supuestos y parámetros utilizados y presentar los

Em...  
Es...  
VICTORIO VILLANUEVA  
JEH: 1589  
Sub Gerencia de Evaluación y Valorización de Proyectos de Inversión





## GOBIERNO REGIONAL HUÁNUCO

flujos de costos incrementales a precios de mercado. Los costos de operación y mantenimiento deben sustentarse con el diseño operacional cumpliendo las normas de seguridad y los estándares de calidad sectoriales.

### 4. EVALUACIÓN

#### 4.1 Evaluación Social

Se efectuará la evaluación social de cada alternativa, para lo cual se deberá elaborar los flujos de beneficios y costos sociales.

##### 4.1.1 Beneficios Sociales

Identificar, definir y sustentar los beneficios que generará el proyecto, debiendo guardar coherencia con los fines de éste.

Cuantificar y, de ser el caso, valorizar los beneficios que se generarían por cada una de las diferentes alternativas en la situación "con proyecto", para todo el horizonte de evaluación.

Estimar los beneficios que se generarían en la situación "sin proyecto", para todo el horizonte de evaluación.

Determinar los flujos de beneficios sociales incrementales, definidos como la diferencia entre la situación "con proyecto" y la situación "sin proyecto".

##### 4.1.2 Costos Sociales

Se elaborarán los flujos de costos sociales (situaciones con y sin proyecto), teniendo como base los flujos de costos a precios de mercado, los cuales serán ajustados aplicando los factores de corrección de precios de mercado a precios sociales.

Se deberá incluir también en los flujos otros costos sociales, que no aparecen en los flujos de costos a precios de mercado, pero que pueden generarse tanto en la situación "sin proyecto", como en la situación "con proyecto".

##### 4.1.3 Estimar los indicadores de rentabilidad social del proyecto de acuerdo con la metodología aplicable al tipo de proyecto.

##### 4.1.4 Análisis de sensibilidad y riesgo de la rentabilidad social en particular y de las condiciones de viabilidad en general

###### Análisis de sensibilidad:

Efectuar el análisis de sensibilidad para: (i) determinar cuáles son las variables (como la demanda, costos de los principales insumos, tarifas o precios cobrados a los usuarios, entre otros), cuyas variaciones pueden afectar la condición de rentabilidad social del proyecto, su sostenibilidad financiera (cuando corresponda) o la selección de alternativas; (ii) definir y sustentar los rangos de variación de dichas variables que afectarían la condición de rentabilidad social o la selección de alternativas.

###### Análisis de riesgo probabilístico:

Estimar, mediante un análisis probabilístico, el valor esperado del VAN social del proyecto, así como el VAN privado, de ser necesario.

#### 4.2 Evaluación privada

La evaluación privada deberá efectuarse para aquellos proyectos de inversión que tienen un potencial de generación de ingresos monetarios (por ejemplo, a través del cobro de peajes, tarifas, tasas, cuotas, entre otros) por la prestación del servicio público sujeto de intervención. Contempla el análisis de flujos de caja (ingresos y egresos) desde el punto de vista de la institución (entidad o empresa pública) responsable de la ejecución y operación del proyecto, con el objeto de determinar su grado de auto sostenibilidad y/o hasta qué punto tendrá que ser financiado con recursos públicos, sujeto a que el proyecto sea socialmente rentable. Los

Econ. BETSY VICTORIO VILLANUEVA  
CEH: 0589  
Especialista en Formulación y Evaluación de Proyectos de Inversión







## GOBIERNO REGIONAL HUÁNUCO

resultados de este análisis deberán complementar el análisis integral de la sostenibilidad del proyecto (numeral 4.3).

### 4.3 Análisis de Sostenibilidad

Especificar las medidas que se están adoptando para garantizar que el proyecto generará los resultados previstos a lo largo de su vida útil. Entre los factores que se deben considerar están: (i) la disponibilidad oportuna de recursos para la operación y mantenimiento, según fuente de financiamiento; (ii) los arreglos institucionales requeridos en las fases de ejecución y funcionamiento; (iii) la capacidad de gestión del operador; (iv) el no uso o uso ineficiente de los productos y/o servicios (v) conflictos sociales; (vi) la capacidad y disposición a pagar de los usuarios; y, (vii) los riesgos en contexto de cambio climático. Cuando los usuarios deban pagar una cuota, tarifa, tasa o similar por la prestación del servicio, se realizará el análisis para determinar el monto y elaborará el flujo de caja (acorde con lo señalado en el numeral 4.2). Se debe hacer explícito qué proporción de los costos de operación y mantenimiento se podrá cubrir con tales ingresos.

### 4.4 Selección de la alternativa

Seleccionar la alternativa de acuerdo con los resultados de la evaluación social, del análisis de sensibilidad y de sostenibilidad, explicando los criterios y razones de tal selección.

### 4.5 Gestión del Proyecto

4.5.1 **Para la fase de ejecución:** (i) plantear la organización que se adoptará; (ii) especificar la Unidad Ejecutora de Inversiones designado que coordinará la ejecución de todos los componentes del proyecto y/o se encargará de los aspectos técnicos, sustentando las capacidades y la designación, respectivamente; (iii) detallar la programación de las actividades previstas para el logro de las metas del proyecto, estableciendo la secuencia y ruta crítica, duración, responsables y recursos necesarios; (iv) señalar la modalidad de ejecución del proyecto, sustentando los criterios aplicados para la selección; (v) precisar las condiciones previas relevantes para garantizar el inicio oportuno la ejecución y la eficiente ejecución.

4.5.2 **Para la fase de funcionamiento:** (i) detallar quién se hará cargo de la operación y mantenimiento y la organización que se adoptará; (ii) definir los recursos e instrumentos que se requerirán para la adecuada gestión de la UP; (iii) precisar las condiciones previas relevantes para el inicio oportuno de la operación.

4.5.3 **Financiamiento:** plantear la estructura de financiamiento de la inversión, operación y mantenimiento, especificando las fuentes de financiamiento y su participación relativa y, de ser el caso, los rubros de costos a los que se aplicará.

### 4.6 Plan de Implementación

Detallar la programación de las actividades previstas para el logro de las metas del proyecto, indicando secuencia y ruta crítica, duración, responsables y recursos necesarios. Incluir las condiciones previas relevantes para garantizar el inicio oportuno y adecuado de la ejecución.

### 4.7 Estimación del impacto ambiental

Identificar y analizar los impactos positivos o negativos que el proyecto puede generar sobre el ambiente, los cuales se pueden traducir en externalidades positivas o negativas que pueden influir en la rentabilidad social del proyecto. Como resultado de este análisis, se podrán plantear medidas de gestión ambiental, concerniente a acciones de prevención, corrección y mitigación, de corresponder, acorde con las regulaciones



G



## GOBIERNO REGIONAL HUÁNUCO

ambientales que sean pertinentes para la fase de Formulación y Evaluación del proyecto.

### 4.8 Matriz de marco lógico para la alternativa seleccionada

Se presentará la matriz del marco lógico de la alternativa seleccionada, en la que se deberán consignar los indicadores relevantes y sus valores en el año base y esperados, a efectos del seguimiento y evaluación ex post.

## 5. CONCLUSIONES

Se debe indicar el resultado del proceso de formulación y evaluación del proyecto (viable o no viable) y detallar los principales argumentos que sustentan dicho resultado, en términos de lo siguiente:

- Cumplimiento de los tres atributos que definen la condición de viabilidad de un proyecto, en caso el proyecto resulte viable. Si el resultado es no viable, indicar qué atributo o atributos no se logró cumplir.
- Emitir un juicio técnico sobre la calidad y la pertinencia del grado de profundización de la información empleada para la elaboración del estudio de preinversión, así como la consistencia y coherencia de los supuestos establecidos, las fuentes de información, las normas técnicas, los parámetros y metodologías empleadas, entre otros elementos claves relacionados con el fundamento técnico y económico de la decisión de inversión.

## 6. RECOMENDACIONES

Como resultado del proceso de elaboración del estudio de preinversión, la UF planteará recomendaciones técnicas para la UEI que asumirá la ejecución y posterior operación y mantenimiento, de corresponder. Tales recomendaciones deberán estar ligadas con las acciones o condiciones que se deberán asegurar para reducir o eliminar los riesgos que el proyecto podría enfrentar durante las siguientes fases del Ciclo de Inversiones. Principalmente, se deberá emitir como mínimo, recomendaciones sobre lo siguiente:

### o Fase de Ejecución:

- ✓ Las variables críticas que pueden influir en la estimación de los costos de inversión, así como los plazos de ejecución del proyecto, de tal forma degenerar alertas sobre posibles sobrecostos y sobre plazos durante la etapa de ejecución. Señalar las limitaciones de información que enfrentó la UF para realizar tales estimaciones.
- ✓ Otros aspectos críticos que la UF juzgue conveniente resaltar, acorde con las restricciones de información que enfrentó durante la preparación del estudio de pre inversión.

### o Fase de Funcionamiento:

- ✓ Las condiciones que podrían afectar la sostenibilidad del proyecto en general y la entrega de servicios a la población beneficiaria en particular, en los aspectos financieros, presupuestales (asignación de la operación y mantenimiento), de cobros de tarifas, entre otros. Alertar sobre los riesgos de deterioro acelerado de los activos que se generan con el proyecto debido a un mantenimiento intermitente o insuficiente durante el periodo de funcionamiento del proyecto.
- ✓ Otros aspectos críticos que la UF juzgue conveniente resaltar, acorde con las restricciones de información que enfrentó durante la preparación del estudio de preinversión.

### NOTA:

\* Debido a la alta complejidad del proyecto, la información a emplearse para la elaboración del estudio de pre inversión a nivel de Perfil es **mayoritariamente de fuente primaria**<sup>6</sup> para aquellas variables que resulten críticas para la

<sup>6</sup> Trabajo de campo, encuestas e investigación de mercado, estudios de ingeniería para el diseño técnico preliminar o anteproyecto, tales como topografía, estudios de suelo, hidrología, entre otros.





## GOBIERNO REGIONAL HUÁNUCO

decisión de inversión, y que podrían afectar significativamente la demanda, el tamaño, localización, tecnología y costos del proyecto de inversión, principalmente, pudiendo complementarse con fuente secundaria<sup>2</sup> en las variables que correspondan. Esto con el objeto de obtener un menor rango de variación esperado de los costos y beneficios sociales del proyecto, así como tener una mejor comprensión de los diferentes riesgos (riesgos operativos, riesgos de demanda, riesgos institucionales, riesgos financieros, riesgo de desastres, entre otros) que podría enfrentar el proyecto durante su fase de ejecución y fase de funcionamiento.

**\*\* El documento de sostenibilidad, la acreditación de libre disponibilidad de terreno, el acta será firmado por el titular del predio, si los bienes son de dominio publico documento suscrito por la autoridad competente.**

**\*\*\* Se tendrá en consideración las líneas de acción, componente y tipología de proyecto y/o actividades, siembra de agua, cosecha de agua y competitividad e innovación agraria y otras acciones que amerite de acuerdo a la normatividad del sector, las líneas de acciones mencionadas formaran parte del proyecto para hacerlo más integral en el marco de siembra y cosecha de agua.**

### 7. ANEXOS

Incluir como anexos la información que sustente o detalle los temas analizados en el perfil.

#### a) Documentos de Sostenibilidad (Permisos, autorizaciones y certificaciones)

- Aprobación del Certificado de Inexistencia de Restos Arqueológicos CIRA (también incluye procesos previos a esta, incluye PEA Proyecto de Evaluación Arqueológica de ser necesario y tramites adicionales).
- Acreditación de disponibilidad hídrica en **el sector (San Cristóbal de Pachachin)**, otorgado por la Autoridad Nacional del Agua Estudio Hidrológico para la acreditación de la disponibilidad hídrica superficial Formato Anexo 06 - ANA (incluye trámites adicionales hasta la certificación).
- Acta de donación de Terrenos con coordenadas UTM de acuerdo a las UPS, firmadas por los propietarios y visada por las autoridades locales.
- Padrón de Usuarios firmados y/o huella digital, visado por las autoridades locales.
- Conformación de Junta de Regantes.
- Documento que garantiza la Operación y Mantenimiento de la UPS.
- Otros de acuerdo a la tipología de proyecto.

#### b) Contenido mínimo de los Estudios Especializados.

##### 1. INFORME TOPOGRAFÍA.

###### Informe Topografía

La topografía es importante porque define los niveles del terreno el cual para el diseño y planteamiento hidráulico de un proyecto de riego Deben presentarse las tablas de control planimétrico y control vertical. Los mismos que deben contener como mínimo los siguientes aspectos para las siguientes estructuras hidráulicas:

De las cuales se considera el levantamiento topográfico de 6.0 km de línea principal en el sector de San Cristóbal de Pachachin y 2.0 km de línea secundaria en el sector de San Cristóbal de Pachachin; que

Emm. P. Y VICTORIO VILLANUEVA  
CEH: 0629  
Especialista en formulación y Evaluación de Proyectos de Inversión





## GOBIERNO REGIONAL HUÁNUCO

en su totalidad se considera 8.0 km de canal; además de ellos debe presentar propuestas el sistema de riego tecnificado considerando las áreas cultivo y reservorios existentes.

Linea	Principal	4500	m
	Principal	500	m
	Secundaria	1000	m
	Secundaria	1000	m

### OBRAS DE CAPTACIÓN Y/O DERIVACIÓN

Los estudios topográficos deberán comprender como mínimo el levantamiento topográfico de 01 captación con lo siguiente:

Caudal (l/s)	70
E:	266952.00 m E
N:	9025702.00 m S

- Levantamiento topográfico general de la zona de captación y/o derivación, documentados en planos a escala 1:500 y 1:2000 con curvas a nivel a intervalos de 1m y comprendido por lo menos 100m aguas arriba y aguas abajo del eje de la captación y alrededor una distancia de 100 metro del área de captación.
- Levantamiento topográfico en la zona de ubicación del eje de la captación y/o derivación, obras conexas y accesos, con planos comprendidos a escalas entre 1/100 y 1/500 considerando curvas a nivel no mayores a 1m y con secciones transversales tanto en dirección longitudinal como en dirección transversal del eje de la captación y/o derivación seleccionado.
- El levantamiento y secciones transversales de cauces y/o ríos donde se ubiquen las obras de captación y/o derivación, se presentará a escalas entre 1/500 y 1/1000 o escala adecuada. Será necesario indicar en los planos la dirección del curso de agua y los límites aproximados de la zona inundable en las condiciones de aguas máximas y mínimas, así como los observados en eventos de carácter excepcional.
- Inicio y términos de tramos curvos, ubicación y colocación de Bench Marks.

### OBRAS DE CONDUCCIÓN Y DISTRIBUCIÓN

Los estudios topográficos deberán comprender:

- Para proyectos nuevos se debe realizar el levantamiento topográfico para los canales considerando el eje referencial del trazo de la línea conducción o distribución, considerando un levantamiento topográfico en un ancho de 50 m a cada lado, del eje principal del canal, o según indicaciones por el jefe de estudio del proyecto, así mismo se deberá estacar a cada 20m, en tramos rectos y cada 10 m entramos curvos, debiendo estar controlada con una red de Bench Marks distanciadas a cada 500m.
- Para proyectos de mejoramiento de canales el levantamiento topográfico de la franja del eje trazo proyectado comprenderá 25m a cada lado del eje. Los Pis (puntos de inflexión) serán materializados con estacas especiales empotradas en concreto. Las secciones transversales serán levantadas en cada estaca, abarcando una longitud de 25m a cada lado del eje. Las estacas

Econ. BETSY VICTORIO VILLANUEVA  
CEH: 0689  
Especialista en Formación y Evaluación de Proyectos de Inversión







## GOBIERNO REGIONAL HUÁNUCO

serán niveladas convenientemente y se verificarán con una nivelación cerrada para una precisión máxima de 0.025m en un Kilómetro.

- En base a la información de campo se deben preparar los planos de planta y perfil a escala 1/1000 y secciones transversales a escala 1:200.

### PARA OBRAS DE ARTE DE PASO O DE PROTECCIÓN

- Deberán realizar el levantamiento topográfico del área donde se encontrará la estructura de paso de protección, por ejemplo. Acueducto debe realizar un levantamiento topográfico de la quebrada en la sección a cruzar, de igual forma para sifones, para canoas.
- Los planos de obras de arte de paso se presentarán a una escala 1:100, 1:200 o 1:500, según sea el caso. Con curvas de nivel a intervalos de 0.50m.

### PARA ESTUDIOS DE GEOLOGÍA Y GEOTECNIA

Los trabajos topográficos para los estudios geológicos- geotécnico deberán incluir:

- ✓ Levantamiento de los perfiles,
- ✓ poligonales para la localización de todas las investigaciones geológicas caso estudios de suelos; los cuales estarán enlazados a la red nacional.
- ✓ Levantamientos topográficos de canteras de préstamos y depósitos de materiales excedentes, presentando plano a escala 1:2000.
- ✓ Ubicación e indicación de cotas de puntos referenciales, puntos de inflexión y puntos de inicio y términos de tramos curvos, ubicación y colocación de Bench Marks.

### EN ÁREAS PROYECTADAS DE REFORESTACION.

Delimitación de las áreas de Reforestación a implementar, se procederá al levantamiento perimétrico de las áreas de reforestación. La delimitación de áreas se efectuará con y/o con GPS navegador debidamente Georreferenciado.

Los estudios topográficos tendrán los siguientes objetivos:

- Realizar los trabajos de campo que permitan elaborar los planos topográficos.
- Proporcionar información de base para diseñar las áreas de reforestación.
- Posibilitar la definición precisa de la ubicación, las dimensiones de los elementos estructurales, posesión de terrenos y otros que el consultor o la supervisión vean necesarios.
- Establecer puntos de referencia para el replanteo durante la elaboración de los estudios definitivos y a nivel constructivo.

### EN ÁREAS PROYECTADAS DE RIEGO A IMPLEMENTAR SISTEMA TECNIFICADO.

Delimitación de las áreas de riego a implementar en el sector (San Cristóbal de Pachachin); así mismo se proyectara las líneas





## GOBIERNO REGIONAL HUÁNUCO

secundarias del sistema de riego, se procederá al levantamiento perimétrico de las áreas de riego tecnificado. La delimitación parcelaria se efectuará con y/o con GPS navegador debidamente Georreferenciado.

Los estudios topográficos tendrán los siguientes objetivos:

- Realizar los trabajos de campo que permitan elaborar los planos topográficos.
- Proporcionar información de base para el diseño hidráulico - estructural, de obras hidráulicas como sistemas de conducción, de distribución. Además, para estudios de hidrología, agrología, medio ambiente, riesgos, geología y geotecnia.
- Posibilitar la definición precisa de la ubicación, las dimensiones de los elementos estructurales, posesión de terrenos y otros que el consultor o la supervisión vean necesarios.
- Establecer puntos de referencia para el replanteo durante la elaboración de los estudios definitivos y a nivel constructivo.

### a. Sistema de Unidades.

En todos los trabajos topográficos se aplicará el sistema métrico decimal.

Las unidades angulares se expresarán en grados, minutos y segundos sexagesimales.

Las medidas de longitud se expresarán en kilómetros (km), metros (m), según corresponda.

Las unidades de superficie se expresarán en hectárea (ha), metros cuadrados (m<sup>2</sup>), según corresponda.

### b. Referencia Topográfica.

El sistema de Referencia a utilizar será el Universal Transversal Mercator (U.T.M.), el elipsoide utilizar será el World Geodetic System (WGS-84).

El método utilizado para orientar el sistema de referencia y para ligarlo al sistema UTM del IGN, se describirá en la memoria descriptiva del Anexo.

### c. Estudio Topográfico.

Las cotas de partida y cierre de la poligonal de apoyo y trazo deberán estar referidas a los Bench Mark (B.M.), con una equidistancia aproximada de 5 Km, ubicados a lo largo de la zona de estudio. Los puntos seleccionados estarán en lugares cercanos y accesibles que no sean afectados por las obras o por otros elementos. Los puntos serán monumentadas.

### d. Presentación de Estudio

Sin ser limitativo, el informe de topografía, debe ser detallado con el panel fotográfico y planos, base de datos de los puntos, archivos en CD de AUTOCAD.

Los estudios topográficos deberán comprender como mínimo lo siguiente:







## GOBIERNO REGIONAL HUÁNUCO

- Definición de la topografía de la zona de ubicación del eje de canal principal, obras conexas y sus accesos, según corresponda, con planos comprendidos a escalas visibles, considerando curvas a nivel no mayores a 1 m y con secciones transversales tanto en dirección longitudinal como en dirección transversal del eje de canal seleccionado.
- Ubicación e indicación de cotas de puntos referenciales, puntos de inflexión y puntos de inicio y términos de tramos curvos, ubicación.
- Para los inventarios de obras de arte, elementos de drenaje, referenciación y demás parámetros complementarios, se utilizará estaciones totales digitales de última generación.

### ANEXO: CONTENIDO DEL INFORME TOPOGRÁFICO.

#### CONTENIDO

1. ASPECTOS GENERALES
  - 1.1. INTRODUCCIÓN
  - 1.2. NOMBRE DEL PROYECTO
  - 1.3. UBICACIÓN DEL PROYECTO
  - 1.4. ALTITUD DE LA ZONA
  - 1.5. CONDICIÓN CLIMÁTICA
2. OBJETIVO
  - 2.1. OBJETIVO
  - 2.2. RECOPIACIÓN DE INFORMACIÓN
3. LEVANTAMIENTO TOPOGRÁFICO
  - 3.1. INTRODUCCIÓN
  - 3.2. MÉTODOS UTILIZADOS EN CAMPO
  - 3.3. DESCRIPCIÓN DE LOS TRABAJOS TOPOGRÁFICOS
    - ✓ Trabajos de Campo.
    - ✓ Criterios Previos.
    - ✓ Control Geodésico.
    - ✓ Control Planimétrico.
    - ✓ Control Altimétrico.
4. TRABAJO DE GABINETE
  - 4.1. PROCESAMIENTO DE LA INFORMACIÓN EN CAMPO
  - 4.2. PLANOS
  - 4.3. INSTRUMENTO Y PERSONAL
    - 4.3.1. Equipo Topográfico
    - 4.3.2. Personal Empleado
    - 4.3.3. Herramientas y Materiales
5. PANEL FOTOGRÁFICO
6. CONCLUSIONES Y RECOMENDACIONES
7. ANEXOS

Econ. E. VICTORIO VILLANUEVA  
CEH: 0589  
Especialista en Formación y Evaluación de Proyectos de Inversión

## 2. ESTUDIO HIDROLÓGICO

La finalidad del estudio hidrológico es determinar la oferta hídrica en la cuenca receptora en el sector (San Cristóbal de Pachachin).

De la estructura de captación y/o de almacenamiento, así mismo determinar la demanda hídrica del área de riego considerado en el proyecto, y determinar el balance hídrico.

Caudal (l/s)	70
E:	266952.00 m E
N:	9025702.00 m S





## GOBIERNO REGIONAL HUÁNUCO

El balance hídrico es fundamental para determinar el planteamiento hidráulico del proyecto. Así mismo los caudales máximos para el diseño de las estructuras hidráulicas del proyecto. Los caudales generados en cada microcuenca que cruza el canal o estructuras de paso se requieren calcular un diseño óptimo y obtener la acreditación de disponibilidad Hídrica.

El consultor deberá adjuntar las Resoluciones de Acreditación de Disponibilidad Hídrica emitido por la Autoridad de Aguas competente; en cumplimiento al Reglamento de Procedimientos Administrativos para el Otorgamiento de Derechos de Uso de Agua, aprobados con Resolución Jefatural N° 007-2015-ANA (Anexo 06).

Se consideró la compra información de las estaciones SENAMHI:

Precipitación Total Mensual (mm)	20 años
Precipitación Máxima en 24 h	20 años
Humedad Relativa	5 años
Temperatura Media Mensual (°C)	10 años

Presentar la acreditación de la disponibilidad Hídrica del proyecto de parte de la ANA (ALA) (Decreto Supremo N° 022-2016-MINAGRI). En los dos sectores

Para el estudio Hidrológico deberá considerar lo siguiente para su elaboración:

**a. Criterios a considerar:**

- ✓ Definición de la cuenca receptora para estructura de captación, aquellas que cruzaran estructuras de conducción, distribución y en parcelas.
- ✓ Identificar el área de riego.
- ✓ Seleccionar las estaciones climáticas e hidrográficas para todas las cuencas
- ✓ Análisis estadístico de los datos climático e hidrométricos.
- ✓ Proyección de las variables de Temperatura, Humedad Relativa y Precipitación a las zonas de estudio a través de isotermas, isoyetas, de la humedad relativa a las áreas de estudio por diversos modelos matemáticos, seleccionando los valores mensuales durante un año promedio.

**b. Actividades de campo:**

- ✓ Realizar aforos en el eje de captación, así mismo en los diversos lugares de tributarios de la cuenca receptora. Y de las cuencas receptoras que cruzan las estructuras de conducción. Distribución
- ✓ Recopilar información de los parámetros de en cada cuenca receptora y el área de riego: suelo, infiltración, cobertura vegetal, pendiente, nubosidad, manantiales, y otros que requiera el modelo de generación de descargas. Adjuntar fotos, videos.

**c. Para la determinación de caudales**

- ✓ En caso de proyectos que requieren Captación,
- ✓ Generar caudales para un año promedio en cada cuenca receptora a través de modelo hidrológico el mismo que deberá ser calibrado. Con precipitación media mensual anual al 75% de frecuencia.

Econ. BETSY VICTORIO VILLANUEVA  
Especialista en Formación y Evaluación de Proyectos de Inversión  
CEH: 0689







## GOBIERNO REGIONAL HUÁNUCO

- ✓ Generar caudales máxicos promedio mensuales anuales para cada cuenca receptora identificada, a través de modelos matemáticos del BUREAU OF RECLAMATION y modelos matemáticos rusos.
- ✓ Generar caudales máxicos y mínimos con diferentes tiempos de retorno para cada cuenca receptora.

### d. Determinación de la demanda

- ✓ Con la Información del agrónomo (Kc, Cedula de cultivo, áreas de primera campaña y segunda campaña), las informaciones climáticas en el área de riego determinar la demanda media mensual anual de agua que requiere el cultivo, considerando una eficiencia de riego (ef, conducción\*ef distribución\*ef parcela), tiempo de riego en la zona. Ubicación del área de riego.
- ✓ Utilizando el CropWat, u otro método científico considerado por el MINAGRI.

### e. Balance hídrico

Presentar el cuadro de balance hídrico mensual anual, considerando el caudal ecológico.

### f. Presentación del estudio.

La necesidad de desarrollar productos cartográficos detallados parte de considerar la ampliación del nivel de detalle con que esta es construida. Esto, teniendo en cuenta que existen mapas de la zona en cuestión proveídos por organismos gubernamental es con información geológica, geomorfológica, hidrográfica, entre otra.

Construir mapas temáticos sobre geología, geomorfología, litología, topografía, hidrografía y otros que se consideren necesarios a escalas entre 1: 5000 ó 1: 20000, dependiendo del nivel de detalle requerido

Homogenizar los niveles de detalle para el estudio y procurar el manejo de una única base de datos geográficos con las capas de información para el EIA,

### CONTENIDO DEL ESTUDIO HIDROLÓGICO

1. INTRODUCCIÓN
2. GENERALIDADES
3. INFORMACIÓN BÁSICA
  - 3.1 Información Cartográfica
  - 3.2 Información Meteorológica
  - 3.3 Información de Campo
  - 3.4 Estudios Anteriores
4. HIDROGRAFÍA
5. GEOMORFOLOGÍA DE LA MICRO-CUENCA.
6. CARACTERÍSTICAS ECOLÓGICAS
7. TRATAMIENTO DE INFORMACIÓN PLUVIOMÉTRICA
  - 7.1. Análisis de Consistencia de la Información a) Análisis Gráfico
    - a. Análisis de Doble Masa
    - b. Análisis Estadístico (T y F)
8. PRINCIPALES VARIABLES METEOROLÓGICAS
  - 8.1 Precipitación
  - 8.2 Temperatura
  - 8.3 Velocidad de vientos
  - 8.4 Humedad Relativa
  - 8.5 Evaporación
9. DISPONIBILIDAD HÍDRICA

Econ. BETSY VICTORIO VILLANUEVA  
CEH: 0689  
Especialista en Formulación y Evaluación de Proyectos de Inversión





## GOBIERNO REGIONAL HUÁNUCO

- 9.1 Precipitación Promedio sobre cada Microcuenca Cuenca
- 9.2 Determinación de los Componentes del Balance Hidrológico
  - 9.2.1. Coeficiente de Escorrentía
  - 9.2.2. Precipitación Efectiva
  - 9.2.3. Gasto y Abastecimiento de la Retención de las Cuencas
  - 9.2.4. Calculo de la Escorrentía Mensual para el año Promedio
  - 9.2.5. Determinación de los Parámetros del Modelo de Balance Hidrológico
  - 9.2.6. Generación de Descargas Medias Mensuales
- 10. DEMANDA HÍDRICA
- 11. CALIDAD DEL AGUA
- 12. DISPONIBILIDAD NETA
- 13. BALANCE HÍDRICO PARA EL PROYECTO Y DE LA CUENCA HIDROLÓGICA.
- 14. ESTUDIO DE SIMULACIÓN
- 15. ANÁLISIS D E MÁXIMAS AVENIDAS
- 16. CONCLUSIONES Y RECOMENDACIONES. ANEXOS.
  - ✓ Cuadros
  - ✓ Figuras
  - ✓ Gráficos
  - ✓ Fotos
  - ✓ Planos
  - ✓ Documento de disponibilidad del recurso hídrico por la ANA.

### 3. ESTUDIOS DE GEOLOGÍA Y GEOTECNIA

#### Objetivo

- ✓ Determinar las condiciones geológicas y geotécnicas en el sector (San Cristóbal de Pachachín), del área de las obras de conducción, referentes básicamente al tipo de cobertura geológica y suelos, clasificación de los materiales de excavación, estabilidad de taludes, capacidad de carga admisible para carga vertical, asentamiento, capacidad portante, parámetros de diseño sismo resistente, permeabilidad de la cimentación, pérdida de agua a través de la cimentación, de manera que permitan recomendar las condiciones de cimentación y las características técnicas mínimas de las estructuras de cimentación, impermeabilización y otras necesarias.

#### a. Geología

El Estudio de Geología tiene por objetivo determinar las características geológicas de los horizontes que presenta el terreno en el área donde se ubicarán las obras de conducción y distribución, teniendo las características de los suelos y la geografía de la zona. Por tal motivo, el Consultor deberá tener en cuenta y ejecutar las siguientes actividades:

- Conocer el contexto geológico regional de toda el área del proyecto, en donde se efectuarán los estudios geológicos tomando como base la información geológica del INGEMMET, apoyados con los reconocimientos de campo, identificar las formaciones geológicas a florantes y determinar su tipo, con fines de orientar los trabajos específicos de geología local y geotecnia.

Econ. B. VICTORIO VILLANUEVA  
CEH: 0689  
Especialista en Formulación y Evaluación de Proyectos de Inversión







## GOBIERNO REGIONAL HUÁNUCO

- Efectuar la evaluación Geológica - Geomorfológica local del Proyecto, basándose en la secuencia estratigráfica, contactos geológicos, potencia, orientación y buzamiento de las capas sedimentarias; determinación e identificación de los tipos de suelos, grado de meteorización y alteración de rocas, determinación de la cobertura de suelos en cuanto a tipo y potencia y de geología estructural. En las obras de captación y/o derivación y a lo largo de las obras de conducción.
- Efectuar Mapeos de geología local, específicamente en la zona del emplazamiento de las diferentes obras del proyecto, con la finalidad de conocer los riesgos geológicos y geotécnicos; con la información obtenida se elaborará el Plano Geológico a escala 1/500. En las obras de captación y/o derivación y a lo largo de las obras de conducción.
- Ejecución de calicatas para determinar la consistencia del terreno, en base a los resultados obtenidos se determinarán los taludes estables. deben estar sustentadas con pruebas de laboratorio. En las obras de captación y/o derivación y a lo largo de las obras de conducción (cada 1000 m. como mínimo)
- Efectuar la actualización mediante exploración y ubicación de áreas de préstamos como agregados para concreto, rellenos y zonas de canteras de rocas, suelos etc. en función a las necesidades de las obras del proyecto, condiciones de accesibilidad y facilidades de explotación.

### b. Geotecnia

El Estudio Geotécnico, tiene como finalidad determinar las características del suelo de cimentación con el propósito de analizar su comportamiento, estas labores tendrán como base los resultados de laboratorio, registros geológicos – geotécnicos, ensayos de mecánica de suelos, rocas y agregados, etc., considerando los requisitos establecidos en el Reglamento Nacional de Edificaciones.

Los Ensayos de Materiales se realizarán en Laboratorios reconocidos que garanticen la calidad y exactitud a ser realizados en el País recomendando Laboratorios del sector público como Universidades y/o Instituciones, siendo responsable de la exactitud y confiabilidad de los resultados.

La excavación de calicatas se efectuará previa aprobación y verificación del especialista; donde se registrarán los niveles freáticos correspondientes, así como se determinarán las características del suelo para la elaboración de los perfiles estratigráficos. A partir de los ensayos de laboratorio, se determinará la granulometría del suelo, clasificación del suelo, índices de plasticidad, etc.

Las calicatas deberán estar debidamente referidas al sistema de poligonal para su correcta ubicación. Por seguridad de los pobladores lugareños y transeúntes, las calicatas serán

*Econ. E. VICTORIO VILLANUEVA*  
CEH: 06889  
Especialista en Formulación y Evaluación de Proyectos de Inversión





## GOBIERNO REGIONAL HUÁNUCO

rellenadas después de la extracción de las muestras verificadas por el equipo evaluador.

El consultor deberá presentar el plano de Ubicación de calitas, y las vistas fotográficas.

**Se realizarán las siguientes investigaciones de campo en la canal y reservorio:**

### INVESTIGACIONES DE CAMPO

Los Ensayos Estándar de Suelos que se han de realizar para las muestras alteradas:

#### CANAL (Suelos)

##### ENSAYO ESTANDAR

##### NORMA USADA

Descripción visual – manual	ASTM D 2488
Análisis granulométrico por tamizado	ASTM D 422
Clasificación unificada de Suelos	ASTM D 2487
Límite líquido y límite plástico	ASTM D 4318
Contenido de humedad	ASTM D 2216
Peso volumétrico	ASTM D 2937

#### ENSAYOS ESPECIALES.

Los Ensayos especiales de Suelos que se han de realizar para las muestras alteradas son los ensayos físicos y químicos:

Los objetivos principales del estudio, son:

- ✓ Obtener los criterios geotécnicos que permitan realizar los ajustes que sean necesarios al diseño definitivo del sistema de riego.
- ✓ Determinar los parámetros geotécnicos, necesarios para reajustes y diseños definitivos;
- ✓ Ubicar y calificar materiales de construcción y recomendar su USO;
- ✓ Definir las condiciones de seguridad de las obras desde el punto de vista geotécnico;
- ✓ Exploración geotécnica de los materiales necesarios para la construcción de las obras;
- ✓ Refrendar los resultados de los ensayos de laboratorio de mecánica de suelos, determinando sus características físicas y mecánicas de los Materiales del subsuelo de cimentación y de los préstamos;
- ✓ Tener en consideración que los tratamientos geotécnicos, deberán preservar el medio ambiente, cuidando de no dañar los bofedales, lagunas y especialmente no degradar el paisaje.

Se deberá identificar las canteras más cercanas al Área del Proyecto, delimitando su área de explotación mediante prospecciones, de las cuales se tomarán muestras representativas. Se analizará la calidad de los materiales mediante ensayos de laboratorio (clasificación de suelos, tamaño partícula máxima de los agregados, índices de plasticidad y durabilidad de acuerdo al uso), a partir de los

Econ. Bf. VICTORIO VILLANUEVA  
Especialista en Formulación y Evaluación de Proyectos de Inversión  
CEH: 06589







## GOBIERNO REGIONAL HUÁNUCO

cuales se clasificarán las canteras y su capacidad (potencia), esta última deberá garantizar de forma económica los volúmenes totales a ser usados en la ejecución de obra; así como indicar además las condiciones y posibles derechos de explotación.

Se analizará y clasificará las canteras evaluando su calidad, volumen de material utilizable y desechable, recomendará el periodo y oportunidad de utilización, calculará el rendimiento, señalará el procedimiento de explotación y su disponibilidad para proporcionar los materiales a ser empleados en obra (rellenos, afirmado, etc.), accesibilidad estado de las vías de acceso y por su situación legal.

Se elaborará en base a la información tomada en campo y a los resultados de los ensayos de laboratorio las características físico-mecánicas de los suelos, determinará sectores críticos, indicando las recomendaciones sobre el tratamiento que deben recibir durante la construcción de la obra.

La memoria descriptiva del estudio de suelos y canteras, deberá considerar la descripción de los suelos encontrados, ubicación de materiales inadecuados, presencia del nivel freático en los ejes, análisis de la totalidad de los resultados de los ensayos de laboratorio, con sus recomendaciones, tratamiento, soluciones y demás observaciones al respecto que se considere.

### Presentación de Estudio

Todos los detalles del estudio se presentarán en un Volumen Específico ANEXO: ESTUDIO GEOLÓGICO Y GEOTÉCNICO, incluyendo antecedentes, estudio de canteras, estudios de mecánica de suelos, estudio geológico: descripción geológica y geomorfológica general del área del Proyecto en relación con el recurso suelo, información utilizada, metodología empleada, caracterización de los suelos existentes desde el punto de vista geológico, geomorfológico y geotécnico, las conclusiones y recomendaciones; así mismo debe incluir la caracterización de las calicatas y exploraciones efectuadas y los resultados de los análisis de laboratorio de mecánica de suelos de todas las pruebas realizadas para esta etapa, planos que permita visualizar la caracterización de los aspectos geológicos, geomorfológicos y geotécnicos de los suelos.

### CANAL (Roca)

Debe realizar descripción de la clasificación de roca y general un plano.

Los objetivos principales del Estudio, son:

- Obtener los criterios geotécnicos que permitan realizar los ajustes que sean necesarios al diseño definitivo del sistema de riego.
- Determinar los parámetros geotécnicos, necesarios para reajustes y diseños definitivos.
- Ubicar y calificar materiales de construcción y recomendar su uso.





## GOBIERNO REGIONAL HUÁNUCO

- Definir las condiciones de seguridad de las obras desde el punto de vista geotécnico.
- Definir las características y calidad de los macizos rocosos.
- Exploración geotécnica de los materiales necesarios para la construcción de las obras.
- Refrendar los resultados de los ensayos de laboratorio de mecánica de suelos, determinando sus características físicas y mecánicas de los materiales del subsuelo de cimentación y de los préstamos.
- Tener en consideración que los tratamientos geotécnicos, deberán preservar el medio ambiente, cuidando de no dañar los bofedales, lagunas y especialmente no degradar el paisaje.

El Consultor deberá identificar las canteras más cercanas al Área del Proyecto, de las cuales se tomarán muestras representativas. Se analizará la calidad de los materiales mediante ensayos de laboratorio (clasificación de suelos, tamaño partícula máxima de los agregados, índices de plasticidad y durabilidad de acuerdo al uso), a partir de los cuales se clasificarán las canteras y su capacidad (potencia), esta última deberá garantizar de forma económica los volúmenes totales a ser usados en la ejecución de obra; así como indicar además las condiciones y posibles derechos de explotación.

Las canteras seleccionadas serán para la conformación del eje del canal. Se seleccionarán únicamente aquellas que demuestren que la calidad y cantidad de material existente son adecuadas y suficientes para la construcción de la obra.

El Consultor analizará y clasificará las canteras evaluando su calidad, volumen de material utilizable y desechable, recomendará el periodo y oportunidad de utilización, calculará el rendimiento, señalará el procedimiento de explotación y su disponibilidad para proporcionar los materiales a ser empleados en obra, accesibilidad y estado de las vías de acceso y por su situación legal.

El Consultor elaborará en base a la información tomada en campo y a los resultados de los ensayos de laboratorio las características físico-mecánicas de los suelos, determinará sectores críticos, indicando las recomendaciones sobre el tratamiento que deben recibir durante la construcción de la obra.

### Productos esperados

Todos los detalles del estudio se presentarán en un Volumen Específico ANEXO: ESTUDIO GEOLÓGICO Y GEOTÉCNICO: descripción geológica y geomorfológica general del área del Proyecto en relación con el recurso suelo, información utilizada, metodología empleada,

Econ. BETSY VICTORIO VILLANUEVA  
CEH: 0689  
Especialista en Formulación y Evaluación de Proyectos de Inversión







## GOBIERNO REGIONAL HUÁNUCO

caracterización de los suelos existentes desde el punto de vista geológico, geomorfológico y geotécnico, las conclusiones y recomendaciones; asimismo debe incluir la caracterización de las calicatas y exploraciones efectuadas y los resultados de los análisis de laboratorio de mecánica de suelos de todas las pruebas realizadas para esta etapa, planos que permita visualizar la caracterización de los aspectos geológicos, geomorfológicos y geotécnicos de los suelos.

### CONTENIDO DEL ESTUDIO DE GEOLOGÍA Y GEOTECNIA

1. Generalidades
    - 1.1. Antecedentes
    - 1.2. Introducción
    - 1.3. Objetivos
    - 1.4. Alcances del estudio
    - 1.5. Método de trabajo
    - 1.6. Descripción del Proyecto
  2. Ubicación del proyecto
    - 2.1. Límites y superficie territorial
    - 2.2. El área de estudio se ubica según la siguiente descripción:
  3. Geología
    - 3.1. Geomorfología
    - 3.2. Estratigrafía
    - 3.3. Geodinámica interna
    - 3.4. Geodinámica externa
    - 3.5. Geología y geotecnia del trazo
    - 3.6. Clasificación de materiales
    - 3.7. Riesgo sísmico
  4. Evaluaciones geotécnicas del proyecto
    - 4.1. Trabajos efectuados
    - 4.2. Perfil del suelo
    - 4.3. Nivel de la napa freática
    - 4.4. Análisis de la cimentación
    - 4.5. Erosión de talud de corte
    - 4.6. Estabilidad de taludes
  5. Conclusiones y recomendaciones
- ANEXOS  
PLANOS Y PERFILES ESTRATIGRÁFICO  
ENSAYOS DE LABORATORIO  
PANEL FOTOGRÁFICO

Econ. BEATriz VICTORIO VILLANUEVA  
CEH: 0689  
Especialista en Formulación y Evaluación de Proyectos de Inversión

### 4. ESTUDIO AGROLÓGICA Y AGRONÓMICO

#### Objetivo:

Establecer las características agrologicas en el área que sería beneficiada con el proyecto.

El estudio agrologico comprende:

#### a. Estudio de suelos

El estudio de suelo se desarrolla sobre la base del D.S. Nº 013-2010-AG, que aprueba el Reglamento para la Ejecución de Levantamiento de Suelos, según el artículo 16, el nivel de levantamiento a realizar





## GOBIERNO REGIONAL HUÁNUCO

es el Tipo 3 "Semidetallado o de Tercer orden" y D.S. N° 017-2009-AG, reglamento de clasificación de tierras por su capacidad de usos mayor.

### b. Plan de desarrollo agrícola

En este plan de desarrollo agropecuario y agro-industrial, se señalará la cédula de cultivos que revele las potencialidades agrícolas de estos suelos identificando las principales causas que limitan la producción y explotación de las zonas de influencia de mayor relevancia de los impactos sociales, dando un mayor valor agregado a los productos especialmente tipo exportación; y trabajando con metodologías sustentables es decir de manejo orgánico en la producción, así como también tener en cuenta los factores como clima, especialmente las proyecciones existentes en cuanto al cambio climático, como consecuencia del calentamiento global; disponibilidad del agua, suelos, mercados, actitud y aptitud de los productores.

Los principales cultivos que deben considerarse por su importancia económica corresponderán a los considerados en los estudios de perfil; así también el consultor propondrá algunos otros productos que justificadamente considere aptos.

En este contexto se deben establecer reglas claras de elección de tecnologías sostenibles, en base al conocimiento popular y una explotación integral de la región, utilizando racionalmente los recursos disponibles en beneficio de los agricultores que los habitan.

### c. Aspectos agronómicos de tierras y de servicios de apoyo a la producción

Se deberán evaluar las condiciones de acceso a los insumos agrícolas, las condiciones sanitarias predominantes, así como los aspectos relacionados al grado de mecanización existente, la infraestructura vial, productiva y de comercialización disponible en la zona que permitiría el Desarrollo del Proyecto.

### d. Determinación de áreas beneficiada

Se determinará en base a padrón de beneficiarios certificado por autoridades locales (alcalde y/o gobernador) y un mapeo del área de influencia; indicando el área en hectáreas con posibilidad de ser beneficiada con la ejecución del proyecto, definiendo en forma precisa áreas de manejo y de incorporación al riego.

### e. Determinación de áreas de riego

Con base en los estudios agronómicos señalados en el literal c); y, en el marco de la Alternativa seleccionada, se reajustarán las áreas regables a ser beneficiadas, señalándose la dotación y los caudales requeridos para el efecto.

Señalando las características morfológicas y de calidad de los suelos del proyecto, desde el punto de vista agrícola, precisando sus restricciones, propiedades o aptitudes del uso para el riego.

Se deberá planear o proponer las cédulas de cultivo convenientes para el área del proyecto con la finalidad de sustentar los beneficios

  
Econ. F.  
Especialista en Formulación y Evaluación de Proyectos de Inversión  
VICTORIO VILLANUEVA  
CEH: 0689







## GOBIERNO REGIONAL HUÁNUCO

del mismo. Para lo cual deberá tener en cuenta y ejecutar las siguientes actividades:

- Realizar un diagnóstico agroeconómico de la situación actual (áreas de siembra, cedula de cultivo, intensidad de uso de la tierra, precios de cultivo, rendimientos, costos de producción, valor de la producción), realizando entrevista a beneficiario del proyecto si la complejidad del estudio lo solicita.
- Recabar información completa de las actividades agropecuarias de la zona de estudio mediante encuestas, en especial, ubicación, extensión y límites del área productiva, recursos naturales básicos disponibles, uso actual de la tierra, así como la evolución histórica del uso agrícola, superficies por cultivo, nivel tecnológico, precios unitarios por hectárea en la producción agrícola, describiendo personal, equipos, herramientas, maquinarias e insumos, para obtener como resultados volúmenes de producción y rendimientos por cultivo, calendarios de la siembra y cosecha, precios en chacra y su evolución histórica, rendimiento económico por cultivo, limitaciones en el uso actual de los recursos en general.
- Recabar información acerca del número de agricultores, tamaño de los predios, organizaciones de usos de agua de productores y otros, con una descripción y apreciación de su funcionamiento o desempeño. En lo referente a los servicios básicos, se incluirá la disponibilidad de capacitación, asistencia técnica, investigación y crédito.
- Proponer un calendario de cultivo para el proyecto, teniendo en cuenta las campañas agrícolas del año hidrológico, fechas de siembra y cosecha, duración de los periodos vegetativos y superficies cultivadas.

Econ. B. VICTORIO VILLANUEVA  
CEH: 0689  
Especialista en Formulación y Evaluación de Proyectos de Inversión

### Producto esperado

El estudio AGROLÓGICO Y AGRONÓMICO debe contener la memoria descriptiva detallada de los trabajos realizados y la información técnica correspondiente (objetivos, información utilizada, método aplicado, resultados, conclusiones y recomendaciones). Además, deberá presentar en un plano donde indique la microzonificación de áreas homogéneas y delimitación de los suelos.

Todos los detalles del estudio se presentarán en un Volumen Específico Anexo: ESTUDIO AGROLÓGICO Y AGRONÓMICO, contendrá una memoria descriptiva detallada y la información técnica correspondiente.

Se consideró también el análisis de suelo agrícola (ensayos por cada centro poblado a beneficio).

### CONTENIDO DEL ESTUDIO AGROLÓGICO

1. GENERALIDADES
  - 1.1 INTRODUCCIÓN
  - 1.2 OBJETIVOS DEL ESTUDIO
  - 1.3 ALCANCES DEL ESTUDIO Y METAS
  - 1.4 UBICACIÓN Y EXTENSIÓN
  - 1.5 METODOLOGÍA





## GOBIERNO REGIONAL HUÁNUCO

- 1.6 MATERIALES
2. DESCRIPCIÓN DE LAS CONDICIONES AMBIENTALES DEL AREA DE ESTUDIO
3. ANÁLISIS FISIOMORFOLÓGICO DEL ÁREA DEL PROYECTO
4. SUELOS
  - 4.1 Generalidades
  - 4.2 Suelos según su origen
  - 4.3 Descripción de unidades cartográficas y taxonómicas
    - 4.3.1 Definiciones
    - 4.3.2 Clasificación y descripción de unidades taxonómicas
    - 4.3.3 Descripción de unidades cartográficas
      - 4.3.3.1 Consociaciones
      - 4.3.3.2 Asociaciones
      - 4.3.3.3 Tierras misceláneas
    - 4.3.4 Explicación del mapa de suelos
5. CAPACIDAD DE USO MAYOR DE LAS TIERRAS
  - 5.1 Aspectos generales
  - 5.2 Clasificación de tierras según su capacidad de uso mayor
    - 5.2.1 Tierras aptas para cultivos en limpio
    - 5.2.2 Tierras aptas para pastos
    - 5.2.3 Tierras aptas para producción forestal
    - 5.2.4 Tierras de protección
  - 5.3 Unidades cartográficas de capacidad de uso mayor
  - 5.4 Explicación del mapa de capacidad de uso mayor
6. APTITUD PARA EL RIEGO
  - 6.1 Generalidades
  - 6.2 Descripción de las clases de tierras por su aptitud para el riego
    - 6.2.1 Clase 4
    - 6.2.2 Clase 5
    - 6.2.3 Clase 6
  - 6.3 Mapa de Clases de tierras según su aptitud para el riego
7. CONCLUSIONES Y RECOMENDACIONES
  - 7.1 Conclusiones
    - 7.1.1 Fisiografía
    - 7.1.2 Suelos
    - 7.1.3 Capacidad de uso mayor
    - 7.1.4 Aptitud para el riego
  - 7.2 Recomendaciones
8. ANEXOS Y MAPAS

### Plan de Negocios y Estudio de Mercado

#### Objetivo

Investigar, identificar y caracterizar las posibilidades de colocación de los productos generados por el proyecto; en el mercado local, regional, nacional e internacional, así como formular el Plan de Negocios.

#### Alcances

El Plan de Negocios, estudio de mercado y de comercialización de los principales productos agropecuarios considerados en el proyecto, deberá analizar la oferta y la demanda actual y potencial de la producción a obtener en el proyecto, en los mercados locales, nacionales e internacionales sobre los mismos, las condiciones sanitarias y fitosanitarias de los productos, los principales agentes

Econ. B. VILLANUEVA  
Especialista en Formulación y Evaluación de Proyectos de Inversión  
VICI-UNTO VILLANUEVA  
CEL: 0689







## GOBIERNO REGIONAL HUÁNUCO

dedicados a la comercialización de la producción actual de la zona del proyecto, las cadenas agro-exportadoras existentes y las exigencias de calidad, precios, estacionalidad, entre otros.

### Tipo de estudio, metodología de ejecución principal actividades a realizar:

- El estudio consiste en obtener información cualitativa sobre las preferencias, hábitos de compra, sistemas de pago y actitudes hacia nuevos proveedores por parte de comerciantes mayoristas y minoristas de los productos que se generarán con el proyecto, haciendo entrevistas en profundidad con un número limitado de informantes, determinando las inversiones, ingresos y costos, de los productos agropecuarios, elaborando el flujo de caja, la planificación financiera y el análisis de rentabilidad y sensibilidad completos.
- El estudio de mercado deberá incluir información cuantitativa sobre los aspectos arriba señalados, efectuando para tal efecto, entrevistas efectivas a los potenciales comerciantes mayoristas, minoristas e intermediarios, relacionados con los productos agropecuarios generados por el proyecto.
- El Plan de Negocios, entre otros, debe incluir una descripción de las oportunidades de agro negocio, identificación de las empresas agroexportadoras, estrategia de comercialización e incluir compromisos de intención o contrato de siembra o integración a planes estratégicos de empresas exportadoras, si fuera el caso; opcionalmente incluir compromiso con proveedores.

### Productos esperados

Sin ser limitativo, el Informe del Plan de Negocios y estudio de mercado.

Contendrá una memoria descriptiva detallada de los trabajos realizados y la información técnica correspondiente (objetivos, información utilizada, método aplicado, resultados, conclusiones y recomendaciones).

Todos los detalles del estudio se presentarán en un Volumen Específico. Anexo: ESTUDIO DE MERCADO Y PLAN DE NEGOCIO, contendrá una memoria descriptiva detallada y la información técnica correspondiente.

### CONTENIDO ESTUDIO AGRONÓMICO.

#### CAPÍTULO I: ASPECTOS GENERALES

- 1.1. Nombre del proyecto
- 1.2. Objetivo
- 1.3. Ubicación
- 1.4. Vías de acceso
- 1.5. Población beneficiaria

Econ. B. VICTORIO VILLANUEVA  
CEH: 0689  
Especialista en Formulación y Evaluación de Proyectos de Inversión





## GOBIERNO REGIONAL HUÁNUCO

### CAPÍTULO II: DIAGNÓSTICO AGROECONÓMICO

- 2.1. Extensión y límites del área productiva:
- 2.2. Recursos naturales básicos disponibles
- 2.3. Uso actual de la tierra
- 2.4. Características del sector agrícola y pecuario.
- 2.5. Identificación de los principales cultivos por su importancia

### CAPÍTULO III: PLAN DE DESARROLLO AGRÍCOLA

- 3.1. Premisas desarrollo agrícola
- 3.2. Propuestas del plan de desarrollo agrícola y pecuario:
- 3.3. Cédula de cultivos:

### CAPÍTULO IV: RENTABILIDAD DE LOS CULTIVOS

- 4.1. Mercado de colocación de los productos de cosecha de los cultivos:
- 4.2. Rendimiento por hectárea de los cultivos
- 4.3. Costo de producción por hectárea de los cultivos
- 4.4. Precios de los productos de cosechas en chacra
- 4.5. Utilidad de los cultivos

### CAPÍTULO V: CONCLUSIONES Y RECOMENDACIONES

- 5.1. Conclusiones:
  - 5.2. Recomendaciones
- ANEXOS

### 5. ESTUDIO DE ESTIMACIÓN DE RIESGOS

El Análisis, se estima y evalúa de Riesgos producidos por fenómenos naturales del Proyecto, deberá tomar en consideración las "Pautas metodológicas para la incorporación del análisis del riesgo de desastres en los proyectos de inversión pública, el CENEPRED

El objetivo es Identificar, estimar y evaluar el tipo y nivel de daños y pérdidas probables que podrían afectar una inversión, a partir de la identificación y evaluación de la vulnerabilidad de esta con respecto a los peligros a los que está expuesta.

La Evaluación de Riesgos por Fenómenos Naturales

- Analizar los peligros de acuerdo a la naturaleza de intervención del proyecto que podría enfrentar el área de intervención, presentar plano de identificación de peligro en las progresivas.
- Determinar las vulnerabilidades que podría surgir en el proyecto durante su ejecución y operación.
- Definir las acciones que permitirían reducir las vulnerabilidades y el impacto de los peligros identificados, de tal forma que sean incluidas en las alternativas de solución planteadas.
- Cuantificar los beneficios y costos que implica la inclusión de las medidas y acciones identificadas para reducción del riesgo, en cada una de las alternativas, de tal manera que sea comparables.







## GOBIERNO REGIONAL HUÁNUCO

- Realizar un análisis que incluya variaciones en la probabilidad de ocurrencia, intensidad y/o frecuencia de los impactos que ocasionarían las situaciones de riesgo en el proyecto.
- Determinar la alternativa de solución al problema planteado que será ejecutado.

### a) **Peligros naturales y sociales**

El consultor deberá identificar y describir los peligros de heladas, sequías, friaje, granizadas, erosión, meteorización, deslizamientos, inundaciones, sismicidad, incendios de origen natural o inducidos por la actividad antrópica, que pueden afectar el proyecto.

Asimismo, realizar el análisis de la vulnerabilidad y peligros, así como la estimación del nivel de riesgo del proyecto. Se incluirán medidas de prevención, mitigación y contingencia por cada tipo de riesgo identificado de acuerdo a la magnitud, a fin de reducir los daños generados por desastres. Analizar y relacionar los impactos generados por el cambio climático y proponer medidas de adaptación y mitigación.

El consultor deberá elaborar mapas temáticos de peligro, vulnerabilidad y riesgos en la zona de intervención del proyecto.

### CONTENIDO ESTUDIO DE ESTIMACION DE RIESGO.

#### ÍNDICE DE CONTENIDO

1. Objetivo
2. Situación general
  - 2.1. Ubicación geográfica
  - 2.2. Descripción física de la zona a evaluar
  - 2.3. Características generales del área geográfica a evaluar
3. De la Evaluación de Riesgos
  - 3.1. Determinación del nivel de peligrosidad
    - 3.1.1. Identificación de los peligros.
    - 3.1.2. Caracterización de los peligros
    - 3.1.3. Ponderación de los parámetros de los peligros
    - 3.1.4. Niveles de peligro
    - 3.1.5. Identificación de elementos expuestos
    - 3.1.6. Susceptibilidad del ámbito geográfico ante los peligros
      - 3.1.6.1. Factores desencadenantes
      - 3.1.6.2. Factores condicionantes
    - 3.1.7. Ponderación de los parámetros de susceptibilidad
    - 3.1.8. Mapa de zonificación del nivel de peligrosidad
  - 3.2. Análisis de vulnerabilidades
    - 3.2.1. Análisis de la componente exposición
      - 3.2.1.1. Exposición social
      - 3.2.1.2. Exposición económica
      - 3.2.1.3. Exposición ambiental

*[Firma]*  
Econ. E.  
VICTORIO VILLANUEVA  
CEH: 0689  
Especialista en Formulación y Evaluación de Proyectos de Inversión





## GOBIERNO REGIONAL HUÁNUCO

3.2.2. Ponderación de los parámetros de exposición

3.2.3. Análisis de la componente fragilidad

3.2.3.1. Fragilidad social

3.2.3.2. Fragilidad económica

3.2.3.3. Fragilidad ambiental

3.2.4. Ponderación de los parámetros de fragilidad

3.2.5. Análisis de la componente resiliencia

3.2.5.1. Resiliencia social

3.2.5.2. Resiliencia económica

3.2.5.3. Resiliencia ambiental

3.2.6. Ponderación de los parámetros de resiliencia

3.2.7. Nivel de vulnerabilidad

3.2.8. Mapa de zonificación del nivel de vulnerabilidad

3.3. Cálculo de riesgos

3.3.1. Determinación de los niveles de riesgos

3.3.2. Cálculo de posibles pérdidas (cualitativa y cuantitativa)

3.3.3. Zonificación de riesgos.

3.3.4. Medidas de prevención de riesgos de desastres (riesgos futuros)

3.3.4.1. De orden estructural

3.3.4.2. De orden no estructural

3.3.5. Medidas de reducción de riesgos de desastres (riesgos existentes)

3.3.5.1. De orden estructural

3.3.5.2. De orden no estructural

3.4. Del Control de Riesgos

3.4.1. De la evaluación de las medidas

3.4.1.1. Aceptabilidad / Tolerabilidad

3.4.1.2. Control de riesgos

### 6. ESTUDIO DE IMPACTO AMBIENTAL

Considerar lo dispuesto en la Directiva con Resolución Ministerial 052-2012-MINAM y el Reglamento de Gestión Ambiental del Sector Agrario, aprobado con Decreto Supremo N° 019-2012-AG y sus modificaciones.

Elaborar según los Contenidos la **LINEA BASE** a detalle

- ✓ Físico
- ✓ Biológico
- ✓ Y socio económico

Evaluar Preliminarmente los impactos que se Generaran.  
Estimar el presupuesto de manejo ambiental.

Y Precisar el nivel de estudios al cual se desarrollara EVAP- Anexo III  
Reglamento Ley SEIA, IGA, etc.

El Estudio de Impacto Ambiental (**LINEA BASE**), será el resultado de la compilación, recolección, selección y análisis de una serie de datos y bases de información generada en el estudio de Perfil que debe ser







## GOBIERNO REGIONAL HUÁNUCO

complementada por datos obtenidos de las labores de campo y laboratorio, realizadas en el desarrollo del Estudio de perfil. En todos los casos la recopilación de información tomará en cuenta las siguientes fuentes:

El Estudio de Impacto Ambiental, a nivel de Perfil se desarrollará sobre la base de la normatividad del Ministerio del Ambiente, y deberá considerar dos grandes componentes para la selección de la alternativa viable desde el punto de vista ambiental, considerando las situaciones "sin proyecto" y "con proyecto".

Precisar los principales impactos negativos, medidas de mitigación y control a implementar. Indicar los resultados de la clasificación que ha realizado la Autoridad Ambiental Competente.

Como producto final de este estudio, se obtendrá **EL INFORME DE LINEA BASE**.

### 7. ESTUDIO FORESTAL (SIEMBRA DE AGUA)

Considerar lo dispuesto

#### CONTENIDO ESTUDIO FORESTAL.

##### ÍNDICE DE CONTENIDO

- I. OBJETIVOS
- II. METODOLOGÍA DE CAMPO
  - 2.1. DESCRIPCIÓN DEL ÁREA A INTERVENIR
  - 2.2. EQUIPO Y MATERIALES
  - 2.3. IDENTIFICACIÓN Y SELECCIÓN DE ÁREAS DISPONIBLES
  - 2.4. IDENTIFICACIÓN Y SELECCIÓN DE ESPECIE(S) FORESTAL(ES)
- III. BREVE DESCRIPCIÓN DE LA INTERVENCIÓN
  - 3.1. SISTEMA DE PLANTACIÓN
  - 3.2. DISEÑO DE PLANTACIÓN
  - 3.3. SIEMBRA DE PLANTONES FORESTALES
  - 3.4. MANTENIMIENTO Y PROTECCIÓN DE LA PLANTACIÓN FORESTAL
  - 3.5. FORTALECIMIENTO DE LAS CAPACIDADES A BENEFICIARIOS
    - 3.5.1. Curso de Capacitación en Instalación de Plantaciones Forestales
    - 3.5.2. Curso de Capacitación en Mantenimiento y Protección de Plantaciones Forestales
    - 3.5.3. Curso de Capacitación en Plantaciones Forestales con fines de Siembra de Agua
    - 3.5.4. Conformación y Constitución del Comité de Vigilancia y Control Forestal

Econ. P.C. VICTORIO VILLANUEVA  
CEH: 0689  
Especialista en Formulación y Evaluación de Proyectos de Inversión





## GOBIERNO REGIONAL HUÁNUCO

3.5.5. Asistencia Técnica en Siembra,  
Mantenimiento y Protección de  
Plantaciones Forestales

- IV. META FÍSICA
- V. POBLACIÓN BENEFICIARIA

### 8. DISEÑO HIDRÁULICO

El objetivo del presente estudio es la elaboración de los diseños hidráulicos y estructurales de los Sistemas de riego a mejorar, que conforman las obras de infraestructura proyectadas. Sin embargo, sin ser limitativo deberá comprender toda estructura requerida por el proyecto para lograr su eficiencia y buen funcionamiento.

#### Diseño Hidráulico

El diseño de la Infraestructura Hidráulica tendrá como objetivos:  
Proyectar las obras a realizar, bocatoma, obras complementarias y el trazo horizontal y vertical de la infraestructura de conducción y obtendrá perfiles (rasante de la conducción) y secciones de la misma, tal que le permita obtener los estimados de metrados y costos de las actividades a realizar.

El dimensionamiento de la infraestructura de riego: captación, conducción, distribución, bocatoma, reservorios entre otras, estará en función de la disponibilidad del recurso hídrico (caudal de diseño), las áreas de cultivo a mejorar y/o ampliar bajo riego y los tipos de cultivo y, otros parámetros que a criterio del consultor sirva considerar y su sección geométrica de acuerdo a criterios de eficiencia entre otros.

Los diseños deberán realizarse con metodología de las normas de diseño de obras Hidráulicas bajo normas nacionales e internacionales vigentes y los planos deben presentarse con detalle suficiente para proporcionar confiables metrados de cada una de las partidas del presupuesto de cada sistema de riego que comprenderá Bocatoma, canales y obras de arte, paso de agua entre otros.

Los diseños de los sistemas de riego deberán contener los aspectos básicos como la topografía, geología e hidrología para poder diseñar y mejorar la infraestructura hidráulica de las bocatoma, asimismo determinando las pérdidas de agua por filtración en los canales de tierra, a fin de poder realizar la impermeabilización con cemento y determinar las estructuras que requiera para la conducción hidráulica óptima.

En los sistemas de riego a lo largo del trazo de los canales antes descritos, el Consultor definirá el diseño hidráulico del canal y las obras de protección necesarias para la protección y funcionamiento de las conducciones hídricas.

Comprende la definición del tipo de estructura de los canales y bocatoma, el diseño hidráulico y estructural de la obra, con base a la información topográfica, hidrológica, geológica, geotécnica y materiales de construcción, obtenida del presente estudio. Los planos deben mostrar la estructura en planta, perfil cortes y detalles suficientes para su construcción; asimismo se deberá adjuntar los cálculos hidráulicos y estructurales justificatorios, así como la memoria descriptiva incluyendo los criterios y consideraciones de diseño adoptados.

Si se trata de diseño de sistema de riego de segundo orden el consultor debe adjuntar los cálculos hidráulicos para el cálculo de tipo de canal

Econ. BE. JY VICTORIO VILLANUEVA  
CEH: 0689  
Especialista en Formulación y Evaluación de Proyectos de Inversión







## GOBIERNO REGIONAL HUÁNUCO

rectangular, trapezoidal o circular, así como sus características de selección de tubos que se adaptan a las presiones, del mismo modo realizará los cálculos hidráulicos de acuerdo a la distancia en los hidrantes, obras de arte con su respectiva presión de trabajo cálculo de distancias de posibles tomas laterales, distribución de caudales de acuerdo a las áreas a irrigarse bajo un cronograma de riego con diagrama de flujos.

En base a la demanda hídrica de cada sistema de riego debe diseñar las eficiencias de riego y el caudal de entrega a nivel de toma laterales.

Estos diseños serán realizados por el Consultor, ajustándose a la realidad del terreno y con el suficiente detalle, permitirá establecer las partidas genéricas y específicas de construcción, así como las cantidades de obra (metrados) para el cálculo de los costos de inversión con bastante aproximación y que resulten con un mínimo margen de situaciones imprevistas respecto a los diseños y costos definitivos.

### Diseño Estructural

El diseño de las obras hidráulicas tendrá como objetivos:

Establecer el diseño estructural de las obras comprendidas en el eje, bocatoma, obras complementarias y el canal o tubería de conducción y/o de distribución.

Se adjuntarán los siguientes cálculos estructurales respectivos:

Realizar los Cálculo Estructural de las Obras

- ✓ Estructura de Captación
- ✓ Sifones
- ✓ Pases Aéreos
- ✓ Sistema de Riego Tecnificado
- ✓ Otras obras planteadas

Dichos cálculos deben guardar concordancia con los estudios y diseños hidráulicos desarrollados por el especialista hidráulico.

El dimensionamiento de la infraestructura de riego: captación, conducción, distribución, almacenamiento, entre otras estará en función de la disponibilidad del recurso hídrico (caudal de diseño), las áreas de cultivo a mejorar y/o ampliar bajo riego y los tipos de cultivo y, otros parámetros que a criterio del consultor sirva considerar y su sección geométrica de acuerdo a criterios de eficiencia entre otros.

### Productos esperados

El Informe de los diseños de las estructuras hidráulicas de cada sistema de riego debe ser presentado en formato Word, contendrá una memoria descriptiva detallada de los trabajos realizados y la información técnica correspondiente. Los cálculos desarrollados se presentarán en formato Excel de ser el caso y los planos respectivos, que deben incluir las coordenadas correspondientes, así como, la ubicación de los puntos de control horizontal y vertical utilizados, en formato CAD. Deberá adjuntar los cálculos de todas las estructuras hidráulicas y los cálculos hidráulicos correspondientes, considerando diseños de acuerdo al estudio topográfico, geológico e hidrológico.

## 9. SIEMBRA Y COSECHA DE AGUA Siembra y Cosecha de Agua





## GOBIERNO REGIONAL HUÁNUCO

De acuerdo a la normatividad vigente (Decreto supremo N° 002-2017-MINAGRI), considerar un componente adicional en el presupuesto: la siembra y cosecha de agua. Considerando: Líneas de acción, componentes y tipos de proyectos y/o actividades.

De la misma se establece de marco referencial lo aprobado mediante Resolución Directoral N° 31-2017-UEFSA/DE: Lineamientos de intervención para la elaboración y/o ejecución de expedientes técnicos de los proyectos de inversión Pública enmarcados en siembra y cosecha de agua de la unidad ejecutora 0036-001634 "Fondo Sierra Azul".

La cual tiene como línea de acción de la siembra de agua la Reforestación u otras metodologías de acuerdo al área de intervención del micro cuencas mediante especies nativas mediante viveros y con la metodología de curvas de nivel.

### 10. METRADOS, COSTOS Y PRESUPUESTOS Metrados Costos y Presupuestos

- Los metrados, análisis de precios unitarios, insumos, según los productos esperados del parte socioeconómico se comprenderán estrechamente y estarán compatibilizados entre sí, en los procedimientos constructivos, métodos de medición y bases de pago.
- La definición de partidas de obra y el cálculo de los metrados deben ser precisos y estar dentro de un rango razonable respecto a los metrados reales de obra, definido por un diferencial del orden de  $\pm 10\%$  de los metrados reales.
- Los análisis de precios unitarios se efectuarán para cada partida del proyecto, considerando la composición de mano de obra (de acuerdo a la R.E.R. vigente), equipo, materiales y rendimiento de equipo y mano de obra correspondientes. Los análisis se efectuarán detallados tanto para los costos directos, como los indirectos (Gastos generales fijos, variables, utilidad). El Presupuesto de obra, deberá ser calculado basado en los metrados de obra y los análisis de precios unitarios, diferenciando los costos directos, indirectos y el IGV que corresponda.
- Presentar cálculo de flete, y cotización de los insumos que tiene más incidencia en el presupuesto.

#### Cronograma de ejecución de Obras

Detallar la programación de las actividades previstas para el logro de las metas del proyecto, indicando secuencia y ruta crítica, duración, responsables y recursos necesarios. Para el componente infraestructura será obligatoria la presentación de una Programación de Obra mediante Diagrama de Barras (Gantt) y Diagrama de Red (PERT CPM o similar) en software MS PROJECT y cronogramas valorizados.

### 11. OTROS DOCUMENTOS LEGALES A ENTREGAR POR EL CONSULTOR







## GOBIERNO REGIONAL HUÁNUCO

El consultor deberá presentar y sustentar los instrumentos de apoyo en la recopilación de la información tales como:

- Actas de las Organizaciones de Usuarios.
- Acuerdos del taller de involucrados.
- Compromiso de pago de tarifas de agua.
- La aceptación de Libre Disponibilidad del Terreno para el Mejoramiento del Sistema de Riego, Canteras, Fuentes de Agua y Botaderos; así como con otras instituciones involucradas identificadas en el proceso de formulación del Estudio de Perfil.
- Aprobación del CIRA (también incluye procesos previos a esta, incluye PEA Proyecto de Evaluación Arqueológica de ser necesario y tramites adicionales).
- Tramite Anexo 06 ALA (incluye tramites adicionales hasta la certificación)
- Saneamiento Físico Legal donde se instalará la UPS y Acta de donación de Terrenos.
- Padrón de Usuarios firmados y/o huella digital, visado por una autoridad local.
- Conformación de Junta de Regantes.
- Documento que garantiza la Operación y Mantenimiento de la UPS.
- Otros de acuerdo a la tipología de proyecto.

### 5.2. PLAN DE TRABAJO DEL CONSULTOR

El presente producto contiene la planificación de las actividades a desarrollar por EL CONSULTOR durante todo el proceso de la formulación, una vez suscrito el contrato, hasta el término del mismo.

El propósito es establecer los recursos físicos y humanos, así como los procedimientos de formulación y control de calidad a emplear durante la elaboración del Estudio de Pre inversión en cada uno de sus módulos y acorde a las consideraciones del servicio, descritas en los términos de referencia.

El Plan de Trabajo es primordial para el seguimiento del accionar de EL CONSULTOR, debido a que plantea los instrumentos y procedimientos a emplear durante el desarrollo del servicio, así como los tiempos destinados; por lo que se convierte en una herramienta para el seguimiento y monitoreo a las actividades desarrolladas por EL CONSULTOR, con el propósito de cumplir con el objetivo de la contratación.

A continuación, se detalla los **contenidos mínimos** a considerar en el desarrollo del Plan de Trabajo:

- Carátula.
- Índice de contenidos.
- Marco legal y normativa técnica a aplicar.
- Objetivos del Plan de Actividades (general y específicos).
- Metodología de la formulación del Estudio, para cada módulo (\*).
- Descripción de las actividades a ejecutar. Siendo su contenido mínimo lo siguiente:
  - Responsabilidades y actividades de cada integrante del Equipo Técnico del Estudio, por cada módulo (\*).
  - Cuadro donde se identifiquen los contenidos del Estudio, los tiempos de elaboración de cada ítem y los profesionales a cargo.
  - Cronograma de desarrollo de las actividades el PIP (Diagrama Gantt).
  - Programación de visitas y actividades de campo (reuniones, talleres, entrevistas,





## GOBIERNO REGIONAL HUÁNUCO

encuestas, estudios, evaluaciones, entre otras), detallando objetivos, entidades y funcionarios clave con los que requiere coordinar.

- Mecanismos de control que aseguren la calidad y coherencia de la formulación de cada módulo (\*).
- Relación de profesionales que conforman el Equipo Técnico del Estudio claves y no claves (Curriculum Vitae). Incluir datos de contacto (correo electrónico), N° de colegiatura y N° de documento de identidad.
- Recursos físicos destinados al desarrollo del Estudio, incluir dirección, teléfono de la oficina y dirección de correo electrónico empresarial.
- Anexos:
  - Contratos o documentación donde se especifique o demuestre la relación contractual entre el Equipo Técnico del Estudio y EL CONSULTOR, durante el periodo que corresponda su participación (\*\*) en el desarrollo del Estudio.

### Notas:

(\*) Módulo: corresponde según la normativa del Sistema Nacional de Programación Multianual y Gestión de Inversiones (INVIERTE.pe) a los capítulos de: Aspectos Generales, Identificación, Formulación y Evaluación.

### 5.3. MARCO NORMATIVO.

#### 5.3.1 Normas relacionadas al servicio de consultoría

- ✓ Artículo 02° de la Constitución Política del Perú, 1993, según la cual es derecho de toda persona gozar de un ambiente equilibrado y adecuada al desarrollo de la vida y con respeto a los Recursos Naturales.
- ✓ Código Civil.
- ✓ Ley N° 28411, Ley General del Sistema Nacional del Presupuesto.
- ✓ Ley N° 27867, Ley Orgánica de Gobiernos Regionales
- ✓ Ley N° 30879, Ley de Presupuesto del Sector Público para el Año Fiscal 2019
- ✓ Ley N° 27444, Ley del Procedimiento Administrativo General.
- ✓ Ley N° 27806, Ley de Transparencia y de Acceso a la Información Pública.
- ✓ Ley N° 27446, Ley del Sistema Nacional de Evaluación de Impacto Ambiental.
- ✓ Ley N° 29338, Ley de Recursos Hídricos
- ✓ Ley N° 28611, Ley General del Ambiente
- ✓ Ley N° 28245, Ley Marco del Sistema Nacional de Gestión Ambiental
- ✓ Ley N° 29325, Ley Marco del Sistema Nacional de Evaluación y Fiscalización Ambiental.
- ✓ Ley N° 27209, Ley de Gestión Presupuestaria del Estado.
- ✓ Ley N° 27444, Ley de Procedimiento Administrativo General.
- ✓ Ley N° 26572, Ley General de Arbitraje.
- ✓ Ley del Ejercicio Profesional de Arquitectos y de Ingenieros / Ley N° 16053.
- ✓ Ley Complementaria a la Ley del Ejercicio Profesional de Arquitectos y de Ingenieros / Ley N° 28858 y su Reglamento, aprobado con Decreto Supremo N° 016-2008-VIVIENDA
- ✓ Reglamento Nacional de Edificaciones – RNE.
- ✓ Decreto Supremo N° 003-2016-Vivienda que modifica la Norma Técnica E.030 "Diseño Sísmico resistente" del Reglamento Nacional de Edificaciones, aprobada por Decreto Supremo N° 011-2006-Vivienda, modificada con Decreto Supremo N° 002-2014-Vivienda.
- ✓ Decreto Supremo N° 009-2009-MINAM que aprueba las Medidas de Ecoeficiencia para el Sector Público, y su modificatoria aprobada mediante el Decreto Supremo N° 011-2010- MINAM.
- ✓ Resolución Ministerial N° 052-2012-MINAM, aprueba la Directiva para la Concordancia entre el Sistema Nacional de Evaluación del Impacto Ambiental (SEIA) y el Sistema Nacional de Inversión Pública.
- ✓ Ley N° 27314, Ley General de Residuos Sólidos

Econ. BETSY VICTORIO VILLANUEVA  
Especialista en Formulación y Evaluación de Proyectos de Inversión  
CEH: 0589







## GOBIERNO REGIONAL HUÁNUCO

- ✓ Ley N° 30157, Ley de Organizaciones de usuarios del agua
- ✓ Ley N° 29763, Ley Forestal y de Fauna Silvestre
- ✓ Ley N° 24031, Ley Orgánica del Servicio Nacional de Meteorología e Hidrología – SENAMHI
- ✓ Ley N° 26821, Ley Orgánica para el Aprovechamiento sostenible de los recursos naturales.
- ✓ Decreto Legislativo N° 1252 "Sistema Nacional de Programación Multianual y Gestión de Inversiones" y su Reglamento, aprobado por D.S. 027-2017-EF y posteriores modificaciones.
- ✓ Decreto Supremo N° 019 - 2009-MINAM, aprueban el reglamento del sistema nacional de evaluación de impacto ambiental.
- ✓ Decreto Supremo N° 001-2010-AG, que aprueba el Reglamento de la Ley N° 29338 Ley de Recursos Hídricos.
- ✓ Decreto Supremo N° 023-2014-MINAGRI, que modifica el Reglamento de la Ley N° 29338, Ley de Recursos Hídricos, aprobado por el Decreto Supremo N° 001-2010-AG.
- ✓ Ley N° 30225 – Ley de Contrataciones del Estado y su Reglamento, aprobado por D.S. N° 350-2015-EF, modificados por D.L. N° 1341 y DS. N° 056-2017-EF, respectivamente y posteriores modificaciones y sus modificaciones.
- ✓ Decreto Supremo N° 013-2010-AG, que aprueba el Reglamento para la ejecución de levantamiento de Suelos.
- ✓ Decreto Supremo N° 012-2009-MINAM, que aprueba la Política Nacional del Ambiente.
- ✓ Decreto Supremo N° 019-2012-AG, aprueba el reglamento de gestión ambiental del sector agrario.
- ✓ Decreto Supremo N° 017-2012-AG, aprueban el reglamento de Infracción y sanciones ambientales
- ✓ Decreto Supremo N° 002 – 2014-MINAM, aprueban disposiciones complementarias para la aplicación de estándares de calidad ambiental (ECA) para suelos
- ✓ Resolución Ministerial N° 0498-2003-AG, que aprueba la Política y la estrategia nacional de Riego del Perú.
- ✓ Resolución Jefatural N° 007-2015-ANA, que aprueba los reglamentos de los procedimientos administrativos para el otorgamiento de derechos de usos de agua y autorización de ejecución de obras en fuentes naturales de agua.

### 5.3.2 Normas relacionadas a proyectos agrícolas

- ✓ Guía Metodológica para formulación de proyectos de inversión pública de Riego Menor - Ministerio de Economía y Finanzas de la Dirección General de Política de Inversiones del Sector Público- DGPI.
- ✓ Guía Metodológica para la Identificación, Formulación, y Evaluación de proyectos de Riego Grandes y Medianos -Ministerio de Economía y Finanzas de la Dirección General de Programación Multianual del Sector Público- DGPM.
- ✓ Artículos 09°, 10° y 11° del capítulo III del Código del Medio Ambiente y de los Recursos Naturales, DL N° 613 – 08-09-90.
- ✓ Ley N° 28585, Ley que crea el Programa de Riego Tecnificado, se declara de necesidad y utilidad pública la creación del programa de Riego Tecnificado, para promocionar el reemplazo progresivo de los sistemas de riego tradicionales en el sector agricultura en general.
- ✓ Reglamento de la Ley N° 28585, aprobado por Decreto Supremo N° 004-2006-AG y sus modificatorias aprobadas con Decreto Supremo N° 008-2013-MINAGRI, Decreto Supremo N° 015-2014-MINAGRI.







## GOBIERNO REGIONAL HUÁNUCO

- ✓ Decreto Supremo N° 006-2015-MINAGRI, que aprueba la Política y estrategia nacional de Recursos Hídricos
- ✓ Decreto Supremo N° 013-2015-MINAGRI, que aprueba el Plan Nacional de Recursos Hídricos
- ✓ Decreto Supremo N° 017-2009-AG, que aprueba el reglamento de Clasificación de Tierras por su capacidad de Uso Mayor.
- ✓ Decreto Supremo N° 005-2012-TR, aprueban reglamento de Salud y Seguridad en el Trabajo.
- ✓ Decreto Supremo N° 003-2014-MC, aprueba el reglamento de intervenciones arqueológicas.
- ✓ Decreto Supremo N° 005-2015-MINAGRI, aprueban el reglamento de la ley de las organizaciones de usuarios de agua.
- ✓ Resolución Jefatural N° 154-2014-ANA, que aprueba el anexo 1 de la memoria descriptiva de la infraestructura hidráulica.
- ✓ Resolución Jefatural N° 317-2006-INDECI, que aprueba el "Manual básico para la estimación del riesgo".

### 5.3.3 Normas, manuales y/o directivas del Sistema Nacional de Programación Multianual y Gestión de Inversiones (Invierte.pe.)

- ✓ D. Leg. N° 1252.- Decreto Legislativo que crea el Sistema Nacional de Programación Multianual y Gestión de Inversiones y deroga la Ley N° 27293, Ley del Sistema Nacional de Inversión Pública.
- ✓ DECRETO SUPREMO N° 027-2017-EF: Aprueban el Reglamento del Decreto Legislativo N° 1252.
- ✓ Resolución Directoral N° 003-2013/63.1, aprueban lineamientos básicos para la formulación de proyectos de inversión pública con enfoque territorial.
- ✓ Resolución Directoral N° 001-2015-EF/63.1, aprueban guía general para identificación, formulación y evaluación social de proyectos de inversión pública, a nivel de perfil y/o la norma que la modifique o reemplace.
- ✓ Resolución Jefatural N° 112-2014-CENEPRED/J que aprueba el Manual para la Evaluación de riesgos ocasionados por fenómenos naturales.
- ✓ Demás normas técnicas o parámetros internacionales para unidades y/o servicios riego que no tienen referente nacional adecuado y/o necesita perfeccionarse, vigentes y sus modificatorias.
- ✓ Resolución Directoral N° 007-2016-EF/15, que aprueba los lineamientos generales para Proyectos de Inversión Pública y /o la norma que la modifique o reemplace.
- ✓ Guía Simplificada para la Identificación, Formulación y Evaluación Social de Proyectos de Riego Menor a Nivel de Perfil.
- ✓ Resolución Ministerial N° 052-2012 MINAM, que aprueba la Directiva para la concordancia entre el Sistema Nacional de Evaluación de Impacto Ambiental (SEIA).
- ✓ Resolución Ministerial N° 199-2015-MINAM, que aprueban los lineamientos de política de inversión pública en materia de diversidad biológica y servicios eco sistémicos 2015-2021.
- ✓ Resolución Directoral N° 006-2015-EF/63.01, que aprueban instrumentos metodológicos para la aplicación de herramientas participativas en los proyectos de inversión pública y para la formulación de proyectos de inversión pública en diversidad biológica y servicios eco sistémicos.
- ✓ Resolución Directoral N° 008-2013-EF/63.01, que modifica anexo de la directiva general del sistema nacional de inversión pública, aprobada con resolución directoral N° 003-2011-EF/68.01.
- ✓ Resolución Directoral N° 001-2019-EF/63.01, Directiva General del Sistema Nacional de Programación Multianual y Gestión de Inversiones.

Edm. R. VICTORIO VILLANUEVA  
Especialista en Formulación y Evaluación de Proyectos de Inversión  
CEH: 0689





## GOBIERNO REGIONAL HUÁNUCO

### 5.4. IMPACTO AMBIENTAL

En caso que el Reglamento Técnico establezca en su contenido, el cumplimiento de normas técnicas nacionales e internacionales referidas a la sostenibilidad ambiental, la Entidad deberá detallar cuales de dichas normas técnicas resultan aplicables.

Asimismo, cuando el Reglamento Técnico establezca que debe seleccionarse alguno de las normas técnicas referidas a la sostenibilidad ambiental, previstas en su contenido, la Entidad deberá determinar en los TDR la norma técnica aplicable de acuerdo al objetivo y a las características de la contratación.

### 5.5. SEGUROS

El consultor es responsable de asumir los seguros relacionados a su equipo técnico (personal clave y no clave). Asimismo, el Gobierno Regional Huánuco no tiene obligaciones contractuales con el equipo técnico.

Del Equipamiento: la Camioneta 4X4 debe contar con certificado de Inspección Técnica Vehicular vigentes y SOAT, que será acreditada al inicio de su ejecución contractual.

### 5.6. LUGAR Y PLAZO DE PRESTACIÓN DEL SERVICIO

#### 5.6.1 LUGAR

##### a. Ubicación Política

Región : Huánuco  
Provincia : Huacaybamba  
Distrito : Canchabamba

##### b. Ubicación Geográfica

Geográficamente la zona del proyecto se ubica dentro de las coordenadas UTM, cuyo Datum WGS84 es:

**Cuadro Nº 01: Coordenadas UTM**

PUNTOS DE REFERENCIA (COORDENADAS UTM)			
DESCRIPCIÓN	ESTE	NORTE	ALTITUD
San Cristóbal de Pachachin.	265035.00	9022811.0	3170.00



*Econ. BETSY VICTORIO VILLANUEVA*  
CEH: 0689  
Especialista en Formulación y Evaluación de Proyectos de Inversión





## GOBIERNO REGIONAL HUÁNUCO

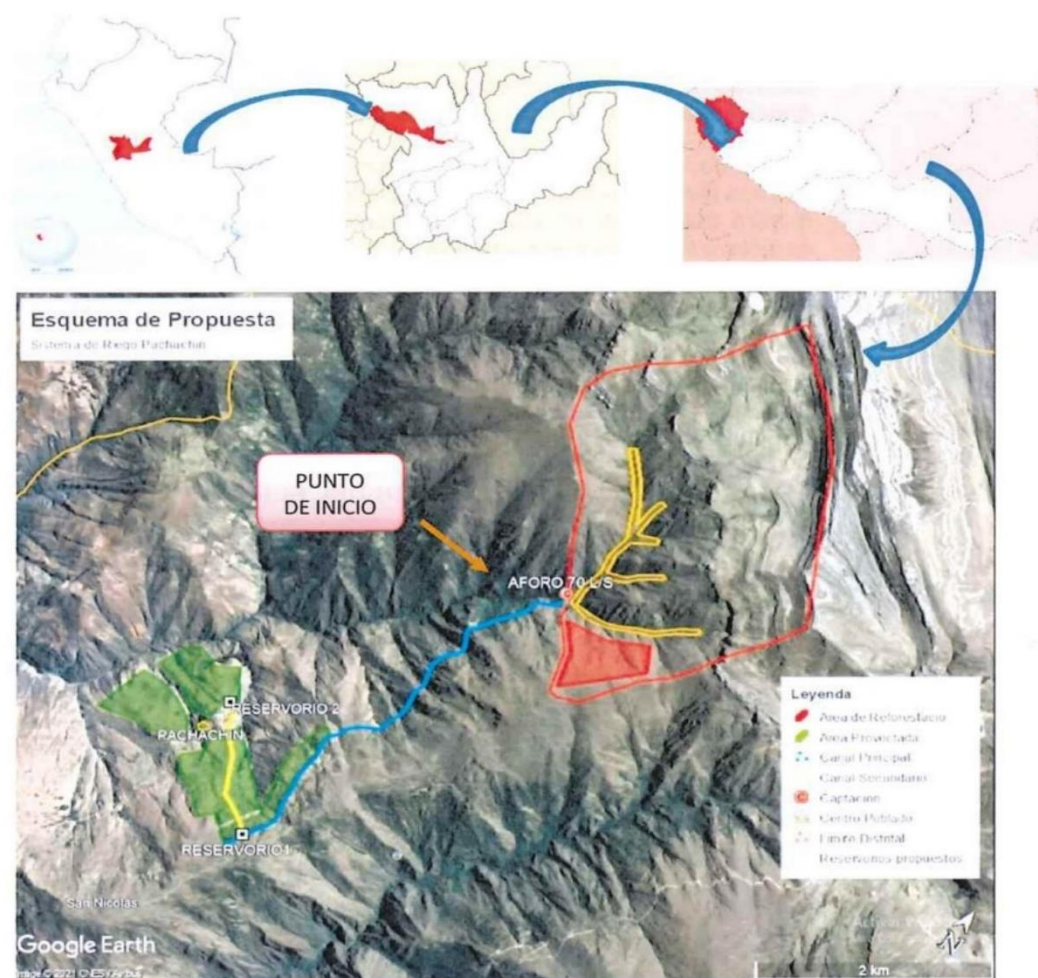

### c. Ubicación Hidrográfica Referencial

Región Hidrográfica : ALA Alto Marañón.  
Unidad Hidrográfica : 49899

### d. Accesibilidad

El ámbito del proyecto se encuentra a:

#### Cuadro Nº 02: Accesibilidad

VIAS DE ACCESO		
RUTA	TIPO	LONGITUD (Km)
Huánuco-Cachabamba	Carretera Afirmada	108 km
Canchabamba – San Cristóbal de Pachachin	Carretera Afirmada	580 km
Captación	Troza Carrozable Angosta	20.00 km

Fuente: Trabajo de campo

Elaboración: propia







## GOBIERNO REGIONAL HUÁNUCO

### e. Área Referencial de influencia

Los pobladores y autoridades del distrito de Canchabamba, localidad de San Cristóbal de Pachachin, consideran hacer realidad este proyecto por ser de gran importancia para la mejora de la calidad de vida de los agricultores que beneficiara el riego de las parcelas.

La longitud preliminar estimada del canal de conducción es de 6.0 Km principal.

La longitud preliminar estimada del canal de conducción es de 2.0 Km secundario.

Fisiográficamente estos suelos pertenecen al gran paisaje de zona medio andina montañosa (Vs1-e) medias ubicadas en la margen izquierda del río Marañón; de origen coluvio aluvial, con buena vegetación natural. Delimitados en la parte baja por la vertiente montañosa empinada a escarpada (Vs2-e), y en las partes altas altiplanicie disectada (Ad-c) con vegetación natural.

Las pendientes de los suelos del área de intervención, varían de (15% - 25%) en Altiplanicie Disectada (Ad-c); a empinados (25 % - 50 %) en laderas largas en vertientes montañas empinada a escarpadas (Vs3-e). Siendo la escasez de agua de riego la mayor limitante para el desarrollo de una agricultura sustentable, por lo que se encuentra sumida en la agricultura de subsistencia.

El Distrito de Canchabamba posee una extensión superficial de 186.83 Km<sup>2</sup>

### Población beneficiaria estimada

La población del distrito de Canchabamba, localidad de San Cristóbal de Pachachin se estima en un total de 332 beneficiados, los cuales se distribuyen como sigue:

**Cuadro N° 03: Centros poblados**

N°	Nombre	Categoría	INEI 2017	viviendas
1	San Cristóbal de Pachachin	Localidad	332	65

**Nota:** en la presente lista solo se menciona las localidades de mayor concentración poblacional pero también son beneficiarios los anexos, EL CONSULTOR debe incorporarlos a la formulación del proyecto y esto no incrementara los costos de la formulación.

### f. Esquema del canal.

#### Fuentes de agua.

Mediante el uso del software como Google Earth, mapas satelitales, cartas geográficas y vista de campo se identificó baterías de lagunas sobre vasos geológicos conformados de mato rocoso.

Las captaciones identificadas con potencial hídrico son 1 la cual se encuentran en el distrito de Canchabamba con la siguiente ubicación:

**Cuadro N° 04: Referencia de fuentes hídricas**

Caudal (l/s)	70
E:	266952.00 m E
N:	9025702.00 m S



Econ. BETSY VICTORIO VILLANUEVA  
CEH: 0689  
Especialista en Formulación y Evaluación de Proyectos de Inversión



## GOBIERNO REGIONAL HUÁNUCO

### g. Áreas Arqueológicas identificadas.

En los trabajos de topografía, Evitar Áreas de restos arqueológicos con la finalidad de tramitar el Certificado de Inexistencia de Restos Arqueológicos (CIRA)

Caso de no evitar los sitios arqueológicos el presente contrato también incluye los procesos previos, incluyendo los Proyecto de Evaluación Arqueológicos en etapas de campo, tramites, hasta la aprobación de CIRA El cual el CONSULTOR es responsable de asumir los gastos.

### 5.6.2 PLAZO

#### a) Del cómputo de plazos

Según lo indicado en el Art. 143° del Reglamento de la Ley de Contrataciones del Estado, el plazo de ejecución de consultorías se computa en días calendario, excepto en los casos indicados en dicho Reglamento. Se incluye los días sábados, domingos y feriados. Es aplicable para definir la fecha de término de plazos, lo indicado en los incisos 4 y 5 del Artículo 183° y en el Artículo 184° del código Civil.

#### b) Del plazo total de la consultoría

El plazo máximo del servicio de consultoría es de **SESENTA (60) DÍAS CALENDARIO ACUMULADOS**, que se desagrega en plazos distintos según los entregables.

Este plazo se refiere únicamente al tiempo que tiene EL CONSULTOR para la formulación del Estudio de Preinversión (que incluye también la elaboración del Plan de Trabajo), no incluye los plazos que la SGEPI y las entidades involucradas en la evaluación requieren para la revisión y conformidad de los entregables.

Tampoco incluyen los tiempos destinados para el levantamiento de observaciones, que se realizará en virtud al numeral 168.4 del artículo 168 del Reglamento de la Ley de Contrataciones del Estado, que señala en cuanto a cuanto a las consultorías lo siguiente: *"Dependiendo de la complejidad o sofisticación de la contratación, o si se trata de consultorías, el plazo para subsanar no puede ser menor de cinco (5) ni mayor de veinte (20) días"*. El incumplimiento injustificado a los plazos de subsanación configura a la aplicación de penalidad.

#### c) Inicio del plazo de ejecución de la consultoría

De acuerdo al Art. 142° del Reglamento de la Ley de Contrataciones del Estado, La contabilización del plazo del servicio inicia al día siguiente de la entrega de terreno, por ser un estudio de pre inversión complejo, se suscribe el Acta de entregado de terreno suscrito por la ENTIDAD (Representado por la SGEPI) Y EL CONSULTOR.

#### d) Plazos para presentación de los entregables

Los plazos para la formulación del Estudio de Pre inversión, son los siguientes:

**Cuadro N° 05 – Plazo de presentación de los entregables**

N°	ENTRE-GABLE	PRODUCTO	PLAZO MÁXIMO DE PRESENTACIÓN
0	PLAN DE TRABAJO		A los 02 días calendario, a partir de que se cumplan las condiciones (*) del inicio de ejecución del servicio
1	PRIMER ENTREGABLE	Identificación y estudios complementarios	A los treinta y tres (33) días calendario contados a partir del día siguiente de que la SGEPI notifica la aprobación del plan de trabajo.







## GOBIERNO REGIONAL HUÁNUCO

Nº	ENTREGABLE	PRODUCTO	PLAZO MÁXIMO DE PRESENTACIÓN
2	SEGUNDO ENTREGABLE	PIP completo	A los veinticinco (25) días calendario contados a partir del día siguiente de que la SGEPI notifica la conformidad del primer entregable.

El consultor podrá continuar la siguiente etapa una vez recibida la conformidad emitida por la SGEPI.

(\*) Reunión de coordinación entre el equipo técnico de la consultoría y el personal de la SGEPI

**e) Plazos de devolución de entregable**

Luego de la recepción del Entregable a través de mesa de partes, el Inspector de la SGEPI antes de considerarlo como aceptado para iniciar su Evaluación, realizará una verificación del contenido según los términos de referencia, de estar incompleto se devolverá a EL CONSULTOR considerándose como NO PRESENTADO; el medio de comunicación al consultor será vía correo electrónico declarado por el postor, siendo la comunicación en un plazo no mayor a 24 horas de recibido el entregable por la SGEPI, la presentación incompleta del entregable corresponde a la aplicación de la penalidad correspondiente.

**f) Plazos del levantamiento de observaciones**

De existir observaciones en cada entregable, estas serán comunicadas por la SGEPI por de manera formal al EL CONSULTOR, debiendo este realizar el levantamiento de observaciones en los plazos que otorgue la SGEPI, para tal efecto con criterio y de acuerdo con la envergadura y complejidad de la subsanación de la observación, dicho plazo que no podrá ser menor de cinco (5) días calendario, ni mayor de veinte (20) días calendario, en concordancia al Art. 168 del reglamento de la Ley de Contrataciones del Estado.

No obstante, los plazos que EL CONSULTOR requiera para corregir observaciones no subsanadas, derivados del pliego original de observaciones, ya sea por omisión o rectificación fallida; se considerarán como atraso en la ejecución del servicio, lo que conllevará a la aplicación de la penalidad en dicho entregable.

**g) Ampliación de plazo de la consultoría**

Las solicitudes de ampliación de plazo a cargo de EL CONSULTOR, deberán presentarse mediante documento escrito en la mesa de partes del GRH, siendo la única vía para la presentación de solicitudes. Dentro de los siete (07) días hábiles de finalizado el hecho generador del atraso o paralización, el cual deberá encontrarse debidamente sustentado en atención al artículo 158 del RLCE.; siendo la única vía de presentación de solicitudes. Asimismo, las modificaciones del contrato se realizarán conforme al artículo 34 de la LCE, en concordancia con el artículo 160 del Reglamento de la Ley de Contrataciones del Estado.

EL CONSULTOR, tiene opción de ser observado por la SGEPI (calificación de NO CONFORME) hasta en dos (2) oportunidades por cada entregable presentado. De persistir las observaciones, ello será causal suficiente para que la SGEPI, de así considerado conveniente, proceda con la resolución de contrato por incumplimiento atribuible a EL CONSULTOR



### 5.7. RESULTADO ESPERADOS

**a) Contenido de los entregables**





## GOBIERNO REGIONAL HUÁNUCO

Los informes y el Documento del Estudio de Perfil, constituyen la presentación del servicio por parte del consultor, es decir son los documentos objetos de la presentación de los servicios, por lo tanto, deberán presentarse dentro de los plazos establecidos, fuera de los cuales se sujetan a la aplicación de penalidades establecidas.

Los plazos para la presentación de los informes y del Documento del Estudio de Perfil son obligatorios y están determinados en el presente término de referencia.

Excepto que se indique lo contrario, los plazos se fijan en días naturales o calendarios y no pueden ser modificados, salvo que la ejecución del servicio apruebe ampliaciones. Las fechas de inicio y término de cada actividad y presentación de informes, se fijarán en base a sus respectivos plazos de ejecución.

El consultor deberá entregar los Informes y el Documento del Estudio de Perfil, con los contenidos que a continuación se indican:

- **PLAN DE TRABAJO**

El consultor deberá presentar como máximo a los 02 días calendarios contados a partir del día siguiente después de ejecutado el Taller de inducción realizado por la SGEPI.

El Plan de Trabajo será de acuerdo a la fecha de inicio del plazo de ejecución del servicio estipulado en el Contrato. El Plan de Trabajo (Cronograma y Programa de Actividades actualizados), será formulado por el consultor considerando los plazos establecidos en los términos de referencia por cada entregable.

Su contenido mínimo y parámetros técnicos se estipulan en el **numeral 5.2 (plan de trabajo del consultor)** de los presentes términos de referencia.

- **ENTREGABLE 1**

Su contenido mínimo se detalla a continuación:

- **IDENTIFICACIÓN al 100%**

- Diagnóstico
  - ✓ Área de estudio y área de influencia:
  - ✓ La Unidad Productora de bienes o servicios (UP) en los que intervendrá el PIP.
  - ✓ Los involucrados en el PIP.
- Definición del problema, sus causas y efectos.
- Definición del objetivo.
- Planteamiento de alternativa de solución.

- **ESTUDIOS BÁSICOS Y ESPECIALIZADOS:**

El consultor deberá presentar los siguientes estudios:

- ❖ Estudios hidrológicos al 100%
- ❖ Estudios Agrologicos y Agronómico: Aptitud para riego y capacidad de uso mayor al 100%
- ❖ Estudios Geológico – Geotecnia al 100%
- ❖ Estudio Geofísicos al 100%
- ❖ Estudios topográfico al 100%
- ❖ Estudio Arqueológico al 100%
- ❖ Estudios Social al 100%

- **DOCUMENTOS DE SOSTENIBILIDAD**





## GOBIERNO REGIONAL HUÁNUCO

- ❖ Trámite del Certificado de Inexistencia de Restos Arqueológicos CIRA (también incluye procesos previos a esta, incluye PEA Proyecto de Evaluación Arqueológica de ser necesario y tramites adicionales).
- ❖ Trámite de Acreditación de disponibilidad hídrica, otorgado por la Autoridad Nacional del Agua Estudio Hidrológico para la acreditación de la disponibilidad hídrica superficial Formato Anexo 06 ALA (incluye trámites adicionales hasta la certificación).
- ❖ Padrón de Usuarios firmados y/o huella digital, visado por una autoridad local.
- ❖ Acta de reunión de involucrados.
- ❖ Otros de acuerdo a la tipología de proyecto.

### • **ENTREGABLE 2**

PIP Completo:

#### ➤ **FORMULACIÓN al 100%**

- Definición del horizonte de evaluación del proyecto
- Estudio de mercado del servicio público
  - ✓ Análisis de la demanda
  - ✓ Análisis de la oferta.
  - ✓ Determinación de la brecha (balance hídrico)
- Análisis técnico de las alternativas.

Para el presente proyecto se considera un mínimo de dos alternativas.

Según la normativa vigente para la realización de la segunda alternativa se puede cambiar la localización, se propone cambiar las lagunas entre las señaladas en el TDR Mínimo 3 lagunas para cada alternativa.

También contempla el cambio de tecnología de la propuesta, el cambio de tecnología contempla el cambio de estructuras planteadas, no contempla el cambio de material de los componentes estructurales de la propuesta inicial.

- ✓ Estudio técnicos
- ✓ Metas físicas
- Costos a precios de mercado:
  - ✓ Identificación y mediciones de los requerimientos de recursos.
  - ✓ Valorización de los costos a precios de mercado.

#### ➤ **EVALUACIÓN al 100%**

- Evaluación Social
  - ✓ Beneficios Sociales.
  - ✓ Costos Sociales.
  - ✓ Estimar los indicadores de rentabilidad social del Proyecto.
  - ✓ Efectuar el análisis de sensibilidad.
- Evaluación Privada
- Análisis de Sostenibilidad
- Selección de alternativa.
- Gestión del Proyecto
  - ✓ Para la fase de ejecución.
  - ✓ Para la fase de funcionamiento
  - ✓ Financiamiento.
- Plan de Implementación
- Estimaciones del impacto ambiental
- Matriz de marco lógico para la alternativa seleccionada

#### ➤ **CONCLUSIONES Y RECOMENDACIONES al 100%**



*[Firma]*  
Econ. BETSY VICTORIO VILLANUEVA  
CEH: 0689  
Especialista en Formulación y Evaluación de Proyectos de Inversión





## GOBIERNO REGIONAL HUÁNUCO

- **RESUMEN EJECUTIVO (al inicio) al 100%**
- **ESTUDIOS BÁSICOS Y ESPECIALIZADOS al 100%**
  - ❖ Estudios de Hidráulica al 100%.
  - ❖ Estudio de Evaluación de Riesgos originados por fenómenos Naturales CENEPRED al 100%.
  - ❖ Estudio de Siembra de Agua y línea base al 100%.
  - ❖ Estudio Forestal al 100%
  - ❖ Metrados, Costos y Presupuestos al 100%.
- **DOCUMENTOS DE SOSTENIBILIDAD**
  - ❖ Aprobación del Certificado de Inexistencia de Restos Arqueológicos CIRA (también incluye procesos previos a esta, incluye PEA Proyecto de Evaluación Arqueológica de ser necesario y tramites adicionales).
  - ❖ Aprobación del Anexo 06 ALA (incluye trámites adicionales hasta la certificación).
  - ❖ Acta de donación de Terrenos con coordenadas UTM de acuerdo a las UPS, firmadas por los propietarios y visada por las autoridades locales.
  - ❖ Conformación de Junta de Regantes.
  - ❖ Documento que garantiza la Operación y Mantenimiento de la UPS.
  - ❖ Otros de acuerdo a la tipología de proyecto.
- **PRESENTACIÓN FINAL**
  - **PERFIL TECNICO AL 100%**
    - Firmado, foliado y sellado
  - **DOCUMENTOS**
    - Ficha de registro invierte (digital -Excel y físico UN ORIGINAL Y COPIA)
    - Documentos anexos de acuerdo al tipo de proyecto e invierte.pe

### 5) Forma de presentación de los entregables

EL CONSULTOR debe presentar cada entregable al Gobierno Regional de Huánuco con atención a la SGEPI, por escrito a través de mesa de partes, incluyendo como mínimo la siguiente documentación:

- ✓ Carta dirigida a la máxima autoridad del GRH con Atención a la SGEPI, emitida por el representante legal de EL CONSULTOR, adjuntando el entregable que corresponda, en un (01) ejemplar físico original y un (1) CD o DVD con los archivos digitales en formato primigenia, en caso de las hojas Excel estas deben ser con la presencia de cálculos y formulas. Asimismo, esta información debe ser condonante con la información física del entregable. La omisión de esta condición acarreará a la aplicación de penalidad establecida en el presente.
- ✓ Tomar en consideración el orden y evitar la omisión del foliado<sup>7</sup>.

Asimismo, EL CONSULTOR deberá presentar, así como la información física y digital cada Entregable, considerando los siguientes parámetros:

- ✓ Impreso en papel bond A4 (210x297mm) de 75 gr, la fuente tipográfica que se utilizará en la redacción de los textos será Arial, el tamaño de la letra para los títulos generales, subtítulos y para los textos será de 11 puntos, sangría a criterio, el espaciado interlineal sencillo y alineación justificada.
- ✓ La impresión debe ser en óptima calidad y los gráficos o cuadros en tamaño adecuado que permita visualizar el contenido de manera legible y muy clara.
- ✓ Se presentará un (1) ejemplar físico en original debidamente foliado, rubricado y

<sup>7</sup> Coordinar con el SGFEPI la forma de la foliación.







## GOBIERNO REGIONAL HUÁNUCO

- sellado en todas las hojas por el Jefe del Proyecto y por los profesionales de cada especialidad, donde corresponda. Los sellos utilizados deberán corresponder a los registrados en el Colegio Profesional al cual pertenezcan los profesionales.
- ✓ Se empleará exclusivamente la caratula que suministrará la SGEPI, que será solicitada anticipadamente por el consultor.
  - ✓ Respecto a la presentación de planos y esquemas en cada Entregable será de la siguiente manera:
    - Elaborados a través del software AutoCAD.
    - Planos impresos en papel bond mínimo 90gr, en formato DIN – A3, A2, A1 o A0, impresión que facilite su lectura, y presentados en archivadores plastificados y doblados en formato A4 debidamente foliados, rubricados y sellados por el Jefe de Proyecto y por el profesional responsable de su elaboración.
    - Los planos serán a escala 1/250, 1/200 y otras que considere la SGEPI.

### 6. REQUISITOS Y RECURSOS DEL PROVEEDOR.

#### 6.1. PERFIL Y EXPERIENCIA DEL POSTOR

##### 6.1.1 PERFIL DEL POSTOR

El consultor, deberá ser un apersona natural, jurídica o consorcio, no estar Impedido para contratar con el Estado, que asumirá la responsabilidad de formular el Estudio de Pre inversión, a nivel de Perfil, del proyecto que se describe en los presentes Términos de Referencia.

Corresponden al de un Servicio de Consultoría en General, según la definición contenida en el Anexo de Definiciones del Reglamento de la Ley de Contrataciones del Estado.

EL CONSULTOR deberá contar con inscripción vigente en el Registro Nacional de Proveedores que administra el OSCE, en el rubro Servicios. No deberá mantener sanción vigente aplicada por el OSCE, ni estar impedido, temporal o permanentemente, para contratar con el Estado Peruano; por consiguiente, no deberá encontrarse incluido en el Capítulo de Inhabilitados para Contratar con el Estado que administra el OSCE.

Contar con un profesional con el perfil solicitado para el cargo de Especialista en Estimación de Riesgos, con la acreditación de Estimador y Evaluador de Riesgo CENEPRED

##### 6.1.2 CONDICIONES DE LOS CONSORCIOS

De conformidad con el numeral 49.5 del artículo 49 del Reglamento, el área usuaria puede incluir lo siguiente:

- 1) El número máximo de consorciados es de 02 consorciados.
- 2) El porcentaje mínimo de participación en la ejecución del contrato, para el integrante del consorcio que acredite mayor experiencia, es de 80%.

##### 6.1.3 EXPERIENCIA DEL POSTOR EN LA ESPECIALIDAD

El postor debe acreditar un monto facturado acumulado equivalente a S/ 192,000.00 (CIENTO NOVENTA Y DOS MIL CON 00/100 SOLES) por la contratación de servicios de consultoría iguales o similares al objeto de la convocatoria, durante los diez (10) años anteriores a la fecha de la presentación de ofertas que se computarán desde la fecha de la conformidad o emisión del comprobante de pago, según corresponda.

Se acreditará con copia simple de contratos u órdenes de servicios, y su respectiva conformidad por la prestación efectuada; o comprobantes de pago cuya cancelación se acredite documental y fehacientemente, con Boucher de depósito, reporte de estado de cuenta, cancelación en el documento, entre otros, correspondientes a un máximo de veinte (20) contrataciones.





## GOBIERNO REGIONAL HUÁNUCO

El postor debe presentar la declaración jurada indicando correo electrónico empresarial o del representante Legal con fines de Notificación en la etapa Contractual

### SE CONSIDERAN SERVICIOS DE CONSULTORÍA SIMILARES A LOS SIGUIENTES:

Estudios y/o proyectos desarrollados a nivel de PIP menores o Preinversión o Perfil o Prefactibilidad o Factibilidad o Expediente Técnico en proyectos de represamiento o almacenamiento de agua en general (proyectos de sistema de riego, canales de riego, servicios de agua para riego o infraestructura de riego, sistema de agua potable, presas, acueductos, servicio de almacenamiento de agua de obras para usos industrial.

### 6.2. RECURSOS A SER PROVISTOS POR EL POSTOR

#### 6.2.1. EQUIPAMIENTO

##### Requisitos:

- \* Una (01) Estación Total, con antigüedad máximo 04 años.
- \* Una (01) Camioneta 4X4, con antigüedad máximo 5 años.
- \* Un (01) GPS Navegador, con antigüedad máximo de 02 años.
- \* Tres (03) computadoras o laptops.

##### Acreditación:

Según establece las bases estándar y/o la normativa de las contrataciones.

#### 6.2.2. OFICINA

Contar con una oficina en la ciudad de Huánuco, que será acreditada para la suscripción de contrato, con algún documento que demuestre el alquiler o la propiedad.

#### 6.2.3. PERSONAL

##### a) Requisitos y perfil del personal clave

La colegiatura y habilitación de los profesionales se requerirá para el inicio de su participación efectiva en la ejecución del servicio, tanto para aquellos titulados en el Perú o en el extranjero. Para fines del servicio, el equipo consultor estará compuesto por un equipo de profesionales, que deberán contar con los medios necesarios para cumplir eficientemente sus obligaciones. El personal clave exigido es:

##### Cuadro N° 04 – Personal clave

N°	CARGO	REQUISITOS TÉCNICOS MÍNIMOS
01	Jefe del Proyecto	<b>Formación Académica:</b> Ingeniero Agrícola o Ingeniero Civil (colegiado y habilitado) <b>Experiencia:</b> Experiencia mínima de dos (02) años a partir de la colegiatura, en la elaboración de estudios o proyectos, o experiencia como jefe de proyectos y/o Proyectista y/o jefe de estudio y/o director de estudios y/o Supervisor y/o supervisión y/o Coordinador de estudio en la elaboración de proyectos y/o estudios en proyectos igual y/o similar al objeto a nivel de PIP menores o Preinversión o Perfil o Pre factibilidad o Factibilidad o Expedientes Técnicos.
02	Especialista en Geología y Geotécnica	<b>Formación académica:</b> Ingeniero Geólogo o Ingeniero Civil (colegiado y habilitado) <b>Experiencia:</b> Experiencia mínima de un (01) año a partir de la colegiatura, como especialista en geología y/o geotecnia y/o mecánica de suelos en la







## GOBIERNO REGIONAL HUÁNUCO

Nº	CARGO	REQUISITOS TÉCNICOS MÍNIMOS
		elaboración de proyectos y/o estudios igual y/o similar al objeto a nivel de PIP menores o Preinversión o Perfil o Prefactibilidad o Factibilidad o Expedientes Técnicos.
03	Especialista en Hidrología	<b>Formación académica:</b> Ingeniero Agrícola o Ingeniero Civil. (colegiado y habilitado) <b>Experiencia:</b> Experiencia mínima de un (01) año a partir de la colegiatura, como especialista en Hidrología y/o Hidrólogo en la elaboración de proyectos y/o estudios igual y/o similar al objeto a nivel de PIP menores o Preinversión o Perfil o Prefactibilidad o Factibilidad o Expedientes Técnicos.
04	Especialista en Diseño Hidráulico	<b>Formación Académica:</b> Ingeniero Agrícola o Ingeniero Civil. (colegiado y habilitado) <b>Experiencia:</b> Experiencia mínima de un (01) año a partir de la colegiatura, como especialista en Diseño Hidráulico en la elaboración de proyectos y/o estudios igual y/o similar al objeto a nivel de PIP menores o Preinversión o Perfil o Prefactibilidad o Factibilidad o Expedientes Técnicos.
05	Especialista en Formulación de Proyectos	<b>Formación Académica:</b> Economista (colegiado y habilitado) <b>Experiencia:</b> Experiencia mínima de un (01) año a partir de la colegiatura, como especialista formulador y/o evaluando y/o socioeconómico en la elaboración de proyectos y/o estudios igual o similar al objeto a nivel de PIP menores o Preinversión o Perfil o Prefactibilidad o Factibilidad; en el SNIP y/o Invierte.pe
06	Especialista Agrológico o Agrónomo	<b>Formación académica:</b> Ingeniero Agrónomo (colegiado y habilitado) <b>Experiencia:</b> Experiencia mínima de un (01) año a partir de la colegiatura, como especialista en estudios agrológicos y/o agronómicos en la elaboración de proyectos y/o estudios en general a nivel de PIP menores o Preinversión o Perfil o Prefactibilidad o Factibilidad o Expedientes Técnicos.
07	Especialista Ambiental y/o Forestal	<b>Formación académica:</b> Ingeniero Ambiental o Ingeniero Forestal (colegiado y habilitado) <b>Experiencia:</b> Experiencia mínima de un (01) año a partir de la colegiatura, como especialista ambiental y/o forestal y/o estudios igual o similar al objeto a nivel de PIP menores o Preinversión o Perfil o Prefactibilidad o Factibilidad o Expedientes Técnicos.
08	Especialista en Evaluación de riesgo y Desastres	<b>Formación académica:</b> Ingeniero Geólogo o Ingeniero Civil (colegiado y habilitado) <b>Experiencia:</b> Experiencia mínima un (01) año a partir de su acreditación, como especialista en Evaluación de Riesgos originados por fenómenos naturales a nivel de PIP menores o Preinversión o Perfil o Prefactibilidad o Factibilidad o Expedientes Técnicos.

*Econ. BETSY VICTORIO VILLANUEVA*  
Especialista en Formulación y Evaluación de Proyectos de Inversión  
CEH: 0689

### Notas:

- ✓ El personal clave debe tener la condición de habilitado, la misma será verificada para dar inicio la prestación efectiva del servicio.
- ✓ La acreditación de la experiencia será conforme lo establece la normativa de contrataciones, así como las bases estándar.

### b) Procedimiento para cambio del personal ofrecido, por razones de fuerza mayor o caso fortuito debidamente justificado.

Para la prestación de los servicios correspondientes a la elaboración del Estudio, el Consultor utilizará el personal profesional calificado especificado en su Propuesta Técnica, no estando permitido cambios, salvo por razones de fuerza mayor caso fortuito debidamente comprobadas. En estos casos, el Consultor







## GOBIERNO REGIONAL HUÁNUCO

deberá proponer a la Entidad, por escrito, el cambio de personal con quince (15) días antes que se culmine la relación contractual entre el consultor y el personal a ser sustituido. La Entidad a los 8 días siguientes emite su pronunciamiento sobre la solicitud de la sustitución del personal clave.

El reemplazante deberá reunir el perfil (formación académica y experiencia) iguales o superiores a las del profesional a reemplazarse, que motivaron la selección del contratista o consultor.

Los profesionales que conforman el Equipo Técnico del Estudio, propuesto por EL CONSULTOR en su oferta técnica, podrán ser sustituidos sólo por razones de caso fortuito o de fuerza mayor, la cual estará sujeta a evaluación y aprobación de la SGEPI, que dará como consecuencia el pronunciamiento de la entidad.

EL CONSULTOR deberá acreditar que el profesional propuesto para sustitución iguala o supera las calificaciones del profesional con el que se adjudicó el contrato, y que cumple con la documentación solicitada en las Bases y con todas las condiciones mínimas del perfil solicitado en los presentes términos de referencia.

En caso se identifique que alguno de los profesionales que conforman el Equipo Técnico del Estudio, no cumple con el levantamiento de observaciones de los productos de su especialidad de manera correcta y coherente, es decir, las observaciones son reiterativas; o no participa por segunda vez consecutiva en las reuniones convocadas por la SGEPI, la SGEPI podrá solicitar a EL CONSULTOR su cambio inmediato, por un profesional con las mismas calificaciones establecidas en los presentes términos de referencia.

### c) Funciones del equipo mínimo del consultor

Cuadro Nº 05 – Roles y funciones del Personal clave

Nº	CARGO	ROLES Y FUNCIONES
1	Jefe del Proyecto	<ul style="list-style-type: none"><li>Planificará y programará todas las actividades necesarias para la consecución de los objetivos del Estudio, en el plazo establecido.</li><li>Coordinará con el INSPECTOR Y EVALUADOR en todos los aspectos relacionados con los trabajos, materia del contrato.</li><li>Coordinará con el INSPECTOR Y EVALUADOR los documentos de gestión, siendo responsable directo de estos documentos.</li><li>Solicitará autorización y/o aprobación respectiva, en el marco de los servicios del CONSULTOR, tratando de simplificar al máximo los pasos administrativos.</li><li>Será responsable de la dirigir la formulación del Estudio de perfil conforme a los lineamientos del Sistema Nacional de Programación Multianual de Inversiones, Ley de Contrataciones del Estado y su Reglamento, y el presente Término de Referencia.</li><li><u>Reunirse como mínimo 01 vez por semana con el evaluador e inspector en las instalaciones de la SGEPI, para que sustente el avance y dificultades del PIP. (caso incumplimiento e aplicará penalidad)</u></li></ul>

Econ. BETSY VICTORIO VILLANUEVA  
CEH: 06893  
Especialista en Formulación y Evaluación de Proyectos de Inversión





## GOBIERNO REGIONAL HUÁNUCO

		<ul style="list-style-type: none"> <li>Tendrá a cargo todo el equipo de trabajo propuesto por EL CONSULTOR en su Oferta Técnica.</li> <li>Conformará los informes de avance mensual y el informe final hasta su aprobación y declaración de Viabilidad en el caso del Estudio de perfil.</li> <li>Conjuntamente con el INSPECTOR Y EVALUADOR, coordinará la obtención de los Documentos de Gestión (arreglos institucionales, financiamiento de los costos de operación y mantenimiento, aporte de los beneficiarios, disponibilidad física del terreno, tramitar los permisos y certificaciones ítem, 10.3 en coordinación con la entidad etc.).</li> <li>Revisará y consolidará los informes emitidos por los profesionales especialistas.</li> <li>Visará y sellará todas las páginas de los Informes de Avance del Estudio, del Informe Final, Planos, Anexos, etc.</li> <li>Remitirá el Informe Topográfico</li> </ul>
2	Especialista en Geología y Geotécnica	<ul style="list-style-type: none"> <li>Elaborará el Estudio de Mecánica de Suelos, Estudio de Canteras y Fuentes de Agua y los Estudios Geológicos – Geotécnicos.</li> <li>Realizará la caracterización sísmica regional y los rasgos particulares sobre la base de la información generada por las estaciones sismológicas de alta sensibilidad que operan en la región, a fin de delimitar las zonas activas.</li> <li>Confirmará el peligro de fallas geológicas el sistema de irrigación.</li> <li>Coordinará con el jefe del Estudio, para la prestación de los servicios de laboratorio.</li> <li>Responsable del traslado de muestra.</li> <li>Visará y sellará todas las páginas de los Informes de Avance del Estudio, del Informe Final, Planos, Anexos, etc.; que le competen.</li> </ul>
3	Especialista en Hidrología	<ul style="list-style-type: none"> <li>Responsable de elaborar los antecedentes y estudios de reconocimiento de campo, se obtendrá la información más consistente posible, sobre los regímenes hídricos de la zona que involucren las cuencas hidrográficas cuyos cursos de agua interceptan la vía dado el informe técnico de Ingeniería con los parámetros de diseño de proyecto.</li> <li>Será responsable de la realización del Estudio de Hidrología; que tiene como objetivo precisar la oferta y demanda del agua para el proyecto.</li> <li>Determinar las principales características de la Unidad Hidrográfica (área colectora) como: Área total, perímetro, índice de compactidad, factor de forma, altitud media de la cuenca, pendiente del cauce principal, rectángulo equivalente y tiempo de concentración.</li> </ul>







## GOBIERNO REGIONAL HUÁNUCO

		<ul style="list-style-type: none"> <li>• Presentar la relación de las estaciones meteorológicas cercanas al proyecto, cuya información se utilizó para el estudio, indicar ubicación, datos históricos; adjuntar mapa de estaciones hidrométricas y pluviométricas. Realizar un análisis de las variables meteorológicas mensuales para un periodo mínimo de 10 años.</li> <li>• Para las diferentes alternativas o ruta y/o variantes se deberán estimar las magnitudes de Eventos Hidrológicos Máximos.</li> <li>• Presentar la Acreditación de la Disponibilidad Hídrica Superficial otorgado por la Autoridad Administrativa del Agua Alto Huallaga.</li> <li>• Calcular el caudal ecológico, en concordancia con lo dispuesto por la Autoridad Nacional del Agua.</li> <li>• Definición de la oferta del recurso hídrico: Determinar los caudales y volúmenes mensuales naturalizados en el punto de captación del proyecto al 75 % de persistencia, para los usos consuntivos; y, caudales máximos para distintos periodos de retorno, que se usan para el diseño de las obras mayores, y datos de arrastre de sedimentos.</li> <li>• Definición de la demanda hídrica: Tener en cuenta los caudales y volúmenes disponibles para el uso del agua requerida del proyecto; asimismo, evaluar los derechos de uso de agua otorgados y sus efectos con la disponibilidad de agua. Plantear la demanda futura de agua, de forma mensualizada, para el proyecto. A partir de la cédula de cultivo propuesta para el proyecto, calcular la demanda de agua para riego de la superficie a irrigar.</li> <li>• Balance Hídrico Mensualizado del proyecto, definiendo la disponibilidad en el punto de captación, lo cual se obtiene relacionando la oferta y demanda de agua</li> <li>• Calidad del agua: Describir la clasificación del cuerpo de agua superficial, de acuerdo a parámetros aprobados por la Autoridad Nacional del Agua. Los análisis deben ser elaborados por instituciones competentes. El análisis requerido es Análisis de Aguas Estándar, también conocido como Análisis de Aguas Completo o Análisis de Aguas de Rutina, el mismo que incluye: aniones, cationes, pH, CE, RAS y aptitud del agua para el riego</li> <li>• Coordinará con el jefe del Estudio, para la prestación de los servicios de laboratorio.</li> <li>• Visará y sellará todas las páginas de los Informes de Avance del Estudio, del Informe Final, Planos, Anexos, etc., que le competen.</li> </ul>
4	Especialista en Diseño Hidráulico	<ul style="list-style-type: none"> <li>• Responsable del diseño de las obras hidráulicas comprendidas en el proyecto.</li> <li>• Elaborar los diseños y cálculos hidráulicos respectivos, de obras nuevas a construir como desarenadores, cruces de quebradas, captaciones de quebradas, toma lateral y otras que se requerirán para</li> </ul>

Econ. BETSY VICTORIO VILLANUEVA  
Especialista en Formulación y Ejecución de Proyectos de Inversión  
CEH: 0689







## GOBIERNO REGIONAL HUÁNUCO

		<p>la operación eficiente del sistema de irrigación. Elaborar los cálculos de volúmenes y movimiento de tierra y roca.</p> <ul style="list-style-type: none"> <li>• Coordinar con el Jefe de Estudio para revisión de los avances del mismo.</li> <li>• Será responsable del diseño estructural de las obras hidráulicas.</li> <li>• Elaborará el informe de cálculo estructural de las obras hidráulicas.</li> <li>• Elaborará las Planillas de Metrados, los Análisis de Costos Unitarios (en base a cotizaciones de materiales y equipos referenciales, jornales y rendimientos en base a CAPECO) y el Presupuesto del proyecto. Elaboración de fórmula polinómica. Programación de ejecución de obras (física y financiera)</li> <li>• Visará y sellará todas las páginas de los informes de avance del Estudio, del Informe Final, Planos, Anexos, etc.; que le competen.</li> </ul>
5	Especialista en Formulación de proyectos	<ul style="list-style-type: none"> <li>• Es el responsable del direccionamiento y estructura del proyecto, de acuerdo a los lineamientos del Invierte.pe (Anexo 07)</li> <li>• Coordinará estrechamente con el jefe del Proyecto y los otros especialistas del proyecto.</li> <li>• Será el responsable de la evaluación económica del proyecto; determinará la rentabilidad del proyecto a precios privados y a precios sociales del proyecto, así como el análisis de sensibilidad del proyecto.</li> <li>• Realizar el estudio socioeconómico del área de influencia del proyecto.</li> <li>• Deberá presentar un estudio de Mercado en cual se haya analizado la oferta y la demanda actual y potencial de la producción a obtener en el proyecto.</li> <li>• Deberá presentar el Plan de Negocios donde debe incluir una descripción de las oportunidades de agro negocio e identificación de las empresas agroexportadoras.</li> </ul>
6	Especialista Agrologico o Agronómico	<ul style="list-style-type: none"> <li>• Deberá desarrollar el estudio de suelo sobre la base del D.S N° 13-2010-AG, y el D.S N°17-2009-AG reglamento de Clasificación de Tierras</li> <li>• Responsable de la elaboración del estudio Agrologico-Agronómico (agrícola – pecuario) a través de la metodología del Excedente del Productor, definiendo el ámbito de influencia, principales productos agrícolas, pecuarios, forestales, costos de producción, ingresos, valor bruto de la producción, beneficios netos para un periodo de 05 años anteriores y con una proyección de 10 años a partir de 2019 y sobre las primeras acciones a realizar</li> <li>• Responsable de identificación de los principales cultivos que deben considerarse por su importancia económica corresponderán a los considerados en los estudios de perfil; así también el consultor propondrá algunos otros productos que justificadamente considere aptos.</li> </ul>





## GOBIERNO REGIONAL HUÁNUCO

		<ul style="list-style-type: none"> <li>• Evaluar las condiciones de acceso a los insumos agrícolas, las condiciones sanitarias predominantes, así como los aspectos relacionados al grado de mecanización existente, la infraestructura vial, productiva y de comercialización disponible en la zona que permitiría el Desarrollo del Proyecto.</li> <li>• Visará y sellará todas las páginas de los informes de avance del Estudio, del Informe Final, Planos, Anexos, etc.; que le competen.</li> </ul>
7	Especialista Ambiental y/o Forestal	<ul style="list-style-type: none"> <li>• Es el responsable de la elaboración de la línea base.</li> <li>• Deberá desarrollar el estudio mediante la base del Decreto Superior N°002-2017-MINAGRI</li> <li>• Realizar estudios en Impacto ambiental el cual deberá desarrollar y entregar la categorización a desarrollarse a nivel de estudio definitivo de acuerdo a las pautas metodológicas y normativas vigentes.</li> <li>• Es el responsable de la elaboración del plan, diagnóstico y formulación de siembra y cosecha y la coordinación con las demás especialidades del mismo tema.</li> <li>• Coordinará estrechamente con el jefe del Proyecto y los otros especialistas del proyecto.</li> <li>• Será el responsable de la evaluación de riesgo, determinar del nivel de peligrosidad, Análisis de vulnerabilidad, Cálculo y determinación de los niveles de riesgo, del control de riesgo.</li> <li>• Visará y sellará todas las páginas de los informes de avance del Estudio, del Informe Final, Planos, Anexos, etc.; que le competen.</li> </ul>
8	Especialista en Evaluación de riesgo y Desastres	<ul style="list-style-type: none"> <li>• Es el responsable de la elaboración el informe de evaluación de riesgos originados por fenómenos naturales.</li> </ul>

Econ. BETSY VICTORIO VILLANUEVA  
Especialista en Formación y Evaluación de Proyectos de Inversión  
CEH: 0889







## GOBIERNO REGIONAL HUÁNUCO

Los roles y funciones del personal no clave deberá cumplir con lo descrito en ítem 6.2.2 literal c).

### 7. OBLIGACIONES DEL CONTRATISTA

#### A) Confidencialidad del consultor

EL CONSULTOR deberá guardar absoluta reserva y confidencialidad en el manejo de la información y documentación a la que tenga acceso durante la prestación, ni revelar cualquier detalle sobre el servicio a terceros, excepto cuando resulte estrictamente necesario para el cumplimiento del contrato. En ambos casos, EL CONSULTOR deberá dar cumplimiento y será responsable de la aplicación a todas las políticas definidas por la SGEPI en materia de seguridad de la información.

Asimismo, la información proporcionada a EL CONSULTOR, o la que éste obtenga durante la ejecución de su prestación, serán exclusivamente aplicados o utilizados para el cumplimiento de los fines del mismo. La información a la que hace referencia consiste en estadísticas, mapas, dibujos, fotografías, planos, inventarios, documentación oficial, entre otros.

#### C) Propiedad Intelectual

La SGEPI tendrá todos los derechos de propiedad intelectual de todos y cada uno de los productos o entregables elaborados y proporcionados por EL CONSULTOR. Esto incluye todos los documentos, productos u otros materiales que guarden relación directa con la ejecución del servicio. De ser el caso, la SGEPI tiene las facultades de tomar todas las acciones necesarias a fin de obtener los derechos de autor y patentes.

#### D) Confirmación a las Notificaciones Electrónicas

El CONSULTOR tiene la obligación de mantener actualizado el correo electrónico declarado para fines de comunicación. De la misma forma, tiene la obligación de confirmar la recepción de las notificaciones electrónicas provenientes del correo electrónico oficial, declarada por la SGEPI. Las notificaciones electrónicas, corresponden a la conformidad de los productos o entregables, a las observaciones relacionadas a los entregables y a las citaciones para las realizaciones de las reuniones, en este último caso la SGEPI, el inspector o el evaluador, realizará la citación con una anticipación de cuatro (04) días calendario, a la realización de la reunión.

No obstante, la Entidad podrá optar por la comunicación a domicilio declarada por el consultor, cuando este se considere más eficiente.

### 8. RESPONSABILIDADES DEL CONTRATISTA

- La responsabilidad por vicios ocultos, es de tres años contados a partir de la conformidad otorgada por LA ENTIDAD.
- Se somete al régimen de infracciones y sanciones por el Tribunal de Contrataciones del Estado, por formular el estudio con omisiones, deficiencias o información equivocada, que generen perjuicio a la Entidad.

### 9. ADELANTOS

No se entregará adelantos de ningún tipo.

### 10. SUBCONTRATACIÓN

Al amparo de lo previsto en el Art. 35° de la Ley de Contrataciones del Estado, y del Art. 147° de su Reglamento, EL CONSULTOR queda expresamente prohibido de entregar en subcontrato el servicio de consultoría.

EL CONSULTOR no podrá subcontratar obligaciones y/o responsabilidades asumidas por su equipo clave.



Calle Calicanto 145 - Amarilis - Huánuco - Perú / Teléf. 062 512124  
[www.regionhuanuco.gob.pe](http://www.regionhuanuco.gob.pe)

Econ. BETSY VICTORIO VILLANUEVA  
CEH: 0689  
Especialista en Formulación y Evaluación de Proyectos de Inversión





## GOBIERNO REGIONAL HUÁNUCO

### 11. CONFIDENCIALIDAD

EL CONSULTOR deberá guardar absoluta reserva y confidencialidad en el manejo de la información y documentación a la que tenga acceso durante la prestación, ni revelar cualquier detalle sobre el servicio a terceros, excepto cuando resulte estrictamente necesario para el cumplimiento del contrato. En ambos casos, EL CONSULTOR deberá dar cumplimiento y será responsable de la aplicación a todas las políticas definidas por la SGEPI en materia de seguridad de la información.

Asimismo, la información proporcionada a EL CONSULTOR, o la que éste obtenga durante la ejecución de su prestación, serán exclusivamente aplicados o utilizados para el cumplimiento de los fines del mismo. La información a la que hace referencia consiste en estadísticas, mapas, dibujos, fotografías, planos, cálculos, inventarios, documentación oficial, entre otros.

La SGEPI tendrá todos los derechos de propiedad intelectual de todos y cada uno de los productos o entregables elaborados y proporcionados por EL CONSULTOR. Esto incluye todos los documentos, productos u otros materiales que guarden relación directa con la ejecución del servicio. De ser el caso, la SGEPI tiene las facultades de tomar todas las acciones necesarias a fin de obtener los derechos de autor y patentes.

### 12. MEDIDAS DE CONTROL DURANTE LA EJECUCIÓN CONTRACTUAL

#### a) Mecanismo de Coordinación.

El consultor del servicio coordinará directamente con el Inspector del Perfil designado por la Sub Gerencia de formulación de Estudios de Pre Inversión designado mediante Memorándum.

#### b) Mecanismo de Supervisión

El consultor estará sujeto a la Evaluación permanente por parte de los profesionales y/o funcionarios que contrata o designe la Entidad.

La Gerencia Regional de Planeamiento, Presupuesto y Acondicionamiento Territorial del Gobierno Regional de Huánuco, designará al INSPECTOR y Evaluadores encargados de verificar la correcta ejecución de la formulación del estudio de pre inversión que corresponde al presente término de referencia.

La supervisión (Inspector y Evaluadores) verificará que:

- Se realicen reuniones con el jefe del proyecto y su equipo técnico, para lo cual deberá realizarse la firma de un acta por cada reunión citada.
- El Consultor levante la totalidad de las observaciones que pudiera formularle La Entidad, dentro de los plazos límites establecidos en el presente documento.
- El Consultor rectifique y/o subsane las observaciones técnicas sustentadas y justificadas que le formule la Entidad, sin reconocimiento de mayores gastos.
- El Consultor, bajo su exclusiva responsabilidad, efectúe continuas reuniones con el Coordinador que se designe, a efectos de uniformizar los criterios técnicos que servirán de base para el desarrollo de los diferentes rubros y etapas del estudio.
- El Consultor efectúe coordinaciones orientadas a minimizar las eventuales observaciones que pudieran presentarse al momento de efectuar la revisión oficial de los documentos técnicos por parte de La Entidad.
- El Consultor formule el estudio a cabalidad, conforme a las disposiciones del Sistema Nacional de Programación Multianual de Inversiones y las disposiciones sectoriales de la materia.
- Durante el servicio el Consultor cumpla con las disposiciones de la Ley de Contrataciones y su Reglamento, según corresponda.

### 13. CONFORMIDAD DE LA PRESTACIÓN

El responsable de otorgar la conformidad de los servicios será SGEPI, previo informe favorable por el evaluador, ratificado por el Inspector del Estudio.





## GOBIERNO REGIONAL HUÁNUCO

### 14. FORMA DE PAGO

#### a. Pago por entregables

La SGEPI realizará los pagos parciales (que corresponderán a porcentajes respecto del total del contrato), una vez obtenida las condiciones para el pago, según el siguiente cuadro:

El ENTREGABLE INICIAL: Plan de Trabajo no genera pago o retribución alguna.

**Cuadro N° 06 – Porcentajes de pago**

ENTREGABLE RELACIONADO	% DE PAGO	CONDICIÓN PRINCIPAL PARA EL PAGO
PRIMER ENTREGABLE	50% del monto contractual.	Aprobación y Conformidad del <b>Primer Entregable por el evaluador y ratificado por el Sub Gerente de Estudios de Preinversión (SGEPI)</b>
SEGUNDO ENTREGABLE	50% del monto contractual.	Aprobación y Conformidad del <b>Segundo Entregable por el evaluador y ratificado por el Sub Gerente de Estudios de Preinversión (SGEPI)</b>

Para efectos del pago de las contraprestaciones ejecutadas por el contratista, la Entidad debe contar con la siguiente documentación:

- Carta dirigida a la máxima autoridad de GRH con Atención al Sub Gerente de Formulación de Estudios de Pre inversión, emitida por el representante legal de EL CONSULTOR.
- Copia del cargo de presentación del respectivo entregable, del levantamiento de observaciones (en caso corresponda) y copia del Informe Técnico de Aprobación del Entregable.
- Conformidad del entregable correspondiente emitido por la SGEPI.
- Factura física, electrónica o Recibo por Honorarios.
- Código de Cuenta Interbancaria.
- Para los pagos del 01 y 02, EL CONSULTOR adjuntará un (1) ejemplar físico (original) del Entregable aprobado y su respectivo archivo digital editable.
- Al finalizar el estudio EL CONSULTOR entregará un (01) ejemplar físico Original y un (01) Copias, con sello original del Representante Legal y el evaluador. Archivos digitales editables y escaneados, en las mismas características requeridas de presentación según ítem 5.2.

Dicha documentación se debe presentar en la Unidad de Trámite documentario de la Entidad sito en Calle Calicanto N° 145 – Amarilis – Huánuco.

### 15. FORMULA DE REAJUSTE

Para servicios de consultoría del presente estudio de pre inversión no se aplicará la formulación de reajuste.

### 16. PENALIDADES

El contrato establece las penalidades aplicables al contratista ante el incumplimiento injustificado de sus obligaciones contractuales, las mismas que deben ser objetivas, razonables y congruentes con el objeto de la convocatoria.

La Entidad debe prever en los documentos del procedimiento de selección la aplicación de la penalidad por mora; asimismo, puede prever otras penalidades.

Estos dos tipos de penalidades pueden alcanzar cada una un monto máximo equivalente al diez por ciento (10%) del monto del contrato vigente, o de ser el caso, del ítem que debió ejecutarse.

En el caso de obras, dentro de las otras penalidades que se establezcan en los documentos del procedimiento, deben incluirse las previstas en el capítulo VII del presente título.







## GOBIERNO REGIONAL HUÁNUCO

Estas penalidades se deducen de los pagos a cuenta, de las valorizaciones, del pago final o en la liquidación final, según corresponda; o si fuera necesario, se cobra del monto resultante de la ejecución de la garantía de fi el cumplimiento.

### a) PENALIDAD POR MORA EN LA EJECUCIÓN DE LA PRESTACIÓN.

Todo retraso en la entrega total de la documentación exigida en cada entregable, que exceda los plazos otorgados, se considerará como mora para efecto de la penalidad respectiva; salvo casos debidamente sustentados por el CONSULTOR y autorizados por la SGEPI, de conformidad con el procedimiento establecido en la Ley de Contrataciones del Estado y en su Reglamento.

En caso de atraso por causas imputables a EL CONSULTOR en la presentación de los entregables, se aplicarán penalidades por mora según lo dispuesto en el artículo 161° y 162° del Reglamento de la Ley de Contrataciones del Estado (RLCE), el monto máximo de penalidad es del 10% (Diez por ciento), y en caso de llegar a este tope la Entidad podrá resolver el contrato según lo establecido en el artículo 164° y 165° del mencionado reglamento.

En caso de retraso injustificado del Consultor en la ejecución de las prestaciones objeto del contrato, la Entidad le aplica automáticamente una penalidad por mora por cada día de atraso. La penalidad se aplica automáticamente y se calcula de acuerdo a la siguiente fórmula:

$$\text{Penalidad diaria} = \frac{0.10 \times \text{monto}}{F \times \text{plazo en días}}$$

Donde F tiene los siguientes valores:

- a) Para plazos menores o iguales a sesenta (60) días, para bienes, servicios en general, consultorías y ejecución de obras:  $F = 0.40$ .
- b) Para plazos mayores a sesenta (60) días:
  - b.1) Para bienes, servicios en general y consultorías  $= 0.25$ .
  - b.2) Para obras:  $F = 0.15$ .

Considerándose que existen dos entregables netamente relacionadas a objeto de la contratación, tanto el monto como el plazo en este caso se refieren a cada entregable, excepto el plan de trabajo que se considera en otras penalidades.

Se considera justificado el retraso, cuando El Consultor acredite, de modo objetivamente sustentado, que el mayor tiempo transcurrido no le resulta imputable. Esta calificación del retraso como justificado no da lugar al pago de gastos generales de ningún tipo.

Cuando se llega a cubrir el monto máximo de la penalidad, la entidad podrá resolver el contrato notificando su decisión a través de una carta notarial según establece el artículo 165 del Reglamento de la Ley de Contrataciones de Estado.

### b) OTRAS PENALIDADES APLICABLES

Por otro lado, de acuerdo con el artículo 163° del referido Reglamento, se establece: para estos efectos, deben incluir los supuestos de aplicación de penalidad, distintas al retraso o mora, la forma de cálculo de la penalidad para cada supuesto y el procedimiento mediante el cual se verifica el supuesto a penalizar.

Estas penalidades se calculan de forma independiente a la penalidad por mora, establecidas en el siguiente cuadro referido a la Resolución Gerencial General N° 029-2018-GRH/GGR:

Econ. BETSY VICTORIO VILLANUEVA  
CEH: 0589  
Especialista en Formulación y Evaluación de Proyectos de Inversión







# GOBIERNO REGIONAL HUÁNUCO

SUPUESTOS DE APLICACIÓN DE PENALIDAD	FORMA DE CÁLCULO (*)	APLICACIÓN	PROCEDIMIENTO
En caso el contratista incumpla con su obligación de ejecutar la prestación con el personal acreditado o debidamente sustituido.	(0.7) UIT	Por ocurrencia.	a) Se evidencia que el postor no cumple con ejecutar la elaboración del PIP con el personal acreditado o debidamente sustituido
EL CONTRATISTA no comunica con la debida anticipación por escrito mínimo 48 horas a LA ENTIDAD la realización del "Taller de Involucrados".	(0.05) UIT	Por ocurrencia.	b) UF evidencia mediante documento que EL CONTRATISTA realiza el "Taller de Involucrados" sin haberlo comunicado a LA ENTIDAD. c) UF comunica al área competente de LA ENTIDAD el incumplimiento.
En caso culmine la relación entre el contratista y el personal ofertado y LA ENTIDAD no haya aprobado la sustitución del personal por no cumplir con las experiencias y calificaciones del profesional a ser reemplazado.	(0.05) UIT	Por cada día de ausencia del personal autorizado.	a) EL CONTRATISTA solicita cambio de profesional, el cual, según informe del Área Usuaria (UP) no es aceptado por no cumplir con las experiencias y calificaciones del profesional a ser reemplazado. b) UF comunica al área competente de LA ENTIDAD el incumplimiento.
No cumple con: i) la disposición de una oficina, ii) el equipamiento y software requerido, iii) la comunicación del domicilio postal en Huánuco, conforme a lo establecido en los términos de referencia.	(0.05) UIT	Por inspección realizada.	a) UF verifica el cumplimiento de estos requisitos. b) En caso corresponda, el inspector designado comunica al área competente de LA ENTIDAD el incumplimiento.
No cumple con la presentación en PPT y con el sustento debido del estudio concluido al personal de la Unidad Formuladora y beneficiarios.	(0.05) UIT	Por inspección realizada.	a) UF verifica el cumplimiento de estos requisitos. b) En caso corresponda, el inspector designado comunica al área competente de LA ENTIDAD el incumplimiento.
El personal del Equipo Técnico del Estudio no asiste a las reuniones convocadas por LA ENTIDAD.	(0.05) UIT	Por profesional y por cada inasistencia, a cada reunión convocada.	a) Citación al personal del Equipo Técnico con un plazo no menor a tres (3) días hábiles. b) La participación se acredita con presentación de DNI y firma en la lista de asistencia. c) El inspector responsable comunica al área competente de LA ENTIDAD la(s) inasistencia(s).
EL CONTRATISTA no remite informes de avances a solicitud de LA ENTIDAD.	(0.05) UIT	Por ocurrencia.	a) LA ENTIDAD solicita informes de avance vía formal o vía correo electrónico. b) El contratista remite informe de avance vía correo electrónico y/o vía formal, a los dos (2) días hábiles contados a partir del día siguiente de la solicitud de LA ENTIDAD.





## GOBIERNO REGIONAL HUÁNUCO

EL CONTRATISTA no cumple con los plazos individuales establecidos para cada una de las actividades contempladas en el Plan de Actividades (entregable inicial) aprobado por LA ENTIDAD.	(0.05) UIT	Por ocurrencia.	a) LA ENTIDAD evidencia incumplimiento y comunica al CONTRATISTA el incumplimiento dos (2) días hábiles después del suceso. b) El CONTRATISTA informa previamente y justifica el cumplimiento de actividades del Entregable Inicial, con documentación correspondiente, en coordinación con LA ENTIDAD.
---	------------	-----------------	--

### NOTAS:

1. Las penalidades se aplicarán al emitir el pago del entregable en curso.

### c) RESPECTO A LA ENTIDAD

Si la Entidad se excediera en los plazos referenciales que se han establecido para la revisión del estudio, dicho atraso no será computado con cargo al personal que preste el servicio. La Entidad no está sujeta a la aplicación de ningún tipo de penalidad por mora en la revisión.

## 17. RESPONSABILIDAD POR VICIOS OCULTOS

EL CONSULTOR es responsable de ejecutar la totalidad de las obligaciones a su cargo, de acuerdo a lo establecido en el contrato.

La conformidad del servicio por parte de la SGEPI no enerva su derecho a reclamar posteriormente por defectos o vicios ocultos al EL CONSULTOR, según lo prevé el artículo 173º del Reglamento de la Ley de Contrataciones del Estado.

Las discrepancias referidas a defectos o vicios ocultos deben ser sometidas a conciliación y/o arbitraje. En dicho caso el plazo de caducidad se computa a partir de la conformidad otorgada por la Entidad hasta treinta (30) días hábiles posteriores al vencimiento del plazo de responsabilidad del Consultor previsto en el contrato.

EL CONSULTOR es el responsable Técnica - Legal por la calidad, contenido ofrecida y por los vicios ocultos del servicio ofertado, por un plazo de tres (03) años contado a partir de la Conformidad otorgada por la SGEPI, de acuerdo el Art. 50 de la Ley de Contrataciones, por lo que, en caso de ser requerido para cualquier aclaración o corrección, no podrá negar su concurrencia.

En caso de no concurrir a la citación indicada en el párrafo anterior se hará conocer su negativa al Tribunal de Contrataciones del Estado o la Contraloría General de la República, a los efectos legales consiguientes, en razón de que el servicio prestado es un acto administrativo por el cual es responsable ante el Estado.

Todo cálculo, aseveración, estimación o dato, deberá estar justificado en lo conceptual y en lo analítico, no se aceptarán estimaciones o apreciaciones del consultor sin el debido respaldo.

## 18. PROCEDIMIENTOS NO DESCRITOS

Para todo procedimiento contractual no descrito en el presente documento, aplica lo establecido en la Ley de Contrataciones del Estado y en su Reglamento; así como lo indicado en los presentes Términos de Referencia, en las Bases y en el Contrato Correspondiente. Supletoriamente, es de aplicación el Código Civil.







## GOBIERNO REGIONAL HUÁNUCO

### 19. SISTEMA DE CONTRATACIÓN

Según el Art. 26° del Reglamento de la Ley de Contrataciones del Estado, bajo el sistema de contratación de a SUMA ALZADA.

Asimismo, El POSTOR formula su oferta económica que incluya todos los tributos, seguros, transporte, inspecciones, pruebas y, de ser el caso, los costos laborales conforme la legislación vigente, así como cualquier otro concepto que pueda tener incidencia sobre el costo del servicio de consultoría a contratar; excepto la de aquellos postores que gocen de alguna exoneración legal, no incluirán en su oferta económica los tributos respectivos.

### 20. PRESTACIONES ADICIONALES Y REDUCCIONES

La procedencia, autorización y ejecución de prestaciones adicionales, o la reducción de las prestaciones contratadas, se ceñirán estrictamente al procedimiento, formalidad y oportunidad que disponen el Art. 34° de la Ley de Contrataciones del Estado, y el Art. 157° de su reglamento. EL CONSULTOR deberá informar a la SGEPI, bajo su responsabilidad, sobre la eventual necesidad de ejecutar servicios o prestaciones adicionales, para cuyo efecto adjuntará el sustento técnico del mismo y el costo probable requerido para su ejecución.

No obstante, las prestaciones adicionales o la reducción de las mismas, solo serán procedentes por orden escrita de la SGEPI, y estarán referidas, necesariamente, a fin y objetivo del contrato. La prestación adicional deberá ser de ejecución indispensable o necesaria para dar cumplimiento a la meta prevista.

EL CONTRATISTA solo podrá dar inicio a la prestación indicada luego de recibida dicha orden. No se reconocerá ninguna prestación adicional a cargo de EL CONSULTOR, si éste no cuenta previamente con la correspondiente autorización para su ejecución.

### 21. RESOLUCIÓN DE CONTRATO

De conformidad con el Art. 36° de la LCE, las partes podrán resolver el contrato por causa fortuita o fuerza mayor, que imposibilite la continuidad del contrato.

Las causas de resolución de contractual por incumplimiento se precisan en el Art. 164° del RLCE.

El procedimiento a seguir para formalizar la resolución contractual se establece en el Art. 165° del RLCE, y los efectos de dicha resolución se precisan en el Art. 166° del mismo reglamento.

### 22. SOLUCIÓN DE CONTROVERSIAS DURANTE LA EJECUCIÓN CONTRACTUAL

Las controversias que surjan entre las partes durante la ejecución del contrato se resolverán mediante conciliación o arbitraje, siendo acurdo de las partes.

Todo litigio y controversia resultante del contrato o relativo a este, se resolverá por el tribunal arbitral (03 miembros), mediante arbitraje institucional organizado y administrado, según orden de prelación, por:

- Cámara de Comercio e Industrias de Huánuco.
- Colegio de Abogados de Huánuco.
- Sistema Nacional de Arbitraje

Cualquiera de las partes tiene el derecho a iniciar el arbitraje administrativo a fin de resolver las controversias que se presentan durante la etapa de ejecución contractual dentro de los plazos de caducidad revisto en los artículos 142, 145, 158, 166, 168, 173 del RLCE, de la Ley de Contrataciones.

Facultativamente cualquiera de las partes podrá someter a conciliación la referida controversia, sin perjuicio de recurrir al arbitraje en caso que no llegue a un acuerdo entre ambas, según lo señalado en el artículo 166 del RLCE.

El Laudo Arbitral emitido es inaceptable, definitivo y obligatorio para las partes desde el momento de su notificación, según lo previsto en el artículo 52 de la LCE.







## GOBIERNO REGIONAL HUÁNUCO

### 23. DOMICILIO Y VARIACIÓN DEL MISMO

Para valides de todas las comunicaciones y notificaciones de las partes ambas señalaran sus respectivos domicilios. El cambio de domicilio de cualquiera de las partes surtirá efectos desde la fecha de comunicación del mismo a la otra parte, debiendo realizarse por escrito.

Asimismo, cuya dirección legal se encuentra fuera del ámbito urbano de la Sede Central del Gobierno Regional de Huánuco, una dirección ubicada dentro de este ámbito, de modo que las notificaciones cursadas a esta dirección alternativa sean válidas legalmente. También, en todos los casos, es necesario que consignen una dirección de correo electrónico, para que las notificaciones cursadas por este medio se acepten como válidas para todos sus efectos.

### 24. FUENTE DE FINANCIAMIENTO.

El costo por los Servicios de Consultoría para la Formulación del PIP a nivel de Perfil denominado: " **CREACIÓN DEL SERVICIO DE PROVISIÓN DE AGUA PARA RIEGO EN EL CENTRO POBLADO DE SAN CRISTÓBAL DE PACHACHIN DEL DISTRITO DE CANCHABAMBA- PROVINCIA DE HUACAYBAMBA – DEPARTAMENTO DE HUÁNUCO.** ", serán financiados mediante el presupuesto asignado a la Sub Gerencia Formulación de Estudios de Pre Inversión. El pago correspondiente será con Fuente de Financiamiento:

<b>META</b>	373
<b>ESPECÍFICA DE GASTO</b>	2.6.81.21
<b>FUENTE DE FINANCIAMIENTO</b>	CANON Y SOBRECANON, REGALÍAS RENTAS DE ADUANAS Y PARTICIPACIÓN

Econ. BETSY VICTORIO VILLANUEVA  
CEH: 0689  
Especialista en Formulación y Ejecución de Proyectos de Inversión





## GOBIERNO REGIONAL HUÁNUCO

### 3.1. REQUISITOS DE CALIFICACIÓN

<b>B</b>	<b>CAPACIDAD TÉCNICA Y PROFESIONAL</b>
<b>B.1</b>	<b>EXPERIENCIA DEL PERSONAL CLAVE</b>
	<p><u>Requisitos:</u></p> <p><b>JEFE DEL PROYECTO</b> Experiencia mínima de dos (02) años a partir de la colegiatura, en la elaboración de estudios o proyectos, o experiencia como jefe de proyectos y/o Proyectista y/o jefe de estudio y/o director de estudios y/o Supervisor y/o supervisión y/o Coordinador de estudio en la elaboración de proyectos y/o estudios en proyectos igual y/o similar al objeto a nivel de PIP menores o Preinversión o Perfil o Pre factibilidad o Factibilidad o Expedientes Técnicos.</p> <p><b>ESPECIALISTA EN GEOLOGÍA Y GEOTÉCNICA</b> Experiencia mínima de un (01) año a partir de la colegiatura, como especialista en geología y/o geotecnia y/o mecánica de suelos en la elaboración de proyectos y/o estudios igual y/o similar al objeto a nivel de PIP menores o Preinversión o Perfil o Prefactibilidad o Factibilidad o Expedientes Técnicos.</p> <p><b>ESPECIALISTA EN HIDROLOGÍA</b> Experiencia mínima de un (01) año a partir de la colegiatura, como especialista en Hidrología y/o Hidrólogo en la elaboración de proyectos y/o estudios igual y/o similar al objeto a nivel de PIP menores o Preinversión o Perfil o Prefactibilidad o Factibilidad o Expedientes Técnicos.</p> <p><b>ESPECIALISTA EN DISEÑO HIDRÁULICO</b> Experiencia mínima de un (01) año a partir de la colegiatura, como especialista en Diseño Hidráulico en la elaboración de proyectos y/o estudios igual y/o similar al objeto a nivel de PIP menores o Preinversión o Perfil o Prefactibilidad o Factibilidad o Expedientes Técnicos.</p> <p><b>ESPECIALISTA EN FORMULACIÓN DE PROYECTOS</b> Experiencia mínima de un (01) año a partir de la colegiatura, como especialista formulador y/o evaluando y/o socioeconómico en la elaboración de proyectos y/o estudios igual o similar al objeto a nivel de PIP menores o Preinversión o Perfil o Prefactibilidad o Factibilidad; en el SNIP y/o Invierte.pe</p> <p><b>ESPECIALISTA AGROLOGICO O AGRONÓMICO</b> Experiencia mínima de (01) año a partir de la colegiatura, como especialista en estudios agrológicos y/o agronómicos en la elaboración de proyectos y/o estudios en general a nivel de PIP menores o Preinversión o Perfil o Prefactibilidad o Factibilidad o Expedientes Técnicos.</p> <p><b>ESPECIALISTA AMBIENTAL Y/O FORESTAL</b> Experiencia mínima de (01) año a partir de la colegiatura, como ambiental y/o forestal y/o estudios igual o similar al objeto a nivel de PIP menores o Preinversión o Perfil o Prefactibilidad o Factibilidad o Expedientes Técnicos.</p> <p><b>ESPECIALISTA EN EVALUACIÓN DE RIESGO Y DESASTRES</b> Experiencia mínima de de (01) año a partir de su acreditación, como especialista en Evaluación de Riesgos originados por fenómenos naturales a nivel de PIP menores o Preinversión o Perfil o Prefactibilidad o Factibilidad o Expedientes Técnicos.</p> <p>De presentarse experiencia ejecutada paralelamente (traslape), para el cómputo del tiempo de dicha experiencia sólo se considerará una vez el periodo traslapado.</p> <p><u>Acreditación:</u></p> <p>La experiencia del personal se acreditará con cualquiera de los siguientes documentos: (i) copia simple de contratos y su respectiva conformidad o (ii) constancias o (iii) certificados o (iv) cualquier otra documentación que, de manera fehaciente demuestre la experiencia del personal clave propuesto.</p> <p>Sin perjuicio de lo anterior, los postores deben llenar y presentar el <b>Anexo N° 9</b> referido al personal clave propuesto para la ejecución del servicio de consultoría.</p> <p><b>Importante</b></p>



Edon: BETSY VICTORIO VILLANUEVA  
GEH: 0689  
Especialista en Formulación y Evaluación de Proyectos de Inversión





## GOBIERNO REGIONAL HUÁNUCO

	<ul style="list-style-type: none"> <li>Los documentos que acreditan la experiencia deben incluir los nombres y apellidos del profesional, el cargo desempeñado, el plazo de la prestación indicando el día, mes y año de inicio y culminación, el nombre de la Entidad u organización que emite el documento, la fecha de emisión y nombres y apellidos de quien suscribe el documento.</li> <li>En caso los documentos para acreditar la experiencia establezcan el plazo de la experiencia adquirida por el profesional en meses sin especificar los días se debe considerar el mes completo.</li> <li>Se considerará aquella experiencia que no tenga una antigüedad mayor a veinticinco (25) años anteriores a la fecha de la presentación de ofertas.</li> <li>Al calificar la experiencia de los profesionales, se debe valorar de manera integral los documentos presentados por el postor para acreditar dicha experiencia. En tal sentido, aun cuando en los documentos presentados la denominación del cargo o puesto no coincida literalmente con aquella prevista en las bases, se deberá validar la experiencia si las actividades que realizó el profesional corresponden con la función propia del cargo o puesto requerido en las bases.</li> </ul>
<b>B.2</b>	<b>CALIFICACIONES DEL PERSONAL CLAVE</b>
<b>B.2.1</b>	<b>FORMACIÓN ACADÉMICA</b>
	<p><u>Requisitos:</u></p> <p><b>Jefe del Proyecto</b> Ingeniero Agrícola o Ingeniero Civil (colegiado y habilitado)</p> <p><b>Especialista en Geología y Geotécnica</b> Ingeniero Geólogo o Ingeniero Civil (colegiado y habilitado)</p> <p><b>Especialista en Hidrología</b> Ingeniero Agrícola o Ingeniero Civil. (colegiado y habilitado)</p> <p><b>Especialista en Diseño Hidráulico</b> Ingeniero Agrícola o Ingeniero Civil. (colegiado y habilitado)</p> <p><b>Especialista en Formulación de Proyectos</b> Economista (colegiado y habilitado)</p> <p><b>Especialista Agrológico o Agrónomo</b> Ingeniero Agrónomo (colegiado y habilitado)</p> <p><b>Especialista en Estudio Ambiental y/o Forestal</b> Ingeniero Ambiental o Ingeniero Forestal (colegiado y habilitado)</p> <p><b>Especialista en Evaluación de riesgo y Desastres</b> Ingeniero Geólogo o Ingeniero Civil (colegiado y habilitado)</p> <p><u>Acreditación:</u></p> <p>El TÍTULO PROFESIONAL REQUERIDO será verificado por el órgano encargado de las contrataciones o el comité de selección, según corresponda, en el Registro Nacional de Grados Académicos y Títulos Profesionales en el portal web de la Superintendencia Nacional de Educación Superior Universitaria - SUNEDU a través del siguiente link: <a href="https://enlinea.sunedu.gob.pe/">https://enlinea.sunedu.gob.pe/</a></p> <p>En caso TÍTULO PROFESIONAL REQUERIDO no se encuentre inscrito en el referido registro, el postor debe presentar la copia del diploma respectivo a fin de acreditar la formación académica requerida.</p> <p>Sin perjuicio de lo anterior, los postores deben llenar y presentar el <b>Anexo Nº 9</b> referido al personal clave propuesto para la ejecución del servicio de consultoría.</p> <p><b>Importante</b></p> <p>Se debe aceptar las diferentes denominaciones utilizadas para acreditar la carrera profesional requerida, aun cuando no coincida literalmente con aquella prevista en las bases (por ejemplo Ingeniería Ambiental, Ingeniería en Gestión Ambiental, Ingeniería y Gestión Ambiental u otras denominaciones).</p>

**Eón. BETSY VICTORIO VILLANUEVA**  
 CEH: 0689  
 Especialista en Formulación y Evaluación de Proyectos de Inversión







## GOBIERNO REGIONAL HUÁNUCO

<b>B</b>	<b>CAPACIDAD TÉCNICA Y PROFESIONAL</b>										
<b>B.3</b>	<b>EQUIPAMIENTO ESTRATÉGICO</b>										
	<p><u>Requisitos:</u></p> <table border="1"><thead><tr><th>DESCRIPCIÓN</th><th>CANTIDAD</th></tr></thead><tbody><tr><td>ESTACIÓN TOTAL (con una antigüedad no mayor a 04 años)</td><td>1</td></tr><tr><td>Camioneta 4x4 (con una antigüedad no mayor a 05 años)</td><td>1</td></tr><tr><td>GPS Navegador, (con una antigüedad no mayor a 02 años)</td><td>1</td></tr><tr><td>Computadoras o laptops</td><td>3</td></tr></tbody></table> <p><u>Acreditación:</u></p> <p>Copia de documentos que sustenten la propiedad, la posesión, el compromiso de compra venta o alquiler u otro documento que acredite la disponibilidad del equipamiento estratégico requerido.</p> <p><b>Importante</b></p> <p><i>En el caso que el postor sea un consorcio los documentos de acreditación de este requisito pueden estar a nombre del consorcio o de uno de sus integrantes.</i></p>	DESCRIPCIÓN	CANTIDAD	ESTACIÓN TOTAL (con una antigüedad no mayor a 04 años)	1	Camioneta 4x4 (con una antigüedad no mayor a 05 años)	1	GPS Navegador, (con una antigüedad no mayor a 02 años)	1	Computadoras o laptops	3
DESCRIPCIÓN	CANTIDAD										
ESTACIÓN TOTAL (con una antigüedad no mayor a 04 años)	1										
Camioneta 4x4 (con una antigüedad no mayor a 05 años)	1										
GPS Navegador, (con una antigüedad no mayor a 02 años)	1										
Computadoras o laptops	3										
<b>C</b>	<b>EXPERIENCIA DEL POSTOR EN LA ESPECIALIDAD</b>										
	<p><u>Requisitos:</u></p> <p>El postor debe acreditar un monto facturado acumulado equivalente a S/ 192,000.00 (CIENTO NOVENTA Y DOS MIL CON 00/100 SOLES), por la contratación de servicios de consultoría iguales o similares al objeto de la convocatoria, durante los diez (10) años anteriores a la fecha de la presentación de ofertas que se computarán desde la fecha de la conformidad o emisión del comprobante de pago, según corresponda.</p> <p>Se consideran servicios de consultoría similares a los siguientes: Estudios y/o proyectos desarrollados a nivel de PIP menores o Preinversión o Perfil o Prefactibilidad o Factibilidad o Expediente Técnico en proyectos de represas o almacenamiento de agua en general (proyectos de sistema de riego, canales de riego, servicios de agua para riego o infraestructura de riego, sistema de agua potable, presas, acueductos, servicio de almacenamiento de agua de obras para usos industrial.</p> <p><u>Acreditación:</u></p> <p>La experiencia del postor en la especialidad se acreditará con copia simple de (i) contratos u órdenes de servicios, y su respectiva conformidad o constancia de prestación; o (ii) comprobantes de pago cuya cancelación se acredite documental y fehacientemente, con voucher de depósito, nota de abono, reporte de estado de cuenta, cualquier otro documento emitido por Entidad del sistema financiero que acredite el abono o mediante cancelación en el mismo comprobante de pago<sup>8</sup>.</p> <p><b>Los postores pueden presentar hasta un máximo de veinte (20) contrataciones para acreditar</b></p>										



<sup>8</sup> Cabe precisar que, de acuerdo con la **Resolución N° 0065-2018-TCE-S1 del Tribunal de Contrataciones del Estado**:

"... el solo sello de cancelado en el comprobante, cuando ha sido colocado por el propio postor, no puede ser considerado como una acreditación que produzca fehaciencia en relación a que se encuentra cancelado. Admitir ello equivaldría a considerar como válida la sola declaración del postor afirmando que el comprobante de pago ha sido cancelado"

(...)

"Situación diferente se suscita ante el sello colocado por el cliente del postor [sea utilizando el término "cancelado" o "pagado"] supuesto en el cual sí se contaría con la declaración de un tercero que brinde certeza, ante la cual debiera reconocerse la validez de la experiencia".



## GOBIERNO REGIONAL HUÁNUCO

### el requisito de calificación y el factor “Experiencia de Postor en la Especialidad”.

En caso los postores presenten varios comprobantes de pago para acreditar una sola contratación, se debe acreditar que corresponden a dicha contratación; de lo contrario, se asumirá que los comprobantes acreditan contrataciones independientes, en cuyo caso solo se considerará, las veinte (20) primeras contrataciones indicadas en el **Anexo Nº 10** referido a la Experiencia del Postor en la Especialidad.

En el caso de servicios de ejecución periódica, solo se considera como experiencia la parte del contrato que haya sido ejecutada durante los diez (10) años anteriores a la fecha de presentación de ofertas, debiendo adjuntarse copia de las conformidades correspondientes a tal parte o los respectivos comprobantes de pago cancelados.

En los casos que se acredite experiencia adquirida en consorcio, debe presentarse la promesa de consorcio o el contrato de consorcio del cual se desprenda fehacientemente el porcentaje de las obligaciones que se asumió en el contrato presentado; de lo contrario, no se computará la experiencia proveniente de dicho contrato.

Asimismo, cuando se presenten contratos derivados de procesos de selección convocados antes del 20.09.2012, la calificación se ceñirá al método descrito en la Directiva “Participación de Proveedores en Consorcio en las Contrataciones del Estado”, debiendo presumirse que el porcentaje de las obligaciones equivale al porcentaje de participación de la promesa de consorcio o del contrato de consorcio. En caso que en dichos documentos no se consigne el porcentaje de participación se presumirá que las obligaciones se ejecutaron en partes iguales.

Si el titular de la experiencia no es el postor, consignar si dicha experiencia corresponde a la matriz en caso que el postor sea sucursal, o fue transmitida por reorganización societaria, debiendo acompañar la documentación sustentatoria correspondiente.

Si el postor acredita experiencia de otra persona jurídica como consecuencia de una reorganización societaria, debe presentar adicionalmente el **Anexo Nº 11**.

Cuando en los contratos, órdenes de servicios o comprobantes de pago el monto facturado se encuentre expresado en moneda extranjera, debe indicarse el tipo de cambio venta publicado por la Superintendencia de Banca, Seguros y AFP correspondiente a la fecha de suscripción del contrato, de emisión de la orden de servicio o de cancelación del comprobante de pago, según corresponda.

Sin perjuicio de lo anterior, los postores deben llenar y presentar el **Anexo Nº 10** referido a la Experiencia del Postor en la Especialidad.

#### Importante

- *El órgano encargado de las contrataciones o el comité de selección, según corresponda, debe valorar de manera integral los documentos presentados por el postor para acreditar la experiencia. En tal sentido, aun cuando en los documentos presentados la denominación del objeto contractual no coincida literalmente con el previsto en las bases, se deberá validar la experiencia si las actividades que ejecutó el postor corresponden a la experiencia requerida.*
- *En el caso de consorcios, la calificación de la experiencia se realiza conforme a la Directiva “Participación de Proveedores en Consorcio en las Contrataciones del Estado”.*

#### Importante







## GOBIERNO REGIONAL HUÁNUCO

- Si como resultado de una consulta u observación corresponde precisarse o ajustarse el requerimiento, se solicita la autorización del área usuaria y se pone de conocimiento de tal hecho a la dependencia que aprobó el expediente de contratación, de conformidad con el numeral 72.3 del artículo 72 del Reglamento.
- El cumplimiento de los Términos de Referencia se realiza mediante la presentación de una declaración jurada. De ser el caso, adicionalmente la Entidad puede solicitar documentación que acredite el cumplimiento del algún componente de estos. Para dicho efecto consignará de manera detallada los documentos que deben presentar los postores en el literal a.5) del numeral 2.2.1.1 de esta sección de las bases.
- Los requisitos de calificación determinan si los postores cuentan con las capacidades necesarias para ejecutar el contrato, lo que debe ser acreditado documentalmente, y no mediante declaración jurada.



Econ. BETSY VICTORIO VILLANUEVA  
CEH: 0689  
Especialista en Formulación y Evaluación de Proyectos de Inversión



## CAPÍTULO IV FACTORES DE EVALUACIÓN

### EVALUACIÓN TÉCNICA (Puntaje: 100 Puntos)

FACTORES DE EVALUACIÓN		PUNTAJE / METODOLOGÍA PARA SU ASIGNACIÓN
<b>A.</b>	<b>EXPERIENCIA DEL POSTOR EN LA ESPECIALIDAD</b>	<b>80 puntos</b>
	<p><u>Evaluación:</u></p> <p>El postor debe acreditar un monto facturado acumulado equivalente a S/ 288,000.00 (doscientos ochenta y ocho mil con 00/100 soles), por la contratación de servicios de consultoría iguales o similares al objeto de la convocatoria, durante los diez (10) años anteriores a la fecha de la presentación de ofertas que se computarán desde la fecha de la conformidad o emisión del comprobante de pago, según corresponda.</p> <p><u>Acreditación:</u></p> <p>La experiencia en la especialidad se acreditará con copia simple de (i) contratos u órdenes de servicios y su respectiva conformidad o constancia de prestación; o (ii) comprobantes de pago cuya cancelación se acredite documental y fehacientemente, con voucher de depósito, nota de abono, reporte de estado de cuenta, cualquier otro documento emitido por Entidad del sistema financiero que acredite el abono o mediante cancelación en el mismo comprobante de pago<sup>11</sup>.</p> <p>Las disposiciones sobre el requisito de calificación "Experiencia del postor en la especialidad" previstas en el literal C del numeral 3.2 del Capítulo III de la presente sección de las bases resultan aplicables para el presente factor.</p>	<p><b>M =</b> Monto facturado acumulado por el postor por la prestación de servicios de consultoría en la especialidad</p> <p>M <math>\geq</math> 288,000.00<sup>12</sup>: <b>80 puntos</b></p> <p>M <math>\geq</math> 230,000.00 y &lt; 288,000.00: <b>70 puntos</b></p> <p>M &gt; 192,000.00<sup>13</sup> y &lt; 230,000.00: <b>60 puntos</b></p>
<b>B.</b>	<b>METODOLOGÍA PROPUESTA</b>	<b>20 puntos</b>
	<p><u>Evaluación:</u></p> <p>Se evaluará la metodología propuesta por el postor para la ejecución de la consultoría, cuyo contenido mínimo es el siguiente: Propuesta Metodológica</p> <ul style="list-style-type: none"> <li>- Mapeo de Actividades y su relación entre estos</li> <li>- Identificación de actividades y su descripción detallada asociada.</li> </ul>	<p>Desarrolla la metodología que sustenta la oferta <b>20 puntos</b></p> <p>No desarrolla la metodología que sustente la oferta <b>0 puntos</b></p>

<sup>11</sup> Cabe precisar que, de acuerdo con la **Resolución N° 0065-2018-TCE-S1 del Tribunal de Contrataciones del Estado**:

"... el solo sello de cancelado en el comprobante, cuando ha sido colocado por el propio postor, no puede ser considerado como una acreditación que produzca fehaciencia en relación a que se encuentra cancelado. Admitir ello equivaldría a considerar como válida la sola declaración del postor afirmando que el comprobante de pago ha sido cancelado"

(...)

"Situación diferente se suscita ante el sello colocado por el cliente del postor [sea utilizando el término "cancelado" o "pagado"] supuesto en el cual sí se contaría con la declaración de un tercero que brinde certeza, ante la cual debiera reconocerse la validez de la experiencia".

<sup>12</sup> El monto no puede ser mayor a tres (3) veces el valor estimado.

<sup>13</sup> El monto debe ser mayor al requerido como requisito de calificación. En ese sentido, si por ejemplo se solicitó como requisito de calificación S/ 500,000.00 que equivale a una (1) vez el valor estimado la metodología del factor de evaluación podría ser la siguiente:

M $\geq$ S/ 1 000,000.00	[...] puntos
M $\geq$ S/ 750,000.00 y < 1 000,000.00	[...] puntos
M > S/ 500,000.00 y < S/ 750,000.00	[...] puntos

FACTORES DE EVALUACIÓN		PUNTAJE / METODOLOGÍA PARA SU ASIGNACIÓN
	<p>- Identificación de los actores que ejecutan las actividades y el rol que cumplen.</p> <p><u>Acreditación:</u></p> <p>Se acreditará mediante la presentación del documento que sustente la metodología propuesta.</p>	
PUNTAJE TOTAL		100 puntos <sup>14</sup>

Para acceder a la etapa de evaluación económica, el postor debe obtener un **puntaje técnico mínimo de ochenta (80) puntos**.

#### Importante

- *Los factores de evaluación elaborados por el órgano encargado de las contrataciones o el comité de selección, según corresponda, guardan vinculación, razonabilidad y proporcionalidad con el objeto de la contratación. Asimismo, estos no pueden calificar con puntaje el cumplimiento de los Términos de Referencia ni los requisitos de calificación.*
- *Las ofertas técnicas que no alcancen el puntaje mínimo especificado son descalificadas.*

<sup>14</sup> Es la suma de los puntajes de todos los factores de evaluación, incluyendo los opcionales.

**EVALUACIÓN ECONÓMICA (Puntaje: 100 Puntos)**

FACTOR DE EVALUACIÓN	PUNTAJE / METODOLOGÍA PARA SU ASIGNACIÓN
<b>A. PRECIO</b>	
<p><u>Evaluación:</u></p> <p>Se evaluará considerando la oferta económica del postor.</p> <p><u>Acreditación:</u></p> <p>Se acreditará mediante el registro del monto de la oferta en el SEACE o documento que contiene la oferta económica (<b>Anexo N° 7</b>), según corresponda.</p>	<p>La evaluación consistirá en asignar un puntaje de cien (100) puntos a la oferta de precio más bajo y otorga a las demás ofertas puntajes inversamente proporcionales a sus respectivos precios, según la siguiente fórmula:</p> $P_i = \frac{O_m \times PMP}{O_i}$ <p>Donde:</p> <p>I = Oferta.  <math>P_i</math> = Puntaje de la oferta a evaluar.  <math>O_i</math> = Precio i.  <math>O_m</math> = Precio de la oferta más baja.  PMP = Puntaje máximo del precio.</p>
<b>PUNTAJE TOTAL</b>	<b>100 puntos</b>



## CAPÍTULO V PROFORMA DEL CONTRATO

### Importante

*Dependiendo del objeto del contrato, de resultar indispensable, puede incluirse cláusulas adicionales o la adecuación de las propuestas en el presente documento, las que en ningún caso pueden contemplar disposiciones contrarias a la normativa vigente ni a lo señalado en este capítulo.*

Conste por el presente documento, la contratación del servicio de consultoría de **CONTRATACIÓN DE SERVICIO DE CONSULTORÍA EN GENERAL PARA LA EVALUACIÓN DEL ESTUDIO DE PRE INVERSIÓN: “CREACIÓN DEL SERVICIO DE PROVISIÓN DE AGUA PARA RIEGO EN EL CENTRO POBLADO DE SAN CRISTÓBAL DE PACHACHIN DEL DISTRITO DE CANCHABAMBA- PROVINCIA DE HUACAYBAMBA – DEPARTAMENTO DE HUÁNUCO**”, que celebra de una parte **EL GOBIERNO REGIONAL DE HUÁNUCO**, en adelante LA ENTIDAD, con RUC N° 20489250731, con domicilio legal en Calle Calicanto N° 145 – Distrito de Amarilis - Huánuco, representada por [...], identificado con DNI N° [...], y de otra parte [...], con RUC N° [...], con domicilio legal en [...], inscrita en la Ficha N° [...] Asiento N° [...] del Registro de Personas Jurídicas de la ciudad de [...], debidamente representado por su Representante Legal, [...], con DNI N° [...], según poder inscrito en la Ficha N° [...], Asiento N° [...] del Registro de Personas Jurídicas de la ciudad de [...], a quien en adelante se le denominará EL CONTRATISTA en los términos y condiciones siguientes:

### **CLÁUSULA PRIMERA: ANTECEDENTES**

Con fecha [...], el órgano encargado de las contrataciones o el comité de selección, según corresponda, adjudicó la buena pro de la **ADJUDICACIÓN SIMPLIFICADA N° 14-2022-GRH/GR-1** para la **CONTRATACIÓN DE SERVICIO DE CONSULTORÍA EN GENERAL PARA LA EVALUACIÓN DEL ESTUDIO DE PRE INVERSIÓN: “CREACIÓN DEL SERVICIO DE PROVISIÓN DE AGUA PARA RIEGO EN EL CENTRO POBLADO DE SAN CRISTÓBAL DE PACHACHIN DEL DISTRITO DE CANCHABAMBA- PROVINCIA DE HUACAYBAMBA – DEPARTAMENTO DE HUÁNUCO**”, a [INDICAR NOMBRE DEL GANADOR DE LA BUENA PRO], cuyos detalles e importe constan en los documentos integrantes del presente contrato.

### **CLÁUSULA SEGUNDA: OBJETO**

El presente contrato tiene por objeto la **CONTRATACIÓN DE SERVICIO DE CONSULTORÍA EN GENERAL PARA LA EVALUACIÓN DEL ESTUDIO DE PRE INVERSIÓN: “CREACIÓN DEL SERVICIO DE PROVISIÓN DE AGUA PARA RIEGO EN EL CENTRO POBLADO DE SAN CRISTÓBAL DE PACHACHIN DEL DISTRITO DE CANCHABAMBA- PROVINCIA DE HUACAYBAMBA – DEPARTAMENTO DE HUÁNUCO**”.

### **CLÁUSULA TERCERA: MONTO CONTRACTUAL**

El monto total del presente contrato asciende a [CONSIGNAR MONEDA Y MONTO] que incluye todos los impuestos de Ley.

Este monto comprende el costo del servicio de consultoría, todos los tributos, seguros, transporte, inspecciones, pruebas y, de ser el caso, los costos laborales conforme a la legislación vigente, así como cualquier otro concepto que pueda tener incidencia sobre la ejecución del servicio de consultoría materia del presente contrato.

### **CLÁUSULA CUARTA: DEL PAGO<sup>15</sup>**

LA ENTIDAD se obliga a pagar la contraprestación a EL CONTRATISTA en [INDICAR MONEDA], en [INDICAR SI SE TRATA DE PAGO ÚNICO, PAGOS PARCIALES O PAGOS PERIÓDICOS O SEGÚN TARIFA EN EL CASO DE PROCEDIMIENTOS CONVOCADOS BAJO EL SISTEMA DE

<sup>15</sup> En cada caso concreto, dependiendo de la naturaleza del contrato, podrá adicionarse la información que resulte pertinente a efectos de generar el pago.

**CONTRATACIÓN DE TARIFAS**], luego de la recepción formal y completa de la documentación correspondiente, según lo establecido en el artículo 171 del Reglamento de la Ley de Contrataciones del Estado.

Para tal efecto, el responsable de otorgar la conformidad de la prestación deberá hacerlo en un plazo que no excederá de los quince (15) días, bajo responsabilidad de dicho funcionario.

LA ENTIDAD debe efectuar el pago dentro de los diez (10) días calendario siguientes de otorgada la conformidad de los servicios, siempre que se verifiquen las condiciones establecidas en el contrato para ello, bajo responsabilidad del funcionario competente.

En caso de retraso en el pago por parte de LA ENTIDAD, salvo que se deba a caso fortuito o fuerza mayor, EL CONTRATISTA tendrá derecho al pago de intereses legales conforme a lo establecido en el artículo 39 de la Ley de Contrataciones del Estado y en el artículo 171 de su Reglamento, los que se computan desde la oportunidad en que el pago debió efectuarse.

#### **CLÁUSULA QUINTA: DEL PLAZO DE LA EJECUCIÓN DE LA PRESTACIÓN**

El plazo de ejecución del presente contrato es de [.....], el mismo que se computa desde [CONSIGNAR SI ES DEL DÍA SIGUIENTE DEL PERFECCIONAMIENTO DEL CONTRATO, DESDE LA FECHA QUE SE ESTABLEZCA EN EL CONTRATO O DESDE LA FECHA EN QUE SE CUMPLAN LAS CONDICIONES PREVISTAS EN EL CONTRATO PARA EL INICIO DE LA EJECUCIÓN, DEBIENDO INDICAR LAS MISMAS EN ESTE ÚLTIMO CASO].

#### **CLÁUSULA SEXTA: PARTES INTEGRANTES DEL CONTRATO**

El presente contrato está conformado por las bases integradas, la oferta ganadora<sup>16</sup>, así como los documentos derivados del procedimiento de selección que establezcan obligaciones para las partes.

#### **CLÁUSULA SÉTIMA: GARANTÍAS**

EL CONTRATISTA entregó al perfeccionamiento del contrato la respectiva garantía incondicional, solidaria, irrevocable, y de realización automática en el país al solo requerimiento, a favor de LA ENTIDAD, por los conceptos, montos y vigencias siguientes:

- De fiel cumplimiento del contrato: [CONSIGNAR EL MONTO], a través de la [INDICAR EL TIPO DE GARANTÍA PRESENTADA] N° [INDICAR NÚMERO DEL DOCUMENTO] emitida por [SEÑALAR EMPRESA QUE LA EMITE]. Monto que es equivalente al diez por ciento (10%) del monto del contrato original, la misma que debe mantenerse vigente hasta la conformidad de la recepción de la prestación.

##### **Importante**

*Al amparo de lo dispuesto en el numeral 149.4 del artículo 149 del Reglamento de la Ley de Contrataciones del Estado, en los contratos de consultoría en general, si el postor ganador de la buena pro solicita la retención del diez por ciento (10%) del monto del contrato original como garantía de fiel cumplimiento de contrato, debe consignarse lo siguiente:*

*“De fiel cumplimiento del contrato: [CONSIGNAR EL MONTO], a través de la retención que debe efectuar LA ENTIDAD, durante la primera mitad del número total de pagos a realizarse, de forma prorrateada, con cargo a ser devuelto a la finalización del mismo.”*

En el caso que corresponda, consignar lo siguiente:

- Garantía fiel cumplimiento por prestaciones accesorias: [CONSIGNAR EL MONTO], a través de la [INDICAR EL TIPO DE GARANTÍA PRESENTADA] N° [INDICAR NÚMERO DEL DOCUMENTO] emitida por [SEÑALAR EMPRESA QUE LA EMITE], la misma que debe mantenerse vigente hasta el cumplimiento total de las obligaciones garantizadas.

##### **Importante**

<sup>16</sup> La oferta ganadora comprende a la oferta técnica y oferta económica del postor ganador de la buena pro.

Al amparo de lo dispuesto en el numeral 151.2 del artículo 151 del Reglamento de la Ley de Contrataciones del Estado, si el postor ganador de la buena pro solicita la retención del diez por ciento (10%) del monto del contrato de la prestación accesorias como garantía de fiel cumplimiento de prestaciones accesorias, debe consignarse lo siguiente:

“De fiel cumplimiento por prestaciones accesorias: [CONSIGNAR EL MONTO], a través de la retención que debe efectuar LA ENTIDAD, durante la primera mitad del número total de pagos a realizarse, de forma prorrateada, con cargo a ser devuelto a la finalización del mismo.”

#### Importante

*De conformidad con el literal a) del artículo 152 del Reglamento, no se constituirá garantía de fiel cumplimiento del contrato ni garantía de fiel cumplimiento por prestaciones accesorias, en contratos cuyos montos sean iguales o menores a doscientos mil Soles (S/ 200,000.00). Dicha excepción también aplica a los contratos derivados de procedimientos de selección por relación de ítems, cuando el monto del ítem adjudicado o la sumatoria de los montos de los ítems adjudicados no superen el monto señalado anteriormente.*

#### **CLÁUSULA OCTAVA: EJECUCIÓN DE GARANTÍAS POR FALTA DE RENOVACIÓN**

LA ENTIDAD puede solicitar la ejecución de las garantías cuando EL CONTRATISTA no las hubiere renovado antes de la fecha de su vencimiento, conforme a lo dispuesto en el literal a) del numeral 155.1 del artículo 155 del Reglamento de la Ley de Contrataciones del Estado.

#### **CLÁUSULA DÉCIMA: CONFORMIDAD DE LA PRESTACIÓN DEL SERVICIO**

La conformidad de la prestación del servicio se regula por lo dispuesto en el artículo 168 del Reglamento de la Ley de Contrataciones del Estado. La conformidad será otorgada por [CONSIGNAR EL ÁREA O UNIDAD ORGÁNICA QUE OTORGARÁ LA CONFORMIDAD].

De existir observaciones, LA ENTIDAD las comunica al CONTRATISTA, indicando claramente el sentido de estas, otorgándole un plazo para subsanar no menor de cinco (5) ni mayor de quince (15) días. Si pese al plazo otorgado, EL CONTRATISTA no cumpliera a cabalidad con la subsanación, LA ENTIDAD puede otorgar al CONTRATISTA periodos adicionales para las correcciones pertinentes. En este supuesto corresponde aplicar la penalidad por mora desde el vencimiento del plazo para subsanar.

Este procedimiento no resulta aplicable cuando la consultoría manifiestamente no cumplan con las características y condiciones ofrecidas, en cuyo caso LA ENTIDAD no otorga la conformidad, debiendo considerarse como no ejecutada la prestación, aplicándose la penalidad que corresponda por cada día de atraso.

#### **CLÁUSULA UNDÉCIMA: DECLARACIÓN JURADA DEL CONTRATISTA**

EL CONTRATISTA declara bajo juramento que se compromete a cumplir las obligaciones derivadas del presente contrato, bajo sanción de quedar inhabilitado para contratar con el Estado en caso de incumplimiento.

#### **CLÁUSULA DUODÉCIMA: RESPONSABILIDAD POR VICIOS OCULTOS**

La conformidad del servicio por parte de LA ENTIDAD no enerva su derecho a reclamar posteriormente por defectos o vicios ocultos, conforme a lo dispuesto por los artículos 40 de la Ley de Contrataciones del Estado y 173 de su Reglamento.

El plazo máximo de responsabilidad del contratista es de [CONSIGNAR TIEMPO EN AÑOS, NO MENOR DE UN (1) AÑO] año(s) contado a partir de la conformidad otorgada por LA ENTIDAD.

#### **CLÁUSULA DÉCIMA TERCERA: PENALIDADES**

Si EL CONTRATISTA incurre en retraso injustificado en la ejecución de las prestaciones objeto del contrato, LA ENTIDAD le aplica automáticamente una penalidad por mora por cada día de atraso, de acuerdo a la siguiente fórmula:

$$\text{Penalidad Diaria} = \frac{0.10 \times \text{monto vigente}}{F \times \text{plazo vigente en días}}$$



Donde:

**F = 0.25 para plazos mayores a sesenta (60) días o;**

**F = 0.40 para plazos menores o iguales a sesenta (60) días.**

El retraso se justifica a través de la solicitud de ampliación de plazo debidamente aprobado. Adicionalmente, se considera justificado el retraso y en consecuencia no se aplica penalidad, cuando EL CONTRATISTA acredite, de modo objetivamente sustentado, que el mayor tiempo transcurrido no le resulta imputable. En este último caso la calificación del retraso como justificado por parte de LA ENTIDAD no da lugar al pago de gastos generales ni costos directos de ningún tipo, conforme el numeral 162.5 del artículo 162 del Reglamento de la Ley de Contrataciones del Estado.

Adicionalmente a la penalidad por mora se aplicará la siguiente penalidad:

Otras penalidades			
Nº	Supuestos de aplicación de penalidad	Forma de cálculo	Procedimiento
1	En caso el contratista incumpla con su obligación de ejecutar la prestación con el personal acreditado o debidamente sustituido.	[INCLUIR LA FORMA DE CÁLCULO, QUE NO PUEDE SER MENOR A LA MITAD DE UNA UNIDAD IMPOSITIVA TRIBUTARIA (0.5 UIT) NI MAYOR A UNA (1) UIT] por cada día de ausencia del personal.	Según informe del [CONSIGNAR EL ÁREA USUARIA A CARGO DE LA SUPERVISIÓN DEL CONTRATO].
2	(...)		

#### Importante

*De haberse previsto establecer penalidades distintas a la penalidad por mora, incluir dichas penalidades, los supuestos de aplicación de penalidad, la forma de cálculo de la penalidad para cada supuesto y el procedimiento mediante el cual se verifica el supuesto a penalizar, conforme el artículo 163 del Reglamento de la Ley de Contrataciones del Estado.*

Estas penalidades se deducen de los pagos a cuenta o del pago final, según corresponda; o si fuera necesario, se cobra del monto resultante de la ejecución de la garantía de fiel cumplimiento.

Estos dos (2) tipos de penalidades pueden alcanzar cada una un monto máximo equivalente al diez por ciento (10%) del monto del contrato vigente, o de ser el caso, del ítem que debió ejecutarse.

Cuando se llegue a cubrir el monto máximo de la penalidad por mora o el monto máximo para otras penalidades, de ser el caso, LA ENTIDAD puede resolver el contrato por incumplimiento.

#### **CLÁUSULA DÉCIMA CUARTA: RESOLUCIÓN DEL CONTRATO**

Cualquiera de las partes puede resolver el contrato, de conformidad con el numeral 32.3 del artículo 32 y artículo 36 de la Ley de Contrataciones del Estado, y el artículo 164 de su Reglamento. De darse el caso, LA ENTIDAD procederá de acuerdo a lo establecido en el artículo 165 del Reglamento de la Ley de Contrataciones del Estado.

#### **CLÁUSULA DÉCIMA QUINTA: RESPONSABILIDAD DE LAS PARTES**

Cuando se resuelva el contrato por causas imputables a algunas de las partes, se debe resarcir los daños y perjuicios ocasionados, a través de la indemnización correspondiente. Ello no obsta la aplicación de las sanciones administrativas, penales y pecuniarias a que dicho incumplimiento diere lugar, en el caso que éstas correspondan.

Lo señalado precedentemente no exime a ninguna de las partes del cumplimiento de las demás obligaciones previstas en el presente contrato.

#### **CLÁUSULA DÉCIMA SEXTA: ANTICORRUPCIÓN**

EL CONTRATISTA declara y garantiza no haber, directa o indirectamente, o tratándose de una persona jurídica a través de sus socios, integrantes de los órganos de administración, apoderados, representantes legales, funcionarios, asesores o personas vinculadas a las que se refiere el artículo 7 del Reglamento de la Ley de Contrataciones del Estado, ofrecido, negociado o efectuado, cualquier pago o, en general, cualquier beneficio o incentivo ilegal en relación al contrato.

Asimismo, el CONTRATISTA se obliga a conducirse en todo momento, durante la ejecución del contrato, con honestidad, probidad, veracidad e integridad y de no cometer actos ilegales o de corrupción, directa o indirectamente o a través de sus socios, accionistas, participacionistas, integrantes de los órganos de administración, apoderados, representantes legales, funcionarios, asesores y personas vinculadas a las que se refiere el artículo 7 del Reglamento de la Ley de Contrataciones del Estado.

Además, EL CONTRATISTA se compromete a i) comunicar a las autoridades competentes, de manera directa y oportuna, cualquier acto o conducta ilícita o corrupta de la que tuviera conocimiento; y ii) adoptar medidas técnicas, organizativas y/o de personal apropiadas para evitar los referidos actos o prácticas.

#### **CLÁUSULA DÉCIMA SÉTIMA: MARCO LEGAL DEL CONTRATO**

Sólo en lo no previsto en este contrato, en la Ley de Contrataciones del Estado y su Reglamento, en las directivas que emita el OSCE y demás normativa especial que resulte aplicable, serán de aplicación supletoria las disposiciones pertinentes del Código Civil vigente, cuando corresponda, y demás normas de derecho privado.

#### **CLÁUSULA DÉCIMA OCTAVA: SOLUCIÓN DE CONTROVERSIAS<sup>17</sup>**

Las controversias que surjan entre las partes durante la ejecución del contrato se resuelven mediante conciliación o arbitraje, según el acuerdo de las partes.

Cualquiera de las partes tiene derecho a iniciar el arbitraje a fin de resolver dichas controversias dentro del plazo de caducidad previsto en la Ley de Contrataciones del Estado y su Reglamento.

Facultativamente, cualquiera de las partes tiene el derecho a solicitar una conciliación dentro del plazo de caducidad correspondiente, según lo señalado en el artículo 224 del Reglamento de la Ley de Contrataciones del Estado, sin perjuicio de recurrir al arbitraje, en caso no se llegue a un acuerdo entre ambas partes o se llegue a un acuerdo parcial. Las controversias sobre nulidad del contrato solo pueden ser sometidas a arbitraje.

El Laudo arbitral emitido es inapelable, definitivo y obligatorio para las partes desde el momento de su notificación, según lo previsto en el numeral 45.21 del artículo 45 de la Ley de Contrataciones del Estado.

#### **CLÁUSULA DÉCIMA NOVENA: FACULTAD DE ELEVAR A ESCRITURA PÚBLICA**

Cualquiera de las partes puede elevar el presente contrato a Escritura Pública corriendo con todos los gastos que demande esta formalidad.

#### **CLÁUSULA VIGÉSIMA: DOMICILIO PARA EFECTOS DE LA EJECUCIÓN CONTRACTUAL**

Las partes declaran el siguiente domicilio para efecto de las notificaciones que se realicen durante la ejecución del presente contrato:

DOMICILIO DE LA ENTIDAD: [.....]

DOMICILIO DEL CONTRATISTA: [CONSIGNAR EL DOMICILIO SEÑALADO POR EL POSTOR GANADOR DE LA BUENA PRO AL PRESENTAR LOS REQUISITOS PARA EL PERFECCIONAMIENTO DEL CONTRATO]

La variación del domicilio aquí declarado de alguna de las partes debe ser comunicada a la otra parte, formalmente y por escrito, con una anticipación no menor de quince (15) días calendario.

<sup>17</sup> De acuerdo con el numeral 225.3 del artículo 225 del Reglamento, las partes pueden recurrir al arbitraje ad hoc cuando las controversias deriven de procedimientos de selección cuyo valor estimado sea menor o igual a cinco millones con 00/100 soles (S/ 5 000 000,00).

De acuerdo con las bases integradas, la oferta y las disposiciones del presente contrato, las partes lo firman por duplicado en señal de conformidad en la ciudad de [.....] al [CONSIGNAR FECHA].

---

“LA ENTIDAD”

---

“EL CONTRATISTA”



## ANEXOS

ANEXO N° 1

DECLARACIÓN JURADA DE DATOS DEL POSTOR

Señores

**COMITÉ DE SELECCIÓN**

**ADJUDICACIÓN SIMPLIFICADA N° 14-2022-GRH/GR-1**

Presente.-

El que se suscribe, [.....], postor y/o Representante Legal de [CONSIGNAR EN CASO DE SER PERSONA JURÍDICA], identificado con [CONSIGNAR TIPO DE DOCUMENTO DE IDENTIDAD] N° [CONSIGNAR NÚMERO DE DOCUMENTO DE IDENTIDAD], con poder inscrito en la localidad de [CONSIGNAR EN CASO DE SER PERSONA JURÍDICA] en la Ficha N° [CONSIGNAR EN CASO DE SER PERSONA JURÍDICA] Asiento N° [CONSIGNAR EN CASO DE SER PERSONA JURÍDICA], **DECLARO BAJO JURAMENTO** que la siguiente información se sujeta a la verdad:

Nombre, Denominación o Razón Social :			
Domicilio Legal :			
RUC :	Teléfono(s) :		
MYPE <sup>18</sup>	Sí	No	
Correo electrónico :			

**Autorización de notificación por correo electrónico:**

... [CONSIGNAR SÍ O NO] autorizo que se notifiquen al correo electrónico indicado las siguientes actuaciones:

1. Solicitud de la descripción a detalle de todos los elementos constitutivos de la oferta.
2. Solicitud de subsanación de los requisitos para perfeccionar el contrato.
3. Solicitud al postor que ocupó el segundo lugar en el orden de prelación para presentar los documentos para perfeccionar el contrato.
4. Respuesta a la solicitud de acceso al expediente de contratación.

Asimismo, me comprometo a remitir la confirmación de recepción, en el plazo máximo de dos (2) días hábiles de recibida la comunicación.

[CONSIGNAR CIUDAD Y FECHA]

.....  
**Firma, Nombres y Apellidos del postor o Representante legal, según corresponda**

**Importante**

*La notificación dirigida a la dirección de correo electrónico consignada se entenderá válidamente efectuada cuando la Entidad reciba acuse de recepción.*

<sup>18</sup> Esta información será verificada por la Entidad en la página web del Ministerio de Trabajo y Promoción del Empleo en la sección consulta de empresas acreditadas en el REMYPE en el link <http://www2.trabajo.gob.pe/servicios-en-linea-2-2/> y se tendrá en consideración, en caso el postor ganador de la buena pro solicite la retención del diez por ciento (10%) del monto del contrato, en calidad de garantía de fiel cumplimiento, según las condiciones previstas en el numeral 149.4 del artículo 149 y el numeral 151.2 del artículo 151 del Reglamento. Asimismo, dicha información se tendrá en cuenta en caso de empate, conforme a lo previsto en el artículo 91 del Reglamento.

**Importante**

*Cuando se trate de consorcios, la declaración jurada es la siguiente:*

**ANEXO Nº 1**

**DECLARACIÓN JURADA DE DATOS DEL POSTOR**

Señores  
**COMITÉ DE SELECCIÓN**  
**ADJUDICACIÓN SIMPLIFICADA Nº 14-2022-GRH/GR-1**

Presente.-

El que se suscribe, [...], representante común del consorcio [CONSIGNAR EL NOMBRE DEL CONSORCIO], identificado con [CONSIGNAR TIPO DE DOCUMENTO DE IDENTIDAD] Nº [CONSIGNAR NÚMERO DE DOCUMENTO DE IDENTIDAD], **DECLARO BAJO JURAMENTO** que la siguiente información se sujeta a la verdad:

Datos del consorciado 1				
Nombre, Denominación o Razón Social :				
Domicilio Legal :				
RUC :	Teléfono(s) :			
MYPE <sup>19</sup>		Sí	No	
Correo electrónico :				

Datos del consorciado 2				
Nombre, Denominación o Razón Social :				
Domicilio Legal :				
RUC :	Teléfono(s) :			
MYPE <sup>20</sup>		Sí	No	
Correo electrónico :				

Datos del consorciado ...				
Nombre, Denominación o Razón Social :				
Domicilio Legal :				
RUC :	Teléfono(s) :			
MYPE <sup>21</sup>		Sí	No	
Correo electrónico :				

**Autorización de notificación por correo electrónico:**

Correo electrónico del consorcio:
-----------------------------------

<sup>19</sup> Esta información será verificada por la Entidad en la página web del Ministerio de Trabajo y Promoción del Empleo en la sección consulta de empresas acreditadas en el REMYPE en el link <http://www2.trabajo.gob.pe/servicios-en-linea-2-2/> y se tendrá en consideración, en caso el consorcio ganador de la buena pro solicite la retención del diez por ciento (10%) del monto del contrato original, en calidad de garantía de fiel cumplimiento, según las condiciones previstas en el numeral 149.4 del artículo 149 y el numeral 151.2 del artículo 151 del Reglamento. Asimismo, dicha información se tendrá en cuenta en caso de empate, conforme a lo previsto en el artículo 91 del Reglamento. Para dichos efectos, todos los integrantes del consorcio deben acreditar la condición de micro o pequeña empresa.

<sup>20</sup> Ibidem.

<sup>21</sup> Ibidem.



... [CONSIGNAR SÍ O NO] autorizo que se notifiquen al correo electrónico indicado las siguientes actuaciones:

1. Solicitud de la descripción a detalle de todos los elementos constitutivos de la oferta.
2. Solicitud de subsanación de los requisitos para perfeccionar el contrato.
3. Solicitud al postor que ocupó el segundo lugar en el orden de prelación para presentar los documentos para perfeccionar el contrato.
4. Respuesta a la solicitud de acceso al expediente de contratación.

Asimismo, me comprometo a remitir la confirmación de recepción, en el plazo máximo de dos (2) días hábiles de recibida la comunicación.

[CONSIGNAR CIUDAD Y FECHA]

.....  
**Firma, Nombres y Apellidos del representante  
común del consorcio**

**Importante**

*La notificación dirigida a la dirección de correo electrónico consignada se entenderá válidamente efectuada cuando la Entidad reciba acuse de recepción.*

**ANEXO Nº 2**

**DECLARACIÓN JURADA  
(ART. 52 DEL REGLAMENTO DE LA LEY DE CONTRATACIONES DEL ESTADO)**

Señores  
**COMITÉ DE SELECCIÓN**  
**ADJUDICACIÓN SIMPLIFICADA Nº 14-2022-GRH/GR-1**  
Presente.-

Mediante el presente el suscrito, postor y/o Representante Legal de [CONSIGNAR EN CASO DE SER PERSONA JURÍDICA], declaro bajo juramento:

- i. No haber incurrido y me obligo a no incurrir en actos de corrupción, así como a respetar el principio de integridad.
- ii. No tener impedimento para postular en el procedimiento de selección ni para contratar con el Estado, conforme al artículo 11 de la Ley de Contrataciones del Estado.
- iii. Conocer las sanciones contenidas en la Ley de Contrataciones del Estado y su Reglamento, así como las disposiciones aplicables de la Ley Nº 27444, Ley del Procedimiento Administrativo General.
- iv. Participar en el presente proceso de contratación en forma independiente sin mediar consulta, comunicación, acuerdo, arreglo o convenio con ningún proveedor; y, conocer las disposiciones del Decreto Legislativo Nº 1034, Decreto Legislativo que aprueba la Ley de Represión de Conductas Anticompetitivas.
- v. Conocer, aceptar y someterme a las bases, condiciones y reglas del procedimiento de selección.
- vi. Ser responsable de la veracidad de los documentos e información que presento en el presente procedimiento de selección.
- vii. Comprometerme a mantener la oferta presentada durante el procedimiento de selección y a perfeccionar el contrato, en caso de resultar favorecido con la buena pro.

[CONSIGNAR CIUDAD Y FECHA]

.....  
**Firma, Nombres y Apellidos del postor o  
Representante legal, según corresponda**

**Importante**

*En el caso de consorcios, cada integrante debe presentar esta declaración jurada, salvo que sea presentada por el representante común del consorcio.*

### ANEXO Nº 3

#### DECLARACIÓN JURADA DE CUMPLIMIENTO DE LOS TÉRMINOS DE REFERENCIA

Señores

**COMITÉ DE SELECCIÓN**

**ADJUDICACIÓN SIMPLIFICADA Nº 14-2022-GRH/GR-1**

Presente.-

Es grato dirigirme a usted, para hacer de su conocimiento que luego de haber examinado las bases y demás documentos del procedimiento de la referencia y, conociendo todos los alcances y las condiciones detalladas en dichos documentos, el postor que suscribe ofrece el servicio de consultoría de [CONSIGNAR EL OBJETO DE LA CONVOCATORIA], de conformidad con los Términos de Referencia que se indican en el numeral 3.1 del Capítulo III de la sección específica de las bases y los documentos del procedimiento.

[CONSIGNAR CIUDAD Y FECHA]

.....  
**Firma, Nombres y Apellidos del postor o  
Representante legal o común, según corresponda**

#### **Importante**

*Adicionalmente, puede requerirse la presentación de documentación que acredite el cumplimiento de los términos de referencia, conforme a lo indicado en el acápite relacionado al contenido de las ofertas de la presente sección de las bases.*



**ANEXO Nº 4**

**DECLARACIÓN JURADA DE PLAZO DE PRESTACIÓN DEL SERVICIO DE CONSULTORÍA**

Señores

**COMITÉ DE SELECCIÓN**

**ADJUDICACIÓN SIMPLIFICADA Nº 14-2022-GRH/GR-1**

Presente.-

Mediante el presente, con pleno conocimiento de las condiciones que se exigen en las bases del procedimiento de la referencia, me comprometo a prestar el servicio de consultoría objeto del presente procedimiento de selección en el plazo de [CONSIGNAR EL PLAZO OFERTADO].

[CONSIGNAR CIUDAD Y FECHA]

.....  
**Firma, Nombres y Apellidos del postor o  
Representante legal o común, según corresponda**

## ANEXO Nº 5

### CARTA DE COMPROMISO DEL PERSONAL CLAVE

Señores

**COMITÉ DE SELECCIÓN**

**ADJUDICACIÓN SIMPLIFICADA Nº 14-2022-GRH/GR-1**

Presente.-

Yo [CONSIGNAR NOMBRES Y APELLIDOS COMPLETOS] identificado con documento de identidad Nº [CONSIGNAR NÚMERO DE DNI O DOCUMENTO DE IDENTIDAD ANÁLOGO], domiciliado en [CONSIGNAR EL DOMICILIO LEGAL], declaro bajo juramento:

Que, me comprometo a prestar mis servicios en el cargo de [CONSIGNAR EL CARGO A DESEMPEÑAR] para ejecutar [CONSIGNAR LA DENOMINACIÓN DE LA CONVOCATORIA] en caso que el postor [CONSIGNAR EL NOMBRE, DENOMINACIÓN O RAZÓN SOCIAL DEL POSTOR<sup>22</sup>] resulte favorecido con la buena pro y suscriba el contrato correspondiente.

Para dicho efecto, declaro que mis calificaciones y experiencia son las siguientes:

#### A. Calificaciones

##### A.1 Formación académica:

<b>Carrera profesional</b>	
<b>Universidad</b>	
<b>Título profesional o grado obtenido</b>	
<b>Fecha de expedición del grado o título</b>	

##### A.2 Capacitación:

<b>Nº</b>	<b>Materia de la capacitación</b>	<b>Cantidad de horas lectivas</b>	<b>Institución educativa u organización</b>	<b>Fecha de expedición del documento</b>
<b>Total horas lectivas</b>				

#### B. Experiencia

[CONSIGNAR LA EXPERIENCIA SEGÚN LO REQUERIDO EN EL CAPÍTULO III DE LA PRESENTE SECCIÓN DE LAS BASES].

<b>Nº</b>	<b>Cliente o Empleador</b>	<b>Objeto de la contratación</b>	<b>Fecha de inicio</b>	<b>Fecha de culminación</b>	<b>Tiempo</b>
1					
2					
(...)					

**La experiencia total acumulada es de:** [CONSIGNAR LA EXPERIENCIA TOTAL ACUMULADA EN AÑOS, MESES Y DÍAS, SEGÚN CORRESPONDA].

Asimismo, manifiesto mi disposición de ejecutar las actividades que comprenden el desempeño del

<sup>22</sup> En el caso que el postor sea un consorcio se debe consignar el nombre del consorcio o de uno de sus integrantes.

referido cargo, durante el periodo de ejecución del contrato.

[CONSIGNAR CIUDAD Y FECHA]

.....  
**Firma, Nombres y Apellidos del personal**

**Importante**

- *De conformidad con el literal d) del artículo 52 del Reglamento la carta de compromiso del personal clave, debe contar con la firma legalizada de este.*
- *De presentarse experiencia ejecutada paralelamente (traslape), para el cómputo del tiempo de dicha experiencia sólo se considerará una vez el periodo traslapado.*



## ANEXO Nº 6

### PROMESA DE CONSORCIO (Sólo para el caso en que un consorcio se presente como postor)

Señores

#### COMITÉ DE SELECCIÓN

ADJUDICACIÓN SIMPLIFICADA Nº 14-2022-GRH/GR-1

Presente.-

Los suscritos declaramos expresamente que hemos convenido en forma irrevocable, durante el lapso que dure el procedimiento de selección, para presentar una oferta conjunta a la **ADJUDICACIÓN SIMPLIFICADA Nº** [CONSIGNAR NOMENCLATURA DEL PROCEDIMIENTO].

Asimismo, en caso de obtener la buena pro, nos comprometemos a formalizar el contrato de consorcio, de conformidad con lo establecido por el artículo 140 del Reglamento de la Ley de Contrataciones del Estado, bajo las siguientes condiciones:

a) Integrantes del consorcio

1. [NOMBRE, DENOMINACIÓN O RAZÓN SOCIAL DEL CONSORCIADO 1].
2. [NOMBRE, DENOMINACIÓN O RAZÓN SOCIAL DEL CONSORCIADO 2].

b) Designamos a [CONSIGNAR NOMBRES Y APELLIDOS DEL REPRESENTANTE COMÚN], identificado con [CONSIGNAR TIPO DE DOCUMENTO DE IDENTIDAD] Nº [CONSIGNAR NÚMERO DE DOCUMENTO DE IDENTIDAD], como representante común del consorcio para efectos de participar en todos los actos referidos al procedimiento de selección, suscripción y ejecución del contrato correspondiente con [CONSIGNAR NOMBRE DE LA ENTIDAD].

Asimismo, declaramos que el representante común del consorcio no se encuentra impedido, inhabilitado ni suspendido para contratar con el Estado.

c) Fijamos nuestro domicilio legal común en [.....].

d) Las obligaciones que corresponden a cada uno de los integrantes del consorcio son las siguientes:

1. OBLIGACIONES DE [NOMBRE, DENOMINACIÓN O RAZÓN SOCIAL DEL CONSORCIADO 1] [ % ]<sup>23</sup>

[DESCRIBIR LAS OBLIGACIONES DEL CONSORCIADO 1]

2. OBLIGACIONES DE [NOMBRE, DENOMINACIÓN O RAZÓN SOCIAL DEL CONSORCIADO 2] [ % ]<sup>24</sup>

[DESCRIBIR LAS OBLIGACIONES DEL CONSORCIADO 2]

TOTAL OBLIGACIONES

100%<sup>25</sup>

[CONSIGNAR CIUDAD Y FECHA]

<sup>23</sup> Consignar únicamente el porcentaje total de las obligaciones, el cual debe ser expresado en número entero, sin decimales.

<sup>24</sup> Consignar únicamente el porcentaje total de las obligaciones, el cual debe ser expresado en número entero, sin decimales.

<sup>25</sup> Este porcentaje corresponde a la sumatoria de los porcentajes de las obligaciones de cada uno de los integrantes del consorcio.

.....  
**Consortiado 1**  
**Nombres, apellidos y firma del Consortiado 1**  
**o de su Representante Legal**  
**Tipo y N° de Documento de Identidad**

.....  
**Consortiado 2**  
**Nombres, apellidos y firma del Consortiado 2**  
**o de su Representante Legal**  
**Tipo y N° de Documento de Identidad**

**Importante**

*De conformidad con el artículo 52 del Reglamento, las firmas de los integrantes del consorcio deben ser legalizadas.*

**ANEXO N° 7**  
**OFERTA ECONÓMICA**

Señores  
**COMITÉ DE SELECCIÓN**  
**ADJUDICACIÓN SIMPLIFICADA N° 14-2022-GRH/GR-1**  
Presente.-

Es grato dirigirme a usted, para hacer de su conocimiento que, de acuerdo con las bases, mi oferta económica es la siguiente:

CONCEPTO	OFERTA ECONÓMICA
<b>TOTAL</b>	

La oferta económica [CONSIGNAR LA MONEDA DE LA CONVOCATORIA] incluye todos los tributos, seguros, transporte, inspecciones, pruebas y, de ser el caso, los costos laborales conforme a la legislación vigente, así como cualquier otro concepto que pueda tener incidencia sobre el costo del servicio de consultoría a contratar; excepto la de aquellos postores que gocen de alguna exoneración legal, no incluirán en su oferta económica los tributos respectivos.

[CONSIGNAR CIUDAD Y FECHA]

.....  
**Firma, Nombres y Apellidos del postor o**  
**Representante legal o común, según corresponda**

**Importante**

- El postor debe consignar el monto total de la oferta económica, sin perjuicio, que de resultar favorecido con la buena pro, presente el detalle de precios unitarios y la estructura de costos para el perfeccionamiento del contrato.*
- El postor que goce de alguna exoneración legal, debe indicar que su oferta no incluye el tributo materia de la exoneración, debiendo incluir el siguiente texto:*

*"Mi oferta no incluye [CONSIGNAR EL TRIBUTO MATERIA DE LA EXONERACIÓN]"*



## ANEXO Nº 8

### DECLARACIÓN JURADA DE CUMPLIMIENTO DE CONDICIONES PARA LA APLICACIÓN DE LA EXONERACIÓN DEL IGV

Señores

**COMITÉ DE SELECCIÓN**

**ADJUDICACIÓN SIMPLIFICADA Nº 14-2022-GRH/GR-1**

Mediante el presente el suscrito, postor y/o Representante Legal de [CONSIGNAR EN CASO DE SER PERSONA JURÍDICA], declaro bajo juramento que gozo del beneficio de la exoneración del IGV previsto en la Ley Nº 27037, Ley de Promoción de la Inversión en la Amazonía, dado que cumplo con las condiciones siguientes:

- 1.- Que el domicilio fiscal de la empresa<sup>26</sup> se encuentra ubicada en la Amazonía y coincide con el lugar establecido como sede central (donde tiene su administración y lleva su contabilidad);
- 2.- Que la empresa se encuentra inscrita en las Oficinas Registrales de la Amazonía (exigible en caso de personas jurídicas);
- 3.- Que, al menos el setenta por ciento (70%) de los activos fijos de la empresa se encuentran en la Amazonía; y
- 4.- Que la empresa no presta servicios fuera de la Amazonía.

[CONSIGNAR CIUDAD Y FECHA]

.....  
**Firma, Nombres y Apellidos del postor o  
Representante legal, según corresponda**

#### **Importante**

*Cuando se trate de consorcios, esta declaración jurada será presentada por cada uno de los integrantes del consorcio, salvo que se trate de consorcios con contabilidad independiente, en cuyo caso debe ser suscrita por el representante común, debiendo indicar su condición de consorcio con contabilidad independiente y el número de RUC del consorcio.*

<sup>26</sup> En el artículo 1 del “Reglamento de las Disposiciones Tributarias contenidas en la Ley de Promoción de la Inversión en la Amazonía” se define como “empresa” a las “Personas naturales, sociedades conyugales, sucesiones indivisas y personas consideradas jurídicas por la Ley del Impuesto a la Renta, generadoras de rentas de tercera categoría, ubicadas en la Amazonía. Las sociedades conyugales son aquellas que ejerzan la opción prevista en el Artículo 16 de la Ley del Impuesto a la Renta.”

**ANEXO Nº 9**

**DECLARACIÓN JURADA DEL PERSONAL CLAVE PROPUESTO**

Señores

**COMITÉ DE SELECCIÓN**

**ADJUDICACIÓN SIMPLIFICADA Nº 14-2022-GRH/GR-1**

Presente.-

Mediante el presente el suscrito, postor y/o Representante Legal de [CONSIGNAR EN CASO DE SER PERSONA JURÍDICA], declaro bajo juramento que la información del personal clave propuesto es el siguiente:

NOMBRES Y APELLIDOS	DOCUMENTO NACIONAL DE IDENTIDAD U OTRO ANÁLOGO	CARGO	CARRERA PROFESIONAL	Nº DE FOLIO EN LA OFERTA	TIEMPO DE EXPERIENCIA ACREDITADA	Nº DE FOLIO EN LA OFERTA

[CONSIGNAR CIUDAD Y FECHA]

.....  
**Firma, Nombres y Apellidos del postor o  
Representante legal o común, según corresponda**

**Importante**

*El postor debe presentar dentro de su oferta la carta de compromiso del personal clave con firma legalizada, según **Anexo Nº 5**.*

ANEXO N° 10

EXPERIENCIA DEL POSTOR EN LA ESPECIALIDAD

Señores  
**COMITÉ DE SELECCIÓN**  
**ADJUDICACIÓN SIMPLIFICADA N° 14-2022-GRH/GR-1**  
Presente.-

Mediante el presente, el suscrito detalla la siguiente EXPERIENCIA EN LA ESPECIALIDAD:

Nº	CLIENTE	OBJETO DEL CONTRATO	Nº CONTRATO / O/S / COMPROBANTE DE PAGO	FECHA DEL CONTRATO O CP <sup>27</sup>	FECHA DE LA CONFORMIDAD DE SER EL CASO <sup>28</sup>	EXPERIENCIA PROVENIENTE <sup>29</sup> DE:	MONEDA	IMPORTE <sup>30</sup>	TIPO DE CAMBIO VENTA <sup>31</sup>	MONTO FACTURADO ACUMULADO <sup>32</sup>
1										
2										
3										

<sup>27</sup> Se refiere a la fecha de suscripción del contrato, de la emisión de la Orden de Servicios o de cancelación del comprobante de pago, según corresponda.

<sup>28</sup> Únicamente, cuando la fecha del perfeccionamiento del contrato, sea previa a los diez (10) años anteriores a la fecha de presentación de ofertas, caso en el cual el postor debe acreditar que la conformidad se emitió dentro de dicho periodo.

<sup>29</sup> Si el titular de la experiencia no es el postor, consignar si dicha experiencia corresponde a la matriz en caso que el postor sea sucursal, o fue transmitida por reorganización societaria, debiendo acompañar la documentación sustentatoria correspondiente. Al respecto, según la Opinión N° 216-2017/DTN "Considerando que la sociedad matriz y la sucursal constituyen la misma persona jurídica, la sucursal puede acreditar como suya la experiencia de su matriz". Del mismo modo, según lo previsto en la Opinión N° 010-2013/DTN, "... en una operación de reorganización societaria que comprende tanto una fusión como una escisión, la sociedad resultante podrá acreditar como suya la experiencia de la sociedad incorporada o absorbida, que se extingue producto de la fusión; asimismo, si en virtud de la escisión se transfiere un bloque patrimonial consistente en una línea de negocio completa, la sociedad resultante podrá acreditar como suya la experiencia de la sociedad escindida, correspondiente a la línea de negocio transmitida. De esta manera, la sociedad resultante podrá emplear la experiencia transmitida, como consecuencia de la reorganización societaria antes descrita, en los futuros procesos de selección en los que participe".

<sup>30</sup> Se refiere al monto del contrato ejecutado incluido adicionales y reducciones, de ser el caso.

<sup>31</sup> El tipo de cambio venta debe corresponder al publicado por la SBS correspondiente a la fecha de suscripción del contrato, de la emisión de la Orden de Servicios o de cancelación del comprobante de pago, según corresponda.

<sup>32</sup> Consignar en la moneda establecida en las bases.



Nº	CLIENTE	OBJETO DEL CONTRATO	Nº CONTRATO / O/S / COMPROBANTE DE PAGO	FECHA DEL CONTRATO O CP <sup>27</sup>	FECHA DE LA CONFORMIDAD DE SER EL CASO <sup>28</sup>	EXPERIENCIA PROVENIENTE <sup>29</sup> DE:	MONEDA	IMPORTE <sup>30</sup>	TIPO DE CAMBIO VENTA <sup>31</sup>	MONTO FACTURADO ACUMULADO <sup>32</sup>
4										
5										
6										
7										
8										
9										
10										
...										
20										
<b>TOTAL</b>										

[CONSIGNAR CIUDAD Y FECHA]

.....  
Firma, Nombres y Apellidos del postor o  
Representante legal o común, según corresponda

**ANEXO Nº 11**

**DECLARACIÓN JURADA  
(NUMERAL 49.4 DEL ARTÍCULO 49 DEL REGLAMENTO)**

Señores  
**COMITÉ DE SELECCIÓN**  
**ADJUDICACIÓN SIMPLIFICADA Nº 14-2022-GRH/GR-1**  
Presente.-

Mediante el presente el suscrito, postor y/o Representante Legal de [CONSIGNAR EN CASO DE SER PERSONA JURÍDICA], declaro que la experiencia que acredito de la empresa [CONSIGNAR LA DENOMINACIÓN DE LA PERSONA JURÍDICA] como consecuencia de una reorganización societaria, no se encuentra en el supuesto establecido en el numeral 49.4 del artículo 49 del Reglamento.

[CONSIGNAR CIUDAD Y FECHA]

.....  
**Firma, Nombres y Apellidos del postor o  
Representante legal, según corresponda**

**Importante**

*A efectos de cautelar la veracidad de esta declaración, el postor puede verificar la información de la Relación de Proveedores Sancionados por el Tribunal de Contrataciones del Estado con Sanción Vigente en <http://portal.osce.gob.pe/mp/content/relación-de-proveedores-sancionados>.*

*También le asiste dicha facultad al órgano encargado de las contrataciones o al órgano de la Entidad al que se le haya asignado la función de verificación de la oferta presentada por el postor ganador de la buena pro.*

**ANEXO Nº 12**

**SOLICITUD DE BONIFICACIÓN DEL DIEZ POR CIENTO (10%) POR SERVICIOS PRESTADOS  
FUERA DE LA PROVINCIA DE LIMA Y CALLAO  
(DE SER EL CASO, SOLO PRESENTAR ESTA SOLICITUD EN EL ITEM**

Señores  
**COMITÉ DE SELECCIÓN**  
**ADJUDICACIÓN SIMPLIFICADA Nº 14-2022-GRH/GR-1**  
Presente.-

Mediante el presente el suscrito, postor y/o Representante Legal de [CONSIGNAR EN CASO DE SER PERSONA JURÍDICA], solicito la asignación de la bonificación del diez por ciento (10%) sobre el puntaje total en [CONSIGNAR EL ÍTEM O ITEMS, SEGÚN CORRESPONDA, EN LOS QUE SE SOLICITA LA BONIFICACIÓN] debido a que el domicilio de mi representada se encuentra ubicado en la provincia o provincia colindante donde se ejecuta la prestación.

[CONSIGNAR CIUDAD Y FECHA]

.....  
**Firma, Nombres y Apellidos del postor o  
Representante legal, según corresponda**

**Importante**

- *Para asignar la bonificación, el órgano encargado de las contrataciones o el comité de selección, según corresponda, verifica el domicilio consignado por el postor en el Registro Nacional de Proveedores (RNP).*
- *Para que el postor pueda acceder a la bonificación, debe cumplir con las condiciones establecidas en el literal f) del artículo 50 del Reglamento.*



**Importante**

*Cuando se trate de consorcios, la declaración jurada es la siguiente:*

**ANEXO Nº 12**

**SOLICITUD DE BONIFICACIÓN DEL DIEZ POR CIENTO (10%) POR SERVICIOS PRESTADOS  
FUERA DE LA PROVINCIA DE LIMA Y CALLAO  
(DE SER EL CASO, SOLO PRESENTAR ESTA SOLICITUD EN EL ÍTEM)**

Señores  
**COMITÉ DE SELECCIÓN**  
**ADJUDICACIÓN SIMPLIFICADA Nº 14-2022-GRH/GR-1**  
Presente.-

Mediante el presente el que se suscribe, [.....], representante común del consorcio [CONSIGNAR EL NOMBRE DEL CONSORCIO], solicito la asignación de la bonificación del diez por ciento (10%) sobre el puntaje total en [CONSIGNAR EL ÍTEM O ÍTEMS, SEGÚN CORRESPONDA, EN LOS QUE SE SOLICITA LA BONIFICACIÓN] debido a que los domicilios de todos los integrantes del consorcio se encuentran ubicados en la provincia o provincias colindantes donde se ejecuta la prestación.

[CONSIGNAR CIUDAD Y FECHA]

.....  
**Firma, Nombres y Apellidos del representante  
común del consorcio**

**Importante**

- *Para asignar la bonificación, el órgano encargado de las contrataciones o el comité de selección, verifica el domicilio consignado de los integrantes del consorcio, en el Registro Nacional de Proveedores (RNP).*
- *Para que un consorcio pueda acceder a la bonificación, cada uno de sus integrantes debe cumplir con las condiciones establecidas en el literal f) del artículo 50 del Reglamento.*

**ANEXO Nº 13**

**SOLICITUD DE BONIFICACIÓN DEL CINCO POR CIENTO (5%) POR TENER LA CONDICIÓN DE MICRO Y PEQUEÑA EMPRESA**

Señores  
**COMITÉ DE SELECCIÓN**  
**ADJUDICACIÓN SIMPLIFICADA Nº 14-2022-GRH/GR-1**  
Presente.-

Mediante el presente el suscrito, postor y/o Representante legal de [CONSIGNAR EN CASO DE SER PERSONA JURÍDICA], solicito la asignación de la bonificación del cinco por ciento (5%) sobre el puntaje total obtenido, debido a que mi representada cuenta con la condición de micro y pequeña empresa.

[CONSIGNAR CIUDAD Y FECHA]

.....  
**Firma, Nombres y Apellidos del postor o  
Representante legal o común, según corresponda**

**Importante**

- *Para asignar la bonificación, el órgano encargado de las contrataciones o comité de selección, según corresponda, verifica la página web del Ministerio de Trabajo y Promoción del Empleo en la sección consulta de empresas acreditadas en el REMYPE en el link <http://www2.trabajo.gob.pe/servicios-en-linea-2-2/>.*
- *Para que un consorcio pueda acceder a la bonificación, cada uno de sus integrantes debe cumplir con la condición de micro y pequeña empresa.*