

BASES ESTÁNDAR DE ADJUDICACIÓN SIMPLIFICADA PARA LA CONTRATACIÓN DEL SERVICIO DE CONSULTORÍA DE OBRA

Aprobado mediante Directiva N° 001-2019-OSCE/CD



SUB DIRECCIÓN DE NORMATIVIDAD – DIRECCIÓN TÉCNICO NORMATIVA
ORGANISMO SUPERVISOR DE LAS CONTRATACIONES DEL ESTADO - OSCE

SIMBOLOGÍA UTILIZADA:

N°	Símbolo	Descripción
1	[ABC] / [.....]	La información solicitada dentro de los corchetes sombreados debe ser completada por la Entidad durante la elaboración de las bases.
2	[ABC] / [.....]	Es una indicación, o información que deberá ser completada por la Entidad con posterioridad al otorgamiento de la buena pro para el caso específico de la elaboración de la PROFORMA DEL CONTRATO; o por los proveedores, en el caso de los ANEXOS de la oferta.
3	<div> <div>Importante</div> <ul style="list-style-type: none"> • Abc </div>	Se refiere a consideraciones importantes a tener en cuenta por el órgano encargado de las contrataciones o comité de selección, según corresponda y por los proveedores.
4	<div> <div>Advertencia</div> <ul style="list-style-type: none"> • Abc </div>	Se refiere a advertencias a tener en cuenta por el órgano encargado de las contrataciones o comité de selección, según corresponda y por los proveedores.
5	<div> <div>Importante para la Entidad</div> <ul style="list-style-type: none"> • Xyz </div>	Se refiere a consideraciones importantes a tener en cuenta por el órgano encargado de las contrataciones o comité de selección, según corresponda y deben ser eliminadas una vez culminada la elaboración de las bases.

CARACTERÍSTICAS DEL DOCUMENTO:

Las bases estándar deben ser elaboradas en formato WORD, y deben tener las siguientes características:

N°	Características	Parámetros
1	Márgenes	Superior : 2.5 cm Inferior: 2.5 cm Izquierda: 2.5 cm Derecha: 2.5 cm
2	Fuente	Arial
3	Estilo de Fuente	Normal: Para el contenido en general Cursiva: Para el encabezado y pie de página Para las Consideraciones importantes (Ítem 3 del cuadro anterior)
4	Color de Fuente	Automático: Para el contenido en general Azul : Para las Consideraciones importantes (Ítem 3 del cuadro anterior)
5	Tamaño de Letra	16 : Para las dos primeras hojas de las Secciones General y Específica 11 : Para el nombre de los Capítulos. 10 : Para el cuerpo del documento en general 9 : Para el encabezado y pie de página Para el contenido de los cuadros, pudiendo variar, según la necesidad 8 : Para las Notas al pie
6	Alineación	Justificada: Para el contenido en general y notas al pie. Centrada : Para la primera página, los títulos de las Secciones y nombres de los Capítulos)
7	Interlineado	Sencillo
8	Espaciado	Anterior : 0 Posterior : 0
9	Subrayado	Para los nombres de las Secciones y para resaltar o hacer hincapié en algún concepto

INSTRUCCIONES DE USO:

- Una vez registrada la información solicitada dentro de los corchetes sombreados en gris, el texto deberá quedar en letra tamaño 10, con estilo normal, sin formato de negrita y sin sombreado.
- La nota **IMPORTANTE** no puede ser modificada ni eliminada en la Sección General. En el caso de la Sección Específica debe seguirse la instrucción que se indica en dicha nota.

**BASES ESTÁNDAR DE ADJUDICACIÓN SIMPLIFICADA PARA LA
CONTRATACIÓN DE SERVICIOS EN GENERAL**

MUNICIPALIDAD DISTRITAL DE SAN PEDRO DE CHANA



**ADJUDICACION SIMPLIFICADA
N° 014-2021-MDSPCH/CS**
Primera Convocatoria

**CONTRATACIÓN DEL SERVICIO DE CONSULTORÍA DE OBRA:
PARA ELABORACIÓN DEL EXPEDIENTE TÉCNICO DEL PROYECTO: “MEJORAMIENTO
Y AMPLIACION DE SERVICIO DE TRANSITABILIDAD VIAL INTERURBANA TRAMO
YANARUMI – SANTA RITA – VICHON – CASHAPATAC Y VISTOSO DEL DISTRITO DE
SAN PEDRO DE CHANA - PROVINCIA DE HUARI - DEPARTAMENTO DE ANCASH”**

DEBER DE COLABORACIÓN

La Entidad y todo proveedor que se someta a las presentes Bases, sea como participante, postor y/o contratista, deben conducir su actuación conforme a los principios previstos en la Ley de Contrataciones del Estado.

En este contexto, se encuentran obligados a prestar su colaboración al OSCE y a la Secretaría Técnica de la Comisión de Defensa de la Libre Competencia del INDECOPI, en todo momento según corresponda a sus competencias, a fin de comunicar presuntos casos de fraude, colusión y corrupción por parte de los funcionarios y servidores de la Entidad, así como los proveedores y demás actores que participan en el proceso de contratación.

De igual forma, deben poner en conocimiento del OSCE y a la Secretaría Técnica de la Comisión de Defensa de la Libre Competencia del INDECOPI los indicios de conductas anticompetitivas que se presenten durante el proceso de contratación, en los términos del Decreto Legislativo N° 1034, "Ley de Represión de Conductas Anticompetitivas", o norma que la sustituya, así como las demás normas de la materia.

La Entidad y todo proveedor que se someta a las presentes Bases, sea como participante, postor y/o contratista del proceso de contratación deben permitir al OSCE o a la Secretaría Técnica de la Comisión de Defensa de la Libre Competencia del INDECOPI el acceso a la información referida a las contrataciones del Estado que sea requerida, prestar testimonio o absolución de posiciones que se requieran, entre otras formas de colaboración.

SECCIÓN GENERAL

DISPOSICIONES COMUNES DEL PROCEDIMIENTO DE SELECCIÓN

(ESTA SECCIÓN NO DEBE SER MODIFICADA EN NINGÚN EXTREMO, BAJO SANCIÓN DE NULIDAD)

CAPÍTULO I ETAPAS DEL PROCEDIMIENTO DE SELECCIÓN

1.1. REFERENCIAS

Cuando en el presente documento se mencione la palabra Ley, se entiende que se está haciendo referencia a la Ley N° 30225, Ley de Contrataciones del Estado, y cuando se mencione la palabra Reglamento, se entiende que se está haciendo referencia al Reglamento de la Ley de Contrataciones del Estado aprobado por Decreto Supremo N° 344-2018-EF.

Las referidas normas incluyen sus respectivas modificaciones, de ser el caso.

1.2. CONVOCATORIA

Se realiza a través de su publicación en el SEACE de conformidad con lo señalado en el artículo 54 del Reglamento, en la fecha señalada en el calendario del procedimiento de selección, debiendo adjuntar las bases y resumen ejecutivo.

1.3. REGISTRO DE PARTICIPANTES

El registro de participantes se realiza conforme al artículo 55 del Reglamento. En el caso de un consorcio, basta que se registre uno (1) de sus integrantes.

Importante

- *Para registrarse como participante en un procedimiento de selección convocado por las Entidades del Estado Peruano, es necesario que los proveedores cuenten con inscripción vigente y estar habilitados ante el Registro Nacional de Proveedores (RNP) que administra el Organismo Supervisor de las Contrataciones del Estado (OSCE). Para obtener mayor información, se puede ingresar a la siguiente dirección electrónica: www.rnp.gob.pe.*
- *Los proveedores que deseen registrar su participación deben ingresar al SEACE utilizando su Certificado SEACE (usuario y contraseña). Asimismo, deben observar las instrucciones señaladas en el documento de orientación "Guía para el registro de participantes electrónico" publicado en <https://www2.seace.gob.pe/>.*
- *En caso los proveedores no cuenten con inscripción vigente en el RNP y/o se encuentren inhabilitados o suspendidos para ser participantes, postores y/o contratistas, el SEACE restringirá su registro, quedando a potestad de estos intentar nuevamente registrar su participación en el procedimiento de selección en cualquier otro momento, dentro del plazo establecido para dicha etapa, siempre que haya obtenido la vigencia de su inscripción o quedado sin efecto la sanción que le impuso el Tribunal de Contrataciones del Estado.*

1.4. FORMULACIÓN DE CONSULTAS Y OBSERVACIONES A LAS BASES

La formulación de consultas y observaciones a las bases se efectúa de conformidad con lo establecido en los numerales 72.1 y 72.2 del artículo 72 del Reglamento, así como el literal a) del artículo 89 del Reglamento.

1.5. ABSOLUCIÓN DE CONSULTAS, OBSERVACIONES E INTEGRACIÓN DE BASES

La absolución de consultas, observaciones e integración de las bases se realizan conforme a las disposiciones previstas en el numeral 72.4 del artículo 72 y el literal a) del artículo 89 del Reglamento.

Importante

- *No se absolverán consultas y observaciones a las bases que se presenten en forma física.*
- *Cuando exista divergencia entre lo indicado en el pliego de absolución de consultas y observaciones y la integración de bases, prevalece lo absuelto en el referido pliego; sin perjuicio, del deslinde de responsabilidades correspondiente.*

1.6. FORMA DE PRESENTACIÓN DE OFERTAS

Las ofertas se presentan conforme lo establecido en el artículo 59 y en el artículo 90 del Reglamento.

Las declaraciones juradas, formatos o formularios previstos en las bases que conforman la oferta deben estar debidamente firmados por el postor (firma manuscrita). Los demás documentos deben ser visados por el postor. En el caso de persona jurídica, por su representante legal, apoderado o mandatario designado para dicho fin y, en el caso de persona natural, por este o su apoderado. No se acepta el pegado de la imagen de una firma o visto. Las ofertas se presentan foliadas.

Importante

- *Los formularios electrónicos que se encuentran en el SEACE y que los proveedores deben llenar para presentar sus ofertas, tienen carácter de declaración jurada.*
- *En caso la información contenida en los documentos escaneados que conforman la oferta no coincida con lo declarado a través del SEACE, prevalece la información declarada en los documentos escaneados.*
- *No se tomará en cuenta las ofertas que se presenten en físico a la Entidad.*

1.7. PRESENTACIÓN Y APERTURA DE OFERTAS

El participante presentará su oferta de manera electrónica a través del SEACE, desde las 00:01 horas hasta las 23:59 horas del día establecido para el efecto en el cronograma del procedimiento; adjuntando el archivo digitalizado que contenga los documentos que conforman la oferta de acuerdo a lo requerido en las bases.

El participante debe verificar antes de su envío, bajo su responsabilidad, que el archivo pueda ser descargado y su contenido sea legible.

Importante

Los integrantes de un consorcio no pueden presentar ofertas individuales ni conformar más de un consorcio en un procedimiento de selección, o en un determinado ítem cuando se trate de procedimientos de selección según relación de ítems.

En la apertura electrónica de la oferta técnica, el órgano encargado de las contrataciones o el comité de selección, según corresponda, verifica la presentación de lo exigido en la sección específica de las bases de conformidad con el numeral 81.2 del artículo 81 del Reglamento y determina si las ofertas responden a las características y/o requisitos y condiciones de los Términos de Referencia, detallados en la sección específica de las bases. De no cumplir con lo requerido, la oferta se considera no admitida.

1.8. CALIFICACIÓN Y EVALUACIÓN DE LAS OFERTAS

La calificación y evaluación de los postores se realiza conforme los requisitos de calificación y factores de evaluación que se indican en la sección específica de las bases.

La evaluación técnica y económica se realiza sobre la base de:

Oferta técnica : 100 puntos

Oferta económica : 100 puntos

1.8.1 CALIFICACIÓN DE LAS OFERTAS TÉCNICAS

La calificación de las ofertas técnicas se realiza conforme a lo establecido en el numeral 82.1 del artículo 82 del Reglamento.

1.8.2 EVALUACIÓN DE LAS OFERTAS TÉCNICAS

La evaluación de las ofertas técnicas se realiza conforme a lo establecido en los numerales 82.2 y 82.3 del artículo 82 del Reglamento.

1.8.3 APERTURA Y EVALUACIÓN DE OFERTAS ECONÓMICAS

El órgano encargado de las contrataciones o el comité de selección, según corresponda, evalúa las ofertas económicas y determina el puntaje total de las ofertas conforme a lo dispuesto en el artículo 83 del Reglamento así como los coeficientes de ponderación previstos en la sección específica de las bases.

Importante

En el caso de contratación de consultorías de obras a ser prestadas fuera de la provincia de Lima y Callao, cuyo valor referencial no supere los doscientos mil Soles (S/200,000.00), a solicitud del postor se asigna una bonificación equivalente al diez por ciento (10%) sobre el puntaje total obtenido por los postores con domicilio en la provincia donde prestará el servicio, o en las provincias colindantes, sean o no pertenecientes al mismo departamento o región. El domicilio es el consignado en la constancia de inscripción ante el RNP¹. Lo mismo aplica en el caso de procedimientos de selección por relación de ítems, cuando algún ítem no supera el monto señalado anteriormente.

1.9. SUBSANACIÓN DE LAS OFERTAS

La subsanación de las ofertas se sujeta a lo establecido en el artículo 60 del Reglamento. El plazo que se otorgue para la subsanación no puede ser inferior a un (1) día hábil.

La solicitud de subsanación se realiza de manera electrónica a través del SEACE y será remitida al correo electrónico consignado por el postor al momento de realizar su inscripción en el RNP, siendo su responsabilidad el permanente seguimiento de las notificaciones a dicho correo. La notificación de la solicitud se entiende efectuada el día de su envío al correo electrónico.

La presentación de las subsanaciones se realiza a través del SEACE. No se tomará en cuenta la subsanación que se presente en físico a la Entidad.

¹ La constancia de inscripción electrónica se visualizará en el portal web del Registro Nacional de Proveedores: www.mpp.gob.pe

1.10. OTORGAMIENTO DE LA BUENA PRO

La buena pro se otorga luego de la evaluación correspondiente según lo indicado en el numeral 1.8.3 de la presente sección.

Previo al otorgamiento de la buena pro, el órgano encargado de las contrataciones o el comité de selección, según corresponda, aplica lo dispuesto en los numerales 68.5 y 68.6 del artículo 68 del Reglamento, de ser el caso.

En el supuesto de que dos (2) o más ofertas empaten, el otorgamiento de la buena pro se efectúa siguiendo estrictamente el orden señalado en el numeral 91.2 del artículo 91 del Reglamento.

El desempate mediante sorteo se realiza de manera electrónica a través del SEACE.

Definida la oferta ganadora, el órgano encargado de las contrataciones o el comité de selección, según corresponda, otorga la buena pro, mediante su publicación en el SEACE, incluyendo el cuadro comparativo y las actas debidamente motivadas de los resultados de la admisión, no admisión, calificación, descalificación, evaluación y el otorgamiento de la buena pro.

1.11. CONSENTIMIENTO DE LA BUENA PRO

Cuando se hayan presentado dos (2) o más ofertas, el consentimiento de la buena pro se produce a los cinco (5) días hábiles siguientes de la notificación de su otorgamiento, sin que los postores hayan ejercido el derecho de interponer el recurso de apelación.

En caso que se haya presentado una sola oferta, el consentimiento de la buena pro se produce el mismo día de la notificación de su otorgamiento.

El consentimiento del otorgamiento de la buena pro se publica en el SEACE al día hábil siguiente de producido.

Importante

<i>Una vez consentido el otorgamiento de la buena pro, el órgano encargado de las contrataciones o el órgano de la Entidad al que se haya asignado tal función realiza la verificación de la oferta presentada por el postor ganador de la buena pro conforme lo establecido en el numeral 64.6 del artículo 64 del Reglamento.</i>

CAPÍTULO II SOLUCIÓN DE CONTROVERSIAS DURANTE EL PROCEDIMIENTO DE SELECCIÓN

2.1. RECURSO DE APELACIÓN

A través del recurso de apelación se pueden impugnar los actos dictados durante el desarrollo del procedimiento de selección hasta antes del perfeccionamiento del contrato.

El recurso de apelación se presenta ante la Entidad convocante, y es conocido y resuelto por su Titular, cuando el valor referencial sea igual o menor a cincuenta (50) UIT. Cuando el valor referencial sea mayor a dicho monto, el recurso de apelación se presenta ante y es resuelto por el Tribunal de Contrataciones del Estado.

En los procedimientos de selección según relación de ítems, el valor referencial total del procedimiento determina ante quién se presenta el recurso de apelación.

Los actos que declaren la nulidad de oficio, la cancelación del procedimiento de selección y otros actos emitidos por el Titular de la Entidad que afecten la continuidad de este, se impugnan ante el Tribunal de Contrataciones del Estado.

Importante

- *Una vez otorgada la buena pro, el órgano encargado de las contrataciones o el comité de selección, según corresponda, está en la obligación de permitir el acceso de los participantes y postores al expediente de contratación, salvo la información calificada como secreta, confidencial o reservada por la normativa de la materia, a más tardar dentro del día siguiente de haberse solicitado por escrito.*
- *A efectos de recoger la información de su interés, los postores pueden valerse de distintos medios, tales como: (i) la lectura y/o toma de apuntes, (ii) la captura y almacenamiento de imágenes, e incluso (iii) pueden solicitar copia de la documentación obrante en el expediente, siendo que, en este último caso, la Entidad deberá entregar dicha documentación en el menor tiempo posible, previo pago por tal concepto.*
- *El recurso de apelación se presenta ante la Mesa de Partes del Tribunal o ante las oficinas desconcentradas del OSCE o en la Unidad de Trámite Documentario de la Entidad, según corresponda.*

2.2. PLAZOS DE INTERPOSICIÓN DEL RECURSO DE APELACIÓN

La apelación contra el otorgamiento de la buena pro o contra los actos dictados con anterioridad a ella se interpone dentro de los cinco (5) días hábiles siguientes de haberse notificado el otorgamiento de la buena pro.

La apelación contra los actos dictados con posterioridad al otorgamiento de la buena pro, contra la declaración de nulidad, cancelación y declaratoria de desierto del procedimiento, se interpone dentro de los cinco (5) días hábiles siguientes de haberse tomado conocimiento del acto que se desea impugnar.

CAPÍTULO III DEL CONTRATO

3.1. PERFECCIONAMIENTO DEL CONTRATO

Los plazos y el procedimiento para perfeccionar el contrato se realiza conforme a lo indicado en el artículo 141 del Reglamento.

Para perfeccionar el contrato, el postor ganador de la buena pro debe presentar los documentos señalados en el artículo 139 del Reglamento y los previstos en la sección específica de las bases.

3.2. GARANTÍAS

Las garantías que deben otorgar los postores y/o contratistas, según corresponda, son las de fiel cumplimiento del contrato y por los adelantos.

3.2.1. GARANTÍA DE FIEL CUMPLIMIENTO

Como requisito indispensable para perfeccionar el contrato, el postor ganador debe entregar a la Entidad la garantía de fiel cumplimiento del mismo por una suma equivalente al diez por ciento (10%) del monto del contrato original. Esta se mantiene vigente hasta el consentimiento de la liquidación final.

Importante

En los contratos de consultorías de obras que celebren las Entidades con las micro y pequeñas empresas, estas últimas pueden otorgar como garantía de fiel cumplimiento el diez por ciento (10%) del monto del contrato original, porcentaje que es retenido por la Entidad durante la primera mitad del número total de pagos a realizarse, de forma prorrateada en cada pago, con cargo a ser devuelto a la finalización del mismo, conforme lo establecen los numerales 149.4 y 149.5 del artículo 149 del Reglamento.

3.2.2. GARANTÍA DE FIEL CUMPLIMIENTO POR PRESTACIONES ACCESORIAS

En las contrataciones que conllevan la ejecución de prestaciones accesorias, tales como mantenimiento, reparación o actividades afines, se otorga una garantía adicional por una suma equivalente al diez por ciento (10%) del monto del contrato de la prestación accesorio, la misma que debe ser renovada periódicamente hasta el cumplimiento total de las obligaciones garantizadas.

3.2.3. GARANTÍA POR ADELANTO

En caso se haya previsto en la sección específica de las bases la entrega de adelantos, el contratista debe presentar una garantía emitida por idéntico monto conforme a lo estipulado en el artículo 153 del Reglamento.

3.3. REQUISITOS DE LAS GARANTÍAS

Las garantías que se presenten deben ser incondicionales, solidarias, irrevocables y de realización automática en el país, al solo requerimiento de la Entidad. Asimismo, deben ser emitidas por empresas que se encuentren bajo la supervisión directa de la Superintendencia de Banca, Seguros y Administradoras Privadas de Fondos de Pensiones y que cuenten con

clasificación de riesgo B o superior. Asimismo, deben estar autorizadas para emitir garantías; o estar consideradas en la última lista de bancos extranjeros de primera categoría que periódicamente publica el Banco Central de Reserva del Perú.

Importante

Corresponde a la Entidad verificar que las garantías presentadas por el postor ganador de la buena pro y/o contratista cumplan con los requisitos y condiciones necesarios para su aceptación y eventual ejecución; sin perjuicio de la determinación de las responsabilidades funcionales que correspondan.

Advertencia

Los funcionarios de las Entidades no deben aceptar garantías emitidas bajo condiciones distintas a las establecidas en el presente numeral, debiendo tener en cuenta lo siguiente:

1. La clasificadora de riesgo que asigna la clasificación a la empresa que emite la garantía debe encontrarse listada en el portal web de la SBS (<http://www.sbs.gob.pe/sistema-financiero/clasificadoras-de-riesgo>).

2. Se debe identificar en la página web de la clasificadora de riesgo respectiva, cuál es la clasificación vigente de la empresa que emite la garantía, considerando la vigencia a la fecha de emisión de la garantía.

3. Para fines de lo establecido en el artículo 148 del Reglamento, la clasificación de riesgo B, incluye las clasificaciones B+ y B.

4. Si la empresa que otorga la garantía cuenta con más de una clasificación de riesgo emitida por distintas empresas listadas en el portal web de la SBS, bastará que en una de ellas cumpla con la clasificación mínima establecida en el Reglamento.

En caso exista alguna duda sobre la clasificación de riesgo asignada a la empresa emisora de la garantía, se deberá consultar a la clasificadora de riesgos respectiva.

De otro lado, además de cumplir con el requisito referido a la clasificación de riesgo, a efectos de verificar si la empresa emisora se encuentra autorizada por la SBS para emitir garantías, debe revisarse el portal web de dicha Entidad (<http://www.sbs.gob.pe/sistema-financiero/relacion-de-empresas-que-se-encuentran-autorizadas-a-emitir-cartas-fianza>).

Los funcionarios competentes deben verificar la autenticidad de la garantía a través de los mecanismos establecidos (consulta web, teléfono u otros) por la empresa emisora.

3.4. EJECUCIÓN DE GARANTÍAS

La Entidad puede solicitar la ejecución de las garantías conforme a los supuestos contemplados en el artículo 155 del Reglamento.

3.5. ADELANTOS

La Entidad puede entregar adelantos directos al contratista, los que en ningún caso exceden en conjunto del treinta por ciento (30%) del monto del contrato original, siempre que ello haya sido previsto en la sección específica de las bases.

3.6. PENALIDADES

3.6.1. PENALIDAD POR MORA EN LA EJECUCIÓN DE LA PRESTACIÓN

En caso de retraso injustificado del contratista en la ejecución de las prestaciones objeto del contrato, la Entidad le aplica automáticamente una penalidad por mora por cada día

de atraso, de conformidad con el artículo 162 del Reglamento.

3.6.2. OTRAS PENALIDADES

La Entidad puede establecer penalidades distintas a la mencionada en el numeral precedente, según lo previsto en el artículo 163 del Reglamento y lo indicado en la sección específica de las bases.

Estos dos tipos de penalidades se calculan en forma independiente y pueden alcanzar cada una un monto máximo equivalente al diez por ciento (10%) del monto del contrato vigente, o de ser el caso, del ítem que debió ejecutarse.

3.7. PAGOS

El pago se realiza después de ejecutada la respectiva prestación, pudiendo contemplarse pagos a cuenta, según la forma establecida en la sección específica de las bases o en el contrato.

La Entidad paga las contraprestaciones pactadas a favor del contratista dentro de los diez (10) días calendario siguientes de otorgada la conformidad de los servicios, siempre que se verifiquen las condiciones establecidas en el contrato para ello, bajo responsabilidad del funcionario competente.

La conformidad se emite en un plazo máximo de quince (15) días, bajo responsabilidad del funcionario que debe emitir la conformidad.

En el caso que se haya suscrito contrato con un consorcio, el pago se realizará de acuerdo a lo que se indique en el contrato de consorcio.

Advertencia

En caso de retraso en los pagos a cuenta o pago final por parte de la Entidad, salvo que se deba a caso fortuito o fuerza mayor, esta reconoce al contratista los intereses legales correspondientes, de conformidad con el artículo 39 de la Ley y 171 del Reglamento, debiendo repetir contra los responsables de la demora injustificada.

3.8. INCUMPLIMIENTO DEL CONTRATO

Las causales para la resolución del contrato, serán aplicadas de conformidad con el artículo 36 de la Ley y 164 del Reglamento.

3.9. DISPOSICIONES FINALES

Todos los demás aspectos del presente procedimiento no contemplados en las bases se regirán supletoriamente por la Ley y su Reglamento, así como por las disposiciones legales vigentes.

SECCIÓN ESPECÍFICA

CONDICIONES ESPECIALES DEL PROCEDIMIENTO DE SELECCIÓN

(EN ESTA SECCIÓN LA ENTIDAD DEBERÁ COMPLETAR LA INFORMACIÓN EXIGIDA, DE ACUERDO A LAS INSTRUCCIONES INDICADAS)

CAPÍTULO I GENERALIDADES

1.1. ENTIDAD CONVOCANTE

Nombre : MUNICIPALIDAD DISTRITAL DE SAN PEDRO DE CHANA
RUC N° : 20166604002
Domicilio legal : Plaza. de armas s/n, Chana
Teléfono: : -
Correo electrónico: : Abast.mdspch@hotmail.com

1.2. OBJETO DE LA CONVOCATORIA

El presente procedimiento de selección tiene por objeto la contratación del servicio de consultoría de obra para la **ELABORACIÓN DEL EXPEDIENTE TÉCNICO DEL PROYECTO: “MEJORAMIENTO Y AMPLIACION DE SERVICIO DE TRANSITABILIDAD VIAL INTERURBANA TRAMO YANARUMI – SANTA RITA – VICHON – CASHAPATAC Y VISTOSO DEL DISTRITO DE SAN PEDRO DE CHANA - PROVINCIA DE HUARI - DEPARTAMENTO DE ANCASH”**.

1.3. VALOR REFERENCIAL²

El valor referencial asciende a **S/ 248,000.00 (doscientos cuarenta y ocho mil con 00/100 soles)**, incluidos los impuestos de Ley y cualquier otro concepto que incida en el costo total del servicio de consultoría de obra. El valor referencial ha sido calculado al mes de diciembre del 2021.

Valor Referencial (VR)	Límites ³	
	Inferior	Superior
S/ 248,000.00 (doscientos cuarenta y ocho mil con 00/100 soles)	S/ 223,200.00 (doscientos treinta y dos mil doscientos con 00/100 soles)	S/ 272,800.00 (doscientos setenta y dos mil ochocientos con 00/100)

Importante

Las ofertas económicas no pueden exceder los límites del valor referencial de conformidad con el numeral 28.2 del artículo 28 de la Ley.

1.4. EXPEDIENTE DE CONTRATACIÓN

El expediente de contratación fue aprobado mediante Resolución de Gerencia Municipal N° 166-2021-MDSPCH-GM el 20/12/2021.

1.5. FUENTE DE FINANCIAMIENTO

Recursos determinados

Importante

² El monto del valor referencial indicado en esta sección de las bases no debe diferir del monto del valor referencial consignado en la ficha del procedimiento en el SEACE. No obstante, de existir contradicción entre estos montos, primará el monto del valor referencial indicado en las bases aprobadas.

³ De acuerdo a lo señalado en el artículo 48 del Reglamento, estos límites se calculan considerando dos (2) decimales. Para ello, si el límite inferior tiene más de dos decimales, se aumenta en un dígito el valor del segundo decimal; en el caso del límite superior, se considera el valor del segundo decimal sin efectuar el redondeo.

La fuente de financiamiento debe corresponder a aquella prevista en la Ley de Equilibrio Financiero del Presupuesto del Sector Público del año fiscal en el cual se convoca el procedimiento de selección.

1.6. SISTEMA DE CONTRATACIÓN

El presente procedimiento se rige por el sistema de, A SUMA ALZADA, de acuerdo con lo establecido en el expediente de contratación respectivo.

Importante

En el caso de supervisión de obras, cuando se haya previsto que las actividades comprenden la liquidación del contrato de obra, la supervisión se rige bajo el sistema de tarifas mientras que la liquidación se rige bajo el sistema a suma alzada.

1.7. ALCANCES DEL REQUERIMIENTO

El alcance de la prestación está definido en el Capítulo III de la presente sección de las bases.

1.8. PLAZO DE PRESTACIÓN DEL SERVICIO DE CONSULTORÍA DE OBRA

Los servicios de consultoría de obra materia de la presente convocatoria se prestarán en el plazo de **SETENTA Y CINCO (75) DÍAS CALENDARIO**, en concordancia con lo establecido en el expediente de contratación.

Importante

En el caso de supervisión de obras, el plazo inicial del contrato debe estar vinculado al del contrato de la obra a ejecutar y comprender hasta la liquidación de la obra, de conformidad con el artículo 10 de la Ley.

1.9. COSTO DE REPRODUCCIÓN Y ENTREGA DE BASES

Los participantes registrados tienen el derecho de recabar un ejemplar de las bases, para cuyo efecto deben cancelar 5.00 soles en caja de la entidad.

Importante

El costo de entrega de un ejemplar de las bases no puede exceder el costo de su reproducción.

1.10. BASE LEGAL

- Ley N° 28411 Ley General de Presupuesto Publico
- Ley de Presupuesto del Sector Público para el Año Fiscal 2021
- Ley de Equilibrio Financiero del Presupuesto del Sector Público del año fiscal 2021
- D.L N°144 que modifica la Ley N°30225, Ley de Contrataciones del Estado, en adelante la Ley.
- D.S N° 377-2019-EF que modifica el Reglamento de la Ley, en adelante el Reglamento.
- D.S N° 082-2019-EF, que aprueba el Texto Único Ordenado (TUO) de la Ley de Contrataciones del Estado.
- Ley N°27444, Ley de Procedimiento Administrativo General.
- Código Civil
- Ley N° 27806, Ley de Transparencia y de Acceso a la Información Pública, y su Reglamento aprobado por Decreto Supremo N° 073-2003-PCM
- Ley 28785 Ley del Sistema Nacional de Control y de la Contraloría General de la República
- Ley 28716 Ley de Control Interno de la Entidades del Estado
- Ley N° 28015 Ley de Promoción y Formalización de la Pequeña y Microempresa y sus

modificatorias.

- Decreto Legislativo N° 1086, Ley de Promoción de la Competitividad, Formalización y Desarrollo de la Micro y Pequeña Empresa y del Acceso al Empleo Decente
- Decreto Supremo N° 344-2018-EF que aprueba el Reglamento de la Ley de Contrataciones del Estado.
- Decreto Supremo N° 007-2008-TR que aprueba el Texto Único Ordenado de la Ley de Promoción de Competencia y Formalización y Desarrollo de la Micro y Pequeña Empresa y del Acceso al Empleo.
- Decreto Supremo N° 008-2008-TR que aprueba el Reglamento de la Ley de Promoción de Competencia y Formalización y Desarrollo de la Micro y Pequeña Empresa y del Acceso al Empleo. - Decreto Supremo N° 011-79-VC.
- LEY N° 30225, LEY DE CONTRATACIONES DEL ESTADO, EN ADELANTE LA LEY, MODIFICADO CON DECRETO LEGISLATIVO N° 1444.
Reglamento de la Ley de Contrataciones del Estado, en adelante el Reglamento, aprobado con Decreto Supremo N° 344-2018-EF.
- Directivas de OSCE, aplicables a este proceso de selección.
- Decreto Supremo N° 168-2020-EF. Establecen disposiciones en materia de contrataciones públicas para facilitar la reactivación de contratos de bienes y servicios y modifican el Reglamento de la Ley de Contrataciones del Estado.

Las referidas normas incluyen sus respectivas modificaciones, de ser el caso.

CAPÍTULO II DEL PROCEDIMIENTO DE SELECCIÓN

2.1. CALENDARIO DEL PROCEDIMIENTO DE SELECCIÓN

Según el cronograma de la ficha de selección de la convocatoria publicada en el SEACE.

Importante

De conformidad con la vigesimosegunda Disposición Complementaria Final del Reglamento, en caso la Entidad (Ministerios y sus organismos públicos, programas o proyectos adscritos) haya difundido el requerimiento a través del SEACE siguiendo el procedimiento establecido en dicha disposición, no procede formular consultas u observaciones al requerimiento.

2.2. CONTENIDO DE LAS OFERTAS

2.2.1. OFERTA TÉCNICA

La oferta contendrá, además de un índice de documentos⁴, la siguiente documentación:

2.2.1.1. Documentación de presentación obligatoria

A. Documentos para la admisión de la oferta

a.1) Declaración jurada de datos del postor. (**Anexo N° 1**)

a.2) Documento que acredite la representación de quien suscribe la oferta.

En caso de persona jurídica, copia del certificado de vigencia de poder del representante legal, apoderado o mandatario designado para tal efecto.

En caso de persona natural, copia del documento nacional de identidad o documento análogo, o del certificado de vigencia de poder otorgado por persona natural, del apoderado o mandatario, según corresponda.

El certificado de vigencia de poder expedido por registros públicos no debe tener una antigüedad mayor de treinta (30) días calendario a la presentación de ofertas, computada desde la fecha de emisión.

En el caso de consorcios, este documento debe ser presentado por cada uno de los integrantes del consorcio que suscriba la promesa de consorcio, según corresponda.

Advertencia

De acuerdo con el artículo 4 del Decreto Legislativo N° 1246, las Entidades están prohibidas de exigir a los administrados o usuarios la información que puedan obtener directamente mediante la interoperabilidad a que se refieren los artículos 2 y 3 de dicho Decreto Legislativo. En esa medida, si la Entidad es usuaria de la Plataforma de Interoperabilidad del Estado – PIDE⁵ y siempre que el servicio web se encuentre activo en el Catálogo de Servicios de dicha plataforma, no corresponderá exigir el certificado de vigencia de poder y/o documento nacional de identidad.

a.3) Declaración jurada de acuerdo con el literal b) del artículo 52 del Reglamento. (**Anexo N° 2**)

⁴ La omisión del índice no determina la no admisión de la oferta.

⁵ Para mayor información de las Entidades usuarias y del Catálogo de Servicios de la Plataforma de Interoperabilidad del Estado – PIDE ingresar al siguiente enlace <https://www.gobiernodigital.gob.pe/interoperabilidad/>

- a.4) Declaración jurada de cumplimiento de los Términos de Referencia contenidos en el numeral 3.1 del Capítulo III de la presente sección. (**Anexo N° 3**)
- a.5) Declaración jurada de plazo de prestación del servicio de consultoría de obra. (**Anexo N° 4**).
- a.6) Promesa de consorcio con firmas legalizadas, de ser el caso, en la que se consigne los integrantes, el representante común, el domicilio común y las obligaciones a las que se compromete cada uno de los integrantes del consorcio así como el porcentaje equivalente a dichas obligaciones. (**Anexo N° 5**)

Importante

El órgano encargado de las contrataciones o el comité de selección, según corresponda, verifica la presentación de los documentos requeridos. De no cumplir con lo requerido, la oferta se considera no admitida.

B. Documentos para acreditar los requisitos de calificación

Incorporar en la oferta los documentos que acreditan los “**Requisitos de Calificación**” que se detallan en el numeral 3.2 del Capítulo III de la presente sección de las bases.

2.2.1.2. Documentación de presentación facultativa:

- a) En el caso de microempresas y pequeñas empresas integradas por personas con discapacidad, o en el caso de consorcios conformados en su totalidad por estas empresas, deben presentar la constancia o certificado con el cual acredite su inscripción en el Registro de Empresas Promocionales para Personas con Discapacidad⁶.
- b) Incorporar en la oferta los documentos que acreditan los “**Factores de Evaluación**” establecidos en el Capítulo IV de la presente sección de las bases, a efectos de obtener el puntaje previsto en dicho Capítulo para cada factor.
- c) Solicitud de bonificación por tener la condición de micro y pequeña empresa. (**Anexo N° 11**)
- d) Los postores con domicilio en la provincia donde se prestará el servicio de consultoría de obra, o en las provincias colindantes, sean o no pertenecientes al mismo departamento o región, pueden presentar la solicitud de bonificación por servicios prestados fuera de la provincia de Lima y Callao, según **Anexo N° 10**.

Advertencia

El órgano encargado de las contrataciones o el comité de selección, según corresponda, no podrá exigir al postor la presentación de documentos que no hayan sido indicados en los acápite “Documentos para la admisión de la oferta”, “Requisitos de calificación” y “Factores de evaluación”.

2.2.2. OFERTA ECONÓMICA

La oferta económica expresada en SOLES debe registrarse directamente en el formulario electrónico del SEACE.

Adicionalmente, se debe adjuntar el **Anexo N° 6**, en el caso de procedimientos convocados a precios unitarios o tarifas.

⁶ Dicho documento se tendrá en consideración en caso de empate, conforme a lo previsto en el artículo 91 del Reglamento.

En el caso de procedimientos convocados a suma alzada únicamente se debe adjuntar el **Anexo N° 6**, cuando corresponda indicar el monto de la oferta de la prestación accesoria o que el postor goza de alguna exoneración legal.

El monto total de la oferta económica y los subtotales que lo componen deben ser expresados con dos (2) decimales. Los precios unitarios o tarifas pueden ser expresados con más de dos (2) decimales.

Importante

- *El órgano encargado de las contrataciones o el comité de selección, según corresponda, declara no admitidas las ofertas que no se encuentren dentro de los límites del valor referencial previstos en el numeral 28.2 del artículo 28 de la Ley.*
- *La estructura de costos, se presenta para el perfeccionamiento del contrato.*

2.3. DETERMINACIÓN DEL PUNTAJE TOTAL DE LAS OFERTAS

Una vez evaluadas las ofertas técnica y económica se procederá a determinar el puntaje total de las mismas.

El puntaje total de las ofertas es el promedio ponderado de ambas evaluaciones, obtenido de la aplicación de la siguiente fórmula:

$$PTPi = c_1 PT_i + c_2 Pe_i$$

Donde:

- PTPi = Puntaje total del postor i
PTi = Puntaje por evaluación técnica del postor i
Pei = Puntaje por evaluación económica del postor i
c₁ = Coeficiente de ponderación para la evaluación técnica.
c₂ = Coeficiente de ponderación para la evaluación económica.

Se aplicarán las siguientes ponderaciones:

- c₁ = [0.80]
c₂ = [0.20]

Donde: c₁ + c₂ = 1.00

2.4. PRESENTACIÓN DEL RECURSO DE APELACIÓN

Esta disposición solo debe ser incluida en el caso de procedimientos de selección cuyo valor estimado sea igual o menor a cincuenta (50) UIT:

“El recurso de apelación se presenta ante la Unidad de Trámite Documentario de la Entidad. En caso el participante o postor opte por presentar recurso de apelación y por otorgar la garantía mediante depósito en cuenta bancaria, se debe realizar el abono en:

N ° de Cuenta : 00376009890
Banco : Banco de la Nación

2.5. REQUISITOS PARA PERFECCIONAR EL CONTRATO

El postor ganador de la buena pro debe presentar los siguientes documentos para perfeccionar el contrato:

- Garantía de fiel cumplimiento del contrato.de corresponder CARTA FIANZA
- Garantía de fiel cumplimiento por prestaciones accesorias, de ser el caso. CARTA FIANZA
- Contrato de consorcio con firmas legalizadas ante Notario de cada uno de los integrantes, de ser el caso.
- Código de cuenta interbancaria (CCI) o, en el caso de proveedores no domiciliados, el número de su cuenta bancaria y la entidad bancaria en el exterior.
- Copia de la vigencia del poder del representante legal de la empresa que acredite que

- cuenta con facultades para perfeccionar el contrato, cuando corresponda.
- f) Copia de DNI del postor en caso de persona natural, o de su representante legal en caso de persona jurídica.

Advertencia

De acuerdo con el artículo 4 del Decreto Legislativo N° 1246, las Entidades están prohibidas de exigir a los administrados o usuarios la información que puedan obtener directamente mediante la interoperabilidad a que se refieren los artículos 2 y 3 de dicho Decreto Legislativo. En esa medida, si la Entidad es usuaria de la Plataforma de Interoperabilidad del Estado – PIDE⁷ y siempre que el servicio web se encuentre activo en el Catálogo de Servicios de dicha plataforma, no corresponderá exigir los documentos previstos en los literales e) y f).

- g) Domicilio para efectos de la notificación durante la ejecución del contrato.
- h) Detalle de los precios unitarios de la oferta económica⁸.
- i) Estructura de costos de la oferta económica.
- j) Detalle del monto de la oferta económica de cada uno de los servicios de consultoría de obra que conforman el paquete⁹.
- k) Copia de los diplomas que acrediten la formación académica requerida del personal clave, en caso que el grado o título profesional requerido no se encuentren publicados en el Registro Nacional de Grados Académicos y Títulos Profesionales a cargo de la de la Superintendencia Nacional de Educación Superior Universitaria – SUNEDU¹⁰.
- l) Copia de (i) contratos y su respectiva conformidad o (ii) constancias o (iii) certificados o (iv) cualquier otra documentación que, de manera fehaciente demuestre la experiencia del personal clave.
- m) Copia de documentos que sustenten la propiedad, la posesión, el compromiso de compra venta o alquiler u otro documento que acredite la disponibilidad del requisito de calificación equipamiento estratégico. En el caso que el postor ganador sea un consorcio los documentos de acreditación de este requisito pueden estar a nombre del consorcio o de uno de sus integrantes¹¹.
- n) Certificado de Habilidad en original del profesional clave

Importante

- La Entidad debe aceptar las diferentes denominaciones utilizadas para acreditar la carrera profesional requerida, aun cuando no coincida literalmente con aquella prevista en los requisitos de calificación (por ejemplo Ingeniería Ambiental, Ingeniería en Gestión Ambiental, Ingeniería y Gestión Ambiental u otras denominaciones).*
- Los documentos que acreditan la experiencia del personal clave deben incluir como mínimo los nombres y apellidos del personal, el cargo desempeñado, el plazo de la prestación indicando el día, mes y año de inicio y culminación, el nombre de la Entidad u organización que emite el documento, la fecha de emisión y nombres y apellidos de quien suscribe el documento.*

En caso estos documentos establezcan el plazo de la experiencia adquirida por el personal clave en meses sin especificar los días la Entidad debe considerar el mes completo.

De presentarse experiencia ejecutada paralelamente (traslape), para el cómputo del tiempo de dicha experiencia sólo se considerará una vez el periodo traslapado. No obstante, de presentarse periodos traslapados en el supervisor de obra, no se considera ninguna de las experiencias acreditadas, salvo la supervisión de obras por paquete.

⁷ Para mayor información de las Entidades usuarias y del Catálogo de Servicios de la Plataforma de Interoperabilidad del Estado – PIDE ingresar al siguiente enlace <https://www.gobiernodigital.gob.pe/interoperabilidad/>

⁸ Incluir solo en caso de la contratación bajo el sistema a suma alzada.

⁹ Incluir solo en caso de contrataciones por paquete.

¹⁰ <https://enlinea.sunedu.gob.pe/>

¹¹ Incluir solo en caso se haya incluido el equipamiento estratégico como requisito de calificación.

Se considerará aquella experiencia que no tenga una antigüedad mayor a veinticinco (25) años anteriores a la fecha de la presentación de ofertas.

Asimismo, la Entidad debe valorar de manera integral los documentos presentados para acreditar dicha experiencia. En tal sentido, aun cuando en los documentos presentados la denominación del cargo o puesto no coincida literalmente con aquella prevista en los requisitos de calificación, se deberá validar la experiencia si las actividades que realizó el profesional corresponden con la función propia del cargo o puesto requerido.

- Cuando el postor ganador de la buena pro presenta como personal clave a profesionales que se encuentren prestando servicios como residente o supervisor en obras contratadas por la Entidad que no cuentan con recepción, procede otorgar plazo adicional para subsanar, conforme lo previsto en el literal a) del artículo 141 del Reglamento.*
- En caso que el postor ganador de la buena pro sea un consorcio, las garantías que presente este para el perfeccionamiento del contrato, así como durante la ejecución contractual, de ser el caso, además de cumplir con las condiciones establecidas en el artículo 33 de la Ley y en el artículo 148 del Reglamento, deben consignar expresamente el nombre completo o la denominación o razón social de los integrantes del consorcio, en calidad de garantizados, de lo contrario no podrán ser aceptadas por las Entidades. No se cumple el requisito antes indicado si se consigna únicamente la denominación del consorcio, conforme lo dispuesto en la Directiva "Participación de Proveedores en Consorcio en las Contrataciones del Estado".*
- En los contratos de consultoría de obras que celebren las Entidades con las micro y pequeñas empresas, estas últimas pueden otorgar como garantía de fiel cumplimiento el diez por ciento (10%) del monto del contrato original, porcentaje que es retenido por la Entidad durante la primera mitad del número total de pagos a realizarse, de forma prorrateada en cada pago, con cargo a ser devuelto a la finalización del mismo, conforme lo establece el numeral 149.4 del artículo 149 del Reglamento. Para dicho efecto los postores deben encontrarse registrados en el REMYPE, consignando en la Declaración Jurada de Datos del Postor (Anexo N° 1) o en la solicitud de retención de la garantía durante el perfeccionamiento del contrato, que tienen la condición de MYPE, lo cual será verificado por la Entidad en el link <http://www2.trabajo.gob.pe/servicios-en-linea-2-2> opción consulta de empresas acreditadas en el REMYPE.*

Importante

- Corresponde a la Entidad verificar que las garantías presentadas por el postor ganador de la buena pro cumplan con los requisitos y condiciones necesarios para su aceptación y eventual ejecución; sin perjuicio de la determinación de las responsabilidades funcionales que correspondan.*
- De conformidad con el Reglamento Consular del Perú aprobado mediante Decreto Supremo N° 076-2005-RE para que los documentos públicos y privados extendidos en el exterior tengan validez en el Perú, deben estar legalizados por los funcionarios consulares peruanos y refrendados por el Ministerio de Relaciones Exteriores del Perú, salvo que se trate de documentos públicos emitidos en países que formen parte del Convenio de la Apostilla, en cuyo caso bastará con que estos cuenten con la Apostilla de la Haya¹².*
- La Entidad no puede exigir documentación o información adicional a la consignada en el presente numeral para el perfeccionamiento del contrato.*

2.6. PERFECCIONAMIENTO DEL CONTRATO

El contrato se perfecciona con la suscripción del documento que lo contiene. Para dicho efecto el postor ganador de la buena pro, dentro del plazo previsto en el artículo 141 del Reglamento, debe presentar la documentación requerida en Mesa de Partes de la Entidad.

2.7. ADELANTOS

¹² Según lo previsto en la Opinión N° 009-2016/DTN.

No se otorgará Adelantos

2.8. FORMA DE PAGO

El 40% a la presentación del Expediente Técnico a nivel de ejecución de obra final de la Consultoría, previa conformidad de la Gerencia de Infraestructura y Desarrollo Territorial de la Municipalidad distrital de San Pedro de Chana

El 60% a la conformidad del Expediente Técnico a nivel de ejecución de obra final de la Consultoría y conformidad del Expediente técnico Etapa I (contemplara solo la apertura de la tocha carrozable), por parte de la Gerencia de Infraestructura y Desarrollo Territorial de la Municipalidad distrital de San Pedro de Chana y aprobación del Expediente técnico general y mediante documento resolutivo.

El CONSULTOR solicitar el pago como mínimo presentará los siguientes requisitos:

- Documento de solicitud de pago
- Factura o Recibo por Honorarios
- Documento de autorización para abono a cuenta
- Suspensión de cuarta categoría (de corresponder)
- Copia del DNI
- Copia de la constancia del RNP (de corresponder)
- Copia de Contrato u Orden de Servicio
- Copia de los antecedentes documentarios de la tramitación del expediente técnico
- Resolución de Aprobación del Expediente Técnica (a la solicitud de cancelación del servicio)

Cualquier situación de incumplimiento será deducida del monto total contratado

CAPÍTULO III REQUERIMIENTO

Importante

De conformidad con el numeral 29.8 del artículo 29 del Reglamento, el área usuaria es responsable de la adecuada formulación del requerimiento, debiendo asegurar la calidad técnica y reducir la necesidad de su reformulación por errores o deficiencias técnicas que repercutan en el proceso de contratación

3.1. TERMINOS DE REFERENCIA

TERMINO DE REFERENCIA N° 019–2021–MDSPCH/GIDT–SEP

PARA LA CONTRATACIÓN DE UNA PERSONA NATURAL O JURÍDICA PARA REALIZAR EL SERVICIO DE CONSULTORÍA PARA LA ELABORACIÓN DEL EXPEDIENTE TÉCNICO DEL PROYECTO: "MEJORAMIENTO Y AMPLIACIÓN DE LOS SERVICIOS DE TRANSITABILIDAD VIAL INTERURBANA TRAMO YANARUMI – SANTA RITA – VICHON – CASHAPATAC Y VISTOSO, DEL DISTRITO DE SAN PEDRO DE CHANA – PROVINCIA DE HUARI – DEPARTAMENTO DE ANCASH"

I. NOMBRE DEL PROYECTO

Mejoramiento y ampliación de los servicios de transitabilidad vial interurbana tramo Yanarumi – Santa Rita – Vichon – Cashapatac y Vistoso, del distrito de San Pedro de Chana – provincia de Huari – Departamento de Ancash.

II. CÓDIGO ÚNICO DE INVERSIÓN

2526553

III. ENTIDAD / DEPENDENCIA QUE CONVOCA

Entidad	:	Municipalidad Distrital de San Pedro de Chana
Unidad Orgánica	:	Subgerencia de Estudios y Proyectos
Gerencia	:	Gerencia de Infraestructura y Desarrollo Territorial

IV. FINALIDAD PUBLICA

Seleccionar un consultor externo para elaborar el expediente técnico del proyecto, con el objetivo de contribuir a la solución de las necesidades de infraestructura vial a nivel distrital, optimizando el uso de los recursos públicos destinados para tal fin. En ese sentido, se han desarrollado los estudios de Preinversión, que concluye con la viabilidad del proyecto.

Siendo responsabilidad de la Municipalidad Distrital de San Pedro de Chana, efectuar el monitoreo, verificación y seguimiento de los estudios de Preinversión y tomando en cuenta que la Gerencia de Infraestructura y Desarrollo Territorial, no cuenta un personal disponible para realizar la magnitud de estas actividades, es necesario efectuar la contratación de un consultor externo para que realice la elaboración del expediente técnico.

V. UBICACIÓN DEL PROYECTO

El servicio de Consultoría, se desarrollará en las localidades de Chana, Callo, Santa Rita, Vichon, Cashapatac y Vistoso, distrito de San Pedro de Chana, provincia de Huari, departamento de Ancash.

VI. ANTECEDENTES

- ✓ Mediante Formato N° 07-A de fecha 15 de setiembre del 2021, el Econ. Henry Nelson Ramírez Zabala responsable de la Unidad Formuladora aprueba el proyecto en el banco de inversiones, con un presupuesto a nivel de pre inversión de **S/. 16,422,368.97 (dieciséis millones cuatrocientos veintidós mil trescientos sesenta y ocho con 97/100 soles).**
- ✓ Mediante Informe N° 093-2021-MDSPCH-HNRZ/UE, de fecha 16 de setiembre del 2021 el Econ. Henry Nelson Ramírez Zabala responsable de la Unidad Formuladora comunica a la Gerencia de Infraestructura y Desarrollo Territorial la aprobación de la IOARR "**Mejoramiento y ampliación de los servicios de transitabilidad vial interurbana tramo Yanarumi – Santa Rita – Vichon – Cashapatac y Vistoso, del distrito de San Pedro de Chana –**

provincia de Huari – Departamento de Ancash”, con código único de inversión N° 2526553.

VII. BASE LEGAL

- ✓ Decreto de Urgencia N° 014-2019.- Presupuesto del Sector Público para el Año Fiscal 2020.
- ✓ Decreto de Urgencia N° 015-2019.- Equilibrio Financiero del Presupuesto del Sector Público para el Año Fiscal 2020.
- ✓ Decreto Supremo N° 082-2019-EF, que aprueba el Texto Único Ordenado de la Ley N° 30225, Ley de Contrataciones del Estado (13 de marzo de 2019)
- ✓ Decreto Legislativo N° 1444, que modifica la Ley N° 30225 (vigente desde el 30 de enero de 2019)
- ✓ Decreto Supremo N° 344-2018-EF, que aprueba el Reglamento de la Ley N° 30225 (vigente desde el 30 de enero de 2019). Ver Fe de Erratas. Modificado por Decreto Supremo N° 377-2019-EF y Decreto Supremo N° 168-2020-EF (ver FE DE ERRATAS publicada el 10/07/2020)
- ✓ Directivas del OSCE.
- ✓ Ley N° 27444, Ley del Procedimiento Administrativo General.
- ✓ Código Civil.
- ✓ Ley N° 28411, Ley General del Sistema Nacional del Presupuesto.
- ✓ Decreto legislativo N° 1252, que crea el sistema nacional de programa multianual y gestión de inversiones y deroga la ley N° 27293, ley del sistema nacional de inversión pública.
- ✓ DECRETO SUPREMO N° 027 – 2017- EF que aprueba el reglamento del decreto legislativo N° 1252.
- ✓ Decreto legislativo N° 1432 que modifica el decreto legislativo N° 1252, decreto legislativo que crea el sistema nacional de programa multianual y gestión de inversiones y deroga la ley N° 27293, ley de sistema nacional de inversión pública.
- ✓ Decreto supremo N° 284 – 2018 – EF aprueba el reglamento del decreto legislativo N° 1252, que crea el sistema nacional de programa multianual y gestión de inversiones.
- ✓ Ley N° 28716 de control interno de las entidades del estado y su modificatoria, decreto de urgencia 067 – 2019 y ley 29743.
- ✓ Resolución Ministerial N° 157-2011-MINAM
- ✓ Reglamento de la Ley N° 27446, aprobado mediante Decreto Supremo N° 019-2009-MINAM
- ✓ Directiva N° 012-2017-OSCE/CD, sobre la gestión de riesgos en la planificación de la ejecución de obras las entidades deben incluir un enfoque integral de gestión de los riesgos previsibles de ocurrir durante la ejecución de la obra, teniendo en cuenta las características particulares de la obra y las condiciones del lugar de su ejecución.
- ✓ Resolución Ministerial N° 972-2020-MINSA, que aprueba los “Lineamientos para la vigilancia, prevención y control de la salud de los trabajadores con riesgo de exposición a COVID-19”
- ✓ Normas COVID-19: Disposiciones legales emitidas por los sectores competentes, que establecen medidas destinadas a prevenir y controlar la propagación del COVID-19 y que, en consecuencia, generan un impacto en la ejecución de las prestaciones contractuales. Estas normas comprenden, entre otras, las disposiciones dictadas por el Ministerio de Salud (MINSA), el Ministerio de Vivienda, Construcción y Saneamiento (MVCS), y el Ministerio de Transportes y Comunicaciones (MTC).

Para todo lo no previsto en los presentes términos de referencia, se aplicará supletoriamente lo dispuesto en el Decreto Supremo N° 344-2018-EF, que aprueba el Reglamento de la Ley N° 30225 (vigente desde el 30 de enero de 2019). Modificado por Decreto Supremo N° 377-2019-EF. Normas sobre consideraciones de mitigación de riesgo ante cualquier desastre en términos de organización, función y estructura; así como, lo dispuesto en el código civil y, otros relacionados y vigentes.

VIII. NORMAS ESPECÍFICAS DEL SERVICIO DE CONSULTORÍA

- ✓ Texto Único Ordenado de la Ley N° 30225, Ley de Contrataciones del Estado DECRETO SUPREMO N° 082-2019-EF.

Artículo 16. Requerimiento

- 16.1 El área usuaria requiere los bienes, servicios u obras a contratar, siendo responsable de formular las especificaciones técnicas, términos de referencia o expediente técnico, respectivamente, así como los requisitos de calificación; además de justificar la finalidad pública de la contratación. Los bienes, servicios u obras que se requieran deben estar orientados al cumplimiento de las funciones de la Entidad.

Artículo 32. El contrato

- 32.1 El contrato debe celebrarse por escrito y se ajusta a la proforma incluida en los documentos del procedimiento de selección con las modificaciones aprobadas por la Entidad durante el mismo.
- 32.2 En los contratos de obra deben identificarse y asignarse los riesgos previsibles de ocurrir durante su ejecución, según el análisis realizado en la planificación. Dicho análisis forma parte del expediente técnico y se realizará conforme a las directivas que se emitan para tal efecto, según los criterios establecidos en el reglamento.
- 32.7 La responsabilidad por la adecuada formulación del Expediente Técnico o Estudios Definitivos corresponde al proyectista y a la supervisión, de acuerdo al alcance de los respectivos contratos, y la aprobación a la Entidad. De igual modo, la entrega completa de la información que es puesta a disposición de los postores, corresponde a la Entidad.
- 34.5 En el supuesto que resulte indispensable la realización de prestaciones adicionales de obra por deficiencias del expediente técnico o situaciones imprevisibles posteriores al perfeccionamiento del contrato o por causas no previsibles en el expediente técnico de obra y que no son responsabilidad del contratista, mayores a las establecidas en el numeral precedente y hasta un máximo de cincuenta por ciento (50%) del monto originalmente contratado, sin perjuicio de la responsabilidad que pueda corresponder al proyectista, el Titular de la Entidad puede decidir autorizarlas, siempre que se cuente con los recursos necesarios.
- Adicionalmente, para la ejecución y pago, debe contarse con la autorización previa de la Contraloría General de la República. En el caso de adicionales con carácter de emergencia dicha autorización se emite previa al pago. La Contraloría General de la República cuenta con un plazo máximo de quince (15) días hábiles, bajo responsabilidad, para emitir su pronunciamiento.
- Dicha situación debe ponerse en conocimiento de la Comisión de Presupuesto y Cuenta General de la República del Congreso de la República y del Ministerio de Economía y Finanzas, bajo responsabilidad del Titular de la Entidad. Alternativamente, la Entidad puede resolver el contrato, mediante comunicación escrita al contratista.

Artículo 34, Ítem 34.2 a) del Reglamento de la Ley de Contrataciones del Estado.

En la contratación para la ejecución de obras, corresponde al monto del presupuesto de obra establecido en el expediente técnico de obra aprobado por la Entidad.

Para obtener dicho monto, la dependencia de la Entidad o el consultor de obra que tiene a su cargo la elaboración del expediente técnico debe realizar las indagaciones de mercado necesarias que le permitan contar con el análisis de precios unitarios actualizado por cada partida y sub partida, teniendo en cuenta los insumos requeridos, las cantidades, precios o tarifas; además de los gastos generales variables y fijos, así como la utilidad.

El presupuesto de obra debe estar suscrito por los consultores de obra y/o servidores públicos que participaron en su elaboración, evaluación y/o aprobación, según corresponda.

IX. OBJETIVO GENERAL

9.1 Objetivo general

El objetivo de los presentes Términos de Referencia es señalar y establecer las condiciones bajo las cuales el consultor persona natural o jurídica que se seleccione, ejecute las prestaciones objeto al contrato, referido al Servicio de consultoría para la Elaboración del Estudio de Inversión a Nivel de Expediente Técnico del Proyecto denominado: **“Mejoramiento y ampliación de los servicios de transitabilidad vial interurbana tramo Yanarumi – Santa Rita – Vichon – Cashapatac y Vistoso, del distrito de San Pedro de Chana – provincia de Huari – Departamento de Ancash”**, con Código Único de Inversiones N° 2526553.

Los componentes del proyecto, deberán ser diseñados por el consultor y la elaboración del expediente técnico debe presentarse a nivel de ejecución de obra, según su planteamiento y la alternativa de solución que se indica en el estudio de pre inversión aprobado, el que no será una limitante para la propuesta final, la cual deberá superar todas las carencias, limitaciones y deficiencias que pudiese contener este.

9.2 Objetivos específicos

- ✓ Determinar el marco técnico, teórico y normativo que regirá el desarrollo de la elaboración del expediente detallado, así como los lineamientos generales a ser desarrolladas, los plazos, procedimientos, limitaciones, exigencias y requisitos mínimos para la presentación del servicio.
- ✓ Tomar conocimiento puntual de las características y condiciones físicas, económicas, técnicas, normativas, funcionales, topografías, climatologías, geológicas, entre otras, acerca del terreno a intervenir y que tenga implicancias en el proyecto a desarrollar.
- ✓ Definir las características técnicas del diseño geométrico de la vía en base al anteproyecto.
- ✓ Definir las características técnicas de construcción del proyecto indicado.
- ✓ Establecer el costo de la ejecución de obra proyectada cumpliendo con las metas físicas establecidas en el estudio de pre- inversión aprobado, según lo establece la normativa vigente, así como determinar el cronograma de ejecución para la construcción de la obra en días calendario.
- ✓ Analizar e incluir al expediente técnico las medidas correspondientes para afrontar y controlar el COVID 19 durante la ejecución de la obra, para ello se debe revisar las Normas COVID-19: que son Disposiciones legales emitidas por los sectores competentes, que establecen medidas destinadas a prevenir y controlar la propagación del COVID-19 y que, en consecuencia, generan un impacto en la ejecución de las prestaciones contractuales. Estas normas comprenden, entre otras, las disposiciones dictadas por el Ministerio de Salud (MINSA), el Ministerio de Vivienda, Construcción y Saneamiento (MVCS), y el Ministerio de Transportes y Comunicaciones (MTC).
- ✓ El Consultor seleccionado, será el responsable por un adecuado planeamiento, programación, conducción de estudios básicos, diseños en general, por la calidad técnica de todo el estudio que deberá ser ejecutado en concordancia con los estándares actuales de diseño en todas las especialidades de Ingeniería relacionadas con el estudio, planteando métodos constructivos de última generación para la obra.
- ✓ Asimismo, el Consultor elaborará el INFORME DE CONSISTENCIA para la verificación de la viabilidad del proyecto por la variación de las metas y montos de inversión que se producen entre el Estudio de Pre Inversión Viabilizado del proyecto versus lo obtenido con el estudio definitivo de ingeniería, por el tiempo transcurrido y el nivel de los estudios.
- ✓ El Consultor será directamente responsable de la calidad de los servicios que preste y de la idoneidad del personal a su cargo, así como del cumplimiento de la programación, logro oportuno de las metas previstas y adopción de las previsiones necesarias para el fiel cumplimiento del Contrato.
- ✓ Para fines del servicio, el Consultor dispondrá de una organización de profesionales, técnicos, administrativos y personal de apoyo, los cuales contarán con todas las instalaciones necesarias, medios de transporte y comunicación para cumplir eficientemente sus obligaciones.
- ✓ Los profesionales que conformen el equipo del Consultor deberán acreditar los títulos profesionales y certificados de habilidad actualizada y la experiencia necesaria para los cargos y/o trabajos que desempeñarán en el proyecto.
- ✓ Todo el personal asignado a la consultoría del proyecto, deberá tener dedicación exclusiva por el tiempo y en la oportunidad señalada en la Propuesta Técnica.
- ✓ La Municipalidad Distrital de San Pedro de Chana, solicitará cambios del personal del Consultor en cualquier momento, cuando lo considere conveniente, en beneficio del Proyecto.
- ✓ El Consultor deberá contar, obligatoriamente, con el equipamiento ofertado en su propuesta técnica.
- ✓ El Consultor será responsable de todos los trabajos que realice en cumplimiento de los presentes Términos de Referencia.

X. ALCANCES DE LOS SERVICIOS

La descripción de los alcances de los servicios, que se hacen a continuación, servirá para la formulación del Expediente Técnico realizado en base al Proyecto de Pre-inversión Publica denominado: **"Mejoramiento y ampliación de los servicios de transitabilidad vial interurbana tramo Yanarumi – Santa Rita – Vichon – Cashapatac y Vistoso, del distrito de San Pedro de Chana – provincia de Huari – Departamento de Ancash"**, con Código Único de Inversiones N° 2526553.

Alternativa 1 (recomendado):

01. Adecuada infraestructura vial

01.01: longitud total 20.93 km de 4.0m de ancho, según la normativa del sector MTC- DG- 2018. Apertura de tramo nuevo 5.2 km. colocación de material de afirmado de 15cm de espesor, para tramos nuevos como existentes del proyecto. excavación de cuneta no revestida de 18.65km de sección como se especificó en los planos de detalle de sección

01.02: Construcción de pontón N° 01, de 82.70 m2. concreto simple, solado par zapatas $e=2''$ mezcla 1:12 c:h, encofrado y desencofrado de estructura caravista, concreto $f'c=175$ kg/cm2 + 25% p.m./cimiento de estribos, concreto $f'c= 210$ kg/cm2 cajuela -estribo, falso puente.

01.03: Construcción de 06 und de alcantarillas transversales de concreto $f'c=210$ kg/cm2, con tubería amc metálica corrugada $\varnothing=24''$, de 147 m2.

01.04: Construcción de 02 badenes de 30 m2, de una dimensión de largo de 6m y ancho de 4.5 ml, con concreto ciclópeo de $f'c=175$ kg/cm2.

01.05: Mitigación de impacto ambiental

01.06: Tramite de plan de monitoreo arqueológico. consiste en el realizar el plan de monitoreo arqueológico.

02. Adecuada señalización y seguridad vial

Colocación de señalización a lo largo del eje del proyecto, en el siguiente orden: 28 señales preventivas de 0.60x0.60m, 28 señales informativas de tipo vertical y colocación de 22 hitos kilométricos.

03. Adecuada capacitación para la conservación vial

Capacitación a los beneficiarios en temas de operación y mantenimiento

ruta de Alternativa 1

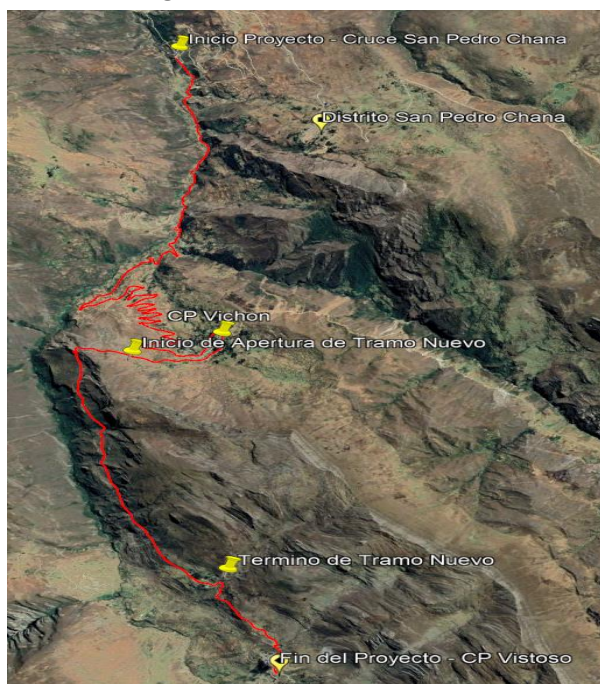

Fuente: Elaboración del Equipo Formador.

XI. CONSIDERACIONES ESPECÍFICAS DEL SERVICIO

1. ACTIVIDADES

El servicio de consultoría a contratar, deberá cumplir y demostrar la realización estratégica del Expediente Técnico, para lo cual deberá de realizar las siguientes actividades:

1.1 TRABAJOS PRELIMINARES

Al día siguiente de la suscripción del contrato, se dará inicio al plazo contractual para la elaboración del expediente técnico, debiendo para ello, designar al jefe de proyecto (ingeniero civil) que participará y será el responsable del desarrollo, seguimiento y control del expediente hasta su aprobación final, así como los profesionales de cada especialidad que participaran en el desarrollo del expediente técnico.

Previo al inicio del servicio, el consultor presentará el Plan de Vigilancia, prevención y control de COVID 19 en el trabajo de la consultoría, donde deberá detallar el procedimiento de ejecución del estudio, resguardando la salud de su plantel técnico y de la población beneficiaria el cual deberá ser previamente aprobado por la Gerencia de Infraestructura y Desarrollo Territorial.

1.2 TRABAJOS DE CAMPO

1.2.1 RECONOCIMIENTO Y DIAGNOSTICO DE LA ZONA DE ESTUDIO

Consiste en la recopilación de información disponible, que servirán para identificar y realizar el diagnóstico de la zona donde se ejecutará el proyecto.

1.2.2 REUNIONES DE COORDINACIÓN

Consiste en la realización de reuniones con las autoridades y pobladores de la zona donde se ejecutará el proyecto, con fines informativos y de sensibilización social (se firmará Acta de Reuniones). Estas reuniones de coordinación se informarán a la Gerencia de Infraestructura y Desarrollo Territorial, para su respectiva participación, donde se recabarán sugerencias de la población para su inclusión al proyecto en caso de ser necesario.

1.2.3 COORDINACIÓN CON LAS AUTORIDADES, POBLACIÓN Y OTRAS ENTIDADES

Se deberá obtener la información oficial del recorrido de la carretera, así mismo de la ubicación de las obras de arte existentes y las que se plantearan en el proyecto esto se hará del trabajo de campo (topografía) entonces se coordinara con; la población beneficiada, Autoridades locales y de la Municipalidad Distrital de San Pedro de Chana, Ministerio de Transporte (IVP-Huari) y Propietarios de los Terrenos por donde se ejecutarán las obras a fin de evitar y/o solucionar posibles interferencias y de esta manera evitar postergaciones de obra.

Coordinar con todas aquellas entidades y/o Propietarios cuyas instalaciones puedan verse afectados con las obras propuestas.

Solicitar a las instituciones correspondientes la disponibilidad de áreas a utilizar, así como obtener la servidumbre de paso.

Toda la información existente deberá estar ubicada en los planos a escala 1/500, acotando su distancia horizontal y profundidades en las secciones a escala conveniente (detalles).

1.2.4 PLANTEAMIENTO DE ALTERNATIVA DE SOLUCIÓN

El consultor que obtenga la Buena Pro, desarrollará su alternativa propuesta en función a la Alternativa Seleccionada del estudio de Pre inversión, pudiendo ésta ser enriquecida con observaciones que pudieran plantearse, previa a la suscripción del contrato respectivo y referidas a aspectos relativos a optimizar la solución técnico - económica del proyecto.

El Consultor deberá considerar, como mínimo, para el planteamiento de su propuesta técnico - económica del proyecto:

- ✓ Obras civiles propuestas ó proyectadas.
- ✓ Tiempo de ejecución del expediente
- ✓ Planteamiento de coordinaciones con las entidades involucradas.

1.2.5 ESTUDIOS PARA LA ELABORACIÓN DEL EXPEDIENTE TÉCNICO DE LA CARRETERA Y DISEÑO DE PUENTES (DE CONSIDERARSE)

Deberán basarse en el Manual para el Diseño de Carreteras Pavimentadas de Bajo Volumen de Tránsito y el Manual de Diseño de Puentes. (Aprobado con Resolución Directoral N° 19-2018-MTC/14, de fecha 30-12-2018).

El Manual de Diseño de Puentes, establece las condiciones generales para la preparación de un proyecto, así como las cargas a las que serán sometidos las estructuras, la resistencia de los materiales que la conforman, las deformaciones que se pueden producir y los métodos de análisis para evaluar su comportamiento con seguridad y estabilidad en su periodo de vida útil.

Estudios, que deben contener el expediente técnico:

A. ESTUDIO DE TOPOGRAFÍA

Se realizarán los levantamientos topográficos a curvas de nivel que requiera el Proyecto, para lo cual el Consultor deberá verificar y complementar la planimetría con todos los detalles existentes en campo sean estos naturales y/o creados por el hombre, los mismos que serán elaborados por el Consultor y transferidos a la Municipalidad Distrital de San Pedro de Chana a la terminación del Estudio para la revisión.

En los planos de planimetría, el Consultor mostrará la ubicación de las estructuras existentes y proyectadas, realizando las verificaciones necesarias para confirmar ubicaciones.

Los levantamientos topográficos, se efectuarán mediante topografía digital.

Los levantamientos topográficos se efectuarán en escala en coordenadas geográficas, de UTM y a un B.M. oficial existente, con equidistancia de las curvas de nivel adecuadas para este fin.

Se indicará toda la información superficial encontrada: Tipo de vías, pavimento, acequias, árboles, puentes, pontones, pases vehiculares, río, tomas laterales, canales y otros, convenientemente acotadas y referidas a puntos notables.

Replanteo y verificación de todo el eje y desarrollo de la carretera, puentes, pontones, badenes, alcantarillas, en el campo y confrontar la información proporcionada por las Empresas de servicios.

Las curvas a nivel se basarán con un B.M. indicando en los planos los B.M. auxiliares para la ubicación exacta de las estructuras proyectadas para la obra debidamente documentada, los B.M. se monumentaran cada 300 ml, las cuales consistirán de dados de concreto de 40x40x40 cm con eje central de hierro, aparte de las marcas auxiliares donde se colocará las coordenadas del punto, además se seccionara el recorrido de la carretera cada 20ml para la cual las marcas deben hacerse con estacas las cuales deben ser visibles y marcadas el kilometraje de la carretera y progresivas de las obras de arte.

Todos los planos topográficos serán dibujados en AUTO CAD y serán entregados en digital para su revisión por la Municipalidad Distrital de San Pedro de Chana. para la revisión respectiva.

El levantamiento topográfico establecerá una poligonal de precisión según el perímetro del área del Proyecto.

Para el control vertical se tendrán en cuenta BM's de la zona.

En la poligonal básica se emplearán Coordenadas Geográficas, UTM y sus conversiones a topográficas.

Deberán dejarse un BM principal del esquema y BM's auxiliares monumentados (cada 300.00 ml), para el control vertical, incluyendo una descripción de su ubicación, un punto fijo y una topografía.

Se realizará la nivelación y replanteo correspondiente para verificar datos. En el levantamiento se incluirán los detalles de drenes, toma lateral, puentes, pontones, alcantarillas, badenes y otras relevantes.

Todos los detalles se presentarán en un informe específico del Estudio Topográfico, incluyendo planos y archivos en CD.

Al término de la aprobación del Proyecto (Expediente Técnico), el Consultor deberá entregar a la Municipalidad Distrital de San Pedro de Chana. los archivos en discos compactos (CD) de la información levantada en campo.

El Consultor, debe tener en cuenta que dicha información debe cumplir las siguientes características técnicas:

- a) Sistema de Coordenadas Universal Transverse Mercator (UTM)
- b) Datum de referencia World Geographic System 1984 (WGS84)
- c) Zona de Referencia UTM

B. INSTRUMENTOS DE GESTIÓN AMBIENTAL APROBADO

El Consultor debe laborar los Instrumentos de Gestión Ambiental, tomando como base legal lo establecido por Artículo 1º.- Aprobación de la RESOLUCIÓN MINISTERIAL N° 157-2011-MINAM, que aprueba la Primera Actualización del Listado de Inclusión de los Proyectos de Inversión sujetos al Sistema Nacional de Evaluación de Impacto Ambiental - SEIA, considerados en el Anexo II del Reglamento de la Ley N° 27446, aprobado mediante Decreto Supremo N° 019-2009-MINAM;

Los instrumentos de Gestión ambiental, deben presentarse aprobado por el Ente competente, de acuerdo a las facultades conferidas mediante RESOLUCIÓN MINISTERIAL N° 157-2011-MINAM.

C. ESTUDIO DE SUELOS Y GEOTECNIA

Se requerirá un informe técnico (se adjuntará los originales de los resultados de laboratorio de todas las pruebas realizadas) respecto a la calidad del terreno, de modo que se determine los datos necesarios para fijar los diseños, clase de concreto y diseño de las estructuras. Básicamente debe comprender: CBR, Capacidad portante del terreno, en aquellas zonas en las que se localizarán las estructuras del Sistema a las profundidades de cimentación prevista y de la Construcción de obras de arte.

El consultor presentará el volumen correspondiente al Estudio de Suelos que incluye, como mínimo:

1. Descripción y objetivo.
2. Ubicación del área en estudio (especificando la ubicación de cada una de las estructuras y líneas proyectadas).
3. Características del proyecto.
4. Investigaciones realizadas.
5. Antecedentes geológicos de la zona: Geomorfología y geología
6. Trabajos de campo: Calicatas, densidad natural y muestreos y registros de exploración Ensayos de laboratorio; Ensayos estándares y ensayos especiales.
7. Calificación de suelos.
8. Perfiles Estratigráficos.
9. Descripción de la conformación del subsuelo del área en estudio (especificando para cada una de las estructuras y líneas proyectadas).
10. Cálculo de la capacidad portante admisible (especificando para cada una de las estructuras y líneas proyectadas), de ser requerido.
11. Diseño de Pavimento.
12. Determinación de asentamientos (especificando para cada una de las estructuras y líneas proyectadas).
13. Aspectos sísmicos.
14. Análisis químico de sales agresivas al concreto: agresividad de los sulfatos al concreto y agresividad de los cloruros al fierro.
15. Conclusiones y Recomendaciones.
16. Los resultados de los ensayos serán admitidos siempre y cuando provengan de laboratorios reconocidos (de preferencia laboratorios acreditados por INDECOPI).

El Estudio de Suelos debe ser presentado a G.R.A. para ser supervisado por el área correspondiente para poder declarar la conformidad al Estudio.

D. DISEÑO ESTRUCTURAL

El consultor presentará los diseños estructurales para las diferentes estructuras del proyecto, Puentes, Pontones, alcantarillas, badenes, pavimentos, otros; verificando y adecuando el diseño sobre la base de los estudios de suelos, geotécnicos, físico - químicos. Los Ingenieros Especialistas, deberán realizar los diseños en concordancia con la infraestructura de las Obras Generales descritas en el perfil del proyecto.

Los diseños estructurales deberán adjuntar los correspondientes estudios de suelos y hojas de cálculo estructurales.

Planos indicando el área mínima de reserva y de libre disposición para la protección de las estructuras, cercado de ser necesario y vía de acceso vehicular a escala 1/1000, y detalles a escala conveniente estandarizado.

E. DISEÑO GEOMÉTRICO

- ✓ Utilizando los planos levantados se diseñará el eje definitivo de la carretera.
- ✓ Las características del diseño deberán estar sujetas a los siguientes Normas:
 - Manual de Diseño de Carreteras No Pavimentadas de Bajo Volumen de Tránsito.
 - Manual de Especificaciones Técnicas Generales para Construcción de Carreteras no Pavimentadas de Bajo Volumen de Tránsito.
 - Manual de Dispositivos de Control de Tránsito Automotor para Calles y Carreteras.
 - Manual Ambiental para el Diseño y Construcción de Vías.
 - Complementariamente se aplicarán las Normas de Diseño AASHTO o el Manual de Diseño Geométrico de Carreteras (DG-2018) del MTC.
- ✓ Para el diseño se utilizarán programas de cómputo (software) de diseño vial, que cuenten con aceptación internacional o nacional.
- ✓ El Consultor estudiará y propondrá, para la aprobación de la Municipalidad Distrital de San Pedro de Chana, la velocidad directriz, distancias de visibilidad de parada y sobrepaso y las secciones típicas de diseño, en concordancia con la clasificación de la carretera la demanda proyectada, el tipo de topografía, los suelos, el clima etc.
- ✓ Utilizando los planos levantados se diseñará el eje definitivo de la vía.
- ✓ El proyecto requiere conseguir un alineamiento horizontal homogéneo, donde tangentes y curvas se sucedan armónicamente evitando en lo posible la utilización de radios mínimos.
- ✓ Se indicarán los puntos del eje, distanciados cada 20 metros en tangente y 10 metros en curvas, identificándolos mediante la progresiva correspondiente. Se emplearán curvas con espirales (clotoides) para mejorar las características geométricas, la visibilidad y el desarrollo del peralte y sobre ancho
- ✓ Se obtendrán las cotas de todos los puntos del eje, levantándose el perfil longitudinal del terreno y se diseñará la rasante correspondiente, evitando en lo posible la utilización de pendientes máximas.
- ✓ Las secciones transversales se obtendrán en cada punto del eje, en un ancho no menor de 30 metros a cada lado, debiendo permitir la obtención de los volúmenes de movimientos de tierra y el diseño de obras de arte.
- ✓ Se tomarán secciones, perfiles y niveles en los cruces con otras vías, intersección de calles, canales, acequias y otros que tengan incidencia en el trazo, para poder definir las soluciones más convenientes.
- ✓ En los sectores donde se cruzan centros poblados se utilizarán diseños apropiados, a la naturaleza del poblado.
- ✓ De ser necesario se proyectará las medidas de protección a peatones, veredas, paraderos de buses cruces de peatones y ciclistas zonas de carga y descarga de mercaderías etc. Se presentará el detalle de su ubicación, características y diseño. Se destacarán las normas de circulación y velocidad propuesta para la vía de acuerdo al diseño resultante, tamaño poblacional etc.; en particular, se destacarán las restricciones a la velocidad de circulación propuesta.

F. REPLANTEO

El consultor deberá efectuar el replanteo de la poligonal del eje, utilizando estación total.

- ✓ Se efectuará la materialización del eje definido en el Diseño Geométrico, estacando cada 20 metros para tramos en tangente y cada 10 m para tramos en curva o de existir variaciones bruscas en el relieve del terreno.
- ✓ Los vértices (PIs) de la poligonal del eje deberán ser marcados en el terreno o monumentados con hitos de concreto, ubicados en área que no esté sujeta a su remoción por los equipos de construcción. El diseño de los Hitos deberá ser propuesto a la Gerencia de Infraestructura y Desarrollo Territorial para su aprobación. El perfil longitudinal del eje de la vía proyectada, será determinado de la nivelación geométrica de las estacas replanteadas en el terreno.

G. ESTUDIO DE GEOLOGÍA Y GEOTECNIA

ESTUDIO DE GEOLOGÍA

La ejecución de los Estudios Geológicos y Geotécnicos deberá ejecutarse sobre la base de levantamientos topográficos a escala apropiada que permita el análisis local de la zona de emplazamiento del camino vecinal y del puente. La información geológica, geodinámica y geotécnica será plasmada en el correspondiente plano geológico a escala confeccionada de acuerdo a las normas vigentes.

Se desarrollará la geología aplicada al Proyecto, tratando las características geomorfológicas, estratigráficas y estructurales, locales y regionales.

El consultor deberá tener presente la necesidad de minimizar el grado de intervención de la vía, por tanto, las propuestas geotécnicas relevantes deberán circunscribirse de manera estricta a sectores identificados como altamente críticos, en cuyo caso deberán estar adecuadamente dimensionadas como para permitir presupuestarlas e incorporarlas a la estructura de costos del proyecto. La información consignada en el estudio deberá estar documentada con los gráficos, esquemas explicativos, fotografías y mapas en los que la firma consultora apoya su trabajo de campo; las propuestas geotécnicas deberán estar respaldadas por los respectivos ensayos de laboratorio.

Donde se presente socavación de la plataforma, inestabilidad de taludes y/o fallas, se realizarán los levantamientos topográficos complementarios, con los detalles necesarios. El levantamiento cubrirá como mínimo 1.5 veces el área comprometida, para que el especialista estudie y diseñe las alternativas de solución correspondiente.

Estudio de Estabilización de Taludes en Sitios Críticos

El Consultor deberá en la visita de campo identificar todos los taludes potencialmente inestables. Los datos del levantamiento de campo deberán apoyarse en identificación visual y entrevistas detalladas con la población local. En caso que existan sitios críticos de inestabilidad de taludes, los Consultores deberán preparar un diseño para reparación o reconstrucción de las obras necesarias con el fin de asegurar la transitabilidad. Esta actividad de trabajo será teniendo en cuenta el Manual para el Diseño de Caminos No Pavimentados de Bajo Volumen de Tránsito y el Manual de Especificaciones Técnicas Generales para Construcción de Caminos de Bajo Volumen de Tránsito y según las condiciones del clima, aguas subterráneas, vientos y características del suelo de la zona de estudio.

El Consultor determinará las zonas donde se requieran soluciones más sencillas para estabilización tales como revegetación de los taludes, siendo ésta una solución factible o también la construcción de terrazas y zanjales de coronación. En estos casos se determinará las zonas, cantidades, los procedimientos y especificaciones de acuerdo al Manual de Reforestación de Provías Descentralizado.

En los casos de construcción o reparación de muros de contención, se tomarán en cuenta las características del subsuelo, la evaluación de los empujes y el diseño propio de los mismos, debe adjuntar los cálculos respectivos.

Adicional al contenido anterior se le añadirá lo siguiente:

- Memoria Descriptiva.
- Certificados de laboratorio de ser el caso.

- Hojas de cálculo de ser el caso Panel Fotográfico.
- Planos.
- Entre otros

ESTUDIO DE GEOTECNIA

Estudio de mecánica de suelos

Los trabajos a efectuarse tanto en campo, laboratorio y gabinete, están orientados a desarrollar las actividades que permitan evaluar y establecer las características físico-mecánicas del terreno natural y la estructura de la subrasante sobre la cual se proyectará el pavimento; debiendo considerar como mínimo:

- a) El Consultor deberá establecer el Perfil Estratigráfico (Horizontal 1: 10000 y Vertical 1: 12.5) de la carretera, para lo cual deberá efectuar prospecciones de estudio; cuyo distanciamiento no debe ser mayor de 1000 m; en caso de existir diferencias en las características de los estratos entre calicatas contiguas se hará una calicata adicional entre ambas. La profundidad de estudio será como mínimo de 1.50 m debajo de la línea de subrasante proyectada.
- b) La evaluación deberá determinar la presencia o no de suelos orgánicos, expansivos en cuyo caso las calicatas deben ser más profundas de tal forma determinar la potencia de dichos estratos. Se indicará claramente su ubicación, longitud y profundidad de dicho sector y se darán recomendaciones concretas sobre el tratamiento a realizarse durante el proceso constructivo.
- c) Para el caso de presentarse propuestas de variante o vías de evitamiento, se realizará las investigaciones geológicas y geotécnicas necesarias en un estudio adicional diferente al analizado, que incluye: calicatas, sondeos y/o perforaciones hasta una profundidad de 1.50m por debajo de la nueva subrasante propuesta; desarrollando todo lo exigido en los presentes Términos de Referencia.
- d) El Consultor por cada calicata efectuada presentará un Registro de Excavación, donde: i) Indicará los espesores y descripción con coordenadas de localización UTM (tipo de material, color, humedad, compacidad, etc.) de cada uno de los estratos encontrados y ii) Presentará vistas fotográficas de cada una de las calicatas, donde se aprecie los estratos encontrados y la profundidad de cada excavación.
- e) Las calicatas deben ser protegidas, para su evaluación estratigráfica de campo y estar debidamente referidas al sistema de poligonal para su ubicación con las coordenadas UTM. Por seguridad vial las calicatas serán debidamente rellenadas y compactadas una vez que haya sido concluido la evaluación y el muestreo de cada uno de los estratos encontrados en cantidades suficientes para la ejecución de los correspondientes ensayos de laboratorio por personal técnico.
- f) La cantidad de material muestreado debe ser tal que permita efectuar ensayos de verificación, en especial de los estratos seleccionados para la ejecución de Proctor y CBRs.
- g) Los ensayos de laboratorio de Mecánica de Suelos a efectuarse a las muestras de cada estrato encontrado en cada prospección, se desarrollarán de acuerdo al Manual de Ensayos de Materiales para Carreteras del MTC (EM-2000) con sus actualizaciones vigentes y serán como mínimo:
 - Análisis Granulométrico por tamizado
 - Humedad Natural
 - Límites de Atterberg (Limite Líquido, Limite Plástico, Índice de Plasticidad)
 - Clasificación de Suelos por los Métodos SUCS y AASHTO.
- h) Además, se efectuará ensayos de Proctor Modificado y California Bearing Ratio (CBR) del terreno de fundación por cada tipo de suelo y como control de permanencia de éste cada dos (02) kilómetros como máximo.
- i) Con la finalidad de establecer el CBR de Diseño, se efectuará el análisis de los suelos desde el punto de vista de capacidad de soporte para el pavimento proyectado, el cual concluirá en la sectorización de la carretera de ser posible. El CBR de diseño, para la estructuración del pavimento, es el valor de mayor

incidencia en el sector, por lo que su cálculo obedece a la estadística de todos los ensayos de CBR efectuados y la totalidad de suelos encontrados; luego dicho CBR de diseño se empleará para establecer el Módulo Resiliente de Diseño, de acuerdo a correlaciones matemáticas presente debiendo indicar la fuente de información.

- j) El Consultor para cumplir con los plazos establecidos ensayará las muestras de suelos en el laboratorio de suelos y materiales de su propiedad y dependiendo de su capacidad operativa y/o rendimiento podrá encomendar los ensayos y pruebas a terceros; con el objeto de efectuar ensayos en laboratorios de manera simultánea y reducir el periodo de tiempo de la etapa de laboratorio. En ambos casos el Consultor será responsable de la exactitud y confiabilidad de los resultados teniendo estos certificados de calibración de equipo utilizado como mínimo.
- k) El Consultor además de los Certificados de ensayos debe presentar cuadros Resúmenes de los Resultados de Ensayos, en donde se indique: Numero de Calicata, Progresiva, Muestra, Profundidad del Estrato, Porcentajes de Material Retenido en las Mallas: 3/4' , 3/8", N° 04, N° 10, N° 40, N° 100 y N° 200, Constantes Físicas (Limite Liquido, Limite Plástico y Índice de Plasticidad), Humedad Natural, Clasificación SUCS y AASHTO, Proctor (Máxima Densidad Seca y Optimo Contenido de Humedad) y CBR (al 95 y 100% de la MDS).
- l) El Consultor elaborará el Perfil Estratigráfico de la carretera, considerando las cotas del terreno y las cotas de la subrasante proyectada, así como también en base a la información tomada en campo y a los resultados de ensayos de laboratorio y representará en forma gráfica los tipos de suelos y características físico - mecánicas, espesor de los estratos, nivel freático si se presentara y demás observaciones que considere el Consultor. Evaluará el Perfil Estratigráfico y de acuerdo a las características físicas — mecánicas determinará sectores críticos y sectores de características homogéneas.
- m) La Memoria Descriptiva del Estudio de Suelos, deberá considerar la descripción de los suelos encontrados, condición actual de la superficie de rodadura y condición estructural del terreno de fundación ubicación de materiales inadecuados (suelos orgánicos y/o expansivos), suelos débiles (si los hubiera) presencia de nivel freático, análisis de la totalidad de los resultados de ensayos de laboratorio; con sus recomendaciones, tratamiento, soluciones y demás observaciones al respecto que considere el Consultor. En el caso de obras de arte se adjuntará los ensayos necesarios para el cálculo de la capacidad admisible del terreno con las hojas de cálculo necesarios para dichos resultados. Para determinar la agresividad del suelo es necesario la elaboración de ensayos de cloruros y sulfatos los cuales serán adjuntados al informe con cuadros de resumen de valores.

Adicional al contenido anterior se le añadirá lo siguiente:

- Memoria Descriptiva.
- Certificados de laboratorio de ser el caso.
- Hojas de cálculo de ser el caso,
- Panel Fotográfico.
- Planos.
- Entre otros

Canteras y Fuentes de Agua

Los trabajos a efectuarse tanto en campo laboratorio y gabinete, están orientados a desarrollar las actividades que permitan evaluar y establecer las características físico-mecánicas de los agregados procedentes de las canteras para determinar su calidad y usos en los diferentes requerimientos de Obra para lo cual como mínimo:

- a. El Consultor localizará bancos de materiales que serán estudiados y analizados para determinar su empleo en las distintas capas estructurales del pavimento (Relleno, Sub base Granular, Base Granular, Base Asfáltica, Carpeta Asfáltica y Tratamiento Superficial), así como también agregados pétreos para la elaboración de concretos hidráulicos

- b. El Consultor con el fin de determinar los estratos a explotar, utilización, rendimientos y potencia de las canteras realizará exploraciones (mínimo 03 prospecciones por cada área menor o igual a una hectárea) por medio de perforaciones, sondeos, calicatas y/o trincheras a profundidades no menores de la profundidad máxima de explotación. Las prospecciones serán ubicadas de tal forma que cubran toda el área de explotación recomendada. La ubicación de las calicatas deberá ser detallada en el plano de levantamiento topográfico de la cantera.
- c. El Consultor presentará un Registro de Excavación para cada una de las prospecciones que realice en la totalidad de canteras estudiadas, en donde: i) Detallará las características de los agregados, forma, tamaño, humedad, color, espesor del estrato, etc. y ii) Presentará las correspondientes vistas fotográficas de cada calicata y de la cantera analizada (diferentes perspectivas).
- d. Los ensayos de laboratorio para determinar las características físicas, químicas y mecánicas de los materiales de cantera; se efectuarán de acuerdo al Manual de Ensayos de Materiales para Carreteras del MTC (EM-2000) y serán de acuerdo al uso propuesto:
 - Análisis Granulométrico por tamizado Material que pasa la Malla N° 200 Humedad Natural
 - Límites de Atterberg (Material que pasa la Malla N° 40 y Malla N° 200)
 - Clasificación de Suelos por los Métodos SUCS y AASHTO
 - Ensayos Especiales:
 - Proctor Modificado
 - California Bearing Ratio (CBR) Abrasión
 - Pesos Específicos
 - Y demás que señalen las Especificaciones Técnicas Generales para la Construcción de Carreteras (EG-2000) del MTC.
- e. Las muestras representativas de los materiales de cada cantera serán sometidas a la totalidad de ensayos exigidos por la Especificaciones Técnicas Generales para la Construcción de carreteras del MTC (EG-2000) de acuerdo al uso propuesto; mínimo:
 - Ensayos Estándar: Un juego de ensayos por cada prospección ejecutada en la cantera. El número de prospecciones se determina de acuerdo al área de explotación de la cantera.
- f. Ensayos Especiales: Cinco juegos de ensayos por cada cantera de tal forma cubrir toda el área y volumen de explotación a fin de determinar y establecer sus características físico — mecánicas y sustentar el cumplimiento de las Especificaciones Técnicas. Los ensayos de laboratorio se efectuarán de acuerdo al Manual de Ensayos de Materiales para Carretera del MTC (EM- 2000). Si para el cumplimiento de las mencionadas y correspondientes Especificaciones Técnicas, es necesario someter al agregado a un tratamiento (lavado, venteo, mezclas, etc.) el Consultor deberá presentar la misma cantidad de resultados de ensayos de materiales señalados en el Ítem anterior; efectuados con agregado después de sometidos a dichos tratamientos, a fin de corroborar y verificar si con dichos tratamientos se logra el cumplimiento de las Especificaciones Técnicas.
- g. La cantidad de muestras extraídas de las canteras deberán ser tal que permita efectuar los ensayos exigidos, así como también los ensayos de verificación para rectificar y/ o ratificar resultados poco frecuentes.
- h. En el caso de rocas y/o afloramientos rocosos que se hallan propuestos como cantera los ensayos de calidad contemplarán, además:
 - Descripción Petrográfica Macroscópica de la roca.
 - Definir las características del afloramiento (volumen, fracturamiento, dimensionamiento de bloques, etc.).
 - Recomendación de la metodología de procesamiento de explotación (método de voladura chancado etc.).
- i. Se seleccionarán únicamente las canteras más cercanas a la Obra, que demuestren que la calidad y cantidad de material existente son adecuadas y suficientes para el proyecto vial y que las características físicas, químicas y

mecánicas de los agregados Cumplen con la totalidad de las correspondientes Especificaciones Técnicas Generales para la Construcción de Carreteras (EG-2000) de acuerdo al uso propuesto.

- j. El Consultor evaluará los requerimientos de los accesos a las canteras, considerando las necesidades de construirlos o mejorarlos; señalará también si los accesos se encuentran en propiedad de terceros.
- k. El Consultor para cumplir con los plazos establecidos ensayará las muestras de agregados en el laboratorio de suelos y materiales de su propiedad y dependiendo de su capacidad operativa y/o rendimiento podrá encomendar los ensayos y pruebas a terceros; con el objeto de efectuar ensayos en laboratorios de manera simultánea y reducir el periodo de tiempo de la etapa de laboratorio. El Consultor en ambos casos será responsable de la exactitud y confiabilidad de los resultados.
- l. El Consultor además de los certificados de ensayos debe presentar por cada cantera un cuadro resumen en donde consigne la totalidad de los resultados de los ensayos efectuados (con la debida identificación: Cantera, calicata, muestra, nombre del ensayo, resultados etc.).
- m. El Consultor presentará el levantamiento topográfico y secciones de la totalidad de bancos de materiales propuestos, calculará el volumen de material utilizable y desechable y recomendará, el periodo y oportunidad de utilización, calculando el rendimiento para cada uso y así como también señalará el procedimiento de explotación para cada uso.
- n. La Memoria Descriptiva debe establecer información correspondiente a: ubicación del banco de materiales accesibilidad al mismo, tipo de fuente de materiales, descripción de los agregados, usos, tratamiento, tipo y periodo de explotación, propietario y demás información que considere pertinente el Consultor; así como también los correspondientes paneles fotográficos de cada una de las canteras.
- o. De igual manera se deberá determinar la ubicación de las Fuentes de Agua, efectuar su análisis químico y determinar su calidad para ser usada en la obra (para mezclas de concreto, capas granulares y otros)
- p. El Consultor presentará un Plano de Canteras y Fuentes de Agua en el cual detallará en forma concreta y resumida los resultados de las Investigaciones de Campo y Memoria Descriptiva (entre otros aspectos: Ubicación de las Canteras y Puntos de Agua, longitud y estado (transitabilidad) de los accesos, características de los agregados, resultados de ensayos de laboratorio, usos, potencia, rendimiento tratamiento, periodo y equipo de explotación)
- q. El Consultor deberá establecer las condiciones legales y técnicas a través de los cuales el constructor del Proyecto, debe adelantar los trámites correspondientes para la obtención de los permisos, autorizaciones y concesiones de tipo ambiental, así como las servidumbres, necesarias para la extracción, uso y aprovechamiento de los recursos naturales requeridos por el proyecto.
- r. Se presentará el respectivo diseño de mezcla para las obras de concreto a emplearse y los respectivos ensayos de laboratorio de la mezcla propuesta según los requerimientos del proyecto. Los resultados del diseño de mezcla se utilizarán para calcular las incidencias de los materiales en los concretos que se utilizara en las estructuras a construir.

Adicional al contenido anterior se le añadirá lo siguiente:

- Memoria Descriptiva.
- Certificados de laboratorio de ser el caso. Hojas de cálculo de ser el caso.
- Panel Fotográfico. Planos.
- Entre otros

H. ESTUDIO DE HIDROLOGIA E HIDRÁULICA

Consideraciones Generales

- a. Recopilación de estudios existentes e información hidrometeorológica y cartográfica disponibles en la zona de estudio (elaboradas o monitoreadas por

- instituciones autorizadas). Presentarán el inventario y las conclusiones de la revisión de estudios existentes; así mismo presentarán los registros históricos de las estaciones meteorológicas analizadas (precipitación y/o caudal).
- b. Reconocimiento global de las cuencas que interceptan y/o inciden en la vía. Determinarán los parámetros físicos de cuenca de cada una de ellas (área, longitud del curso principal, pendiente, cobertura vegetal, etc.). Presentarán el plano de cuencas en impresión CAD, identificando el nombre de quebradas y obras de arte existente.
 - c. El Consultor efectuará el análisis hidrológico, el cual deberá desarrollar como mínimo, elaboración de hidrógrafas, análisis de frecuencias y pruebas de ajustes (se recomienda Smirnov — Kolgomorov); presentará memoria de cálculo y conclusiones del análisis; así mismo presentará como mínimo dos (02) metodologías de cálculos de caudales (uno de ellos será mediante el HEC-HMS)
 - d. Se determinará el período de retorno y la descarga máxima de diseño el periodo dependerá de la importancia de la estructura, consecuencias de su falla y análisis de riesgo en función a la vida útil de la obra.
 - e. Presentará un Informe detallado del reconocimiento de campo; donde se describirá las condiciones topográficas, climáticas, hidrológicas, estado actual de la carretera, obras de arte existentes, requerimiento de obras de drenaje y comportamiento hidrodinámico de los ríos que de alguna manera inciden en la estabilidad de la plataforma vial. Todo ello con respecto al Trazo Definitivo de la vía replanteada.
 - f. El Informe de reconocimiento de campo, estará acompañado de vistas fotográficas, se indicará las progresivas y magnitud de todos los sectores críticos que inciden en la estabilidad de la vía como: flujos de huaycos, erosión de riberas erosión en quebradas (cárcavas) zonas de taludes afectadas por filtraciones de agua, cruce de quebradas importantes, posibles variantes, etc. y plantearan las soluciones de ingeniería más adecuadas desde el punto de vista hidráulico - drenaje y del estudio integral.
 - g. Presentar el inventario de obras de arte mayores y menores existentes a lo del trazo definitivo, señalar su ubicación (progresivas), tipo, material, dimensión hidráulica (luz y altura) describir el estado hidráulico actual de cada una de ellas y establecer los tratamientos necesarios, considerando su conservación, rehabilitación o remplazo según corresponda.
 - h. Se coordinará oportunamente con el especialista en suelos para definir los estudios necesarios a fin de definir las características granulométricas de cauces naturales y determinación de niveles freáticos en sectores donde se proyectarán obras de drenaje y/o subdrenaje vial.
 - i. Se presentarán la relación de obras de drenaje requeridas a nivel longitudinal, transversal; obras de subdrenaje y obras de protección.
 - j. Para el caso de obras mayores como puentes y pontones su dimensionamiento hidráulico (luz y altura), se efectuará mediante modelamiento hidráulico computarizado (HEC — RAS o similar); presentarán los resultados obtenidos, perfil de flujo, vista isométrica de la simulación en tres dimensiones, considerando la estructura proyectada
 - k. Con fines de cimentación de estructuras se determinará la profundidad de socavación potencial (general, local, contracción, curvas, etc.) deberá ser calculada con la mayor precisión posible para cada apoyo; el modelo utilizado deberá ser sustentado técnicamente.
 - l. En los casos donde se produzcan erosión de ribera o quebradas y que afecte la estabilidad de la estructura, deberán diseñarse las obras de protección más convenientes, como muros de enrocados, gaviones, aliviaderos, disipadores de energía, etc.; debiendo establecer la ubicación, longitud, altura, nivel de desplante de la estructura seleccionada. Para el caso de enrocados establecer el diámetro medio de las rocas, espesor, gradación, calidad de roca y diseño de filtros de protección para evitar el lavado de finos

Criterios de Diseño

- a) Las obras de drenaje deberán ser diseñadas en compatibilidad con el régimen pluvial de la zona debiendo establecer la ubicación (progresivas definitivas), dimensiones hidráulicas (Iuz, altura), tipos de revestimientos, pendientes, puntos de descargas, etc.
- b) Las características geométricas de las cunetas laterales deberán diseñarse según criterios hidráulicos, de seguridad vial y DG-2018; así mismo, su longitud de captación no debe superar los 250 m, salvo justificaciones técnicas. Por otro lado, en las entregas a terreno natural se dotarán de aliviaderos con el objeto de proteger los taludes superior e inferior de la plataforma vial.
- c) En sectores con presencia de niveles freáticos superficiales con incidencia negativa para la estructura vial y/o afloramiento de flujos sub- superficiales (ojos de agua, filtración) se proyectarán sistemas de drenaje subterráneo (subdrenes) tanto longitudinal como transversal. Dichos sistemas deberán ser compatibles para drenar el material predominante del lugar o sector comprometido en cuanto a granulometría y conductividad hidráulica, de manera tal que la estructura del pavimento se encuentre protegida.
- d) La solución adoptada para drenaje vial deberá ser presentada y detallada en planos totalmente diseñados, tanto en planta, perfil, secciones y cortes.
- e) De ser necesario el empleo de geotextil su requerimiento será demostrado y se establecerán las propiedades mecánicas e hidráulicas necesarias.
- f) Las obras de drenaje serán compatibles con los requerimientos de riego y drenaje agrícola del sector de emplazamiento de la vía
- g) En el caso de obras mayores como puentes, los estudios hidrológicos e hidráulicos deberán ceñirse a los alcances mínimos establecidos en el Manual de Diseño de Puentes del Ministerio de Transportes.

I. REPARACIÓN Y/O CONSTRUCCIÓN DE OBRAS DE DRENAJE Y OTRAS OBRAS ESPECIALES

El sistema de drenaje es el aspecto más importante del diseño, por la finalidad que cumple para la preservación de la vida útil del camino y del medio ambiente, así como por la fuerte incidencia en los costos de mantenimiento.

Los sistemas de drenaje para Caminos Vecinales, generalmente, están conformados por las estructuras siguientes: Alcantarillas, Tajeas, Badenes y desviadores de agua, cunetas, subdrenes en áreas con aguajales, pontones, puentes etc., sin ser limitativo. El Consultor deberá realizar el estudio de reconocimiento de campo, a fin de evaluar y/o verificar las condiciones topográficas, climáticas, hidrológicas, drenaje, puntos de pase principales, cruce de quebradas, ríos e identificación de sectores críticos, a fin de efectuar el estudio hidrológico y cálculo hidráulico de cada una de las obras de drenaje antes indicadas.

Toda documentación relacionada a la obtención de la información hidrológica y cartográfica básica necesaria que permita definir el régimen hídrico en la zona estudiada, es responsabilidad de la firma consultora y deberá formar parte del informe técnico respectivo.

El Consultor deberá realizar el levantamiento topográfico de la zona de ubicación de cada una de las obras de arte, en base al mismo efectuar el diseño respectivo y no considerar obras de arte típicas, porque éstas no responden a las características reales durante la ejecución de las obras.

En casos especiales, deberá considerarse la reparación y construcción de barandas de puentes y pontones, obras de arte, ampliación de parapetos, coronas, construcción de muros de contención y señalización vertical, para lo cual se adjuntará la memoria de cálculo, estudio de suelos con fines de cimentación y el estudio hidrológico.

Para el diseño de muros de contención en corte y relleno, se tomará en consideración la naturaleza del área de cimentación (suelos, roca fracturada, roca fija, etc.), secciones, perfiles, niveles, determinando su trazado y elevación. Cada muro debe ser diseñado con indicación de su cota de cimentación y coronación, preparando sus planos de detalle tanto en sección transversal, longitudinal y planta. Las otras soluciones que se propongan también deben contar con el estudio correspondiente.

En los casos de reparación y/ o construcción de alcantarillas, rehabilitación parcial o total de terraplenes los consultores deberán considerar muros de cabecera o cabezales en la entrada y salida, disipadores de energía a la entrada y salida para evitar la socavación, así mismo prepararán planos y procedimientos detallados para la ejecución de estas obras, de acuerdo al manual y Guía Ambiental del Provias Descentralizado.

Efectuar el diseño de todas las estructuras de acuerdo a las normas AASHTO y acuerdo al material que se determine como apropiado. Los cálculos se efectuarán en sistema computarizado cuya memoria de cálculo se adjuntará al estudio. Para los puentes y pontones deberá tener en cuenta el Manual de Diseño de Puentes, y establecer las características geométricas de acuerdo a la clasificación del camino vecinal, además considerar los accesos.

Debe presentar los planos siguientes: ubicación, vista general en planta y elevación (ubicación y descripción de los tipos de suelo estimado, niveles de agua máximo, mínimo y de socavación).

Detalles estructurales de la sub estructura (encofrados, armadura de estribos, capacidad de carga, presión transmitida al terreno). Detalles estructurales de la superestructura (encofrados, armadura de vigas y losa), obras de protección. Para el caso de puentes, pontones y badenes propuestos el Consultor presentará la información topográfica del área de ubicación de la estructura.

J. METRADOS, ESPECIFICACIONES TÉCNICAS, ANÁLISIS DE PRECIOS UNITARIOS, PRESUPUESTO Y PROGRAMA DE EJECUCIÓN:

Las especificaciones Técnicas serán desarrolladas por el Consultor, teniendo en cuenta el Manual de Especificaciones Técnicas Generales Para Construcción de Caminos de Bajo Volumen de Transito (EG — CBT 2005) del MTC, aprobado por R.D. No. 026-2006-MTC/14 del 30-05-06

El Consultor deberá calcular los metrados por partidas para cada actividad considerada en el presupuesto de Obra, sobre la base de los planos y/o datos o soluciones técnicas adoptadas para superar los defectos y mejorar sus características técnicas, con vistas a garantizar la accesibilidad permanente del camino bajo determinadas restricciones de transitabilidad. Deberá adjuntar los sustentos respectivos. (Planillas de Metrados por cada Partida)

Se deberán elaborar especificaciones especiales cuando los trabajos a realizar no estén cubiertos por las especificaciones y normas generales o cuando las características del proyecto requieran su modificación

Se deberán elaborar los análisis de precios unitarios incluyendo materiales, equipo y mano de obra para cada una de las partidas que integran la obra, según se establece en las Normas del MTC. Se dará énfasis a la maximización de uso de mano de obra, calificada y no calificada de la zona de estudios.

El Consultor deberá presentar el calendario valorizado de ejecución de obra, el calendario PERT — CPM y GANTT, considerando las restricciones que puedan existir para su normal desenvolvimiento tales como lluvias o condiciones climáticas adversas de ser el caso, dificultad de acceso a ciertas áreas, etc. Los gastos generales deben de separarse en gastos fijos y variables, adjuntar cálculo respectivo. Las Especificaciones que se elaboren para el control de calidad deben incluir los parámetros que se deben cumplir en: granulometría, rango de plasticidad, grado de compactación y otros.

El Consultor deberá dejar claramente establecido, que el cronograma es aplicable para las condiciones climáticas de la zona. Asimismo, presentará un programa de utilización de equipos y materiales, concordante con el Cronograma PERT-CPM.

Se elaborará un cronograma o calendario de desembolsos, teniendo en cuenta el adelanto que se otorga al inicio de la obra y las fechas probables en las que se deba abonar los pagos.

En la programación se pondrá especial énfasis en la evaluación de la etapa de movilización e instalación de campamentos y equipos en obra por el Contratista, y en la producción de agregados para la obra con indicación de la producción diaria relacionada con el plazo de ejecución.

El consultor presentará las respectivas cotizaciones (min. tres de cada material) de los materiales y equipos los cuales serán sustento para el presupuesto. Las cotizaciones deben tener bien claro la fecha, la razón social, la rúbrica y teléfonos de proveedor, debe indicar la cantidad, unidad de medida, especificación (calidad), precio unitario, si está afectado el I.G.V. y puesto en obra o no.

K. PLANOS:

Se elaborarán los planos de planta a escala 1:2000, los planos del perfil longitudinal a escala horizontal del eje de la vía 1:2000 y la Escala vertical 1:200. Los planos de las secciones transversales se elaborarán con las nuevas cotas. Debiéndose presentar en planos la topografía actual y la modificada con las medidas realizadas de la rasante y de las secciones transversales.

Las secciones transversales deberán ser dibujadas en escala 1:200 u otra escala adecuada. Los planos de las obras de arte y drenaje deben presentarse por cada una y en una escala 1:20 u otra escala adecuada, en planta y los cortes respectivos. El plano general de ubicación (PLANO CLAVE), deberá ser dibujado en escala 1:5000 u otra escala adecuada, con progresivas y ubicación de obras de arte (existentes y proyectadas) centros poblados que atraviesa, zonas críticas, canteras de materiales y fuentes de agua u otra información que estime necesario el Consultor

L. SANEAMIENTO FÍSICO LEGAL

Deberán indagar e identificar el saneamiento físico legal de los predios que conforman el área de estudio, así mismo se requiere definir la libre disponibilidad del área para las diferentes infraestructuras en concordancia con el planteamiento de las Obras (según diseño).

Para la disponibilidad de los terrenos, deberá coordinarse durante el desarrollo del proyecto a fin de definir y gestionar la libre disponibilidad de áreas y/o paso de servidumbres para las estructuras que se proyecten el mismo que servirá para la ejecución de las obras, para lo cual deberá presentar los documentos legales que así lo acrediten.

M. ESPECIFICACIONES DE SEGURIDAD E HIGIENE OCUPACIONAL

Generalidades

El Consultor del Proyecto durante la etapa del desarrollo del Proyecto, deberá considerar para la elaboración del Expediente Técnico las exigencias relacionadas a la aplicación de la Norma G-050 "SEGURIDAD DURANTE LA CONSTRUCCIÓN" del Reglamento Nacional de Edificaciones.

La aplicación de la Especificación de Seguridad e Higiene Ocupacional, no interfieren con las Disposiciones establecidas en cualesquiera de los otros documentos que conforman el Expediente Técnico, Disposiciones establecidas por la Legislación, ni limitan las Normas dictadas por los Sistemas Administrativos, así como otras Normas que se encuentren vigentes y que son de aplicación en la Elaboración de un Proyecto, así como para su Ejecución.

Si es necesario, el consultor puede proponer alternativas de igual ó superior características a los procedimientos constructivos considerados en la especificación, sin que ello origine Costo Adicional alguno al Proyecto.

El plan de seguridad y las condiciones de seguridad e higiene ocupacional.

El Plan o programa de Seguridad e Higiene Ocupacional, es el punto de partida para prevenir riesgos en la zona de trabajo de una Obra; para ello la Municipalidad Distrital de San Pedro de Chana, Aplica para sus Proyectos y Obras la Especificación indicada, que contiene los Aspectos Generales de un "Estudio Básico de Seguridad y Salud" y base para que el Consultor elabore el "Plan de Seguridad e Higiene Ocupacional" de la Obra en particular, de ausentarse este documento el consultor usara la Norma G-050 para la elaboración del plan.

Presupuesto del plan de seguridad e higiene ocupacional.

En el Expediente Técnico de la Obra, en lo correspondiente al Valor Referencial (Presupuesto), las Partidas para Obras Provisionales y Trabajos Preliminares consideran las Partidas requeridas para Seguridad e Higiene Ocupacional, como es el caso del campamento, depósitos, señalizaciones, cercos, barandas y otras señales necesarias. Respecto a los cascos, lentes, protectores de oídos, cascos, escaleras, etc. que son de uso personal ó para una cuadrilla, se consideran en los Análisis de Costos de cada partida como un porcentaje de la Mano de Obra el ítem "Herramientas complementarias: 2%".

En cuanto al personal especializado de la elaboración y ejecución del "Plan de Seguridad e Higiene Ocupacional en Obra", estos se consideran en los Gastos Generales y permanecerán durante el tiempo que dure la Obra. En caso de ampliaciones del plazo los gastos que se origine por este concepto serán de cargo del Contratista si las causas son imputables al mismo.

Trabajos posteriores

El Plan de Seguridad contemplará también las previsiones y las informaciones para efectuar en su oportunidad las debidas condiciones de seguridad y salud previsibles para trabajos posteriores. Como es el caso de los Manuales de Operación y Mantenimiento de las carreteras y otros.

N. OPERACIÓN Y MANTENIMIENTO

Se formulará los manuales de operación y mantenimiento de la carretera, y de las estructuras de obras de arte.

O. METRADOS Y ESPECIFICACIONES

Los metrados deben estar claramente definidos y en los trabajos que comprenden cada partida.

Estos estarán debidamente sustentados mediante hojas de cálculo que faciliten su revisión, preparándose planillas de metrados parciales y con resúmenes por planos. Todas las partidas que comprende el Expediente Técnico deberán contar con especificaciones técnicas incluyendo lo siguiente: descripción de los trabajos, método constructivo, método de medición y unidad de medida.

P. PROGRAMACIÓN DEL ESTUDIO Y OBRA

Para la programación, control y supervisión de las obras deberá programarse todas las actividades utilizando el Software de Microsoft Project y/o similar, presentando en el Diagrama Gantt, Pert CPM y el Calendario, las secuencias y tiempo máximo y mínimo por actividad. Deberán preverse adecuadamente el suministro oportuno de todos los materiales puestos en obra.

El Consultor presentará un Cronograma Valorizado detallado de todas las actividades inherentes al Proyecto, que deberá ser concordante con su propuesta técnica y económica, y que será aprobado por la Supervisión.

Deberá programarse adecuadamente los trámites necesarios correspondientes al otorgamiento de licencias, autorizaciones, derechos de uso, gestiones en Instituciones estatales y municipal programando oportunamente los desembolsos derivados de ellos.

1.3 DEL CONTENIDO DEL EXPEDIENTE TÉCNICO

Se elaborará el Expediente Técnico que permita la ejecución de la obra y la Intervención Social a ejecutar por especialistas. El Expediente Técnico deberá contener la siguiente documentación:

1. Resumen Ejecutivo o Ficha Técnica

2. Memoria Descriptiva y Estudios Básicos.

2.1 Aspectos Generales

2.1.1 Objetivos del Estudio

2.1.2 Antecedentes del Proyecto

2.1.3 Descripción del Área del Proyecto

- 2.1.3.1 Descripción de las localidades en el área de influencia
- 2.1.3.2 Ubicación Geográfica y política.
- 2.1.3.3 Condiciones Climatológicas
- 2.1.3.4 Altitud del Área del Proyecto
- 2.1.3.5 Vías de Acceso (a obra y canteras)
- 2.1.3.6 Actividades Económicas y Sociales
- 2.2 Descripción del Proyecto
 - 2.2.1 Objetivos Y Metas
 - 2.2.2 Obras Propuestas (características geométricas, físicas, hidráulicas, componentes, tipos, cantidades, etc.; de carretera y obras de arte)
- 2.3 Estudios Básicos:
 - i. Estudio de topografía
 - ii. Estudio de suelos y geotecnia
 - iii. Diseño estructural
 - iv. Diseño geométrico
 - v. Replanteo
 - vi. Estudio de geología y geotecnia
 - vii. Estudio de hidrología e hidráulica
 - viii. Reparación y/o construcción de obras de drenaje y otras obras especiales
 - ix. Instrumentos de gestión ambiental aprobado (IGA)
 - x. ejecución:
 - xi. Operación y mantenimiento
 - xii. Estudio de tráfico y de cargas.
 - xiii. Estudio de suelos (sumario de ensayos), canteras, botaderos, fuentes de agua.
 - xiv. Estudio de hidrología y drenaje.
 - xv. Estudio de Geología y Geotecnia
 - xvi. Relación y memoria descriptiva de obras de arte y de drenaje.
 - xvii. Estudio de señalización y seguridad vial.
 - xviii. Estudio de Impacto Socio - Ambiental.
 - xix. Estudio de líneas de servicio y su impacto en el derecho de vía.
 - xx. Relación de metrados por partidas.
 - xxi. Presupuesto Base.
 - xxii. Cronograma de ejecución de obra, utilización de equipos y materiales, y Desembolsos.
 - xxiii. Fórmula Polinómica.
 - xxiv. Requerimientos de mano de obra y equipos.
 - xxv. ANEXOS-ESTUDIOS BASICOS
 - ✓ Memoria de cálculo del diseño de las obras de arte y drenaje.
 - ✓ Líneas de servicio.
 - ✓ Otros

2. Ingeniería del proyecto

- 2.1 Pavimento de concreto (de corresponder) y obras de arte.
- 2.2 Obras de protección.
- 2.3 Obras de Drenaje.
- 2.4 Zonas críticas.
- 2.5 Señalización y Seguridad Vial.

3. Especificaciones Técnicas.

Cada una de las partidas del presupuesto deben contar con sus Especificaciones Técnicas obligatoriamente, la especificación técnica por partida debe estar organizada de la siguiente manera

- 4.1 Definición de la Partida.
- 4.2 Descripción de la Partida.
- 4.3 Materiales a utilizar en la partida.
- 4.4 Equipos.
- 4.5 Modo de ejecución de la partida.
- 4.6 Controles técnicos, de ejecución y geométricos según fuese el caso.
- 4.7 Aceptación de los trabajos basados en los controles del punto 4.6.

4.8 Medición y forma de pago.

4. Presupuesto de Obra, es obligatorio que la información se organice de la siguiente forma:

- I. Presupuesto de Obra.
- II. Fórmula Polinómica.
- III. Análisis de precios unitarios.
- IV. Lista de cantidades de Materiales.
- V. Lista de cantidades de Equipo a utilizar.
- VI. Lista de cantidades de mano de obra.

5. Planilla de Metrados.

En este numeral deben estar consignadas las planillas de metrados de todas las partidas del Presupuesto de Obra, es obligatorio que cada una de las partidas del presupuesto cuente con una planilla de mercados.

Los metrados serán detallados por cada partida específica del presupuesto y se incluirá diagramas, secciones y croquis típicos, en los casos que corresponda. Sin estar limitados a la relación que a continuación se detalla, los títulos más importantes serán:

- (1) Metrados de obras preliminares.
- (2) Metrados de explanaciones.
- (3) Metrados de obras de arte y de drenaje.
- (4) Metrados de señalización y seguridad vial.
- (5) Metrados del Plan de Manejo Ambiental

6. El Certificado de Inexistencia de Restos Arqueológicos – CIRA otorgado por el INC.

7. Análisis de Riesgo de la ejecución del Proyecto Sustentado.

8. Estudio de Impacto Ambiental

Resumen Ejecutivo

- I. Aspectos Generales del Estudio
- II. Objetivos del Estudio
- III. Marco Legal e Institucional
- IV. Descripción y análisis del Proyecto
- V. Área de Influencia del proyecto
- VI. Línea Base Socio Ambiental
- VII. Identificación y Evaluación de Afectaciones Prediales dentro del Derecho de Vía
- VIII. Plan de Manejo Ambiental
- IX. Conclusiones y Recomendaciones
- X. Bibliografía

9. Plan para la vigilancia, prevención y control de COVID 19 en el trabajo

10. Planos

Los planos tendrán una presentación y tamaño uniforme, debiendo ser entregados debidamente protegidos en porta planos que los mantengan unidos pero que permitan su fácil desglosamiento.

Deberán estar identificados por una numeración y codificación adecuada y mostrarán la fecha, sello y firma del jefe del Proyecto.

Sin estar limitados a la relación que a continuación se detalla, los planos más importantes y su contenido serán los siguientes:

- (1) Informe general e índice de planos.
- (2) Plano general del proyecto (planeo Clave) y secciones típicas.
- (3) Plano de ubicación, mostrando las vías, centros poblados y proyectos más importantes, dentro del área de influencia del estudio.

- (4) Plano clave a escala 1/25000 en papel indeformable con coordenadas UTM, mostrando los accidentes geográficos, poblaciones, medios de comunicación, fuentes de materiales, botaderos, etc., existentes en el área de estudio, además de una tabla de distancias, altitudes y cualquier otra información que se estime necesaria.
- (5) Plano de secciones tipo, escala 1:50 (H) y 1:5 (V) indicando todas las dimensiones y demás características de las obras incluidas en la sección transversal de la carretera, tales como ancho, bermas, cunetas y drenes, inclinación de los taludes, zanjas de coronación o de pie de talud, ancho del Derecho de Vía, etc.
- (6) Planos de Planta y Perfil del proyecto a las escalas 1:2000 (H) y 1:200 (V), con la nomenclatura requerida por las Normas Peruanas. En los planos de planta se indicarán las referencias de los PIs, límites de Derecho de Vía, ubicación, incluyendo cotas y pendientes, de alcantarillas, muros, zanjas de coronación y drenaje, guardavías y otras obras complementarias importantes. Sobre los planos de perfil se señalarán la ubicación y referencia de los BMs, alcantarillas, pontones, puentes y otras estructuras.
- (7) Planos de secciones transversales indicando las áreas de explanaciones en cada sección, a escala 1:200 en zona rural y 1:100 en zona urbana.
- (8) Planos de canteras, botaderos, fuentes de abastecimiento de agua, consignando ubicación, secciones o calicatas (escala vertical 1:20), volúmenes y demás características técnicas, datos acerca del período de utilización, método de explotación, uso, rendimientos, facilidades de acceso y las distancias de transporte de acuerdo con el diagrama de distribución que lo deberá acompañar.
- (9) Planos a escala 1:5000 (H) del sistema del drenaje proyectado, con ubicación de cunetas, zanjas, alcantarillas, etc. Se presentará el perfil longitudinal de cunetas y/o zanjas de drenaje paralelos a la carretera, con indicación de cotas y sus desfuegos a alcantarillas, pontones u otros, asimismo las secciones transversales de todas las obras de drenaje, a escala 1:100, con indicación de cotas de entrada y salida, pendientes, tipo de obra de drenaje, cabezales, etc.
- (10) Planos a escala variable según diseño de obras de arte (alcantarillas, muros, cunetas, etc.) con tablas de cantidades correspondientes a las distintas partidas que se incluyen en el presupuesto y de conformidad con las especificaciones dadas.

11. Otros documentos que presentará el consultor como parte del informe final.

Resumen Ejecutivo del Proyecto

Análisis de Precios Unitarios

1. Bases para el cálculo de precios unitarios.
2. Análisis del costo directo por partidas.
3. Análisis del costo indirecto por partidas.
4. Resumen de los componentes del costo y precios unitarios por partidas.
5. Presupuesto de Obra.
6. Fórmulas Polinómicas.

12. Capacitación en mantenimiento de vía

El CONSULTOR efectuará un análisis de los costos unitarios por partidas, teniendo en cuenta las características particulares de la obra; los requerimientos de mano de obra; la distancia a las canteras de materiales de construcción, su costo de explotación; el costo de otros materiales y su transporte; maquinarias y equipos a ser instalados en la obra incluyendo fletes, impuestos, seguros y, en general, todos los costos que se indican en las actividades de la construcción y montaje.

13. Anexos.

- 13.1 Panel fotográfico
Foto panorámica de la zona de intervención, fotos de la infraestructura existente de ser el caso, fotos de ubicación de nueva infraestructura
- 13.2 Cotización de materiales (mínimo 03 cotizaciones en formatos o proformas con firma proveedor)
- 13.3 Documentación de los profesionales especialistas participantes en la elaboración y revisión del expediente técnico

- 13.3.1 Lista de Profesionales contratados para la elaboración del Expediente Técnico
- 13.3.2 Certificados de Habilidad de los Profesionales contratados para la elaboración del Expediente Técnico.
- 13.3.3 Lista de Profesionales contratados para la evaluación del Expediente Técnico
- 13.3.4 Certificados de Habilidad de los Profesionales contratados para la evaluación del Expediente Técnico.
- 13.4 Documentos, Actas y/o Anexos
 - 13.4.1 Acta de Reunión Informativa con Autoridades y funcionarios Municipales para el inicio del Expediente Técnico
 - 13.4.2 Acta de Reunión Informativa con Autoridades y Población de la Comunidad para el inicio del Expediente Técnico y durante la elaboración del expediente técnico
 - 13.4.3 Padrón Definitivo de Asociados y/o beneficiarios afectados por el proyecto
 - 13.4.4 Diagnóstico de la Organización Comunal (OC)
 - 13.4.5 Documentos que garanticen la operación y mantenimiento del proyecto por la Entidad responsable del mantenimiento
 - 13.4.6 Acta de Asamblea General de los Asociados y/o beneficiarios para la Aprobación de la Libre de Disponibilidad de Terreno
Cuando el terreno pertenece a la Comunidad Campesina:
 - ✓ Original o Copia legalizada por un Juez de Paz o Notario del Acta de asamblea de la comunidad, cediendo los terrenos para la ejecución del proyecto y los diferentes componentes de la obra.
 - ✓ Resolución de Alcaldía que garantiza la libre disponibilidad de los terrenos para la ejecución del proyecto en base al documento anterior.Cuando el terreno pertenece a una Entidad Pública:
 - ✓ Original o Copia legalizada por un Notario o juez de paz de la localidad del Contrato de Compraventa del terreno o Resolución de Alcaldía que autorice la disposición del terreno (Donación, afectación en uso, etc.) para la ejecución del proyecto.
 - 13.4.7 Acta de constatación de visita de campo firmada por los representantes y/o autoridades del lugar.
- 13.5 Formato N° 08 A: Adjuntar para el registro de la ficha técnica en el sistema de Banco de Inversiones de acuerdo al Invierte Pe.
- 13.6 Documento en Digital (DC-ROM)
 - 13.6.1 Disco compacto con versión editable de todo el proyecto
 - 13.6.2 Disco compacto, con versión escaneada con las firmas de los responsables de todo el proyecto

Presentación del Expediente Técnico:

La presentación del Estudio y Diseños se efectuará en la siguiente forma:

- ✓ Se desarrollará en MS La parte literal Word
- ✓ Las planillas de metrados se desarrollará en MS Excel
- ✓ El Presupuesto, Análisis de Costos Unitarios, Relación de Insumos, Fórmula Polinómica, se desarrollará en S-10.
- ✓ Los Cronogramas se desarrollarán en MS Project
- ✓ Los planos en Autocad.

Los impresos deben presentarse en papel de formato A4, dos (01) originales y dos (02) copias, en archivador piones, foliados, firmados y sellados en cada una de sus páginas por la empresa y los profesionales especialistas respectivos. Impresos de forma legibles para la lectura

Los planos deben presentarse en escalas reglamentarias.

El expediente técnico en su totalidad deberá ser entregado digitalmente en CD.

14. Estructura de costos del proyecto

Considerando que el proyecto será ejecutado por la modalidad de por contrata, los costos del proyecto a ser analizados en el Expediente Técnico Definitivo son:

- ✓ El Costo Total del Proyecto incluirá el Costo Directo, Costo Indirecto, costo de componentes de Capacitación en Mantenimiento y Expediente técnico, los que sumados conformarán el Presupuesto Total de Obra.
- ✓ Los Costos Directos CD representan: El costo de Materiales, Mano de Obra, Maquinaria y Equipo, Transporte y fletes, necesarios para ejecutar las partidas del presupuesto.

- ✓ Costos Indirectos CI representan: Gastos Generales y Gastos de Supervisión (fijos + variables).
- ✓ Los costos del plan COVID-19 serán considerados como pie de presupuesto.
- ✓ Para la verificación de viabilidad o reformulación del Proyecto (en caso sea necesario) De ser el caso y el monto de inversión resultante se encuentre fuera del rango establecido en el perfil aprobado (Análisis de sensibilidad), el consultor deberá presentar en forma detallada mediante informe técnico las variables de costos que han determinado modificaciones en la composición de los componentes del PIP, respecto al Perfil, a fin de hacer traslado al órgano competente en cumplimiento a lo dispuesto en la directiva N° 001-2011-EF/68.01, Directiva General del Sistema Nacional de Inversión Pública para Gobiernos Regionales y Gobiernos Locales, en el artículo 27º Modificaciones de un PIP durante la fase de Inversión.

XII. Plazo de ejecución

El plazo previsto para la ejecución del estudio es de setenta y cinco (75) días calendarios.

El inicio de los plazos se contabilizará desde el acta de entrega de terreno para el Proyecto.

Se deja constancia que dentro del plazo de ejecución del estudio no está comprendido, el tiempo de revisión del expediente técnico por parte de la Gerencia de Infraestructura y Desarrollo Territorial o evaluador externo.

Para el levantamiento de observaciones de los informes el Consultor dispondrá del plazo de 10 días calendario como tiempo máximo.

En el caso que el consultor no hubiese levantado las observaciones en el plazo concedido por la entidad, se le aplicará la sanción y/o penalidad correspondiente en concordancia a lo establecido en el contrato y supletoriamente en el Texto Único Ordenado de la Ley de Contrataciones y Adquisiciones del Estado y su Reglamento, las cuales se encuentran definidas en el contrato.

XIII. ENTREGABLES

El entregable del expediente técnico es al 100% a la entidad, previa conformidad del área a quien corresponde.

XIV. REQUISITOS DEL PROVEEDOR Y/O PERSONAL

Se requiere los servicios de consultoría de una persona natural o jurídica con experiencia en la elaboración de estudios definitivos a nivel de Expediente Técnico similares al objeto de la contratación; quien será directamente responsable de la calidad de los servicios que preste y de la idoneidad del personal a su cargo, así como del cumplimiento de la programación, logro oportuno de las metas previstas y adopción de las provisiones necesarias para el fiel cumplimiento del objeto de los presentes términos de referencia.

Condiciones de los Consorciados

De conformidad con el numeral 49.5 del artículo 49 del Reglamento de la Ley de Contratación del Estado, el área usuaria incluye lo siguiente:

- ✓ El número máximo de consorciados será de dos (02)
- ✓ El porcentaje mínimo de participación de cada consorciado será del 40%.
- ✓ El porcentaje mínimo de participación en la ejecución del contrato para el integrante del consorcio que acredite mayor experiencia será no menor del 50%.

XV. FORMATO DE PRESENTACIÓN IMPRESO Y DIGITALIZADO

El consultor, deberá entregar vía mesa de partes (presencial) el expediente técnico definitivo presentado en archivador de pasta rígida, con la información ordenada de acuerdo al índice entregado, en dos (02) originales y 02 copias, debidamente foliados.

- a) Los documentos escritos, serán presentados en hojas bond de 80 g, en formato A4, debidamente presentados en 01 original y 02 copias, firmados y sellados por los profesionales responsables de cada especialidad, asimismo por el representante legal del consultor y los revisores de la entidad. Se entregará además 01 DVD conteniendo la información fuente (texto en Microsoft Word, metrados en Excel, planos de obra digitalizados en AutoCAD v.18. fotos en jpg y documentación sustentatoria escaneada) la presentación tendrá las características indicadas en hoja adjuntada.

b) Metrados

Los metrados serán presentados en software EXCEL, en forma digitalizado impresa en papel bond tipo A de 80 g, en formato A4 y debe incluir:

- ✓ La planilla general de metrados de todas las especialidades, en la que se detallan por columnas los metrados de los componentes: módulos, obras exteriores, cerco, rehabilitación y/o demolición y el total de los mismos.
- ✓ Asimismo, se deberá incluir el resumen y el sustento de los metrados por partidas de cada componente, con la planilla respectiva y con los gráficos y/o croquis explicativos que el caso requiera firmados por el ingeniero civil responsable, acorde con la norma 600.03, para lo que se adjunte los formatos correspondientes.

c) Presupuesto

El archivo digital de presupuestos debe ser presentado en software S10 – WINDOWS y exportados en Excel e impreso en papel bond formato A4 y debe incluir:

- ✓ Presupuesto separado por componentes de acuerdo a la planilla general de metrados, indicando costos directos, gastos generales, utilidad e impuestos.
- ✓ Análisis de costos unitarios por especialidad del total del presupuesto, los mismos que incluyen los precios de materiales sin IGV puestos en obra, es decir, que incluyen el flete, con rendimiento de mano de obra concordante con la entidad.
- ✓ Listado de insumos del presupuesto total, por especialidad y desglosado en: materiales, mano de obra, equipo e insumos comodines.
- ✓ Formulas polinómicas del presupuesto total y por especialidad.
- ✓ Desagregado de Gastos Generales.
- ✓ Desagregado de Gastos de Supervisión.
- ✓ Cuadro comparativo entre los costos del perfil de inversión y el costo del expediente técnico, e informe respectivo sustentando las posibles diferencias.
- ✓ Cuadro de desembolso según modelo.
- ✓ Hoja de consolidado del presupuesto, según modelo.
- ✓ Hoja de resumen según modelo.
- ✓ Cronograma de Ejecución de obra.
- ✓ Cronograma de Avance de Obra Valorizado.
- ✓ Cronograma de Adquisición de Insumos.
- ✓ Cotizaciones que sustenten los precios de materiales, obtenidas de fabricantes y/o distribuidores de materiales de construcción de la zona de ejecución del proyecto, en especial del: cemento, agregados, ladrillos de muro y de techo, fierro corrugado por barrilla (3/8", 1/2", 5/8", 3/4"), cristal templado, madera cedro, madera tornillo, precios de tuberías de PVC, aparatos sanitarios, cables de libre halógeno, artefactos eléctricos, ascensores, electrobombas, en general de todos los materiales más representativos.
- ✓ Asimismo, de ser caso, adjuntar precios y especificaciones técnicas de diversas coberturas, pista atlética, césped sintético, piso del polideportivo, porcelanato y/o loseta cerámica, equipos de bombeo, equipos para piscinas, equipo para el sistema de media tensión, asfaltos, imprimante asfálticos, etc.

d) Planos de obra

- ✓ Planos digitales serán elaborados en software AutoCAD v. 2018, de acuerdo a los parámetros para dibujo adjuntos y respetando las directivas de grabado del expediente técnico DVD.
- ✓ Los planos en físico del expediente técnico serán presentando en archivador de pasta rígida, protegidos en funda mica, con la información ordenada de acuerdo al índice.
- ✓ Será entregado en 01 original y 02 copias, en papel bond de 90 g, formato A1 o A0, doblados en formato A4, foliados, firmados y sellados por el representante legal del consultor y por el profesional responsable del diseño, indicando su especialidad y numero de colegiatura.

Toda la información antes mencionada, debe estar firmada por el representante legal del consultor, el jefe de proyecto y por los profesionales responsables de cada especialidad. Asimismo, una vez dada la conformidad deberá contar con la firma y sello de los revisores de la entidad. Será entregado digitalizada en DVD, de acuerdo a formatos de presentación.

La información digital se entregará de la siguiente forma:

CD / DVD – N° 01 archivo fuente en formato Word, Excel y AutoCAD v, 2018 (planos)

CD / DVD – N° 02 archivo escaneados en formato PDF (300 ppp), el escaneo se realizará del expediente técnico definitivo debidamente foliado y firmado por los proyectistas y revisores de la entidad.

XVI. PRODUCTO A ENTREGAR

N°	ENTREGABLE	PLAZO MÁXIMO DE ENTREGA*	FORMA DE PRESENTACIÓN (documento impreso)
1	Expediente Técnico a nivel de ejecución de obra final de la Consultoría	A los 75 días calendario	Para la evaluación: Un (01) original + CD A la aprobación: (02) originales y dos (02) copias c/u con su CD (con la información completa del estudio donde la información deberá de estar en su propio formato como: Auto CAD, S10 presupuesto, base de datos backup, Word, Exel, etc), debidamente foliados, suscritos y sellados por los profesionales responsables, evaluador (de contratarse) y especialistas. Los documentos complementarios que se saquen copia para el otro original serán a color y legalizado o fedateado.
2	Expediente técnico Etapa I (contemplara solo la apertura de la tocha carrozable)	A los 15 días de la aprobación del expediente técnico	(01) original y dos (02) copias c/u con su CD (con la información completa del estudio donde la información deberá de estar en su propio formato como: Auto CAD, S10 presupuesto, base de datos backup, Word, Exel, etc), debidamente foliados, suscritos y sellados por los profesionales responsables, evaluador (de contratarse) y especialistas. Los documentos complementarios que se saquen copia para el otro original serán a color y legalizado o fedateado.

* Contados desde el día siguiente de la suscripción del contrato

Nota: Trascurrido el plazo señalado se aplicará la penalidad según la escala de penalidades, la demora en la aprobación del expediente técnico por parte de la ENTIDAD por causas no imputables al CONSULTOR no será sujeto de penalidad

XVII. VALOR REFERENCIA

El valor estimado será determinado de acuerdo al estudio de mercado realizado por el área competente (Subgerencia de Abastecimiento), sin embargo, el valor referencial de la consultoría estimado por la Gerencia de Infraestructura y Desarrollo territorial asciende a **S/ 248,737.45 (doscientos cuarenta y ocho mil setecientos treinta y siete con 45/100 soles)**, incluido los impuestos de ley, tal como se sustenta a continuación.

MUNICIPALIDAD DISTRITAL DE SAN PEDRO DE CHANA
ADJUDICACION SIMPLIFICADA N° 007-2021-MDSPCH/CS – Primera Convocatoria

Ítem	descripción	und	cant	coeficiente	Tiempo (meses)	Costo unitario (S/.)	Costo parcial (S/.)
01	COSTO DIRECTO						S/ 179,209.00
1.1	Plantel profesional						46500.00
1.1.1	Jefe de Proyecto	und	1.00	100%	2.50	9000.00	22500.00
1.1.2	Especialista en metrados, costos y presupuesto	und	1.00	100%	1.00	7000.00	7000.00
1.1.3	Especialista en mecánica de suelos y/o geotecnia	und	1.00	100%	1.00	6000.00	6000.00
1.1.4	Especialista en Estructuras	und	1.00	100%	1.00	6000.00	6000.00
1.1.5	Especialista en proyectos viales	und	1.00	100%	1.00	5000.00	5000.00
1.2	Personal Técnico y de apoyo						17000.00
1.2.1	Especialista en Saneamiento Físico - Legal	und	1.00	100%	1.00	4000.00	4000.00
1.2.2	Topógrafo	und	2.00	100%	0.50	4500.00	4500.00
1.2.3	Dibujante en CAD	und	1.00	100%	1.00	4000.00	4000.00
1.2.4	Ayudante del Topógrafo	und	6.00	100%	0.50	1500.00	4500.00
1.3	Estudios						113500.00
1.3.1	Estudio Topografico	gbl	1.00			6000.00	6000.00
1.3.2	Estudio Geológico y Geotecnia (incluye estabilidad de Taludes)	gbl	1.00			18500.00	18500.00
1.3.3	Estudio de mecánica de suelos	gbl	1.00			6000.00	6000.00
1.3.4	Estudio de hidrología e hidráulica	gbl	1.00			6000.00	6000.00
1.3.5	Estudio de Drenaje	gbl	1.00			4000.00	4000.00
1.3.6	Planes sociales, de seguridad y COVID-19	gbl	1.00			2000.00	2000.00
1.3.7	Estudio de Canteras y Fuentes de Agua	gbl	1.00			4000.00	4000.00
1.3.8	Estudio de tráfico y seguridad vial	gbl	1.00			4000.00	4000.00
1.3.9	Proyecto de evaluación Arqueológica - Obtención del CIRA (incluye certificación)	gbl	1.00			4000.00	4000.00
1.3.10	Declaratoria de Impacto Ambiental (DIA), Ficha Técnica Ambiental (FTA), Estudio de Impacto ambiental (DIA), según corresponda (incluye certificación)	gbl	1.00			55000.00	55000.00
1.3.11	Análisis detallado de las medidas de reducción de riesgo de desastre (MRRD)	gbl	1.00			4000.00	4000.00
1.6	Servicios						2000.00
1.6.1	Alquiler de equipos topográficos	und	2.00	100%	0.50	2000.00	2000.00
1.7	Insumos para la Vigilancia, Prevención y Control del COVID-19						209.00
1.7.1	Mascarilla quirúrgica de tres capas	caja	1.00		2.50	9.00	22.50
1.7.2	Alcohol de 90°	litro	1.00		2.50	9.00	22.50
1.7.3	Alcohol en gel	litro	1.00		2.50	17.00	42.50
1.7.4	Bolsa roja de 20 x 30 mm	und	8.00		2.50	0.20	4.00
1.7.5	Jabón líquido antibacterial x 800 ml	und	1.00		2.50	9.00	22.50
1.7.6	Papel Toalla doble hoja (3m)	und	4.00		2.50	5.00	50.00
1.7.7	Lejía desinfectante	gln	1.00		2.50	18.00	45.00
02	GASTOS GENERALES						S/ 22,625.00
2.1	Alquiler de oficina	und	2.50		2.50	500.00	3125.00
1.6.2	Equipos de cómputo, Impresora y afines	gbl	1.00		1.00	1000.00	1000.00
2.2	Alquiler de camioneta (inc. Chofer y combustible)	und	1.00		1.00	7500.00	7500.00
2.3	Materiales de escritorio	gbl	1.00		1.00	500.00	500.00
2.4	Impresión de planos	gbl	1.00		1.00	5000.00	5000.00
2.5	Copias	gbl	1.00		1.00	3000.00	3000.00
2.6	Alimentación del personal	gbl	2.00		1.00	1000.00	2000.00
2.7	Gastos para concurso de licitación	gbl	1.00		1.00	500.00	500.00
03	UTILIDAD (5% del costo directo)						S/ 8,960.45
	Sub Total de Costos						S/ 210,794.45
	IGV (18%)						S/ 37,943.00
	Costo total de la consultoría (S/.)						S/ 248,737.45

XVIII. FORMA DE PAGO

El 40% a la presentación del Expediente Técnico a nivel de ejecución de obra final de la Consultoría, previa conformidad de la Gerencia de Infraestructura y Desarrollo Territorial de la Municipalidad distrital de San Pedro de Chana

El 60% a la conformidad del Expediente Técnico a nivel de ejecución de obra final de la Consultoría y conformidad del Expediente técnico Etapa I (contemplara solo la apertura de la tocha carrozable), por parte de la Gerencia de Infraestructura y Desarrollo Territorial de la Municipalidad distrital de San Pedro de Chana y aprobación del Expediente técnico general y mediante documento resolutivo.

El CONSULTOR solicitar el pago como mínimo presentará los siguientes requisitos:

- Documento de solicitud de pago
- Factura o Recibo por Honorarios
- Documento de autorización para abono a cuenta
- Suspensión de cuarta categoría (de corresponder)
- Copia del DNI
- Copia de la constancia del RNP (de corresponder)
- Copia de Contrato u Orden de Servicio
- Copia de los antecedentes documentarios de la tramitación del expediente técnico
- Resolución de Aprobación del Expediente Técnica (a la solicitud de cancelación del servicio)

Cualquier situación de incumplimiento será deducida del monto total contratado

XXIX. DE LA REVISIÓN Y APROBACIÓN DEL EXPEDIENTE TÉCNICO

Se revisa el estudio definitivo o expediente técnico a través del Evaluador Externo, la Aprobación del Expediente Técnico, con Informe de Conformidad, emitido por la Gerencia de Infraestructura y Desarrollo Territorial, el cual se realiza en base al Informe de Aprobación de Expediente Técnico por del Evaluador Externo.

En el caso que el expediente técnico tenga OBSERVACIONES la entidad deberá notificar al consultor para que en el plazo de diez (10) días para subsanar las observaciones.

El inicio de los plazos se contabilizará desde el día siguiente de la firma del contrato.

Se deja constancia que dentro del plazo de ejecución del estudio no está comprendido:

- ✓ El tiempo de revisión por parte de la Municipalidad Distrital de San Pedro de Chana
- ✓ El tiempo de revisión por del Evaluador Externo.

XX. CONFORMIDAD DE SERVICIO

La Gerencia de Infraestructura y Desarrollo Territorial de la municipalidad distrital de San Pedro de Chana dará su conformidad cuando se cumplan con los siguientes requisitos:

- ✓ El CONSULTOR haya entregado dos (02) originales y 02 (copias) del estudio completo, visado en todas sus páginas por los profesionales responsables de su elaboración.
- ✓ El CONSULTOR haya entregado un (01) original y 02 (copias) del estudio correspondiente a la Etapa I (Mejoramiento y ampliación a nivel de trocha carrozable), visado en todas sus páginas por los profesionales responsables de su elaboración
- ✓ El CONSULTOR haya entregado un (01 CD) compacto en cada juego, que contenga la información en digital del estudio en forma completa.
- ✓ A la aprobación del Expediente técnico, mediante un documento resolutivo

XXI. CUMPLIMIENTO DE LAS NORMAS DE SEGURIDAD Y SALUD EN EL TRABAJO Y DE PROTOCOLOS SANITARIOS.

- ✓ El Contratista deberá cumplir con lo establecido en la Ley de Seguridad y Salud en el Trabajo – Ley 29783, su Reglamento y demás normatividad vigente.
- ✓ El Contratista deberá cumplir con las disposiciones establecidas en la Resolución Ministerial N° 972-2020-MINSA "Lineamientos para la Vigilancia, Prevención y Control de la Salud de los Trabajadores con Riesgo de Exposición a Covid-19", así como los protocolos sanitarios y demás disposiciones que dicten los sectores y autoridades competentes, que resulten aplicables a la presente contratación, bajo costo y responsabilidad del contratista, con el fin de salvaguardar la salud del personal a cargo de la ejecución del servicio de consultoría de obra.

XXII. OTRAS CONSIDERACIONES PARA LA EJECUCIÓN DE LA CONSULTORÍA

a) Responsabilidades y obligaciones del consultor

De las Responsabilidades:

- ✓ El CONSULTOR asumirá la responsabilidad total de los servicios profesionales prestados en la elaboración del expediente técnico material del presente termino de referencia.
- ✓ El CONSULTOR se obliga a cumplir con el objeto del término de referencia, con estricta sujeción a las bases del proceso de selección y a su propuesta Técnica – Económica que forma parte integrante del Contrato de servicios, así como a los términos y condiciones de dicho contrato.
- ✓ El CONSULTOR se obliga a subsanar las observaciones que formule la Supervisión y/o Gerente de Infraestructura y Desarrollo Territorial.
- ✓ El CONSULTOR es responsable de manipular y preservar eficientemente la documentación entregada por la Entidad para el desarrollo de la consultoría.
- ✓ El CONSULTOR es responsable de cumplir con la participación del personal profesional propuesto. Cualquier incumplimiento será causal de penalidad.
- ✓ El CONSULTOR asumirá la responsabilidad total de los servicios profesionales prestados y absolverá las observaciones que le formule la Supervisión, Área de Estudios y/o Área Técnica de Proyectos de la entidad.
- ✓ La revisión de los documentos y planos por parte de la Supervisión, durante la elaboración del estudio, no exime al Consultor de la responsabilidad final y total del mismo. Correspondiendo a la Supervisión la responsabilidad que le cabe en su condición de tal, conforme cláusulas contractuales.
- ✓ Según la directiva en el marco del Sistema Nacional de Programación Multianual y Gestión de Inversiones, la responsabilidad total que compete al consultor en el estudio que desarrolla, debe garantizar su calidad y responder por el trabajo realizado durante los siguientes tres (03) años contabilizados desde la aprobación del Expediente Técnico.
- ✓ Comunicar a la entidad sobre ocurrencias (paros, huelgas, u otros) que pongan en riesgo la continuidad de la consultoría.
- ✓ En caso de responsabilidad con la municipalidad distrital de San Pedro de Chana y/u otras empresas que se vean afectadas por los trabajos realizados durante la elaboración del expediente técnico se deja en claro que:
 - Las multas impuestas son de exclusiva responsabilidad del CONSULTOR.
 - Todos los trámites y permisos que se requiera para la consultoría ante otras entidades son de cuenta y cargo exclusivo de dicha consultoría sin responsabilidad alguna de la municipalidad distrital de San Pedro de Chana.

De las obligaciones:

- ✓ De darse el caso, que posterior a la conformidad técnica se detecte que en el expediente técnico se detecte omisión o reducción de algún contenido no exime a la obligación de el CONSULTOR la subsanación de los mismo.
- ✓ El CONSULTOR se obliga ejecutar los trabajos de acuerdo a lo señalado en el presente termino de referencia garantizando que la ejecución de la consultoría sea de calidad.
- ✓ Contar con una estructura organizada que le permita entregar los servicios solicitados de manera eficiente, eficaz y dentro de los plazos establecidos.
- ✓ El CONSULTOR se obliga a cumplir con las normas de seguridad y salud en el trabajo, de acuerdo con la normatividad vigente.

b) Recursos y facilidades a ser provistas por la Entidad

La entidad brindara todas las facilidades que por naturaleza de las labores operativas a realizarse se requiera a través de la Gerencia de Infraestructura y Desarrollo Territorial.

c) Adelantos

No se otorgará adelantos

d) Sistemas de contratación

A Suma Alzada

e) Subcontratación

El Consultor podrá subcontratar en forma parcial estudios relacionados al servicio de consultoría, previa autorización de la Municipalidad, de acuerdo al art. 147° del RLCE.

Aun cuando el Consultor haya subcontratado, es el único responsable de la ejecución total del contrato frente a la Municipalidad. Las obligaciones y responsabilidades derivadas de la subcontratación son ajenas a la Municipalidad.

f) Términos de confiabilidad

La documentación que se genere el CONSULTOR durante la elaboración y gestión del Expediente Técnico, constituirá de propiedad de La **Municipalidad Distrital de San Pedro de Chaná** y no podrá ser utilizado por el CONSULTOR para otros estudios similares sin la respectiva autorización por parte de la ENTIDAD.

g) Propiedad intelectual

La municipalidad distrital de San Pedro de Chana tendrá todos los derechos de propiedad intelectual sin limitaciones, incluidos las patentes, derechos de autor, nombres comerciales y marcas registradas respecto a los productos o documentos y otros materiales que guarden una relación directa con la ejecución de la consultoría.

XXIII. PROPIEDAD INTELECTUAL

La Municipalidad distrital de San Pedro de Chana adquirirá todos los derechos de la propiedad intelectual (derechos de autor) necesarios para el aprovechamiento de los productos y otros materiales que guarden relación directa con la ejecución de la prestación o que hubiera creado o producido como consecuencia o en el curso de la ejecución de ésta. Las creaciones intelectuales que se produzcan por la presentación del servicio, serán de propiedad de la MDCHH a título excluyente y por el máximo plazo pertinente por la ley, todos los derechos patrimoniales que la ley otorgue sobre dicha creación a partir de la conformidad a la presentación.

XXIV. PENALIDADES APLICABLES

De conformidad a lo establecido en el Art. 161 "Penalidades" del Reglamento de la Ley de Contrataciones del estado se ha establecido en el presente servicio la aplicación de la penalidad por mora y otras penalidades:

Estos dos tipos de penalidad pueden alcanzar cada uno un monto máximo equivalente al diez por ciento (10%) del monto del contrato vigente.

a) Penalidad por mora

De acuerdo al Art. 162 "Penalidad por mora en la ejecución de la prestación" del Reglamento de la Ley de Contrataciones del Estado, en caso de retrasos injustificados por parte del CONSULTOR, la Entidad le aplicara automáticamente una penalidad por mora por cada día de atraso hasta por un monto máximo equivalente al diez por ciento (10%) del monto contractual. El monto de penalidad diaria acorde a la formula establecida en el Art. 162 "Penalidad por mora en la ejecución de la prestación" del Reglamento de la Ley de Contrataciones del Estado. Cuando se llegue a cubrir el monto máximo de la penalidad, la Entidad podrá resolver el contrato según el Art. 164 del Reglamento de la Ley de Contrataciones del Estado.

b) Otras penalidades

De acuerdo al Art. 163 "Otras Penalidades" del Reglamento de la Ley de Contrataciones del Estado, se ha considerado incluir "Otras Penalidades", las infracciones y su aplicación se indican a continuación.

N°	Supuestos de aplicación de penalidad	und	monto	verificación
1	No cumple con la disposición de materiales o equipos de comunicación o equipos topográficos establecidos en el presente termino de referencia.	Por ocurrencia	0.20% del monto contractual	Según informe del Evaluador Externo o Gerente de Infraestructura y Desarrollo Territorial
2	No presenta los informes de avance completo o expediente técnico definitivo en la fecha establecida, según exigidos en los términos de referencia y/o plan de trabajo	Por día	0.01% del monto contractual	Según informe del Evaluador Externo o Gerente de Infraestructura y Desarrollo Territorial

N°	Supuestos de aplicación de penalidad	und	monto	verificación
3	No cumple con la subsanación de todas las observaciones formuladas a los informes de avance o expediente técnico definitivo acorde a lo establecido	Por día	0.01% del monto contractual	Según informe del Evaluador Externo o Gerente de Infraestructura y Desarrollo Territorial
4	El Personal del CONSULTOR no asiste a las reuniones convocadas por la Entidad, notificadas por correo electrónico o carta	Por ocurrencia y persona	0.03% del monto contractual	Según informe del Evaluador Externo o Gerente de Infraestructura y Desarrollo Territorial
5	No cumple con lo estipulado en la Ley de seguridad y Salud en el Trabajo y su modificatoria – Ley N° 30222	Por ocurrencia	0.05% del monto contractual	Según informe del Evaluador Externo o Gerente de Infraestructura y Desarrollo Territorial
6	Por no responder a los requerimientos de información consultas, informes adicionales específicos, enmarcados dentro de los documentos contractuales realizadas por la Entidad al CONSULTOR mediante cartas o correos electrónico, dentro de los plazos establecidos en la misma.	Por ocurrencia	0.02% del monto contractual	Según informe del Evaluador Externo o Gerente de Infraestructura y Desarrollo Territorial

XXV. REQUISITOS DE CALIFICACIÓN

A	CAPACIDAD LEGAL
	<p>Habilitación</p> <p><u>Requisitos:</u> Contar con el RNP capitulo Consultor de Obras, Especialidad en viales y afines, categoría B o Superior.</p> <p><u>Acreditación:</u> Copia del RNP en el capítulo requerido</p> <p><u>Importante:</u> En caso de Consorciados, todos los integrantes deben acreditar este requisito.</p>
B	CAPACIDAD TÉCNICA Y PROFESIONAL
B.1	CALIFICACIÓN DEL PLANTEL PROFESIONAL CLAVE
B.1.1	FORMACIÓN ACADÉMICA
	<p><u>Requisitos:</u></p> <ul style="list-style-type: none"> ✓ Ingeniero Jefe de Proyecto Ingeniero Civil, titulado, colegiado y habilitado ✓ Especialista en Estructuras Ingeniero Civil, colegiado y habilitado para el ejercicio de su profesión ✓ Especialista en costos y presupuesto Ingeniero Civil, colegiado y habilitado para el ejercicio de su profesión ✓ Especialista en costos y presupuesto Ingeniero Civil, colegiado y habilitado para el ejercicio de su profesión ✓ Especialista en mecánica de suelos y/o geotecnia Ingeniero Civil, colegiado y habilitado para el ejercicio de su profesión <p><u>Acreditación:</u> De conformidad con el numeral 49.3 del artículo 49 y el literal e) del numeral 19.1 del artículo 139 del Reglamento este requisito de clasificación se acredita para la suscripción del contrato</p> <p><u>Importante:</u> De conformidad con el artículo 186 del Reglamento el supervisor debe cumplir con las mismas calificaciones profesionales establecidas para el residente de obra. Así mismo el jefe de proyecto para la elaboración del expediente técnico debe de cumplir con las calificaciones exigidas en el artículo 188 del Reglamento.</p>
B.1.2	EXPERIENCIA DEL PLANTEL PROFESIONAL CLAVE
	<p><u>Requisitos:</u></p> <ul style="list-style-type: none"> ✓ Jefe de proyecto Experiencia mínima de veinticuatro meses (24) meses efectivos como Jefe de Proyecto y/o Consultor y/o formulador y/o proyectista, en la elaboración de expedientes técnicos de proyectos iguales y/o similares al objeto de la convocatoria, del personal clave requerido como JEFE DE PROYECTOS, que se computa desde la colegiatura. ✓ Especialista en Estructuras Experiencia mínima de doce (12) meses efectivos como Especialista en diseño de estructuras en elaboración de expedientes técnicos de proyectos iguales y/o similares,

	<p>al objeto de la convocatoria, Del personal clave requerido como ESPECIALISTA EN ESTRUCTURAS, que se computa desde la colegiatura.</p> <p>✓ Especialista en costos y presupuesto Experiencia mínima de doce (12) meses efectivos como Especialista en Metrados, Costos y/o Presupuesto en elaboración de expedientes técnicos de proyectos iguales y/o similares, al objeto de la convocatoria, Del personal clave requerido como ESPECIALISTA EN COSTOS Y PRESUPUESTO, que se computa desde la colegiatura.</p> <p>✓ Especialista en mecánica de suelos y/o geotecnia Experiencia mínima de doce (12) meses efectivos como Especialista en Mecánica de Suelos y/o especialista en suelos y/o especialista en geotécnica en elaboración de expedientes técnicos de proyectos en general, Del personal clave requerido como en MECÁNICA DE SUELOS Y/O GEOTÉCNICA, que se computa desde la colegiatura.</p> <p><u>Acreditación:</u> De conformidad con el numeral 49.3 del artículo 49 y el literal e) del numeral 139.1 del artículo 139 del Reglamento este requisito de calificación se acredita para la suscripción del contrato</p> <p><u>Importante:</u></p> <ul style="list-style-type: none">✓ Los documentos que acredite la experiencia deben de incluir los nombres y apellidos del personal clave, el cargo desempeñado, el plazo de la prestación indicando del día, mes y año de inicio y culminación, el nombre de la Entidad u Organización que emite el documento, la fecha de emisión, nombres y apellidos de quien suscribe el documento.✓ En casos los documentos para acreditar la experiencia establezcan el plazo de la experiencia adquirida por el personal clave en meses sin especificar los días se debe de considerar el mes completo.✓ Se considera aquella experiencia que no tenga una antigüedad mayor a veinticinco (10) años anteriores a la fecha de la presentación de ofertas.✓ Al calificar la experiencia del personal, se debe valorar de manera integral los documentos presentados por el postor para acreditar dicha experiencia. En tal sentido aun cuando en los documentos presentados la denominación del cargo o puesto no coincide literalmente con aquella prevista en las bases, se deberá de validar la experiencia si las actividades que realizo el personal corresponden con la función propia del cargo o puesto requerido en las bases.																				
B	<p>CAPACIDAD TÉCNICA Y PROFESIONAL</p> <p>Equipamiento Estratégico</p> <p><u>Requisitos:</u></p> <table><tr><th>Ítem</th><th>equipo</th><th>und</th><th>Cantidad</th></tr><tr><td>1.0</td><td>Estación Total con kits de accesorios</td><td>gbl</td><td>01</td></tr><tr><td>2.0</td><td>Camioneta 4 x 4</td><td>und</td><td>01</td></tr><tr><td>3.0</td><td>Computadora con procesador i-7</td><td>Und</td><td>01</td></tr><tr><td>4.0</td><td>Impresora multifuncional</td><td>und</td><td>01</td></tr></table> <p><u>Acreditación:</u> De conformidad con el numeral 49.3 del artículo 49 y el literal e) del numeral 139.1 del artículo 139 del Reglamento este requisito de calificación se acredita para la suscripción del contrato</p>	Ítem	equipo	und	Cantidad	1.0	Estación Total con kits de accesorios	gbl	01	2.0	Camioneta 4 x 4	und	01	3.0	Computadora con procesador i-7	Und	01	4.0	Impresora multifuncional	und	01
Ítem	equipo	und	Cantidad																		
1.0	Estación Total con kits de accesorios	gbl	01																		
2.0	Camioneta 4 x 4	und	01																		
3.0	Computadora con procesador i-7	Und	01																		
4.0	Impresora multifuncional	und	01																		
C	<p>EXPERIENCIA DEL POSTOR EN LA ESPECIALIDAD</p> <p><u>Requisitos:</u> El postor debe acreditar un monto facturado acumulado equivalente a 01 ves del valor</p>																				

referencial, por la contratación de servicios de consultoría iguales y/o similares al objeto de la convocatoria, durante los diez (10) años anteriores a la fecha de presentación de ofertas que se computarán desde la fecha de la conformidad o emisión del comprobante de pago, según corresponda.

Nota: Se considerará servicios similares a las consultorías de obra a la Elaboración de Expedientes Técnicos de: creación y/o construcción y/o mejoramiento y/o ampliación y/o instalación y/o rehabilitación de todo tipo de vías interurbano de: Proyectos para la transitabilidad vial interurbano, trochas carrozables, espacios públicos y/o recreacionales y afines a los antes mencionados (relacionados a vías).

Acreditación:

La experiencia del postor en la especialidad se acreditará con copia simple de: (i) contratos u ordene de servicio y su respectiva conformidad o constancia de prestación o (iii) comprobantes de pago cuya cancelación se acredita documental y fehacientemente con boucher de depósito, nota de abono, reporte de estado de cuenta, cualquier otro documento emitido por Entidad del sistema financiero que acredite el abono o mediante cancelación en el mismo comprobante de pago,

El Postor puede presentar hasta por un máximo de veinte (20) contrataciones para acreditar el requisito de calificación y el factor "Experiencia de postor en la Especialidad".

En caso los postores presenten varios comprobantes de pago para acreditar una sola contratación, se debe acreditar que corresponden a dicha contratación; de lo contrario, se asumirá que los comprobantes acreditan contrataciones independientes, en cuyo caso solo se considerará, las veinte (20) primeras contrataciones indicadas en el Anexo N° 8 referido a la Experiencia del Postor en la Especialidad

En los casos que se acredite experiencia adquirida en consorcio, debe presentarse la promesa de consorcio o el contrato de consorcio del cual se desprenda fehacientemente el porcentaje de las obligaciones que se asumió en el contrato presentado; de lo contrario, no se computará la experiencia proveniente de dicho contrato.

Asimismo, cuando se presenten contratos derivados de procesos de selección convocados antes del 20.09.2012, la calificación se ceñirá al método descrito en la Directiva "Participación de Proveedores en Consorcio en las Contrataciones del Estado", debiendo presumirse que el porcentaje de las obligaciones equivale al porcentaje de participación de la promesa de consorcio o del contrato de consorcio. En caso que en dichos documentos no se consigne el porcentaje de participación se presumirá que las obligaciones se ejecutaron en partes iguales.

Si el titular de la experiencia no es el postor, consignar si dicha experiencia corresponde a la matriz en caso que el postor sea sucursal, o fue transmitida por reorganización societaria, debiendo acompañar la documentación sustentatoria correspondiente.

Si el postor acredita experiencia de una persona absorbida como consecuencia de una reorganización societaria, debe presentar adicionalmente el **Anexo N° 9**.

Cuando los contratos presentados se encuentren expresados en moneda extranjera, debe indicarse el tipo de cambio venta publicado por la Superintendencia de Banca, Seguros y AFP correspondiente a la fecha de suscripción del contrato, de emisión de la orden de servicio o cancelación del comprobante de pago según corresponda.

Sin perjuicio de lo anterior, los postores deben llenar y presentar el **Anexo N° 10** referido a la Experiencia del Postor en la Especialidad.

Importante:

✓ El comité de selección debe valorar de manera integral los documentos presentados por

	<p>el postor para acreditar la experiencia. En tal sentido, aun cuando en los documentos presentados la denominación del objeto contractual no coincida literalmente con el previsto en las bases, se deberá validar la experiencia si las actividades que ejecutó el postor corresponden a la experiencia requerida</p> <ul style="list-style-type: none">✓ En el caso de consorcios, la calificación de la experiencia se realiza conforme a la Directiva "Participación de Proveedores en Consorcio en las Contrataciones del Estado"✓ Si como resultado de una consulta u observación corresponde precisarse o ajustarse el requerimiento, se solicita la autorización del área usuaria y se pone de conocimiento de tal hecho a la dependencia que aprobó el expediente de contratación, de conformidad con el numeral 72.3 del artículo 72 del Reglamento.✓ El cumplimiento de los Términos de Referencia se realiza mediante la presentación de una declaración jurada. De ser el caso, adicionalmente la Entidad puede solicitar documentación que acredite el cumplimiento del algún componente de estos.
--	--

Importante

- *Si como resultado de una consulta u observación corresponde precisarse o ajustarse el requerimiento, se solicita la autorización del área usuaria y se pone de conocimiento de tal hecho a la dependencia que aprobó el expediente de contratación, de conformidad con el numeral 72.3 del artículo 72 del Reglamento.*
- *El cumplimiento de los Términos de Referencia se realiza mediante la presentación de una declaración jurada. De ser el caso, adicionalmente la Entidad puede solicitar documentación que acredite el cumplimiento del algún componente de estos. Para dicho efecto consignará de manera detallada los documentos que deben presentar los postores en el literal a.5) del numeral 2.2.1.1 de esta sección de las bases.*
- *Los requisitos de calificación determinan si los postores cuentan con las capacidades necesarias para ejecutar el contrato, lo que debe ser acreditado documentalmente, y no mediante declaración jurada.*

**CAPÍTULO IV
FACTORES DE EVALUACIÓN**

EVALUACIÓN TÉCNICA (Puntaje: 100 Puntos)

FACTORES DE EVALUACIÓN		PUNTAJE / METODOLOGÍA PARA SU ASIGNACIÓN
A.	EXPERIENCIA DEL POSTOR EN LA ESPECIALIDAD	[80] puntos
	<p><u>Evaluación:</u> El postor debe acreditar un monto facturado acumulado equivalente a (2) VECES EL VALOR REFERENCIAL DE LA CONTRATACIÓN, por la contratación de servicios de consultoría de obra iguales o similares al objeto de la convocatoria, durante los diez (10) años anteriores a la fecha de la presentación de ofertas que se computarán desde la fecha de la conformidad o emisión del comprobante de pago, según corresponda.</p> <p><u>Acreditación:</u> La experiencia en la especialidad se acreditará con copia simple de (i) contratos u órdenes de servicios y su respectiva conformidad o constancia de prestación; o (ii) comprobantes de pago cuya cancelación se acredite documental y fehacientemente, con voucher de depósito, nota de abono, reporte de estado de cuenta, cualquier otro documento emitido por Entidad del sistema financiero que acredite el abono o mediante cancelación en el mismo comprobante de pago¹³.</p> <p>Las disposiciones sobre el requisito de calificación “Experiencia del postor en la especialidad” previstas en el literal C del numeral 3.2 del Capítulo III de la presente sección de las bases resultan aplicables para el presente factor.</p>	<p>M = Monto facturado acumulado por el postor por la prestación de servicios de consultoría en la especialidad</p> <p>M >= [02] veces el valor referencial: [80] puntos</p> <p>M >= [1.5] veces el valor referencial y < [03] veces el valor referencial: [60] puntos</p> <p>M > [01] veces el valor referencial y < [1.5] veces el valor referencial: [30] puntos</p>
B.	METODOLOGÍA PROPUESTA	[20] puntos
	<p><u>Evaluación:</u> Se evaluará la metodología propuesta por el postor para la ejecución de la consultoría de obra, cuyo contenido mínimo es el siguiente:</p> <ul style="list-style-type: none"> i) Plan de Trabajo ii) Cronograma de ejecución iii) Metodología de trabajo iv) Matriz de asignación de responsabilidades v) Actividad (actividades para el desarrollo de la consultoría) <p><u>Acreditación:</u> Se acreditará mediante la presentación del documento que sustente la metodología propuesta.</p>	<p>Desarrolla la metodología que sustenta la oferta 20.00 puntos</p> <p>No desarrolla la metodología que sustente la oferta 0 puntos</p>

Para acceder a la etapa de evaluación económica, el postor debe obtener un **puntaje técnico mínimo de ochenta (80) puntos**.

¹³ Cabe precisar que, de acuerdo con la **Resolución N° 0065-2018-TCE-S1 del Tribunal de Contrataciones del Estado**:

“... el solo sello de cancelado en el comprobante, cuando ha sido colocado por el propio postor, no puede ser considerado como una acreditación que produzca fehaciencia en relación a que se encuentra cancelado. Admitir ello equivaldría a considerar como válida la sola declaración del postor afirmando que el comprobante de pago ha sido cancelado”

(...)

“Situación diferente se suscita ante el sello colocado por el cliente del postor [sea utilizando el término “cancelado” o “pagado”] supuesto en el cual sí se contaría con la declaración de un tercero que brinde certeza, ante la cual debiera reconocerse la validez de la experiencia”.

Importante

- Los factores de evaluación elaborados por el órgano encargado de contrataciones o el comité de selección, según corresponda, guardan vinculación, razonabilidad y proporcionalidad con el objeto de la contratación. Asimismo, estos no pueden calificar con puntaje el cumplimiento de los Términos de Referencia ni los requisitos de calificación.
- Las ofertas técnicas que no alcancen el puntaje mínimo especificado son descalificadas.

EVALUACIÓN ECONÓMICA (Puntaje: 100 Puntos)

FACTOR DE EVALUACIÓN	PUNTAJE / METODOLOGÍA PARA SU ASIGNACIÓN
A. PRECIO	
<p><u>Evaluación:</u></p> <p>Se evaluará considerando la oferta económica del postor.</p> <p><u>Acreditación:</u></p> <p>Se acreditará mediante el registro del monto de la oferta en el SEACE o documento que contiene la oferta económica (Anexo N° 6), según corresponda.</p>	<p>La evaluación consistirá en asignar un puntaje de cien (100) puntos a la oferta de precio más bajo y otorga a las demás ofertas puntajes inversamente proporcionales a sus respectivos precios, según la siguiente fórmula:</p> $P_i = \frac{O_m \times PMP}{O_i}$ <p>Donde:</p> <p>I = Oferta Pi = Puntaje de la oferta a evaluar Oi = Precio i Om = Precio de la oferta más baja PMP = Puntaje máximo del precio</p>
PUNTAJE TOTAL	100 puntos

CAPÍTULO V PROFORMA DEL CONTRATO

Importante

Dependiendo del objeto del contrato, de resultar indispensable, puede incluirse cláusulas adicionales o la adecuación de las propuestas en el presente documento, las que en ningún caso pueden contemplar disposiciones contrarias a la normativa vigente ni a lo señalado en este capítulo.

Conste por el presente documento, la contratación del servicio de consultoría de obra [CONSIGNAR LA DENOMINACIÓN DE LA CONVOCATORIA], que celebra de una parte [CONSIGNAR EL NOMBRE DE LA ENTIDAD], en adelante LA ENTIDAD, con RUC N° [.....], con domicilio legal en [.....], representada por [.....], identificado con DNI N° [.....], y de otra parte [.....], con RUC N° [.....], con domicilio legal en [.....], inscrita en la Ficha N° [.....] Asiento N° [.....] del Registro de Personas Jurídicas de la ciudad de [.....], debidamente representado por su Representante Legal, [.....], con DNI N° [.....], según poder inscrito en la Ficha N° [.....], Asiento N° [.....] del Registro de Personas Jurídicas de la ciudad de [.....], a quien en adelante se le denominará EL CONTRATISTA en los términos y condiciones siguientes:

CLÁUSULA PRIMERA: ANTECEDENTES

Con fecha [.....], el órgano encargado de las contrataciones o el comité de selección, según corresponda, adjudicó la buena pro de la **ADJUDICACIÓN SIMPLIFICADA N° [CONSIGNAR NOMENCLATURA DEL PROCEDIMIENTO DE SELECCIÓN]** para la contratación de [CONSIGNAR LA DENOMINACIÓN DE LA CONVOCATORIA], a [INDICAR NOMBRE DEL GANADOR DE LA BUENA PRO], cuyos detalles e importe constan en los documentos integrantes del presente contrato.

CLÁUSULA SEGUNDA: OBJETO

El presente contrato tiene por objeto [CONSIGNAR EL OBJETO DE LA CONTRATACIÓN].

CLÁUSULA TERCERA: MONTO CONTRACTUAL

El monto total del presente contrato asciende a [CONSIGNAR MONEDA Y MONTO], que incluye todos los impuestos de Ley.

Este monto comprende el costo del servicio de consultoría de obra, todos los tributos, seguros, transporte, inspecciones, pruebas y, de ser el caso, los costos laborales conforme a la legislación vigente, así como cualquier otro concepto que pueda tener incidencia sobre la ejecución del servicio de consultoría de obra materia del presente contrato.

CLÁUSULA CUARTA: DEL PAGO¹⁴

LA ENTIDAD se obliga a pagar la contraprestación a EL CONTRATISTA en [INDICAR MONEDA], en [INDICAR SI SE TRATA DE PAGO ÚNICO, PAGOS PARCIALES O PAGOS PERIÓDICOS O SEGÚN TARIFA EN EL CASO DE PROCEDIMIENTOS DE SUPERVISIÓN DE LA ELABORACIÓN DE EXPEDIENTES TÉCNICOS Y SUPERVISIÓN DE OBRAS CONVOCADOS BAJO EL SISTEMA DE CONTRATACIÓN DE TARIFAS], luego de la recepción formal y completa de la documentación correspondiente, según lo establecido en el artículo 171 del Reglamento de la Ley de Contrataciones del Estado.

Para tal efecto, el responsable de otorgar la conformidad de la prestación deberá hacerlo en un plazo que no excederá de los quince (15) días, bajo responsabilidad de dicho funcionario.

LA ENTIDAD debe efectuar el pago dentro de los diez (10) días calendario siguientes de otorgada la conformidad de los servicios, siempre que se verifiquen las condiciones establecidas en el

¹⁴ En cada caso concreto, dependiendo de la naturaleza del contrato, podrá adicionarse la información que resulte pertinente a efectos de generar el pago.

contrato para ello, bajo responsabilidad del funcionario competente.

En caso de retraso en el pago por parte de LA ENTIDAD, salvo que se deba a caso fortuito o fuerza mayor, EL CONTRATISTA tendrá derecho al pago de intereses legales conforme a lo establecido en el artículo 39 de la Ley de Contrataciones del Estado y en el artículo 171 de su Reglamento, los que se computan desde la oportunidad en que el pago debió efectuarse.

CLÁUSULA QUINTA: DEL PLAZO DE LA EJECUCIÓN DE LA PRESTACIÓN

El plazo de ejecución del presente contrato es de [.....], el mismo que se computa desde [CONSIGNAR SI ES DEL DÍA SIGUIENTE DEL PERFECCIONAMIENTO DEL CONTRATO, DESDE LA FECHA QUE SE ESTABLEZCA EN EL CONTRATO O DESDE LA FECHA EN QUE SE CUMPLAN LAS CONDICIONES PREVISTAS EN EL CONTRATO PARA EL INICIO DE LA EJECUCIÓN, DEBIENDO INDICAR LAS MISMAS EN ESTE ULTIMO CASO].

Importante para la Entidad

De preverse en los Términos de Referencia la ejecución de actividades de instalación, implementación u otros que deban realizarse de manera previa al inicio del plazo de ejecución, se debe consignar lo siguiente:

“El plazo para la [CONSIGNAR LAS ACTIVIDADES PREVIAS PREVISTAS EN LOS TÉRMINOS DE REFERENCIA] es de [.....], el mismo que se computa desde [INDICAR CONDICIÓN CON LA QUE DICHAS ACTIVIDADES SE INICIAN].”

Incorporar a las bases o eliminar, según corresponda.

Importante para la Entidad

En el caso de contratación de prestaciones accesorias, se puede incluir la siguiente cláusula:

CLÁUSULA ...: PRESTACIONES ACCESORIAS¹⁵

“Las prestaciones accesorias tienen por objeto [CONSIGNAR EL OBJETO DE LAS PRESTACIONES ACCESORIAS].

El monto de las prestaciones accesorias asciende a [CONSIGNAR MONEDA Y MONTO], que incluye todos los impuestos de Ley.

El plazo de ejecución de las prestaciones accesorias es de [.....], el mismo que se computa desde [CONSIGNAR SI ES DEL DÍA SIGUIENTE DEL CUMPLIMIENTO DE LAS PRESTACIONES PRINCIPALES, DESDE LA FECHA QUE SE ESTABLEZCA EN EL CONTRATO O DESDE LA FECHA EN QUE SE CUMPLAN LAS CONDICIONES PREVISTAS EN EL CONTRATO PARA EL INICIO DE LA EJECUCIÓN DE LAS PRESTACIONES ACCESORIAS, DEBIENDO INDICAR LAS MISMAS EN ESTE ULTIMO CASO].

[DE SER EL CASO, INCLUIR OTROS ASPECTOS RELACIONADOS A LA EJECUCIÓN DE LAS PRESTACIONES ACCESORIAS].”

Incorporar a las bases o eliminar, según corresponda

CLÁUSULA SEXTA: PARTES INTEGRANTES DEL CONTRATO

El presente contrato está conformado por las bases integradas, la oferta ganadora¹⁶, así como los documentos derivados del procedimiento de selección que establezcan obligaciones para las partes.

CLÁUSULA SÉTIMA: GARANTÍAS

EL CONTRATISTA entregó al perfeccionamiento del contrato la respectiva garantía incondicional,

¹⁵ De conformidad con la Directiva sobre prestaciones accesorias, los contratos relativos al cumplimiento de la(s) prestación(es) principal(es) y de la(s) prestación(es) accesorio(s), pueden estar contenidos en uno o dos documentos. En el supuesto que ambas prestaciones estén contenidas en un mismo documento, estas deben estar claramente diferenciadas, debiendo indicarse entre otros aspectos, el precio y plazo de cada prestación.

¹⁶ La oferta ganadora comprende a la oferta técnica y oferta económica del postor ganador de la buena pro.

solidaria, irrevocable, y de realización automática en el país al solo requerimiento, a favor de LA ENTIDAD, por los conceptos, montos y vigencias siguientes:

- De fiel cumplimiento del contrato: [CONSIGNAR EL MONTO], a través de la [INDICAR EL TIPO DE GARANTÍA PRESENTADA] N° [INDICAR NÚMERO DEL DOCUMENTO] emitida por [SEÑALAR EMPRESA QUE LA EMITE]. Monto que es equivalente al diez por ciento (10%) del monto del contrato original, la misma que debe mantenerse vigente hasta el consentimiento de la liquidación final.

Importante

Al amparo de lo dispuesto en el numeral 149.4 del artículo 149 del Reglamento de la Ley de Contrataciones del Estado, en los contratos de consultoría de obra, si el postor ganador de la buena pro solicita la retención del diez por ciento (10%) del monto del contrato original como garantía de fiel cumplimiento de contrato, debe consignarse lo siguiente:

“De fiel cumplimiento del contrato: [CONSIGNAR EL MONTO], a través de la retención que debe efectuar LA ENTIDAD, durante la primera mitad del número total de pagos a realizarse, de forma prorrateada, con cargo a ser devuelto a la finalización del mismo.”

En el caso que corresponda, consignar lo siguiente:

- Garantía fiel cumplimiento por prestaciones accesorias: [CONSIGNAR EL MONTO], a través de la [INDICAR EL TIPO DE GARANTÍA PRESENTADA] N° [INDICAR NÚMERO DEL DOCUMENTO] emitida por [SEÑALAR EMPRESA QUE LA EMITE], la misma que debe mantenerse vigente hasta el cumplimiento total de las obligaciones garantizadas.

CLÁUSULA OCTAVA: EJECUCIÓN DE GARANTÍAS POR FALTA DE RENOVACIÓN

LA ENTIDAD puede solicitar la ejecución de las garantías cuando EL CONTRATISTA no las hubiere renovado antes de la fecha de su vencimiento, conforme a lo dispuesto en el literal a) del numeral 155.1 del artículo 155 del Reglamento de la Ley de Contrataciones del Estado.

Importante para la Entidad

Sólo en el caso que la Entidad hubiese previsto otorgar adelanto, se debe incluir la siguiente cláusula:

CLÁUSULA NOVENA: ADELANTO DIRECTO

“LA ENTIDAD otorgará [CONSIGNAR NÚMERO DE ADELANTOS A OTORGARSE] adelantos directos por el [CONSIGNAR PORCENTAJE QUE NO DEBE EXCEDER DEL 30% DEL MONTO DEL CONTRATO ORIGINAL] del monto del contrato original.

EL CONTRATISTA debe solicitar los adelantos dentro de [CONSIGNAR EL PLAZO Y OPORTUNIDAD PARA LA SOLICITUD], adjuntando a su solicitud la garantía por adelantos mediante [INDICAR TIPO DE GARANTÍA, CARTA FIANZA Y/O PÓLIZA DE CAUCIÓN] acompañada del comprobante de pago correspondiente. Vencido dicho plazo no procederá la solicitud.

LA ENTIDAD debe entregar el monto solicitado dentro de [CONSIGNAR EL PLAZO] siguientes a la presentación de la solicitud del contratista.”

Incorporar a las bases o eliminar, según corresponda.

CLÁUSULA DÉCIMA: CONFORMIDAD DE LA PRESTACIÓN DEL SERVICIO

La conformidad de la prestación del servicio se regula por lo dispuesto en el artículo 168 del Reglamento de la Ley de Contrataciones del Estado. La conformidad será otorgada por [CONSIGNAR EL ÁREA O UNIDAD ORGÁNICA QUE OTORGARÁ LA CONFORMIDAD].

De existir observaciones, LA ENTIDAD las comunica al CONTRATISTA, indicando claramente el sentido de estas, otorgándole un plazo para subsanar no menor de cinco (5) ni mayor de quince (15) días. Si pese al plazo otorgado, EL CONTRATISTA no cumpliera a cabalidad con la subsanación, LA ENTIDAD puede otorgar al CONTRATISTA periodos adicionales para las

correcciones pertinentes. En este supuesto corresponde aplicar la penalidad por mora desde el vencimiento del plazo para subsanar.

Este procedimiento no resulta aplicable cuando la consultoría manifiestamente no cumpla con las características y condiciones ofrecidas, en cuyo caso LA ENTIDAD no otorga la conformidad, debiendo considerarse como no ejecutada la prestación, aplicándose la penalidad que corresponda por cada día de atraso.

CLÁUSULA UNDÉCIMA: DECLARACIÓN JURADA DEL CONTRATISTA

EL CONTRATISTA declara bajo juramento que se compromete a cumplir las obligaciones derivadas del presente contrato, bajo sanción de quedar inhabilitado para contratar con el Estado en caso de incumplimiento.

CLÁUSULA DUODÉCIMA: RESPONSABILIDAD POR VICIOS OCULTOS

La conformidad del servicio por parte de LA ENTIDAD no enerva su derecho a reclamar posteriormente por defectos o vicios ocultos, conforme a lo dispuesto por los artículos 40 de la Ley de Contrataciones del Estado y 173 de su Reglamento.

El plazo máximo de responsabilidad del contratista es de [CONSIGNAR TIEMPO EN AÑOS, SEGÚN CORRESPONDA] año(s) contado a partir de la conformidad otorgada por LA ENTIDAD.

Importante para la Entidad

En los contratos de consultoría de obras para elaborar los expedientes técnicos de obra, se debe reemplazar el último párrafo de esta cláusula por el siguiente:

“El plazo máximo de responsabilidad del contratista por errores o deficiencias o por vicios ocultos puede ser reclamada por la Entidad por [CONSIGNAR TIEMPO EN AÑOS, NO MENOR DE TRES (3) AÑOS] años después de la conformidad de obra otorgada por LA ENTIDAD”.

En los contratos de consultoría de obras para la supervisión de obra, se debe reemplazar el último párrafo de esta cláusula por el siguiente:

“El plazo máximo de responsabilidad del contratista puede ser reclamada por la Entidad por [CONSIGNAR TIEMPO EN AÑOS, NO MENOR DE SIETE (7) AÑOS] años después de la conformidad de obra otorgada por LA ENTIDAD”.

Incorporar a las bases de consultoría de obras para la elaboración de expedientes técnicos o eliminar, según corresponda.

CLÁUSULA DÉCIMA TERCERA: PENALIDADES

Si EL CONTRATISTA incurre en retraso injustificado en la ejecución de las prestaciones objeto del contrato, LA ENTIDAD le aplica automáticamente una penalidad por mora por cada día de atraso, de acuerdo a la siguiente fórmula:

$$\text{Penalidad Diaria} = \frac{0.10 \times \text{monto vigente}}{F \times \text{plazo vigente en días}}$$

Donde:

F = 0.25 para plazos mayores a sesenta (60) días o;

F = 0.40 para plazos menores o iguales a sesenta (60) días.

El retraso se justifica a través de la solicitud de ampliación de plazo debidamente aprobado. Adicionalmente, se considera justificado el retraso y en consecuencia no se aplica penalidad, cuando EL CONTRATISTA acredite, de modo objetivamente sustentado, que el mayor tiempo transcurrido no le resulta imputable. En este último caso la calificación del retraso como justificado por parte de LA ENTIDAD no da lugar al pago de gastos generales ni costos directos de ningún tipo, conforme el numeral 162.5 del artículo 162 del Reglamento de la Ley de Contrataciones del Estado.

Adicionalmente a la penalidad por mora se aplicará la siguiente penalidad:

Otras penalidades			
N°	Supuestos de aplicación de penalidad	Forma de cálculo	Procedimiento
1	Cuando el personal acreditado permanece menos de sesenta (60) días desde el inicio de su participación en la ejecución del contrato o del íntegro del plazo de ejecución, si este es menor a los sesenta (60) días, de conformidad con las disposiciones establecidas en el numeral 190.2 del artículo 190 del Reglamento.	[INCLUIR LA FORMA DE CÁLCULO, QUE NO PUEDE SER MENOR A LA MITAD DE UNA UNIDAD IMPOSITIVA TRIBUTARIA (0.5 UIT) NI MAYOR A UNA (1) UIT] por cada día de ausencia del personal en el plazo previsto.	Según informe del [CONSIGNAR EL ÁREA USUARIA A CARGO DE LA SUPERVISIÓN DEL CONTRATO].
2	En caso el contratista incumpla con su obligación de ejecutar la prestación con el personal acreditado o debidamente sustituido.	[INCLUIR LA FORMA DE CÁLCULO, QUE NO PUEDE SER MENOR A LA MITAD DE UNA UNIDAD IMPOSITIVA TRIBUTARIA (0.5 UIT) NI MAYOR A UNA (1) UIT] por cada día de ausencia del personal.	Según informe del [CONSIGNAR EL ÁREA USUARIA A CARGO DE LA SUPERVISIÓN DEL CONTRATO].
3	Si como consecuencia de verificar el funcionamiento u operatividad de la infraestructura culminada y las instalaciones y equipos en caso corresponda, el comité de recepción advierte que la obra no se encuentra culminada.	[INCLUIR LA FORMA DE CÁLCULO, QUE NO PUEDE SER MENOR A 1% NI MAYOR A 5%] al monto del contrato de supervisión.	Según informe del comité de recepción.
4	(...)		

Importante

De haberse previsto establecer penalidades distintas a la penalidad por mora, incluir dichas penalidades, los supuestos de aplicación de penalidad, la forma de cálculo de la penalidad para cada supuesto y el procedimiento mediante el cual se verifica el supuesto a penalizar, conforme el artículo 163 del Reglamento de la Ley de Contrataciones del Estado.

Estas penalidades se deducen de los pagos a cuenta o del pago final, según corresponda; o si fuera necesario, se cobra del monto resultante de la ejecución de la garantía de fiel cumplimiento.

Estos dos (2) tipos de penalidades pueden alcanzar cada una un monto máximo equivalente al diez por ciento (10%) del monto del contrato vigente, o de ser el caso, del ítem que debió ejecutarse.

Cuando se llegue a cubrir el monto máximo de la penalidad por mora o el monto máximo para otras penalidades, de ser el caso, LA ENTIDAD puede resolver el contrato por incumplimiento.

CLÁUSULA DÉCIMA CUARTA: RESOLUCIÓN DEL CONTRATO

Cualquiera de las partes puede resolver el contrato, de conformidad con el numeral 32.3 del artículo 32 y artículo 36 de la Ley de Contrataciones del Estado, y el artículo 164 de su Reglamento. De darse el caso, LA ENTIDAD procederá de acuerdo a lo establecido en el artículo 165 del Reglamento de la Ley de Contrataciones del Estado.

CLÁUSULA DÉCIMA QUINTA: RESPONSABILIDAD DE LAS PARTES

Cuando se resuelva el contrato por causas imputables a algunas de las partes, se debe resarcir los daños y perjuicios ocasionados, a través de la indemnización correspondiente. Ello no obsta la aplicación de las sanciones administrativas, penales y pecuniarias a que dicho incumplimiento diere lugar, en el caso que éstas correspondan.

Lo señalado precedentemente no exime a ninguna de las partes del cumplimiento de las demás obligaciones previstas en el presente contrato.

CLÁUSULA DÉCIMA SEXTA: ANTICORRUPCIÓN

EL CONTRATISTA declara y garantiza no haber, directa o indirectamente, o tratándose de una persona jurídica a través de sus socios, integrantes de los órganos de administración, apoderados, representantes legales, funcionarios, asesores o personas vinculadas a las que se refiere el artículo 7 del Reglamento de la Ley de Contrataciones del Estado, ofrecido, negociado o efectuado, cualquier pago o, en general, cualquier beneficio o incentivo ilegal en relación al contrato.

Asimismo, el CONTRATISTA se obliga a conducirse en todo momento, durante la ejecución del contrato, con honestidad, probidad, veracidad e integridad y de no cometer actos ilegales o de corrupción, directa o indirectamente o a través de sus socios, accionistas, participacionistas, integrantes de los órganos de administración, apoderados, representantes legales, funcionarios, asesores y personas vinculadas a las que se refiere el artículo 7 del Reglamento de la Ley de Contrataciones del Estado.

Además, EL CONTRATISTA se compromete a i) comunicar a las autoridades competentes, de manera directa y oportuna, cualquier acto o conducta ilícita o corrupta de la que tuviera conocimiento; y ii) adoptar medidas técnicas, organizativas y/o de personal apropiadas para evitar los referidos actos o prácticas.

CLÁUSULA DÉCIMA SÉTIMA: MARCO LEGAL DEL CONTRATO

Sólo en lo no previsto en este contrato, en la Ley de Contrataciones del Estado y su Reglamento, en las directivas que emita el OSCE y demás normativa especial que resulte aplicable, serán de aplicación supletoria las disposiciones pertinentes del Código Civil vigente, cuando corresponda, y demás normas de derecho privado.

CLÁUSULA DÉCIMA OCTAVA: SOLUCIÓN DE CONTROVERSIAS¹⁷

Las controversias que surjan entre las partes durante la ejecución del contrato se resuelven mediante conciliación o arbitraje, según el acuerdo de las partes.

Cualquiera de las partes tiene derecho a iniciar el arbitraje a fin de resolver dichas controversias dentro del plazo de caducidad previsto en la Ley de Contrataciones del Estado y su Reglamento.

Facultativamente, cualquiera de las partes tiene el derecho a solicitar una conciliación dentro del plazo de caducidad correspondiente, según lo señalado en el artículo 224 del Reglamento de la Ley de Contrataciones del Estado, sin perjuicio de recurrir al arbitraje, en caso no se llegue a un acuerdo entre ambas partes o se llegue a un acuerdo parcial. Las controversias sobre nulidad del contrato solo pueden ser sometidas a arbitraje.

El Laudo arbitral emitido es inapelable, definitivo y obligatorio para las partes desde el momento de su notificación, según lo previsto en el numeral 45.21 del artículo 45 de la Ley de Contrataciones del Estado.

CLÁUSULA DÉCIMA NOVENA: FACULTAD DE ELEVAR A ESCRITURA PÚBLICA

Cualquiera de las partes puede elevar el presente contrato a Escritura Pública corriendo con todos los gastos que demande esta formalidad.

CLÁUSULA VIGÉSIMA: DOMICILIO PARA EFECTOS DE LA EJECUCIÓN CONTRACTUAL

Las partes declaran el siguiente domicilio para efecto de las notificaciones que se realicen durante la ejecución del presente contrato:

DOMICILIO DE LA ENTIDAD: [.....]

DOMICILIO DEL CONTRATISTA: [CONSIGNAR EL DOMICILIO SEÑALADO POR EL POSTOR GANADOR DE LA BUENA PRO AL PRESENTAR LOS REQUISITOS PARA EL PERFECCIONAMIENTO DEL CONTRATO]

¹⁷ De acuerdo con el numeral 225.3 del artículo 225 del Reglamento, las partes pueden recurrir al arbitraje ad hoc cuando las controversias deriven de procedimientos de selección cuyo valor referencial sea menor o igual a cinco millones con 00/100 soles (S/ 5 000 000,00).

La variación del domicilio aquí declarado de alguna de las partes debe ser comunicada a la otra parte, formalmente y por escrito, con una anticipación no menor de quince (15) días calendario.

De acuerdo con las bases integradas, la oferta y las disposiciones del presente contrato, las partes lo firman por duplicado en señal de conformidad en la ciudad de [.....] al [CONSIGNAR FECHA].

“LA ENTIDAD”

“EL CONTRATISTA”

CAPÍTULO VI
CONSTANCIA DE PRESTACIÓN DE CONSULTORÍA DE OBRA

De conformidad con el artículo 169 del Reglamento, se deja expresa constancia de la culminación de la prestación derivada del contrato mencionado en el numeral 3 del presente documento.

1 DATOS DEL DOCUMENTO	Número del documento	
	Fecha de emisión del documento	

2	DATOS DEL CONTRATISTA	Nombre, denominación o razón social			
		RUC			
		EN CASO EL CONTRATISTA SEA UN CONSORCIO, ADEMÁS SE DEBERÁ REGISTRAR LA SIGUIENTE INFORMACIÓN:			
		Nombre o razón social del integrante del consorcio	RUC	%	Descripción de las obligaciones

3 DATOS DEL CONTRATO	Número del contrato					
	Tipo y número del procedimiento de selección					
	Objeto del contrato	Elaboración de Expediente Técnico		Supervisión de la elaboración del Expediente Técnico		Supervisión de Obra
	Descripción del objeto del contrato					
	Fecha de suscripción del contrato					
	Monto total ejecutado del contrato					
	Plazo de ejecución contractual	Plazo original		días calendario		
		Ampliación(es) de plazo		días calendario		
		Total plazo		días calendario		
		Fecha de inicio de la consultoría de obra				

En caso de elaboración de Expediente Técnico

4 DATOS DEL EXPEDIENTE TÉCNICO	Denominación del proyecto	
	Ubicación del proyecto	
	Monto del presupuesto	

En caso de Supervisión de Obras

5 DATOS DE LA OBRA	Denominación de la obra	
	Ubicación de la obra	
	Número de adicionales de obra	
	Monto total de los adicionales	
	Número de deductivos	
	Monto total de los deductivos	
	Monto total de la obra	

MUNICIPALIDAD DISTRITAL DE SAN PEDRO DE CHANA
ADJUDICACION SIMPLIFICADA N° 014-2021-MDSPCH/CS – Primera Convocatoria

6 APLICACIÓN DE PENALIDADES	Monto de las penalidades por mora	
	Monto de otras penalidades	
	Monto total de las penalidades aplicadas	

7 DATOS DE LA ENTIDAD	Nombre de la Entidad	
	RUC de la Entidad	
	Nombres y apellidos del funcionario que emite la constancia	
	Cargo que ocupa en la Entidad	
	Teléfono de contacto	

8	NOMBRE, FIRMA Y SELLO DEL FUNCIONARIO COMPETENTE
----------	---

ANEXOS

ANEXO N° 1

DECLARACIÓN JURADA DE DATOS DEL POSTOR

Señores

[CONSIGNAR ÓRGANO ENCARGADO DE LAS CONTRATACIONES O COMITÉ DE SELECCIÓN, SEGÚN CORRESPONDA]

ADJUDICACIÓN SIMPLIFICADA N° [CONSIGNAR NOMENCLATURA DEL PROCEDIMIENTO]

Presente.-

El que se suscribe, [.....], postor y/o Representante Legal de [CONSIGNAR EN CASO DE SER PERSONA JURÍDICA], identificado con [CONSIGNAR TIPO DE DOCUMENTO DE IDENTIDAD] N° [CONSIGNAR NÚMERO DE DOCUMENTO DE IDENTIDAD], con poder inscrito en la localidad de [CONSIGNAR EN CASO DE SER PERSONA JURÍDICA] en la Ficha N° [CONSIGNAR EN CASO DE SER PERSONA JURÍDICA] Asiento N° [CONSIGNAR EN CASO DE SER PERSONA JURÍDICA], **DECLARO BAJO JURAMENTO** que la siguiente información se sujeta a la verdad:

Nombre, Denominación o Razón Social :			
Domicilio Legal :			
RUC :	Teléfono(s) :		
MYPE ¹⁸		Sí	No
Correo electrónico :			

Autorización de notificación por correo electrónico:

... [CONSIGNAR SÍ O NO] autorizo que se notifiquen al correo electrónico indicado las siguientes actuaciones:

1. Solicitud de subsanación de los requisitos para perfeccionar el contrato.
2. Solicitud al postor que ocupó el segundo lugar en el orden de prelación para presentar los documentos para perfeccionar el contrato.
3. Respuesta a la solicitud de acceso al expediente de contratación.

Asimismo, me comprometo a remitir la confirmación de recepción, en el plazo máximo de dos (2) días hábiles de recibida la comunicación.

[CONSIGNAR CIUDAD Y FECHA]

.....
Firma, Nombres y Apellidos del postor o Representante legal, según corresponda

Importante

La notificación dirigida a la dirección de correo electrónico consignada se entenderá válidamente efectuada cuando la Entidad reciba acuse de recepción.

¹⁸ Esta información será verificada por la Entidad en la página web del Ministerio de Trabajo y Promoción del Empleo en la sección consulta de empresas acreditadas en el REMYPE en el link <http://www2.trabajo.gob.pe/servicios-en-linea-2-2/> y se tendrá en consideración, en caso el postor ganador de la buena pro solicite la retención del diez por ciento (10%) del monto del contrato original, en calidad de garantía de fiel cumplimiento, según lo señalado en el artículo 149 del Reglamento. Asimismo, dicha información se tendrá en cuenta en caso de empate, conforme a lo previsto en el artículo 91 del Reglamento.

Importante

Cuando se trate de consorcios, la declaración jurada es la siguiente:

ANEXO N° 1

DECLARACIÓN JURADA DE DATOS DEL POSTOR

Señores

[CONSIGNAR ÓRGANO ENCARGADO DE LAS CONTRATACIONES O COMITÉ DE SELECCIÓN, SEGÚN CORRESPONDA]

ADJUDICACIÓN SIMPLIFICADA N° [CONSIGNAR NOMENCLATURA DEL PROCEDIMIENTO]

Presente.-

El que se suscribe, [...], representante común del consorcio [CONSIGNAR EL NOMBRE DEL CONSORCIO], identificado con [CONSIGNAR TIPO DE DOCUMENTO DE IDENTIDAD] N° [CONSIGNAR NÚMERO DE DOCUMENTO DE IDENTIDAD], **DECLARO BAJO JURAMENTO** que la siguiente información se sujeta a la verdad:

Datos del consorciado 1					
Nombre, Denominación o Razón Social :					
Domicilio Legal :					
RUC :		Teléfono(s) :			
MYPE ¹⁹		Sí		No	
Correo electrónico :					

Datos del consorciado 2					
Nombre, Denominación o Razón Social :					
Domicilio Legal :					
RUC :		Teléfono(s) :			
MYPE ²⁰		Sí		No	
Correo electrónico :					

Datos del consorciado ...					
Nombre, Denominación o Razón Social :					
Domicilio Legal :					
RUC :		Teléfono(s) :			
MYPE ²¹		Sí		No	
Correo electrónico :					

Autorización de notificación por correo electrónico:

Correo electrónico del consorcio:

... [CONSIGNAR SÍ O NO] autorizo que se notifiquen al correo electrónico indicado las siguientes

¹⁹ Esta información será verificada por la Entidad en la página web del Ministerio de Trabajo y Promoción del Empleo en la sección consulta de empresas acreditadas en el REMYPE en el link <http://www2.trabajo.gob.pe/servicios-en-linea-2-2/> y se tendrá en consideración, en caso el consorcio ganador de la buena pro solicite la retención del diez por ciento (10%) del monto del contrato original, en calidad de garantía de fiel cumplimiento, según lo señalado en el artículo 149 del Reglamento. Asimismo, dicha información se tendrá en cuenta en caso de empate, conforme a lo previsto en el artículo 91 del Reglamento. Para dichos efectos, todos los integrantes del consorcio deben acreditar la condición de micro o pequeña empresa.

²⁰ Ibidem.

²¹ Ibidem.

actuaciones:

1. Solicitud de subsanación de los requisitos para perfeccionar el contrato.
2. Solicitud al postor que ocupó el segundo lugar en el orden de prelación para presentar los documentos para perfeccionar el contrato.
3. Respuesta a la solicitud de acceso al expediente de contratación.

Asimismo, me comprometo a remitir la confirmación de recepción, en el plazo máximo de dos (2) días hábiles de recibida la comunicación.

[CONSIGNAR CIUDAD Y FECHA]

.....
**Firma, Nombres y Apellidos del representante
común del consorcio**

Importante

La notificación dirigida a la dirección de correo electrónico consignada se entenderá válidamente efectuada cuando la Entidad reciba acuse de recepción.

ANEXO N° 2

**DECLARACIÓN JURADA
(ART. 52 DEL REGLAMENTO DE LA LEY DE CONTRATACIONES DEL ESTADO)**

Señores

**[CONSIGNAR ÓRGANO ENCARGADO DE LAS CONTRATACIONES O COMITÉ DE SELECCIÓN,
SEGÚN CORRESPONDA]**

ADJUDICACIÓN SIMPLIFICADA N° [CONSIGNAR NOMENCLATURA DEL PROCEDIMIENTO]

Presente.-

Mediante el presente el suscrito, postor y/o Representante Legal de [CONSIGNAR EN CASO DE SER PERSONA JURÍDICA], declaro bajo juramento:

- i. No haber incurrido y me obligo a no incurrir en actos de corrupción, así como a respetar el principio de integridad.
- ii. No tener impedimento para postular en el procedimiento de selección ni para contratar con el Estado, conforme al artículo 11 de la Ley de Contrataciones del Estado.
- iii. Que mi información (en caso que el postor sea persona natural) o la información de la persona jurídica que represento, registrada en el RNP se encuentra actualizada.
- iv. Conocer las sanciones contenidas en la Ley de Contrataciones del Estado y su Reglamento, así como las disposiciones aplicables del TUO de la Ley N° 27444, Ley del Procedimiento Administrativo General.
- v. Participar en el presente proceso de contratación en forma independiente sin mediar consulta, comunicación, acuerdo, arreglo o convenio con ningún proveedor; y, conocer las disposiciones del Decreto Legislativo N° 1034, Decreto Legislativo que aprueba la Ley de Represión de Conductas Anticompetitivas.
- vi. Conocer, aceptar y someterme a las bases, condiciones y reglas del procedimiento de selección.
- vii. Ser responsable de la veracidad de los documentos e información que presento en el presente procedimiento de selección.
- viii. Comprometerme a mantener la oferta presentada durante el procedimiento de selección y a perfeccionar el contrato, en caso de resultar favorecido con la buena pro.

[CONSIGNAR CIUDAD Y FECHA]

.....
**Firma, Nombres y Apellidos del postor o
Representante legal, según corresponda**

Importante

En el caso de consorcios, cada integrante debe presentar esta declaración jurada, salvo que sea presentada por el representante común del consorcio.

ANEXO N° 3

DECLARACIÓN JURADA DE CUMPLIMIENTO DE LOS TÉRMINOS DE REFERENCIA

Señores

[CONSIGNAR ÓRGANO ENCARGADO DE LAS CONTRATACIONES O COMITÉ DE SELECCIÓN, SEGÚN CORRESPONDA]

ADJUDICACIÓN SIMPLIFICADA N° [CONSIGNAR NOMENCLATURA DEL PROCEDIMIENTO]

Presente.-

Es grato dirigirme a usted, para hacer de su conocimiento que luego de haber examinado las bases y demás documentos del procedimiento de la referencia y, conociendo todos los alcances y las condiciones detalladas en dichos documentos, el postor que suscribe ofrece el servicio de consultoría de obra **[CONSIGNAR EL OBJETO DE LA CONVOCATORIA]**, de conformidad con los Términos de Referencia que se indican en el numeral 3.1 del Capítulo III de la sección específica de las bases y los documentos del procedimiento.

[CONSIGNAR CIUDAD Y FECHA]

.....
**Firma, Nombres y Apellidos del postor o
Representante legal o común, según corresponda**

Importante

Adicionalmente, puede requerirse la presentación de documentación que acredite el cumplimiento de los términos de referencia, conforme a lo indicado en el acápite relacionado al contenido de las ofertas de la presente sección de las bases.

ANEXO N° 4

DECLARACIÓN JURADA DE PLAZO DE PRESTACIÓN DEL SERVICIO DE CONSULTORÍA DE OBRA

Señores

[CONSIGNAR ÓRGANO ENCARGADO DE LAS CONTRATACIONES O COMITÉ DE SELECCIÓN, SEGÚN CORRESPONDA]

ADJUDICACIÓN SIMPLIFICADA N° [CONSIGNAR NOMENCLATURA DEL PROCEDIMIENTO]

Presente.-

Mediante el presente, con pleno conocimiento de las condiciones que se exigen en las bases del procedimiento de la referencia, me comprometo a prestar el servicio de consultoría de obra objeto del presente procedimiento de selección en el plazo de [CONSIGNAR EL PLAZO OFERTADO].

[CONSIGNAR CIUDAD Y FECHA]

.....
**Firma, Nombres y Apellidos del postor o
Representante legal o común, según corresponda**

ANEXO N° 5

PROMESA DE CONSORCIO

(Sólo para el caso en que un consorcio se presente como postor)

Señores

[CONSIGNAR ÓRGANO ENCARGADO DE LAS CONTRATACIONES O COMITÉ DE SELECCIÓN, SEGÚN CORRESPONDA]

ADJUDICACIÓN SIMPLIFICADA N° [CONSIGNAR NOMENCLATURA DEL PROCEDIMIENTO]

Presente.-

Los suscritos declaramos expresamente que hemos convenido en forma irrevocable, durante el lapso que dure el procedimiento de selección, para presentar una oferta conjunta a la **ADJUDICACIÓN SIMPLIFICADA N° [CONSIGNAR NOMENCLATURA DEL PROCEDIMIENTO]**.

Asimismo, en caso de obtener la buena pro, nos comprometemos a formalizar el contrato de consorcio, de conformidad con lo establecido por el artículo 140 del Reglamento de la Ley de Contrataciones del Estado, bajo las siguientes condiciones:

a) Integrantes del consorcio

1. [NOMBRE, DENOMINACIÓN O RAZÓN SOCIAL DEL CONSORCIADO 1].
2. [NOMBRE, DENOMINACIÓN O RAZÓN SOCIAL DEL CONSORCIADO 2].

b) Designamos a [CONSIGNAR NOMBRES Y APELLIDOS DEL REPRESENTANTE COMÚN], identificado con [CONSIGNAR TIPO DE DOCUMENTO DE IDENTIDAD] N° [CONSIGNAR NÚMERO DE DOCUMENTO DE IDENTIDAD], como representante común del consorcio para efectos de participar en todos los actos referidos al procedimiento de selección, suscripción y ejecución del contrato correspondiente con [CONSIGNAR NOMBRE DE LA ENTIDAD].

Asimismo, declaramos que el representante común del consorcio no se encuentra impedido, inhabilitado ni suspendido para contratar con el Estado.

c) Fijamos nuestro domicilio legal común en [.....].

d) Las obligaciones que corresponden a cada uno de los integrantes del consorcio son las siguientes:

1. OBLIGACIONES DE [NOMBRE, DENOMINACIÓN O RAZÓN SOCIAL DEL CONSORCIADO 1] [%]²²

[DESCRIBIR LAS OBLIGACIONES DEL CONSORCIADO 1]

2. OBLIGACIONES DE [NOMBRE, DENOMINACIÓN O RAZÓN SOCIAL DEL CONSORCIADO 2] [%]²³

[DESCRIBIR LAS OBLIGACIONES DEL CONSORCIADO 2]

TOTAL OBLIGACIONES

100%²⁴

²² Consignar únicamente el porcentaje total de las obligaciones, el cual debe ser expresado en número entero, sin decimales.

²³ Consignar únicamente el porcentaje total de las obligaciones, el cual debe ser expresado en número entero, sin decimales.

²⁴ Este porcentaje corresponde a la sumatoria de los porcentajes de las obligaciones de cada uno de los integrantes del consorcio.

[CONSIGNAR CIUDAD Y FECHA]

.....
Consortiado 1
Nombres, apellidos y firma del Consortiado 1
o de su Representante Legal
Tipo y N° de Documento de Identidad

.....
Consortiado 2
Nombres, apellidos y firma del Consortiado 2
o de su Representante Legal
Tipo y N° de Documento de Identidad

Importante

De conformidad con el artículo 52 del Reglamento, las firmas de los integrantes del consorcio deben ser legalizadas.

ANEXO N° 6

OFERTA ECONÓMICA

ÍTEM N° [INDICAR NÚMERO]

Señores

[CONSIGNAR ÓRGANO ENCARGADO DE LAS CONTRATACIONES O COMITÉ DE SELECCIÓN, SEGÚN CORRESPONDA]

ADJUDICACIÓN SIMPLIFICADA N° [CONSIGNAR NOMENCLATURA DEL PROCEDIMIENTO]

Presente.-

Es grato dirigirme a usted, para hacer de su conocimiento que, de acuerdo con las bases, mi oferta económica es la siguiente:

CONCEPTO	OFERTA ECONÓMICA
TOTAL	

La oferta económica [CONSIGNAR LA MONEDA DE LA CONVOCATORIA] incluye todos los tributos, seguros, transporte, inspecciones, pruebas y, de ser el caso, los costos laborales conforme a la legislación vigente, así como cualquier otro concepto que pueda tener incidencia sobre el costo del servicio de consultoría a contratar; excepto la de aquellos postores que gocen de alguna exoneración legal, no incluirán en su oferta económica los tributos respectivos.

[CONSIGNAR CIUDAD Y FECHA]

.....
**Firma, Nombres y Apellidos del postor o
Representante legal o común, según corresponda**

Importante

- *El postor debe consignar el monto total de la oferta económica, sin perjuicio, que de resultar favorecido con la buena pro, presente el detalle de precios unitarios y la estructura de costos para el perfeccionamiento del contrato.*
- *El postor que goce de alguna exoneración legal, debe indicar que su oferta no incluye el tributo materia de la exoneración, debiendo incluir el siguiente texto:*

“Mi oferta no incluye [CONSIGNAR EL TRIBUTO MATERIA DE LA EXONERACIÓN]”.

Importante para la Entidad

- *En caso de procedimientos según relación de ítems, consignar lo siguiente:
“El postor debe presentar su oferta económica en documentos independientes, en los ítems que se presente”.*
- *En caso de contrataciones que conlleven la ejecución de prestaciones accesorias, consignar lo siguiente:
“El postor debe detallar en su oferta económica, el monto correspondiente a la prestación principal y las prestaciones accesorias”.*
- *Si durante la fase de actos preparatorios, las Entidades advierten que es posible la participación de proveedores que gozan del beneficio de la exoneración del IGV prevista en la Ley N° 27037, Ley de Promoción de la Inversión en la Amazonía, consignar lo siguiente:
“La oferta económica de los postores que presenten la Declaración Jurada de cumplimiento de condiciones para la aplicación de la exoneración del IGV (Anexo N° 7), debe encontrarse dentro de los límites del valor referencial sin IGV”.*

Incluir las disposiciones, según corresponda. Una vez culminada la elaboración de las bases, las notas que no se incorporen deben ser eliminadas.

Importante para la Entidad

Si durante la fase de actos preparatorios, las Entidades advierten que es posible la participación de proveedores que gozan del beneficio de la exoneración del IGV prevista en la Ley N° 27037, Ley de Promoción de la Inversión en la Amazonía, incluir el siguiente anexo:

Esta nota deberá ser eliminada una vez culminada la elaboración de las bases.

ANEXO N° 7

DECLARACIÓN JURADA DE CUMPLIMIENTO DE CONDICIONES PARA LA APLICACIÓN DE LA EXONERACIÓN DEL IGV

Señores

[CONSIGNAR ÓRGANO ENCARGADO DE LAS CONTRATACIONES O COMITÉ DE SELECCIÓN, SEGÚN CORRESPONDA]

ADJUDICACIÓN SIMPLIFICADA N° [CONSIGNAR NOMENCLATURA DEL PROCEDIMIENTO]

Presente.-

Mediante el presente el suscrito, postor y/o Representante Legal de [CONSIGNAR EN CASO DE SER PERSONA JURÍDICA], declaro bajo juramento que gozo del beneficio de la exoneración del IGV previsto en la Ley N° 27037, Ley de Promoción de la Inversión en la Amazonía, dado que cumplo con las condiciones siguientes:

- 1.- Que el domicilio fiscal de la empresa²⁵ se encuentra ubicada en la Amazonía y coincide con el lugar establecido como sede central (donde tiene su administración y lleva su contabilidad);
- 2.- Que la empresa se encuentra inscrita en las Oficinas Registrales de la Amazonía (exigible en caso de personas jurídicas);
- 3.- Que, al menos el setenta por ciento (70%) de los activos fijos de la empresa se encuentran en la Amazonía; y
- 4.- Que la empresa no presta servicios fuera de la Amazonía.

[CONSIGNAR CIUDAD Y FECHA]

.....
Firma, Nombres y Apellidos del postor o Representante legal, según corresponda

Importante

Cuando se trate de consorcios, esta declaración jurada será presentada por cada uno de los integrantes del consorcio, salvo que se trate de consorcios con contabilidad independiente, en cuyo caso debe ser suscrita por el representante común, debiendo indicar su condición de consorcio con contabilidad independiente y el número de RUC del consorcio.

²⁵ En el artículo 1 del "Reglamento de las Disposiciones Tributarias contenidas en la Ley de Promoción de la Inversión en la Amazonía" se define como "empresa" a las "Personas naturales, sociedades conyugales, sucesiones indivisas y personas consideradas jurídicas por la Ley del Impuesto a la Renta, generadoras de rentas de tercera categoría, ubicadas en la Amazonía. Las sociedades conyugales son aquéllas que ejerzan la opción prevista en el Artículo 16 de la Ley del Impuesto a la Renta."

[CONSIGNAR NOMBRE DE LA ENTIDAD]

[CONSIGNAR NOMENCLATURA DEL PROCEDIMIENTO]

ANEXO Nº 8

EXPERIENCIA DEL POSTOR EN LA ESPECIALIDAD

Señores

[CONSIGNAR ÓRGANO ENCARGADO DE LAS CONTRATACIONES O COMITÉ DE SELECCIÓN, SEGÚN CORRESPONDA]

ADJUDICACIÓN SIMPLIFICADA Nº [CONSIGNAR NOMENCLATURA DEL PROCEDIMIENTO]

Presente.-

Mediante el presente, el suscrito detalla la siguiente EXPERIENCIA EN LA ESPECIALIDAD:

Nº	CLIENTE	OBJETO DEL CONTRATO	Nº CONTRATO / O/S / COMPROBANTE DE PAGO	FECHA DEL CONTRATO O CP ²⁶	FECHA DE LA CONFORMIDAD DE SER EL CASO ²⁷	EXPERIENCIA PROVENIENTE ²⁸ DE:	MONEDA	IMPORTE ²⁹	TIPO DE CAMBIO VENTA ³⁰	MONTO FACTURADO ACUMULADO ³¹
1										
2										
3										
4										

²⁶ Se refiere a la fecha de suscripción del contrato, de la emisión de la Orden de Servicios o de cancelación del comprobante de pago, según corresponda.

²⁷ Únicamente, cuando la fecha del perfeccionamiento del contrato, sea previa a los diez (10) años anteriores a la fecha de presentación de ofertas, caso en el cual el postor debe acreditar que la conformidad se emitió dentro de dicho periodo.

²⁸ Si el titular de la experiencia no es el postor, consignar si dicha experiencia corresponde a la matriz en caso que el postor sea sucursal, o fue transmitida por reorganización societaria, debiendo acompañar la documentación sustentatoria correspondiente. Al respecto, según la Opinión N° 216-2017/DTN "Considerando que la sociedad matriz y la sucursal constituyen la misma persona jurídica, la sucursal puede acreditar como suya la experiencia de su matriz". Del mismo modo, según lo previsto en la Opinión N° 010-2013/DTN, "... en una operación de reorganización societaria que comprende tanto una fusión como una escisión, la sociedad resultante podrá acreditar como suya la experiencia de la sociedad incorporada o absorbida, que se extingue producto de la fusión; asimismo, si en virtud de la escisión se transfiere un bloque patrimonial consistente en una línea de negocio completa, la sociedad resultante podrá acreditar como suya la experiencia de la sociedad escindida, correspondiente a la línea de negocio transmitida. De esta manera, la sociedad resultante podrá emplear la experiencia transmitida, como consecuencia de la reorganización societaria antes descrita, en los futuros procesos de selección en los que participe".

²⁹ Se refiere al monto del contrato ejecutado incluido adicionales y reducciones, de ser el caso.

³⁰ El tipo de cambio venta debe corresponder al publicado por la SBS correspondiente a la fecha de suscripción del contrato, de la emisión de la Orden de Servicios o de cancelación del comprobante de pago, según corresponda.

³¹ Consignar en la moneda establecida en las bases.

[CONSIGNAR NOMBRE DE LA ENTIDAD]

[CONSIGNAR NOMENCLATURA DEL PROCEDIMIENTO]

Nº	CLIENTE	OBJETO DEL CONTRATO	Nº CONTRATO / O/S / COMPROBANTE DE PAGO	FECHA DEL CONTRATO O CP ²⁶	FECHA DE LA CONFORMIDAD DE SER EL CASO ²⁷	EXPERIENCIA PROVENIENTE ²⁸ DE:	MONEDA	IMPORTE ²⁹	TIPO DE CAMBIO VENTA ³⁰	MONTO FACTURADO ACUMULADO ³¹
5										
6										
7										
8										
9										
10										
...										
20										
TOTAL										

[CONSIGNAR CIUDAD Y FECHA]

.....
Firma, Nombres y Apellidos del postor o
Representante legal o común, según corresponda

ANEXO N° 9

DECLARACIÓN JURADA (NUMERAL 49.4 DEL ARTÍCULO 49 DEL REGLAMENTO)

Señores

[CONSIGNAR ÓRGANO ENCARGADO DE LAS CONTRATACIONES O COMITÉ DE SELECCIÓN,
SEGÚN CORRESPONDA]

ADJUDICACIÓN SIMPLIFICADA N° [CONSIGNAR NOMENCLATURA DEL PROCEDIMIENTO]

Presente.-

Mediante el presente el suscrito, postor y/o Representante Legal de [CONSIGNAR EN CASO DE SER PERSONA JURÍDICA], declaro que la experiencia que acredito de la empresa [CONSIGNAR LA DENOMINACIÓN DE LA PERSONA JURÍDICA] absorbida como consecuencia de una reorganización societaria, no se encuentra en el supuesto establecido en el numeral 49.4 del artículo 49 del Reglamento.

[CONSIGNAR CIUDAD Y FECHA]

.....
**Firma, Nombres y Apellidos del postor o
Representante legal, según corresponda**

Importante

A efectos de cautelar la veracidad de esta declaración, el postor puede verificar la información de la Relación de Proveedores Sancionados por el Tribunal de Contrataciones del Estado con Sanción Vigente en <http://portal.osce.gob.pe/rmp/content/relación-de-proveedores-sancionados>.

También le asiste dicha facultad al órgano encargado de las contrataciones o al órgano de la Entidad al que se le haya asignado la función de verificación de la oferta presentada por el postor ganador de la buena pro.

Importante para la Entidad

En el caso de contratación de servicios consultoría de obra que se presten fuera de la provincia de Lima y Callao, cuyo valor referencial no supere los doscientos mil Soles (S/ 200,000.00) o en procedimientos de selección según relación de ítems cuando algún ítem no supere dicho monto, se debe considerar el siguiente anexo:

Esta nota deberá ser eliminada una vez culminada la elaboración de las bases.

ANEXO Nº 10

SOLICITUD DE BONIFICACIÓN DEL DIEZ POR CIENTO (10%) POR SERVICIOS PRESTADOS FUERA DE LA PROVINCIA DE LIMA Y CALLAO (DE SER EL CASO, SOLO PRESENTAR ESTA SOLICITUD EN EL ÍTEM [INCLUIR EN CASO CORRESPONDA, EN PROCEDIMIENTOS POR RELACIÓN DE ÍTEMS, CONSIGNANDO EL Nº DEL ÍTEM O ÍTEMS CUYO VALOR REFERENCIAL NO SUPERA LOS DOSCIENTOS MIL SOLES (S/ 200,000.00)])

Señores

[CONSIGNAR ÓRGANO ENCARGADO DE LAS CONTRATACIONES O COMITÉ DE SELECCIÓN, SEGÚN CORRESPONDA]

ADJUDICACIÓN SIMPLIFICADA Nº [CONSIGNAR NOMENCLATURA DEL PROCEDIMIENTO]

Presente.-

Mediante el presente el suscrito, postor y/o Representante Legal de [CONSIGNAR EN CASO DE SER PERSONA JURÍDICA], solicito la asignación de la bonificación del diez por ciento (10%) sobre el puntaje total en [EN EL CASO DE PROCEDIMIENTOS DE SELECCIÓN SEGÚN RELACIÓN DE ÍTEMS, CONSIGNAR EL ÍTEM O ÍTEMS, SEGÚN CORRESPONDA, EN LOS QUE SE SOLICITA LA BONIFICACIÓN] debido a que el domicilio de mi representada se encuentra ubicado en la provincia o provincia colindante donde se ejecuta la prestación.

[CONSIGNAR CIUDAD Y FECHA]

.....
Firma, Nombres y Apellidos del postor o Representante legal, según corresponda

Importante

- *Para asignar la bonificación, el órgano encargado de las contrataciones o el comité de selección, según corresponda, verifica el domicilio consignado por el postor en el Registro Nacional de Proveedores (RNP).*
- *Para que el postor pueda acceder a la bonificación, debe cumplir con las condiciones establecidas en el literal f) del artículo 50 del Reglamento.*

Importante

Cuando se trate de consorcios, la declaración jurada es la siguiente:

ANEXO Nº 10

**SOLICITUD DE BONIFICACIÓN DEL DIEZ POR CIENTO (10%) POR SERVICIOS PRESTADOS FUERA DE LA PROVINCIA DE LIMA Y CALLAO
(DE SER EL CASO, SOLO PRESENTAR ESTA SOLICITUD EN EL ÍTEM [INCLUIR EN CASO CORRESPONDA, EN PROCEDIMIENTOS POR RELACIÓN DE ÍTEMS, CONSIGNANDO EL Nº DEL ÍTEM O ÍTEMS CUYO VALOR REFERENCIAL NO SUPERA LOS DOSCIENTOS MIL SOLES (S/ 200,000.00)])**

Señores

[CONSIGNAR ÓRGANO ENCARGADO DE LAS CONTRATACIONES O COMITÉ DE SELECCIÓN, SEGÚN CORRESPONDA]

ADJUDICACIÓN SIMPLIFICADA Nº [CONSIGNAR NOMENCLATURA DEL PROCEDIMIENTO]

Presente.-

Mediante el presente el que se suscribe, [.....], representante común del consorcio [CONSIGNAR EL NOMBRE DEL CONSORCIO], solicito la asignación de la bonificación del diez por ciento (10%) sobre el puntaje total en [CONSIGNAR EL ÍTEM O ÍTEMS, SEGÚN CORRESPONDA, EN LOS QUE SE SOLICITA LA BONIFICACIÓN] debido a que los domicilios de todos los integrantes del consorcio se encuentran ubicados en la provincia o provincias colindantes donde se ejecuta la prestación.

[CONSIGNAR CIUDAD Y FECHA]

.....
**Firma, Nombres y Apellidos del representante
común del consorcio**

Importante

- *Para asignar la bonificación, el órgano encargado de las contrataciones o el comité de selección, según corresponda, verifica el domicilio consignado de los integrantes del consorcio, en el Registro Nacional de Proveedores (RNP).*
- *Para que un consorcio pueda acceder a la bonificación, cada uno de sus integrantes debe cumplir con las condiciones establecidas en el literal f) del artículo 50 del Reglamento.*

ANEXO Nº 11

SOLICITUD DE BONIFICACIÓN DEL CINCO POR CIENTO (5%) POR TENER LA CONDICIÓN DE MICRO Y PEQUEÑA EMPRESA

Señores

[CONSIGNAR ÓRGANO ENCARGADO DE LAS CONTRATACIONES O COMITÉ DE SELECCIÓN, SEGÚN CORRESPONDA]

ADJUDICACIÓN SIMPLIFICADA Nº [CONSIGNAR NOMENCLATURA DEL PROCEDIMIENTO]

Presente.-

Mediante el presente el suscrito, postor y/o Representante legal de [CONSIGNAR EN CASO DE SER PERSONA JURÍDICA], solicito la asignación de la bonificación del cinco por ciento (5%) sobre el puntaje total obtenido, debido a que mi representada cuenta con la condición de micro y pequeña empresa.

[CONSIGNAR CIUDAD Y FECHA]

.....
**Firma, Nombres y Apellidos del postor o
Representante legal o común, según corresponda**

Importante

- Para asignar la bonificación, el órgano encargado de las contrataciones o comité de selección, según corresponda, verifica la página web del Ministerio de Trabajo y Promoción del Empleo en la sección consulta de empresas acreditadas en el REMYPE en el link <http://www2.trabajo.gob.pe/servicios-en-linea-2-2/>.
- Para que un consorcio pueda acceder a la bonificación, cada uno de sus integrantes debe cumplir con la condición de micro y pequeña empresa.