

BASES ESTÁNDAR DE ADJUDICACIÓN SIMPLIFICADA PARA LA CONTRATACIÓN DEL SERVICIO DE CONSULTORÍA DE OBRA

Aprobado mediante Directiva N° 001-2019-OSCE/CD



***SUB DIRECCIÓN DE NORMATIVIDAD - DIRECCIÓN TÉCNICO NORMATIVA**
ORGANISMO SUPERVISOR DE LAS CONTRATACIONES DEL ESTADO - OSCE*

SIMBOLOGÍA UTILIZADA:

Nº	Símbolo	Descripción
1	[ABC] / [.....]	La información solicitada dentro de los corchetes sombreados debe ser completada por la Entidad durante la elaboración de las bases.
2	[ABC] / [.....]	Es una indicación, o información que deberá ser completada por la Entidad con posterioridad al otorgamiento de la buena pro para el caso específico de la elaboración de la PROFORMA DEL CONTRATO; o por los proveedores, en el caso de los ANEXOS de la oferta.
3	<div>Importante</div> <div>• Abc</div>	Se refiere a consideraciones importantes a tener en cuenta por el órgano encargado de las contrataciones o comité de selección, según corresponda y por los proveedores.
4	<div>Advertencia</div> <div>• Abc</div>	Se refiere a advertencias a tener en cuenta por el órgano encargado de las contrataciones o comité de selección, según corresponda y por los proveedores.
5	<div>Importante para la Entidad</div> <div>• Xyz</div>	Se refiere a consideraciones importantes a tener en cuenta por el órgano encargado de las contrataciones o comité de selección, según corresponda y deben ser eliminadas una vez culminada la elaboración de las bases.

CARACTERÍSTICAS DEL DOCUMENTO:

Las bases estándar deben ser elaboradas en formato WORD, y deben tener las siguientes características:

Nº	Características	Parámetros
1	Márgenes	Superior : 2.5 cm Inferior: 2.5 cm Izquierda: 2.5 cm Derecha: 2.5 cm
2	Fuente	Arial
3	Estilo de Fuente	Normal: Para el contenido en general Cursiva: Para el encabezado y pie de página Para las Consideraciones importantes (Ítem 3 del cuadro anterior)
4	Color de Fuente	Automático: Para el contenido en general Azul : Para las Consideraciones importantes (Ítem 3 del cuadro anterior)
5	Tamaño de Letra	16 : Para las dos primeras hojas de las Secciones General y Específica 11 : Para el nombre de los Capítulos. 10 : Para el cuerpo del documento en general 9 : Para el encabezado y pie de página Para el contenido de los cuadros, pudiendo variar, según la necesidad 8 : Para las Notas al pie
6	Alineación	Justificada: Para el contenido en general y notas al pie. Centrada : Para la primera página, los títulos de las Secciones y nombres de los Capítulos)
7	Interlineado	Sencillo
8	Espaciado	Anterior : 0 Posterior : 0

9	Subrayado	Para los nombres de las Secciones y para resaltar o hacer hincapié en algún concepto
---	-----------	--

INSTRUCCIONES DE USO:

1. Una vez registrada la información solicitada dentro de los corchetes sombreados en gris, el texto deberá quedar en letra tamaño 10, con estilo normal, sin formato de negrita y sin sombreadar.
2. La nota **IMPORTANTE** no puede ser modificada ni eliminada en la Sección General. En el caso de la Sección Específica debe seguirse la instrucción que se indica en dicha nota.

Elaboradas en enero de 2019
Modificadas en marzo, junio y diciembre 2019, julio 2020, julio y diciembre 2021 y junio de 2022

BASES ESTÁNDAR DE ADJUDICACIÓN SIMPLIFICADA PARA LA CONTRATACIÓN DEL SERVICIO DE CONSULTORÍA DE OBRA¹

ADJUDICACIÓN SIMPLIFICADA Nº 011-2022-MPR/CS PRIMERA CONVOCATORIA

CONTRATACIÓN DEL SERVICIO DE CONSULTORÍA DE OBRA PARA LA ELABORACION DEL EXPEDIENTE TECNICO DEL PROYECTO “MEJORAMIENTO DE LA INFRAESTRUCTURA VIAL URBANA DEL JR. INCA PACHACÚTEC, CUADRAS 01 Y 02, JR. JOSÉ OLAYA CUADRAS 02 AL 06 Y 08 AL 11 DEL JR. CUSCO, CUADRAS 03 AL 05, JR. AYACUCHO, CUADRAS 01 Y 02, JR UNION CUADRAS 01 Y 02 DEL JR. JUAN SIMONS, CUADRA 07 Y 08 DE LA CIUDAD DE RIOJA, DISTRITO DE RIOJA – PROVINCIA DE RIOJA – DEPARTAMENTO DE SAN MARTÍN”, CON CUI Nº 2521144.

¹ Estas Bases se utilizarán para la contratación del servicio de consultoría de obra. Para tal efecto, se deberá tener en cuenta la siguiente definición:

Consultoría de obra: Servicios profesionales altamente calificados consistente en la elaboración del expediente técnico de obras, en la supervisión de la elaboración del expediente técnico de obra o en la supervisión de obras.

DEBER DE COLABORACIÓN

La Entidad y todo proveedor que se someta a las presentes Bases, sea como participante, postor y/o contratista, deben conducir su actuación conforme a los principios previstos en la Ley de Contrataciones del Estado.

En este contexto, se encuentran obligados a prestar su colaboración al OSCE y a la Secretaría Técnica de la Comisión de Defensa de la Libre Competencia del INDECOPI, en todo momento según corresponda a sus competencias, a fin de comunicar presuntos casos de fraude, colusión y corrupción por parte de los funcionarios y servidores de la Entidad, así como los proveedores y demás actores que participan en el proceso de contratación.

De igual forma, deben poner en conocimiento del OSCE y a la Secretaría Técnica de la Comisión de Defensa de la Libre Competencia del INDECOPI los indicios de conductas anticompetitivas que se presenten durante el proceso de contratación, en los términos del Decreto Legislativo N° 1034, "Ley de Represión de Conductas Anticompetitivas", o norma que la sustituya, así como las demás normas de la materia.

La Entidad y todo proveedor que se someta a las presentes Bases, sea como participante, postor y/o contratista del proceso de contratación deben permitir al OSCE o a la Secretaría Técnica de la Comisión de Defensa de la Libre Competencia del INDECOPI el acceso a la información referida a las contrataciones del Estado que sea requerida, prestar testimonio o absolución de posiciones que se requieran, entre otras formas de colaboración.

SECCIÓN GENERAL

DISPOSICIONES COMUNES DEL PROCEDIMIENTO DE SELECCIÓN

(ESTA SECCIÓN NO DEBE SER MODIFICADA EN NINGÚN EXTREMO, BAJO SANCIÓN DE NULIDAD)

CAPÍTULO I ETAPAS DEL PROCEDIMIENTO DE SELECCIÓN

1.1. REFERENCIAS

Cuando en el presente documento se mencione la palabra Ley, se entiende que se está haciendo referencia a la Ley N° 30225, Ley de Contrataciones del Estado, y cuando se mencione la palabra Reglamento, se entiende que se está haciendo referencia al Reglamento de la Ley de Contrataciones del Estado aprobado por Decreto Supremo N° 344-2018-EF.

Las referidas normas incluyen sus respectivas modificaciones, de ser el caso.

1.2. CONVOCATORIA

Se realiza a través de su publicación en el SEACE de conformidad con lo señalado en el artículo 54 del Reglamento, en la fecha señalada en el calendario del procedimiento de selección, debiendo adjuntar las bases y resumen ejecutivo.

1.3. REGISTRO DE PARTICIPANTES

El registro de participantes se realiza conforme al artículo 55 del Reglamento. En el caso de un consorcio, basta que se registre uno (1) de sus integrantes.

Importante

- *Para registrarse como participante en un procedimiento de selección convocado por las Entidades del Estado Peruano, es necesario que los proveedores cuenten con inscripción vigente y estar habilitados ante el Registro Nacional de Proveedores (RNP) que administra el Organismo Supervisor de las Contrataciones del Estado (OSCE). Para obtener mayor información, se puede ingresar a la siguiente dirección electrónica: www.rnp.gob.pe.*
- *Los proveedores que deseen registrar su participación deben ingresar al SEACE utilizando su Certificado SEACE (usuario y contraseña). Asimismo, deben observar las instrucciones señaladas en el documento de orientación "Guía para el registro de participantes electrónico" publicado en <https://www2.seace.gob.pe/>.*
- *En caso los proveedores no cuenten con inscripción vigente en el RNP y/o se encuentren inhabilitados o suspendidos para ser participantes, postores y/o contratistas, el SEACE restringirá su registro, quedando a potestad de estos intentar nuevamente registrar su participación en el procedimiento de selección en cualquier otro momento, dentro del plazo establecido para dicha etapa, siempre que haya obtenido la vigencia de su inscripción o quedado sin efecto la sanción que le impuso el Tribunal de Contrataciones del Estado.*

1.4. FORMULACIÓN DE CONSULTAS Y OBSERVACIONES A LAS BASES

La formulación de consultas y observaciones a las bases se efectúa de conformidad con lo establecido en los numerales 72.1 y 72.2 del artículo 72 del Reglamento, así como el literal a) del artículo 89 del Reglamento.

1.5. ABSOLUCIÓN DE CONSULTAS, OBSERVACIONES E INTEGRACIÓN DE BASES

La absolución de consultas, observaciones e integración de las bases se realizan conforme a las disposiciones previstas en el numeral 72.4 del artículo 72 y el literal a) del artículo 89 del Reglamento.

Importante

- *No se absolverán consultas y observaciones a las bases que se presenten en forma física.*
- *Cuando exista divergencia entre lo indicado en el pliego de absolución de consultas y observaciones y la integración de bases, prevalece lo absuelto en el referido pliego; sin perjuicio, del deslinde de responsabilidades correspondiente.*

1.6. FORMA DE PRESENTACIÓN DE OFERTAS

Las ofertas se presentan conforme lo establecido en el artículo 59 y en el artículo 90 del Reglamento.

Las declaraciones juradas, formatos o formularios previstos en las bases que conforman la oferta deben estar debidamente firmados por el postor (firma manuscrita o digital, según la Ley N° 27269, Ley de Firmas y Certificados Digitales²). Los demás documentos deben ser visados por el postor. En el caso de persona jurídica, por su representante legal, apoderado o mandatario designado para dicho fin y, en el caso de persona natural, por este o su apoderado. No se acepta el pegado de la imagen de una firma o visto. Las ofertas se presentan foliadas.

Importante

- *Los formularios electrónicos que se encuentran en el SEACE y que los proveedores deben llenar para presentar sus ofertas, tienen carácter de declaración jurada.*
- *En caso la información contenida en los documentos escaneados que conforman la oferta no coincida con lo declarado a través del SEACE, prevalece la información declarada en los documentos escaneados.*
- *No se tomará en cuenta las ofertas que se presenten en físico a la Entidad.*

1.7. PRESENTACIÓN Y APERTURA DE OFERTAS

El participante presentará su oferta de manera electrónica a través del SEACE, desde las 00:01 horas hasta las 23:59 horas del día establecido para el efecto en el cronograma del procedimiento; adjuntando el archivo digitalizado que contenga los documentos que conforman la oferta de acuerdo a lo requerido en las bases.

El participante debe verificar antes de su envío, bajo su responsabilidad, que el archivo pueda ser descargado y su contenido sea legible.

Importante

Los integrantes de un consorcio no pueden presentar ofertas individuales ni conformar más de un consorcio en un procedimiento de selección, o en un determinado ítem cuando se trate de procedimientos de selección según relación de ítems.

En la apertura electrónica de la oferta técnica, el órgano encargado de las contrataciones o el comité de selección, según corresponda, verifica la presentación de lo exigido en la sección específica de las bases de conformidad con el numeral 81.2 del artículo 81 del Reglamento y determina si las ofertas responden a las características y/o requisitos y condiciones de los

² Para mayor información sobre la normativa de firmas y certificados digitales ingresar a: <https://www.indecopi.gob.pe/web/firmas-digitales/firmar-y-certificados-digitales>

Términos de Referencia, detallados en la sección específica de las bases. De no cumplir con lo requerido, la oferta se considera no admitida.

1.8. CALIFICACIÓN Y EVALUACIÓN DE LAS OFERTAS

La calificación y evaluación de los postores se realiza conforme los requisitos de calificación y factores de evaluación que se indican en la sección específica de las bases.

La evaluación técnica y económica se realiza sobre la base de:

Oferta técnica : 100 puntos
Oferta económica : 100 puntos

1.8.1 CALIFICACIÓN DE LAS OFERTAS TÉCNICAS

La calificación de las ofertas técnicas se realiza conforme a lo establecido en el numeral 82.1 del artículo 82 del Reglamento.

1.8.2 EVALUACIÓN DE LAS OFERTAS TÉCNICAS

La evaluación de las ofertas técnicas se realiza conforme a lo establecido en los numerales 82.2 y 82.3 del artículo 82 del Reglamento.

1.8.3 APERTURA Y EVALUACIÓN DE OFERTAS ECONÓMICAS

El órgano encargado de las contrataciones o el comité de selección, según corresponda, evalúa las ofertas económicas y determina el puntaje total de las ofertas conforme a lo dispuesto en el artículo 83 del Reglamento así como los coeficientes de ponderación previstos en la sección específica de las bases.

Importante

En el caso de contratación de consultorías de obras a ser prestadas fuera de la provincia de Lima y Callao, cuyo valor referencial no supere los doscientos mil Soles (S/ 200,000.00), a solicitud del postor se asigna una bonificación equivalente al diez por ciento (10%) sobre el puntaje total obtenido por los postores con domicilio en la provincia donde prestará el servicio, o en las provincias colindantes, sean o no pertenecientes al mismo departamento o región. El domicilio es el consignado en la constancia de inscripción ante el RNP³. Lo mismo aplica en el caso de procedimientos de selección por relación de ítems, cuando algún ítem no supera el monto señalado anteriormente.

1.9. SUBSANACIÓN DE LAS OFERTAS

La subsanación de las ofertas se sujeta a lo establecido en el artículo 60 del Reglamento. El plazo que se otorgue para la subsanación no puede ser inferior a un (1) día hábil.

La solicitud de subsanación se realiza de manera electrónica a través del SEACE y será remitida al correo electrónico consignado por el postor al momento de realizar su inscripción en el RNP, siendo su responsabilidad el permanente seguimiento de las notificaciones a dicho correo. La notificación de la solicitud se entiende efectuada el día de su envío al correo electrónico.

³ La constancia de inscripción electrónica se visualizará en el portal web del Registro Nacional de Proveedores: www.rnp.gob.pe

La presentación de las subsanaciones se realiza a través del SEACE. No se tomará en cuenta la subsanación que se presente en físico a la Entidad.

1.10. OTORGAMIENTO DE LA BUENA PRO

La buena pro se otorga luego de la evaluación correspondiente según lo indicado en el numeral 1.8.3 de la presente sección.

Previo al otorgamiento de la buena pro, el órgano encargado de las contrataciones o el comité de selección, según corresponda, aplica lo dispuesto en los numerales 68.5 y 68.6 del artículo 68 del Reglamento, de ser el caso.

En el supuesto de que dos (2) o más ofertas empaten, el otorgamiento de la buena pro se efectúa siguiendo estrictamente el orden señalado en el numeral 91.2 del artículo 91 del Reglamento.

El desempate mediante sorteo se realiza de manera electrónica a través del SEACE.

Definida la oferta ganadora, el órgano encargado de las contrataciones o el comité de selección, según corresponda, otorga la buena pro, mediante su publicación en el SEACE, incluyendo el cuadro comparativo y las actas debidamente motivadas de los resultados de la admisión, no admisión, calificación, descalificación, evaluación y el otorgamiento de la buena pro.

1.11. CONSENTIMIENTO DE LA BUENA PRO

Cuando se hayan presentado dos (2) o más ofertas, el consentimiento de la buena pro se produce a los cinco (5) días hábiles siguientes de la notificación de su otorgamiento, sin que los postores hayan ejercido el derecho de interponer el recurso de apelación.

En caso que se haya presentado una sola oferta, el consentimiento de la buena pro se produce el mismo día de la notificación de su otorgamiento.

El consentimiento del otorgamiento de la buena pro se publica en el SEACE al día hábil siguiente de producido.

Importante

Una vez consentido el otorgamiento de la buena pro, el órgano encargado de las contrataciones o el órgano de la Entidad al que se haya asignado tal función realiza la verificación de la oferta presentada por el postor ganador de la buena pro conforme lo establecido en el numeral 64.6 del artículo 64 del Reglamento.

CAPÍTULO II SOLUCIÓN DE CONTROVERSIAS DURANTE EL PROCEDIMIENTO DE SELECCIÓN

2.1. RECURSO DE APELACIÓN

A través del recurso de apelación se pueden impugnar los actos dictados durante el desarrollo del procedimiento de selección hasta antes del perfeccionamiento del contrato.

El recurso de apelación se presenta ante la Entidad convocante, y es conocido y resuelto por su Titular, cuando el valor referencial sea igual o menor a cincuenta (50) UIT. Cuando el valor referencial sea mayor a dicho monto, el recurso de apelación se presenta ante y es resuelto por el Tribunal de Contrataciones del Estado.

En los procedimientos de selección según relación de ítems, el valor referencial total del procedimiento determina ante quién se presenta el recurso de apelación.

Los actos que declaren la nulidad de oficio, la cancelación del procedimiento de selección y otros actos emitidos por el Titular de la Entidad que afecten la continuidad de este, se impugnan ante el Tribunal de Contrataciones del Estado.

Importante

- *Una vez otorgada la buena pro, el órgano encargado de las contrataciones o el comité de selección, según corresponda, está en la obligación de permitir el acceso de los participantes y postores al expediente de contratación, salvo la información calificada como secreta, confidencial o reservada por la normativa de la materia, a más tardar dentro del día siguiente de haberse solicitado por escrito.*
- *A efectos de recoger la información de su interés, los postores pueden valerse de distintos medios, tales como: (i) la lectura y/o toma de apuntes, (ii) la captura y almacenamiento de imágenes, e incluso (iii) pueden solicitar copia de la documentación obrante en el expediente, siendo que, en este último caso, la Entidad deberá entregar dicha documentación en el menor tiempo posible, previo pago por tal concepto.*
- *El recurso de apelación se presenta ante la Mesa de Partes del Tribunal o ante las oficinas desconcentradas del OSCE o en la Unidad de Trámite Documentario de la Entidad, según corresponda.*

2.2. PLAZOS DE INTERPOSICIÓN DEL RECURSO DE APELACIÓN

La apelación contra el otorgamiento de la buena pro o contra los actos dictados con anterioridad a ella se interpone dentro de los cinco (5) días hábiles siguientes de haberse notificado el otorgamiento de la buena pro.

La apelación contra los actos dictados con posterioridad al otorgamiento de la buena pro, contra la declaración de nulidad, cancelación y declaratoria de desierto del procedimiento, se interpone dentro de los cinco (5) días hábiles siguientes de haberse tomado conocimiento del acto que se desea impugnar.

CAPÍTULO III DEL CONTRATO

3.1. PERFECCIONAMIENTO DEL CONTRATO

Los plazos y el procedimiento para perfeccionar el contrato se realiza conforme a lo indicado en el artículo 141 del Reglamento.

Para perfeccionar el contrato, el postor ganador de la buena pro debe presentar los documentos señalados en el artículo 139 del Reglamento y los previstos en la sección específica de las bases.

3.2. GARANTÍAS

Las garantías que deben otorgar los postores y/o contratistas, según corresponda, son las de fiel cumplimiento del contrato y por los adelantos.

3.2.1. GARANTÍA DE FIEL CUMPLIMIENTO

Como requisito indispensable para perfeccionar el contrato, el postor ganador debe entregar a la Entidad la garantía de fiel cumplimiento del mismo por una suma equivalente al diez por ciento (10%) del monto del contrato original. Esta se mantiene vigente hasta el consentimiento de la liquidación final.

3.2.2. GARANTÍA DE FIEL CUMPLIMIENTO POR PRESTACIONES ACCESORIAS

En las contrataciones que conllevan la ejecución de prestaciones accesorias, tales como mantenimiento, reparación o actividades afines, se otorga una garantía adicional por una suma equivalente al diez por ciento (10%) del monto del contrato de la prestación accesorio, la misma que debe ser renovada periódicamente hasta el cumplimiento total de las obligaciones garantizadas.

Importante

En los contratos de consultorías de obras que celebren las Entidades con las micro y pequeñas empresas, estas últimas pueden otorgar como garantía de fiel cumplimiento el diez por ciento (10%) del monto del contrato, porcentaje que es retenido por la Entidad durante la primera mitad del número total de pagos a realizarse, de forma prorrateada en cada pago, con cargo a ser devuelto a la finalización del mismo, conforme lo establecen los numerales 149.4 y 149.5 del artículo 149 del Reglamento y numeral 151.2 del artículo 151 del Reglamento.

3.2.3. GARANTÍA POR ADELANTO

En caso se haya previsto en la sección específica de las bases la entrega de adelantos, el contratista debe presentar una garantía emitida por idéntico monto conforme a lo estipulado en el artículo 153 del Reglamento.

3.3. REQUISITOS DE LAS GARANTÍAS

Las garantías que se presenten deben ser incondicionales, solidarias, irrevocables y de realización automática en el país, al solo requerimiento de la Entidad. Asimismo, deben ser emitidas por empresas que se encuentren bajo la supervisión directa de la Superintendencia de Banca, Seguros y Administradoras Privadas de Fondos de Pensiones y que cuenten con

clasificación de riesgo B o superior. Asimismo, deben estar autorizadas para emitir garantías; o estar consideradas en la última lista de bancos extranjeros de primera categoría que periódicamente publica el Banco Central de Reserva del Perú.

Importante

Corresponde a la Entidad verificar que las garantías presentadas por el postor ganador de la buena pro y/o contratista cumplan con los requisitos y condiciones necesarios para su aceptación y eventual ejecución; sin perjuicio de la determinación de las responsabilidades funcionales que correspondan.

Advertencia

Los funcionarios de las Entidades no deben aceptar garantías emitidas bajo condiciones distintas a las establecidas en el presente numeral, debiendo tener en cuenta lo siguiente:

1. La clasificadora de riesgo que asigna la clasificación a la empresa que emite la garantía debe encontrarse listada en el portal web de la SBS (<http://www.sbs.gob.pe/sistema-financiero/clasificadoras-de-riesgo>).

2. Se debe identificar en la página web de la clasificadora de riesgo respectiva, cuál es la clasificación vigente de la empresa que emite la garantía, considerando la vigencia a la fecha de emisión de la garantía.

3. Para fines de lo establecido en el artículo 148 del Reglamento, la clasificación de riesgo B, incluye las clasificaciones B+ y B.

4. Si la empresa que otorga la garantía cuenta con más de una clasificación de riesgo emitida por distintas empresas listadas en el portal web de la SBS, bastará que en una de ellas cumpla con la clasificación mínima establecida en el Reglamento.

En caso exista alguna duda sobre la clasificación de riesgo asignada a la empresa emisora de la garantía, se deberá consultar a la clasificadora de riesgos respectiva.

De otro lado, además de cumplir con el requisito referido a la clasificación de riesgo, a efectos de verificar si la empresa emisora se encuentra autorizada por la SBS para emitir garantías, debe revisarse el portal web de dicha Entidad (<http://www.sbs.gob.pe/sistema-financiero/relacion-de-empresas-que-se-encuentran-autorizadas-a-emitir-cartas-fianza>).

Los funcionarios competentes deben verificar la autenticidad de la garantía a través de los mecanismos establecidos (consulta web, teléfono u otros) por la empresa emisora.

3.4. EJECUCIÓN DE GARANTÍAS

La Entidad puede solicitar la ejecución de las garantías conforme a los supuestos contemplados en el artículo 155 del Reglamento.

3.5. ADELANTOS

La Entidad puede entregar adelantos directos al contratista, los que en ningún caso exceden en conjunto del treinta por ciento (30%) del monto del contrato original, siempre que ello haya sido previsto en la sección específica de las bases.

3.6. PENALIDADES

3.6.1. PENALIDAD POR MORA EN LA EJECUCIÓN DE LA PRESTACIÓN

En caso de retraso injustificado del contratista en la ejecución de las prestaciones objeto del contrato, la Entidad le aplica automáticamente una penalidad por mora por cada día

de atraso, de conformidad con el artículo 162 del Reglamento.

3.6.2. OTRAS PENALIDADES

La Entidad puede establecer penalidades distintas a la mencionada en el numeral precedente, según lo previsto en el artículo 163 del Reglamento y lo indicado en la sección específica de las bases.

Estos dos tipos de penalidades se calculan en forma independiente y pueden alcanzar cada una un monto máximo equivalente al diez por ciento (10%) del monto del contrato vigente, o de ser el caso, del ítem que debió ejecutarse.

3.7. PAGOS

El pago se realiza después de ejecutada la respectiva prestación, pudiendo contemplarse pagos a cuenta, según la forma establecida en la sección específica de las bases o en el contrato.

La Entidad paga las contraprestaciones pactadas a favor del contratista dentro de los diez (10) días calendario siguientes de otorgada la conformidad de los servicios, siempre que se verifiquen las condiciones establecidas en el contrato para ello, bajo responsabilidad del funcionario competente.

La conformidad se emite en un plazo máximo de quince (15) días, bajo responsabilidad del funcionario que debe emitir la conformidad.

En el caso que se haya suscrito contrato con un consorcio, el pago se realizará de acuerdo a lo que se indique en el contrato de consorcio.

Advertencia

En caso de retraso en los pagos a cuenta o pago final por parte de la Entidad, salvo que se deba a caso fortuito o fuerza mayor, esta reconoce al contratista los intereses legales correspondientes, de conformidad con el artículo 39 de la Ley y 171 del Reglamento, debiendo repetir contra los responsables de la demora injustificada.

3.8. INCUMPLIMIENTO DEL CONTRATO

Las causales para la resolución del contrato, serán aplicadas de conformidad con el artículo 36 de la Ley y 164 del Reglamento.

3.9. DISPOSICIONES FINALES

Todos los demás aspectos del presente procedimiento no contemplados en las bases se regirán supletoriamente por la Ley y su Reglamento, así como por las disposiciones legales vigentes.

SECCIÓN ESPECÍFICA

CONDICIONES ESPECIALES DEL PROCEDIMIENTO DE SELECCIÓN

(EN ESTA SECCIÓN LA ENTIDAD DEBERÁ COMPLETAR LA INFORMACIÓN EXIGIDA, DE ACUERDO A LAS INSTRUCCIONES INDICADAS)

CAPÍTULO I GENERALIDADES

1.1. ENTIDAD CONVOCANTE

Nombre : MUNICIPALIDAD PROVINCIAL DE RIOJA
RUC N° : 20148170933
Domicilio legal : JR. SAN MARTIN 1000 – 1002 (PLAZA DE ARMAS)
Teléfono: : 042 – 558851
Correo electrónico: : logisticamunirioja@gmail.com

1.2. OBJETO DE LA CONVOCATORIA

El presente procedimiento de selección tiene por objeto la contratación del servicio de consultoría de obra para la elaboración del expediente técnico del proyecto **“MEJORAMIENTO DE LA INFRAESTRUCTURA VIAL Y URBANA DEL JR. INCA PACHACÚTEC, CUADRAS 01 Y 02, JR. JOSÉ OLAYA CUADRAS 02 AL 06 Y 08 AL 11 DEL JR. CUSCO, CUADRAS 03 AL 05, JR. AYACUCHO, CUADRAS 01 Y 02, JR. UNIÓN CUADRAS 01 Y 02 DEL JR. JUAN SIMONS, CUADRA 07 Y 08 DE LA CIUDAD DE RIOJA, DISTRITO DE RIOJA – PROVINCIA DE RIOJA – DEPARTAMENTO DE SAN MARTÍN”, CON CUI N° 2521144.**

1.3. VALOR REFERENCIAL ⁴

El valor referencial asciende a **S/ 184,301.25 (Ciento ochenta y cuatro mil trescientos uno con 25/100 soles)**, incluidos los impuestos de Ley y cualquier otro concepto que incida en el costo total del servicio de consultoría de obra. El valor referencial ha sido calculado al mes de junio de 2022.

Valor Referencial (VR)	Límites ⁵	
	Inferior	Superior
S/ 184,301.25 (Ciento ochenta y cuatro mil trescientos uno con 25/100 soles)	S/ 165,871.13 (Ciento sesenta y cinco mil ochocientos setenta y uno con 13/100 soles)	S/202,731.37 (Doscientos dos mil setecientos treinta y uno con 37/100 soles)

Importante

Las ofertas económicas no pueden exceder los límites del valor referencial de conformidad con el numeral 28.2 del artículo 28 de la Ley.

⁴ El monto del valor referencial indicado en esta sección de las bases no debe diferir del monto del valor referencial consignado en la ficha del procedimiento en el SEACE. No obstante, de existir contradicción entre estos montos, primará el monto del valor referencial indicado en las bases aprobadas.

⁵ De acuerdo a lo señalado en el artículo 48 del Reglamento, estos límites se calculan considerando dos (2) decimales. Para ello, si el límite inferior tiene más de dos decimales, se aumenta en un dígito el valor del segundo decimal; en el caso del límite superior, se considera el valor del segundo decimal sin efectuar el redondeo.

De conformidad con lo señalado en el numeral 2 de la citada Disposición Complementaria Final, en las bases se debe establecer además del valor referencial, los límites de este, con y sin IGV, tal como se indica a continuación:

Valor Referencial (VR)	Límite Inferior		Límite Superior	
	Con IGV	Sin IGV	Con IGV	Sin IGV
S/ 184,301.25 (Ciento ochenta y cuatro mil trescientos uno con 25/100 soles)	S/ 165,871.13 (Ciento sesenta y cinco mil ochocientos setenta uno con 13/100)	S/ 140,568.75 (Ciento cuarenta mil quinientos sesenta y ocho con 75/100)	202,731.37 (Doscientos dos mil setecientos treinta y uno con 37/100 soles)	S/ 171,806.25 (Ciento setenta y un mil ochocientos seis con 25/100 soles)

1.4. EXPEDIENTE DE CONTRATACIÓN

El expediente de contratación fue aprobado mediante RESOLUCION GERENCIAL N° 073-2022-GM/MPR el 26 de julio de 2022.

1.5. FUENTE DE FINANCIAMIENTO

RECURSOS DETERMINADOS

Importante

La fuente de financiamiento debe corresponder a aquella prevista en la Ley de Equilibrio Financiero del Presupuesto del Sector Público del año fiscal en el cual se convoca el procedimiento de selección.

1.6. SISTEMA DE CONTRATACIÓN

El presente procedimiento se rige por el sistema de A SUMA ALZADA, de acuerdo con lo establecido en el expediente de contratación respectivo.

Importante

En el caso de supervisión de obras, cuando se haya previsto que las actividades comprenden la liquidación del contrato de obra, la supervisión se rige bajo el sistema de tarifas mientras que la liquidación se rige bajo el sistema a suma alzada.

1.7. ALCANCES DEL REQUERIMIENTO

El alcance de la prestación está definido en el Capítulo III de la presente sección de las bases.

1.8. PLAZO DE PRESTACIÓN DEL SERVICIO DE CONSULTORÍA DE OBRA

Los servicios de consultoría de obra materia de la presente convocatoria se prestarán en el plazo de **90 días calendarios** en concordancia con lo establecido en el expediente de contratación.

Importante

En el caso de supervisión de obras, el plazo inicial del contrato debe estar vinculado al del contrato de la obra a ejecutar y comprender hasta la liquidación de la obra, de conformidad con el artículo 10 de la Ley.

1.9. COSTO DE REPRODUCCIÓN Y ENTREGA DE BASES

Los participantes registrados tienen el derecho de recabar un ejemplar de las bases, para cuyo efecto deben cancelar será de S/ 10.00 (diez con 00/100 soles) en la cancelados en la caja de la Municipalidad Provincial de Rioja.

Importante

El costo de entrega de un ejemplar de las bases no puede exceder el costo de su reproducción.

1.10. BASE LEGAL

- Ley N° 31365 Ley de Presupuesto del Sector Público para el Año Fiscal 2022.
- Ley N° 31366 Ley de Equilibrio Financiero del Presupuesto del Sector Público del año fiscal 2022.
- Ley De Endeudamiento Del Sector Público Para El Año Fiscal 2022
- Decreto Supremo N° 011-79-VC.
- TUO de la Ley de Contrataciones del Estado aprobado mediante Decreto Supremo N° 082-2019-EF y publicado en el Diario Oficial El Peruano el 13 de marzo de 2019, y modificatorias
- Decreto Supremo N° 344 – 2018 – EF, que aprueba el Reglamento de la Ley de Contrataciones del Estado, y modificatorias.
- Resolución Ministerial N° 258-2020-MTC/01 – Protocolo Sanitario Sectorial para la prevención del COVID 19 en el transporte terrestre y ferroviario de carga y mercancías y actividades conexas de ámbito nacional.
- Resolución Ministerial N° 448-2020-MINSA, modifica la RM N° 377-2020/MINSA
- TUO de la Ley N° 27444 Ley de Procedimiento Administrativo General aprobado mediante D.S N° 004- 2019-JUS.
- Decreto Supremo N° 011-79-VC.
- Texto Único Ordenado de la Ley N° 27806, Ley de Transparencia y de Acceso a la Información Pública, aprobado por Decreto Supremo N° 043-2003-PCM.
- Código Civil.
- Directivas del OSCE

Las referidas normas incluyen sus respectivas modificaciones, de ser el caso.

CAPÍTULO II DEL PROCEDIMIENTO DE SELECCIÓN

2.1. CALENDARIO DEL PROCEDIMIENTO DE SELECCIÓN

Según el cronograma de la ficha de selección de la convocatoria publicada en el SEACE.

Importante

De conformidad con la vigesimosegunda Disposición Complementaria Final del Reglamento, en caso la Entidad (Ministerios y sus organismos públicos, programas o proyectos adscritos) haya difundido el requerimiento a través del SEACE siguiendo el procedimiento establecido en dicha disposición, no procede formular consultas u observaciones al requerimiento.

2.2. CONTENIDO DE LAS OFERTAS

2.2.1. OFERTA TÉCNICA

La oferta contendrá, además de un índice de documentos⁶, la siguiente documentación:

2.2.1.1. Documentación de presentación obligatoria

A. Documentos para la admisión de la oferta

a.1) Declaración jurada de datos del postor. (**Anexo N° 1**)

a.2) Documento que acredite la representación de quien suscribe la oferta.

En caso de persona jurídica, copia del certificado de vigencia de poder del representante legal, apoderado o mandatario designado para tal efecto.

En caso de persona natural, copia del documento nacional de identidad o documento análogo, o del certificado de vigencia de poder otorgado por persona natural, del apoderado o mandatario, según corresponda.

En el caso de consorcios, este documento debe ser presentado por cada uno de los integrantes del consorcio que suscriba la promesa de consorcio, según corresponda.

Advertencia

De acuerdo con el artículo 4 del Decreto Legislativo N° 1246, las Entidades están prohibidas de exigir a los administrados o usuarios la información que puedan obtener directamente mediante la interoperabilidad a que se refieren los artículos 2 y 3 de dicho Decreto Legislativo. En esa medida, si la Entidad es usuaria de la Plataforma de Interoperabilidad del Estado – PIDE⁷ y siempre que el servicio web se encuentre activo en el Catálogo de Servicios de dicha plataforma, no corresponderá exigir el certificado de vigencia de poder y/o documento nacional de identidad.

a.3) Declaración jurada de acuerdo con el literal b) del artículo 52 del Reglamento. (**Anexo N° 2**)

⁶ La omisión del índice no determina la no admisión de la oferta.

⁷ Para mayor información de las Entidades usuarias y del Catálogo de Servicios de la Plataforma de Interoperabilidad del Estado – PIDE ingresar al siguiente enlace <https://www.gobiernodigital.gob.pe/interoperabilidad/>

- a.4) Declaración jurada de cumplimiento de los Términos de Referencia contenidos en el numeral 3.1 del Capítulo III de la presente sección. (**Anexo Nº 3**)
- a.5) Declaración jurada de plazo de prestación del servicio de consultoría de obra. (**Anexo Nº 4**).
- a.6) Promesa de consorcio con firmas legalizadas, de ser el caso, en la que se consigne los integrantes, el representante común, el domicilio común y las obligaciones a las que se compromete cada uno de los integrantes del consorcio así como el porcentaje equivalente a dichas obligaciones. (**Anexo Nº 5**)

Importante

El órgano encargado de las contrataciones o el comité de selección, según corresponda, verifica la presentación de los documentos requeridos. De no cumplir con lo requerido, la oferta se considera no admitida.

B. Documentos para acreditar los requisitos de calificación

Incorporar en la oferta los documentos que acreditan los “**Requisitos de Calificación**” que se detallan en el numeral 3.2 del Capítulo III de la presente sección de las bases.

2.2.1.2. Documentación de presentación facultativa:

- a) En el caso de microempresas y pequeñas empresas integradas por personas con discapacidad, o en el caso de consorcios conformados en su totalidad por estas empresas, deben presentar la constancia o certificado con el cual acredite su inscripción en el Registro de Empresas Promocionales para Personas con Discapacidad⁸.
- b) Incorporar en la oferta los documentos que acreditan los “**Factores de Evaluación**” establecidos en el Capítulo IV de la presente sección de las bases, a efectos de obtener el puntaje previsto en dicho Capítulo para cada factor.
- c) Solicitud de bonificación por tener la condición de micro y pequeña empresa. (**Anexo Nº 11**)
- d) Los postores con domicilio en la provincia donde se prestará el servicio de consultoría de obra, o en las provincias colindantes, sean o no pertenecientes al mismo departamento o región, pueden presentar la solicitud de bonificación por servicios prestados fuera de la provincia de Lima y Callao, según **Anexo Nº 10**.

Advertencia

El órgano encargado de las contrataciones o el comité de selección, según corresponda, no podrá exigir al postor la presentación de documentos que no hayan sido indicados en los acápite “Documentos para la admisión de la oferta”, “Requisitos de calificación” y “Factores de evaluación”.

⁸ Dicho documento se tendrá en consideración en caso de empate, conforme a lo previsto en el artículo 91 del Reglamento.

2.2.2. OFERTA ECONÓMICA

La oferta económica expresada en SOLES, Adjuntar obligatoriamente el **Anexo N° 6**.

El monto total de la oferta económica y los subtotales que lo componen deben ser expresados con dos (2) decimales. Los precios unitarios o tarifas pueden ser expresados con más de dos (2) decimales.

Importante

- *El órgano encargado de las contrataciones o el comité de selección, según corresponda, declara no admitidas las ofertas que no se encuentren dentro de los límites del valor referencial previstos en el numeral 28.2 del artículo 28 de la Ley.*
- *La estructura de costos, se presenta para el perfeccionamiento del contrato.*

2.3. DETERMINACIÓN DEL PUNTAJE TOTAL DE LAS OFERTAS

Una vez evaluadas las ofertas técnica y económica se procederá a determinar el puntaje total de las mismas.

El puntaje total de las ofertas es el promedio ponderado de ambas evaluaciones, obtenido de la aplicación de la siguiente fórmula:

$$PTP_i = c_1 PT_i + c_2 Pe_i$$

Donde:

- PTP_i = Puntaje total del postor i
PT_i = Puntaje por evaluación técnica del postor i
Pe_i = Puntaje por evaluación económica del postor i
c₁ = Coeficiente de ponderación para la evaluación técnica.
c₂ = Coeficiente de ponderación para la evaluación económica.

Se aplicarán las siguientes ponderaciones:

- c₁ = 0.90
c₂ = 0.10

Donde: c₁ + c₂ = 1.00

2.4. PRESENTACIÓN DEL RECURSO DE APELACIÓN

“El recurso de apelación se presenta ante la Unidad de Trámite Documentario de la Entidad.

En caso el participante o postor opte por presentar recurso de apelación y por otorgar la garantía mediante depósito en cuenta bancaria, se debe realizar el abono en:

N ° de Cuenta : 00532-007941

Banco : BANCO DE LA NACION

2.5. REQUISITOS PARA PERFECCIONAR EL CONTRATO

El postor ganador de la buena pro debe presentar los siguientes documentos para perfeccionar el contrato:

- a) Garantía de fiel cumplimiento del contrato.
- b) Garantía de fiel cumplimiento por prestaciones accesorias, de ser el caso.
- c) Contrato de consorcio con firmas legalizadas ante Notario de cada uno de los integrantes,

- de ser el caso.
- d) Código de cuenta interbancaria (CCI) o, en el caso de proveedores no domiciliados, el número de su cuenta bancaria y la entidad bancaria en el exterior.
 - e) Copia de la vigencia del poder del representante legal de la empresa que acredite que cuenta con facultades para perfeccionar el contrato, cuando corresponda.
 - f) Copia de DNI del postor en caso de persona natural, o de su representante legal en caso de persona jurídica.

Advertencia

De acuerdo con el artículo 4 del Decreto Legislativo N° 1246, las Entidades están prohibidas de exigir a los administrados o usuarios la información que puedan obtener directamente mediante la interoperabilidad a que se refieren los artículos 2 y 3 de dicho Decreto Legislativo. En esa medida, si la Entidad es usuaria de la Plataforma de Interoperabilidad del Estado – PIDE⁹ y siempre que el servicio web se encuentre activo en el Catálogo de Servicios de dicha plataforma, no corresponderá exigir los documentos previstos en los literales e) y f).

- g) Domicilio para efectos de la notificación durante la ejecución del contrato.
- h) Detalle de los precios unitarios de la oferta económica¹⁰.
- i) Estructura de costos de la oferta económica.
- j) Detalle del monto de la oferta económica de cada uno de los servicios de consultoría de obra que conforman el paquete¹¹.
- k) Copia de los diplomas que acrediten la formación académica requerida del personal clave, en caso que el grado o título profesional requerido no se encuentren publicados en el Registro Nacional de Grados Académicos y Títulos Profesionales a cargo de la de la Superintendencia Nacional de Educación Superior Universitaria – SUNEDU¹².
- l) Copia de (i) contratos y su respectiva conformidad o (ii) constancias o (iii) certificados o (iv) cualquier otra documentación que, de manera fehaciente demuestre la experiencia del personal clave.
- m) Copia de documentos que sustenten la propiedad, la posesión, el compromiso de compra venta o alquiler u otro documento que acredite la disponibilidad del requisito de calificación equipamiento estratégico. En el caso que el postor ganador sea un consorcio los documentos de acreditación de este requisito pueden estar a nombre del consorcio o de uno de sus integrantes¹³.

Importante

- *La Entidad debe aceptar las diferentes denominaciones utilizadas para acreditar la carrera profesional requerida, aun cuando no coincida literalmente con aquella prevista en los requisitos de calificación (por ejemplo Ingeniería Ambiental, Ingeniería en Gestión Ambiental, Ingeniería y Gestión Ambiental u otras denominaciones).*
- *Los documentos que acreditan la experiencia del personal clave deben incluir como mínimo los nombres y apellidos del personal, el cargo desempeñado, el plazo de la prestación indicando el día, mes y año de inicio y culminación, el nombre de la Entidad u organización que emite el documento, la fecha de emisión y nombres y apellidos de quien suscribe el documento.*

En caso estos documentos establezcan el plazo de la experiencia adquirida por el personal clave en meses sin especificar los días la Entidad debe considerar el mes completo.

⁹ Para mayor información de las Entidades usuarias y del Catálogo de Servicios de la Plataforma de Interoperabilidad del Estado – PIDE ingresar al siguiente enlace <https://www.gobiernodigital.gob.pe/interoperabilidad/>

¹⁰ Incluir solo en caso de la contratación bajo el sistema a suma alzada.

¹¹ Incluir solo en caso de contrataciones por paquete.

¹² <https://enlinea.sunedu.gob.pe/>

¹³ Incluir solo en caso se haya incluido el equipamiento estratégico como requisito de calificación.

De presentarse experiencia ejecutada paralelamente (traslape), para el cómputo del tiempo de dicha experiencia sólo se considerará una vez el periodo traslapado. No obstante, de presentarse periodos traslapados en el supervisor de obra, no se considera ninguna de las experiencias acreditadas, salvo la supervisión de obras por paquete.

Se considerará aquella experiencia que no tenga una antigüedad mayor a veinticinco (25) años anteriores a la fecha de la presentación de ofertas.

Asimismo, la Entidad debe valorar de manera integral los documentos presentados para acreditar dicha experiencia. En tal sentido, aun cuando en los documentos presentados la denominación del cargo o puesto no coincida literalmente con aquella prevista en los requisitos de calificación, se deberá validar la experiencia si las actividades que realizó el profesional corresponden con la función propia del cargo o puesto requerido.

- Cuando el postor ganador de la buena pro presenta como personal clave a profesionales que se encuentren prestando servicios como residente o supervisor en obras contratadas por la Entidad que no cuentan con recepción, procede otorgar plazo adicional para subsanar, conforme lo previsto en el literal a) del artículo 141 del Reglamento.*
- En caso que el postor ganador de la buena pro sea un consorcio, las garantías que presente este para el perfeccionamiento del contrato, así como durante la ejecución contractual, de ser el caso, además de cumplir con las condiciones establecidas en el artículo 33 de la Ley y en el artículo 148 del Reglamento, deben consignar expresamente el nombre completo o la denominación o razón social de los integrantes del consorcio, en calidad de garantizados, de lo contrario no podrán ser aceptadas por las Entidades. No se cumple el requisito antes indicado si se consigna únicamente la denominación del consorcio, conforme lo dispuesto en la Directiva "Participación de Proveedores en Consorcio en las Contrataciones del Estado".*
- En los contratos de consultoría de obras que celebren las Entidades con las micro y pequeñas empresas, estas últimas pueden otorgar como garantía de fiel cumplimiento el diez por ciento (10%) del monto del contrato, porcentaje que es retenido por la Entidad durante la primera mitad del número total de pagos a realizarse, de forma prorrateada en cada pago, con cargo a ser devuelto a la finalización del mismo, conforme lo establece el numeral 149.4 del artículo 149 y el numeral 151.2 del artículo 151 del Reglamento. Para dicho efecto los postores deben encontrarse registrados en el REMYPE, consignando en la Declaración Jurada de Datos del Postor (Anexo N° 1) o en la solicitud de retención de la garantía durante el perfeccionamiento del contrato, que tienen la condición de MYPE, lo cual será verificado por la Entidad en el link <http://www2.trabajo.gob.pe/servicios-en-linea-2-2> opción consulta de empresas acreditadas en el REMYPE.*

Importante

- Corresponde a la Entidad verificar que las garantías presentadas por el postor ganador de la buena pro cumplan con los requisitos y condiciones necesarios para su aceptación y eventual ejecución; sin perjuicio de la determinación de las responsabilidades funcionales que correspondan.*
- De conformidad con el Reglamento Consular del Perú aprobado mediante Decreto Supremo N° 076-2005-RE para que los documentos públicos y privados extendidos en el exterior tengan validez en el Perú, deben estar legalizados por los funcionarios consulares peruanos y refrendados por el Ministerio de Relaciones Exteriores del Perú, salvo que se trate de documentos públicos emitidos en países que formen parte del Convenio de la Apostilla, en cuyo caso bastará con que estos cuenten con la Apostilla de la Haya¹⁴.*
- La Entidad no puede exigir documentación o información adicional a la consignada en el presente numeral para el perfeccionamiento del contrato.*

¹⁴ Según lo previsto en la Opinión N° 009-2016/DTN.

2.6. PERFECCIONAMIENTO DEL CONTRATO

El contrato se perfecciona con la suscripción del documento que lo contiene. Para dicho efecto el postor ganador de la buena pro, dentro del plazo previsto en el artículo 141 del Reglamento, debe presentar la documentación requerida en Jr. San Martín N° 1000-1002 – Rioja - Rioja - San Martín.

2.7. FORMA DE PAGO

La Entidad realizará el pago de la contraprestación pactada a favor del contratista en 04 productos.

N°	PRODUCTO	%	CONDICION
01	Informe 01 (plan de trabajo) aprobado por el supervisor	10%	El consultor presentara el primer informe en dos (02) copias impresas y en digital, así como los anexos correspondientes, junto con el informe de aprobación de la MPR- Gerencia de Inversiones – Oficina de Estudios Proyecto Definitivos
02	Informe 02 aprobado por el supervisor	20%	El consultor presentara el segundo informe en una (01) copia impresa y en digital, así como los estudios y anexos correspondientes, junto con el informe de aprobación de la MPR- Gerencia de Inversiones – Oficina de Estudios Proyecto Definitivos
03	Informe 03 aprobado por el supervisor	30%	El consultor presentara el tercer informe en una (01) copia impresa y en digital, así como los estudios y anexos correspondientes, junto con el informe de aprobación de la MPR- Gerencia de Inversiones – Oficina de Estudios Proyecto Definitivos
04	Informe 04 que incluye la aprobación del estudio	40%	El consultor presentara el cuarto informe con dos (02) copias originales + dos (02) copias impresas y en versión digital, así como los estudios y anexos correspondientes, junto con el informe de aprobación de la MPR- Gerencia de Inversiones – Oficina de Estudios Proyecto Definitivos

Para efectos del pago de las contraprestaciones ejecutadas por el contratista, la Entidad debe contar con la siguiente documentación:

- Informe del funcionario responsable de LA OFICINA DE ESTUDIOS DEFINITIVOS, emitiendo la conformidad de la prestación efectuada.
- Comprobante de pago.
- Código de cuenta interbancaria.
- RNP vigente
- Copia del contrato respectivo.

Dicha documentación se debe presentar en mesa de partes de la Municipalidad Provincial de Rioja, sito en Jr. San Martín N° 1000 – 1002 – Rioja.

CAPÍTULO III REQUERIMIENTO

Importante

De conformidad con el numeral 29.8 del artículo 29 del Reglamento, el área usuaria es responsable de la adecuada formulación del requerimiento, debiendo asegurar la calidad técnica y reducir la necesidad de su reformulación por errores o deficiencias técnicas que repercutan en el proceso de contratación

3.1. TERMINOS DE REFERENCIA

MUNICIPALIDAD PROVINCIAL DE RIOJA



TÉRMINOS DE REFERENCIA PARA LA ELABORACIÓN DEL EXPEDIENTE TÉCNICO

PROYECTO:

“MEJORAMIENTO DE LA INFRAESTRUCTURA VIAL URBANA DEL JR. INCA PACHACUTEC, CUADRAS 01 Y 02; JR. JOSE OLAYA, CUADRAS 02 AL 06 Y 08 AL 11; JR. CUZCO, CUADRAS 03 AL 05; JR. AYACUCHO, CUADRAS 01 Y 02; JR. UNION, CUADRAS 01 Y 02 Y JR. JUAN SIMONS, CUADRAS 07 Y 08 DE LA CIUDAD DE RIOJA, DISTRITO DE RIOJA - PROVINCIA DE RIOJA - DEPARTAMENTO DE SAN MARTIN”, CUI Nº2521144

ABRIL- 2022

TÉRMINOS DE REFERENCIA

I. GENERALIDADES

1.1.DENOMINACIÓN DE LA CONTRATACIÓN

Contratación de los servicios de una Persona Natural o Jurídica para la ELABORACIÓN DEL EXPEDIENTE TÉCNICO DEL PROYECTO DE INVERSIÓN DENOMINADO: **“MEJORAMIENTO DE LA INFRAESTRUCTURA VIAL URBANA DEL JR. INCA PACHACUTEC, CUADRAS 01 Y 02; JR. JOSE OLAYA, CUADRAS 02 AL 06 Y 08 AL 11; JR. CUZCO, CUADRAS 03 AL 05; JR. AYACUCHO, CUADRAS 01 Y 02; JR. UNION, CUADRAS 01 Y 02 Y JR. JUAN SIMONS, CUADRAS 07 Y 08 DE LA CIUDAD DE RIOJA, DISTRITO DE RIOJA - PROVINCIA DE RIOJA - DEPARTAMENTO DE SAN MARTIN”.**

1.2.BASE LEGAL

- Ley N°31433 – Ley Orgánica de Municipalidades.
- Ley de Contrataciones del Estado, Ley N° 30225 y sus modificatorias vigentes.
- Decreto Supremo N° 344-2018-EF, que aprueba el Reglamento de la Ley de Contrataciones del Estado y sus modificatorias vigentes.
- Decreto Legislativo N° 1440 – Decreto Legislativo del Sistema Nacional de Presupuesto Público.
- Ley N° 31365 - Ley de Presupuesto del Sector Público para el Año Fiscal 2022.
- Ley N° 31366 - Ley de Equilibrio Financiero del Presupuesto del Sector Público para el año fiscal 2022.
- Decreto Supremo N° 082-2019-EF - Que aprueba el Texto Único Ordenado de la Ley N° 30225 - Ley de Contrataciones del Estado, y sus modificatorias.
- Ley N° 27806, Ley de Transparencia y de Acceso a la Información Pública.
- Ley N° 27444, Ley del Procedimiento Administrativo General.
- Ley N° 28015, Ley de Formalización y Promoción de la Pequeña y Microempresa.
- Decreto Supremo N° 008-2008-TR, Reglamento de la Ley MYPE.
- Ley N° 27037, Ley de promoción de la Inversión en la Amazonía.
- Directivas del OSCE.
- Código Civil
- Decreto Supremo N° 013-2013-PRODUCE - Texto Único Ordenado de la Ley de Impulso al desarrollo Productivo y al Crecimiento Empresarial.
- Manual de Puentes de Dirección General de Caminos y Ferrocarriles del MTC. Especificaciones AASHTO LRFD Bridge Design Specifications.
- Manual de Dispositivos de Control de Transite Automotor para Calles y Carreteras. Manual de Hidrología, Hidráulica y Drenaje.
- Especificaciones Técnicas de Pinturas para Obras Viales.
- Manual de Carreteras "Suelos, Geología, Geotecnia y Pavimentos", Sección Suelos y Pavimentos.
- Manual Ambiental para el Desafío y Construcción de Vías del MTC.
- Glosario de Partidas Aplicables a Obras de Rehabilitación, Mejoramiento y Construcción de Carreteras y Puentes.
- Normatividad Ambiental vigente general y específica.
- Demás normas técnicas aplicables vigentes, así como sus modificaciones complementarias.

- Texto Único Ordenado de la Ley N° 30225, Ley de Contrataciones del Estado. Aprobado mediante Decreto Supremo N° 082-2019-EF.
- Decreto Supremo N° 304-2012-EF, TUO de la Ley General del Sistema Nacional del Presupuesto.
- Norma técnica de edificaciones CE.010 – Pavimentos Urbanos.
- Resolución Directoral N° 008-2021-VIVIENDA-VMVU-PMIB

1.3. FINALIDAD PÚBLICA

Contar con la contratación de un consultor que elabore el Expediente Técnico del proyecto de inversión denominado: **“MEJORAMIENTO DE LA INFRAESTRUCTURA VIAL URBANA DEL JR. INCA PACHACUTEC, CUADRAS 01 Y 02; JR. JOSE OLAYA, CUADRAS 02 AL 06 Y 08 AL 11; JR. CUZCO, CUADRAS 03 AL 05; JR. AYACUCHO, CUADRAS 01 Y 02; JR. UNION, CUADRAS 01 Y 02 Y JR. JUAN SIMONS, CUADRAS 07 Y 08 DE LA CIUDAD DE RIOJA, DISTRITO DE RIOJA - PROVINCIA DE RIOJA - DEPARTAMENTO DE SAN MARTIN”**

Los presentes Términos de Referencia tienen como objeto, definir y establecer las condiciones bajo las cuales El Consultor (Persona Natural o Jurídica) ejecutará las prestaciones para la Elaboración del Expediente Técnico del Proyecto: **“MEJORAMIENTO DE LA INFRAESTRUCTURA VIAL URBANA DEL JR. INCA PACHACUTEC, CUADRAS 01 Y 02; JR. JOSE OLAYA, CUADRAS 02 AL 06 Y 08 AL 11; JR. CUZCO, CUADRAS 03 AL 05; JR. AYACUCHO, CUADRAS 01 Y 02; JR. UNION, CUADRAS 01 Y 02 Y JR. JUAN SIMONS, CUADRAS 07 Y 08 DE LA CIUDAD DE RIOJA, DISTRITO DE RIOJA - PROVINCIA DE RIOJA - DEPARTAMENTO DE SAN MARTIN”**, CUI N°2521144.

La ejecución de las prestaciones se realizará de acuerdo a las estipulaciones contenidas en los documentos del Contrato y en los Términos de Referencia.

1.4. ANTECEDENTES

La Municipalidad Provincial de Rioja, es una persona jurídica de derecho público, con autonomía política, económica y administrativa, cuyo rol principal es el de Impulsar el desarrollo integral en la región, basado en la actividad agropecuaria, industrial y turística, con enfoque territorial, con educación y salud de calidad, con servicios básicos y seguridad ciudadana eficiente, valorando sus manifestaciones culturales mestizas y nativas.

Mediante **FORMATO N° 07-A**, de fecha 08/06/2021, la Unidad Formuladora de la Municipalidad Provincial de Rioja otorga la viabilidad del Proyecto de Inversión: **“MEJORAMIENTO DE LA INFRAESTRUCTURA VIAL URBANA DEL JR. INCA PACHACUTEC, CUADRAS 01 Y 02; JR. JOSE OLAYA, CUADRAS 02 AL 06 Y 08 AL 11; JR. CUZCO, CUADRAS 03 AL 05; JR. AYACUCHO, CUADRAS 01 Y 02; JR. UNION, CUADRAS 01 Y 02 Y JR. JUAN SIMONS, CUADRAS 07 Y 08 DE LA CIUDAD DE RIOJA, DISTRITO DE RIOJA - PROVINCIA DE RIOJA - DEPARTAMENTO DE SAN MARTIN”**, con CUI N° 2521144.

La Municipalidad Provincial de Rioja, para el presente año ha programado la ejecución de proyectos de inversión orientadas a satisfacer las necesidades públicas de la población asentada dentro de su ámbito geográfico, promover el desarrollo integral, que se refleje en mejoras de ingresos y calidad de vida. Coherente con las metas y objetivo trazados, la Gerencia de Inversiones viene

desarrollando diferentes Proyectos a nivel de Inversión, tales como: infraestructura educativa, infraestructura de salud, infraestructura económica, infraestructura productiva, infraestructura Municipal, infraestructura social y cultural, etc, las mismas que se encuentran en fase de Inversión (Expediente Técnico y/o Estudio Definitivo), y que requieren culminarse en los plazos programados, como es el presente caso.

1.5. ENTIDAD CONTRATANTE

ENTIDAD: Municipalidad Provincial de Rioja

ÓRGANO DE LÍNEA: Oficina de Estudios de Proyectos Definitivos – Gerencia de Inversiones.

1.6. OBJETIVOS DE LA CONTRATACIÓN:

1.6.1. OBJETIVO GENERAL

Contratar el servicio de consultoría para la elaboración del Expediente Técnico del proyecto de inversión denominado: **“MEJORAMIENTO DE LA INFRAESTRUCTURA VIAL URBANA DEL JR. INCA PACHACUTEC, CUADRAS 01 Y 02; JR. JOSE OLAYA, CUADRAS 02 AL 06 Y 08 AL 11; JR. CUZCO, CUADRAS 03 AL 05; JR. AYACUCHO, CUADRAS 01 Y 02; JR. UNION, CUADRAS 01 Y 02 Y JR. JUAN SIMONS, CUADRAS 07 Y 08 DE LA CIUDAD DE RIOJA, DISTRITO DE RIOJA - PROVINCIA DE RIOJA - DEPARTAMENTO DE SAN MARTIN”**.

1.6.2. OBJETIVOS ESPECIFICO

- Elaborar el Expediente Técnico de acuerdo a las normativas vigentes emitidas por el MVCS, y de acuerdo al proyecto de inversión pública con CUI 2521144, declarado viable el 08/06/2021.
- Realizar estudios básicos de topografía, de suelos, entre otros estudios.
- Tomar conocimiento puntual de las características y condiciones físicas, económicas, técnicas, normativas, arquitectónicas, estructurales, topográficas, etc. que tengan implicancias en el proyecto a desarrollar.
- Definir las características técnicas de diseño arquitectónico y estructural del proyecto señalado.
- Elaborar Memoria Descriptiva, Especificaciones Técnicas, Memoria de Calculo, Planos, Metrados, Presupuestos, Desagregados, Programación, Cronogramas, Fórmulas Polinómicas, etc., teniendo así una estimación presupuestal del costo de ejecución de obra.
- El expediente técnico deberá ser elaborado de manera tal que, al momento de ejecutar la obra, no se haga necesaria la aprobación de partidas adicionales, o rectificaciones por omisiones, errores, falta de previsión o planificación, salvo casos extremos e imprevisibles, bajo exclusiva responsabilidad del Consultor.
- Elaborar los Estudios a Nivel Expediente Técnico del proyecto.
- Elaborar el Expediente Técnico del Proyecto, de acuerdo a los componentes establecidos en concordancia con las Normas Técnicas

Vigentes relacionadas con la especialidad del proyecto y con los contenidos mínimos requeridos.

- Determinar los componentes adecuados para el cumplimiento de los objetivos del Proyecto.
- Determinar el monto de inversión a Nivel de Ejecución del Proyecto.

1.7. DECLARATORIA DE VIABILIDAD

De conformidad con el registro de Invierte.pe, el proyecto fue declarado viable el 08/06/2021 y tiene como Código Único de Inversión N° 2521144.

1.8. Ubicación del área geográfica objeto de la consultoría

Departamento : San Martín
Provincia : Rioja
Distrito : Rioja
Coordenadas UTM: 9330004.58N, 260303.06E

II. TERMINOS DE REFERENCIA:

2.1. Aspectos técnicos de la consultoría de obra.

Se requiere contratar los servicios de una persona natural o jurídica (CONSULTOR DE OBRA) para la elaboración el Expediente Técnico del proyecto de inversión denominado: **"MEJORAMIENTO DE LA INFRAESTRUCTURA VIAL URBANA DEL JR. INCA PACHACUTEC, CUADRAS 01 Y 02; JR. JOSE OLAYA, CUADRAS 02 AL 06 Y 08 AL 11; JR. CUZCO, CUADRAS 03 AL 05; JR. AYACUCHO, CUADRAS 01 Y 02; JR. UNION, CUADRAS 01 Y 02 Y JR. JUAN SIMONS, CUADRAS 07 Y 08 DE LA CIUDAD DE RIOJA, DISTRITO DE RIOJA - PROVINCIA DE RIOJA - DEPARTAMENTO DE SAN MARTIN"**.

Para la ejecución del servicio el proveedor debe cumplir las siguientes condiciones:

Contar con RNP como CONSUL TOR DE OBRAS en la especialidad: Consultoría en Obras Viales, Puentes y Afines, categoría B como mínimo.

2.2. Componentes del Expediente Técnico.

- **Presentación**
- **Resumen Ejecutivo**
- **Memoria Descriptiva**
- **Estudios Básicos**
- **Memoria de Cálculo**
- **Memoria de Cálculo**
- **Especificaciones Técnicas**
- **Metrados**
- **Presupuesto**
- **Cronograma**
- **Anexos**
- **Planos**

2.3. Propuesta de estructura del estudio a Obtener

El contenido mínimo del expediente técnico deberá contener:

TÍTULOS	ITEM	DOCUMENTOS A PRESENTAR POR LA UEI
Presentación	-	Un ejemplar digitalizado de archivo base y editable (Excel, Civil 3d y AutoCAD)
	-	Texto tipo "Arial" - Negrita; Capítulo - 14, Títulos - 12 y Sub Títulos - 10
	-	Encabezado (nombre y código del proyecto), y Pie de página (título y número); Texto tipo "Arial" - 8
	-	Membrete de la Unidad Ejecutora en los Planos
	1	Índice General del Proyecto
Resumen Ejecutivo	2	Nombre del Proyecto, Ubicación, Accesibilidad de la zona y Antecedentes
	3	Estado actual de la zona del proyecto
	4	Descripción del Proyecto (Metas físicas)
	5	Plazo de Ejecución
	6	Resumen de Presupuesto
Memoria Descriptiva	7	Nombre y Código del Proyecto
	8	Ubicación, accesos al proyecto y plano de cierre de brechas
	9	Ubicación de Cantera, Fuentes de agua y Material excedente de obra (botaderos)
	10	Antecedentes e Información General
	11	Característica General (topografía, suelos, vías de acceso, actividades económicas, servicios existentes, situación de las redes de agua y desagüe, población beneficiaria)
	12	Descripción de la Situación Existente (Incluir fotos con descripción)
	13	Descripción del Proyecto y Metas
	14	Cuadro de Resumen de Metas Físicas
	15	Resumen del Presupuesto
	16	Plazo de Ejecución de Obra
	17	Modalidad de Ejecución y Sistema de Contratación
Estudios Básicos	18	Estudio Topográfico (considerar 2 puntos Geodésicos)
	19	Estudio de Tráfico
	20	Estudio de Mecánica de Suelos (Laboratorio con certificados de calibración)
	21	Estudio de las Canteras (Laboratorio con certificados de calibración)
	22	Diseño de Mezcla de Concreto y/o Asfalto (Laboratorio con certificados de calibración)
	23	Estudio de Fuentes de Agua (Laboratorio con certificados de calibración)
	24	Estudio Hidrológico e Hidráulico
	25	Estudio de Seguridad Vial y Señalización
	26	Estudio de Seguridad y Salud en el Trabajo
	27	Estudio de Impacto Ambiental o documento equivalente
	28	Estudio de Gestión de Riesgos (Directiva N° 012-2017-OSCE/DE)
	29	Estudio de Evaluación de Pavimento (PCI, VIZIR O PASER) - de ser el caso
	30	Estudio de Vulnerabilidad (Especialista acreditado por CENEPRED) - de ser el caso
Memoria de Cálculo	31	Diseño Geométrico
	32	Diseño Vial Urbano
	33	Diseño de Pavimentos y Juntas
	34	Memoria de Cálculo de Estructuras (cunetas rectangulares, muros, pontón tipo alcantarilla u otros)
	35	Memoria de Cálculo de Instalaciones Sanitarias - de ser el caso
	36	Memoria de Cálculo de Instalaciones Eléctricas - de ser el caso
Especificaciones Técnicas	37	(1) Obras Provisionales, Trabajos Preliminares, Seguridad y Salud en el Trabajo, Impacto Ambiental, Gestión de Riesgos, Plan de Desvío Vehicular y Plan de Monitoreo Arqueológico (solo gestión) - (descripción de los trabajos, método de construcción, calidad de los materiales, sistema de control de calidad, método de medición y condiciones de pago)

MUNICIPALIDAD PROVINCIAL DE RIOJA
ADJUDICACIÓN SIMPLIFICADA N° 011-2022-MPR/CS PRIMERA CONVOCATORIA

	38	Pavimentación y Señalización Vial (descripción de los trabajos, método de construcción, calidad de los materiales, sistema de control de calidad, método de medición y condiciones de pago)
	39	Veredas, Rampas y Martillos (descripción de los trabajos, método de construcción, calidad de los materiales, sistema de control de calidad, método de medición y condiciones de pago)
	40	Graderías (descripción de los trabajos, método de construcción, calidad de los materiales, sistema de control de calidad, método de medición y condiciones de pago) - de ser el caso
	41	Cunetas y Badenes (descripción de los trabajos, método de construcción, calidad de los materiales, sistema de control de calidad, método de medición y condiciones de pago)
	42	Sardinell y Área Verde (descripción de los trabajos, método de construcción, calidad de los materiales, sistema de control de calidad, método de medición y condiciones de pago) - de ser el caso
	43	Berma central y/o laterales (descripción de los trabajos, método de construcción, calidad de los materiales, sistema de control de calidad, método de medición y condiciones de pago) - de ser el caso
	44	Muros de Contención (descripción de los trabajos, método de construcción, calidad de los materiales, sistema de control de calidad, método de medición y condiciones de pago) - de ser el caso
	45	Pontón tipo Alcantarilla o conexos (descripción de los trabajos, método de construcción, calidad de los materiales, sistema de control de calidad, método de medición y condiciones de pago) - de ser el caso
	46	Mobiliario Urbano como tachos, bancas u otros (descripción de los trabajos, método de construcción, calidad de los materiales, sistema de control de calidad, método de medición y condiciones de pago) - de ser el caso
	47	Instalaciones Sanitarias (descripción de los trabajos, método de construcción, calidad de los materiales, sistema de control de calidad, método de medición y condiciones de pago) - de ser el caso
	48	Instalaciones Eléctricas (descripción de los trabajos, método de construcción, calidad de los materiales, sistema de control de calidad, método de medición y condiciones de pago) - de ser el caso
Metrados	49	Resumen de Metrados
	50	Planilla de Metrados por Ítems
	51	Planilla de Metrados de Movimiento de Tierra
Presupuesto	52	Resumen del presupuesto
	53	Presupuesto actualizado (hasta los 09 meses)
	54	Análisis de costos unitarios
	55	Desagregado de gastos generales (fijos y variables)
	56	Desagregado de gastos de supervisión
	57	Cálculo de la movilización y desmovilización de equipos
	58	Cálculo de fletes - de ser el caso
	59	Fórmula polinómica
	60	Listado de insumos
	61	Cotizaciones (03 cotizaciones actualizadas de los insumos representativos)
	62	Cuadro comparativo de precios
Cronograma	63	Cronograma Físico de Obras (Diagrama Gantt)
	64	Programa de ejecución de Obras (PERT - CPM)
	65	Calendario de Avance de Obras Valorizado
	66	Cronograma de adquisición de materiales y usos de equipos
Anexos	67	Registro Fotográfico (Descripción por vías, cuadras y progresivas)
	68	Plan de Desvío Vehicular
	69	Documento de Disponibilidad de Cantera y Material excedente de obra (botaderos)
	70	Otros Documentos (Permisos, Planes, etc.) - de ser el caso
Planos	71	Índice de Planos
	72	Plano de Ubicación y Localización (Incluir fotos satelitales)
	73	Plano de Ubicación de Calicatas
	74	Plano de Ubicación de Canteras, Fuentes de Agua y Material Excedente (Botaderos)

75	Plano de Mitigación Ambiental (Ubicación de contenedores para residuos según NTP 900.058)
76	Plano de Desvío Vehicular
77	Plano de Topografía (Situación Actual)
78	Plano de Servicios Existentes (agua potable, desagüe, gas, postes de alumbrado y telefonía)
79	Plano de Demoliciones - de ser el caso
80	Plano de Secciones registradas de vías existentes
81	Plano de Perfiles Longitudinales y Secciones Transversales
82	Plano de Planteamiento General del Proyecto
83	Plano de Secciones típicas
84	Plano de Pavimentos y juntas (planta, metrado y detalles)
85	Plano de Señalización Vial (planta, metrado y detalles)
86	Plano de Veredas, Rampa, Martillos y conexos (planta, metrado y detalles)
87	Plano de Graderías (planta, metrado y detalles) - de ser el caso
88	Plano de Perfiles Longitudinales y Secciones Transversales de Graderías (planta, metrado y detalles) - de ser el caso
89	Plano de Cunetas y Badenes, incluir sentido del Flujo (planta, metrado y detalles)
90	Plano de Sardineles y Áreas Verdes (planta, metrado y detalles) - de ser el caso
91	Plano de Berma central y/o laterales (planta, metrado y detalles) - de ser el caso
92	Plano de Muros de Contención (planta, metrado y detalles) - de ser el caso
93	Plano de Perfiles Longitudinales y Secciones Transversales de Muros (planta, metrado y detalles) - de ser el caso
94	Plano de Pontón tipo Alcantarilla o conexos (planta, metrado y detalles) - de ser el caso
95	Plano de Mobiliario Urbano tales como tachos, bancas u otros (planta, metrado y detalles) - de ser el caso
96	Plano de Instalaciones Sanitarias (planta, metrado y detalles)- de ser el caso
97	Plano de Instalaciones Eléctricas (planta, metrado y detalles) - de ser el caso

DESCRIPCION MINIMA DEL CONTENIDO DEL EXPEDIENTE TECNICO
VOLUMEN I: EXPEDIENTE TECNICO

VOLUMEN I: EXPEDIENTE TECNICO

- a) **RESUMEN EJECUTIVO**
Síntesis del estudio. Este Resumen debe reflejar la información y los resultados más relevantes del PIP.
- b) **MEMORIA DESCRIPTIVA**
Forman parte de la Memoria Descriptiva: Ubicación del proyecto, acceso a la zona con rutas y tiempos, beneficios del proyecto, cantidad y tipo de población beneficiada, descripción de las obras proyectadas, área de influencia del proyecto, información respecto a que si la zona es inundable o no, plazo de ejecución de la obra (sustentado con una programación GANTT - PERT-CPM), monto del valor referencial incluido los conceptos que incidan en su costo, de acuerdo con el estudio de mercado y el IGV, indicaciones respecto a si se considera formula de reajuste de precios, norma de cálculos utilizados, etc.

En general, la Memoria Descriptiva debe ser una ficha técnica elaborada con precisión y claridad, donde se muestre una visión integral del proyecto desde todos sus aspectos.

c) **MEMORIA DE CALCULO Y JUSTIFICACIONES**

Se indicarán los criterios, análisis, cálculos y normas vigentes utilizadas que sean sustentatorias en el diseño estructural de la infraestructura vial urbana. El cálculo será elaborado en AutoCAD y Excel basados en datos de estudio de suelos y la topografía todo por fórmulas para rápida revisión, tendrá que grabarla la información en digital para ser anexada.

d) **ESPECIFICACIONES TECNICAS**

Deberán elaborarse de conformidad a la normatividad vigente. Se elaborará cada partida que conforma el presupuesto de la obra, definiendo la naturaleza de los trabajos, procedimientos constructivos, unidad de medida y forma de pago.

Las especificaciones técnicas constituyen las reglas que definen las prestaciones específicas del contrato, vale decir descripción del trabajo, unidad de medida, método de construcción, calidad de materiales, sistemas de control de calidad, métodos de medición y condiciones de pago, requerido en la ejecución de la obra. Cada partida que conforma el presupuesto de la obra, deberá contener sus respectivas especificaciones técnicas, detallando con precisión las reglas que definen la naturaleza de la prestación. La enumeración de las especificaciones técnicas deberá corresponder exactamente con la enumeración de la partida dentro de la estructura del presupuesto.

e) **PRESUPUESTO.**

Se elaborará un Presupuesto para la ejecución. Los componentes de un Proyecto de Inversión Pública comprenden la Elaboración del Expediente Técnico, infraestructura (es decir el Valor Referencial de Obra el cual a su vez debe estar desagregado por subcomponentes como por ejemplo pavimentación, veredas, etc. debiendo incluir mitigación ambiental), Capacitación, Supervisión (o inspección) y Liquidación. El Valor Referencial será elaborado en el programa S-10 siendo los gastos generales y utilidad junta con los demás componentes desagregados en hojas de cálculo de Excel; tendrá que grabar la información en digital para ser anexada. Los cálculos se harán en Programa Excel. Debe contener:

Valor Referencial

Se deberá tomar en cuenta las partidas que se necesitan para la ejecución de las obras proyectadas, así como los Metrados de cada una de estas partidas y los costos unitarios de cada una de ellas. Al pie del presupuesto se deberán consignar los porcentajes de gastos generales y de la utilidad, el valor referencial deberá incluir todos los conceptos que inciden en el costo, incluido el IGV. En términos técnicos y prácticas el presupuesto de obra deberá reflejar el seguimiento del proceso constructivo.

Análisis de Costos Unitarios

Cada partida de la obra constituye un costo parcial; por lo tanto, la determinación de cada uno de estos costos requiere de su correspondiente análisis de costos; es decir la cuantificación técnica de la cantidad de recursos (mano de obra, materiales, equipos, etc.), que se requieren para ejecutar la unidad de la partida. El análisis de costo

deberá considerar el rendimiento más adecuado a la zona, de acuerdo a la información que haya recopilado el Consultor. No se aceptarán análisis de costos estimados, globales, sin su cuantificación técnica respectiva.

Se deberá hacer un análisis detallado del costo del flete a la zona de la obra. El Consultor deberá establecer en forma analítica los costos que por manipuleo y traslado demanden los materiales para ser llevados a la obra. Si el caso lo requiere, el Consultor deberá hacer los análisis de costos de la extracción de agregados en cantera. No se aceptarán supuestos ni estimados.

Relación de insumos

Deberá incluirse un listado de materiales por rubros de costo; debiendo evitarse la duplicidad de insumos semejantes siempre que técnicamente sea posible.

2.4. INFORMACION DEL PROYECTO

OFICINA DE PROGRAMACIÓN MULTIANUAL DE INVERSIONES (OPMI)	
Nivel de gobierno	GOBIERNOS LOCALES
Entidad	MUNICIPALIDAD PROVINCIAL DE RIOJA
Nombre de la OPMI:	OPMI DE LA MUNICIPALIDAD PROVINCIAL DE RIOJA
Responsable de la OPMI:	ING. SIMON ORLANDO MAMANI CANAZA

2 UNIDAD FORMULADORA (UF)	
Nivel de gobierno	GOBIERNOS LOCALES
Entidad	MUNICIPALIDAD PROVINCIAL DE RIOJA
Nombre de la UF	OFICINA DE FORMULACION DE PROYECTOS DE INVERSION PUBLICA
Responsable de la UF	ELMER JUAREZ NIMA

3 UNIDAD EJECUTORA (UE)	
Nivel de gobierno	GOBIERNOS LOCALES
Entidad	MUNICIPALIDAD PROVINCIAL DE RIOJA
Nombre de la UEI	UEI DE LA MUNICIPALIDAD PROVINCIAL DE RIOJA
Responsable de la UEI	JANY STEPHANIE TORRES PINCHI

4 Unidad Ejecutora Presupuestal (UEP)	
Nombre de la UEP	301750 - MUNICIPALIDAD PROVINCIAL DE RIOJA

2.4.1. Formato N° 07-A : Registro de Proyectos de Inversión.

2.4.2. Fecha de Viabilidad : 08/06/2021

2.4.3. Estado : Activo.

2.4.4. Situación : Viable.

2.4.5. Código Único de Inversiones : CUI N° 2521144

2.5. Ubicación del Proyecto.

La Ubicación del Proyecto se encuentra en:

Sector	Distrito	Provincia	Región	Coordenadas		Altura (msnm)
				Norte	Este	
Santa Rosa	Rioja	Rioja	San Martín	9330004.58N	260303.06	824.00

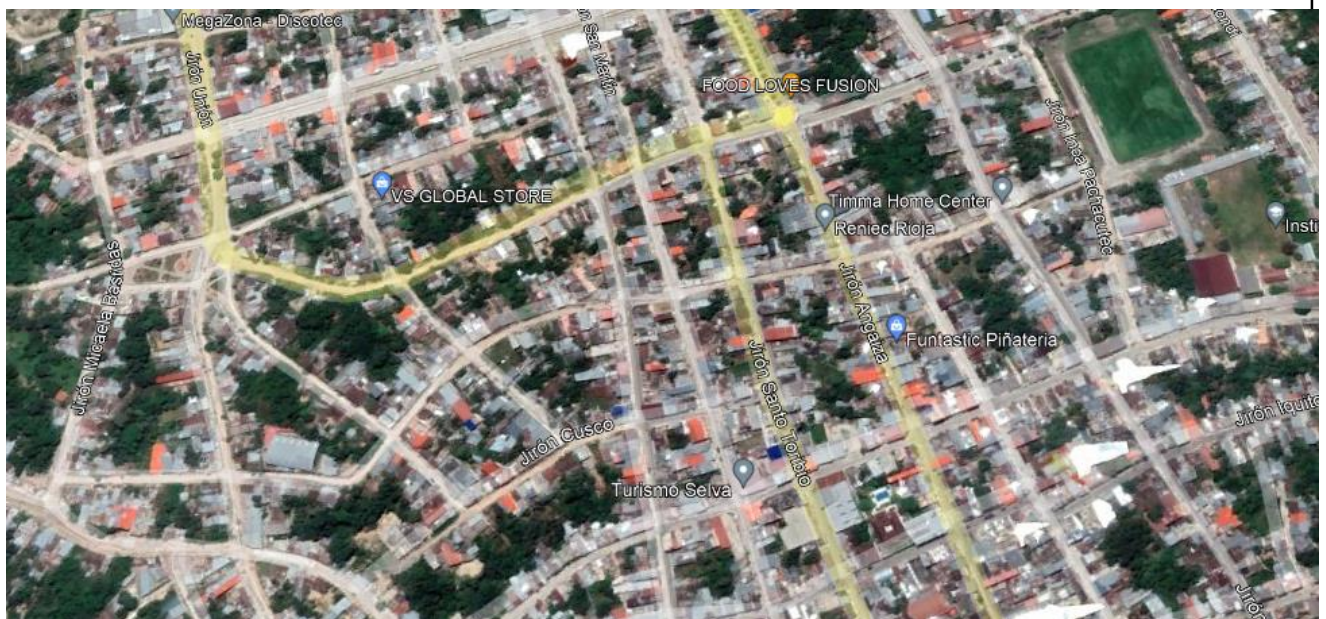

a) Alcance del Servicio

Se encargará de la Elaboración del Expediente Técnico siguiendo lo considerado en los componentes del formato de registro de inversión y de la ficha técnica simplificada con lo que fue viabilizado.

b) Seguros

Será de su propia responsabilidad del consultor contar con el y/o los seguros personales correspondientes.

c) Lugar y plazo de prestación del servicio

✓ Lugar:

Región : San Martín
Provincia : Rioja
Entidad : Municipalidad Provincial de Rioja
Dirección : Jr. San Martín N° 1000-1002 Rioja

✓ Plazos:

El Estudio se ejecutará en un plazo máximo de noventa (90) días calendarios. *En este plazo no se incluye el período de revisión y subsanación de observaciones de los Informes que presente el Consultor.*

d) Recursos a ser provistos por el Consultor:

- El consultor deberá contar con todos los recursos necesarios para realizar el servicio de consultoría.

e) Recursos y Facilidades a ser provistos por la Entidad:

Se hará entrega al Consultor como requisito fundamental del inicio del servicio de lo siguiente:

1. Copia del Estudio de Pre-inversión aprobado y viabilizado en medio digital.
2. Se le alcanzara el logo institucional y membrete.

f) Productos entregables

Los Informes de Avance N° 1, 2 y 3 (Borrador del Informe Final) se presentarán en uno (01) original y versión digital, únicamente si ha sido aprobado el Informe Específico anterior, caso contrario se dará por no recibido; el Informe Final (N° 4) se presentará 02 (dos) originales y 02 (dos) copias, en los plazos establecidos y con los contenidos mínimos indicados a continuación:

- ✓ **Informe N° 01 - Plan de Trabajo (presentación hasta los 05 días calendarios de iniciado el servicio):**
Presentar el Plan de trabajo, conteniendo las actividades programadas durante el periodo de contratación del servicio, se deberá incluir la programación para la elaboración del Expediente Técnico.
- ✓ **Informe N° 02 – Informe Parcial (presentación hasta los 30 días calendarios de iniciado el servicio):**
Presentar el Informe de avance de actividades, conteniendo la presentación de estudios básicos (Topografía, Estudio de Mecánica de Suelos, diseño arquitectónico - anteproyecto, estudio de canteras, estudio de tráfico, entre otros que se requiera)
- ✓ **Informe N° 03 – Informe Parcial (presentación hasta los 30 días calendarios de la conformidad del 2do entregable):**

Corresponde a la presentación de la actualización del Expediente Técnico del Proyecto de Inversión denominado: “**MEJORAMIENTO DE LA INFRAESTRUCTURA VIAL URBANA DEL JR. INCA PACHACÚTEC, CUADRAS 01 Y 02; JR. JOSÉ OLAYA, CUADRAS 02 AL 06 Y 08 AL 11; JR. CUZCO, CUADRAS 03 AL 05; JR. AYACUCHO, CUADRA 01 Y 02; JR. UNIÓN, CUADRAS 01 Y 02 Y JR. JUAN SIMONS, CUADRA 07 Y 08 DE LA CIUDAD DE RIOJA, DISTRITO DE RIOJA – PROVINCIA DE RIOJA DEPARTAMENTO DE SAN MARTIN**”, CUI N°2521144, contemplando como mínimo lo siguiente:

- a. **Índice General del Proyecto.**
- b. **Resumen Ejecutivo**
- c. **Memoria Descriptiva.**
 - Nombre y Código del Proyecto.

- Ubicación, accesos al proyecto y plano de cierre de brechas.
- Ubicación de Cantera, Fuentes de agua y Material excedente de obra.(botaderos)
- Antecedentes e Información General.
- Característica General (topografía, suelos, vías de acceso, actividades económicas, servicios existentes, situación de las redes de agua y desagüe, población beneficiaria)
- Descripción de la Situación Existente (Incluir fotos con descripción)
- Descripción del Proyecto y Metas
- Cuadro de Resumen de Metas Físicas
- Resumen del Presupuesto
- Plazo de Ejecución de Obra
- Modalidad de Ejecución y Sistema de Contratación

d. Estudios básicos.

- Estudio Topográfico (considerar 2 puntos Geodésicos)
- Estudio de Tráfico.
- Estudio de Mecánica de Suelos (Laboratorio con certificados de calibración)
- Estudio de las Canteras (Laboratorio con certificados de calibración)
- Diseño de Mezcla de Concreto y/o Asfalto (Laboratorio con certificados de calibración)
- Estudio de Fuentes de Agua (Laboratorio con certificados de calibración)
- Estudio Hidrológico e Hidráulico.
- Estudio de Seguridad Vial y Señalización
- Estudio de Seguridad y Salud en el Trabajo.
- Estudio de Impacto Ambiental o documento equivalente.
- Estudio de Gestión de Riesgos (Directiva N° 012-2017-OSCE/DE)
- Estudio de Evaluación de Pavimento (PCI, VIZIR O PASER) - de ser el caso.
- Estudio de Vulnerabilidad (Especialista acreditado por CENEPRED) - de ser el caso.

e. Memoria de cálculo:

- Diseño Geométrico.
- Diseño Vial Urbano.
- Diseño de Pavimentos y Juntas.
- Memoria de Cálculo de Estructuras (cunetas rectangulares, muros, pontón tipo alcantarilla u otros)
- Memoria de Cálculo de Instalaciones Sanitarias - de ser el caso.
- Memoria de Cálculo de Instalaciones Eléctricas - de ser el caso.

f. Especificaciones Técnicas

g. Metrados:

- Resumen de Metrados.
- Planilla de Metrados por Ítems.
- Planilla de Metrados de Movimiento de Tierra.

h. Presupuesto:

- Resumen del presupuesto.
- Presupuesto actualizado (hasta los 09 meses)
- Análisis de costos unitarios.
- Desagregado de gastos generales (fijos y variables)
- Desagregado de gastos de supervisión.
- Cálculo de la movilización y desmovilización de equipos.
- Cálculo de fletes - de ser el caso.
- Fórmula polinómica.
- Listado de insumos.
- Cotizaciones (03 cotizaciones actualizadas de los insumos representativos)
- Cuadro comparativo de precios.

i. Cronograma:

- Cronograma Físico de Obras (Diagrama Gantt)
- Programa de ejecución de Obras (PERT - CPM)
- Calendario de Avance de Obras Valorizado.
- Cronograma de adquisición de materiales y usos de equipos.

j. Anexos:

- Registro Fotográfico (Descripción por vías, cuadras y progresivas)
- Plan de Desvío Vehicular
- Documento de Disponibilidad de Cantera y Material excedente de obra (botaderos)
- Otros Documentos (Permisos, Planes, etc.) - de ser el caso

k. Planos:

- Índice de Planos
- Plano de Ubicación y Localización (Incluir fotos satelitales)
- Plano de Ubicación de Calicatas
- Plano de Ubicación de Canteras, Fuentes de Agua y Material Excedente (Botaderos)
- Plano de Mitigación Ambiental (Ubicación de contenedores para residuos según NTP 900.058)
- Plano de Desvío Vehicular
- Plano de Topografía (Situación Actual)
- Plano de Servicios Existentes (agua potable, desagüe, gas, postes de alumbrado y telefonía)
- Plano de Demoliciones - de ser el caso
- Plano de Secciones registradas de vías existentes

- Plano de Perfiles Longitudinales y Secciones Transversales
- Plano de Planteamiento General del Proyecto
- Plano de Secciones típicas
- Plano de Pavimentos y juntas (planta, metrado y detalles)
- Plano de Señalización Vial (planta, metrado y detalles)
- Plano de Veredas, Rampa, Martillos y conexos (planta, metrado y detalles)
- Plano de Graderías (planta, metrado y detalles) - de ser el caso
- Plano de Perfiles Longitudinales y Secciones Transversales de Graderías (planta, metrado y detalles) - de ser el caso
- Plano de Cunetas y Badenes, incluir sentido del Flujo (planta, metrado y detalles)
- Plano de Sardineles y Áreas Verdes (planta, metrado y detalles) - de ser el caso.
- Plano de Berma central y/o laterales (planta, metrado y detalles) - de ser el caso.
- Plano de Muros de Contención (planta, metrado y detalles) - de ser el caso.
- Plano de Perfiles Longitudinales y Secciones Transversales de Muros (planta, metrado y detalles) - de ser el caso.
- Plano de Pontón tipo Alcantarilla o conexos (planta, metrado y detalles) – de ser el caso.
- Plano de Mobiliario Urbano tales como tachos, bancas u otros (planta, metrado y detalles) - de ser el caso
- Plano de Instalaciones Sanitarias (planta, metrado y detalles)- de ser el caso.
- Plano de Instalaciones Eléctricas (planta, metrado y detalles de ser el caso.

✓ **Informe N° 04 – Informe Final (presentación hasta los 30 días calendarios de la conformidad del 3er entregable):**

Corresponde a la presentación Total del Expediente Técnico del Proyecto de Inversión denominado: “MEJORAMIENTO DE LA INFRAESTRUCTURA VIAL URBANA DEL JR. INCA PACHACÚTEC, CUADRAS 01 Y 02; JR. JOSÉ OLAYA, CUADRAS 02 AL 06 Y 08 AL 11; JR. CUZCO, CUADRAS 03 AL 05; JR. AYACUCHO, CUADRA 01 Y 02; JR. UNIÓN, CUADRAS 01 Y 02 Y JR. JUAN SIMONS, CUADRA 07 Y 08 DE LA CIUDAD DE RIOJA, DISTRITO DE RIOJA – PROVINCIA DE RIOJA DEPARTAMENTO DE SAN MARTIN”, CUI N°2521144, con todos los componentes.

La forma de entrega Final será mediante físico (02) dos originales + 02 (dos) Copias, con el respectivo CD con toda la información física (en Word, Excel y PDF), además la Base de Datos S10 y los planos en DWG, todas las páginas deberán estar selladas y firmadas por consultor.

El Expediente Técnico debe estar debidamente foliado en todas sus hojas, la numeración se iniciará desde la primera hoja del primer tomo, hasta la última hoja. En cuanto al contenido, Capítulos, Títulos y Sub Títulos, ajustándose el texto al tipo "Arial", tamaño 14, 12 y 10 respectivamente. Los títulos y Sub Títulos deben marcarse en "negrita" y los primeros deben subrayarse.

Encabezado y pie de página en cada una de sus hojas, ajustándose al texto al tipo "Arial", tamaño 8. EL encabezado tendrá la denominación del proyecto y el código CUI del proyecto.

Además de ellos un archivo completo en PDF del expediente técnico completo.

g) Revisión de Informes

- ✓ Para iniciar la evaluación de todos los informes y absoluciones de Observaciones a presentar, los Especialistas y el Jefe del estudio o del Proyecto propuestos en la oferta técnica del Consultor y aceptados por la MPR, firmarán en todas las páginas de los informes, Absolución de Observaciones y/o Planos, que correspondan a su responsabilidad y el Jefe del Proyecto firmara todas las páginas de dicha documentación presentada. De no cumplirse con el presente requisito de la MPR dará por no recibido el Informe, Absolución de Observaciones y/o Planos, haciéndose el Consultor merecedor de las correspondientes sanciones que dicho retraso genere.

La MPR revisará los Informes en un plazo de 5 días hábiles para los Informes 1 y 2 y un plazo de 10 días hábiles para los informes 3 y 4 y comunicará al Consultor sus observaciones de ser el caso. El Consultor tendrá 10 (diez) días calendario, siguientes a la recepción de la comunicación de la MPR, para subsanar o aclarar las observaciones de la MPR, pasado este plazo, por cada día de atraso se aplicará la penalidad correspondiente señalada en las Bases y/o en el contrato respectivo.

El período de revisión y subsanación de observaciones al Borrador del Informe Final no está incluido en el plazo de ejecución del estudio.

Es obligación del Consultor efectuar el levantamiento de observaciones que la MPR haga a los informes y no mantener en informes subsiguientes observaciones ya subsanadas en levantamientos anteriores.

La MPR dará por aprobado el Informe Final (Informe N° 04), una vez que se emita el correspondiente pronunciamiento de aprobación.

Al presentar el Informe Final del Estudio, el Consultor devolverá a la MPR toda la documentación recibida para el cumplimiento de sus obligaciones contractuales.

La documentación que se genere durante la ejecución del Estudio constituirá propiedad de la MPR y no podrá ser utilizada para fines distintos a los del Estudio, sin consentimiento escrito de la MPR.

h) Otras Obligaciones

- ✓ Durante el desarrollo del servicio, deberá informar oportunamente al responsable de la Gerencia de Inversiones sobre cualquier modificación, incongruencia o factor que pueda generar la alteración de los alcances establecidos en el servicio a fin de dar solución inmediata.
- ✓ Asumirá la responsabilidad técnica total por los servicios profesionales prestados.

III. PERFIL DEL CONSULTOR Y EQUIPO MÍNIMO DE PROFESIONALES

3.1. Perfil del Consultor

El consultor deberá cumplir con lo siguiente

- ✓ Ser Persona Natural o Jurídica.
- ✓ Estar inscrito en el OSCE-RNP como Consultoría de obra en la especialidad de obras viales, puertos y afines, categoría B o superior.

3.2. Perfil del Personal Clave.

3.2.1. Jefe de Proyecto

- Ingeniero Civil y/o Arquitecto titulado, colegiado con habilidad vigente.

3.2.2. Especialista en Arquitectura

- Arquitecto titulado, colegiado con habilidad vigente.

3.2.3. Especialista en Metrados Costos y Presupuestos

- Ingeniero Civil titulado, colegiado con habilidad vigente.

3.2.4. Especialista en Suelos y Pavimentos

- Ingeniero civil, titulado y colegiado con habilidad vigente

Acreditación

La formación del personal se acreditará con copia simple de Título profesional, copia de del título de la colegiatura y habilidad original del profesional.

3.3. Experiencia del Personal Clave.

CARGO	PERFIL	EXPERIENCIA PROFESIONAL
Jefe de Proyecto	Ingeniero Civil o arquitecto titulado, colegiado, con habilidad vigente.	Experiencia mínima de tres (03) años, con participación como director, y/o jefe o Responsable y/o jefe de Proyecto en la <u>elaboración o supervisión o evaluación de expedientes técnicos o estudios definitivos de obras en general.</u>
Especialista en en Arquitectura	Arquitecto colegiado y habilitado	Experiencia mínima de dos (02) años, con participación como especialista en diseño arquitectónico y/o especialista en arquitectura y /o arquitecto en la <u>elaboración o supervisión o evaluación de expedientes técnicos o estudios definitivos de obras en general.</u> Deberá acreditar especialización en gestión y modelamiento BIM.
Especialista en Metrados, Costos y Presupuestos.	Ing. Civil, colegiado y habilitado	Experiencia mínima de dos (02) años, con participación como especialista en metrados, costos y presupuestos en la <u>elaboración o supervisión o evaluación de expedientes técnicos o estudios definitivos de obras en general.</u>
Especialista en Suelos y Pavimentos	Ingeniero Civil, colegiado y habilitado	Experiencia mínima de dos (02) años, con participación en la ejecución de obras viales como Ingeniero especialista en Suelos y Pavimentos.

Acreditación

La experiencia del personal se acreditará con cualquiera de los siguientes documentos: (i) copia simple de contrato y su respectiva conformidad o (ii) constancia o (iii) certificados (iv) cualquier otra documentación que, de manera fehaciente demuestre la experiencia del personal clave propuesto.

3.4. Equipamiento.

- Una (01) Impresora fotocopidora multifuncional
- Uno (01) PLOTTER
- Dos (02) equipos de cómputo Core i7
- Una (01) Estación Total.
- Una (01) Camioneta 4 x 4

IV.MONTO VALOR REFERENCIAL Y FORMA DE PAGO DEL SERVICIO

El valor referencial para la contratación asciende **S/ 184,891.25 (CIENTO OCHENTA Y CUATRO MIL OCHOCIENTOS NOVENTA Y UNO CON 25/100 SOLES)**, el cual incluye, movilidad, útiles de escritorio, impuesto de ley.

MUNICIPALIDAD PROVINCIAL DE RIOJA
ADJUDICACIÓN SIMPLIFICADA N° 011-2022-MPR/CS PRIMERA CONVOCATORIA

ITEM	DESCRIPCION	UND.	CANT.	TIEMPO (meses)	COSTOS UNITARIOS S/.	PARCIAL S/.	TOTAL S/.
A	COSTO DIRECTO						128,750.00
1	SUELDOS Y SALARIOS						78,750.00
	Personal Profesional						52,500.00
1.1	Jefe de proyecto	mes	1	3	7,500.00	22,500.00	
1.2	Especialista en Arquitectura	mes	1	3	5,000.00	15,000.00	
1.3	Especialista en metrados, Costos y Presupuestos,	mes	1	2	5,000.00	10,000.00	
1.4	Especialista en suelos y pavimentos	mes	1	1	5,000.00	5,000.00	
2	TRABAJOS DE CAMPO						35,000.00
2.1	Levantamiento Topográfico	Glb	1	1	20,000.00	20,000.00	
2.2	Estudio de mecanica de suelos	Glb	1	1	15,000.00	15,000.00	
3	EQUIPOS						15,000.00
3.1	Equipos de computo	mes	1	3	3,500.00	10,500.00	
3.2	Plotter	mes	1	3	1500	4,500.00	
B	GASTOS GENERALES						7,500.00
5	ALQUILER Y SERVICIOS DE OFICINA						7,500.00
5.1	Impresiones, copias, anillados y planos	Glb	1	3	1500	4,500.00	
5.2	Materiales de Oficina y Útiles de Escritorio	Glb	1	3	1000	3,000.00	
C	UTILIDAD (%CD)	%			15.00%	136,250.00	20,437.50
D	SUB TOTAL						156,687.50
E	IMPUESTO GENERAL A LAS VENTAS (18%)	%			18.00%		28,203.75
F	COSTO TOTAL						184,891.25

Forma de Pago

N°	PRODUCTO	%	CONDICIÓN
1	1er Pago Informe 1 (Plan de trabajo) aprobado por el Supervisor	10%	El Consultor presentará el 1er informe en dos (02) copias impresas y en digital, así como los anexos correspondientes, junto con el informe de aprobación de la MPR – Gerencia de Inversiones – Oficina de Estudios de Proyectos Definitivos.
2	2do Pago al informe 2 aprobado por el Supervisor	20%	El Consultor presentará el 2do informe en una (01) copia impresas y en digital, así como los estudios y anexos correspondientes, junto con el informe de aprobación de la MPR – Gerencia de Inversiones – Oficina de Estudios de Proyectos Definitivos

Nº	PRODUCTO	%	CONDICIÓN
3	3er Pago al Informe 3 aprobado por el Supervisor	30%	El Consultor presentara el 3er informe en una (01) copia impresas y en digital, así como los estudios y anexos correspondientes, junto con el informe de aprobación de la MPR – Gerencia de Inversiones – Oficina de Estudios de Proyectos Definitivos
4	4to Pago al Informe 4 (que incluye la aprobación del estudio)	40%	El Consultor presentara el 4to informe con dos (02) originales + dos (02) copias impresas y versión digital en digital, así como los estudios y anexos correspondientes, junto con el informe de aprobación de la MPR – Gerencia de Inversiones – Oficina de Estudios de Proyectos Definitivos
TOTAL		100%	-

Requisitos para pago:

1. Para tramitar su correspondiente pago, deberá emitir comprobante de pago a nombre de la Municipalidad Provincial de Rioja, RUC 20148170933, El pago se efectuará a través de la Oficina de Tesorería y Finanzas, para lo cual deberá presentar adjunto a los productos entregables los siguientes documentos:
 - Factura y/o Recibo por Honorarios, debidamente autorizado por SUNAT.
 - Código de Cuenta Interbancaria, CCI, número de cuenta y nombre de la entidad financiera donde tiene abierta su cuenta CCI.
 - RNP vigente.
 - Copia del contrato respectivo.

5. PENALIDADES

El consultor se sujetará a las sanciones de ley si no cumplierse con los requerimientos y plazo establecido en el contrato, en este escenario, se aplicará una penalidad de 1.00% por cada día de retraso injustificado en la entrega del Informe establecido en los Términos de Referencia, hasta un máximo equivalente al 10% del monto del contrato vigente, superado este monto, la Entidad podrá resolver el contrato de acuerdo a Ley.

6. OTRAS PENALIDADES APLICABLES

Se aplicará una penalidad de 1.00% por cada día de retraso en el levantamiento de observaciones, comunicadas por la Entidad.

7. RESPONSABILIDAD POR VICIOS OCULTOS

Según el Art. 40° de la LCE vigente, en el inciso 40.3 “En los contratos de consultoría para elaborar los expedientes técnicos de obra, la responsabilidad del contratista por errores, deficiencias o por vicios ocultos puede ser reclamada por la Entidad por un plazo no menor de tres (3) años después de la conformidad de obra otorgada por la Entidad”

8. NORMATIVA ESPECÍFICA

- Ley N° 31365, Ley de Presupuesto del Sector Público para el Año Fiscal 2022.
- Ley de contrataciones de estado y su reglamento aprobado mediante D.S N° 377 – 2019 – EF

- Ley N° 27444, Ley de Procedimiento Administrativo General.
- Ley N° 27806, Ley de Transparencia y acceso a la información pública.
- Reglamento Nacional de Edificaciones, aprobado mediante Decreto Supremo N° 011-2006-VIVIENDA y sus modificatorias.
- Normas del Sector del Ministerio Vivienda, Construcción y Saneamiento.
- Decreto Legislativo N° 728, Ley de Productividad y Competitividad laboral.
- Norma técnica de edificaciones CE.010 – Pavimentos Urbanos.
- Resolución Directoral N° 008-2021-VIVIENDA-VMVU-PMIB

9. REQUISITOS DE CALIFICACIÓN

A	CAPACIDAD LEGAL
	HABILITACIÓN
	<p>Requisitos:</p> <p>Estar inscrito en el registro Nacional de Proveedores, en la especialidad de consultoría de obra en la especialidad de obras viales, puertos y afines, categoría B o superior.</p> <p>Copia simple del Registro Nacional de Proveedores - RNP</p>

B	CAPACIDAD TECNICA Y PROFESIONAL
B.1	CALIFICACIONES DEL PERSONAL CLAVE
	FORMACIÓN ACADÉMICA
	<p>JEFE DE PROYECTO</p> <p>Formación académica Ingeniero Civil o Arquitecto</p> <p>ESPECIALISTA EN ARQUITECTURA</p> <p>Formación académica Arquitecto</p> <p>ESPECIALISTA EN METRADOS Y PRESUPUESTOS</p> <p>Formación académica Ingeniero Civil</p> <p>ESPECIALISTA EN SUELOS Y PAVIMENTOS</p> <p>Formación académica Ingeniero Civil</p>
B.2	EXPERIENCIA DEL PERSONAL CLAVE
	Requisitos:

	<p>JEFE DE PROYECTO</p> <p>Experiencia: Debe acreditar experiencia mínima de 36 meses en la elaboración de Expedientes Técnicos de proyectos iguales o similares referidos a: obras viales, puertos y afines, categoría B o superior.</p> <p>ESPECIALISTA EN ARQUITECTURA</p> <p>Experiencia: Debe acreditar 24 meses como Especialista en Arquitectura en la elaboración de expedientes técnicos de proyectos iguales o similares referidos a: obras viales, puertos y afines, categoría B o superior.</p> <p>ESPECIALISTA EN METRADOS, COSTOS Y PRESUPUESTOS</p> <p>Experiencia: Debe acreditar 24 meses como Especialista de metrados, costos y presupuestos en la elaboración de expedientes técnicos de proyectos iguales o similares referidos a: obras viales, puertos y afines, categoría B o superior.</p> <p>En todos los casos la experiencia se computara a partir de la obtención de la colegiatura.</p> <p>ESPECIALISTA EN SUELOS Y PAVIMENTOS</p> <p>Experiencia: Debe acreditar 24 meses como Especialista de suelos y pavimentos en la elaboración de expedientes técnicos de proyectos iguales o similares referidos a: Obras de Edificaciones y/o proyectos de agua y saneamiento y afines.</p> <p>En todos los casos la experiencia se computara a partir de la obtención de la colegiatura.</p> <p><u>Acreditación:</u> La experiencia del personal clave se acreditará con cualquiera de los siguientes documentos: (i) copia simple de contratos y su respectiva conformidad o (ii) constancias o (iii) certificados o (iv) cualquier otra documentación que, de manera fehaciente demuestre la experiencia del personal propuesto.</p> <p>De conformidad con el numeral 49.3 del artículo 49 y el literal e) del numeral 139.1 del artículo 139 del Reglamento este requisito de calificación se acredita para la suscripción del contrato.</p>
--	---

B	CAPACIDAD TÉCNICA Y PROFESIONAL
B.3	EQUIPAMIENTO ESTRATEGICO
	<p>Requisitos:</p> <ul style="list-style-type: none"> ✓ 02 LAPTOPs, mínimo I7, con antigüedad no mayor a 04 años con respecto a la presentación de las ofertas. ✓ 01 IMPRESORA MULTIFUNCIONAL, con una antigüedad no mayor a 01 año con respecto a la presentación de las ofertas. ✓ 01 PLOTTER con pedestal, con una antigüedad no mayor a 03 años con respecto a la presentación de las ofertas.

	<ul style="list-style-type: none"> ✓ 01 ESTACIÓN TOTAL, con aproximación a 1 Seg., y certificado de calibración vigente; con una antigüedad no mayor a 04 años con respecto a la presentación de las ofertas ✓ 01 CAMIONETA 4X4 mínimo, con una antigüedad no mayor a 04 años con respecto a la presentación de las ofertas. <p>Acreditación:</p> <p>Sustentado con cualquier de los siguientes documentos: Compromiso de compra y/o compromiso de alquiler, copia simple de factura y/o tarjeta de propiedad o cualquier otra documentación que, de manera fehaciente demuestre la disponibilidad del equipo</p> <p>De conformidad con el numeral 49.3 del artículo 49 y el literal e) del numeral 139.1 del artículo 139 del Reglamento este requisito de calificación se acredita para la suscripción del contrato.</p>
C	EXPERIENCIA DEL POSTOR EN LA ESPECIALIDAD
	<p>El postor debe acreditar un monto facturado acumulado equivalente a S/ 184,301.25 (Ciento ochenta y cuatro mil trescientos uno con 25/100 soles, por la contratación de servicios de consultoría de obra iguales o similares al objeto de la convocatoria, durante los diez (10) años anteriores a la fecha de la presentación de ofertas que se computarán desde la fecha de la conformidad o emisión del comprobante de pago, según corresponda.</p> <p>Se consideran servicios de consultoría de obra similares a los siguientes: CREACIÓN, MEJORAMIENTO O REFORMULACIÓN DE PISTAS Y/O VÍAS Y/O INFRAESTRUCTURA VIAL URBANA Y/O PAVIMENTO RIGIDO</p> <p>Acreditación:</p> <p>La experiencia del postor en la especialidad se acreditará con copia simple de (i) contratos u órdenes de servicios y su respectiva conformidad o constancia de prestación; o (ii) comprobantes de pago cuya cancelación se acredite documental y fehacientemente, con voucher de depósito, nota de abono, reporte de estado de cuenta, cualquier otro documento emitido por Entidad del sistema financiero que acredite el abono o mediante cancelación en el mismo comprobante de pago 15.</p> <p>Los postores pueden presentar hasta un máximo de veinte (20) contrataciones para acreditar el requisito de calificación y el factor “Experiencia de Postor en la Especialidad”.</p> <p>En caso los postores presenten varios comprobantes de pago para acreditar una sola contratación, se debe acreditar que corresponden a dicha contratación; de lo contrario, se asumirá que los comprobantes acreditan contrataciones independientes, en cuyo caso solo se considerará, las veinte (20) primeras contrataciones indicadas en el Anexo N° 8 referido a la Experiencia del Postor en la Especialidad.</p> <p>En el caso de servicios de supervisión en ejecución, solo se considera como experiencia la parte del contrato que haya sido ejecutada durante los diez (10) años anteriores a la fecha de presentación de ofertas, debiendo adjuntarse copia de las conformidades correspondientes a tal parte o los respectivos comprobantes de pago cancelados.</p> <p>En los casos que se acredite experiencia adquirida en consorcio, debe presentarse la promesa de consorcio o el contrato de consorcio del cual se desprenda fehacientemente el porcentaje de las obligaciones que se asumió en el contrato presentado; de lo contrario, no se computará la experiencia proveniente de dicho contrato.</p>

	<p>Asimismo, cuando se presenten contratos derivados de procesos de selección convocados antes del 20.09.2012, la calificación se ceñirá al método descrito en la Directiva "Participación de Proveedores en Consorcio en las Contrataciones del Estado", debiendo presumirse que el porcentaje de las obligaciones equivale al porcentaje de participación de la promesa de consorcio o del contrato de consorcio. En caso que en dichos documentos no se consigne el porcentaje de participación se presumirá que las obligaciones se ejecutaron en partes iguales.</p> <p>Si el titular de la experiencia no es el postor, consignar si dicha experiencia corresponde a la matriz en caso que el postor sea sucursal, o fue transmitida por reorganización societaria, debiendo acompañar la documentación sustentatoria correspondiente.</p> <p>Si el postor acredita experiencia de otra persona jurídica como consecuencia de una reorganización societaria, debe presentar adicionalmente el Anexo N° 9.</p> <p>Cuando en los contratos, órdenes de servicio o comprobantes de pago el monto facturado se encuentre expresado en moneda extranjera, debe indicarse el tipo de cambio venta publicado por la Superintendencia de Banca, Seguros y AFP correspondiente a la fecha de suscripción del contrato, de emisión de la orden de servicio o de cancelación del comprobante de pago, según corresponda.</p> <p>Sin perjuicio de lo anterior, los postores deben llenar y presentar el Anexo N° 8 referido a la Experiencia del Postor en la Especialidad.</p>
--	---

3.2. REQUISITOS DE CALIFICACIÓN

A	CAPACIDAD LEGAL
	HABILITACIÓN
	<p><u>Requisitos:</u></p> <p>Estar inscrito en el registro Nacional de Proveedores, en la especialidad de consultoría de obra en la especialidad de obras viales, puertos y afines, categoría B o superior.</p> <div> <p>Importante</p> <p><i>De conformidad con la Opinión N° 186-2016/DTN, la habilitación de un postor, está relacionada con cierta atribución con la cual debe contar el proveedor para poder llevar a cabo la actividad materia de contratación, este es el caso de las actividades reguladas por normas en las cuales se establecen determinados requisitos que las empresas deben cumplir a efectos de estar habilitadas para la ejecución de determinado servicio o estar autorizadas para la comercialización de ciertos bienes en el mercado.</i></p> </div> <p><u>Acreditación:</u></p> <p>Copia simple del Registro Nacional de Proveedores - RNP</p> <div> <p>Importante</p> <p><i>En el caso de consorcios, todos los integrantes deben acreditar este requisito.</i></p> </div>
B	CAPACIDAD TÉCNICA Y PROFESIONAL
B.1	CALIFICACIONES DEL PERSONAL CLAVE
	FORMACIÓN ACADÉMICA
	<u>Requisitos:</u>

	<p>JEFE DE PROYECTO</p> <p>Formación académica Ingeniero Civil o Arquitecto</p> <p>ESPECIALISTA EN ARQUITECTURA</p> <p>Formación académica Arquitecto</p> <p>ESPECIALISTA EN METRADOS Y PRESUPUESTOS</p> <p>Formación académica Ingeniero Civil</p> <p>ESPECIALISTA EN SUELOS Y PAVIMENTOS</p> <p>Formación académica Ingeniero Civil</p> <p><u>Acreditación:</u></p> <p>De conformidad con el numeral 49.3 del artículo 49 y el literal e) del numeral 139.1 del artículo 139 del Reglamento este requisito de calificación se acredita para la suscripción del contrato.</p> <p>La experiencia del personal se acreditará con cualquiera de los siguientes documentos: (i) copia simple de contrato y su respectiva conformidad o (ii) constancia o (iii) certificados (iv) cualquier otra documentación que, de manera fehaciente demuestre la experiencia del personal clave propuesto</p> <div style="border: 1px solid black; padding: 5px; margin-top: 10px;"> <p>Importante</p> <p><i>De conformidad con el artículo 186 del Reglamento el supervisor, debe cumplir con las mismas calificaciones profesionales establecidas para el residente de obra. Asimismo, el jefe del proyecto para la elaboración del expediente técnico debe cumplir con las calificaciones exigidas en el artículo 188 del Reglamento.</i></p> </div>
B.2	<p>EXPERIENCIA DEL PERSONAL CLAVE</p> <p><u>Requisitos:</u> Requisitos:</p> <p>JEFE DE PROYECTO</p> <p>Experiencia: Debe acreditar experiencia mínima de 36 meses en la elaboración de Expedientes Técnicos de proyectos iguales o similares referidos a: obras viales, puertos y afines, categoría B o superior.</p> <p>ESPECIALISTA EN ARQUITECTURA</p> <p>Experiencia: Debe acreditar 24 meses como Especialista en Arquitectura en la elaboración de expedientes técnicos de proyectos iguales o similares referidos a: obras viales, puertos y afines, categoría B o superior.</p> <p>ESPECIALISTA EN METRADOS, COSTOS Y PRESUPUESTOS</p> <p>Experiencia:</p>

	<p>Debe acreditar 24 meses como Especialista de metrados, costos y presupuestos en la elaboración de expedientes técnicos de proyectos iguales o similares referidos a: obras viales, puertos y afines, categoría B o superior.</p> <p>En todos los casos la experiencia se computara a partir de la obtención de la colegiatura.</p> <p>ESPECIALISTA EN SUELOS Y PAVIMENTOS</p> <p>Experiencia: Debe acreditar 24 meses como Especialista de suelos y pavimentos en la elaboración de expedientes técnicos de proyectos iguales o similares referidos a: Obras de Edificaciones y/o proyectos de agua y saneamiento y afines.</p> <p>En todos los casos la experiencia se computara a partir de la obtención de la colegiatura.</p> <p><u>Acreditación:</u> La experiencia del personal clave se acreditará con cualquiera de los siguientes documentos: (i) copia simple de contratos y su respectiva conformidad o (ii) constancias o (iii) certificados o (iv) cualquier otra documentación que, de manera fehaciente demuestre la experiencia del personal propuesto.</p> <p>De conformidad con el numeral 49.3 del artículo 49 y el literal e) del numeral 139.1 del artículo 139 del Reglamento este requisito de calificación se acredita para la suscripción del contrato.</p> <div style="border: 1px solid black; padding: 5px; margin-top: 10px;"> <p>Importante</p> <p><i>De conformidad con el artículo 186 del Reglamento el supervisor, debe cumplir con la misma experiencia establecida para el residente de obra. Asimismo, el jefe del proyecto para la elaboración del expediente técnico debe cumplir con la experiencia exigida en el artículo 188 del Reglamento.</i></p> </div>
--	--

Importante para la Entidad

*Asimismo, la Entidad **puede** adoptar uno o más de los requisitos de calificación siguientes:*

Esta nota deberá ser eliminada una vez culminada la elaboración de las bases, así como los requisitos de calificación que no se incluyan.

B	CAPACIDAD TÉCNICA Y PROFESIONAL
B.3	EQUIPAMIENTO ESTRATÉGICO
	<p><u>Requisitos:</u></p> <ul style="list-style-type: none"> ✓ 02 LAPTOPs, mínimo I7, con antigüedad no mayor a 04 años con respecto a la presentación de las ofertas. ✓ 01 IMPRESORA MULTIFUNCIONAL, con una antigüedad no mayor a 01 año con respecto a la presentación de las ofertas. ✓ 01 PLOTTER con pedestal, con una antigüedad no mayor a 03 años con respecto a la presentación de las ofertas. ✓ 01 ESTACIÓN TOTAL, con aproximación a 1 Seg., y certificado de calibración vigente; con una antigüedad no mayor a 04 años con respecto a la presentación de las ofertas ✓ 01 CAMIONETA 4X4 mínimo, con una antigüedad no mayor a 04 años con respecto a la presentación de las ofertas. <p><u>Acreditación:</u> Sustentado con cualquier de los siguientes documentos: Compromiso de compra y/o compromiso de alquiler, copia simple de factura y/o tarjeta de propiedad o cualquier otra documentación que, de manera fehaciente demuestre la disponibilidad del equipo</p>

	De conformidad con el numeral 49.3 del artículo 49 y el literal e) del numeral 139.1 del artículo 139 del Reglamento este requisito de calificación se acredita para la suscripción del contrato.
C	EXPERIENCIA DEL POSTOR EN LA ESPECIALIDAD
	<p><u>Requisitos:</u></p> <p>El postor debe acreditar un monto facturado acumulado equivalente a S/ 184,301.25 (Ciento ochenta y cuatro mil trescientos uno con 25/100 soles) por la contratación de servicios de consultoría de obra iguales o similares al objeto de la convocatoria, durante los diez (10) años anteriores a la fecha de la presentación de ofertas que se computarán desde la fecha de la conformidad o emisión del comprobante de pago, según corresponda.</p> <p>Se consideran servicios de consultoría de obra similares a los siguientes: CREACIÓN, MEJORAMIENTO O REFORMULACIÓN DE PISTAS Y/O VÍAS Y/O INFRAESTRUCTURA VIAL URBANA Y/O PAVIMENTO RIGIDO</p> <p><u>Acreditación:</u></p> <p>La experiencia del postor en la especialidad se acreditará con copia simple de (i) contratos u órdenes de servicios y su respectiva conformidad o constancia de prestación; o (ii) comprobantes de pago cuya cancelación se acredite documental y fehacientemente, con voucher de depósito, nota de abono, reporte de estado de cuenta, cualquier otro documento emitido por Entidad del sistema financiero que acredite el abono o mediante cancelación en el mismo comprobante de pago¹⁶.</p> <p>Los postores pueden presentar hasta un máximo de veinte (20) contrataciones para acreditar el requisito de calificación y el factor “Experiencia de Postor en la Especialidad”.</p> <p>En caso los postores presenten varios comprobantes de pago para acreditar una sola contratación, se debe acreditar que corresponden a dicha contratación; de lo contrario, se asumirá que los comprobantes acreditan contrataciones independientes, en cuyo caso solo se considerará, las veinte (20) primeras contrataciones indicadas en el Anexo N° 8 referido a la Experiencia del Postor en la Especialidad.</p> <p>En el caso de servicios de supervisión en ejecución, solo se considera como experiencia la parte del contrato que haya sido ejecutada durante los diez (10) años anteriores a la fecha de presentación de ofertas, debiendo adjuntarse copia de las conformidades correspondientes a tal parte o los respectivos comprobantes de pago cancelados.</p> <p>En los casos que se acredite experiencia adquirida en consorcio, debe presentarse la promesa de consorcio o el contrato de consorcio del cual se desprenda fehacientemente el porcentaje de las obligaciones que se asumió en el contrato presentado; de lo contrario, no se computará la experiencia proveniente de dicho contrato.</p> <p>Asimismo, cuando se presenten contratos derivados de procesos de selección convocados antes del 20.09.2012, la calificación se ceñirá al método descrito en la Directiva “Participación de Proveedores en Consorcio en las Contrataciones del Estado”, debiendo presumirse que el porcentaje de las obligaciones equivale al porcentaje de participación de la promesa de consorcio o del contrato de consorcio. En caso que en dichos documentos no se consigne el porcentaje de participación se presumirá que las obligaciones se ejecutaron en partes iguales.</p> <p>Si el titular de la experiencia no es el postor, consignar si dicha experiencia corresponde a la matriz en caso que el postor sea sucursal, o fue transmitida por reorganización societaria, debiendo acompañar la documentación sustentatoria correspondiente.</p> <p>Si el postor acredita experiencia de otra persona jurídica como consecuencia de una reorganización societaria, debe presentar adicionalmente el Anexo N° 9.</p>

¹⁶ Cabe precisar que, de acuerdo con la **Resolución N° 0065-2018-TCE-S1 del Tribunal de Contrataciones del Estado**:

“... el solo sello de cancelado en el comprobante, cuando ha sido colocado por el propio postor, no puede ser considerado como una acreditación que produzca fehaciencia en relación a que se encuentra cancelado. Admitir ello equivaldría a considerar como válida la sola declaración del postor afirmando que el comprobante de pago ha sido cancelado”

(...)

“Situación diferente se suscita ante el sello colocado por el cliente del postor [sea utilizando el término “cancelado” o “pagado”] supuesto en el cual sí se contaría con la declaración de un tercero que brinde certeza, ante la cual debiera reconocerse la validez de la experiencia”.

	<p>Cuando en los contratos, órdenes de servicio o comprobantes de pago el monto facturado se encuentre expresado en moneda extranjera, debe indicarse el tipo de cambio venta publicado por la Superintendencia de Banca, Seguros y AFP correspondiente a la fecha de suscripción del contrato, de emisión de la orden de servicio o de cancelación del comprobante de pago, según corresponda.</p> <p>Sin perjuicio de lo anterior, los postores deben llenar y presentar el Anexo Nº 8 referido a la Experiencia del Postor en la Especialidad.</p> <div style="border: 1px solid black; padding: 5px; margin-top: 10px;"> <p>Importante</p> <ul style="list-style-type: none"> • <i>El órgano encargado de las contrataciones o el comité de selección, según corresponda, debe valorar de manera integral los documentos presentados por el postor para acreditar la experiencia. En tal sentido, aun cuando en los documentos presentados la denominación del objeto contractual no coincida literalmente con el previsto en las bases, se deberá validar la experiencia si las actividades que ejecutó el postor corresponden a la experiencia requerida.</i> • <i>En el caso de consorcios, la calificación de la experiencia se realiza conforme a la Directiva “Participación de Proveedores en Consorcio en las Contrataciones del Estado”.</i> </div>
--	--

<p>Importante</p> <ul style="list-style-type: none"> • <i>Si como resultado de una consulta u observación corresponde precisarse o ajustarse el requerimiento, se solicita la autorización del área usuaria y se pone de conocimiento de tal hecho a la dependencia que aprobó el expediente de contratación, de conformidad con el numeral 72.3 del artículo 72 del Reglamento.</i> • <i>El cumplimiento de los Términos de Referencia se realiza mediante la presentación de una declaración jurada. De ser el caso, adicionalmente la Entidad puede solicitar documentación que acredite el cumplimiento del algún componente de estos. Para dicho efecto consignará de manera detallada los documentos que deben presentar los postores en el literal a.5) del numeral 2.2.1.1 de esta sección de las bases.</i> • <i>Los requisitos de calificación determinan si los postores cuentan con las capacidades necesarias para ejecutar el contrato, lo que debe ser acreditado documentalmente, y no mediante declaración jurada.</i>

CAPÍTULO IV FACTORES DE EVALUACIÓN

EVALUACIÓN TÉCNICA (Puntaje: 100 Puntos)

<p>Importante para la Entidad</p> <p><i>De acuerdo con el artículo 51 del Reglamento, se deben establecer los siguientes factores de evaluación:</i></p>
--

Esta nota deberá ser eliminada una vez culminada la elaboración de las bases, así como los factores de evaluación que no se incluyan.

FACTORES DE EVALUACIÓN		PUNTAJE / METODOLOGÍA PARA SU ASIGNACIÓN
A.	EXPERIENCIA DEL POSTOR EN LA ESPECIALIDAD	[60] puntos
	<p><u>Evaluación:</u></p> <p>El postor debe acreditar un monto facturado acumulado equivalente a S/ 184,301.25 (ciento ochenta y cuatro mil trescientos uno con 25/100 soles) por la contratación de servicios de consultoría de obra iguales o similares al objeto de la convocatoria, durante los diez (10) años anteriores a la fecha de la presentación de ofertas que se computarán desde la fecha de la conformidad o emisión del comprobante de pago,</p>	<p>M = Monto facturado acumulado por el postor por la prestación de servicios de consultoría en la especialidad</p>

FACTORES DE EVALUACIÓN		PUNTAJE / METODOLOGÍA PARA SU ASIGNACIÓN
	<p>según corresponda.</p> <p><u>Acreditación:</u></p> <p>La experiencia en la especialidad se acreditará con copia simple de (i) contratos u órdenes de servicios y su respectiva conformidad o constancia de prestación; o (ii) comprobantes de pago cuya cancelación se acredite documental y fehacientemente, con voucher de depósito, nota de abono, reporte de estado de cuenta, cualquier otro documento emitido por Entidad del sistema financiero que acredite el abono o mediante cancelación en el mismo comprobante de pago¹⁷.</p> <p>Las disposiciones sobre el requisito de calificación "Experiencia del postor en la especialidad" previstas en el literal C del numeral 3.2 del Capítulo III de la presente sección de las bases resultan aplicables para el presente factor.</p>	<p>$M \geq 250,000.00^{18}$: [60] puntos</p> <p>$M \geq 200,000.00$ y $< 250,00.00$: [50] puntos</p> <p>$M > 184,301.25^{19}$ y $< 200,000.00$: [40] puntos</p>
B.	METODOLOGÍA PROPUESTA	40 puntos
	<p><u>Evaluación:</u></p> <p>Se evaluará la metodología propuesta por el postor para la ejecución de la consultoría de obra, cuyo contenido mínimo es el siguiente:</p> <ol style="list-style-type: none"> 1. Presentación de la metodología para el servicio de consultoría: <ol style="list-style-type: none"> 1.1. Justificación 1.2. Objetivos 1.3. Alcance 2. Propuesta de la Metodología para el servicio de consultoría: <ol style="list-style-type: none"> 2.1. Memoria Descriptiva (identificación del servicio, facilidades, dificultades y posibles soluciones). 2.2. Relación y breve descripción de las actividades a Desarrollar. 2.3. Relación de recursos a utilizar: <ol style="list-style-type: none"> 2.3.1. Humanos 2.3.2. Equipos y materiales. 2.4. Asignación de funciones y/o Responsabilidades del Recurso Humano. 2.5. Propuesta de trabajo de campo y de gabinete. 3. Programación de Actividades <ol style="list-style-type: none"> 3.1 Cronograma de Actividades. <p><u>Acreditación:</u></p> <p>Se acreditará mediante la presentación del documento que sustente la</p>	<p>Desarrolla la metodología que sustenta la oferta 40 puntos</p> <p>No desarrolla la metodología que sustente la oferta 0 puntos</p>

¹⁷ Cabe precisar que, de acuerdo con la **Resolución N° 0065-2018-TCE-S1 del Tribunal de Contrataciones del Estado**:

"... el solo sello de cancelado en el comprobante, cuando ha sido colocado por el propio postor, no puede ser considerado como una acreditación que produzca fehaciencia en relación a que se encuentra cancelado. Admitir ello equivaldría a considerar como válida la sola declaración del postor afirmando que el comprobante de pago ha sido cancelado"

(...)

"Situación diferente se suscita ante el sello colocado por el cliente del postor [sea utilizando el término "cancelado" o "pagado"] supuesto en el cual sí se contaría con la declaración de un tercero que brinde certeza, ante la cual debiera reconocerse la validez de la experiencia".

¹⁸ El monto no puede ser mayor a tres (3) veces el valor referencial.

¹⁹ El monto debe ser mayor al requerido como requisito de calificación. En ese sentido, si por ejemplo se solicitó como requisito de calificación una (1) vez el valor referencial la metodología del factor de evaluación podría ser la siguiente:

M \geq 2 veces el valor referencial	[...] puntos
M \geq 1.5 veces el valor referencial y $<$ 2 veces el valor referencial	[...] puntos
M $>$ 1 vez el valor referencial y $<$ 1.5 veces el valor referencial	[...] puntos

FACTORES DE EVALUACIÓN		PUNTAJE / METODOLOGÍA PARA SU ASIGNACIÓN
	metodología propuesta.	

Para acceder a la etapa de evaluación económica, el postor debe obtener un **puntaje técnico mínimo de ochenta (80) puntos**.

Importante

- *Los factores de evaluación elaborados por el órgano encargado de contrataciones o el comité de selección, según corresponda, guardan vinculación, razonabilidad y proporcionalidad con el objeto de la contratación. Asimismo, estos no pueden calificar con puntaje el cumplimiento de los Términos de Referencia ni los requisitos de calificación.*
- *Las ofertas técnicas que no alcancen el puntaje mínimo especificado son descalificadas.*

EVALUACIÓN ECONÓMICA (Puntaje: 100 Puntos)

FACTOR DE EVALUACIÓN	PUNTAJE / METODOLOGÍA PARA SU ASIGNACIÓN
A. PRECIO	
<p><u>Evaluación:</u></p> <p>Se evaluará considerando la oferta económica del postor.</p> <p><u>Acreditación:</u></p> <p>Se acreditará mediante el documento que contiene la oferta económica (Anexo N° 6).</p>	<p>La evaluación consistirá en asignar un puntaje de cien (100) puntos a la oferta de precio más bajo y otorga a las demás ofertas puntajes inversamente proporcionales a sus respectivos precios, según la siguiente fórmula:</p> $P_i = \frac{O_m \times PMP}{O_i}$ <p>Donde:</p> <p>I = Oferta P_i = Puntaje de la oferta a evaluar O_i = Precio i O_m = Precio de la oferta más baja PMP = Puntaje máximo del precio</p>
PUNTAJE TOTAL	100 puntos

CAPÍTULO V PROFORMA DEL CONTRATO

Importante

Dependiendo del objeto del contrato, de resultar indispensable, puede incluirse cláusulas adicionales o la adecuación de las propuestas en el presente documento, las que en ningún caso pueden contemplar disposiciones contrarias a la normativa vigente ni a lo señalado en este capítulo.

Conste por el presente documento, la contratación del servicio de consultoría de obra [CONSIGNAR LA DENOMINACIÓN DE LA CONVOCATORIA], que celebra de una parte [CONSIGNAR EL NOMBRE DE LA ENTIDAD], en adelante LA ENTIDAD, con RUC N° [.....], con domicilio legal en [.....], representada por [.....], identificado con DNI N° [.....], y de otra parte [.....], con RUC N° [.....], con domicilio legal en [.....], inscrita en la Ficha N° [.....] Asiento N° [.....] del Registro de Personas Jurídicas de la ciudad de [.....], debidamente representado por su Representante Legal, [.....], con DNI N° [.....], según poder inscrito en la Ficha N° [.....], Asiento N° [.....] del Registro de Personas Jurídicas de la ciudad de [.....], a quien en adelante se le denominará EL CONTRATISTA en los términos y condiciones siguientes:

CLÁUSULA PRIMERA: ANTECEDENTES

Con fecha [.....], el órgano encargado de las contrataciones o el comité de selección, según corresponda, adjudicó la buena pro de la **ADJUDICACIÓN SIMPLIFICADA N° [CONSIGNAR NOMENCLATURA DEL PROCEDIMIENTO DE SELECCIÓN]** para la contratación de [CONSIGNAR LA DENOMINACIÓN DE LA CONVOCATORIA], a [INDICAR NOMBRE DEL GANADOR DE LA BUENA PRO], cuyos detalles e importe constan en los documentos integrantes del presente contrato.

CLÁUSULA SEGUNDA: OBJETO

El presente contrato tiene por objeto [CONSIGNAR EL OBJETO DE LA CONTRATACIÓN].

CLÁUSULA TERCERA: MONTO CONTRACTUAL

El monto total del presente contrato asciende a [CONSIGNAR MONEDA Y MONTO], que incluye todos los impuestos de Ley.

Este monto comprende el costo del servicio de consultoría de obra, todos los tributos, seguros, transporte, inspecciones, pruebas y, de ser el caso, los costos laborales conforme a la legislación vigente, así como cualquier otro concepto que pueda tener incidencia sobre la ejecución del servicio de consultoría de obra materia del presente contrato.

CLÁUSULA CUARTA: DEL PAGO²⁰

LA ENTIDAD se obliga a pagar la contraprestación a EL CONTRATISTA en [INDICAR MONEDA], en [INDICAR SI SE TRATA DE PAGO ÚNICO, PAGOS PARCIALES O PAGOS PERIÓDICOS O SEGÚN TARIFA EN EL CASO DE PROCEDIMIENTOS DE SUPERVISIÓN DE LA ELABORACIÓN DE EXPEDIENTES TÉCNICOS Y SUPERVISIÓN DE OBRAS CONVOCADOS BAJO EL SISTEMA DE CONTRATACIÓN DE TARIFAS], luego de la recepción formal y completa de la documentación correspondiente, según lo establecido en el artículo 171 del Reglamento de la Ley de Contrataciones del Estado.

Para tal efecto, el responsable de otorgar la conformidad de la prestación deberá hacerlo en un plazo que no excederá de los quince (15) días, bajo responsabilidad de dicho funcionario.

LA ENTIDAD debe efectuar el pago dentro de los diez (10) días calendario siguientes de otorgada la conformidad de los servicios, siempre que se verifiquen las condiciones establecidas en el contrato para ello, bajo responsabilidad del funcionario competente.

²⁰ En cada caso concreto, dependiendo de la naturaleza del contrato, podrá adicionarse la información que resulte pertinente a efectos de generar el pago.

En caso de retraso en el pago por parte de LA ENTIDAD, salvo que se deba a caso fortuito o fuerza mayor, EL CONTRATISTA tendrá derecho al pago de intereses legales conforme a lo establecido en el artículo 39 de la Ley de Contrataciones del Estado y en el artículo 171 de su Reglamento, los que se computan desde la oportunidad en que el pago debió efectuarse.

CLÁUSULA QUINTA: DEL PLAZO DE LA EJECUCIÓN DE LA PRESTACIÓN

El plazo de ejecución del presente contrato es de [.....], el mismo que se computa desde [CONSIGNAR SI ES DEL DÍA SIGUIENTE DEL PERFECCIONAMIENTO DEL CONTRATO, DESDE LA FECHA QUE SE ESTABLEZCA EN EL CONTRATO O DESDE LA FECHA EN QUE SE CUMPLAN LAS CONDICIONES PREVISTAS EN EL CONTRATO PARA EL INICIO DE LA EJECUCIÓN, DEBIENDO INDICAR LAS MISMAS EN ESTE ULTIMO CASO].

Importante para la Entidad

De preverse en los Términos de Referencia la ejecución de actividades de instalación, implementación u otros que deban realizarse de manera previa al inicio del plazo de ejecución, se debe consignar lo siguiente:

“El plazo para la [CONSIGNAR LAS ACTIVIDADES PREVIAS PREVISTAS EN LOS TÉRMINOS DE REFERENCIA] es de [.....], el mismo que se computa desde [INDICAR CONDICIÓN CON LA QUE DICHAS ACTIVIDADES SE INICIAN].”

Incorporar a las bases o eliminar, según corresponda.

Importante para la Entidad

En el caso de contratación de prestaciones accesorias, se puede incluir la siguiente cláusula:

CLÁUSULA ...: PRESTACIONES ACCESORIAS²¹

“Las prestaciones accesorias tienen por objeto [CONSIGNAR EL OBJETO DE LAS PRESTACIONES ACCESORIAS].

El monto de las prestaciones accesorias asciende a [CONSIGNAR MONEDA Y MONTO], que incluye todos los impuestos de Ley.

El plazo de ejecución de las prestaciones accesorias es de [.....], el mismo que se computa desde [CONSIGNAR SI ES DEL DÍA SIGUIENTE DEL CUMPLIMIENTO DE LAS PRESTACIONES PRINCIPALES, DESDE LA FECHA QUE SE ESTABLEZCA EN EL CONTRATO O DESDE LA FECHA EN QUE SE CUMPLAN LAS CONDICIONES PREVISTAS EN EL CONTRATO PARA EL INICIO DE LA EJECUCIÓN DE LAS PRESTACIONES ACCESORIAS, DEBIENDO INDICAR LAS MISMAS EN ESTE ULTIMO CASO].

[DE SER EL CASO, INCLUIR OTROS ASPECTOS RELACIONADOS A LA EJECUCIÓN DE LAS PRESTACIONES ACCESORIAS].”

Incorporar a las bases o eliminar, según corresponda

CLÁUSULA SEXTA: PARTES INTEGRANTES DEL CONTRATO

El presente contrato está conformado por las bases integradas, la oferta ganadora²², así como los documentos derivados del procedimiento de selección que establezcan obligaciones para las partes.

CLÁUSULA SÉTIMA: GARANTÍAS

²¹ De conformidad con la Directiva sobre prestaciones accesorias, los contratos relativos al cumplimiento de la(s) prestación(es) principal(es) y de la(s) prestación(es) accesorias, pueden estar contenidos en uno o dos documentos. En el supuesto que ambas prestaciones estén contenidas en un mismo documento, estas deben estar claramente diferenciadas, debiendo indicarse entre otros aspectos, el precio y plazo de cada prestación.

²² La oferta ganadora comprende a la oferta técnica y oferta económica del postor ganador de la buena pro.

EL CONTRATISTA entregó al perfeccionamiento del contrato la respectiva garantía incondicional, solidaria, irrevocable, y de realización automática en el país al solo requerimiento, a favor de LA ENTIDAD, por los conceptos, montos y vigencias siguientes:

- De fiel cumplimiento del contrato: [CONSIGNAR EL MONTO], a través de la [INDICAR EL TIPO DE GARANTÍA PRESENTADA] N° [INDICAR NÚMERO DEL DOCUMENTO] emitida por [SEÑALAR EMPRESA QUE LA EMITE]. Monto que es equivalente al diez por ciento (10%) del monto del contrato original, la misma que debe mantenerse vigente hasta el consentimiento de la liquidación final.

Importante

Al amparo de lo dispuesto en el numeral 149.4 del artículo 149 del Reglamento de la Ley de Contrataciones del Estado, en los contratos de consultoría de obra, si el postor ganador de la buena pro solicita la retención del diez por ciento (10%) del monto del contrato original como garantía de fiel cumplimiento de contrato, debe consignarse lo siguiente:

“De fiel cumplimiento del contrato: [CONSIGNAR EL MONTO], a través de la retención que debe efectuar LA ENTIDAD, durante la primera mitad del número total de pagos a realizarse, de forma prorrateada, con cargo a ser devuelto a la finalización del mismo.”

En el caso que corresponda, consignar lo siguiente:

- Garantía fiel cumplimiento por prestaciones accesorias: [CONSIGNAR EL MONTO], a través de la [INDICAR EL TIPO DE GARANTÍA PRESENTADA] N° [INDICAR NÚMERO DEL DOCUMENTO] emitida por [SEÑALAR EMPRESA QUE LA EMITE], la misma que debe mantenerse vigente hasta el cumplimiento total de las obligaciones garantizadas.

Importante

Al amparo de lo dispuesto en el numeral 151.2 del artículo 151 del Reglamento de la Ley de Contrataciones del Estado, si el postor ganador de la buena pro solicita la retención del diez por ciento (10%) del monto del contrato de la prestación accesorias como garantía de fiel cumplimiento de prestaciones accesorias, debe consignarse lo siguiente:

“De fiel cumplimiento por prestaciones accesorias: [CONSIGNAR EL MONTO], a través de la retención que debe efectuar LA ENTIDAD, durante la primera mitad del número total de pagos a realizarse, de forma prorrateada, con cargo a ser devuelto a la finalización del mismo.”

CLÁUSULA OCTAVA: EJECUCIÓN DE GARANTÍAS POR FALTA DE RENOVACIÓN

LA ENTIDAD puede solicitar la ejecución de las garantías cuando EL CONTRATISTA no las hubiere renovado antes de la fecha de su vencimiento, conforme a lo dispuesto en el literal a) del numeral 155.1 del artículo 155 del Reglamento de la Ley de Contrataciones del Estado.

Importante para la Entidad

Sólo en el caso que la Entidad hubiese previsto otorgar adelanto, se debe incluir la siguiente cláusula:

CLÁUSULA NOVENA: ADELANTO DIRECTO

“LA ENTIDAD otorgará [CONSIGNAR NÚMERO DE ADELANTOS A OTORGARSE] adelantos directos por el [CONSIGNAR PORCENTAJE QUE NO DEBE EXCEDER DEL 30% DEL MONTO DEL CONTRATO ORIGINAL] del monto del contrato original.

EL CONTRATISTA debe solicitar los adelantos dentro de [CONSIGNAR EL PLAZO Y OPORTUNIDAD PARA LA SOLICITUD], adjuntando a su solicitud la garantía por adelantos mediante carta fianza o póliza de caución acompañada del comprobante de pago correspondiente. Vencido dicho plazo no procederá la solicitud.

LA ENTIDAD debe entregar el monto solicitado dentro de [CONSIGNAR EL PLAZO] siguientes a la presentación de la solicitud del contratista.”

Incorporar a las bases o eliminar, según corresponda.

CLÁUSULA DÉCIMA: CONFORMIDAD DE LA PRESTACIÓN DEL SERVICIO

La conformidad de la prestación del servicio se regula por lo dispuesto en el artículo 168 del Reglamento de la Ley de Contrataciones del Estado. La conformidad será otorgada por [CONSIGNAR EL ÁREA O UNIDAD ORGÁNICA QUE OTORGARÁ LA CONFORMIDAD].

De existir observaciones, LA ENTIDAD las comunica al CONTRATISTA, indicando claramente el sentido de estas, otorgándole un plazo para subsanar no menor de cinco (5) ni mayor de quince (15) días. Si pese al plazo otorgado, EL CONTRATISTA no cumpliera a cabalidad con la subsanación, LA ENTIDAD puede otorgar al CONTRATISTA periodos adicionales para las correcciones pertinentes. En este supuesto corresponde aplicar la penalidad por mora desde el vencimiento del plazo para subsanar.

Este procedimiento no resulta aplicable cuando la consultoría manifiestamente no cumpla con las características y condiciones ofrecidas, en cuyo caso LA ENTIDAD no otorga la conformidad, debiendo considerarse como no ejecutada la prestación, aplicándose la penalidad que corresponda por cada día de atraso.

CLÁUSULA UNDÉCIMA: DECLARACIÓN JURADA DEL CONTRATISTA

EL CONTRATISTA declara bajo juramento que se compromete a cumplir las obligaciones derivadas del presente contrato, bajo sanción de quedar inhabilitado para contratar con el Estado en caso de incumplimiento.

CLÁUSULA DUODÉCIMA: RESPONSABILIDAD POR VICIOS OCULTOS

La conformidad del servicio por parte de LA ENTIDAD no enerva su derecho a reclamar posteriormente por defectos o vicios ocultos, conforme a lo dispuesto por los artículos 40 de la Ley de Contrataciones del Estado y 173 de su Reglamento.

El plazo máximo de responsabilidad del contratista es de [CONSIGNAR TIEMPO EN AÑOS, SEGÚN CORRESPONDA] año(s) contado a partir de la conformidad otorgada por LA ENTIDAD.

Importante para la Entidad

En los contratos de consultoría de obras para elaborar los expedientes técnicos de obra, se debe reemplazar el último párrafo de esta cláusula por el siguiente:

“El plazo máximo de responsabilidad del contratista por errores o deficiencias o por vicios ocultos puede ser reclamada por la Entidad por [CONSIGNAR TIEMPO EN AÑOS, NO MENOR DE TRES (3) AÑOS] años después de la conformidad de obra otorgada por LA ENTIDAD”.

En los contratos de consultoría de obras para la supervisión de obra, se debe reemplazar el último párrafo de esta cláusula por el siguiente:

“El plazo máximo de responsabilidad del contratista puede ser reclamada por la Entidad por [CONSIGNAR TIEMPO EN AÑOS, NO MENOR DE SIETE (7) AÑOS] años después de la conformidad de obra otorgada por LA ENTIDAD”.

Incorporar a las bases de consultoría de obras para la elaboración de expedientes técnicos o eliminar, según corresponda.

CLÁUSULA DÉCIMA TERCERA: PENALIDADES

Si EL CONTRATISTA incurre en retraso injustificado en la ejecución de las prestaciones objeto del contrato, LA ENTIDAD le aplica automáticamente una penalidad por mora por cada día de atraso, de acuerdo a la siguiente fórmula:

$$\text{Penalidad Diaria} = \frac{0.10 \times \text{monto vigente}}{F \times \text{plazo vigente en días}}$$

Donde:

F = 0.25 para plazos mayores a sesenta (60) días o;
F = 0.40 para plazos menores o iguales a sesenta (60) días.

El retraso se justifica a través de la solicitud de ampliación de plazo debidamente aprobado. Adicionalmente, se considera justificado el retraso y en consecuencia no se aplica penalidad, cuando EL CONTRATISTA acredite, de modo objetivamente sustentado, que el mayor tiempo transcurrido no le resulta imputable. En este último caso la calificación del retraso como justificado por parte de LA ENTIDAD no da lugar al pago de gastos generales ni costos directos de ningún tipo, conforme el numeral 162.5 del artículo 162 del Reglamento de la Ley de Contrataciones del Estado.

Adicionalmente a la penalidad por mora se aplicará la siguiente penalidad:

Otras penalidades			
N°	Supuestos de aplicación de penalidad	Forma de cálculo	Procedimiento
1	Cuando el personal acreditado permanece menos de sesenta (60) días desde el inicio de su participación en la ejecución del contrato o del íntegro del plazo de ejecución, si este es menor a los sesenta (60) días, de conformidad con las disposiciones establecidas en el numeral 190.2 del artículo 190 del Reglamento.	[INCLUIR LA FORMA DE CÁLCULO, QUE NO PUEDE SER MENOR A LA MITAD DE UNA UNIDAD IMPOSITIVA TRIBUTARIA (0.5 UIT) NI MAYOR A UNA (1) UIT] por cada día de ausencia del personal en el plazo previsto.	Según informe del [CONSIGNAR EL ÁREA USUARIA A CARGO DE LA SUPERVISIÓN DEL CONTRATO].
2	En caso el contratista incumpla con su obligación de ejecutar la prestación con el personal acreditado o debidamente sustituido.	[INCLUIR LA FORMA DE CÁLCULO, QUE NO PUEDE SER MENOR A LA MITAD DE UNA UNIDAD IMPOSITIVA TRIBUTARIA (0.5 UIT) NI MAYOR A UNA (1) UIT] por cada día de ausencia del personal.	Según informe del [CONSIGNAR EL ÁREA USUARIA A CARGO DE LA SUPERVISIÓN DEL CONTRATO].
3	Si como consecuencia de verificar el funcionamiento u operatividad de la infraestructura culminada y las instalaciones y equipos en caso corresponda, el comité de recepción advierte que la obra no se encuentra culminada.	[INCLUIR LA FORMA DE CÁLCULO, QUE NO PUEDE SER MENOR A 1% NI MAYOR A 5%] al monto del contrato de supervisión.	Según informe del comité de recepción.
4	(...)		

Importante

De haberse previsto establecer penalidades distintas a la penalidad por mora, incluir dichas penalidades, los supuestos de aplicación de penalidad, la forma de cálculo de la penalidad para cada supuesto y el procedimiento mediante el cual se verifica el supuesto a penalizar, conforme el artículo 163 del Reglamento de la Ley de Contrataciones del Estado.

Estas penalidades se deducen de los pagos a cuenta o del pago final, según corresponda; o si fuera necesario, se cobra del monto resultante de la ejecución de la garantía de fiel cumplimiento.

Estos dos (2) tipos de penalidades pueden alcanzar cada una un monto máximo equivalente al diez por ciento (10%) del monto del contrato vigente, o de ser el caso, del ítem que debió ejecutarse.

Cuando se llegue a cubrir el monto máximo de la penalidad por mora o el monto máximo para otras penalidades, de ser el caso, LA ENTIDAD puede resolver el contrato por incumplimiento.

CLÁUSULA DÉCIMA CUARTA: RESOLUCIÓN DEL CONTRATO

Cualquiera de las partes puede resolver el contrato, de conformidad con el numeral 32.3 del artículo 32 y artículo 36 de la Ley de Contrataciones del Estado, y el artículo 164 de su Reglamento. De darse el caso, LA ENTIDAD procederá de acuerdo a lo establecido en el artículo 165 del Reglamento de la Ley de Contrataciones del Estado.

CLÁUSULA DÉCIMA QUINTA: RESPONSABILIDAD DE LAS PARTES

Cuando se resuelva el contrato por causas imputables a algunas de las partes, se debe resarcir los daños y perjuicios ocasionados, a través de la indemnización correspondiente. Ello no obsta la aplicación de las sanciones administrativas, penales y pecuniarias a que dicho incumplimiento diere lugar, en el caso que éstas correspondan.

Lo señalado precedentemente no exime a ninguna de las partes del cumplimiento de las demás obligaciones previstas en el presente contrato.

CLÁUSULA DÉCIMA SEXTA: ANTICORRUPCIÓN

EL CONTRATISTA declara y garantiza no haber, directa o indirectamente, o tratándose de una persona jurídica a través de sus socios, integrantes de los órganos de administración, apoderados, representantes legales, funcionarios, asesores o personas vinculadas a las que se refiere el artículo 7 del Reglamento de la Ley de Contrataciones del Estado, ofrecido, negociado o efectuado, cualquier pago o, en general, cualquier beneficio o incentivo ilegal en relación al contrato.

Asimismo, el CONTRATISTA se obliga a conducirse en todo momento, durante la ejecución del contrato, con honestidad, probidad, veracidad e integridad y de no cometer actos ilegales o de corrupción, directa o indirectamente o a través de sus socios, accionistas, participacionistas, integrantes de los órganos de administración, apoderados, representantes legales, funcionarios, asesores y personas vinculadas a las que se refiere el artículo 7 del Reglamento de la Ley de Contrataciones del Estado.

Además, EL CONTRATISTA se compromete a i) comunicar a las autoridades competentes, de manera directa y oportuna, cualquier acto o conducta ilícita o corrupta de la que tuviera conocimiento; y ii) adoptar medidas técnicas, organizativas y/o de personal apropiadas para evitar los referidos actos o prácticas.

Finalmente, EL CONTRATISTA se compromete a no colocar a los funcionarios públicos con los que deba interactuar, en situaciones reñidas con la ética. En tal sentido, reconoce y acepta la prohibición de ofrecerles a éstos cualquier tipo de obsequio, donación, beneficio y/o gratificación, ya sea de bienes o servicios, cualquiera sea la finalidad con la que se lo haga.

CLÁUSULA DÉCIMA SÉTIMA: MARCO LEGAL DEL CONTRATO

Sólo en lo no previsto en este contrato, en la Ley de Contrataciones del Estado y su Reglamento, en las directivas que emita el OSCE y demás normativa especial que resulte aplicable, serán de aplicación supletoria las disposiciones pertinentes del Código Civil vigente, cuando corresponda, y demás normas de derecho privado.

CLÁUSULA DÉCIMA OCTAVA: SOLUCIÓN DE CONTROVERSIAS²³

Las controversias que surjan entre las partes durante la ejecución del contrato se resuelven mediante conciliación o arbitraje, según el acuerdo de las partes.

Cualquiera de las partes tiene derecho a iniciar el arbitraje a fin de resolver dichas controversias dentro del plazo de caducidad previsto en la Ley de Contrataciones del Estado y su Reglamento.

Facultativamente, cualquiera de las partes tiene el derecho a solicitar una conciliación dentro del plazo de caducidad correspondiente, según lo señalado en el artículo 224 del Reglamento de la Ley de Contrataciones del Estado, sin perjuicio de recurrir al arbitraje, en caso no se llegue a un

²³ De acuerdo con el numeral 225.3 del artículo 225 del Reglamento, las partes pueden recurrir al arbitraje ad hoc cuando las controversias deriven de procedimientos de selección cuyo valor referencial sea menor o igual a cinco millones con 00/100 soles (S/ 5 000 000,00).

acuerdo entre ambas partes o se llegue a un acuerdo parcial. Las controversias sobre nulidad del contrato solo pueden ser sometidas a arbitraje.

El Laudo arbitral emitido es inapelable, definitivo y obligatorio para las partes desde el momento de su notificación, según lo previsto en el numeral 45.21 del artículo 45 de la Ley de Contrataciones del Estado.

CLÁUSULA DÉCIMA NOVENA: FACULTAD DE ELEVAR A ESCRITURA PÚBLICA

Cualquiera de las partes puede elevar el presente contrato a Escritura Pública corriendo con todos los gastos que demande esta formalidad.

CLÁUSULA VIGÉSIMA: DOMICILIO PARA EFECTOS DE LA EJECUCIÓN CONTRACTUAL

Las partes declaran el siguiente domicilio para efecto de las notificaciones que se realicen durante la ejecución del presente contrato:

DOMICILIO DE LA ENTIDAD: [.....]

DOMICILIO DEL CONTRATISTA: [CONSIGNAR EL DOMICILIO SEÑALADO POR EL POSTOR GANADOR DE LA BUENA PRO AL PRESENTAR LOS REQUISITOS PARA EL PERFECCIONAMIENTO DEL CONTRATO]

La variación del domicilio aquí declarado de alguna de las partes debe ser comunicada a la otra parte, formalmente y por escrito, con una anticipación no menor de quince (15) días calendario.

De acuerdo con las bases integradas, la oferta y las disposiciones del presente contrato, las partes lo firman por duplicado en señal de conformidad en la ciudad de [.....] al [CONSIGNAR FECHA].

“LA ENTIDAD”

“EL CONTRATISTA”

Importante

Este documento puede firmarse digitalmente si ambas partes cuentan con firma digital, según la Ley N° 27269, Ley de Firmas y Certificados Digitales²⁴.

²⁴ Para mayor información sobre la normativa de firmas y certificados digitales ingresar a: <https://www.indecopi.gob.pe/web/firmas-digitales/firmar-y-certificados-digitales>

CAPÍTULO VI
CONSTANCIA DE PRESTACIÓN DE CONSULTORÍA DE OBRA

De conformidad con el artículo 169 del Reglamento, se deja expresa constancia de la culminación de la prestación derivada del contrato mencionado en el numeral 3 del presente documento.

1 DATOS DEL DOCUMENTO	Número del documento	
	Fecha de emisión del documento	

2 DATOS DEL CONTRATISTA	Nombre, denominación o razón social			
	RUC			
	EN CASO EL CONTRATISTA SEA UN CONSORCIO, ADEMÁS SE DEBERÁ REGISTRAR LA SIGUIENTE INFORMACIÓN:			
	Nombre o razón social del integrante del consorcio	RUC	%	Descripción de las obligaciones

3 DATOS DEL CONTRATO	Número del contrato				
	Tipo y número del procedimiento de selección				
	Objeto del contrato	Elaboración de Expediente Técnico	Supervisión de la elaboración del Expediente Técnico	Supervisión de Obra	
	Descripción del objeto del contrato				
	Fecha de suscripción del contrato				
	Monto total ejecutado del contrato				
	Plazo de ejecución contractual	Plazo original	días calendario		
		Ampliación(es) de plazo	días calendario		
		Total plazo	días calendario		
		Fecha de inicio de la consultoría de obra			
		Fecha final de la consultoría de obra			

En caso de elaboración de Expediente Técnico

4 DATOS DEL EXPEDIENTE TÉCNICO	Denominación del proyecto	
	Ubicación del proyecto	
	Monto del presupuesto	

En caso de Supervisión de Obras

5 DATOS DE LA OBRA	Denominación de la obra	
	Ubicación de la obra	

MUNICIPALIDAD PROVINCIAL DE RIOJA
ADJUDICACIÓN SIMPLIFICADA N° 011-2022-MPR/CS PRIMERA CONVOCATORIA

	Número de adicionales de obra	
	Monto total de los adicionales	
	Número de deductivos	
	Monto total de los deductivos	
	Monto total de la obra	

6 APLICACIÓN DE PENALIDADES	Monto de las penalidades por mora	
	Monto de otras penalidades	
	Monto total de las penalidades aplicadas	

7 DATOS DE LA ENTIDAD	Nombre de la Entidad	
	RUC de la Entidad	
	Nombres y apellidos del funcionario que emite la constancia	
	Cargo que ocupa en la Entidad	
	Teléfono de contacto	

8	
	NOMBRE, FIRMA Y SELLO DEL FUNCIONARIO COMPETENTE

ANEXOS

ANEXO N° 1

DECLARACIÓN JURADA DE DATOS DEL POSTOR

Señores

COMITÉ DE SELECCION

ADJUDICACIÓN SIMPLIFICADA N° 011-2022-MPR/CS - PRIMERA CONVOCATORIA

Presente.-

El que se suscribe, [...], postor y/o Representante Legal de [CONSIGNAR EN CASO DE SER PERSONA JURÍDICA], identificado con [CONSIGNAR TIPO DE DOCUMENTO DE IDENTIDAD] N° [CONSIGNAR NÚMERO DE DOCUMENTO DE IDENTIDAD], con poder inscrito en la localidad de [CONSIGNAR EN CASO DE SER PERSONA JURÍDICA] en la Ficha N° [CONSIGNAR EN CASO DE SER PERSONA JURÍDICA] Asiento N° [CONSIGNAR EN CASO DE SER PERSONA JURÍDICA], **DECLARO BAJO JURAMENTO** que la siguiente información se sujeta a la verdad:

Nombre, Denominación o Razón Social :			
Domicilio Legal :			
RUC :	Teléfono(s) :		
MYPE ²⁵		Sí	No
Correo electrónico :			

Autorización de notificación por correo electrónico:

... [CONSIGNAR SÍ O NO] autorizo que se notifiquen al correo electrónico indicado las siguientes actuaciones:

1. Solicitud de subsanación de los requisitos para perfeccionar el contrato.
2. Solicitud al postor que ocupó el segundo lugar en el orden de prelación para presentar los documentos para perfeccionar el contrato.
3. Respuesta a la solicitud de acceso al expediente de contratación.

Asimismo, me comprometo a remitir la confirmación de recepción, en el plazo máximo de dos (2) días hábiles de recibida la comunicación.

[CONSIGNAR CIUDAD Y FECHA]

.....
Firma, Nombres y Apellidos del postor o Representante legal, según corresponda

Importante

La notificación dirigida a la dirección de correo electrónico consignada se entenderá válidamente efectuada cuando la Entidad reciba acuse de recepción.

Importante

²⁵ Esta información será verificada por la Entidad en la página web del Ministerio de Trabajo y Promoción del Empleo en la sección consulta de empresas acreditadas en el REMYPE en el link <http://www2.trabajo.gob.pe/servicios-en-linea-2-2/> y se tendrá en consideración, en caso el postor ganador de la buena pro solicite la retención del diez por ciento (10%) del monto del contrato, en calidad de garantía de fiel cumplimiento, según lo señalado en el numeral 149.4 del artículo 149 y el numeral 151.2 del artículo 151 del Reglamento. Asimismo, dicha información se tendrá en cuenta en caso de empate, conforme a lo previsto en el artículo 91 del Reglamento.

Cuando se trate de consorcios, la declaración jurada es la siguiente:

ANEXO N° 1

DECLARACIÓN JURADA DE DATOS DEL POSTOR

Señores

COMITÉ DE SELECCION

ADJUDICACIÓN SIMPLIFICADA N° 011-2022-MPR/CS - PRIMERA CONVOCATORIA

Presente.-

El que se suscribe, [...], representante común del consorcio [CONSIGNAR EL NOMBRE DEL CONSORCIO], identificado con [CONSIGNAR TIPO DE DOCUMENTO DE IDENTIDAD] N° [CONSIGNAR NÚMERO DE DOCUMENTO DE IDENTIDAD], **DECLARO BAJO JURAMENTO** que la siguiente información se sujeta a la verdad:

Datos del consorciado 1				
Nombre, Denominación o Razón Social :				
Domicilio Legal :				
RUC :	Teléfono(s) :			
MYPE ²⁶		Sí	No	
Correo electrónico :				

Datos del consorciado 2				
Nombre, Denominación o Razón Social :				
Domicilio Legal :				
RUC :	Teléfono(s) :			
MYPE ²⁷		Sí	No	
Correo electrónico :				

Datos del consorciado ...				
Nombre, Denominación o Razón Social :				
Domicilio Legal :				
RUC :	Teléfono(s) :			
MYPE ²⁸		Sí	No	
Correo electrónico :				

Autorización de notificación por correo electrónico:

Correo electrónico del consorcio:

... [CONSIGNAR SÍ O NO] autorizo que se notifiquen al correo electrónico indicado las siguientes actuaciones:

²⁶ Esta información será verificada por la Entidad en la página web del Ministerio de Trabajo y Promoción del Empleo en la sección consulta de empresas acreditadas en el REMYPE en el link <http://www2.trabajo.gob.pe/servicios-en-linea-2-2/> y se tendrá en consideración, en caso el consorcio ganador de la buena pro solicite la retención del diez por ciento (10%) del monto del contrato, en calidad de garantía de fiel cumplimiento, según lo señalado en el numeral 149.4 del artículo 149 y el numeral 151.2 del artículo 151 del Reglamento. Asimismo, dicha información se tendrá en cuenta en caso de empate, conforme a lo previsto en el artículo 91 del Reglamento. Para dichos efectos, todos los integrantes del consorcio deben acreditar la condición de micro o pequeña empresa.

²⁷ Ibidem.

²⁸ Ibidem.

MUNICIPALIDAD PROVINCIAL DE RIOJA
ADJUDICACIÓN SIMPLIFICADA Nº 011-2022-MPR/CS PRIMERA CONVOCATORIA

1. Solicitud de subsanación de los requisitos para perfeccionar el contrato.
2. Solicitud al postor que ocupó el segundo lugar en el orden de prelación para presentar los documentos para perfeccionar el contrato.
3. Respuesta a la solicitud de acceso al expediente de contratación.

Asimismo, me comprometo a remitir la confirmación de recepción, en el plazo máximo de dos (2) días hábiles de recibida la comunicación.

[CONSIGNAR CIUDAD Y FECHA]

.....
**Firma, Nombres y Apellidos del representante
común del consorcio**

Importante

La notificación dirigida a la dirección de correo electrónico consignada se entenderá válidamente efectuada cuando la Entidad reciba acuse de recepción.

ANEXO Nº 2

**DECLARACIÓN JURADA
(ART. 52 DEL REGLAMENTO DE LA LEY DE CONTRATACIONES DEL ESTADO)**

Señores

COMITÉ DE SELECCION

ADJUDICACIÓN SIMPLIFICADA Nº 011-2022-MPR/CS - PRIMERA CONVOCATORIA

Presente.-

Mediante el presente el suscrito, postor y/o Representante Legal de [CONSIGNAR EN CASO DE SER PERSONA JURÍDICA], declaro bajo juramento:

- i. No haber incurrido y me obligo a no incurrir en actos de corrupción, así como a respetar el principio de integridad.
- ii. No tener impedimento para postular en el procedimiento de selección ni para contratar con el Estado, conforme al artículo 11 de la Ley de Contrataciones del Estado.
- iii. Conocer las sanciones contenidas en la Ley de Contrataciones del Estado y su Reglamento, así como las disposiciones aplicables de la Ley Nº 27444, Ley del Procedimiento Administrativo General.
- iv. Participar en el presente proceso de contratación en forma independiente sin mediar consulta, comunicación, acuerdo, arreglo o convenio con ningún proveedor; y, conocer las disposiciones del Decreto Legislativo Nº 1034, Decreto Legislativo que aprueba la Ley de Represión de Conductas Anticompetitivas.
- v. Conocer, aceptar y someterme a las bases, condiciones y reglas del procedimiento de selección.
- vi. Ser responsable de la veracidad de los documentos e información que presento en el presente procedimiento de selección.
- vii. Comprometerme a mantener la oferta presentada durante el procedimiento de selección y a perfeccionar el contrato, en caso de resultar favorecido con la buena pro.

[CONSIGNAR CIUDAD Y FECHA]

.....
**Firma, Nombres y Apellidos del postor o
Representante legal, según corresponda**

Importante

En el caso de consorcios, cada integrante debe presentar esta declaración jurada, salvo que sea presentada por el representante común del consorcio.

ANEXO Nº 3

DECLARACIÓN JURADA DE CUMPLIMIENTO DE LOS TÉRMINOS DE REFERENCIA

Señores

COMITÉ DE SELECCION

ADJUDICACIÓN SIMPLIFICADA Nº 011-2022-MPR/CS - PRIMERA CONVOCATORIA

Presente.-

Es grato dirigirme a usted, para hacer de su conocimiento que luego de haber examinado las bases y demás documentos del procedimiento de la referencia y, conociendo todos los alcances y las condiciones detalladas en dichos documentos, el postor que suscribe ofrece el servicio de consultoría de obra [CONSIGNAR EL OBJETO DE LA CONVOCATORIA], de conformidad con los Términos de Referencia que se indican en el numeral 3.1 del Capítulo III de la sección específica de las bases y los documentos del procedimiento.

[CONSIGNAR CIUDAD Y FECHA]

.....
**Firma, Nombres y Apellidos del postor o
Representante legal o común, según corresponda**

Importante

Adicionalmente, puede requerirse la presentación de documentación que acredite el cumplimiento de los términos de referencia, conforme a lo indicado en el acápite relacionado al contenido de las ofertas de la presente sección de las bases.

ANEXO Nº 4

DECLARACIÓN JURADA DE PLAZO DE PRESTACIÓN DEL SERVICIO DE CONSULTORÍA DE OBRA

Señores

COMITÉ DE SELECCION

ADJUDICACIÓN SIMPLIFICADA Nº 011-2022-MPR/CS - PRIMERA CONVOCATORIA

Presente.-

Mediante el presente, con pleno conocimiento de las condiciones que se exigen en las bases del procedimiento de la referencia, me comprometo a prestar el servicio de consultoría de obra objeto del presente procedimiento de selección en el plazo de [CONSIGNAR EL PLAZO OFERTADO].

[CONSIGNAR CIUDAD Y FECHA]

.....
**Firma, Nombres y Apellidos del postor o
Representante legal o común, según corresponda**

ANEXO Nº 5

PROMESA DE CONSORCIO

(Sólo para el caso en que un consorcio se presente como postor)

Señores

COMITÉ DE SELECCION

ADJUDICACIÓN SIMPLIFICADA Nº 011-2022-MPR/CS - PRIMERA CONVOCATORIA

Presente.-

Los suscritos declaramos expresamente que hemos convenido en forma irrevocable, durante el lapso que dure el procedimiento de selección, para presentar una oferta conjunta a la **ADJUDICACIÓN SIMPLIFICADA Nº** [CONSIGNAR NOMENCLATURA DEL PROCEDIMIENTO].

Asimismo, en caso de obtener la buena pro, nos comprometemos a formalizar el contrato de consorcio, de conformidad con lo establecido por el artículo 140 del Reglamento de la Ley de Contrataciones del Estado, bajo las siguientes condiciones:

a) Integrantes del consorcio

1. [NOMBRE, DENOMINACIÓN O RAZÓN SOCIAL DEL CONSORCIADO 1].
2. [NOMBRE, DENOMINACIÓN O RAZÓN SOCIAL DEL CONSORCIADO 2].

b) Designamos a [CONSIGNAR NOMBRES Y APELLIDOS DEL REPRESENTANTE COMÚN], identificado con [CONSIGNAR TIPO DE DOCUMENTO DE IDENTIDAD] Nº [CONSIGNAR NÚMERO DE DOCUMENTO DE IDENTIDAD], como representante común del consorcio para efectos de participar en todos los actos referidos al procedimiento de selección, suscripción y ejecución del contrato correspondiente con [CONSIGNAR NOMBRE DE LA ENTIDAD].

Asimismo, declaramos que el representante común del consorcio no se encuentra impedido, inhabilitado ni suspendido para contratar con el Estado.

c) Fijamos nuestro domicilio legal común en [.....].

d) Las obligaciones que corresponden a cada uno de los integrantes del consorcio son las siguientes:

1. OBLIGACIONES DE [NOMBRE, DENOMINACIÓN O RAZÓN SOCIAL DEL CONSORCIADO 1] [%]²⁹

[DESCRIBIR LAS OBLIGACIONES DEL CONSORCIADO 1]

2. OBLIGACIONES DE [NOMBRE, DENOMINACIÓN O RAZÓN SOCIAL DEL CONSORCIADO 2] [%]³⁰

[DESCRIBIR LAS OBLIGACIONES DEL CONSORCIADO 2]

TOTAL OBLIGACIONES

100%³¹

²⁹ Consignar únicamente el porcentaje total de las obligaciones, el cual debe ser expresado en número entero, sin decimales.

³⁰ Consignar únicamente el porcentaje total de las obligaciones, el cual debe ser expresado en número entero, sin decimales.

³¹ Este porcentaje corresponde a la sumatoria de los porcentajes de las obligaciones de cada uno de los integrantes del consorcio.

[CONSIGNAR CIUDAD Y FECHA]

.....
Consortiado 1
Nombres, apellidos y firma del Consortiado 1
o de su Representante Legal
Tipo y N° de Documento de Identidad

.....
Consortiado 2
Nombres, apellidos y firma del Consortiado 2
o de su Representante Legal
Tipo y N° de Documento de Identidad

Importante

De conformidad con el artículo 52 del Reglamento, las firmas de los integrantes del consorcio deben ser legalizadas.

Importante para la Entidad

En caso de procedimientos bajo el sistema a suma alzada incluir el siguiente anexo:

Esta nota deberá ser eliminada una vez culminada la elaboración de las bases

ANEXO N° 6

OFERTA ECONÓMICA

ÍTEM N° [INDICAR NÚMERO]

Señores

COMITÉ DE SELECCIÓN

ADJUDICACIÓN SIMPLIFICADA N° 011-2022-MPR/CS - PRIMERA CONVOCATORIA

Presente.-

Es grato dirigirme a usted, para hacer de su conocimiento que, de acuerdo con las bases, mi oferta económica es la siguiente:

CONCEPTO	OFERTA ECONÓMICA
TOTAL	

La oferta económica [CONSIGNAR LA MONEDA DE LA CONVOCATORIA] incluye todos los tributos, seguros, transporte, inspecciones, pruebas y, de ser el caso, los costos laborales conforme a la legislación vigente, así como cualquier otro concepto que pueda tener incidencia sobre el costo del servicio de consultoría a contratar; excepto la de aquellos postores que gocen de alguna exoneración legal, no incluirán en su oferta económica los tributos respectivos.

[CONSIGNAR CIUDAD Y FECHA]

.....
**Firma, Nombres y Apellidos del postor o
Representante legal o común, según corresponda**

Importante

- El postor debe consignar el monto total de la oferta económica, sin perjuicio, que de resultar favorecido con la buena pro, presente el detalle de precios unitarios y la estructura de costos para el perfeccionamiento del contrato.*
- El postor que goce de alguna exoneración legal, debe indicar que su oferta no incluye el tributo materia de la exoneración, debiendo incluir el siguiente texto:*

“Mi oferta no incluye [CONSIGNAR EL TRIBUTO MATERIA DE LA EXONERACIÓN]”.

Importante para la Entidad

- En caso de procedimientos según relación de ítems, consignar lo siguiente:
“El postor debe presentar su oferta económica en documentos independientes, en los ítems que se presente”.*
- En caso de contrataciones que conlleven la ejecución de prestaciones accesorias, consignar lo*

siguiente:

“El postor debe detallar en su oferta económica, el monto correspondiente a la prestación principal y las prestaciones accesorias”.

- *Si durante la fase de actos preparatorios, las Entidades advierten que es posible la participación de proveedores que gozan del beneficio de la exoneración del IGV prevista en la Ley N° 27037, Ley de Promoción de la Inversión en la Amazonía, consignar lo siguiente:
“La oferta económica de los postores que presenten la Declaración Jurada de cumplimiento de condiciones para la aplicación de la exoneración del IGV (**Anexo N° 7**), debe encontrarse dentro de los límites del valor referencial sin IGV”.*

Incluir las disposiciones, según corresponda. Una vez culminada la elaboración de las bases, las notas que no se incorporen deben ser eliminadas.

Importante para la Entidad

En caso de procedimientos bajo el sistema a precios unitarios incluir el siguiente anexo:

Esta nota deberá ser eliminada una vez culminada la elaboración de las bases

ANEXO N° 6

OFERTA ECONÓMICA

ÍTEM N° [INDICAR NÚMERO]

Señores

COMITÉ DE SELECCION

ADJUDICACIÓN SIMPLIFICADA N° 011-2022-MPR/CS - PRIMERA CONVOCATORIA

Presente.-

Es grato dirigirme a usted, para hacer de su conocimiento que, de acuerdo con las bases, mi oferta económica es la siguiente:

CONCEPTO	PRECIO UNITARIO	OFERTA ECONÓMICA
TOTAL		

La oferta económica [CONSIGNAR LA MONEDA DE LA CONVOCATORIA] incluye todos los tributos, seguros, transporte, inspecciones, pruebas y, de ser el caso, los costos laborales conforme a la legislación vigente, así como cualquier otro concepto que pueda tener incidencia sobre el costo del servicio de consultoría a contratar; excepto la de aquellos postores que gocen de alguna exoneración legal, no incluirán en su oferta económica los tributos respectivos.

[CONSIGNAR CIUDAD Y FECHA]

.....
**Firma, Nombres y Apellidos del postor o
Representante legal o común, según corresponda**

Importante

- *El postor debe consignar los precios unitarios y subtotales de su oferta económica.*
- *El postor que goce de alguna exoneración legal, debe indicar que su oferta no incluye el tributo materia de la exoneración, debiendo incluir el siguiente texto:*

“Mi oferta no incluye [CONSIGNAR EL TRIBUTO MATERIA DE LA EXONERACIÓN]”.

Importante para la Entidad

- *En caso de procedimientos según relación de ítems, consignar lo siguiente:
“El postor debe presentar su oferta económica en documentos independientes, en los ítems que se presente”.*
- *En caso de contrataciones que conllevan la ejecución de prestaciones accesorias, consignar lo siguiente:
“El postor debe detallar en su oferta económica, el monto correspondiente a la prestación principal y las prestaciones accesorias”.*

- *Si durante la fase de actos preparatorios, las Entidades advierten que es posible la participación de proveedores que gozan del beneficio de la exoneración del IGV prevista en la Ley N° 27037, Ley de Promoción de la Inversión en la Amazonía, consignar lo siguiente:
“La oferta económica de los postores que presenten la Declaración Jurada de cumplimiento de condiciones para la aplicación de la exoneración del IGV (**Anexo N° 7**), debe encontrarse dentro de los límites del valor referencial sin IGV”.*

Incluir las disposiciones, según corresponda. Una vez culminada la elaboración de las bases, las notas que no se incorporen deben ser eliminadas

Importante para la Entidad

En caso de procedimientos bajo el sistema de tarifas incluir el siguiente anexo:

Esta nota deberá ser eliminada una vez culminada la elaboración de las bases

ANEXO N° 6

OFERTA ECONÓMICA

ÍTEM N° [INDICAR NÚMERO]

Señores

COMITÉ DE SELECCION

ADJUDICACIÓN SIMPLIFICADA N° 011-2022-MPR/CS - PRIMERA CONVOCATORIA

Presente.-

Es grato dirigirme a usted, para hacer de su conocimiento que, de acuerdo con las bases, mi oferta económica es la siguiente:

DESCRIPCIÓN DEL OBJETO	N° DE PERIODOS DE TIEMPO ³²	PERIODO O UNIDAD DE TIEMPO DE LA TARIFA ³³	TARIFA UNITARIA OFERTADA ³⁴	TOTAL OFERTA ECONÓMICA

Importante para la Entidad

En el caso de supervisión de obras, cuando se haya previsto que las actividades comprenden además la liquidación del contrato de obra, se debe reemplazar por la tabla siguiente:

DESCRIPCIÓN DEL OBJETO	N° DE PERIODOS DE TIEMPO ³⁵	PERIODO O UNIDAD DE TIEMPO ³⁶	TARIFA UNITARIA OFERTADA ³⁷	TOTAL OFERTA ECONÓMICA
<i>Supervisión de obra</i>				
<i>Liquidación de obra</i>				

Incluir o eliminar, según corresponda

³² Número estimado de días, meses, entre otros de la ejecución de la prestación, según lo establecido en las bases.

³³ Día, mes, entre otros, según lo establecido en las bases.

³⁴ El postor formula su oferta proponiendo una tarifa fija en base al periodo o unidad de tiempo establecida en las bases.

³⁵ Número estimado de días, meses, entre otros de la ejecución de la prestación, según lo establecido en las bases.

³⁶ Día, mes, entre otros, según lo establecido en las bases.

³⁷ El postor formula su oferta proponiendo una tarifa fija en base al periodo o unidad de tiempo establecida en las bases.

La oferta económica [CONSIGNAR LA MONEDA DE LA CONVOCATORIA] incluye todos los tributos, seguros, transporte, inspecciones, pruebas y, de ser el caso, los costos laborales conforme a la legislación vigente, así como cualquier otro concepto que pueda tener incidencia sobre el costo del servicio de consultoría a contratar; excepto la de aquellos postores que gocen de alguna exoneración legal, no incluirán en su oferta económica los tributos respectivos.

[CONSIGNAR CIUDAD Y FECHA]

.....
**Firma, Nombres y Apellidos del postor o
Representante legal o común, según corresponda**

Importante

- *El postor que goce de alguna exoneración legal, debe indicar que su oferta no incluye el tributo materia de la exoneración, debiendo incluir el siguiente texto:*

“Mi oferta no incluye [CONSIGNAR EL TRIBUTO MATERIA DE LA EXONERACIÓN]”.

Importante para la Entidad

- *En caso de procedimientos según relación de ítems, consignar lo siguiente:
“El postor debe presentar su oferta económica en documentos independientes, en los ítems que se presente”.*
- *En caso de contrataciones que conlleven la ejecución de prestaciones accesorias, consignar lo siguiente:
“El postor debe detallar en su oferta económica, el monto correspondiente a la prestación principal y las prestaciones accesorias”.*
- *Si durante la fase de actos preparatorios, las Entidades advierten que es posible la participación de proveedores que gozan del beneficio de la exoneración del IGV prevista en la Ley Nº 27037, Ley de Promoción de la Inversión en la Amazonía, consignar lo siguiente:
“La oferta económica de los postores que presenten la Declaración Jurada de cumplimiento de condiciones para la aplicación de la exoneración del IGV (**Anexo Nº 7**), debe encontrarse dentro de los límites del valor referencial sin IGV”.*

Incluir las disposiciones, según corresponda. Una vez culminada la elaboración de las bases, las notas que no se incorporen deben ser eliminadas

Importante para la Entidad

Si durante la fase de actos preparatorios, las Entidades advierten que es posible la participación de proveedores que gozan del beneficio de la exoneración del IGV prevista en la Ley Nº 27037, Ley de Promoción de la Inversión en la Amazonía, incluir el siguiente anexo:

Esta nota deberá ser eliminada una vez culminada la elaboración de las bases.

ANEXO Nº 7

DECLARACIÓN JURADA DE CUMPLIMIENTO DE CONDICIONES PARA LA APLICACIÓN DE LA EXONERACIÓN DEL IGV

Señores

COMITÉ DE SELECCION

ADJUDICACIÓN SIMPLIFICADA Nº 011-2022-MPR/CS - PRIMERA CONVOCATORIA

Presente.-

Mediante el presente el suscrito, postor y/o Representante Legal de [CONSIGNAR EN CASO DE SER PERSONA JURÍDICA], declaro bajo juramento que gozo del beneficio de la exoneración del IGV previsto en la Ley Nº 27037, Ley de Promoción de la Inversión en la Amazonía, dado que cumplo con las condiciones siguientes:

- 1.- Que el domicilio fiscal de la empresa³⁸ se encuentra ubicada en la Amazonía y coincide con el lugar establecido como sede central (donde tiene su administración y lleva su contabilidad);
- 2.- Que la empresa se encuentra inscrita en las Oficinas Registrales de la Amazonía (exigible en caso de personas jurídicas);
- 3.- Que, al menos el setenta por ciento (70%) de los activos fijos de la empresa se encuentran en la Amazonía; y
- 4.- Que la empresa no presta servicios fuera de la Amazonía.

[CONSIGNAR CIUDAD Y FECHA]

.....
Firma, Nombres y Apellidos del postor o Representante legal, según corresponda

Importante

Cuando se trate de consorcios, esta declaración jurada será presentada por cada uno de los integrantes del consorcio, salvo que se trate de consorcios con contabilidad independiente, en cuyo caso debe ser suscrita por el representante común, debiendo indicar su condición de consorcio con contabilidad independiente y el número de RUC del consorcio.

³⁸ En el artículo 1 del "Reglamento de las Disposiciones Tributarias contenidas en la Ley de Promoción de la Inversión en la Amazonía" se define como "empresa" a las "Personas naturales, sociedades conyugales, sucesiones indivisas y personas consideradas jurídicas por la Ley del Impuesto a la Renta, generadoras de rentas de tercera categoría, ubicadas en la Amazonía. Las sociedades conyugales son aquéllas que ejerzan la opción prevista en el Artículo 16 de la Ley del Impuesto a la Renta."

[CONSIGNAR NOMBRE DE LA ENTIDAD]

[CONSIGNAR NOMENCLATURA DEL PROCEDIMIENTO]

ANEXO N° 8

EXPERIENCIA DEL POSTOR EN LA ESPECIALIDAD

Señores

COMITÉ DE SELECCION

ADJUDICACIÓN SIMPLIFICADA N° 011-2022-MPR/CS - PRIMERA CONVOCATORIA

Presente.-

Mediante el presente, el suscrito detalla la siguiente EXPERIENCIA EN LA ESPECIALIDAD:

N°	CLIENTE	OBJETO DEL CONTRATO	N° CONTRATO / O/S / COMPROBANTE DE PAGO	FECHA DEL CONTRATO O CP ³⁹	FECHA DE LA CONFORMIDAD DE SER EL CASO ⁴⁰	EXPERIENCIA PROVENIENTE ⁴¹ DE:	MONEDA	IMPORTE ⁴²	TIPO DE CAMBIO VENTA ⁴³	MONTO FACTURADO ACUMULADO ⁴⁴
1										
2										
3										
4										

³⁹ Se refiere a la fecha de suscripción del contrato, de la emisión de la Orden de Servicios o de cancelación del comprobante de pago, según corresponda.

⁴⁰ Únicamente, cuando la fecha del perfeccionamiento del contrato, sea previa a los diez (10) años anteriores a la fecha de presentación de ofertas, caso en el cual el postor debe acreditar que la conformidad se emitió dentro de dicho periodo.

⁴¹ Si el titular de la experiencia no es el postor, consignar si dicha experiencia corresponde a la matriz en caso que el postor sea sucursal, o fue transmitida por reorganización societaria, debiendo acompañar la documentación sustentatoria correspondiente. Al respecto, según la Opinión N° 216-2017/DTN "Considerando que la sociedad matriz y la sucursal constituyen la misma persona jurídica, la sucursal puede acreditar como suya la experiencia de su matriz". Del mismo modo, según lo previsto en la Opinión N° 010-2013/DTN, "... en una operación de reorganización societaria que comprende tanto una fusión como una escisión, la sociedad resultante podrá acreditar como suya la experiencia de la sociedad incorporada o absorbida, que se extingue producto de la fusión; asimismo, si en virtud de la escisión se transfiere un bloque patrimonial consistente en una línea de negocio completa, la sociedad resultante podrá acreditar como suya la experiencia de la sociedad escindida, correspondiente a la línea de negocio transmitida. De esta manera, la sociedad resultante podrá emplear la experiencia transmitida, como consecuencia de la reorganización societaria antes descrita, en los futuros procesos de selección en los que participe".

⁴² Se refiere al monto del contrato ejecutado incluido adicionales y reducciones, de ser el caso.

⁴³ El tipo de cambio venta debe corresponder al publicado por la SBS correspondiente a la fecha de suscripción del contrato, de la emisión de la Orden de Servicios o de cancelación del comprobante de pago, según corresponda.

⁴⁴ Consignar en la moneda establecida en las bases.

[CONSIGNAR NOMBRE DE LA ENTIDAD]

[CONSIGNAR NOMENCLATURA DEL PROCEDIMIENTO]

Nº	CLIENTE	OBJETO DEL CONTRATO	Nº CONTRATO / O/S / COMPROBANTE DE PAGO	FECHA DEL CONTRATO O CP ³⁹	FECHA DE LA CONFORMIDAD DE SER EL CASO ⁴⁰	EXPERIENCIA PROVENIENTE ⁴¹ DE:	MONEDA	IMPORTE ⁴²	TIPO DE CAMBIO VENTA ⁴³	MONTO FACTURADO ACUMULADO ⁴⁴
5										
6										
7										
8										
9										
10										
...										
20										
TOTAL										

[CONSIGNAR CIUDAD Y FECHA]

.....
Firma, Nombres y Apellidos del postor o
Representante legal o común, según corresponda

ANEXO N° 9

DECLARACIÓN JURADA (NUMERAL 49.4 DEL ARTÍCULO 49 DEL REGLAMENTO)

Señores

COMITÉ DE SELECCION

ADJUDICACIÓN SIMPLIFICADA N° 011-2022-MPR/CS - PRIMERA CONVOCATORIA

Presente.-

Mediante el presente el suscrito, postor y/o Representante Legal de [CONSIGNAR EN CASO DE SER PERSONA JURÍDICA], declaro que la experiencia que acredito de la empresa [CONSIGNAR LA DENOMINACIÓN DE LA PERSONA JURÍDICA] como consecuencia de una reorganización societaria, no se encuentra en el supuesto establecido en el numeral 49.4 del artículo 49 del Reglamento.

[CONSIGNAR CIUDAD Y FECHA]

.....
**Firma, Nombres y Apellidos del postor o
Representante legal, según corresponda**

Importante

A efectos de cautelar la veracidad de esta declaración, el postor puede verificar la información de la Relación de Proveedores Sancionados por el Tribunal de Contrataciones del Estado con Sanción Vigente en <http://portal.osce.gob.pe/rnp/content/relación-de-proveedores-sancionados>.

También le asiste dicha facultad al órgano encargado de las contrataciones o al órgano de la Entidad al que se le haya asignado la función de verificación de la oferta presentada por el postor ganador de la buena pro.

Importante para la Entidad

En el caso de contratación de servicios consultoría de obra que se presten fuera de la provincia de Lima y Callao, cuyo valor referencial no supere los doscientos mil Soles (S/ 200,000.00) o en procedimientos de selección según relación de ítems cuando algún ítem no supere dicho monto, se debe considerar el siguiente anexo:

Esta nota deberá ser eliminada una vez culminada la elaboración de las bases.

ANEXO Nº 10

**SOLICITUD DE BONIFICACIÓN DEL DIEZ POR CIENTO (10%) POR SERVICIOS PRESTADOS FUERA DE LA PROVINCIA DE LIMA Y CALLAO
(DE SER EL CASO, SOLO PRESENTAR ESTA SOLICITUD EN EL ÍTEM [INCLUIR EN CASO CORRESPONDA, EN PROCEDIMIENTOS POR RELACIÓN DE ÍTEMS, CONSIGNANDO EL Nº DEL ÍTEM O ÍTEMS CUYO VALOR REFERENCIAL NO SUPERA LOS DOSCIENTOS MIL SOLES (S/ 200,000.00)])**

Señores

COMITÉ DE SELECCION

ADJUDICACIÓN SIMPLIFICADA Nº 011-2022-MPR/CS - PRIMERA CONVOCATORIA

Presente.-

Mediante el presente el suscrito, postor y/o Representante Legal de [CONSIGNAR EN CASO DE SER PERSONA JURÍDICA], solicito la asignación de la bonificación del diez por ciento (10%) sobre el puntaje total en [EN EL CASO DE PROCEDIMIENTOS DE SELECCIÓN SEGÚN RELACIÓN DE ÍTEMS, CONSIGNAR EL ÍTEM O ÍTEMS, SEGÚN CORRESPONDA, EN LOS QUE SE SOLICITA LA BONIFICACIÓN] debido a que el domicilio de mi representada se encuentra ubicado en la provincia o provincia colindante donde se ejecuta la prestación.

[CONSIGNAR CIUDAD Y FECHA]

.....
Firma, Nombres y Apellidos del postor o Representante legal, según corresponda

Importante

- *Para asignar la bonificación, el órgano encargado de las contrataciones o el comité de selección, según corresponda, verifica el domicilio consignado por el postor en el Registro Nacional de Proveedores (RNP).*
- *Para que el postor pueda acceder a la bonificación, debe cumplir con las condiciones establecidas en el literal f) del artículo 50 del Reglamento.*

Importante

Cuando se trate de consorcios, la declaración jurada es la siguiente:

ANEXO Nº 10

SOLICITUD DE BONIFICACIÓN DEL DIEZ POR CIENTO (10%) POR SERVICIOS PRESTADOS FUERA DE LA PROVINCIA DE LIMA Y CALLAO (DE SER EL CASO, SOLO PRESENTAR ESTA SOLICITUD EN EL ÍTEM [INCLUIR EN CASO CORRESPONDA, EN PROCEDIMIENTOS POR RELACIÓN DE ÍTEMS, CONSIGNANDO EL Nº DEL ÍTEM O ÍTEMS CUYO VALOR REFERENCIAL NO SUPERA LOS DOSCIENTOS MIL SOLES (S/ 200,000.00)]

Señores

Señores

COMITÉ DE SELECCION

ADJUDICACIÓN SIMPLIFICADA Nº 011-2022-MPR/CS - PRIMERA CONVOCATORIA

Presente.-

Mediante el presente el que se suscribe, [...], representante común del consorcio [CONSIGNAR EL NOMBRE DEL CONSORCIO], solicito la asignación de la bonificación del diez por ciento (10%) sobre el puntaje total en [CONSIGNAR EL ÍTEM O ÍTEMS, SEGÚN CORRESPONDA, EN LOS QUE SE SOLICITA LA BONIFICACIÓN] debido a que los domicilios de todos los integrantes del consorcio se encuentran ubicados en la provincia o provincias colindantes donde se ejecuta la prestación.

[CONSIGNAR CIUDAD Y FECHA]

.....
**Firma, Nombres y Apellidos del representante
común del consorcio**

Importante

- *Para asignar la bonificación, el órgano encargado de las contrataciones o el comité de selección, según corresponda, verifica el domicilio consignado de los integrantes del consorcio, en el Registro Nacional de Proveedores (RNP).*
- *Para que un consorcio pueda acceder a la bonificación, cada uno de sus integrantes debe cumplir con las condiciones establecidas en el literal f) del artículo 50 del Reglamento.*

ANEXO Nº 11

SOLICITUD DE BONIFICACIÓN DEL CINCO POR CIENTO (5%) POR TENER LA CONDICIÓN DE MICRO Y PEQUEÑA EMPRESA

Señores

COMITÉ DE SELECCION

ADJUDICACIÓN SIMPLIFICADA Nº 011-2022-MPR/CS - PRIMERA CONVOCATORIA

Presente.-

Mediante el presente el suscrito, postor y/o Representante legal de [CONSIGNAR EN CASO DE SER PERSONA JURÍDICA], solicito la asignación de la bonificación del cinco por ciento (5%) sobre el puntaje total obtenido, debido a que mi representada cuenta con la condición de micro y pequeña empresa.

[CONSIGNAR CIUDAD Y FECHA]

.....
**Firma, Nombres y Apellidos del postor o
Representante legal o común, según corresponda**

Importante

- *Para asignar la bonificación, el órgano encargado de las contrataciones o comité de selección, según corresponda, verifica la página web del Ministerio de Trabajo y Promoción del Empleo en la sección consulta de empresas acreditadas en el REMYPE en el link <http://www2.trabajo.gob.pe/servicios-en-linea-2-2/>.*
- *Para que un consorcio pueda acceder a la bonificación, cada uno de sus integrantes debe cumplir con la condición de micro y pequeña empresa.*