

BASES ESTÁNDAR DE ADJUDICACIÓN SIMPLIFICADA PARA LA CONTRATACIÓN DEL SERVICIO DE CONSULTORÍA EN GENERAL

Aprobado mediante Directiva N° 001-2019-OSCE/CD



SUB DIRECCIÓN DE NORMATIVIDAD – DIRECCIÓN TÉCNICO NORMATIVA
ORGANISMO SUPERVISOR DE LAS CONTRATACIONES DEL ESTADO - OSCE

SIMBOLOGÍA UTILIZADA:

N°	Símbolo	Descripción
1	[ABC] / [.....]	La información solicitada dentro de los corchetes sombreados debe ser completada por la Entidad durante la elaboración de las bases.
2	[ABC] / [.....]	Es una indicación, o información que deberá ser completada por la Entidad con posterioridad al otorgamiento de la buena pro para el caso específico de la elaboración de la PROFORMA DEL CONTRATO; o por los proveedores, en el caso de los ANEXOS de la oferta.
3	<div>Importante</div> <ul style="list-style-type: none"> • Abc 	Se refiere a consideraciones importantes a tener en cuenta por el órgano encargado de las contrataciones o el comité de selección, según corresponda y por los proveedores.
4	<div>Advertencia</div> <ul style="list-style-type: none"> • Abc 	Se refiere a advertencias a tener en cuenta por el órgano encargado de las contrataciones o comité de selección, según corresponda y por los proveedores.
5	<div>Importante para la Entidad</div> <ul style="list-style-type: none"> • Xyz 	Se refiere a consideraciones importantes a tener en cuenta por el órgano encargado de las contrataciones o el comité de selección, según corresponda y deben ser eliminadas una vez culminada la elaboración de las bases.

CARACTERÍSTICAS DEL DOCUMENTO:

Las bases estándar deben ser elaboradas en formato WORD, y deben tener las siguientes características:

N°	Características	Parámetros
1	Márgenes	Superior : 2.5 cm Inferior: 2.5 cm Izquierda: 2.5 cm Derecha: 2.5 cm
2	Fuente	Arial
3	Estilo de Fuente	Normal: Para el contenido en general Cursiva: Para el encabezado y pie de página Para las Consideraciones importantes (Ítem 3 del cuadro anterior)
4	Color de Fuente	Automático: Para el contenido en general Azul : Para las Consideraciones importantes (Ítem 3 del cuadro anterior)
5	Tamaño de Letra	16 : Para las dos primeras hojas de las Secciones General y Específica 11 : Para el nombre de los Capítulos. 10 : Para el cuerpo del documento en general 9 : Para el encabezado y pie de página Para el contenido de los cuadros, pudiendo variar, según la necesidad 8 : Para las Notas al pie
6	Alineación	Justificada: Para el contenido en general y notas al pie. Centrada : Para la primera página, los títulos de las Secciones y nombres de los Capítulos)
7	Interlineado	Sencillo
8	Espaciado	Anterior : 0 Posterior : 0
9	Subrayado	Para los nombres de las Secciones y para resaltar o hacer hincapié en algún concepto

INSTRUCCIONES DE USO:

- Una vez registrada la información solicitada dentro de los corchetes sombreados en gris, el texto deberá quedar en letra tamaño 10, con estilo normal, sin formato de negrita y sin sombrear.
- La nota **IMPORTANTE** no puede ser modificada ni eliminada en la Sección General. En el caso de la Sección Específica debe seguirse la instrucción que se indica en dicha nota.

Elaboradas en enero de 2019

Modificadas en marzo, junio y diciembre de 2019, julio 2020, julio y diciembre 2021, junio y octubre de 2022



MUNICIPALIDAD DISTRITAL DE SACHACA

ADJUDICACIÓN SIMPLIFICADA N° 004-2024-MDS – PRIMERA CONVOCATORIA

SERVICIO DE ELABORACIÓN DE ESTUDIO DE PRE INVERSIÓN DENOMINADO: "MEJORAMIENTO DEL SERVICIO DE MOVILIDAD URBANA EN LA CALLE FERNANDINI, AV. CIRCUNVALACIÓN, JR. TERESA DE CALCUTA, CALLE CHIRIGUANA, CALLE DANIEL ALCIDES CARRIÓN DEL P.T. DE SACHACA, RESIDENCIAL LA PEÑA, EL DORADO, EL ENSUEÑO Y AAHH CORONEL VICTOR MALDONADO DISTRITO DE SACHACA DE LA PROVINCIA DE AREQUIPA DEL DEPARTAMENTO DE AREQUIPA"



MUNICIPALIDAD DISTRITAL DE SACHACA



BASES ESTÁNDAR DE ADJUDICACIÓN SIMPLIFICADA PARA LA CONTRATACIÓN DEL SERVICIO DE CONSULTORÍA EN GENERAL¹

ADJUDICACIÓN SIMPLIFICADA N° 004-2024-MDS (PRIMERA CONVOCATORIA)

CONTRATACIÓN DEL SERVICIO DE CONSULTORÍA
SERVICIO DE ELABORACIÓN DE ESTUDIO DE PRE INVERSIÓN DENOMINADO:
"MEJORAMIENTO DEL SERVICIO DE MOVILIDAD URBANA EN LA CALLE
FERNANDINI, AV. CIRCUNVALACIÓN, JR. TERESA DE CALCUTA, CALLE
CHIRIGUANA, CALLE DANIEL ALCIDES CARRIÓN DEL P.T. DE SACHACA,
RESIDENCIAL LA PEÑA, EL DORADO, EL ENSUEÑO Y AAHH CORONEL
VICTOR MALDONADO DISTRITO DE SACHACA DE LA PROVINCIA DE
AREQUIPA DEL DEPARTAMENTO DE AREQUIPA"

SACHACA - 2024

¹ Estas Bases se utilizarán para la contratación del servicio de consultoría en general. Para tal efecto, se deberá tener en cuenta la siguiente definición:

Consultoría en general: Servicios profesionales altamente calificados.



MUNICIPALIDAD DISTRITAL DE SACHACA

ADJUDICACIÓN SIMPLIFICADA N° 004-2024-MDS – PRIMERA CONVOCATORIA

SERVICIO DE ELABORACIÓN DE ESTUDIO DE PRE INVERSIÓN DENOMINADO: "MEJORAMIENTO DEL SERVICIO DE MOVILIDAD URBANA EN LA CALLE FERNANDINI, AV. CIRCUNVALACIÓN, JR. TERESA DE CALCUTA, CALLE CHIRIGUANA, CALLE DANIEL ALCIDES CARRIÓN DEL P.T. DE SACHACA, RESIDENCIAL LA PEÑA, EL DORADO, EL ENSUEÑO Y AAHH CORONEL VICTOR MALDONADO DISTRITO DE SACHACA DE LA PROVINCIA DE AREQUIPA DEL DEPARTAMENTO DE AREQUIPA"



DEBER DE COLABORACIÓN

La Entidad y todo proveedor que se someta a las presentes Bases, sea como participante, postor y/o contratista, deben conducir su actuación conforme a los principios previstos en la Ley de Contrataciones del Estado.

En este contexto, se encuentran obligados a prestar su colaboración al OSCE y a la Secretaría Técnica de la Comisión de Defensa de la Libre Competencia del INDECOPI, en todo momento según corresponda a sus competencias, a fin de comunicar presuntos casos de fraude, colusión y corrupción por parte de los funcionarios y servidores de la Entidad, así como los proveedores y demás actores que participan en el proceso de contratación.

De igual forma, deben poner en conocimiento del OSCE y a la Secretaría Técnica de la Comisión de Defensa de la Libre Competencia del INDECOPI los indicios de conductas anticompetitivas que se presenten durante el proceso de contratación, en los términos del Decreto Legislativo N° 1034, "Ley de Represión de Conductas Anticompetitivas", o norma que la sustituya, así como las demás normas de la materia.

La Entidad y todo proveedor que se someta a las presentes Bases, sea como participante, postor y/o contratista del proceso de contratación deben permitir al OSCE o a la Secretaría Técnica de la Comisión de Defensa de la Libre Competencia del INDECOPI el acceso a la información referida a las contrataciones del Estado que sea requerida, prestar testimonio o absolución de posiciones que se requieran, entre otras formas de colaboración.



MUNICIPALIDAD DISTRITAL DE SACHACA

ADJUDICACIÓN SIMPLIFICADA N° 004-2024-MDS – PRIMERA CONVOCATORIA

SERVICIO DE ELABORACIÓN DE ESTUDIO DE PRE INVERSIÓN DENOMINADO: "MEJORAMIENTO DEL SERVICIO DE MOVILIDAD URBANA EN LA CALLE FERNANDINI, AV. CIRCUNVALACIÓN, JR. TERESA DE CALCUTA, CALLE CHIRIGUANA, CALLE DANIEL ALCIDES CARRIÓN DEL P.T. DE SACHACA, RESIDENCIAL LA PEÑA, EL DORADO, EL ENSUEÑO Y AAHH CORONEL VICTOR MALDONADO DISTRITO DE SACHACA DE LA PROVINCIA DE AREQUIPA DEL DEPARTAMENTO DE AREQUIPA"



SECCIÓN GENERAL

DISPOSICIONES COMUNES DEL PROCEDIMIENTO DE SELECCIÓN

(ESTA SECCIÓN NO DEBE SER MODIFICADA EN NINGÚN EXTREMO, BAJO SANCIÓN DE NULIDAD)



MUNICIPALIDAD DISTRITAL DE SACHACA

ADJUDICACIÓN SIMPLIFICADA N° 004-2024-MDS – PRIMERA CONVOCATORIA

SERVICIO DE ELABORACIÓN DE ESTUDIO DE PRE INVERSIÓN DENOMINADO: "MEJORAMIENTO DEL SERVICIO DE MOVILIDAD URBANA EN LA CALLE FERNANDINI, AV. CIRCUVALACIÓN, JR. TERESA DE CALCUTA, CALLE CHIRIGUANA, CALLE DANIEL ALCIDES CARRIÓN DEL P.T. DE SACHACA, RESIDENCIAL LA PEÑA, EL DORADO, EL ENSUEÑO Y AAHH CORONEL VICTOR MALDONADO DISTRITO DE SACHACA DE LA PROVINCIA DE AREQUIPA DEL DEPARTAMENTO DE AREQUIPA"



CAPÍTULO I ETAPAS DEL PROCEDIMIENTO DE SELECCIÓN

1.1. REFERENCIAS

Cuando en el presente documento se mencione la palabra Ley, se entiende que se está haciendo referencia a la Ley N° 30225, Ley de Contrataciones del Estado, y cuando se mencione la palabra Reglamento, se entiende que se está haciendo referencia al Reglamento de la Ley de Contrataciones del Estado aprobado por Decreto Supremo N° 344-2018-EF.

Las referidas normas incluyen sus respectivas modificaciones, de ser el caso.

1.2. CONVOCATORIA

Se realiza a través de su publicación en el SEACE de conformidad con lo señalado en el artículo 54 del Reglamento, en la fecha señalada en el calendario del procedimiento de selección, debiendo adjuntar las bases y resumen ejecutivo.

1.3. REGISTRO DE PARTICIPANTES

El registro de participantes se realiza conforme al artículo 55 del Reglamento. En el caso de un consorcio, basta que se registre uno (1) de sus integrantes.

Importante

- *Para registrarse como participante en un procedimiento de selección convocado por las Entidades del Estado Peruano, es necesario que los proveedores cuenten con inscripción vigente y estar habilitados ante el Registro Nacional de Proveedores (RNP) que administra el Organismo Supervisor de las Contrataciones del Estado (OSCE). Para obtener mayor información, se puede ingresar a la siguiente dirección electrónica: www.rnp.gob.pe.*
- *Los proveedores que deseen registrar su participación deben ingresar al SEACE utilizando su Certificado SEACE (usuario y contraseña). Asimismo, deben observar las instrucciones señaladas en el documento de orientación "Guía para el registro de participantes electrónico" publicado en <https://www2.seace.gob.pe/>.*
- *En caso los proveedores no cuenten con inscripción vigente en el RNP y/o se encuentren inhabilitados o suspendidos para ser participantes, postores y/o contratistas, el SEACE restringirá su registro, quedando a potestad de estos intentar nuevamente registrar su participación en el procedimiento de selección en cualquier otro momento, dentro del plazo establecido para dicha etapa, siempre que haya obtenido la vigencia de su inscripción o quedado sin efecto la sanción que le impuso el Tribunal de Contrataciones del Estado.*

1.4. FORMULACIÓN DE CONSULTAS Y OBSERVACIONES A LAS BASES

La formulación de consultas y observaciones a las bases se efectúa de conformidad con lo establecido en los numerales 72.1 y 72.2 del artículo 72 del Reglamento, así como el literal a) del artículo 89 del Reglamento.

Importante

No pueden formularse consultas ni observaciones respecto del contenido de una ficha de homologación aprobada. Las consultas y observaciones que se formulen sobre el particular, se tienen como no presentadas.



1.5. ABSOLUCIÓN DE CONSULTAS, OBSERVACIONES E INTEGRACIÓN DE BASES

La absolución de consultas, observaciones e integración de las bases se realizan conforme a las disposiciones previstas en el numeral 72.4 del artículo 72 y el literal a) del artículo 89 del Reglamento.

Importante

- *No se absolverán consultas y observaciones a las bases que se presenten en forma física.*
- *Cuando exista divergencia entre lo indicado en el pliego de absolución de consultas y observaciones y la integración de bases, prevalece lo absuelto en el referido pliego; sin perjuicio, del deslinde de responsabilidades correspondiente.*

1.6. FORMA DE PRESENTACIÓN DE OFERTAS

Las ofertas se presentan conforme lo establecido en el artículo 59 y en el artículo 90 del Reglamento.

Las declaraciones juradas, formatos o formularios previstos en las bases que conforman la oferta deben estar debidamente firmados por el postor (firma manuscrita o digital, según la Ley N° 27269, Ley de Firmas y Certificados Digitales²). Los demás documentos deben ser visados por el postor. En el caso de persona jurídica, por su representante legal, apoderado o mandatario designado para dicho fin y, en el caso de persona natural, por este o su apoderado. No se acepta el pegado de la imagen de una firma o visto. Las ofertas se presentan foliadas.

Importante

- *Los formularios electrónicos que se encuentran en el SEACE y que los proveedores deben llenar para presentar sus ofertas, tienen carácter de declaración jurada.*
- *En caso la información contenida en los documentos escaneados que conforman la oferta no coincida con lo declarado a través del SEACE, prevalece la información declarada en los documentos escaneados.*
- *No se tomarán en cuenta las ofertas que se presenten en físico a la Entidad.*

1.7. PRESENTACIÓN Y APERTURA DE OFERTAS

El participante presentará su oferta de manera electrónica a través del SEACE, desde las 00:01 horas hasta las 23:59 horas del día establecido para el efecto en el cronograma del procedimiento; adjuntando el archivo digitalizado que contenga los documentos que conforman la oferta de acuerdo a lo requerido en las bases.

El participante debe verificar antes de su envío, bajo su responsabilidad, que el archivo pueda ser descargado y su contenido sea legible.

Importante

² Para mayor información sobre la normativa de firmas y certificados digitales ingresar a: <https://www.indecopi.gob.pe/web/firmas-digitales/firmar-y-certificados-digitales>



MUNICIPALIDAD DISTRITAL DE SACHACA

ADJUDICACIÓN SIMPLIFICADA N° 004-2024-MDS – PRIMERA CONVOCATORIA

SERVICIO DE ELABORACIÓN DE ESTUDIO DE PRE INVERSIÓN DENOMINADO: "MEJORAMIENTO DEL SERVICIO DE MOVILIDAD URBANA EN LA CALLE FERNANDINI, AV. CIRCUVALACIÓN, JR. TERESA DE CALCUTA, CALLE CHIRIGUANA, CALLE DANIEL ALCIDES CARRIÓN DEL P.T. DE SACHACA, RESIDENCIAL LA PEÑA, EL DORADO, EL ENSUEÑO Y AAHH CORONEL VICTOR MALDONADO DISTRITO DE SACHACA DE LA PROVINCIA DE AREQUIPA DEL DEPARTAMENTO DE AREQUIPA"



Los integrantes de un consorcio no pueden presentar ofertas individuales ni conformar más de un consorcio en un procedimiento de selección, o en un determinado ítem cuando se trate de procedimientos de selección según relación de ítems.

En la apertura electrónica de la oferta técnica, el órgano encargado de las contrataciones o el comité de selección, según corresponda, verifica la presentación de lo exigido en la sección específica de las bases de conformidad con el numeral 81.2 del artículo 81 del Reglamento y determina si las ofertas responden a las características y/o requisitos y condiciones de los Términos de Referencia, detallados en la sección específica de las bases. De no cumplir con lo requerido, la oferta se considera no admitida.

1.8. CALIFICACIÓN Y EVALUACIÓN DE LAS OFERTAS

La calificación y evaluación de los postores se realiza conforme los requisitos de calificación y factores de evaluación que se indican en la sección específica de las bases.

La evaluación técnica y económica se realiza sobre la base de:

Oferta técnica : 100 puntos
Oferta económica : 100 puntos

1.8.1 CALIFICACIÓN DE LAS OFERTAS TÉCNICAS

La calificación de las ofertas técnicas se realiza conforme a lo establecido en el numeral 82.1 del artículo 82 del Reglamento.

1.8.2 EVALUACIÓN DE LAS OFERTAS TÉCNICAS

La evaluación de las ofertas técnicas se realiza conforme a lo establecido en los numerales 82.2 y 82.3 del artículo 82 del Reglamento.

1.8.3 APERTURA Y EVALUACIÓN DE OFERTAS ECONÓMICAS

El órgano encargado de las contrataciones o el comité de selección, según corresponda, evalúa las ofertas económicas y determina el puntaje total de las ofertas de conformidad con el artículo 83 del Reglamento así como los coeficientes de ponderación previstos en la sección específica de las bases.

Importante

En el caso de contratación de consultorías que se presten fuera de la provincia de Lima y Callao, cuyo valor estimado no supere los doscientos mil Soles (S/ 200,000.00), a solicitud del postor se asigna una bonificación equivalente al diez por ciento (10%) sobre el puntaje total obtenido por los postores con domicilio en la provincia donde prestará el servicio, o en las provincias colindantes, sean o no pertenecientes al mismo departamento o región. El domicilio es el consignado en la constancia de inscripción ante el RNP³. Lo mismo aplica en el caso de procedimientos de selección por relación de ítems, cuando algún ítem no supera el monto señalado anteriormente.

1.9. SUBSANACIÓN DE LAS OFERTAS

³ La constancia de inscripción electrónica se visualizará en el portal web del Registro Nacional de Proveedores: www.rnp.gob.pe



MUNICIPALIDAD DISTRITAL DE SACHACA

ADJUDICACIÓN SIMPLIFICADA N° 004-2024-MDS – PRIMERA CONVOCATORIA

SERVICIO DE ELABORACIÓN DE ESTUDIO DE PRE INVERSIÓN DENOMINADO: "MEJORAMIENTO DEL SERVICIO DE MOVILIDAD URBANA EN LA CALLE FERNANDINI, AV. CIRCUVALACIÓN, JR. TERESA DE CALCUTA, CALLE CHIRIGUANA, CALLE DANIEL ALCIDES CARRIÓN DEL P.T. DE SACHACA, RESIDENCIAL LA PEÑA, EL DORADO, EL ENSUEÑO Y AAHH CORONEL VICTOR MALDONADO DISTRITO DE SACHACA DE LA PROVINCIA DE AREQUIPA DEL DEPARTAMENTO DE AREQUIPA"



La subsanación de las ofertas se sujeta a lo establecido en el artículo 60 del Reglamento. El plazo que se otorgue para la subsanación no puede ser inferior a un (1) día hábil.

La solicitud de subsanación se realiza de manera electrónica a través del SEACE y será remitida al correo electrónico consignado por el postor al momento de realizar su inscripción en el RNP, siendo su responsabilidad el permanente seguimiento de las notificaciones a dicho correo. La notificación de la solicitud se entiende efectuada el día de su envío al correo electrónico.

La presentación de las subsanaciones se realiza a través del SEACE. No se tomará en cuenta la subsanación que se presente en físico a la Entidad.

1.10. OTORGAMIENTO DE LA BUENA PRO

La buena pro se otorga luego de la evaluación correspondiente según lo indicado en el numeral 1.8.3 de la presente sección.

Previo al otorgamiento de la buena pro, el órgano encargado de las contrataciones o el comité de selección, según corresponda, aplica lo dispuesto en el artículo 68 del Reglamento, sobre el rechazo de las ofertas, de ser el caso.

En el supuesto que dos (2) o más ofertas empaten, el otorgamiento de la buena pro se efectúa observando estrictamente el orden señalado en el numeral 91.2 del artículo 91 del Reglamento.

El desempate mediante sorteo se realiza de manera electrónica a través del SEACE.

Definida la oferta ganadora, el órgano encargado de las contrataciones o el comité de selección, según corresponda, otorga la buena pro, mediante su publicación en el SEACE, incluyendo el cuadro comparativo y las actas debidamente motivadas de los resultados de la admisión, no admisión, calificación, descalificación, evaluación, rechazo y el otorgamiento de la buena pro.

1.11. CONSENTIMIENTO DE LA BUENA PRO

Cuando se hayan presentado dos (2) o más ofertas, el consentimiento de la buena pro se produce a los cinco (5) días hábiles siguientes de la notificación de su otorgamiento, sin que los postores hayan ejercido el derecho de interponer el recurso de apelación.

En caso que se haya presentado una sola oferta, el consentimiento de la buena pro se produce el mismo día de la notificación de su otorgamiento.

El consentimiento del otorgamiento de la buena pro se publica en el SEACE al día hábil siguiente de producido.

Importante

Una vez consentido el otorgamiento de la buena pro, el órgano encargado de las contrataciones o el órgano de la Entidad al que se haya asignado tal función realiza la verificación de la oferta presentada por el postor ganador de la buena pro conforme lo establecido en el numeral 64.6 del artículo 64 del Reglamento.



CAPÍTULO II

SOLUCIÓN DE CONTROVERSIAS DURANTE EL PROCEDIMIENTO DE SELECCIÓN

2.1. RECURSO DE APELACIÓN

A través del recurso de apelación se pueden impugnar los actos dictados durante el desarrollo del procedimiento de selección hasta antes del perfeccionamiento del contrato.

El recurso de apelación se presenta ante la Entidad convocante, y es conocido y resuelto por su Titular, cuando el valor estimado sea igual o menor a cincuenta (50) UIT. Cuando el valor estimado sea mayor a dicho monto, el recurso de apelación se presenta ante y es resuelto por el Tribunal de Contrataciones del Estado.

En los procedimientos de selección según relación de ítems, el valor estimado total del procedimiento determina ante quién se presenta el recurso de apelación.

Los actos que declaren la nulidad de oficio, la cancelación del procedimiento de selección y otros actos emitidos por el Titular de la Entidad que afecten la continuidad de este, se impugnan ante el Tribunal de Contrataciones del Estado.

Importante

- *Una vez otorgada la buena pro, el órgano encargado de las contrataciones o el comité de selección, según corresponda, está en la obligación de permitir el acceso de los participantes y postores al expediente de contratación, salvo la información calificada como secreta, confidencial o reservada por la normativa de la materia, a más tardar dentro del día siguiente de haberse solicitado por escrito.*
- *A efectos de recoger la información de su interés, los postores pueden valerse de distintos medios, tales como: (i) la lectura y/o toma de apuntes, (ii) la captura y almacenamiento de imágenes, e incluso (iii) pueden solicitar copia de la documentación obrante en el expediente, siendo que, en este último caso, la Entidad deberá entregar dicha documentación en el menor tiempo posible, previo pago por tal concepto.*
- *El recurso de apelación se presenta ante la Mesa de Partes del Tribunal o ante las oficinas desconcentradas del OSCE o en la Unidad de Trámite Documentario de la Entidad, según corresponda.*

2.2. PLAZOS DE INTERPOSICIÓN DEL RECURSO DE APELACIÓN

La apelación contra el otorgamiento de la buena pro o contra los actos dictados con anterioridad a ella se interpone dentro de los cinco (5) días hábiles siguientes de haberse notificado el otorgamiento de la buena pro.

La apelación contra los actos dictados con posterioridad al otorgamiento de la buena pro, contra la declaración de nulidad, cancelación y declaratoria de desierto del procedimiento, se interpone dentro de los cinco (5) días hábiles siguientes de haberse tomado conocimiento del acto que se desea impugnar.



MUNICIPALIDAD DISTRITAL DE SACHACA

ADJUDICACIÓN SIMPLIFICADA N° 004-2024-MDS – PRIMERA CONVOCATORIA

SERVICIO DE ELABORACIÓN DE ESTUDIO DE PRE INVERSIÓN DENOMINADO: "MEJORAMIENTO DEL SERVICIO DE MOVILIDAD URBANA EN LA CALLE FERNANDINI, AV. CIRCUNVALACIÓN, JR. TERESA DE CALCUTA, CALLE CHIRIGUANA, CALLE DANIEL ALCIDES CARRIÓN DEL P.T. DE SACHACA, RESIDENCIAL LA PEÑA, EL DORADO, EL ENSUEÑO Y AAHH CORONEL VICTOR MALDONADO DISTRITO DE SACHACA DE LA PROVINCIA DE AREQUIPA DEL DEPARTAMENTO DE AREQUIPA"



CAPÍTULO III DEL CONTRATO

3.1. PERFECCIONAMIENTO DEL CONTRATO

Los plazos y el procedimiento para perfeccionar el contrato se realiza conforme a lo indicado en el artículo 141 del Reglamento.

Para perfeccionar el contrato, el postor ganador de la buena pro debe presentar los documentos señalados en el artículo 139 del Reglamento y los previstos en la sección específica de las bases.

3.2. GARANTÍAS

Las garantías que deben otorgar los postores y/o contratistas, según corresponda, son las de fiel cumplimiento del contrato y por los adelantos.

3.2.1. GARANTÍA DE FIEL CUMPLIMIENTO

Como requisito indispensable para perfeccionar el contrato, el postor ganador debe entregar a la Entidad la garantía de fiel cumplimiento del mismo por una suma equivalente al diez por ciento (10%) del monto del contrato original. Esta se mantiene vigente hasta la conformidad de la recepción de la prestación a cargo del contratista.

3.2.2. GARANTÍA DE FIEL CUMPLIMIENTO POR PRESTACIONES ACCESORIAS

En las contrataciones que conllevan la ejecución de prestaciones accesorias, tales como mantenimiento, reparación o actividades afines, se otorga una garantía adicional por una suma equivalente al diez por ciento (10%) del monto del contrato de la prestación accesoria, la misma que debe ser renovada periódicamente hasta el cumplimiento total de las obligaciones garantizadas.

Importante

- *En los contratos cuyos montos sean iguales o menores a doscientos mil Soles (S/200,000.00), no corresponde presentar garantía de fiel cumplimiento de contrato ni garantía de fiel cumplimiento por prestaciones accesorias. Dicha excepción también aplica a los contratos derivados de procedimientos de selección por relación de ítems, cuando el monto del ítem adjudicado o la sumatoria de los montos de los ítems adjudicados no superen el monto señalado anteriormente, conforme a lo dispuesto en el literal a) del artículo 152 del Reglamento.*
- *En los contratos de consultoría en general que celebren las Entidades con las micro y pequeñas empresas, estas últimas pueden otorgar como garantía de fiel cumplimiento el diez por ciento (10%) del monto del contrato, porcentaje que es retenido por la Entidad durante la primera mitad del número total de pagos a realizarse, de forma prorrateada en cada pago, con cargo a ser devuelto a la finalización del mismo, conforme lo establecen los numerales 149.4 y 149.5 del artículo 149 del Reglamento y el numeral 151.2 del artículo 151 del Reglamento.*

3.2.3. GARANTÍA POR ADELANTO

En caso se haya previsto en la sección específica de las bases la entrega de adelantos, el contratista debe presentar una garantía emitida por idéntico monto conforme a lo estipulado en el artículo 153 del Reglamento.



MUNICIPALIDAD DISTRITAL DE SACHACA

ADJUDICACIÓN SIMPLIFICADA N° 004-2024-MDS – PRIMERA CONVOCATORIA

SERVICIO DE ELABORACIÓN DE ESTUDIO DE PRE INVERSIÓN DENOMINADO: "MEJORAMIENTO DEL SERVICIO DE MOVILIDAD URBANA EN LA CALLE FERNANDINI, AV. CIRCUVALACIÓN, JR. TERESA DE CALCUTA, CALLE CHIRIGUANA, CALLE DANIEL ALCIDES CARRIÓN DEL P.T. DE SACHACA, RESIDENCIAL LA PEÑA, EL DORADO, EL ENSUEÑO Y AAHH CORONEL VICTOR MALDONADO DISTRITO DE SACHACA DE LA PROVINCIA DE AREQUIPA DEL DEPARTAMENTO DE AREQUIPA"



3.3. REQUISITOS DE LAS GARANTÍAS

Las garantías que se presenten deben ser incondicionales, solidarias, irrevocables y de realización automática en el país, al solo requerimiento de la Entidad. Asimismo, deben ser emitidas por empresas que se encuentren bajo la supervisión directa de la Superintendencia de Banca, Seguros y Administradoras Privadas de Fondos de Pensiones y que cuenten con clasificación de riesgo B o superior. Asimismo, deben estar autorizadas para emitir garantías; o estar consideradas en la última lista de bancos extranjeros de primera categoría que periódicamente publica el Banco Central de Reserva del Perú.

Importante

Corresponde a la Entidad verificar que las garantías presentadas por el postor ganador de la buena pro y/o contratista cumplan con los requisitos y condiciones necesarios para su aceptación y eventual ejecución, sin perjuicio de la determinación de las responsabilidades funcionales que correspondan.

Advertencia

Los funcionarios de las Entidades no deben aceptar garantías emitidas bajo condiciones distintas a las establecidas en el presente numeral, debiendo tener en cuenta lo siguiente:

1. La clasificadora de riesgo que asigna la clasificación a la empresa que emite la garantía debe encontrarse listada en el portal web de la SBS (<http://www.sbs.gob.pe/sistema-financiero/clasificadoras-de-riesgo>).

2. Se debe identificar en la página web de la clasificadora de riesgo respectiva, cuál es la clasificación vigente de la empresa que emite la garantía, considerando la vigencia a la fecha de emisión de la garantía.

3. Para fines de lo establecido en el artículo 148 del Reglamento, la clasificación de riesgo B, incluye las clasificaciones B+ y B.

4. Si la empresa que otorga la garantía cuenta con más de una clasificación de riesgo emitida por distintas empresas listadas en el portal web de la SBS, bastará que en una de ellas cumpla con la clasificación mínima establecida en el Reglamento.

En caso exista alguna duda sobre la clasificación de riesgo asignada a la empresa emisora de la garantía, se deberá consultar a la clasificadora de riesgos respectiva.

De otro lado, además de cumplir con el requisito referido a la clasificación de riesgo, a efectos de verificar si la empresa emisora se encuentra autorizada por la SBS para emitir garantías, debe revisarse el portal web de dicha Entidad (<http://www.sbs.gob.pe/sistema-financiero/relacion-de-empresas-que-se-encuentran-autorizadas-a-emitar-cartas-fianza>).

Los funcionarios competentes deben verificar la autenticidad de la garantía a través de los mecanismos establecidos (consulta web, teléfono u otros) por la empresa emisora.

3.4. EJECUCIÓN DE GARANTÍAS

La Entidad puede solicitar la ejecución de las garantías conforme a los supuestos contemplados en el artículo 155 del Reglamento.

3.5. ADELANTOS

La Entidad puede entregar adelantos directos al contratista, los que en ningún caso exceden en conjunto del treinta por ciento (30%) del monto del contrato original, siempre que ello haya sido



MUNICIPALIDAD DISTRITAL DE SACHACA

ADJUDICACIÓN SIMPLIFICADA N° 004-2024-MDS – PRIMERA CONVOCATORIA

SERVICIO DE ELABORACIÓN DE ESTUDIO DE PRE INVERSIÓN DENOMINADO: "MEJORAMIENTO DEL SERVICIO DE MOVILIDAD URBANA EN LA CALLE FERNANDINI, AV. CIRCUVALACIÓN, JR. TERESA DE CALCUTA, CALLE CHIRIGUANA, CALLE DANIEL ALCIDES CARRIÓN DEL P.T. DE SACHACA, RESIDENCIAL LA PEÑA, EL DORADO, EL ENSUEÑO Y AAHH CORONEL VICTOR MALDONADO DISTRITO DE SACHACA DE LA PROVINCIA DE AREQUIPA DEL DEPARTAMENTO DE AREQUIPA"



previsto en la sección específica de las bases.

3.6. PENALIDADES

3.6.1. PENALIDAD POR MORA EN LA EJECUCIÓN DE LA PRESTACIÓN

En caso de retraso injustificado del contratista en la ejecución de las prestaciones objeto del contrato, la Entidad le aplica automáticamente una penalidad por mora por cada día de atraso, de conformidad con el artículo 162 del Reglamento.

3.6.2. OTRAS PENALIDADES

La Entidad puede establecer penalidades distintas a la mencionada en el numeral precedente, según lo previsto en el artículo 163 del Reglamento y lo indicado en la sección específica de las bases.

Estos dos tipos de penalidades se calculan en forma independiente y pueden alcanzar cada una un monto máximo equivalente al diez por ciento (10%) del monto del contrato vigente, o de ser el caso, del ítem que debió ejecutarse.

3.7. INCUMPLIMIENTO DEL CONTRATO

Las causales para la resolución del contrato, serán aplicadas de conformidad con el artículo 36 de la Ley y 164 del Reglamento.

3.8. PAGOS

El pago se realiza después de ejecutada la respectiva prestación, pudiendo contemplarse pagos a cuenta, según la forma establecida en la sección específica de las bases o en el contrato.

La Entidad paga las contraprestaciones pactadas a favor del contratista dentro de los diez (10) días calendario siguientes de otorgada la conformidad de los servicios, siempre que se verifiquen las condiciones establecidas en el contrato para ello, bajo responsabilidad del funcionario competente.

La conformidad se emite en un plazo máximo de quince (15) días, bajo responsabilidad del funcionario que debe emitir la conformidad.

En el caso que se haya suscrito contrato con un consorcio, el pago se realizará de acuerdo a lo que se indique en el contrato de consorcio.

Advertencia

En caso de retraso en los pagos a cuenta o pago final por parte de la Entidad, salvo que se deba a caso fortuito o fuerza mayor, esta reconoce al contratista los intereses legales correspondientes, de conformidad con el artículo 39 de la Ley y 171 del Reglamento, debiendo repetir contra los responsables de la demora injustificada.

3.9. DISPOSICIONES FINALES

Todos los demás aspectos del presente procedimiento no contemplados en las bases se regirán supletoriamente por la Ley y su Reglamento, así como por las disposiciones legales vigentes.



MUNICIPALIDAD DISTRITAL DE SACHACA

ADJUDICACIÓN SIMPLIFICADA N° 004-2024-MDS – PRIMERA CONVOCATORIA

SERVICIO DE ELABORACIÓN DE ESTUDIO DE PRE INVERSIÓN DENOMINADO: "MEJORAMIENTO DEL SERVICIO DE MOVILIDAD URBANA EN LA CALLE FERNANDINI, AV. CIRCUNVALACIÓN, JR. TERESA DE CALCUTA, CALLE CHIRIGUANA, CALLE DANIEL ALCIDES CARRIÓN DEL P.T. DE SACHACA, RESIDENCIAL LA PEÑA, EL DORADO, EL ENSUEÑO Y AAHH CORONEL VICTOR MALDONADO DISTRITO DE SACHACA DE LA PROVINCIA DE AREQUIPA DEL DEPARTAMENTO DE AREQUIPA"



SECCIÓN ESPECÍFICA

CONDICIONES ESPECIALES DEL PROCEDIMIENTO DE SELECCIÓN

(EN ESTA SECCIÓN LA ENTIDAD DEBERÁ COMPLETAR LA INFORMACIÓN EXIGIDA, DE ACUERDO A LAS INSTRUCCIONES INDICADAS)



MUNICIPALIDAD DISTRITAL DE SACHACA

ADJUDICACIÓN SIMPLIFICADA N° 004-2024-MDS – PRIMERA CONVOCATORIA

SERVICIO DE ELABORACIÓN DE ESTUDIO DE PRE INVERSIÓN DENOMINADO: "MEJORAMIENTO DEL SERVICIO DE MOVILIDAD URBANA EN LA CALLE FERNANDINI, AV. CIRCUNVALACIÓN, JR. TERESA DE CALCUTA, CALLE CHIRIGUANA, CALLE DANIEL ALCIDES CARRIÓN DEL P.T. DE SACHACA, RESIDENCIAL LA PEÑA, EL DORADO, EL ENSUEÑO Y AAHH CORONEL VICTOR MALDONADO DISTRITO DE SACHACA DE LA PROVINCIA DE AREQUIPA DEL DEPARTAMENTO DE AREQUIPA"



CAPÍTULO I GENERALIDADES

1.1. ENTIDAD CONVOCANTE

Nombre : MUNICIPALIDAD DISTRITAL DE SACHACA
RUC N° : 20190583360
Domicilio legal : AV. FERNANDINI NRO S/N EM EL MISMO ESTADIO DE SACHACA – SACHACA – AREQUIPA – AREQUIPA
Teléfono: : 054-605690
Correo electrónico: : logistica@munisachaca.com

1.2. OBJETO DE LA CONVOCATORIA

El presente procedimiento de selección tiene por objeto la contratación del **SERVICIO DE ELABORACIÓN DE ESTUDIO DE PRE INVERSIÓN DENOMINADO: "MEJORAMIENTO DEL SERVICIO DE MOVILIDAD URBANA EN LA CALLE FERNANDINI, AV. CIRCUNVALACIÓN, JR. TERESA DE CALCUTA, CALLE CHIRIGUANA, CALLE DANIEL ALCIDES CARRIÓN DEL P.T. DE SACHACA, RESIDENCIAL LA PEÑA, EL DORADO, EL ENSUEÑO Y AAHH CORONEL VICTOR MALDONADO DISTRITO DE SACHACA DE LA PROVINCIA DE AREQUIPA DEL DEPARTAMENTO DE AREQUIPA"**.

1.3. EXPEDIENTE DE CONTRATACIÓN

El expediente de contratación fue aprobado mediante **RESOLUCIÓN DE LA GERENCIA DE ADMINISTRACIÓN Y FINANZAS N° 42-2024-GAF-MDS** de fecha 11 de abril del 2024.

1.4. FUENTE DE FINANCIAMIENTO

RECURSOS DETERMINADOS - 18

Importante

La fuente de financiamiento debe corresponder a aquella prevista en la Ley de Equilibrio Financiero del Presupuesto del Sector Público del año fiscal en el cual se convoca el procedimiento de selección.

1.5. SISTEMA DE CONTRATACIÓN

El presente procedimiento se rige por el sistema de **SUMA ALZADA**, de acuerdo con lo establecido en el expediente de contratación respectivo.

1.6. ALCANCES DEL REQUERIMIENTO

El alcance de la prestación está definido en el Capítulo III de la presente sección de las bases.

1.7. PLAZO DE PRESTACIÓN DEL SERVICIO DE CONSULTORÍA



MUNICIPALIDAD DISTRITAL DE SACHACA

ADJUDICACIÓN SIMPLIFICADA N° 004-2024-MDS – PRIMERA CONVOCATORIA

SERVICIO DE ELABORACIÓN DE ESTUDIO DE PRE INVERSIÓN DENOMINADO: "MEJORAMIENTO DEL SERVICIO DE MOVILIDAD URBANA EN LA CALLE FERNANDINI, AV. CIRCUNVALACIÓN, JR. TERESA DE CALCUTA, CALLE CHIRIGUANA, CALLE DANIEL ALCIDES CARRIÓN DEL P.T. DE SACHACA, RESIDENCIAL LA PEÑA, EL DORADO, EL ENSUEÑO Y AAHH CORONEL VICTOR MALDONADO DISTRITO DE SACHACA DE LA PROVINCIA DE AREQUIPA DEL DEPARTAMENTO DE AREQUIPA"



Los servicios de consultoría materia de la presente convocatoria se prestarán en el plazo de **NOVENTA (90) DIAS CALENDARIO**, en concordancia con lo establecido en el expediente de contratación.

1.8. COSTO DE REPRODUCCIÓN Y ENTREGA DE BASES

Los participantes registrados tienen el derecho de recabar un ejemplar de las bases, para cuyo efecto deben cancelar **S/ 5.00 (CINCO CON 00/100 SOLES)** en CD en **CAJA DE LA ENTIDAD SITO EN AV. FERNANDINI NRO. S/N (EN EL MISMO ESTADIO DE SACHACA) AREQUIPA - AREQUIPA – SACHACA**.

Importante

El costo de entrega de un ejemplar de las bases no puede exceder el costo de su reproducción.

1.9. BASE LEGAL

- Ley N° 31953 Ley de Presupuesto del Sector Público para el Año Fiscal 2024.
- Ley N° 31954 Ley de Equilibrio Financiero del Presupuesto del Sector Público del año fiscal 2024.
- TUO de la Ley N° 30225 – Ley de Contrataciones del Estado, aprobado por el Decreto Supremo N° 082-2019-EF, y su reglamento, aprobado por el Decreto Supremo N° 344-2018-EF, modificado por Decreto Supremo N° 377-2019-EF, N° 168-2020-EF, N° 250-2020-EF, N° 162-2021-EF, N° 234-2022-EF, N° 308-2022-EF y N° 167-2023-EF.
- Código Civil Peruano Vigente.
- Ley N° 27806, Ley de Transparencia y de Acceso a la Información Pública.
- Texto Único Ordenado de la Ley N° 27806, Ley de Transparencia y de Acceso a la Información Pública, aprobado por Decreto Supremo N° 043-2003-PCM.
- Ley N° 27444, Ley del Procedimiento Administrativo General y sus modificatorias.
- Las referidas normas incluyen sus respectivas modificaciones, de ser el caso.

Las referidas normas incluyen sus respectivas modificaciones, de ser el caso.



MUNICIPALIDAD DISTRITAL DE SACHACA

ADJUDICACIÓN SIMPLIFICADA N° 004-2024-MDS – PRIMERA CONVOCATORIA

SERVICIO DE ELABORACIÓN DE ESTUDIO DE PRE INVERSIÓN DENOMINADO: "MEJORAMIENTO DEL SERVICIO DE MOVILIDAD URBANA EN LA CALLE FERNANDINI, AV. CIRCUVALACIÓN, JR. TERESA DE CALCUTA, CALLE CHIRIGUANA, CALLE DANIEL ALCIDES CARRIÓN DEL P.T. DE SACHACA, RESIDENCIAL LA PEÑA, EL DORADO, EL ENSUEÑO Y AAHH CORONEL VICTOR MALDONADO DISTRITO DE SACHACA DE LA PROVINCIA DE AREQUIPA DEL DEPARTAMENTO DE AREQUIPA"



CAPÍTULO II DEL PROCEDIMIENTO DE SELECCIÓN

2.1. CALENDARIO DEL PROCEDIMIENTO DE SELECCIÓN

Según el cronograma de la ficha de selección de la convocatoria publicada en el SEACE.

Importante

De conformidad con la vigesimosegunda Disposición Complementaria Final del Reglamento, en caso la Entidad (Ministerios y sus organismos públicos, programas o proyectos adscritos) haya difundido el requerimiento a través del SEACE siguiendo el procedimiento establecido en dicha disposición, no procede formular consultas u observaciones al requerimiento.

2.2. CONTENIDO DE LAS OFERTAS

2.2.1. OFERTA TÉCNICA

La oferta contendrá, además de un índice de documentos⁴, la siguiente documentación:

2.2.1.1. Documentación de presentación obligatoria

A. Documentos para la admisión de la oferta

a.1) Declaración jurada de datos del postor. (**Anexo N° 1**)

a.2) Documento que acredite la representación de quien suscribe la oferta.

En caso de persona jurídica, copia del certificado de vigencia de poder del representante legal, apoderado o mandatario designado para tal efecto.

En caso de persona natural, copia del documento nacional de identidad o documento análogo, o del certificado de vigencia de poder otorgado por persona natural, del apoderado o mandatario, según corresponda.

En el caso de consorcios, este documento debe ser presentado por cada uno de los integrantes del consorcio que suscriba la promesa de consorcio, según corresponda.

Advertencia

De acuerdo con el artículo 4 del Decreto Legislativo N° 1246, las Entidades están prohibidas de exigir a los administrados o usuarios la información que puedan obtener directamente mediante la interoperabilidad a que se refieren los artículos 2 y 3 de dicho Decreto Legislativo. En esa medida, si la Entidad es usuaria de la Plataforma de Interoperabilidad del Estado – PIDE⁵ y siempre que el servicio web se encuentre activo en el Catálogo de Servicios de dicha plataforma, no corresponderá exigir el certificado de vigencia de poder y/o documento nacional de identidad.

⁴ La omisión del índice no determina la no admisión de la oferta.

⁵ Para mayor información de las Entidades usuarias y del Catálogo de Servicios de la Plataforma de Interoperabilidad del Estado – PIDE ingresar al siguiente enlace <https://www.gobiernodigital.gob.pe/interoperabilidad/>



MUNICIPALIDAD DISTRITAL DE SACHACA

ADJUDICACIÓN SIMPLIFICADA N° 004-2024-MDS – PRIMERA CONVOCATORIA

SERVICIO DE ELABORACIÓN DE ESTUDIO DE PRE INVERSIÓN DENOMINADO: "MEJORAMIENTO DEL SERVICIO DE MOVILIDAD URBANA EN LA CALLE FERNANDINI, AV. CIRCUVALACIÓN, JR. TERESA DE CALCUTA, CALLE CHIRIGUANA, CALLE DANIEL ALCIDES CARRIÓN DEL P.T. DE SACHACA, RESIDENCIAL LA PEÑA, EL DORADO, EL ENSUEÑO Y AAHH CORONEL VICTOR MALDONADO DISTRITO DE SACHACA DE LA PROVINCIA DE AREQUIPA DEL DEPARTAMENTO DE AREQUIPA"



- a.3) Declaración jurada de acuerdo con el literal b) del artículo 52 del Reglamento. **(Anexo N° 2)**
- a.4) Declaración jurada de cumplimiento de los Términos de Referencia contenidos en el numeral 3.1 del Capítulo III de la presente sección. **(Anexo N° 3)**
- a.5) Declaración jurada de plazo de prestación del servicio de consultoría. **(Anexo N° 4).**
- a.6) Carta de compromiso del personal clave con firma legalizada, según lo previsto en el numeral 3.1 del Capítulo III de la presente sección. **(Anexo N° 5)**
- a.7) Promesa de consorcio con firmas legalizadas, de ser el caso, en la que se consigne los integrantes, el representante común, el domicilio común y las obligaciones a las que se compromete cada uno de los integrantes del consorcio así como el porcentaje equivalente a dichas obligaciones. **(Anexo N° 6)**

Importante

El órgano encargado de las contrataciones o el comité de selección, según corresponda, verifica la presentación de los documentos requeridos. De no cumplir con lo requerido, la oferta se considera no admitida.

B. Documentos para acreditar los requisitos de calificación

Incorporar en la oferta los documentos que acreditan los **"Requisitos de Calificación"** que se detallan en el numeral 3.2 del Capítulo III de la presente sección de las bases.

2.2.1.2. Documentación de presentación facultativa:

- a) En el caso de microempresas y pequeñas empresas integradas por personas con discapacidad, o en el caso de consorcios conformados en su totalidad por estas empresas, deben presentar la constancia o certificado con el cual acredite su inscripción en el Registro de Empresas Promocionales para Personas con Discapacidad⁶.
- b) Incorporar en la oferta los documentos que acreditan los **"Factores de Evaluación"** establecidos en el Capítulo IV de la presente sección de las bases, a efectos de obtener el puntaje previsto en dicho Capítulo para cada factor.
- c) Solicitud de bonificación por tener la condición de micro y pequeña empresa. **(Anexo N° 13)**
- d) Los postores con domicilio en la provincia donde se prestará el servicio de consultoría, o en las provincias colindantes, sean o no pertenecientes al mismo departamento o región, pueden presentar la solicitud de bonificación por servicios prestados fuera de la provincia de Lima y Callao, según Anexo N° 12.

Advertencia

⁶ Dicho documento se tendrá en consideración en caso de empate, conforme a lo previsto en el artículo 91 del Reglamento.



MUNICIPALIDAD DISTRITAL DE SACHACA

ADJUDICACIÓN SIMPLIFICADA N° 004-2024-MDS – PRIMERA CONVOCATORIA

SERVICIO DE ELABORACIÓN DE ESTUDIO DE PRE INVERSIÓN DENOMINADO: "MEJORAMIENTO DEL SERVICIO DE MOVILIDAD URBANA EN LA CALLE FERNANDINI, AV. CIRCUVALACIÓN, JR. TERESA DE CALCUTA, CALLE CHIRIGUANA, CALLE DANIEL ALCIDES CARRIÓN DEL P.T. DE SACHACA, RESIDENCIAL LA PEÑA, EL DORADO, EL ENSUEÑO Y AAHH CORONEL VICTOR MALDONADO DISTRITO DE SACHACA DE LA PROVINCIA DE AREQUIPA DEL DEPARTAMENTO DE AREQUIPA"



El órgano encargado de las contrataciones o el comité de selección, según corresponda, no podrá exigir al postor la presentación de documentos que no hayan sido indicados en los acápite "Documentos para la admisión de la oferta", "Requisitos de calificación" y "Factores de evaluación".

2.2.2. OFERTA ECONÓMICA

La oferta económica expresada en **SOLES**. Adjuntar obligatoriamente el **Anexo N° 7**.

El monto total de la oferta económica y los subtotales que lo componen deben ser expresados con dos (2) decimales. Los precios unitarios o tarifas pueden ser expresados con más de dos (2) decimales.

Importante

La estructura de costos o análisis de precios, se presenta para el perfeccionamiento del contrato, de ser el caso.

2.3. DETERMINACIÓN DEL PUNTAJE TOTAL DE LAS OFERTAS

Una vez evaluadas las ofertas técnica y económica se procederá a determinar el puntaje total de las mismas.

El puntaje total de las ofertas es el promedio ponderado de ambas evaluaciones, obtenido de la aplicación de la siguiente fórmula:

$$PTP_i = c_1 PT_i + c_2 Pe_i$$

Donde:

PTP_i = Puntaje total del postor i

PT_i = Puntaje por evaluación técnica del postor i

Pe_i = Puntaje por evaluación económica del postor i

c₁ = Coeficiente de ponderación para la evaluación técnica.

c₂ = Coeficiente de ponderación para la evaluación económica.

Se aplicarán las siguientes ponderaciones:

c₁ = **0.80**

c₂ = **0.20**

Donde: c₁ + c₂ = 1.00

2.4. PRESENTACIÓN DEL RECURSO DE APELACIÓN

El recurso de apelación se presenta ante la Unidad de Trámite Documentario de la Entidad.

En caso el participante o postor opte por presentar recurso de apelación y por otorgar la garantía mediante depósito en cuenta bancaria, se debe realizar el abono en:

N° de Cuenta : 101-311295
Banco : BANCO DE LA NACION
N° CCI : 018 101 00010131129566

2.5. REQUISITOS PARA PERFECCIONAR EL CONTRATO



MUNICIPALIDAD DISTRITAL DE SACHACA

ADJUDICACIÓN SIMPLIFICADA N° 004-2024-MDS – PRIMERA CONVOCATORIA

SERVICIO DE ELABORACIÓN DE ESTUDIO DE PRE INVERSIÓN DENOMINADO: "MEJORAMIENTO DEL SERVICIO DE MOVILIDAD URBANA EN LA CALLE FERNANDINI, AV. CIRCUVALACIÓN, JR. TERESA DE CALCUTA, CALLE CHIRIGUANA, CALLE DANIEL ALCIDES CARRIÓN DEL P.T. DE SACHACA, RESIDENCIAL LA PEÑA, EL DORADO, EL ENSUEÑO Y AAHH CORONEL VICTOR MALDONADO DISTRITO DE SACHACA DE LA PROVINCIA DE AREQUIPA DEL DEPARTAMENTO DE AREQUIPA"



El postor ganador de la buena pro debe presentar los siguientes documentos para perfeccionar el contrato:

- Garantía de fiel cumplimiento del contrato.
- Garantía de fiel cumplimiento por prestaciones accesorias, de ser el caso.
- Contrato de consorcio con firmas legalizadas ante Notario de cada uno de los integrantes, de ser el caso.
- Código de cuenta interbancaria (CCI) o, en el caso de proveedores no domiciliados, el número de su cuenta bancaria y la entidad bancaria en el exterior.
- Copia de la vigencia del poder del representante legal de la empresa que acredite que cuenta con facultades para perfeccionar el contrato, cuando corresponda.
- Copia de DNI del postor en caso de persona natural, o de su representante legal en caso de persona jurídica.

Advertencia

De acuerdo con el artículo 4 del Decreto Legislativo N° 1246, las Entidades están prohibidas de exigir a los administrados o usuarios la información que puedan obtener directamente mediante la interoperabilidad a que se refieren los artículos 2 y 3 de dicho Decreto Legislativo. En esa medida, si la Entidad es usuaria de la Plataforma de Interoperabilidad del Estado – PIDE⁷ y siempre que el servicio web se encuentre activo en el Catálogo de Servicios de dicha plataforma, no corresponderá exigir los documentos previstos en los literales e) y f).

- Domicilio para efectos de la notificación durante la ejecución del contrato.
- Autorización de notificación de la decisión de la Entidad sobre la solicitud de ampliación de plazo mediante medios electrónicos de comunicación ⁸ (**Anexo N°14**).
- Detalle de los precios unitarios de la oferta económica⁹.
- Estructura de costos de la oferta económica¹⁰.
- Detalle del monto de la oferta económica de cada uno de los servicios de consultoría que conforman el paquete¹¹.

Importante

- En caso que el postor ganador de la buena pro sea un consorcio, las garantías que presente este para el perfeccionamiento del contrato, así como durante la ejecución contractual, de ser el caso, además de cumplir con las condiciones establecidas en el artículo 33 de la Ley y en el artículo 148 del Reglamento, deben consignar expresamente el nombre completo o la denominación o razón social de los integrantes del consorcio, en calidad de garantizados, de lo contrario no podrán ser aceptadas por las Entidades. No se cumple el requisito antes indicado si se consigna únicamente la denominación del consorcio, conforme lo dispuesto en la Directiva "Participación de Proveedores en Consorcio en las Contrataciones del Estado".*
- En los contratos de consultoría en general que celebren las Entidades con las micro y pequeñas empresas, estas últimas pueden otorgar como garantía de fiel cumplimiento el diez por ciento (10%) del monto del contrato, porcentaje que es retenido por la Entidad durante la primera mitad del número total de pagos a realizarse, de forma prorrateada en cada pago, con cargo a ser devuelto a la finalización del mismo, conforme lo establece el numeral 149.4 del artículo 149 y el numeral 151.2 del artículo 151 del Reglamento. Para dicho efecto los postores deben*

⁷ Para mayor información de las Entidades usuarias y del Catálogo de Servicios de la Plataforma de Interoperabilidad del Estado – PIDE ingresar al siguiente enlace <https://www.gobiernodigital.gob.pe/interoperabilidad/>

⁸ En tanto se implemente la funcionalidad en el SEACE, de conformidad con la Primera Disposición Complementaria Transitoria del Decreto Supremo N° 234-2022-EF.

⁹ Incluir solo en caso de la contratación bajo el sistema a suma alzada.

¹⁰ Incluir solo cuando resulte necesario para la ejecución contractual, identificar los costos de cada uno de los rubros que comprenden la oferta.

¹¹ Incluir solo en caso de contrataciones por paquete.



MUNICIPALIDAD DISTRITAL DE SACHACA

ADJUDICACIÓN SIMPLIFICADA N° 004-2024-MDS – PRIMERA CONVOCATORIA

SERVICIO DE ELABORACIÓN DE ESTUDIO DE PRE INVERSIÓN DENOMINADO: "MEJORAMIENTO DEL SERVICIO DE MOVILIDAD URBANA EN LA CALLE FERNANDINI, AV. CIRCUVALACIÓN, JR. TERESA DE CALCUTA, CALLE CHIRIGUANA, CALLE DANIEL ALCIDES CARRIÓN DEL P.T. DE SACHACA, RESIDENCIAL LA PEÑA, EL DORADO, EL ENSUEÑO Y AAHH CORONEL VICTOR MALDONADO DISTRITO DE SACHACA DE LA PROVINCIA DE AREQUIPA DEL DEPARTAMENTO DE AREQUIPA"



encontrarse registrados en el REMYPE, consignando en la Declaración Jurada de Datos del Postor (Anexo N° 1) o en la solicitud de retención de la garantía durante el perfeccionamiento del contrato, que tienen la condición de MYPE, lo cual será verificado por la Entidad en el link <http://www2.trabajo.gob.pe/servicios-en-linea-2-2> opción consulta de empresas acreditadas en el REMYPE.

- En los contratos cuyos montos sean iguales o menores a doscientos mil Soles (S/ 200,000.00), no corresponde presentar garantía de fiel cumplimiento de contrato ni garantía de fiel cumplimiento por prestaciones accesorias. Dicha excepción también aplica a los contratos derivados de procedimientos de selección por relación de ítems, cuando el monto del ítem adjudicado o la sumatoria de los montos de los ítems adjudicados no supere el monto señalado anteriormente, conforme a lo dispuesto en el literal a) del artículo 152 del Reglamento.

- l) Correo electrónico para efectos de la notificación durante la ejecución del contrato.

Importante

- Corresponde a la Entidad verificar que las garantías presentadas por el postor ganador de la buena pro cumplan con los requisitos y condiciones necesarios para su aceptación y eventual ejecución, sin perjuicio de la determinación de las responsabilidades funcionales que correspondan.
- De conformidad con el Reglamento Consular del Perú aprobado mediante Decreto Supremo N° 076-2005-RE para que los documentos públicos y privados extendidos en el exterior tengan validez en el Perú, deben estar legalizados por los funcionarios consulares peruanos y refrendados por el Ministerio de Relaciones Exteriores del Perú, salvo que se trate de documentos públicos emitidos en países que formen parte del Convenio de la Apostilla, en cuyo caso bastará con que estos cuenten con la Apostilla de la Haya¹².
- La Entidad no puede exigir documentación o información adicional a la consignada en el presente numeral para el perfeccionamiento del contrato.

2.6. PERFECCIONAMIENTO DEL CONTRATO

El contrato se perfecciona con la suscripción del documento que lo contiene. Para dicho efecto el postor ganador de la buena pro, dentro del plazo previsto en el artículo 141 del Reglamento, debe presentar la documentación requerida en [MESA DE PARTES DE LA ENTIDAD SITO EN AV. FERNANDINI NRO. S/N \(EN EL MISMO ESTADIO DE SACHACA\) AREQUIPA - AREQUIPA - SACHACA.](#)

2.7. FORMA DE PAGO

La Entidad realizará el pago de la contraprestación pactada a favor del contratista según el siguiente detalle:

- El 40% del monto total del contrato u orden de servicio a la presentación del documento técnico previo informe y la conformidad del servicio de la UNIDAD FORMULADORA (presentación del segundo entregable)
- El 60% del monto total del contrato u orden de servicio a la aprobación del documento técnico previo informe final y la conformidad del servicio de la UNIDAD FORMULADORA (Sub Gerencia de Estudios y Proyectos) y la Gerencia de Desarrollo Urbano e Infraestructura (Tercer entregable)

Para efectos del pago de las contraprestaciones ejecutadas por el contratista, la Entidad debe

¹² Según lo previsto en la Opinión N° 009-2016/DTN.



MUNICIPALIDAD DISTRITAL DE SACHACA

ADJUDICACIÓN SIMPLIFICADA N° 004-2024-MDS – PRIMERA CONVOCATORIA

SERVICIO DE ELABORACIÓN DE ESTUDIO DE PRE INVERSIÓN DENOMINADO: "MEJORAMIENTO DEL SERVICIO DE MOVILIDAD URBANA EN LA CALLE FERNANDINI, AV. CIRCUNVALACIÓN, JR. TERESA DE CALCUTA, CALLE CHIRIGUANA, CALLE DANIEL ALCIDES CARRIÓN DEL P.T. DE SACHACA, RESIDENCIAL LA PEÑA, EL DORADO, EL ENSUEÑO Y AAHH CORONEL VICTOR MALDONADO DISTRITO DE SACHACA DE LA PROVINCIA DE AREQUIPA DEL DEPARTAMENTO DE AREQUIPA"



contar con la siguiente documentación:

- Informe del funcionario responsable de la [SubGerencia de Estudios y Proyectos y la Gerencia de Desarrollo Urbano e Infraestructura](#) emitiendo la conformidad de la prestación efectuada.
- Comprobante de pago.
- Copia de contrato por la Entidad.

Dicha documentación se debe presentar en la [SUG GERENCIA DE LOGÍSTICA](#) sito en [AV. FERNANDINI NRO. S/N \(EN EL MISMO ESTADIO DE SACHACA\) AREQUIPA - AREQUIPA - SACHACA.](#)



MUNICIPALIDAD DISTRITAL DE SACHACA

ADJUDICACIÓN SIMPLIFICADA N° 004-2024-MDS – PRIMERA CONVOCATORIA

SERVICIO DE ELABORACIÓN DE ESTUDIO DE PRE INVERSIÓN DENOMINADO: "MEJORAMIENTO DEL SERVICIO DE MOVILIDAD URBANA EN LA CALLE FERNANDINI, AV. CIRCUNVALACIÓN, JR. TERESA DE CALCUTA, CALLE CHIRIGUANA, CALLE DANIEL ALCIDES CARRIÓN DEL P.T. DE SACHACA, RESIDENCIAL LA PEÑA, EL DORADO, EL ENSUEÑO Y AAHH CORONEL VICTOR MALDONADO DISTRITO DE SACHACA DE LA PROVINCIA DE AREQUIPA DEL DEPARTAMENTO DE AREQUIPA"



CAPÍTULO III REQUERIMIENTO

Importante

De conformidad con el numeral 29.8 del artículo 29 del Reglamento, el área usuaria es responsable de la adecuada formulación del requerimiento, debiendo asegurar la calidad técnica y reducir la necesidad de su reformulación por errores o deficiencias técnicas que repercutan en el proceso de contratación.

3.1. TERMINOS DE REFERENCIA

MUNICIPALIDAD DISTRITAL DE SACHACA
SACHACA
AV. FERNANDINI NRO. S/N
20190583369

REQUERIMIENTO N° 00000305
Fecha de emisión: 23/02/2024

UNIDAD ORGANICA: SUB GERENCIA DE ESTUDIOS Y PROYECTOS

CUADRO DE NECESIDADES						
#	ESP.	BIEN O SERVICIO	UND MED.	CANT.	UNITARIO	TOTAL
*SERVICIOS						
META: 0016 ELABORACION DE ESTUDIOS DE PREINVERSION						
08.03.02 FORMULACION DE ESTUDIOS DE PREINVERSION						
1		SERVICIO	SERV.	1.000	0.000	0.000
Elaboración de estudio de pre inversión denominado "MEJORAMIENTO DEL SERVICIO DE MOVILIDAD URBANA EN LA CALLE FERNANDINI, AV. CIRCUNVALACIÓN, JR. TERESA DE CALCUTA, CALLE CHIRIGUANA, CALLE DANIEL ALCIDES CARRIÓN DEL P.T. DE SACHACA, RESIDENCIAL LA PEÑA, EL DORADO, EL ENSUEÑO Y AAHH CORONEL VICTOR MALDONADO DISTRITO DE SACHACA DE LA PROVINCIA DE AREQUIPA DEL DEPARTAMENTO DE AREQUIPA".						
TOTAL REQ.						0.00

JUSTIFICACION:
POI: 08.03.02 FORMULACION DE ESTUDIOS DE PREINVERSION

OBSERVACION:
TÉRMINOS DE REFERENCIA 04- 2024-SGEYP/GDUI/MDS

SOLICITANTE
NINA CAHUANA ROSARIO LADY

MUNICIPALIDAD DISTRITAL DE SACHACA
Sub Gerencia de Estudios y Proyectos
Arequipa

Abg. Rosma Lady Nina Cahuana
C.E. 1394

MUNICIPALIDAD DISTRITAL DE SACHACA
Arq. Mario X. Calderón Valencia
Gerente de Desarrollo Urbano e Infraestructura
CAP 8076

PALIDAD DISTRITAL DE SACHACA
ROBACIÓN DE REQUERIMIENTO
Fecha: 28/02/2024
Abg. Rocío Campana Chacca
Gerente de Administración y Finanzas



MUNICIPALIDAD DISTRITAL DE SACHACA

ADJUDICACIÓN SIMPLIFICADA N° 004-2024-MDS – PRIMERA CONVOCATORIA

SERVICIO DE ELABORACIÓN DE ESTUDIO DE PRE INVERSIÓN DENOMINADO: "MEJORAMIENTO DEL SERVICIO DE MOVILIDAD URBANA EN LA CALLE FERNANDINI, AV. CIRCUNVALACIÓN, JR. TERESA DE CALCUTA, CALLE CHIRIGUANA, CALLE DANIEL ALCIDES CARRIÓN DEL P.T. DE SACHACA, RESIDENCIAL LA PEÑA, EL DORADO, EL ENSUEÑO Y AAHH CORONEL VICTOR MALDONADO DISTRITO DE SACHACA DE LA PROVINCIA DE AREQUIPA DEL DEPARTAMENTO DE AREQUIPA"



MUNICIPALIDAD DISTRITAL DE SACHACA
SUBGERENCIA DE ESTUDIOS Y PROYECTOS



TÉRMINOS DE REFERENCIA 04- 2024-SGEYP/GDUI/MDS

PARA ELABORACIÓN DE ESTUDIO DE PRE INVERSIÓN

"MEJORAMIENTO DEL SERVICIO DE MOVILIDAD URBANA EN CALLE FERNANDINI, AV. CIRCUNVALACIÓN, JR. TERESA DE CALCUTA, CALLE CHIRIGUANA, CALLE DANIEL ALCIDES CARRIÓN DEL P.T. DE SACHACA, RESIDENCIAL LA PEÑA, EL DORADO, EL ENSUEÑO Y AA.HH. CORONEL VICTOR MALDONADO DISTRITO DE SACHACA DE LA PROVINCIA DE AREQUIPA DEL DEPARTAMENTO DE AREQUIPA"

INDICE

1. ÁREA USUARIA:	2
2. DENOMINACIÓN DE LA CONTRATACIÓN:	2
3. FINALIDAD PÚBLICA:	2
4. ANTECEDENTES/ACTIVIDAD:	3
5. OBJETIVOS DE LA CONTRATACIÓN:	5
6. ALCANCE Y DESCRIPCIÓN DEL SERVICIO:	6





MUNICIPALIDAD DISTRITAL DE SACHACA

ADJUDICACIÓN SIMPLIFICADA N° 004-2024-MDS – PRIMERA CONVOCATORIA

SERVICIO DE ELABORACIÓN DE ESTUDIO DE PRE INVERSIÓN DENOMINADO: "MEJORAMIENTO DEL SERVICIO DE MOVILIDAD URBANA EN LA CALLE FERNANDINI, AV. CIRCUNVALACIÓN, JR. TERESA DE CALCUTA, CALLE CHIRIGUANA, CALLE DANIEL ALCIDES CARRIÓN DEL P.T. DE SACHACA, RESIDENCIAL LA PEÑA, EL DORADO, EL ENSUEÑO Y AAHH CORONEL VICTOR MALDONADO DISTRITO DE SACHACA DE LA PROVINCIA DE AREQUIPA DEL DEPARTAMENTO DE AREQUIPA"



MUNICIPALIDAD DISTRITAL DE SACHACA
SUBGERENCIA DE ESTUDIOS Y PROYECTOS



REQUERIMIENTO DE SERVICIOS EN GENERAL TÉRMINOS DE REFERENCIA

1. ÁREA USUARIA:

Sub Gerencia de Estudios y Proyectos de la Municipalidad Distrital de Sachaca.

2. DENOMINACIÓN DE LA CONTRATACIÓN:

Contratación de una persona natural o jurídica para el servicio de consultoría para la Elaboración del Estudio de Pre Inversión denominado: "MEJORAMIENTO DEL SERVICIO DE MOVILIDAD URBANA EN CALLE FERNANDINI, AV CIRCUNVALACIÓN, JR TERESA DE CALCUTA, CALLE CHIRIGUANA, CALLE DANIEL ALCIDES CARRIÓN DEL P.T. DE SACHACA, RESIDENCIAL LA PEÑA, EL DORADO, EL ENSUEÑO Y AAHH CORONEL VICTOR MALDONADO DISTRITO DE SACHACA DE LA PROVINCIA DE AREQUIPA DEL DEPARTAMENTO DE AREQUIPA"

3. FINALIDAD PÚBLICA:

El Artículo 195° de la Constitución Política del Perú, establece que los gobiernos locales promueven el desarrollo y la economía local, y la prestación de los servicios públicos de su responsabilidad, en armonía con las políticas y planes nacionales y regionales de desarrollo, conforme a ley; siendo concordante con lo establecido en el Artículo 79°, Inciso 4 (Funciones específicas compartidas de las municipalidades distritales), Numeral 4.1, de la Ley Orgánica de Municipalidades, Ley N° 27972 establece que las Municipalidades Distritales pueden "Ejecutar directamente o proveer la ejecución de las obras de infraestructura urbana o rural que sean indispensables para el desenvolvimiento de la vida del vecindario, la producción, el comercio, el transporte y la comunicación en el distrito, tales como pistas o calzadas, vías, puentes, parques, mercados, canales de irrigación, locales comunales, y obras similares, en coordinación con la municipalidad provincial respectiva".

El plan de Desarrollo Concertado al 2030 de la Municipalidad Distrital de Sachaca establece como Objetivo estratégico N°01, garantizar la calidad ambiental distrital y la adecuada gestión de riesgos, mediante la reducción del Índice de Gestión de Riesgo.

El Objetivo Estratégico N°10 del Plan Estratégico Institucional de la Municipalidad Distrital de Sachaca 2020-2023, establece como Acción Estratégica 10.01 "la red vial vehicular y peatonal suficiente y adecuada en el distrito".

El Plan Operativo Institucional 2020-2023 de la Municipalidad Distrital de Sachaca, contempla como objetivo estratégico institucional en cuanto a transitabilidad vehicular y peatonal: OEI.10 Mejorar el servicio de transporte y tránsito en el Distrito de Sachaca (AEI.10.01 Red vial vehicular y peatonal suficiente y adecuada en el Distrito). Este OEI se relaciona con el OED.06 (Mejorar el servicio de transporte y acceso a energía alternativa) y la AED (AED.06.01 ampliar el mantenimiento y/o rehabilitación de caminos vecinales) al ser una competencia municipal intervenir en el mejoramiento y mantenimiento de la infraestructura vial y las condiciones de transitabilidad para la población del Distrito de Sachaca.

Con solicitud de fecha 22 de febrero del 2023, el señor Percy F. Ricketts Llosa mediante registro N°1733 solicita la elaboración de un proyecto para mejorar el servicio de movilidad urbana en la zonas de curva y contra curva del Pasaje Teresa de Calcuta, indicando que actualmente se ha observado un incremento del tráfico por mayor población en la zona, mayor número de ómnibus que han reemplazado a los micros los cuales no son los adecuados para circular en una vía tan estrecha como es el caso del Pasaje Teresa de Calcuta, asimismo, veredas



MUNICIPALIDAD DISTRITAL DE SACHACA

ADJUDICACIÓN SIMPLIFICADA N° 004-2024-MDS – PRIMERA CONVOCATORIA

SERVICIO DE ELABORACIÓN DE ESTUDIO DE PRE INVERSIÓN DENOMINADO: "MEJORAMIENTO DEL SERVICIO DE MOVILIDAD URBANA EN LA CALLE FERNANDINI, AV. CIRCUNVALACIÓN, JR. TERESA DE CALCUTA, CALLE CHIRIGUANA, CALLE DANIEL ALCIDES CARRIÓN DEL P.T. DE SACHACA, RESIDENCIAL LA PEÑA, EL DORADO, EL ENSUEÑO Y AAHH CORONEL VICTOR MALDONADO DISTRITO DE SACHACA DE LA PROVINCIA DE AREQUIPA DEL DEPARTAMENTO DE AREQUIPA"



MUNICIPALIDAD DISTRITAL DE SACHACA SUBGERENCIA DE ESTUDIOS Y PROYECTOS



que no cumplen las características técnicas adecuadas por lo que constituyen un grave peligro para los transeúntes, evidenciando la necesidad imperante de contar con infraestructura que permita el adecuado tránsito peatonal y vehicular. Con INFORME N°0215-2023-SGEYP/GDUI/MDS de fecha 24 de noviembre del 2023, Sub Gerencia de Estudios y Proyectos informa a la Gerencia de Desarrollo Urbano e Infraestructura que dicho pedido no se encuentra priorizado en el Presupuesto Participativo 2024 y recomienda que el pedido sea evaluado y priorice la posible intervención en la vía. Con PROVEIDO N°1322-2023-GDUI-MDS de fecha 27 de noviembre del 2023, Gerencia de Desarrollo Urbano e Infraestructura solicita proyectar los TDR para la Pre Inversión e Inscripción de la Idea de Proyecto en el Banco de Inversiones.

Con fecha 14 de diciembre del 2023 Sub Gerencia de Estudios y Proyectos realiza la inscripción de la idea en el aplicativo del banco de proyectos "MEJORAMIENTO DEL SERVICIO DE MOVILIDAD URBANA EN CALLE FERNANDINI, AV CIRCUNVALACIÓN, JR TERESA DE CALCUTA, CALLE CHIRIGUANA, CALLE DANIEL ALCIDES CARRIÓN DEL P.T. DE SACHACA, RESIDENCIAL LA PEÑA, EL DORADO, EL ENSUEÑO Y AAHH CORONEL VICTOR MALDONADO DISTRITO DE SACHACA DE LA PROVINCIA DE AREQUIPA DEL DEPARTAMENTO DE AREQUIPA", código de idea 285523.

Con Con INFORME N°056-2023-RSAV-OPMI-GPYR-MDS de fecha 18 de diciembre del 2023, Oficina de Programación Multianual de Inversiones indica que la idea se encuentra alineada a la contribución de cierre de brechas.

4. ANTECEDENTES/ACTIVIDAD:

La Municipalidad Distrital de Sachaca, a través de sus áreas técnicas han identificado la situación en la que se encuentra actualmente los servicios de transitabilidad vehicular y peatonal en este sector por lo que se demanda su atención inmediata. De la visita a campo realizada por la Gerencia de Desarrollo Urbano, se pudo verificar la necesidad urgente e inmediata, ante esta situación la SGEYP-UF genera el TDR para la aprobación por parte de la GDUI la contratación de un profesional que elabore el estudio de pre inversión.

Considerando oportuna su intervención en el marco del Sistema Nacional de Programación Multianual y Gestión de Inversiones por lo que la Municipalidad Distrital de Sachaca asume la formulación y evaluación del estudio, el cual se elaborará por consultoría externa.

Las vías a intervenir no cumplen con las características técnicas mínimas para brindar un adecuado servicio de movilidad urbana, se puede observar presencia de huecos y desniveles, curvas cerradas que ocasionan accidentes de tránsito constantemente, veredas irregulares e insuficientes en algunos tramos de la vía, todo ello ha causado pérdidas económicas en los usuarios, por lo que con el presente proyecto se busca una solución integral a la problemática identificada.

En el banco de proyectos NO registra un proyecto de inversión que tenga los mismos objetivos, beneficios directos, localización geográfica o componentes; asimismo, la inversión no se encuentra en la programación multianual de inversiones del distrito, debiendo ser incorporada en el PMI 2025-2027 del distrito.

Mediante Resolución Ministerial N° 336-2023-2023-VIVIENDA, fueron aprobados los indicadores de brecha del sector VIVIENDA CONSTRUCCION Y SANEAMIENTO. Al respecto, la idea de proyecto de inversión cumple con el cierre de brechas "Porcentaje de población urbana sin acceso a los servicios de movilidad urbana a través de vías urbanas".





MUNICIPALIDAD DISTRITAL DE SACHACA

ADJUDICACIÓN SIMPLIFICADA N° 004-2024-MDS – PRIMERA CONVOCATORIA

SERVICIO DE ELABORACIÓN DE ESTUDIO DE PRE INVERSIÓN DENOMINADO: "MEJORAMIENTO DEL SERVICIO DE MOVILIDAD URBANA EN LA CALLE FERNANDINI, AV. CIRCUNVALACIÓN, JR. TERESA DE CALCUTA, CALLE CHIRIGUANA, CALLE DANIEL ALCIDES CARRIÓN DEL P.T. DE SACHACA, RESIDENCIAL LA PEÑA, EL DORADO, EL ENSUEÑO Y AAHH CORONEL VICTOR MALDONADO DISTRITO DE SACHACA DE LA PROVINCIA DE AREQUIPA DEL DEPARTAMENTO DE AREQUIPA"



MUNICIPALIDAD DISTRITAL DE SACHACA
SUBGERENCIA DE ESTUDIOS Y PROYECTOS



IMAGEN SATELITAL N° 01 UBICACIÓN DEL ÁREA A INTERVENIR CON EL PRESENTE PROYECTO

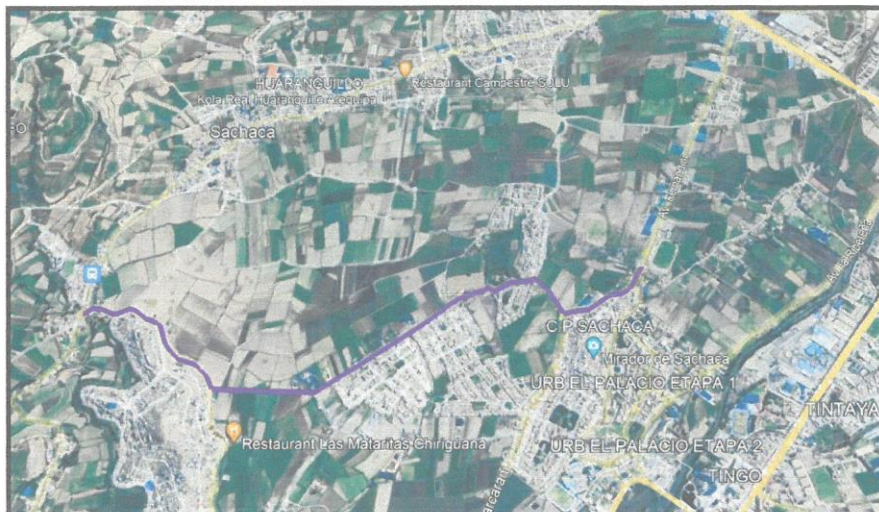

❖ INICIO: 16°42'28.27''S 71°56'51.13''O FIN: 16°42'45.17''S 71°58'74.40''O

IMAGEN SATELITAL N° 02 VISTA DEL AREA DE INTERVENCIÓN





MUNICIPALIDAD DISTRITAL DE SACHACA

ADJUDICACIÓN SIMPLIFICADA N° 004-2024-MDS – PRIMERA CONVOCATORIA

SERVICIO DE ELABORACIÓN DE ESTUDIO DE PRE INVERSIÓN DENOMINADO: "MEJORAMIENTO DEL SERVICIO DE MOVILIDAD URBANA EN LA CALLE FERNANDINI, AV. CIRCUNVALACIÓN, JR. TERESA DE CALCUTA, CALLE CHIRIGUANA, CALLE DANIEL ALCIDES CARRIÓN DEL P.T. DE SACHACA, RESIDENCIAL LA PEÑA, EL DORADO, EL ENSUEÑO Y AAHH CORONEL VICTOR MALDONADO DISTRITO DE SACHACA DE LA PROVINCIA DE AREQUIPA DEL DEPARTAMENTO DE AREQUIPA"



MUNICIPALIDAD DISTRITAL DE SACHACA
SUBGERENCIA DE ESTUDIOS Y PROYECTOS



5. OBJETIVOS DE LA CONTRATACIÓN:

Objetivo General: El objetivo de la presente consultoría es contar con una Persona Natural o Jurídica, que elabore un Documento Técnico de acuerdo a los Lineamientos actuales de Inversión para lo que es Formulación y Evaluación de Proyectos de Inversión, donde se identifique con detalle la situación actual del problema, las causas de esta sobre la base de información principalmente primaria y secundaria, para así identificar la alternativa adecuada para el proyecto; de manera que tenga un impacto positivo en la población beneficiaria y el Distrito.

Así también, el estudio deberá de realizar el análisis de los posibles efectos que se tendrán si no llega a intervenir y, como la presente situación actual podría repercutir en los beneficiarios finales más adelante.

Todo lo que se ha descrito líneas arriba serán plasmadas en un estudio sustentado bajo el marco del Sistema Nacional de Programación Multianual y Gestión de Inversiones, según la ley que crea el **INVIERTE.PE**, Normas complementarias y vigentes y, de los anexos y formatos que ameriten según la directiva vigente. Tendrá como posible objetivo brindar:

"ADECUADA PRESTACIÓN DEL SERVICIO DE MOVILIDAD URBANA DE LA CALLE FERNANDINI, AV CIRCUNVALACIÓN, JR TERESA DE CALCUTA, CALLE CHIRIGUANA, CALLE DANIEL ALCIDES CARRIÓN DEL P.T. DE SACHACA, RESIDENCIAL LA PEÑA, EL DORADO, EL ENSUEÑO Y AAHH CORONEL VICTOR MALDONADO DISTRITO DE SACHACA DE LA PROVINCIA DE AREQUIPA DEL DEPARTAMENTO DE AREQUIPA"





MUNICIPALIDAD DISTRITAL DE SACHACA

ADJUDICACIÓN SIMPLIFICADA N° 004-2024-MDS – PRIMERA CONVOCATORIA

SERVICIO DE ELABORACIÓN DE ESTUDIO DE PRE INVERSIÓN DENOMINADO: "MEJORAMIENTO DEL SERVICIO DE MOVILIDAD URBANA EN LA CALLE FERNANDINI, AV. CIRCUVALACIÓN, JR. TERESA DE CALCUTA, CALLE CHIRIGUANA, CALLE DANIEL ALCIDES CARRIÓN DEL P.T. DE SACHACA, RESIDENCIAL LA PEÑA, EL DORADO, EL ENSUEÑO Y AAHH CORONEL VICTOR MALDONADO DISTRITO DE SACHACA DE LA PROVINCIA DE AREQUIPA DEL DEPARTAMENTO DE AREQUIPA"



MUNICIPALIDAD DISTRITAL DE SACHACA
SUBGERENCIA DE ESTUDIOS Y PROYECTOS



Objetivo Específico: Con la implementación del PI se busca alcanzar como mínimo los siguientes objetivos, los cuales deben de estar contenidos como parte de los componentes de la alternativa de solución seleccionada:

- Identificar a los beneficiarios directos e indirectos del presente proyecto.
- Coordinar con los beneficiarios todos los aspectos requeridos para una adecuada formulación del estudio.
- Coordinar con las instituciones públicas y privadas que aseguren la sostenibilidad del proyecto durante el horizonte de evaluación del PI de ser el caso.
- Identificar una alternativa de solución que sea social y económicamente rentable.

Dicha alternativa debe de contener los siguientes **Componentes** de intervención:

- Infraestructura apropiada (vía, veredas, bermas, obras de drenaje, etc.)
- Suficiente y adecuado equipamiento urbano.

6. ALCANCE Y DESCRIPCIÓN DEL SERVICIO:

El Estudio de PRE INVERSIÓN será elaborado cumpliendo con todos los requerimientos determinados en los presentes TDR y deberá destacar los alcances y beneficios del proyecto, en términos sociales y económicos, para el área de influencia del proyecto y las posibilidades que se plantean para su desarrollo y el aprovechamiento de los recursos; lo establecido para los, intercambios viales, puentes, badenes o variantes, se aplicara solo cuando estas estructuras son requeridas para el proyecto, para el que se deberá considerarse los sistemas o elementos, que permitan determinar los beneficios del proyecto, en términos económicos y sociales, para el área de influencia del proyecto y las posibilidades que se plantean para su desarrollo y el aprovechamiento de los recursos.

La descripción de los alcances de los servicios que se hace a continuación no es limitativa, y servirán para la elaboración del estudio de preinversión a nivel de **FICHA TÉCNICA ESTÁNDAR DE VIAS LOCALES O EL DOCUMENTO TECNICO NECESARIO DE ACUERDO AL MONTO DE INVERSION**, debiendo **EL CONSULTOR** ampliarlos, mejorarlos y profundizarlos en lo que considere necesario (sin reducir sus alcances), si considera que su aporte constituye la mejor manera de realizar el estudio.

El Estudio será desarrollado en su integridad por EL CONSULTOR, debiendo comprender todos los estudios necesarios, así como contemplar todos los detalles y diseños a nivel de Anteproyecto, para llevar adelante un proceso constructivo sin problemas e interferencias, y finalmente garantizar la operatividad de las vías (incluidos toda la infraestructura complementaria necesaria para el buen funcionamiento) durante su vida útil.

EL CONSULTOR realizará los estudios adoptando metodologías de acuerdo a la realidad de la zona de proyecto. Para lo cual el jefe de Estudio y todos los Especialistas de acuerdo a su plan de trabajo, deberán constituirse en la zona de proyecto durante la elaboración del Estudio, a fin de tener pleno conocimiento de las características de la carretera en estudio.

En ningún caso el contenido de estos **TDR** descartará el conocimiento de los principios básicos de la ingeniería y técnicas afines, así como tampoco el adecuado criterio profesional; en consecuencia, EL CONSULTOR será directamente responsable de todos los trabajos y estudios que realice, así como de la calidad de los servicios que preste y de la idoneidad del personal a su cargo.



MUNICIPALIDAD DISTRITAL DE SACHACA

ADJUDICACIÓN SIMPLIFICADA N° 004-2024-MDS – PRIMERA CONVOCATORIA

SERVICIO DE ELABORACIÓN DE ESTUDIO DE PRE INVERSIÓN DENOMINADO: "MEJORAMIENTO DEL SERVICIO DE MOVILIDAD URBANA EN LA CALLE FERNANDINI, AV. CIRCUVALACIÓN, JR. TERESA DE CALCUTA, CALLE CHIRIGUANA, CALLE DANIEL ALCIDES CARRIÓN DEL P.T. DE SACHACA, RESIDENCIAL LA PEÑA, EL DORADO, EL ENSUEÑO Y AAHH CORONEL VICTOR MALDONADO DISTRITO DE SACHACA DE LA PROVINCIA DE AREQUIPA DEL DEPARTAMENTO DE AREQUIPA"



MUNICIPALIDAD DISTRITAL DE SACHACA
SUBGERENCIA DE ESTUDIOS Y PROYECTOS



Todo calculo, aseveración, estimación o dato, deberá estar justificado en lo conceptual y en lo analítico, no se aceptarán estimaciones o apreciaciones de **EL CONSULTOR** sin el debido respaldo.

6.1. Marco Normativo

El CONSULTOR, para elaborar el estudio debe tener en cuenta OBLIGATORIAMENTE la versión vigente de las normas y manuales siguientes:

1.1.1 Disposiciones de alcance nacional

- ✓ Constitución Política del Perú.
- ✓ Ley N° 27867: Ley orgánica de Municipalidades.
- ✓ Ley N° 31084, ley de presupuesto del sector público para el año fiscal 2024.
- ✓ Texto Único Ordenado de la Ley N° 30225, Ley de Contrataciones del Estado. Aprobado mediante Decreto Supremo N° 082-2019-EF y Decreto Supremo N° 344-2018-EF, que aprueba el Reglamento de la Ley N° 30225, modificado por Decreto Supremo N° 377-2019-EF y Decreto Supremo N° 168-2020-EF.
- ✓ Ley N° 29783, Ley de seguridad y salud en el trabajo.

1.1.2 Disposiciones vinculadas al INVIERTE.PE

- ✓ Decreto Legislativo N° 1432, Publicado el 16 Septiembre 2018, que modifica el Decreto Legislativo N° 1252, Decreto Legislativo que crea el Sistema Nacional de Programación Multianual y Gestión de Inversiones y deroga la Ley N° 27293, ley del Sistema Nacional de Inversión Pública.
- ✓ Decreto Supremo N° 284-2018-EF, Aprueban el Reglamento del Decreto Legislativo N° 1252, Decreto Legislativo que crea el Sistema Nacional de Programación Multianual y Gestión de Inversiones.
- ✓ Resolución Directoral N° 001-2019-EF/63.01, Aprueban la Directiva N° 001-2019-EF/63.01, Directiva General del Sistema Nacional de Programación Multianual y Gestión de Inversiones.
- ✓ Metodologías generales para proyectos de inversión e IOARR - Guía General de Identificación, Formulación y Evaluación de Proyectos de Inversión.

1.1.3 Disposiciones vinculadas al sector Vivienda y Transportes

- ✓ Informe Técnico N° 068-2021/VIVIENDA-OGPP-OI, donde se aprueba la ficha técnica estándar y el instructivo para la formulación y evaluación de proyectos de inversión del servicio de movilidad urbana en vías locales.
- ✓ Resolución Ministerial N° 404-2011-MTC/02 para la demarcación y señalización del derecho de vía.
- ✓ RESOLUCIÓN MINISTERIAL N° 043-2019-VIVIENDA: Modifican la Norma Técnica E.030 Diseño Sismo resistente del Reglamento Nacional de Edificaciones
- ✓ Ley 29664 que crea el Sistema Nacional de Gestión del Riesgo de Desastres (Sinagerd).
- ✓ Reglamento de la Ley 29664 que crea el Sistema Nacional de Gestión del Riesgo de Desastres (Sinagerd).
- ✓ Resolución Jefatural N° 087-2016-CENEPRED/J, que aprueba la "GUIA PARA ELABORAR EL INFORME PRELIMINAR DE RIESGOS".
- ✓ Decreto Supremo N° 034-2014-PCM, que dispone la aprobación del Plan Nacional de Gestión del Riesgo de Desastres – PLANAGERD 2014-2021.



MUNICIPALIDAD DISTRITAL DE SACHACA

ADJUDICACIÓN SIMPLIFICADA N° 004-2024-MDS – PRIMERA CONVOCATORIA

SERVICIO DE ELABORACIÓN DE ESTUDIO DE PRE INVERSIÓN DENOMINADO: "MEJORAMIENTO DEL SERVICIO DE MOVILIDAD URBANA EN LA CALLE FERNANDINI, AV. CIRCONVALACIÓN, JR. TERESA DE CALCUTA, CALLE CHIRIGUANA, CALLE DANIEL ALCIDES CARRIÓN DEL P.T. DE SACHACA, RESIDENCIAL LA PEÑA, EL DORADO, EL ENSUEÑO Y AAHH CORONEL VICTOR MALDONADO DISTRITO DE SACHACA DE LA PROVINCIA DE AREQUIPA DEL DEPARTAMENTO DE AREQUIPA"



MUNICIPALIDAD DISTRITAL DE SACHACA
SUBGERENCIA DE ESTUDIOS Y PROYECTOS



- ✓ Ley General del Patrimonio Cultural de la Nación (Ley N° 28296).
- ✓ Ley N° 28611 Ley General Del Ambiente.
- ✓ Reglamento del SEIA (D.S. N° 019-2009-MINAM).
- ✓ Nuevos Aspectos de la Evaluación Ambiental DS. N° 004-2017-MTC.

6.2. Actividades

El CONSULTOR deberá:

- Analizar la situación actual del transporte urbano en el distrito de Sachaca y principales puntos de congestión, y en general de la movilidad urbana de la ciudad de Arequipa metropolitana.
- Realizar una evaluación estratégica del Proyecto, identificando los factores externos e internos y analizando la situación actual del transporte de pasajeros en el distrito y en la ciudad de Arequipa, indicando sus fortalezas, debilidades, oportunidades y amenazas (**FODA**), y los factores críticos de éxito, así como un análisis de las ventajas que proporcionará la implementación del Proyecto al distrito.
- Realizar un diagnóstico completo considerando las condiciones actuales de instalaciones e infraestructura existente en el ámbito del Proyecto, equipamiento y organización actual donde se implementará el Proyecto, actividades en las áreas de intervención, entre otros, que posibiliten sustentar la inversión del Proyecto y permitan identificar los beneficios del mismo.
- **El CONSULTOR** como mínimo propondrá dos (2) alternativas que considere recomendable como resultado del análisis de demanda que debe desarrollar, las que serán puestas a consideración de **LA ENTIDAD** previamente a su evaluación.
- El trazo preliminar de la Vía Urbana Colectora se inicia en la Av. Fernandini y culmina en la Av. Daniel Alcides Carreón, recorre la Av. Circunvalación y la Av. Madre Teresa de Calcuta con una longitud aproximadamente de 2.200 m (2.2 Km).

Además, se consideran las siguientes actividades y estudios básicos.

- a. Visita de campo a toda la intervención.
- b. Recopilación de información.
- c. Estudio de suelos.
- d. Levantamiento topográfico.
- e. Identificación socioeconómica, documento técnico de acuerdo a la normativa vigente.
- f. Detalle de Ingeniería (Costos, presupuestos, metrados, precios unitarios, memoria descriptiva de arquitectura, memoria descriptiva de ingeniería, memorias de cálculo, cotizaciones de los principales insumos, panel fotográfico, desagregados de gastos generales, gestión del proyecto, supervisión, expediente técnico, cronograma físico y financiero, etc.)
- g. Evaluación de Impacto ambiental.
- h. Informe de evaluación de riesgos.
- i. Estudio de afectaciones y compensaciones (referido al saneamiento físico legal de terrenos involucrados en las alternativas de solución.

De acuerdo al rango de montos de Inversión a Precios de Mercado en UIT el proyecto podrá ser una Ficha Técnica Simplificada, Ficha Técnica Estándar, Fichas Técnicas para proyectos de inversión de Baja y Mediana complejidad y Estudios de Preinversión o nivel de Perfil según corresponda, salvo que el Sector funcionalmente competente haya aprobado la ficha técnica simplificada, la ficha técnica específica para proyectos de baja y mediana complejidad o haya



MUNICIPALIDAD DISTRITAL DE SACHACA

ADJUDICACIÓN SIMPLIFICADA N° 004-2024-MDS – PRIMERA CONVOCATORIA

SERVICIO DE ELABORACIÓN DE ESTUDIO DE PRE INVERSIÓN DENOMINADO: "MEJORAMIENTO DEL SERVICIO DE MOVILIDAD URBANA EN LA CALLE FERNANDINI, AV. CIRCUVALACIÓN, JR. TERESA DE CALCUTA, CALLE CHIRIGUANA, CALLE DANIEL ALCIDES CARRIÓN DEL P.T. DE SACHACA, RESIDENCIAL LA PEÑA, EL DORADO, EL ENSUEÑO Y AAHH CORONEL VICTOR MALDONADO DISTRITO DE SACHACA DE LA PROVINCIA DE AREQUIPA DEL DEPARTAMENTO DE AREQUIPA"



MUNICIPALIDAD DISTRITAL DE SACHACA
SUBGERENCIA DE ESTUDIOS Y PROYECTOS



aprobado la estandarización de proyectos de inversión, en cuyo caso son de aplicación estas últimas. Cada uno de los Documentos Técnicos tienen sus propias particularidades por lo mismo se considerará lo siguiente:

Según la Directiva General del Sistema Nacional de Programación Multianual y Gestión de Inversiones, aprobada por la Resolución Directoral N° 001-2019-EF/63.01, se tomará en consideración el Anexo N° 07 Contenido Mínimo del Estudio de Preinversión a nivel de Perfil para Proyectos de Inversión, Anexo N° 09 Lineamientos para la Estandarización de Proyectos de Inversión, Anexo N° 10 Criterios para Determinar la Clasificación del nivel de Complejidad de los Proyectos de Inversión, Anexo N° 11 Parámetros de Evaluación Social.

También se considera pertinente que para la formulación de los proyectos se tendrá en consideración los alcances de la Guía General para la Identificación, Formulación y Evaluación de Proyectos de Inversión, publicado en el mes de setiembre del 2019, según corresponda.

El DOCUMENTO TECNICO, se elaborará, en el marco del Sistema Nacional de Programación Multianual y Gestión de Inversiones INVIERTE. PE. **EL CONSULTOR** podrá ampliarlos y profundizarlos en lo que considere necesario para la mejora del estudio, sin ser limitativos ni reducir sus alcances.

El Nombre del Proyecto está sujeto a modificaciones en la etapa de formulación.

Para la elaboración de la ficha técnica y/o estudio de pre inversión a nivel perfil, EL CONSULTOR deberá basarse y cumplir obligatoriamente lo establecido en la Directiva N° 001-2019-EF/63.01 Directiva General del Sistema Nacional De Programación Multianual Y Gestión De Inversiones, en su artículo 22. Numeral 21.1 de acuerdo al artículo 16 del Reglamento, para la formulación y evaluación de un proyecto de inversión la UF aplica los siguientes niveles de documentos técnicos. En ese sentido se presenta el siguiente cuadro:

RANGOS DE MONTOS DE INVERSIÓN A PRECIOS DE MERCADO EN UIT	TIPO DE DOCUMENTO TÉCNICO
Hasta 750 UIT	Ficha técnica simplificada (proyectos de inversión simplificados)
Igual o menor a 15 000 UIT	Ficha técnica estándar (proyectos de inversión estándar)
Mayor o igual a 15 000 UIT y menores a 407 000 UIT	Ficha técnica para proyectos de inversión de baja y mediana complejidad
Mayor o igual 407 000 UIT	Estudio de pre inversión a nivel de perfil (proyectos de inversión de alta complejidad)

Para la elaboración del proyecto de Ficha técnica, EL CONSULTOR deberá basarse lo establecido en Fichas Técnicas Sectoriales; Las Fichas Técnicas Simplificadas se utilizarán para la formulación y evaluación de proyectos con montos de inversión a precios de mercado menores o iguales a 750 UIT. Las Fichas Técnicas para proyectos estándar se utilizan para la formulación y evaluación de proyectos estandarizados con montos de inversión a precios de mercado mayores a 750 UIT y menores o iguales a una línea de corte aprobada por el Sector funcionalmente competente. Líneas de cortes para la formulación y evaluación de proyectos de inversión en carreteras interurbanas.





MUNICIPALIDAD DISTRITAL DE SACHACA

ADJUDICACIÓN SIMPLIFICADA N° 004-2024-MDS – PRIMERA CONVOCATORIA

SERVICIO DE ELABORACIÓN DE ESTUDIO DE PRE INVERSIÓN DENOMINADO: "MEJORAMIENTO DEL SERVICIO DE MOVILIDAD URBANA EN LA CALLE FERNANDINI, AV. CIRCUVALACIÓN, JR. TERESA DE CALCUTA, CALLE CHIRIGUANA, CALLE DANIEL ALCIDES CARRIÓN DEL P.T. DE SACHACA, RESIDENCIAL LA PEÑA, EL DORADO, EL ENSUEÑO Y AAHH CORONEL VICTOR MALDONADO DISTRITO DE SACHACA DE LA PROVINCIA DE AREQUIPA DEL DEPARTAMENTO DE AREQUIPA"



MUNICIPALIDAD DISTRITAL DE SACHACA SUBGERENCIA DE ESTUDIOS Y PROYECTOS



Naturaleza de Intervención	Rango De Montos De Inversión A Precios De Mercado (expresado en UIT)	Tipo de Documento Técnico
Mejoramiento, Recuperación y Construcción (*)	Menor o igual a 407,000 UIT (excepto proyectos no estandarizables**)	FICHA TECNICA ESTANDAR
Mejoramiento, Recuperación y Construcción	Mayor a 407,000 UIT y proyectos no estandarizables	PERFIL

(*) En caso de proyectos cuya naturaleza sea Construcción se deberá contar con un trazado previamente analizado.
(**): Se considera proyectos No Estandarizables, únicamente la construcción de Viaductos o Túneles (y sus accesos).

Así mismo deberá presentar los estudios básicos, complementarios y otros estudios que sean necesarios para el proyecto teniendo en cuenta el Manual de carreteras: Diseño Geométrico DG – 2018, RD N° 03-2018-MTC/14 (30.01.2018). Y manual de especificaciones generales EG. 2014.

6.3 PRODUCTOS ENTREGABLES:

6.3.1 PLAN DE TRABAJO

El consultor deberá contar y presentar 01 plan de trabajo, para realizar seguimiento de avance de la elaboración de estudios de pre inversión por parte de la Sub Gerencia de Estudios y Proyectos y la Gerencia de Desarrollo Urbano e Infraestructura.

Estará sujeto a penalidades en caso el consultor no cumpla con la presentación del plan de trabajo.

6.3.2 CONTENIDO DEL ESTUDIO DE PRE INVERSIÓN

FORMATO 7-A

FICHA TÉCNICA SEGÚN CORRESPONDA

RESUMEN EJECUTIVO

- A. Información general del proyecto
- B. Planteamiento del proyecto
- C. Determinación de la brecha oferta y demanda
- D. Análisis técnico del Proyecto
- E. Costos del Proyecto
- F. Evaluación Social
- G. Sostenibilidad del Proyecto
- H. Gestión del Proyecto
- I. Marco Lógico

INFORME DEL ESTUDIO DE PRE INVERSIÓN

I. ASPECTOS GENERALES

- 1.1. GENERALIDADES
- 1.2. NOMBRE DEL PROYECTO
- 1.3. UBICACIÓN GEOGRÁFICA
 - 1.3.1. Localización
 - 1.3.2. Ubicación
 - 1.3.3. Accesibilidad
- 1.4. INSTITUCIONALIDAD
 - 1.4.1. Responsabilidad funcional
 - 1.4.2. Unidad Formuladora (UF)
 - 1.4.3. Unidad Ejecutora (UEI)
 - 1.4.4. Área técnica designada (AT)
 - 1.4.5. Operador
- 1.5. MARCO DE REFERENCIA
 - 1.5.1. Antecedentes del proyecto



MUNICIPALIDAD DISTRITAL DE SACHACA

ADJUDICACIÓN SIMPLIFICADA N° 004-2024-MDS – PRIMERA CONVOCATORIA

SERVICIO DE ELABORACIÓN DE ESTUDIO DE PRE INVERSIÓN DENOMINADO: "MEJORAMIENTO DEL SERVICIO DE MOVILIDAD URBANA EN LA CALLE FERNANDINI, AV. CIRCUVALACIÓN, JR. TERESA DE CALCUTA, CALLE CHIRIGUANA, CALLE DANIEL ALCIDES CARRIÓN DEL P.T. DE SACHACA, RESIDENCIAL LA PEÑA, EL DORADO, EL ENSUEÑO Y AAHH CORONEL VICTOR MALDONADO DISTRITO DE SACHACA DE LA PROVINCIA DE AREQUIPA DEL DEPARTAMENTO DE AREQUIPA"



MUNICIPALIDAD DISTRITAL DE SACHACA SUBGERENCIA DE ESTUDIOS Y PROYECTOS



- 1.5.2. Breve descripción del proyecto
- 1.5.3. Compatibilidad del proyecto con el plan de desarrollo
- II. IDENTIFICACIÓN**
 - 2.1. DIAGNÓSTICO
 - 2.1.1. Área de estudio
 - 2.1.1.1 Delimitación
 - 2.1.1.2 Diagnóstico del área de estudio
 - 2.1.1.2.1 Aspecto físico
 - 2.1.1.2.2 Aspecto demográfico
 - 2.1.1.3 Análisis de peligros
 - 2.1.1.3.1 Peligros a nivel regional
 - 2.1.1.3.2 Peligros en la zona del proyecto
 - 2.1.2. Unidad productora de servicios (UP)
 - 2.1.3. Involucrados en el proyecto
 - 2.1.3.1 Área de influencia
 - 2.1.3.2 Participación de las entidades involucradas y de los beneficiarios
 - 2.1.3.2.1 Entidades del gobierno nacional
 - 2.1.3.2.2 Entidades del gobierno regional y local
 - 2.1.3.2.3 Beneficiarios y afectados
 - 2.1.3.3 Población
 - 2.1.3.3.1 Población beneficiada
 - 2.1.3.3.2 Población afectada
 - 2.1.3.4 Aspectos socioeconómicos
 - 2.1.3.4.1 Vivienda y hogar
 - 2.1.3.4.2 Actividad económica
 - 2.1.3.4.3 Mapa de pobreza
 - 2.1.3.4.4 Servicios públicos
 - 2.1.3.4.5 Educación y salud
 - 2.1.3.5 Intereses de grupos involucrados
 - 2.2. DEFINICIÓN DEL PROBLEMA, CAUSAS Y EFECTOS
 - 2.2.1. Identificación del problema central
 - 2.2.2. Causas
 - 2.2.3. Efectos
 - 2.2.4. Árbol Causa - Efecto
 - 2.3. OBJETIVO DEL PROYECTO
 - 2.3.1. Objetivo central
 - 2.3.2. Medios
 - 2.3.3. Fines
 - 2.3.4. Árbol de Medios - Fines
 - 2.4. PLANTEAMIENTO DE LAS ALTERNATIVAS DE SOLUCIÓN
 - 2.4.1. Clasificación de los medios fundamentales
 - 2.4.2. Relación de medios fundamentales
 - 2.4.3. Planteamiento de acciones
 - 2.4.4. Planteamiento de las alternativas de solución
- III. FORMULACIÓN**
 - 3.1. CRONOGRAMA DE ACCIONES
 - 3.1.1. Ciclo del proyecto
 - 3.1.2. Horizonte de evaluación
 - 3.2. ESTUDIO DE MERCADO DEL SERVICIO PÚBLICO
 - 3.2.1. Análisis de la demanda
 - 3.2.2. Análisis de la oferta
 - 3.2.3. Brecha Oferta - Demanda
 - 3.3. ANÁLISIS TÉCNICO
 - 3.3.1. Estudio técnico
 - 3.3.1.1 Localización
 - 3.3.1.2 Tecnología
 - 3.3.1.3 Tamaño





MUNICIPALIDAD DISTRITAL DE SACHACA

ADJUDICACIÓN SIMPLIFICADA N° 004-2024-MDS – PRIMERA CONVOCATORIA

SERVICIO DE ELABORACIÓN DE ESTUDIO DE PRE INVERSIÓN DENOMINADO: "MEJORAMIENTO DEL SERVICIO DE MOVILIDAD URBANA EN LA CALLE FERNANDINI, AV. CIRCUNVALACIÓN, JR. TERESA DE CALCUTA, CALLE CHIRIGUANA, CALLE DANIEL ALCIDES CARRIÓN DEL P.T. DE SACHACA, RESIDENCIAL LA PEÑA, EL DORADO, EL ENSUEÑO Y AAHH CORONEL VICTOR MALDONADO DISTRITO DE SACHACA DE LA PROVINCIA DE AREQUIPA DEL DEPARTAMENTO DE AREQUIPA"



MUNICIPALIDAD DISTRITAL DE SACHACA SUBGERENCIA DE ESTUDIOS Y PROYECTOS



- 3.3.1.3.1 Período de diseño
- 3.3.1.3.2 Tamaño del proyecto
- 3.3.1.4 Momento oportuno para la inversión
- 3.3.2 Metas de productos
- 3.3.3 Gestión del riesgo
 - 3.3.3.1 Medidas de gestión del riesgo
 - 3.3.3.2 Planteamiento para el control del riesgo
 - 3.3.3.3 Vulnerabilidad del proyecto con gestión del riesgo
 - 3.3.3.4 Estimación del riesgo
- 3.3.4 Medidas de reducción de riesgo de desastre (MRRD)
 - 3.3.4.1 Medidas estructurales
 - 3.3.4.2 Medidas no estructurales
- 3.4 COSTOS A PRECIOS DE MERCADO
 - 3.4.1 Costos en la situación con proyecto
 - 3.4.2 Costos en la situación sin proyecto
 - 3.4.3 Costos en la situación optimizada
 - 3.4.4 Costos incrementales

IV. EVALUACIÓN

- 4.1. Evaluación Social
 - 4.1.2 Beneficios sociales
 - 4.1.3 Costos sociales
 - 4.1.4 Indicadores de rentabilidad social del Proyecto
 - a) Metodología costo/beneficio
 - b) Metodología costo/efectividad
 - 4.1.5 Análisis de sensibilidad y riesgo de la rentabilidad social en particular y de las condiciones de viabilidad en general
- 4.2 Evaluación privada
- 4.3 Análisis de Sostenibilidad
- 4.4 Selección de la alternativa
- 4.5 Gestión del Proyecto
 - 4.5.1 Para la fase de ejecución
 - 4.5.2 Para la fase de funcionamiento
 - 4.5.3 Financiamiento
- 4.6 Plan de Implementación
- 4.7 Estimación del impacto ambiental
- 4.8 Matriz de marco lógico para la alternativa seleccionada

V. CONCLUSIONES

VI. RECOMENDACIONES

VII. ANEXOS

Entre los documentos que deberán ser anexos al Proyecto de Inversión están:

- Anexo N° 01 : Panel fotográfico (de la visita de campo que acredite visita del proyectista a la zona de estudio)
- Anexo N° 02 : Documento de compromiso de Operación y mantenimiento emitido por la entidad que asumirá el compromiso.
- Anexo N° 03 : Documento de reunión con los involucrados.
- Anexo N° 04 : **Saneamiento Físico Legal**
 - ✓ Informe de la situación jurídica y estudio de afectación predial del terreno.
 - ✓ Acta de libre disponibilidad del terreno emitida por la Municipalidad correspondiente.
 - ✓ Búsqueda Catastral de toda la vía (si el trámite de la búsqueda catastral supera el límite de plazo para la presentación del proyecto se podrá adjuntar el documento de trámite con el expediente presentado sin observaciones).
- Anexo N° 05 : Memoria descriptiva





MUNICIPALIDAD DISTRITAL DE SACHACA

ADJUDICACIÓN SIMPLIFICADA N° 004-2024-MDS – PRIMERA CONVOCATORIA

SERVICIO DE ELABORACIÓN DE ESTUDIO DE PRE INVERSIÓN DENOMINADO: "MEJORAMIENTO DEL SERVICIO DE MOVILIDAD URBANA EN LA CALLE FERNANDINI, AV. CIRCUVALACIÓN, JR. TERESA DE CALCUTA, CALLE CHIRIGUANA, CALLE DANIEL ALCIDES CARRIÓN DEL P.T. DE SACHACA, RESIDENCIAL LA PEÑA, EL DORADO, EL ENSUEÑO Y AAHH CORONEL VICTOR MALDONADO DISTRITO DE SACHACA DE LA PROVINCIA DE AREQUIPA DEL DEPARTAMENTO DE AREQUIPA"



MUNICIPALIDAD DISTRITAL DE SACHACA SUBGERENCIA DE ESTUDIOS Y PROYECTOS



- Anexo N° 06 : Metrados
- Anexo N° 07 : Presupuesto
- Anexo N° 08 : Análisis de Costos Unitarios
- Anexo N° 09 : Relación de Insumos
- Anexo N° 10 : Desagregado de Gastos generales, gastos de supervisión, expediente técnico, Gastos de gestión, etc.
- Anexo N° 11 : Cronogramas de obra (ejecución y valorizado)
- Anexo N° 12 : Estudio de Trazo y Diseño vial (inc. Planos)
- Anexo N° 13 : Señalización y Seguridad Vial (inc. Planos)
- Anexo N° 14 : Diseño Geométrico (inc. Planos)
- Anexo N° 15 : Diseño de Estructuras y Obras de Arte (inc. Planos)
- Anexo N° 16 : Diseño de Drenaje (inc. Planos)
- Anexo N° 17 : Memorias de cálculo.

Anexo N° 18 : Estudio Arqueológico

- ✓ EL CONSULTOR deberá elaborar y desarrollar las actividades arqueológicas, cumpliendo los procedimientos descritos en la normatividad vigente referida a la protección del Patrimonio Cultural de la Nación e Intervenciones Arqueológicas. En tal sentido, deberá desarrollar evaluación arqueológica superficial, registro detallado de evidencias culturales ubicadas en el área de influencia directa e indirecta del estudio.
- ✓ Proponer la implementación de las intervenciones arqueológicas a desarrollar durante la etapa de ejecución, en el que se contemple además un plan de contingencias ante el hallazgo de evidencias arqueológicas, rescate, emergencia, etc.; al cual se deberá adjuntar el Valor Referencial con su estructura de costos correspondiente y el plano de influencia arqueológica.

Anexo N° 19 : Estudio de Tráfico

- ✓ Recopilar Información De Tráfico Vehicular* (min. 2 ubicaciones)
- ✓ Ejecución del estudio de tráfico
- ✓ Conteos de tráfico vehicular
- ✓ Encuestas Origen-Destino
- ✓ Mediciones de Velocidades
- ✓ Determinación del tráfico actual
- ✓ Proyección del tráfico actual
- ✓ Proyección del tráfico normal
- ✓ Tráfico desviado
- ✓ Proyección del tráfico generado

* Según los formatos establecidos por el MTC.

Anexo N° 20: Levantamiento topográfico

- ✓ Índice de planos.
- ✓ Plano de ubicación mostrando las vías, centros poblados dentro del área de influencia del estudio.
- ✓ Plano clave a escala 1/25000 con coordenadas UTM, mostrando accidentes geográficos, poblaciones, medios de comunicación, fuentes de materiales, botaderos, **infraestructura vial existente**, etc. existentes en el área de estudio, además de una tabla de distancias, altitudes y cualquier otra información relevante.
- ✓ Plano topográfico de toda la vía, incluye fotos del trabajo efectuado en campo.
- ✓ Planos en planta, perfil y secciones transversales con la nomenclatura requerida por las Normas Peruanas.
- ✓ Plano de la ubicación de los puentes existentes y/o propuestos, según ruta descrita anteriormente.

Consideraciones





MUNICIPALIDAD DISTRITAL DE SACHACA

ADJUDICACIÓN SIMPLIFICADA N° 004-2024-MDS – PRIMERA CONVOCATORIA

SERVICIO DE ELABORACIÓN DE ESTUDIO DE PRE INVERSIÓN DENOMINADO: "MEJORAMIENTO DEL SERVICIO DE MOVILIDAD URBANA EN LA CALLE FERNANDINI, AV. CIRCUVALACIÓN, JR. TERESA DE CALCUTA, CALLE CHIRIGUANA, CALLE DANIEL ALCIDES CARRIÓN DEL P.T. DE SACHACA, RESIDENCIAL LA PEÑA, EL DORADO, EL ENSUEÑO Y AAHH CORONEL VICTOR MALDONADO DISTRITO DE SACHACA DE LA PROVINCIA DE AREQUIPA DEL DEPARTAMENTO DE AREQUIPA"



MUNICIPALIDAD DISTRITAL DE SACHACA
SUBGERENCIA DE ESTUDIOS Y PROYECTOS



- ✓ El plano topográfico es la representación gráfica del terreno, accidentes geográficos, sistema hidrográfico, instalaciones, edificaciones existentes, muestra las distancias horizontales y las diferentes cotas o elevaciones de los elementos representados en el plano mediante curvas de nivel a escalas convenientes para la interpretación del plano por el ingeniero y para la adecuada representación de la carretera y de las diversas estructuras que lo componen.
- ✓ El trazado se referirá a las coordenadas señaladas en el plano, mostrando en las tangentes, el azimut geográfico y las coordenadas referenciales de PIs, PCs y PTs, etc.
- ✓ Se definirá el área a levantar sobre planos a escala en zona rural de 1/2000 y en zona urbana a escala 1/500, teniendo en cuenta la longitud del proyecto, y curvas de nivel a intervalos de 0.5 m a 1.0 m de altura en áreas rurales y a intervalos de 0.50 m en áreas urbanas.
- ✓ El responsable del estudio topográfico debe ser muy comunicativo para coordinaciones acciones respectivas con los responsables de los estudios de Arqueología, Saneamiento Físico – Legal, Ambiental.
- ✓ Los planos de planta y perfil deberán ser presentados a colores.
- ✓ No se aceptarán superposición de información.
- ✓ El tamaño del texto de los nombres, valores de las coordenadas, ángulos, distancias, progresivas, cotas de las curvas maestras, etc., deberán permitir su lectura, a la escala correspondiente.
- ✓ Deberá indicarse los nombres de todo centro poblado, anexos, ríos, quebradas, etc. próximos al eje de vía.

Detalles Planímetros. – Se representarán todos los detalles y particularidades de la superficie del terreno, tales como: vías existentes, puentes existentes, centros poblados, ríos, cursos de agua, canales, muros, cercos, torres, postes, cables, viviendas, veredas, líneas de fachada, tapa de buzones, tuberías, sitios arqueológicos, etc. debidamente representados mediante una simbología adecuada y con la respectiva toponimia.

Plano Topográfico. – Se elaborará el plano topográfico a escala 1:2000 con indicación de los ejes coordenados, señalando los valores Norte y Este de cada retícula del sistema de coordenadas, la distancia entre los ejes de coordenadas debe ser de 200 metros como máximo.

El dibujo de las curvas de nivel, deberá ser revisado por el ingeniero especialista, responsable del levantamiento topográfico (no por el dibujante).

Los planos originales serán presentados en tamaño A2 o A1.

Toda documentación a presentar debe tener un índice y numeración de páginas.

Los planos deben ser sellados y firmados por el Ingeniero responsable.

En los diseños definitivos, se recomienda utilizar planos en planta horizontales normalmente en el rango de 1:500 y 1:1000 para áreas urbanas; y de 1:1000 y 1:2000 para áreas rurales. Y curvas a nivel a intervalos de 0.5 m. a 1.0 m. de altura en áreas rurales y a intervalos de 0.5 m. en áreas urbanas. Los planos topográficos para proyectos definitivos de gran magnitud deben estar referidos a los controles terrestres de la cartografía oficial, tanto en ubicación geográfica como en elevación, para lo cual deberá señalarse en el plano el hito Datum o BM tomado como referencia.



MUNICIPALIDAD DISTRITAL DE SACHACA

ADJUDICACIÓN SIMPLIFICADA N° 004-2024-MDS – PRIMERA CONVOCATORIA

SERVICIO DE ELABORACIÓN DE ESTUDIO DE PRE INVERSIÓN DENOMINADO: "MEJORAMIENTO DEL SERVICIO DE MOVILIDAD URBANA EN LA CALLE FERNANDINI, AV. CIRCUVALACIÓN, JR. TERESA DE CALCUTA, CALLE CHIRIGUANA, CALLE DANIEL ALCIDES CARRIÓN DEL P.T. DE SACHACA, RESIDENCIAL LA PEÑA, EL DORADO, EL ENSUEÑO Y AAHH CORONEL VICTOR MALDONADO DISTRITO DE SACHACA DE LA PROVINCIA DE AREQUIPA DEL DEPARTAMENTO DE AREQUIPA"



MUNICIPALIDAD DISTRITAL DE SACHACA
SUBGERENCIA DE ESTUDIOS Y PROYECTOS



Anexo N° 21: Estudio de Suelos, canteras y fuentes de agua

- ✓ Se realizarán prospecciones de campo mediante calicatas según norma, por debajo del nivel de la subrasante, estas calicatas se excavarán, a lo largo de la vía, según norma lo que corresponda (R.D. N° 10-2014-MTC/14).
- ✓ La excavación de calicatas se efectuará previa aprobación y verificación del evaluador; donde se registrarán los niveles freáticos correspondientes, así como se determinarán las características del suelo para la elaboración de los perfiles estratigráficos. A partir de los ensayos de laboratorio, se determinará la granulometría del suelo, clasificación del suelo, índices de plasticidad, etc.
Las calicatas deberán estar debidamente referidas al sistema de poligonal para su correcta ubicación. Por seguridad de los pobladores lugareños y transeúntes, las calicatas serán rellenadas después de la extracción de las muestras verificadas por el evaluador.
- ✓ El Consultor deberá identificar las canteras más cercanas al Área del Proyecto, delimitando su área de explotación y documentar su disponibilidad.
- ✓ El Consultor elaborará en base a la información tomada en campo y a los resultados de los ensayos de laboratorio las características físico mecánicas de los suelos, determinará sectores críticos, indicando las recomendaciones sobre el tratamiento que deben recibir durante la construcción de la obra.
- ✓ La memoria descriptiva del estudio de suelos y canteras, botaderos y fuentes de agua, deberá considerar la descripción de los suelos encontrados, ubicación de materiales inadecuados, presencia del nivel freático en los ejes, análisis de la totalidad de los resultados de los ensayos de laboratorio, con sus recomendaciones, tratamiento, soluciones y demás observaciones al respecto que considere el Consultor.

Anexo N° 22: Estudio Hidrológico e Hidráulico

- ✓ Comprenderá los resultados del estudio hidrológico de la zona del proyecto y el diseño hidráulico de las obras de drenaje y complementarias correspondientes, teniendo como base el reconocimiento de cada uno de los cauces y estructuras hidráulicas de evacuación, y estableciendo los parámetros de diseño de las nuevas estructuras o tratamiento de las existentes.
- ✓ El estudio contendrá los resultados de los trabajos de campo, laboratorio y gabinete, incluyendo entre otros, el diseño de las obras de drenaje requeridas, que comprenda los planos y memoria de cálculo correspondiente, cumpliendo con las disposiciones del Manual de Carreteras: Hidrología, Hidráulica y Drenaje, vigente, teniendo básicamente en consideración lo siguiente:
- ✓ Estudio del régimen hidráulico en los sectores previstos con los resultados obtenidos del estudio hidrológico y establecimiento de los parámetros de diseño.
- ✓ Justificación técnica de las obras de drenaje superficial y subterráneas requeridas por el proyecto.
- ✓ Evaluación del estado de las obras de drenaje existentes, en cuanto a su capacidad de carga, sección, condición, etc.; con la finalidad de determinar su reforzamiento, ampliación o reemplazo.

Anexo N° 23: Estudio de Impacto Ambiental

- ✓ El instrumento de gestión ambiental deberá ser realizado de acuerdo al Decreto Supremo N° 019-2009-MINAM.
- ✓ El consultor deberá tener en cuenta el Manual De Carreteras: Diseño Geométrico DG – 2018 y el Decreto Supremo N° 004-2017-MTC.





MUNICIPALIDAD DISTRITAL DE SACHACA

ADJUDICACIÓN SIMPLIFICADA N° 004-2024-MDS – PRIMERA CONVOCATORIA

SERVICIO DE ELABORACIÓN DE ESTUDIO DE PRE INVERSIÓN DENOMINADO: "MEJORAMIENTO DEL SERVICIO DE MOVILIDAD URBANA EN LA CALLE FERNANDINI, AV. CIRCUVALACIÓN, JR. TERESA DE CALCUTA, CALLE CHIRIGUANA, CALLE DANIEL ALCIDES CARRIÓN DEL P.T. DE SACHACA, RESIDENCIAL LA PEÑA, EL DORADO, EL ENSUEÑO Y AAHH CORONEL VICTOR MALDONADO DISTRITO DE SACHACA DE LA PROVINCIA DE AREQUIPA DEL DEPARTAMENTO DE AREQUIPA"



MUNICIPALIDAD DISTRITAL DE SACHACA

SUBGERENCIA DE ESTUDIOS Y PROYECTOS



- ✓ El instrumento ambiental instrumento de gestión ambiental presentado deberá estar firmado por un profesional competente según normativa vigente.
- ✓ Deberá realizar el trámite para la Clasificación ambiental.

Anexo N° 23: Estudio de Riesgo y desastre

- ✓ El estudio de riesgo deberá ser elaborado de acuerdo a la Resolución Jefatural N° 087-2016-CENEPRED/J, que aprueba la "GUÍA PARA ELABORAR EL INFORME PRELIMINAR DE RIESGOS" y cumplir todas las pautas propuestas sin excepción.
- ✓ El Estudio de Riesgo y desastre presentado deberá estar firmado por un profesional competente según normativa vigente.

Anexo N° 24: Plan de desvíos (presupuesto y planos)

El CONSULTOR deberá presentar todos los anexos en su totalidad sin omitir alguno y presentar otros que considere importantes para la sustentación y veracidad de la información contenida en el Proyecto.

El CONSULTOR deberá entregar la documentación **adicional solicitada por los evaluadores** de la SGEYP.

6.3. Formato de presentación impreso y digitalizado

El CONSULTOR, deberá entregar vía mesa de partes de la Municipalidad Distrital de Sachaca el Estudio de Preinversión completo, teniendo en cuenta las siguientes consideraciones:

1. El Proyecto deberá estar impreso en hojas bond de 75 gr en formato A4, con la información ordenada en 03 originales, debidamente foliadas, firmados por los profesionales responsables según su competencia y el CONSULTOR (a la declaratoria de viabilidad)
2. Entregará 03 DVD's conteniendo la información fuente (formatos digitales originales, incluir base de datos del proyecto), y toda documentación sustentatorio (incluir anexos).
3. Entregará 01 DVD con el perfil completo aprobado y toda documentación sustentatoria (incluir anexos) escaneada en formato PDF, **el escaneo se realizará del Estudio debidamente foliado, sellado y firmado.**

6.4. Recursos a ser provistos por el CONSULTOR:

El servicio será a todo costo; el CONSULTOR dispondrá del personal profesional, técnico y de apoyo, así como los recursos necesarios (materiales, equipos, herramientas, transporte, movilización y otros que requiera el servicio), para la elaboración del estudio, con calidad, precisión en el tiempo establecido.

6.5. Procedimiento

Para la recopilación de la información se hará uso de un equipo profesional para realizar el trabajo de campo que lo sustentará con las entrevistas de involucrados, coordinaciones, y encuestas que ameriten realizar, con las áreas involucradas. Así como información que la entidad pueda brindar previa coordinación con la UJF. Asimismo, el consultor podrá usar otras fuentes de apoyo como son la información que brinda el INEI, CONECTAMEF, compendios estadísticos u otra fuente oficial que sirva como sustento para la elaboración del estudio.

La metodología a utilizar tomará como referencia la Guía General para la Identificación, Formulación y Evaluación de Proyectos de Inversión para la formulación del documento técnico correspondiente.



MUNICIPALIDAD DISTRITAL DE SACHACA

ADJUDICACIÓN SIMPLIFICADA N° 004-2024-MDS – PRIMERA CONVOCATORIA

SERVICIO DE ELABORACIÓN DE ESTUDIO DE PRE INVERSIÓN DENOMINADO: "MEJORAMIENTO DEL SERVICIO DE MOVILIDAD URBANA EN LA CALLE FERNANDINI, AV. CIRCUVALACIÓN, JR. TERESA DE CALCUTA, CALLE CHIRIGUANA, CALLE DANIEL ALCIDES CARRIÓN DEL P.T. DE SACHACA, RESIDENCIAL LA PEÑA, EL DORADO, EL ENSUEÑO Y AAHH CORONEL VICTOR MALDONADO DISTRITO DE SACHACA DE LA PROVINCIA DE AREQUIPA DEL DEPARTAMENTO DE AREQUIPA"



MUNICIPALIDAD DISTRITAL DE SACHACA SUBGERENCIA DE ESTUDIOS Y PROYECTOS



Será responsabilidad del consultor programar y realizar todas las acciones necesarias para completar el producto esperado con la calidad y oportunidad establecidas en estos términos de referencia y presentar a la UF para concertar las acciones.

6.6. Plan de trabajo

El presente proyecto de inversión PI se realizará en un plazo de 60 días, contados al día siguiente de la firma del contrato, el levantamiento de observaciones en un plazo de 10 días calendarios. Según se especifica en el presente TDR.

El Consultor, realizara los siguientes entregables de acuerdo al siguiente detalle:

ENTREGABLE Y CONTENIDO	PLAZO DE ENTREGA
1er Entregable: Plan de Trabajo, con los contenidos precisados en el Punto 6.3.1	A los 5 días calendarios de suscrito el contrato
2do Entregable: Presentación del estudio del Pre Inversión concluido en 01 original + 01 DVD, con los contenidos precisados en el Punto 6.3.2 (Ficha Técnica Estándar y/o estudio de pre inversión a nivel perfil). Contenido Formato 7-A Ficha Técnica según corresponda Resumen Ejecutivo Informe del estudio de pre inversión I. Aspectos Generales II. Identificación III. Formulación IV. Evaluación V. Conclusiones VI. Recomendaciones VII. Anexos Índice de Anexos Anexo N° 01 : Panel fotográfico (de la visita de campo que acredite visita del proyectista a la zona de estudio) Anexo N° 02 : Documento de compromiso de Operación y mantenimiento emitido por la entidad que asumirá el compromiso. Anexo N° 03: Documento de reunión con los involucrados. Anexo N° 04: Saneamiento Físico Legal Anexo N° 05: Memoria descriptiva Anexo N° 06: Metrados Anexo N° 07: Presupuesto Anexo N° 08: Análisis de Costos Unitarios Anexo N° 09: Relación de Insumos Anexo N° 10 : Desagregado de Gastos generales, gastos de supervisión, expediente técnico, Gastos de gestión, etc. Anexo N° 11: Cronogramas de obra (ejecución y valorizado) Anexo N° 12: Estudio de Trazo y Diseño vial (inc. Planos) Anexo N° 13: Señalización y Seguridad Vial (inc. Planos) Anexo N° 14: Diseño Geométrico (inc. Planos) Anexo N° 15: Diseño de Estructuras y Obras de Arte (inc. Planos) Anexo N° 16: Diseño de Drenaje (inc. Planos) Anexo N° 17: Memorias de calculo Anexo N° 18: Estudio Arqueológico Anexo N° 19: Estudio de Tráfico Anexo N° 20: Levantamiento topográfico Anexo N° 21: Estudio de Suelos Anexo N° 22: Estudio Hidrológico e infraestructura hidráulica	A los 50 días calendarios de suscrito el contrato





MUNICIPALIDAD DISTRITAL DE SACHACA

ADJUDICACIÓN SIMPLIFICADA N° 004-2024-MDS – PRIMERA CONVOCATORIA

SERVICIO DE ELABORACIÓN DE ESTUDIO DE PRE INVERSIÓN DENOMINADO: "MEJORAMIENTO DEL SERVICIO DE MOVILIDAD URBANA EN LA CALLE FERNANDINI, AV. CIRCUVALACIÓN, JR. TERESA DE CALCUTA, CALLE CHIRIGUANA, CALLE DANIEL ALCIDES CARRIÓN DEL P.T. DE SACHACA, RESIDENCIAL LA PEÑA, EL DORADO, EL ENSUEÑO Y AAHH CORONEL VICTOR MALDONADO DISTRITO DE SACHACA DE LA PROVINCIA DE AREQUIPA DEL DEPARTAMENTO DE AREQUIPA"



MUNICIPALIDAD DISTRITAL DE SACHACA SUBGERENCIA DE ESTUDIOS Y PROYECTOS



Anexo N° 23: Estudio de Impacto Ambiental Anexo N° 24: Estudio de Riesgo y desastre Anexo N° 25: Plan de desvíos (presupuesto y planos)	
3er Entregable Presentación del estudio de Pre Inversión concluido en 02 originales + 02 DVD's, con los contenidos precisados en el Punto 6.3.2. (Contenido del estudio de pre inversión).	A los 5 días calendarios de notificado la aprobación del 2do Entregable.

*Los estudios básicos, complementarios deben estar firmados por cada profesional según su especialidad.

Área Arqueológica: Arqueólogo y/o carrera a fin.
Área Ambiental : Ing. Ambiental y/o carrera a fin
Área Legal : Abogado.
Área de riesgos : Estimador de Riesgo certificado
Área hidrológica : Ing. Civil o Ing. Agrónomo
Área geológica : Ing. Civil o Ing. geólogo
Área topográfica : Topógrafo y/o carrera a fin

Los plazos de levantamiento de observaciones de parte del CONSULTOR y evaluación de parte de la Sub Gerencia de Estudios y Proyectos, Gerencia de Desarrollo Urbano e Infraestructura no están contabilizados dentro del plazo de ejecución del servicio.

De existir **observaciones**, la Entidad notificará al CONSULTOR las observaciones; para el levantamiento de observaciones del estudio, la entidad le concederá al CONSULTOR un plazo de 10 días calendarios.

6.7. Requerimientos del proveedor y de su personal

Importante para la Entidad

Los requisitos de calificación que la Entidad **debe** adoptar son los siguientes:

Esta nota deberá ser eliminada una vez culminada la elaboración de las bases.

A	CAPACIDAD LEGAL
	HABILITACIÓN
	Requisitos: El consultor puede ser persona natural o jurídica inscrita en el Registro Nacional de Proveedores del Estado RNP.
	Importante De conformidad con la Opinión N° 186-2016/DTN, la habilitación de un postor, está relacionada con cierta atribución con la cual debe contar el proveedor para poder llevar a cabo la actividad materia de contratación, este es el caso de las actividades reguladas por normas en las cuales se establecen determinados requisitos que las empresas deben cumplir a efectos de estar habilitadas para la ejecución de determinado servicio o estar autorizadas para la comercialización de ciertos bienes en el mercado.
	Acreditación: Registro Nacional de Proveedores del Estado RNP.
	Importante



MUNICIPALIDAD DISTRITAL DE SACHACA

ADJUDICACIÓN SIMPLIFICADA N° 004-2024-MDS – PRIMERA CONVOCATORIA

SERVICIO DE ELABORACIÓN DE ESTUDIO DE PRE INVERSIÓN DENOMINADO: "MEJORAMIENTO DEL SERVICIO DE MOVILIDAD URBANA EN LA CALLE FERNANDINI, AV. CIRCUVALACIÓN, JR. TERESA DE CALCUTA, CALLE CHIRIGUANA, CALLE DANIEL ALCIDES CARRIÓN DEL P.T. DE SACHACA, RESIDENCIAL LA PEÑA, EL DORADO, EL ENSUEÑO Y AAHH CORONEL VICTOR MALDONADO DISTRITO DE SACHACA DE LA PROVINCIA DE AREQUIPA DEL DEPARTAMENTO DE AREQUIPA"



MUNICIPALIDAD DISTRITAL DE SACHACA
SUBGERENCIA DE ESTUDIOS Y PROYECTOS



En el caso de consorcios, todos los integrantes deben acreditar este requisito.

B	CAPACIDAD TÉCNICA Y PROFESIONAL
B.1	CALIFICACIONES DEL PERSONAL CLAVE
	FORMACIÓN ACADÉMICA
	<p><u>Requisitos:</u></p> <p>JEFE DE PROYECTO: Arquitecto y/o Ingeniero Civil, colegiado y habilitado, mínimo 02 años de colegiatura (Adjuntar copia del título profesional, certificado de habilidad vigente o Declaración jurada de Estar hábil en el ejercicio profesional).</p> <p>ESPECIALISTA EN ARQUITECTURA: Arquitecto, Colegiado y habilitado, mínimo 02 años de colegiatura (Adjuntar copia del título profesional, certificado de habilidad vigente o Declaración jurada de Estar hábil en el ejercicio profesional).</p> <p>ESPECIALISTA EN TRAFICO Y DISEÑO VIAL: Ingeniero Civil y/o Ingeniero de transportes Colegiado y habilitado, mínimo 02 años de colegiatura (Adjuntar copia del título profesional, certificado de habilidad vigente o Declaración jurada de Estar hábil en el ejercicio profesional).</p> <p>ESPECIALISTA EN EVALUACIÓN SOCIOECONOMICA: Economista, Colegiado y habilitado, mínimo 02 años de colegiatura (Adjuntar copia del título profesional, certificado de habilidad vigente o Declaración jurada de Estar hábil en el ejercicio profesional).</p> <p><u>Acreditación:</u></p> <p>De conformidad con el numeral 49.3 del artículo 49 y el literal e) del numeral 139.1 del artículo 139 del Reglamento este requisito de calificación se acredita para la suscripción del contrato.</p> <p>Importante</p> <p>De conformidad con el artículo 186 del Reglamento el supervisor, debe cumplir con las mismas calificaciones profesionales establecidas para el residente de obra. Asimismo, el jefe del proyecto para la elaboración del expediente técnico debe cumplir con las calificaciones exigidas en el artículo 188 del Reglamento.</p>
B.2	EXPERIENCIA DEL PERSONAL CLAVE
	<p><u>Requisitos:</u></p> <p>JEFE DE PROYECTO:</p> <ul style="list-style-type: none">✓ Deberá tener experiencia mínima de dos (02) años, como jefe de Proyectos y/o responsable y/o jefe de estudios y/o revisor en la elaboración y/o supervisión de expedientes técnicos y/o estudios de pre inversión de infraestructura vial en general, con acreditación de copias simples de Contratos y/o Constancias y/o ordenes de servicio. <p>ESPECIALISTA EN ARQUITECTURA:</p> <ul style="list-style-type: none">✓ Deberá tener experiencia en la elaboración y/o evaluación de expedientes técnicos y/o estudios de pre inversión de Infraestructura vial y/o afines, con un mínimo de 02, con acreditación de copias simples de Contratos y/o Constancias y/o ordenes de servicio.✓ Declaración Jurada de participación como personal del postor. <p>ESPECIALISTA EN TRAFICO Y DISEÑO VIAL:</p>



MUNICIPALIDAD DISTRITAL DE SACHACA

ADJUDICACIÓN SIMPLIFICADA N° 004-2024-MDS – PRIMERA CONVOCATORIA

SERVICIO DE ELABORACIÓN DE ESTUDIO DE PRE INVERSIÓN DENOMINADO: "MEJORAMIENTO DEL SERVICIO DE MOVILIDAD URBANA EN LA CALLE FERNANDINI, AV. CIRCUVALACIÓN, JR. TERESA DE CALCUTA, CALLE CHIRIGUANA, CALLE DANIEL ALCIDES CARRIÓN DEL P.T. DE SACHACA, RESIDENCIAL LA PEÑA, EL DORADO, EL ENSUEÑO Y AAHH CORONEL VICTOR MALDONADO DISTRITO DE SACHACA DE LA PROVINCIA DE AREQUIPA DEL DEPARTAMENTO DE AREQUIPA"



MUNICIPALIDAD DISTRITAL DE SACHACA SUBGERENCIA DE ESTUDIOS Y PROYECTOS



<ul style="list-style-type: none">✓ Deberá tener experiencia en la elaboración y/o evaluación de expedientes técnicos y/o estudios de pre inversión de Infraestructura vial y/o afines, con un mínimo de 02, con acreditación de copias simples de Contratos y/o Constancias y/o ordenes de servicio.✓ Declaración Jurada de participación como personal del postor. <p>ESPECIALISTA EN EVALUACIÓN SOCIOECONOMICA:</p> <ul style="list-style-type: none">✓ Deberá tener experiencia en la elaboración y/o evaluación de estudios de pre inversión de Infraestructura vial y/o afines, con un mínimo de 02, con acreditación de copias simples de Contratos y/o Constancias y/o ordenes de servicio.✓ Declaración Jurada de participación como personal del postor. <p><u>Acreditación:</u></p> <p>De conformidad con el numeral 49.3 del artículo 49 y el literal e) del numeral 139.1 del artículo 139 del Reglamento este requisito de calificación se acredita para la suscripción del contrato.</p>



Importante para la Entidad

Asimismo, la Entidad **puede** adoptar uno o más de los requisitos de calificación siguientes:

Esta nota deberá ser eliminada una vez culminada la elaboración de las bases, así como los requisitos de calificación que no se incluyan.



B	CAPACIDAD TÉCNICA Y PROFESIONAL																	
B.3	EQUIPAMIENTO ESTRATÉGICO																	
	Requisitos:																	
	<table><tr><th>DESCRIPCIÓN</th><th>PRECISIONES</th><th>CANTIDAD</th></tr><tr><td>Equipo de Topografía</td><td>Estación Total de precisión 3 seg a inferior.</td><td>01</td></tr><tr><td>Equipo de Computo</td><td>Laptop, Computadora de Escritorio, mínimo con procesador CORE I7, generación 10.</td><td>02</td></tr><tr><td>Impresora formato A1</td><td>Plotter</td><td>01</td></tr><tr><td>Impresora a color mínimo formato A3</td><td>Fotocopiadora o Impresora Multifuncional</td><td>01</td></tr></table>			DESCRIPCIÓN	PRECISIONES	CANTIDAD	Equipo de Topografía	Estación Total de precisión 3 seg a inferior.	01	Equipo de Computo	Laptop, Computadora de Escritorio, mínimo con procesador CORE I7, generación 10.	02	Impresora formato A1	Plotter	01	Impresora a color mínimo formato A3	Fotocopiadora o Impresora Multifuncional	01
DESCRIPCIÓN	PRECISIONES	CANTIDAD																
Equipo de Topografía	Estación Total de precisión 3 seg a inferior.	01																
Equipo de Computo	Laptop, Computadora de Escritorio, mínimo con procesador CORE I7, generación 10.	02																
Impresora formato A1	Plotter	01																
Impresora a color mínimo formato A3	Fotocopiadora o Impresora Multifuncional	01																
	Acreditación: De conformidad con el numeral 49.3 del artículo 49 y el literal e) del numeral 139.1 del artículo 139 del Reglamento este requisito de calificación se acredita para la suscripción del contrato.																	
C.	EXPERIENCIA DEL POSTOR EN LA ESPECIALIDAD																	
	Requisitos: <ul style="list-style-type: none">• El postor (persona natural o jurídica) debe acreditar un monto facturado acumulado equivalente a _____ valor de la contratación, por la contratación de servicios iguales o similares al objeto de la convocatoria, durante los diez (10) años anteriores a la fecha de la presentación de ofertas que se computarán desde la fecha de la																	



MUNICIPALIDAD DISTRITAL DE SACHACA

ADJUDICACIÓN SIMPLIFICADA N° 004-2024-MDS – PRIMERA CONVOCATORIA

SERVICIO DE ELABORACIÓN DE ESTUDIO DE PRE INVERSIÓN DENOMINADO: "MEJORAMIENTO DEL SERVICIO DE MOVILIDAD URBANA EN LA CALLE FERNANDINI, AV. CIRCUVALACIÓN, JR. TERESA DE CALCUTA, CALLE CHIRIGUANA, CALLE DANIEL ALCIDES CARRIÓN DEL P.T. DE SACHACA, RESIDENCIAL LA PEÑA, EL DORADO, EL ENSUEÑO Y AAHH CORONEL VICTOR MALDONADO DISTRITO DE SACHACA DE LA PROVINCIA DE AREQUIPA DEL DEPARTAMENTO DE AREQUIPA"



MUNICIPALIDAD DISTRITAL DE SACHACA
SUBGERENCIA DE ESTUDIOS Y PROYECTOS



conformidad o emisión del comprobante de pago, según corresponda.

- Se consideran servicios de consultoría en lo siguiente: Formulación de Estudios de Pre Inversión y/o Evaluación de Estudios de Pre Inversión y/o elaboración de expedientes técnicos y/o evaluación de expedientes técnicos en mejoramiento y/o creación y/o construcción y/o rehabilitación y/o mantenimiento y/o mantenimiento de carreteras y/o vías vecinales y/o caminos de herradura y/o vías urbanas y rurales.

Acreditación:

La experiencia del postor en la especialidad se acreditará con copia simple de (i) contratos u órdenes de servicios, y su respectiva conformidad o constancia de prestación; o (ii) comprobantes de pago cuya cancelación se acredite documental y fehacientemente, con voucher de depósito, nota de abono, reporte de estado de cuenta, cualquier otro documento emitido por Entidad del sistema financiero que acredite el abono o mediante cancelación en el mismo comprobante de pago¹.

Los postores pueden presentar hasta un máximo de veinte (20) contrataciones para acreditar el requisito de calificación y el factor "Experiencia de Postor en la Especialidad".

Importante

- El órgano encargado de las contrataciones o el comité de selección, según corresponda, debe valorar de manera integral los documentos presentados por el postor para acreditar la experiencia. En tal sentido, aun cuando en los documentos presentados la denominación del objeto contractual no coincida literalmente con el previsto en las bases, se deberá validar la experiencia si las actividades que ejecutó el postor corresponden a la experiencia requerida.
- En el caso de consorcios, la calificación de la experiencia se realiza conforme a la Directiva "Participación de Proveedores en Consorcio en las Contrataciones del Estado".

6.8. Lugar y plazo de prestación del servicio

El lugar de entrega del PI será presentado por Mesa de Partes en la Municipalidad Distrital de Sachaca, en un plazo de (90) días calendario a partir de la firma del contrato.

6.9. Resultados esperados

El consultor tendrá que presentar 01 entregable con su respectivo CD, en caso que la Unidad Formuladora de la Municipalidad Distrital de Sachaca considere la presentación de algún documento o informe con respecto a la formulación del

¹ Cabe precisar que, de acuerdo con la Resolución N° 0065-2018-TCE-S1 del Tribunal de Contrataciones del Estado:

"... el solo sello de cancelado en el comprobante, cuando ha sido colocado por el propio postor, no puede ser considerado como una acreditación que produzca fehaciencia en relación a que se encuentra cancelado. Admitir ello equivaldría a considerar como válida la sola declaración del postor afirmando que el comprobante de pago ha sido cancelado"

(...)

"Situación diferente se suscita ante el sello colocado por el cliente del postor [sea utilizando el término "cancelado" o "pagado"] supuesto en el cual sí se contaría con la declaración de un tercero que brinde certeza, ante la cual debiera reconocerse la validez de la experiencia".



MUNICIPALIDAD DISTRITAL DE SACHACA

ADJUDICACIÓN SIMPLIFICADA N° 004-2024-MDS – PRIMERA CONVOCATORIA

SERVICIO DE ELABORACIÓN DE ESTUDIO DE PRE INVERSIÓN DENOMINADO: "MEJORAMIENTO DEL SERVICIO DE MOVILIDAD URBANA EN LA CALLE FERNANDINI, AV. CIRCONVALACIÓN, JR. TERESA DE CALCUTA, CALLE CHIRIGUANA, CALLE DANIEL ALCIDES CARRIÓN DEL P.T. DE SACHACA, RESIDENCIAL LA PEÑA, EL DORADO, EL ENSUEÑO Y AAHH CORONEL VICTOR MALDONADO DISTRITO DE SACHACA DE LA PROVINCIA DE AREQUIPA DEL DEPARTAMENTO DE AREQUIPA"



MUNICIPALIDAD DISTRITAL DE SACHACA SUBGERENCIA DE ESTUDIOS Y PROYECTOS



estudio por parte del consultor, este no será contabilizado como parte de los entregables que se está solicitando.

- Se presentará en (1) original y firmado por los especialistas a la entrega y (1) Cd con toda la información presentada (Word, Excel, panel fotográfico, AutoCAD, presupuestos, Metrados, precios unitarios, insumos entre otros, en formato A4, debidamente alineado y firmados por el especialista.
- Los planos se presentarán según las escalas recomendadas por el Registro Nacional de Edificaciones, de preferencia en A1, tanto los planos de ubicación, de planta, de secciones transversales y perfiles, de detalles, u obras de arte serán visados por el especialista (Registro CIP), así como los presupuestos, y demás aspectos técnicos ya señalados anteriormente. Todos los archivos serán presentados tanto físicamente como en digital. Asimismo, todas las cotizaciones necesarias que el proyecto amerite.

Una vez que la Unidad Formuladora de la Municipalidad Distrital de Sachaca haya aprobado el Documento Técnico, el consultor se encuentra obligado a entregar 02 documento del proyecto de inversión Viabilizado en original con sus respectivos CDs debidamente foliado cada uno de adelante hacia atrás, así también:

- El PI debe de estar firmado por el jefe del Proyecto y profesionales según corresponda.
- Presentar el PI ordenado, foliado, con hojas separadoras de color en un archivador (no presentarlo ni en folder, ni anillado).
- Contrato u Orden de Locación de Servicio (copia).
- Otros que el consultor considere que son de importancia adjuntar.



6.10. Otras obligaciones del contratista

- El Consultor está obligado a realizar reuniones de coordinación con los involucrados del proyecto. Incluir documentos que verifiquen su trabajo de campo (fotos, actas, etc.)
- El consultor está obligado a hacer las coordinaciones respectivas y visitas de campo con el personal que designe la Unidad Formuladora.
- El consultor basará las metas del proyecto de acuerdo al diagnóstico hecho en el campo, basándose en las reuniones, observaciones, informes técnicos, evaluaciones, etc. Que le permita incluir todas las necesidades básicas que en el horizonte del proyecto sean necesarios para una correcta formulación.
- Es obligación del consultor presentar dos o una alternativa de solución que permita dar respuesta a la necesidad del problema que se pretende resolver, distinguir entre lo técnicamente diferenciable.
- El consultor deberá coordinar con la UF, Gerencia de Desarrollo Urbano e Infraestructura, OPMI y la Oficina de Planeación y Presupuesto para poder realizar el cronograma de ejecución físico y financiera de la obra, así mismo deberá realizar las coordinaciones para determinar la forma de ejecución de la obra (Administración directa o indirecta).
- El estudio dentro de los anexos deberá incluir copia del contrato y términos de referencia del presente estudio. En medida que se requiera opinión favorable del sector para la sostenibilidad del perfil la UF coordinará y solicitará la misma a partir de la información proporcionada por el consultor.



6.11. Adelantos

No corresponde



MUNICIPALIDAD DISTRITAL DE SACHACA

ADJUDICACIÓN SIMPLIFICADA N° 004-2024-MDS – PRIMERA CONVOCATORIA

SERVICIO DE ELABORACIÓN DE ESTUDIO DE PRE INVERSIÓN DENOMINADO: "MEJORAMIENTO DEL SERVICIO DE MOVILIDAD URBANA EN LA CALLE FERNANDINI, AV. CIRCUVALACIÓN, JR. TERESA DE CALCUTA, CALLE CHIRIGUANA, CALLE DANIEL ALCIDES CARRIÓN DEL P.T. DE SACHACA, RESIDENCIAL LA PEÑA, EL DORADO, EL ENSUEÑO Y AAHH CORONEL VICTOR MALDONADO DISTRITO DE SACHACA DE LA PROVINCIA DE AREQUIPA DEL DEPARTAMENTO DE AREQUIPA"



MUNICIPALIDAD DISTRITAL DE SACHACA
SUBGERENCIA DE ESTUDIOS Y PROYECTOS



6.12. Subcontratación

No corresponde

6.13. Confidencialidad

No corresponde

6.14. Propiedad intelectual

No corresponde

6.15. Medidas de control durante la ejecución contractual

No corresponde

6.16. Forma de pago

El servicio de consultoría para la elaboración del proyecto de inversión será a todo costo. Entendiéndose que el postor en su monto de propuesta debe incluir, el costo de la mano de obra, materiales y equipos necesarios para una adecuada prestación del servicio, así como los impuestos y retenciones de Ley, así mismo el área de logística será la encargada de establecer el monto referencial según cotizaciones que realice, sin embargo, se adjunta como ANEXO estructura preliminar de costos.

El pago se realizará de la siguiente manera:

- ✓ 40% del monto total del contrato u Orden de Servicio a la presentación del Documento Técnico previo Informe y la Conformidad del servicio de la UNIDAD FORMULADORA. (presentación Del segundo entregable)
- ✓ 60% del monto total del contrato u Orden de Servicio a la Aprobación del Documento Técnico previo Informe Final y la Conformidad del servicio de la UNIDAD FORMULADORA (Sub Gerencia de Estudios y Proyectos) y la GERENCIA DE DESARROLLO URBANO E INFRAESTRUCTURA. (Tercer entregable).

6.17. Conformidad del servicio

La conformidad del servicio será otorgada por la Sub Gerencia de Estudios y Proyectos y la Gerencia de Desarrollo Urbano e Infraestructura.

6.18. Fórmula de reajuste

La presente contratación no considera la aplicación de fórmulas de reajuste.

6.19. Otras penalidades aplicables.

Si el entregable acordado no fuera entregado en los plazos establecidos, se asignará al proveedor del servicio una penalidad hasta por un monto máximo equivalente al diez por ciento (10%) del monto del contrato vigente.

En caso de retraso injustificado en la entrega del estudio, la Municipalidad Distrital de Sachaca procederá a aplicar al consultor la penalidad por cada día de retraso según la fórmula siguiente, hasta por un monto máximo equivalente al diez por ciento (10%) del monto del contrato vigente en concordancia con el Artículo N° 162 del D.S. 344-2018-EF Reglamento de la Ley de Contrataciones del Estado. Esta penalidad será deducida de los pagos a cuenta, del pago final o en la liquidación final, según corresponda.





MUNICIPALIDAD DISTRITAL DE SACHACA

ADJUDICACIÓN SIMPLIFICADA N° 004-2024-MDS – PRIMERA CONVOCATORIA

SERVICIO DE ELABORACIÓN DE ESTUDIO DE PRE INVERSIÓN DENOMINADO: "MEJORAMIENTO DEL SERVICIO DE MOVILIDAD URBANA EN LA CALLE FERNANDINI, AV. CIRCUVALACIÓN, JR. TERESA DE CALCUTA, CALLE CHIRIGUANA, CALLE DANIEL ALCIDES CARRIÓN DEL P.T. DE SACHACA, RESIDENCIAL LA PEÑA, EL DORADO, EL ENSUEÑO Y AAHH CORONEL VICTOR MALDONADO DISTRITO DE SACHACA DE LA PROVINCIA DE AREQUIPA DEL DEPARTAMENTO DE AREQUIPA"



MUNICIPALIDAD DISTRITAL DE SACHACA SUBGERENCIA DE ESTUDIOS Y PROYECTOS



Penalidad diaria = $(0.10 \times \text{monto vigente}) / (F \times \text{plazo vigente en días})$

Donde "F" tendrá los siguientes valores:

- Para plazos menores o iguales a sesenta (60) días, para bienes, servicios y ejecución de obras: $F=0.40$.
- Para plazos mayores a sesenta (60) días:
- Para bienes y servicios: $F=0.25$
- Para obras: $F=0.15$

El incumplimiento de los contenidos y documentos requeridos para el estudio, será considerado como omisión a los TDR, motivo por el cual la UF tendrá la potestad de no emitir la Conformidad del Servicio.

Será causal de disolución del contrato de manera inmediata y sin posibilidad de reclamos posteriores, el incumplimiento con los plazos para la subsanación de observaciones, así mismo las deficiencias en el contenido del PI, que ponga en riesgo su realización y el objetivo de su cumplimiento, así como otros hechos que demuestren inconsistencia, poca seriedad del servicio profesional y en el caso que el incumplimiento genere perjuicios de costo de oportunidad para la gestión de inversión del proyecto.

Cuando se llegue a cubrir el monto máximo de la penalidad, La Municipalidad podrá rescindir del contrato por causal de incumplimiento.

El contrato podrá ser resuelto por mutuo acuerdo de las partes.

6.20. Responsabilidad por vicios ocultos

No corresponde

6.21. Declaratoria de viabilidad

El estudio será revisado por la Sub Gerencia de Estudios y Proyectos - Unidad Formuladora y la Gerencia de Desarrollo Urbano e Infraestructura de la Municipalidad Distrital de Sachaca, quien verificará que se haya desarrollado **BAJO LOS TÉRMINOS DE REFERENCIA** y de acuerdo a los contenidos mínimos requeridos para la elaboración del Estudio, de acuerdo a los instructivos disponibles, luego de revisarlo hará las observaciones o declaratoria de viabilidad según evaluación previa. Las observaciones serán comunicadas al consultor, el cual procederá a la aclaración y subsanación correspondiente según informe de UF. El consultor tendrá después de recibir las Observaciones, **10 días calendario** para la subsanación y/o aclaración de observaciones. Para el caso de observaciones del estudio, el consultor siempre deberá presentar una nueva versión completa del mencionado estudio con las observaciones subsanadas, siguiendo el procedimiento indicado.

6.22. Normativa específica

6.23. Anexos





MUNICIPALIDAD DISTRITAL DE SACHACA

ADJUDICACIÓN SIMPLIFICADA N° 004-2024-MDS – PRIMERA CONVOCATORIA

SERVICIO DE ELABORACIÓN DE ESTUDIO DE PRE INVERSIÓN DENOMINADO: "MEJORAMIENTO DEL SERVICIO DE MOVILIDAD URBANA EN LA CALLE FERNANDINI, AV. CIRCUNVALACIÓN, JR. TERESA DE CALCUTA, CALLE CHIRIGUANA, CALLE DANIEL ALCIDES CARRIÓN DEL P.T. DE SACHACA, RESIDENCIAL LA PEÑA, EL DORADO, EL ENSUEÑO Y AAHH CORONEL VICTOR MALDONADO DISTRITO DE SACHACA DE LA PROVINCIA DE AREQUIPA DEL DEPARTAMENTO DE AREQUIPA"



MUNICIPALIDAD DISTRITAL DE SACHACA

SUBGERENCIA DE ESTUDIOS Y PROYECTOS



ANEXO N°01

ESTRUCTURA PRELIMINAR DE COSTOS – "MEJORAMIENTO DEL SERVICIO DE MOVILIDAD URBANA EN CALLE FERNANDINI, AV CIRCUNVALACIÓN, JR TERESA DE CALCUTA, CALLE CHIRIGUANA, CALLE DANIEL ALCIDES CARRIÓN DEL P.T. DE SACHACA, RESIDENCIAL LA PEÑA, EL DORADO, EL ENSUEÑO Y AAHH CORONEL VICTOR MALDONADO DISTRITO DE SACHACA DE LA PROVINCIA DE AREQUIPA DEL DEPARTAMENTO DE AREQUIPA"

DESCRIPCION	UNIDAD DE MEDIDA	CANTIDAD	TIEMPO (MESES)	PRECIO UNITARIO (S/)	PRECIO TOTAL (S/)
PROFESIONAL CLAVE					
JEFE DE PROYECTO	MES	1.00	2.00		
ESPECIALISTA EN ARQUITECTURA	MES	1.00	1.50		
ESPECIALISTA EN TRAFICO Y DISEÑO VIAL	MES	1.00	1.50		
ESPECIALISTA EN EVALUACIÓN SOCIOECONOMICA	MES	1.00	1.50		
ESTUDIOS DE CAMPO Y LABORATORIO					
Saneamiento físico legal	INFORME	1.00	1.00		
Estudio arqueológico	INFORME	1.00	1.00		
Levantamiento topográfico	INFORME	1.00	1.00		
Estudio de suelos	INFORME	1.00	1.00		
Estudio hidrológico y/o infraestructura hidráulica	INFORME	1.00	1.00		
Estudio de impacto ambiental	INFORME	1.00	1.00		
Estudio de riesgos y desastres	INFORME	1.00	1.00		
GASTOS GENERALES					
Plotter planos	UND	200.00			
Papel Bond A4	MILLAR	10.00			
Utiles de oficina	GLB	1.00			
Archivadores de palanca lomo alto	UNID	15.00			
Mica tamaño oficio	CIENTO	4.00			
Digitalización de estudio	GLB	1.00			
COSTO DIRECTO					
UTILIDAD (10%)					
SUB TOTAL					
IGV (18%)					
COSTO TOTAL					





MUNICIPALIDAD DISTRITAL DE SACHACA

ADJUDICACIÓN SIMPLIFICADA N° 004-2024-MDS – PRIMERA CONVOCATORIA

SERVICIO DE ELABORACIÓN DE ESTUDIO DE PRE INVERSIÓN DENOMINADO: "MEJORAMIENTO DEL SERVICIO DE MOVILIDAD URBANA EN LA CALLE FERNANDINI, AV. CIRCUVALACIÓN, JR. TERESA DE CALCUTA, CALLE CHIRIGUANA, CALLE DANIEL ALCIDES CARRIÓN DEL P.T. DE SACHACA, RESIDENCIAL LA PEÑA, EL DORADO, EL ENSUEÑO Y AAHH CORONEL VICTOR MALDONADO DISTRITO DE SACHACA DE LA PROVINCIA DE AREQUIPA DEL DEPARTAMENTO DE AREQUIPA"



3.2. REQUISITOS DE CALIFICACIÓN

C	EXPERIENCIA DEL POSTOR EN LA ESPECIALIDAD
	<p><u>Requisitos:</u></p> <p>El postor debe acreditar un monto facturado acumulado equivalente a S/ 147,000.00 (CIENTO CUARENTA Y SIETE MIL CON 00/100 SOLES), por la contratación de servicios de consultoría iguales o similares al objeto de la convocatoria, durante los diez (10) años anteriores a la fecha de la presentación de ofertas que se computarán desde la fecha de la conformidad o emisión del comprobante de pago, según corresponda.</p> <p>Se consideran servicios de consultoría en lo siguiente: Formulación de Estudios de Pre Inversión y/o Evaluación de Estudios de Pre Inversión y/o elaboración de expedientes técnicos y/o evaluación de expedientes técnicos en mejoramiento y/o creación y/o construcción y/o rehabilitación y/o mantenimiento y/o mantenimiento de carreteras y/o vías vecinales y/o caminos de herradura y/o vías urbanas y rurales.</p> <p><u>Acreditación:</u></p> <p>La experiencia del postor en la especialidad se acreditará con copia simple de (i) contratos u órdenes de servicios, y su respectiva conformidad o constancia de prestación; o (ii) comprobantes de pago cuya cancelación se acredite documental y fehacientemente, con voucher de depósito, nota de abono, reporte de estado de cuenta, cualquier otro documento emitido por Entidad del sistema financiero que acredite el abono o mediante cancelación en el mismo comprobante de pago¹³.</p> <p>Los postores pueden presentar hasta un máximo de veinte (20) contrataciones para acreditar el requisito de calificación y el factor "Experiencia de Postor en la Especialidad".</p> <p>En caso los postores presenten varios comprobantes de pago para acreditar una sola contratación, se debe acreditar que corresponden a dicha contratación; de lo contrario, se asumirá que los comprobantes acreditan contrataciones independientes, en cuyo caso solo se considerará, las veinte (20) primeras contrataciones indicadas en el Anexo N° 10 referido a la Experiencia del Postor en la Especialidad.</p> <p>En el caso de servicios de ejecución periódica, solo se considera como experiencia la parte del contrato que haya sido ejecutada durante los diez (10) años anteriores a la fecha de presentación de ofertas, debiendo adjuntarse copia de las conformidades correspondientes a tal parte o los respectivos comprobantes de pago cancelados.</p> <p>En los casos que se acredite experiencia adquirida en consorcio, debe presentarse la promesa de consorcio o el contrato de consorcio del cual se desprenda fehacientemente el porcentaje de las obligaciones que se asumió en el contrato presentado; de lo contrario, no se computará la experiencia proveniente de dicho contrato.</p> <p>Asimismo, cuando se presenten contratos derivados de procesos de selección convocados antes del 20.09.2012, la calificación se ceñirá al método descrito en la Directiva "Participación de Proveedores en Consorcio en las Contrataciones del Estado", debiendo presumirse que el porcentaje de las obligaciones equivale al porcentaje de participación de la promesa de consorcio o del contrato de consorcio. En caso que en dichos documentos no se consigne el porcentaje de participación se presumirá que las obligaciones se ejecutaron en partes iguales.</p> <p>Si el titular de la experiencia no es el postor, consignar si dicha experiencia corresponde a la matriz en caso que el postor sea sucursal, o fue transmitida por reorganización societaria, debiendo</p>

¹³ Cabe precisar que, de acuerdo con la **Resolución N° 0065-2018-TCE-S1 del Tribunal de Contrataciones del Estado**:

"... el solo sello de cancelado en el comprobante, cuando ha sido colocado por el propio postor, no puede ser considerado como una acreditación que produzca fehacencia en relación a que se encuentra cancelado. Admitir ello equivaldría a considerar como válida la sola declaración del postor afirmando que el comprobante de pago ha sido cancelado"

(...)

"Situación diferente se suscita ante el sello colocado por el cliente del postor [sea utilizando el término "cancelado" o "pagado"] supuesto en el cual sí se contaría con la declaración de un tercero que brinde certeza, ante la cual debiera reconocerse la validez de la experiencia".



MUNICIPALIDAD DISTRITAL DE SACHACA

ADJUDICACIÓN SIMPLIFICADA N° 004-2024-MDS – PRIMERA CONVOCATORIA

SERVICIO DE ELABORACIÓN DE ESTUDIO DE PRE INVERSIÓN DENOMINADO: "MEJORAMIENTO DEL SERVICIO DE MOVILIDAD URBANA EN LA CALLE FERNANDINI, AV. CIRCUVALACIÓN, JR. TERESA DE CALCUTA, CALLE CHIRIGUANA, CALLE DANIEL ALCIDES CARRIÓN DEL P.T. DE SACHACA, RESIDENCIAL LA PEÑA, EL DORADO, EL ENSUEÑO Y AAHH CORONEL VICTOR MALDONADO DISTRITO DE SACHACA DE LA PROVINCIA DE AREQUIPA DEL DEPARTAMENTO DE AREQUIPA"



acompañar la documentación sustentatoria correspondiente.

Si el postor acredita experiencia de otra persona jurídica como consecuencia de una reorganización societaria, debe presentar adicionalmente el **Anexo N° 11**.

Cuando en los contratos, órdenes de servicios o comprobantes de pago el monto facturado se encuentre expresado en moneda extranjera, debe indicarse el tipo de cambio venta publicado por la Superintendencia de Banca, Seguros y AFP correspondiente a la fecha de suscripción del contrato, de emisión de la orden de servicio o de cancelación del comprobante de pago, según corresponda.

Sin perjuicio de lo anterior, los postores deben llenar y presentar el **Anexo N° 10** referido a la Experiencia del Postor en la Especialidad.

Importante

- *El órgano encargado de las contrataciones o el comité de selección, según corresponda, debe valorar de manera integral los documentos presentados por el postor para acreditar la experiencia. En tal sentido, aun cuando en los documentos presentados la denominación del objeto contractual no coincida literalmente con el previsto en las bases, se deberá validar la experiencia si las actividades que ejecutó el postor corresponden a la experiencia requerida.*
- *En el caso de consorcios, la calificación de la experiencia se realiza conforme a la Directiva "Participación de Proveedores en Consorcio en las Contrataciones del Estado".*

Importante

- *Si como resultado de una consulta u observación corresponde precisarse o ajustarse el requerimiento, se solicita la autorización del área usuaria y se pone de conocimiento de tal hecho a la dependencia que aprobó el expediente de contratación, de conformidad con el numeral 72.3 del artículo 72 del Reglamento.*
- *El cumplimiento de los Términos de Referencia se realiza mediante la presentación de una declaración jurada. De ser el caso, adicionalmente la Entidad puede solicitar documentación que acredite el cumplimiento del algún componente de estos. Para dicho efecto consignará de manera detallada los documentos que deben presentar los postores en el literal a.5) del numeral 2.2.1.1 de esta sección de las bases.*
- *Los requisitos de calificación determinan si los postores cuentan con las capacidades necesarias para ejecutar el contrato, lo que debe ser acreditado documentalmente, y no mediante declaración jurada.*



MUNICIPALIDAD DISTRITAL DE SACHACA

ADJUDICACIÓN SIMPLIFICADA N° 004-2024-MDS – PRIMERA CONVOCATORIA

SERVICIO DE ELABORACIÓN DE ESTUDIO DE PRE INVERSIÓN DENOMINADO: "MEJORAMIENTO DEL SERVICIO DE MOVILIDAD URBANA EN LA CALLE FERNANDINI, AV. CIRCUVALACIÓN, JR. TERESA DE CALCUTA, CALLE CHIRIGUANA, CALLE DANIEL ALCIDES CARRIÓN DEL P.T. DE SACHACA, RESIDENCIAL LA PEÑA, EL DORADO, EL ENSUEÑO Y AAHH CORONEL VÍCTOR MALDONADO DISTRITO DE SACHACA DE LA PROVINCIA DE AREQUIPA DEL DEPARTAMENTO DE AREQUIPA"



CAPÍTULO IV FACTORES DE EVALUACIÓN

EVALUACIÓN TÉCNICA (Puntaje: 100 Puntos)

FACTORES DE EVALUACIÓN		PUNTAJE / METODOLOGÍA PARA SU ASIGNACIÓN
A.	EXPERIENCIA DEL POSTOR EN LA ESPECIALIDAD	60 puntos
	<p><u>Evaluación:</u></p> <p>El postor debe acreditar un monto facturado acumulado equivalente a S/ 245,000.00 (DOSCIENTOS CUARENTA Y CINCO MIL CON 00/100 SOLES), por la contratación de servicios de consultoría iguales o similares al objeto de la convocatoria, durante los diez (10) años anteriores a la fecha de la presentación de ofertas que se computarán desde la fecha de la conformidad o emisión del comprobante de pago, según corresponda.</p> <p><u>Acreditación:</u></p> <p>La experiencia en la especialidad se acreditará con copia simple de (i) contratos u órdenes de servicios y su respectiva conformidad o constancia de prestación; o (ii) comprobantes de pago cuya cancelación se acredite documental y fehacientemente, con voucher de depósito, nota de abono, reporte de estado de cuenta, cualquier otro documento emitido por Entidad del sistema financiero que acredite el abono o mediante cancelación en el mismo comprobante de pago¹⁴.</p> <p>Las disposiciones sobre el requisito de calificación "Experiencia del postor en la especialidad" previstas en el literal C del numeral 3.2 del Capítulo III de la presente sección de las bases resultan aplicables para el presente factor.</p>	<p>M = Monto facturado acumulado por el postor por la prestación de servicios de consultoría en la especialidad</p> <p>M ≥ S/ 245,000.00¹⁵: 60 puntos</p> <p>M ≥ S/ 196,000.00 y < S/ 245,000.00: 50 puntos</p> <p>M > S/ 147,000.00¹⁶ y < S/ 196,000.00: 40 puntos</p>
B.	METODOLOGÍA PROPUESTA	40 puntos
	<p><u>Evaluación:</u></p> <p>Se evaluará la metodología propuesta por el postor para la ejecución de la consultoría, cuyo contenido mínimo es el siguiente:</p> <p>1. PLAN DE TRABAJO: En este rubro se detallará el procedimiento de realización de las actividades establecidas en los Términos de Referencia a</p>	<p>Desarrolla la metodología que sustenta la oferta 40 puntos</p> <p>Factor 1: 10 puntos Factor 2: 10 puntos Factor 3: 10 puntos Factor 4: 10 puntos</p>

¹⁴ Cabe precisar que, de acuerdo con la **Resolución N° 0065-2018-TCE-S1 del Tribunal de Contrataciones del Estado**:

"... el solo sello de cancelado en el comprobante, cuando ha sido colocado por el propio postor, no puede ser considerado como una acreditación que produzca fehaciencia en relación a que se encuentra cancelado. Admitir ello equivaldría a considerar como válida la sola declaración del postor afirmando que el comprobante de pago ha sido cancelado"

(...)

"Situación diferente se suscita ante el sello colocado por el cliente del postor [sea utilizando el término "cancelado" o "pagado"] supuesto en el cual sí se contaría con la declaración de un tercero que brinde certeza, ante la cual debiera reconocerse la validez de la experiencia".

¹⁵ El monto no puede ser mayor a tres (3) veces el valor estimado.

¹⁶ El monto debe ser mayor al requerido como requisito de calificación. En ese sentido, si por ejemplo se solicitó como requisito de calificación S/ 500,000.00 que equivale a una (1) vez el valor estimado la metodología del factor de evaluación podría ser la siguiente:

M ≥ S/ 1 000,000.00

[...] puntos

M ≥ S/ 750,000.00 y < 1 000,000.00

[...] puntos

M > S/ 500,000.00 y < S/ 750,000.00

[...] puntos



MUNICIPALIDAD DISTRITAL DE SACHACA

ADJUDICACIÓN SIMPLIFICADA N° 004-2024-MDS – PRIMERA CONVOCATORIA

SERVICIO DE ELABORACIÓN DE ESTUDIO DE PRE INVERSIÓN DENOMINADO: "MEJORAMIENTO DEL SERVICIO DE MOVILIDAD URBANA EN LA CALLE FERNANDINI, AV. CIRCUNVALACIÓN, JR. TERESA DE CALCUTA, CALLE CHIRIGUANA, CALLE DANIEL ALCIDES CARRIÓN DEL P.T. DE SACHACA, RESIDENCIAL LA PEÑA, EL DORADO, EL ENSUEÑO Y AAHH CORONEL VICTOR MALDONADO DISTRITO DE SACHACA DE LA PROVINCIA DE AREQUIPA DEL DEPARTAMENTO DE AREQUIPA"



FACTORES DE EVALUACIÓN	PUNTAJE / METODOLOGÍA PARA SU ASIGNACIÓN
<p>lo largo de la elaboración del estudio, definiendo la estrategia de gradualidad del esfuerzo técnico en el análisis del proyecto.</p> <p>2. SISTEMA DE CONTROL DE CALIDAD: En este rubro se detallará el organigrama estructural, nominal y funcional del personal clave que participará en la elaboración del estudio, en concordancia con el conjunto de actividades sistemáticas que la consultora implementará para asegurar la calidad de la información presentada a través de los diferentes informes establecidos en los Términos de Referencia.</p> <p>3. GESTIÓN DEL PROYECTO: En este rubro se desarrollará la aplicación de conocimientos, habilidades, herramientas y técnicas a las actividades durante la ejecución del estudio, en concordancia con los profesionales que intervienen en el mismo.</p> <p>4. PROGRAMACIÓN: En este rubro se desarrollará la programación secuencial de todas las actividades previstas en los Términos de Referencia, incluyendo los hitos de entrega.</p> <ul style="list-style-type: none">• Relación de actividades previas, durante y después de la realización del servicio. Utilización de recursos (personal y equipo).• Programación Gantt y Pert-CPM.• Matriz de asignación de responsabilidades• La metodología que no guarde relación con el servicio requerido o• Muestre incoherencia no será calificada. <p><u>Nota: no se considerará como válidas simples transcripciones, redacciones y/o pegado y/o copiado de textos o imágenes.</u></p> <p><u>Acreditación:</u></p> <p>Se acreditará mediante la presentación del documento que sustente la metodología propuesta.</p>	<p>No desarrolla la metodología que sustente la oferta</p> <p>0 puntos</p>

Para acceder a la etapa de evaluación económica, el postor debe obtener un **puntaje técnico mínimo de ochenta (80) puntos.**

Importante

- Los factores de evaluación elaborados por el órgano encargado de las contrataciones o el comité de selección, según corresponda, guardan vinculación, razonabilidad y proporcionalidad con el objeto de la contratación. Asimismo, estos no pueden calificar con puntaje el cumplimiento de los Términos de Referencia ni los requisitos de calificación.
- Las ofertas técnicas que no alcancen el puntaje mínimo especificado son descalificadas.

EVALUACIÓN ECONÓMICA (Puntaje: 100 Puntos)

FACTOR DE EVALUACIÓN	PUNTAJE / METODOLOGÍA PARA SU ASIGNACIÓN
A. PRECIO	



MUNICIPALIDAD DISTRITAL DE SACHACA

ADJUDICACIÓN SIMPLIFICADA N° 004-2024-MDS – PRIMERA CONVOCATORIA

SERVICIO DE ELABORACIÓN DE ESTUDIO DE PRE INVERSIÓN DENOMINADO: "MEJORAMIENTO DEL SERVICIO DE MOVILIDAD URBANA EN LA CALLE FERNANDINI, AV. CIRCUNVALACIÓN, JR. TERESA DE CALCUTA, CALLE CHIRIGUANA, CALLE DANIEL ALCIDES CARRIÓN DEL P.T. DE SACHACA, RESIDENCIAL LA PEÑA, EL DORADO, EL ENSUEÑO Y AAHH CORONEL VICTOR MALDONADO DISTRITO DE SACHACA DE LA PROVINCIA DE AREQUIPA DEL DEPARTAMENTO DE AREQUIPA"



FACTOR DE EVALUACIÓN	PUNTAJE / METODOLOGÍA PARA SU ASIGNACIÓN
<p><u>Evaluación:</u></p> <p>Se evaluará considerando la oferta económica del postor.</p> <p><u>Acreditación:</u></p> <p>Se acreditará mediante el documento que contiene la oferta económica (Anexo N° 7).</p>	<p>La evaluación consistirá en asignar un puntaje de cien (100) puntos a la oferta de precio más bajo y otorga a las demás ofertas puntajes inversamente proporcionales a sus respectivos precios, según la siguiente fórmula:</p> $P_i = \frac{O_m \times PMP}{O_i}$ <p>Donde:</p> <p>I = Oferta. P_i = Puntaje de la oferta a evaluar. O_i = Precio i. O_m = Precio de la oferta más baja. PMP = Puntaje máximo del precio.</p>
PUNTAJE TOTAL	100 puntos



MUNICIPALIDAD DISTRITAL DE SACHACA

ADJUDICACIÓN SIMPLIFICADA N° 004-2024-MDS – PRIMERA CONVOCATORIA

SERVICIO DE ELABORACIÓN DE ESTUDIO DE PRE INVERSIÓN DENOMINADO: "MEJORAMIENTO DEL SERVICIO DE MOVILIDAD URBANA EN LA CALLE FERNANDINI, AV. CIRCUNVALACIÓN, JR. TERESA DE CALCUTA, CALLE CHIRIGUANA, CALLE DANIEL ALCIDES CARRIÓN DEL P.T. DE SACHACA, RESIDENCIAL LA PEÑA, EL DORADO, EL ENSUEÑO Y AAHH CORONEL VICTOR MALDONADO DISTRITO DE SACHACA DE LA PROVINCIA DE AREQUIPA DEL DEPARTAMENTO DE AREQUIPA"



CAPÍTULO V PROFORMA DEL CONTRATO

Importante

Dependiendo del objeto del contrato, de resultar indispensable, puede incluirse cláusulas adicionales o la adecuación de las propuestas en el presente documento, las que en ningún caso pueden contemplar disposiciones contrarias a la normativa vigente ni a lo señalado en este capítulo.

Conste por el presente documento, la contratación del **SERVICIO DE ELABORACIÓN DE ESTUDIO DE PRE INVERSIÓN DENOMINADO: "MEJORAMIENTO DEL SERVICIO DE MOVILIDAD URBANA EN LA CALLE FERNANDINI, AV. CIRCUNVALACIÓN, JR. TERESA DE CALCUTA, CALLE CHIRIGUANA, CALLE DANIEL ALCIDES CARRIÓN DEL P.T. DE SACHACA, RESIDENCIAL LA PEÑA, EL DORADO, EL ENSUEÑO Y AAHH CORONEL VICTOR MALDONADO DISTRITO DE SACHACA DE LA PROVINCIA DE AREQUIPA DEL DEPARTAMENTO DE AREQUIPA"**, que celebra de una parte la **MUNICIPALIDAD DISTRITAL DE SACHACA**, en adelante LA ENTIDAD, con RUC N° 20190583369, con domicilio legal en **Av. Fernandini Nro. S/N (en el mismo estadio de sachaca), distrito de Sachaca, Provincia y Departamento de Arequipa**, representada por [...], identificado con DNI N° [...], y de otra parte [...], con RUC N° [...], con domicilio legal en [...], inscrita en la Ficha N° [...], Asiento N° [...] del Registro de Personas Jurídicas de la ciudad de [...], debidamente representado por su Representante Legal, [...], con DNI N° [...], según poder inscrito en la Ficha N° [...], Asiento N° [...] del Registro de Personas Jurídicas de la ciudad de [...], a quien en adelante se le denominará EL CONTRATISTA en los términos y condiciones siguientes:

CLÁUSULA PRIMERA: ANTECEDENTES

Con fecha [...], el comité de selección, según corresponda, adjudicó la buena pro de la **ADJUDICACIÓN SIMPLIFICADA N° 004-2024-MDS** para el **SERVICIO DE ELABORACIÓN DE ESTUDIO DE PRE INVERSIÓN DENOMINADO: "MEJORAMIENTO DEL SERVICIO DE MOVILIDAD URBANA EN LA CALLE FERNANDINI, AV. CIRCUNVALACIÓN, JR. TERESA DE CALCUTA, CALLE CHIRIGUANA, CALLE DANIEL ALCIDES CARRIÓN DEL P.T. DE SACHACA, RESIDENCIAL LA PEÑA, EL DORADO, EL ENSUEÑO Y AAHH CORONEL VICTOR MALDONADO DISTRITO DE SACHACA DE LA PROVINCIA DE AREQUIPA DEL DEPARTAMENTO DE AREQUIPA"**, a [INDICAR NOMBRE DEL GANADOR DE LA BUENA PRO], cuyos detalles e importe constan en los documentos integrantes del presente contrato.

CLÁUSULA SEGUNDA: OBJETO

El presente contrato tiene por objeto el **SERVICIO DE ELABORACIÓN DE ESTUDIO DE PRE INVERSIÓN DENOMINADO: "MEJORAMIENTO DEL SERVICIO DE MOVILIDAD URBANA EN LA CALLE FERNANDINI, AV. CIRCUNVALACIÓN, JR. TERESA DE CALCUTA, CALLE CHIRIGUANA, CALLE DANIEL ALCIDES CARRIÓN DEL P.T. DE SACHACA, RESIDENCIAL LA PEÑA, EL DORADO, EL ENSUEÑO Y AAHH CORONEL VICTOR MALDONADO DISTRITO DE SACHACA DE LA PROVINCIA DE AREQUIPA DEL DEPARTAMENTO DE AREQUIPA"**.

CLÁUSULA TERCERA: MONTO CONTRACTUAL

El monto total del presente contrato asciende a [CONSIGNAR MONEDA Y MONTO] que incluye todos los impuestos de Ley.

Este monto comprende el costo del servicio de consultoría, todos los tributos, seguros, transporte, inspecciones, pruebas y, de ser el caso, los costos laborales conforme a la legislación vigente, así como cualquier otro concepto que pueda tener incidencia sobre la ejecución del servicio de consultoría materia del presente contrato.



CLÁUSULA CUARTA: DEL PAGO¹⁷

LA ENTIDAD se obliga a pagar la contraprestación a EL CONTRATISTA en [INDICAR MONEDA], en [INDICAR SI SE TRATA DE PAGO ÚNICO, PAGOS PARCIALES O PAGOS PERIÓDICOS O SEGÚN TARIFA EN EL CASO DE PROCEDIMIENTOS CONVOCADOS BAJO EL SISTEMA DE CONTRATACIÓN DE TARIFAS], luego de la recepción formal y completa de la documentación correspondiente, según lo establecido en el artículo 171 del Reglamento de la Ley de Contrataciones del Estado.

Para tal efecto, el responsable de otorgar la conformidad de la prestación deberá hacerlo en un plazo que no excederá de los quince (15) días, bajo responsabilidad de dicho funcionario.

LA ENTIDAD debe efectuar el pago dentro de los diez (10) días calendario siguientes de otorgada la conformidad de los servicios, siempre que se verifiquen las condiciones establecidas en el contrato para ello, bajo responsabilidad del funcionario competente.

En caso de retraso en el pago por parte de LA ENTIDAD, salvo que se deba a caso fortuito o fuerza mayor, EL CONTRATISTA tendrá derecho al pago de intereses legales conforme a lo establecido en el artículo 39 de la Ley de Contrataciones del Estado y en el artículo 171 de su Reglamento, los que se computan desde la oportunidad en que el pago debió efectuarse.

CLÁUSULA QUINTA: DEL PLAZO DE LA EJECUCIÓN DE LA PRESTACIÓN

El plazo de ejecución del presente contrato es de [.....], el mismo que se computa desde [CONSIGNAR SI ES DEL DÍA SIGUIENTE DEL PERFECCIONAMIENTO DEL CONTRATO, DESDE LA FECHA QUE SE ESTABLEZCA EN EL CONTRATO O DESDE LA FECHA EN QUE SE CUMPLAN LAS CONDICIONES PREVISTAS EN EL CONTRATO PARA EL INICIO DE LA EJECUCIÓN, DEBIENDO INDICAR LAS MISMAS EN ESTE ÚLTIMO CASO].

CLÁUSULA SEXTA: PARTES INTEGRANTES DEL CONTRATO

El presente contrato está conformado por las bases integradas, la oferta ganadora¹⁸, así como los documentos derivados del procedimiento de selección que establezcan obligaciones para las partes.

CLÁUSULA SÉTIMA: GARANTÍAS

EL CONTRATISTA entregó al perfeccionamiento del contrato la respectiva garantía incondicional, solidaria, irrevocable, y de realización automática en el país al solo requerimiento, a favor de LA ENTIDAD, por los conceptos, montos y vigencias siguientes:

- De fiel cumplimiento del contrato: [CONSIGNAR EL MONTO], a través de la [INDICAR EL TIPO DE GARANTÍA PRESENTADA] N° [INDICAR NÚMERO DEL DOCUMENTO] emitida por [SEÑALAR EMPRESA QUE LA EMITE]. Monto que es equivalente al diez por ciento (10%) del monto del contrato original, la misma que debe mantenerse vigente hasta la conformidad de la recepción de la prestación.

Importante

Al amparo de lo dispuesto en el numeral 149.4 del artículo 149 del Reglamento de la Ley de Contrataciones del Estado, en los contratos de consultoría en general, si el postor ganador de la buena pro solicita la retención del diez por ciento (10%) del monto del contrato original como garantía de fiel cumplimiento de contrato, debe consignarse lo siguiente:

"De fiel cumplimiento del contrato: [CONSIGNAR EL MONTO], a través de la retención que debe efectuar LA ENTIDAD, durante la primera mitad del número total de pagos a realizarse, de forma prorrateada, con cargo a ser devuelto a la finalización del mismo."

En el caso que corresponda, consignar lo siguiente:

¹⁷ En cada caso concreto, dependiendo de la naturaleza del contrato, podrá adicionarse la información que resulte pertinente a efectos de generar el pago.

¹⁸ La oferta ganadora comprende a la oferta técnica y oferta económica del postor ganador de la buena pro.



MUNICIPALIDAD DISTRITAL DE SACHACA

ADJUDICACIÓN SIMPLIFICADA N° 004-2024-MDS – PRIMERA CONVOCATORIA

SERVICIO DE ELABORACIÓN DE ESTUDIO DE PRE INVERSIÓN DENOMINADO: "MEJORAMIENTO DEL SERVICIO DE MOVILIDAD URBANA EN LA CALLE FERNANDINI, AV. CIRCUVALACIÓN, JR. TERESA DE CALCUTA, CALLE CHIRIGUANA, CALLE DANIEL ALCIDES CARRIÓN DEL P.T. DE SACHACA, RESIDENCIAL LA PEÑA, EL DORADO, EL ENSUEÑO Y AAHH CORONEL VICTOR MALDONADO DISTRITO DE SACHACA DE LA PROVINCIA DE AREQUIPA DEL DEPARTAMENTO DE AREQUIPA"



- Garantía fiel cumplimiento por prestaciones accesorias: [CONSIGNAR EL MONTO], a través de la [INDICAR EL TIPO DE GARANTÍA PRESENTADA] N° [INDICAR NÚMERO DEL DOCUMENTO] emitida por [SEÑALAR EMPRESA QUE LA EMITE], la misma que debe mantenerse vigente hasta el cumplimiento total de las obligaciones garantizadas.

Importante

Al amparo de lo dispuesto en el numeral 151.2 del artículo 151 del Reglamento de la Ley de Contrataciones del Estado, si el postor ganador de la buena pro solicita la retención del diez por ciento (10%) del monto del contrato de la prestación accesorias como garantía de fiel cumplimiento de prestaciones accesorias, debe consignarse lo siguiente:

"De fiel cumplimiento por prestaciones accesorias: [CONSIGNAR EL MONTO], a través de la retención que debe efectuar LA ENTIDAD, durante la primera mitad del número total de pagos a realizarse, de forma prorrateada, con cargo a ser devuelto a la finalización del mismo."

Importante

De conformidad con el literal a) del artículo 152 del Reglamento, no se constituirá garantía de fiel cumplimiento del contrato ni garantía de fiel cumplimiento por prestaciones accesorias, en contratos cuyos montos sean iguales o menores a doscientos mil Soles (S/ 200,000.00). Dicha excepción también aplica a los contratos derivados de procedimientos de selección por relación de ítems, cuando el monto del ítem adjudicado o la sumatoria de los montos de los ítems adjudicados no superen el monto señalado anteriormente.

CLÁUSULA OCTAVA: EJECUCIÓN DE GARANTÍAS POR FALTA DE RENOVACIÓN

LA ENTIDAD puede solicitar la ejecución de las garantías cuando EL CONTRATISTA no las hubiere renovado antes de la fecha de su vencimiento, conforme a lo dispuesto en el literal a) del numeral 155.1 del artículo 155 del Reglamento de la Ley de Contrataciones del Estado.

CLÁUSULA DÉCIMA: CONFORMIDAD DE LA PRESTACIÓN DEL SERVICIO

La conformidad de la prestación del servicio se regula por lo dispuesto en el artículo 168 del Reglamento de la Ley de Contrataciones del Estado. La conformidad será otorgada por [CONSIGNAR EL ÁREA O UNIDAD ORGÁNICA QUE OTORGARÁ LA CONFORMIDAD].

De existir observaciones, LA ENTIDAD las comunica al CONTRATISTA, indicando claramente el sentido de estas, otorgándole un plazo para subsanar no menor de cinco (5) ni mayor de quince (15) días. Si pese al plazo otorgado, EL CONTRATISTA no cumpliera a cabalidad con la subsanación, LA ENTIDAD puede otorgar al CONTRATISTA periodos adicionales para las correcciones pertinentes. En este supuesto corresponde aplicar la penalidad por mora desde el vencimiento del plazo para subsanar.

Este procedimiento no resulta aplicable cuando la consultoría manifiestamente no cumplan con las características y condiciones ofrecidas, en cuyo caso LA ENTIDAD no otorga la conformidad, debiendo considerarse como no ejecutada la prestación, aplicándose la penalidad que corresponda por cada día de atraso.

CLÁUSULA UNDÉCIMA: DECLARACIÓN JURADA DEL CONTRATISTA

EL CONTRATISTA declara bajo juramento que se compromete a cumplir las obligaciones derivadas del presente contrato, bajo sanción de quedar inhabilitado para contratar con el Estado en caso de incumplimiento.

CLÁUSULA DUODÉCIMA: RESPONSABILIDAD POR VICIOS OCULTOS

La conformidad del servicio por parte de LA ENTIDAD no enerva su derecho a reclamar posteriormente por defectos o vicios ocultos, conforme a lo dispuesto por los artículos 40 de la Ley de Contrataciones del Estado y 173 de su Reglamento.

El plazo máximo de responsabilidad del contratista es de [CONSIGNAR TIEMPO EN AÑOS, NO



MUNICIPALIDAD DISTRITAL DE SACHACA

ADJUDICACIÓN SIMPLIFICADA N° 004-2024-MDS – PRIMERA CONVOCATORIA

SERVICIO DE ELABORACIÓN DE ESTUDIO DE PRE INVERSIÓN DENOMINADO: "MEJORAMIENTO DEL SERVICIO DE MOVILIDAD URBANA EN LA CALLE FERNANDINI, AV. CIRCUNVALACIÓN, JR. TERESA DE CALCUTA, CALLE CHIRIGUANA, CALLE DANIEL ALCIDES CARRIÓN DEL P.T. DE SACHACA, RESIDENCIAL LA PEÑA, EL DORADO, EL ENSUEÑO Y AAHH CORONEL VICTOR MALDONADO DISTRITO DE SACHACA DE LA PROVINCIA DE AREQUIPA DEL DEPARTAMENTO DE AREQUIPA"



MENOR DE UN (1) AÑO año(s) contado a partir de la conformidad otorgada por LA ENTIDAD.

CLÁUSULA DÉCIMA TERCERA: PENALIDADES

Si EL CONTRATISTA incurre en retraso injustificado en la ejecución de las prestaciones objeto del contrato, LA ENTIDAD le aplica automáticamente una penalidad por mora por cada día de atraso, de acuerdo a la siguiente fórmula:

$$\text{Penalidad Diaria} = \frac{0.10 \times \text{monto vigente}}{F \times \text{plazo vigente en días}}$$

Donde:

F = 0.25 para plazos mayores a sesenta (60) días o;

F = 0.40 para plazos menores o iguales a sesenta (60) días.

El retraso se justifica a través de la solicitud de ampliación de plazo debidamente aprobado. Adicionalmente, se considera justificado el retraso y en consecuencia no se aplica penalidad, cuando EL CONTRATISTA acredite, de modo objetivamente sustentado, que el mayor tiempo transcurrido no le resulta imputable. En este último caso la calificación del retraso como justificado por parte de LA ENTIDAD no da lugar al pago de gastos generales ni costos directos de ningún tipo, conforme el numeral 162.5 del artículo 162 del Reglamento de la Ley de Contrataciones del Estado.

Adicionalmente a la penalidad por mora se aplicará la siguiente penalidad:

Otras penalidades			
N°	Supuestos de aplicación de penalidad	Forma de cálculo	Procedimiento
1	En caso el contratista incumpla con su obligación de ejecutar la prestación con el personal acreditado o debidamente sustituido.	[INCLUIR LA FORMA DE CÁLCULO, QUE NO PUEDE SER MENOR A LA MITAD DE UNA UNIDAD IMPOSITIVA TRIBUTARIA (0.5 UIT) NI MAYOR A UNA (1) UIT] por cada día de ausencia del personal.	Según informe del [CONSIGNAR EL ÁREA USUARIA A CARGO DE LA SUPERVISIÓN DEL CONTRATO].
2	(...)		

Importante

De haberse previsto establecer penalidades distintas a la penalidad por mora, incluir dichas penalidades, los supuestos de aplicación de penalidad, la forma de cálculo de la penalidad para cada supuesto y el procedimiento mediante el cual se verifica el supuesto a penalizar, conforme el artículo 163 del Reglamento de la Ley de Contrataciones del Estado.

Estas penalidades se deducen de los pagos a cuenta o del pago final, según corresponda; o si fuera necesario, se cobra del monto resultante de la ejecución de la garantía de fiel cumplimiento.

Estos dos (2) tipos de penalidades pueden alcanzar cada una un monto máximo equivalente al diez por ciento (10%) del monto del contrato vigente, o de ser el caso, del ítem que debió ejecutarse.

Cuando se llegue a cubrir el monto máximo de la penalidad por mora o el monto máximo para otras penalidades, de ser el caso, LA ENTIDAD puede resolver el contrato por incumplimiento.

CLÁUSULA DÉCIMA CUARTA: RESOLUCIÓN DEL CONTRATO

Cualquiera de las partes puede resolver el contrato, de conformidad con el numeral 32.3 del artículo 32 y artículo 36 de la Ley de Contrataciones del Estado, y el artículo 164 de su Reglamento. De



MUNICIPALIDAD DISTRITAL DE SACHACA

ADJUDICACIÓN SIMPLIFICADA N° 004-2024-MDS – PRIMERA CONVOCATORIA

SERVICIO DE ELABORACIÓN DE ESTUDIO DE PRE INVERSIÓN DENOMINADO: "MEJORAMIENTO DEL SERVICIO DE MOVILIDAD URBANA EN LA CALLE FERNANDINI, AV. CIRCUVALACIÓN, JR. TERESA DE CALCUTA, CALLE CHIRIGUANA, CALLE DANIEL ALCIDES CARRIÓN DEL P.T. DE SACHACA, RESIDENCIAL LA PEÑA, EL DORADO, EL ENSUEÑO Y AAHH CORONEL VICTOR MALDONADO DISTRITO DE SACHACA DE LA PROVINCIA DE AREQUIPA DEL DEPARTAMENTO DE AREQUIPA"



darse el caso, LA ENTIDAD procederá de acuerdo a lo establecido en el artículo 165 del Reglamento de la Ley de Contrataciones del Estado.

CLÁUSULA DÉCIMA QUINTA: RESPONSABILIDAD DE LAS PARTES

Cuando se resuelva el contrato por causas imputables a algunas de las partes, se debe resarcir los daños y perjuicios ocasionados, a través de la indemnización correspondiente. Ello no obsta la aplicación de las sanciones administrativas, penales y pecuniarias a que dicho incumplimiento diere lugar, en el caso que éstas correspondan.

Lo señalado precedentemente no exime a ninguna de las partes del cumplimiento de las demás obligaciones previstas en el presente contrato.

CLÁUSULA DÉCIMA SEXTA: ANTICORRUPCIÓN

EL CONTRATISTA declara y garantiza no haber, directa o indirectamente, o tratándose de una persona jurídica a través de sus socios, integrantes de los órganos de administración, apoderados, representantes legales, funcionarios, asesores o personas vinculadas a las que se refiere el artículo 7 del Reglamento de la Ley de Contrataciones del Estado, ofrecido, negociado o efectuado, cualquier pago o, en general, cualquier beneficio o incentivo ilegal en relación al contrato.

Asimismo, el CONTRATISTA se obliga a conducirse en todo momento, durante la ejecución del contrato, con honestidad, probidad, veracidad e integridad y de no cometer actos ilegales o de corrupción, directa o indirectamente o a través de sus socios, accionistas, participacionistas, integrantes de los órganos de administración, apoderados, representantes legales, funcionarios, asesores y personas vinculadas a las que se refiere el artículo 7 del Reglamento de la Ley de Contrataciones del Estado.

Además, EL CONTRATISTA se compromete a i) comunicar a las autoridades competentes, de manera directa y oportuna, cualquier acto o conducta ilícita o corrupta de la que tuviera conocimiento; y ii) adoptar medidas técnicas, organizativas y/o de personal apropiadas para evitar los referidos actos o prácticas.

Finalmente, EL CONTRATISTA se compromete a no colocar a los funcionarios públicos con los que deba interactuar, en situaciones reñidas con la ética. En tal sentido, reconoce y acepta la prohibición de ofrecerles a éstos cualquier tipo de obsequio, donación, beneficio y/o gratificación, ya sea de bienes o servicios, cualquiera sea la finalidad con la que se lo haga.

CLÁUSULA DÉCIMA SÉTIMA: MARCO LEGAL DEL CONTRATO

Sólo en lo no previsto en este contrato, en la Ley de Contrataciones del Estado y su Reglamento, en las directivas que emita el OSCE y demás normativa especial que resulte aplicable, serán de aplicación supletoria las disposiciones pertinentes del Código Civil vigente, cuando corresponda, y demás normas de derecho privado.

CLÁUSULA DÉCIMA OCTAVA: SOLUCIÓN DE CONTROVERSIAS¹⁹

Las controversias que surjan entre las partes durante la ejecución del contrato se resuelven mediante conciliación o arbitraje, según el acuerdo de las partes.

Cualquiera de las partes tiene derecho a iniciar el arbitraje a fin de resolver dichas controversias dentro del plazo de caducidad previsto en la Ley de Contrataciones del Estado y su Reglamento.

LAS PARTES convienen en que cualquier controversia o reclamo que surja desde la celebración del contrato hasta su perfeccionamiento, será resuelta mediante Conciliación Extrajudicial o, alternativamente, Arbitraje de Derecho, el mismo que se debe realizar ante el Centro de Arbitraje de la Cámara de Comercio de Arequipa, con un árbitro designado mediante sorteo, conforme al

¹⁹ De acuerdo con el numeral 225.3 del artículo 225 del Reglamento, las partes pueden recurrir al arbitraje ad hoc cuando las controversias deriven de procedimientos de selección cuyo valor estimado sea menor o igual a cinco millones con 00/100 soles (S/ 5 000 000,00).



MUNICIPALIDAD DISTRITAL DE SACHACA

ADJUDICACIÓN SIMPLIFICADA N° 004-2024-MDS – PRIMERA CONVOCATORIA

SERVICIO DE ELABORACIÓN DE ESTUDIO DE PRE INVERSIÓN DENOMINADO: "MEJORAMIENTO DEL SERVICIO DE MOVILIDAD URBANA EN LA CALLE FERNANDINI, AV. CIRCUVALACIÓN, JR. TERESA DE CALCUTA, CALLE CHIRIGUANA, CALLE DANIEL ALCIDES CARRIÓN DEL P.T. DE SACHACA, RESIDENCIAL LA PEÑA, EL DORADO, EL ENSUEÑO Y AAHH CORONEL VICTOR MALDONADO DISTRITO DE SACHACA DE LA PROVINCIA DE AREQUIPA DEL DEPARTAMENTO DE AREQUIPA"



reglamento arbitral de dicho centro. Así mismo no se podrá presentar más de una vez la solicitud de arbitraje.

Facultativamente, cualquiera de las partes tiene el derecho a solicitar una conciliación dentro del plazo de caducidad correspondiente, según lo señalado en el artículo 224 del Reglamento de la Ley de Contrataciones del Estado, sin perjuicio de recurrir al arbitraje, en caso no se llegue a un acuerdo entre ambas partes o se llegue a un acuerdo parcial. Las controversias sobre nulidad del contrato solo pueden ser sometidas a arbitraje.

El Laudo arbitral emitido es inapelable, definitivo y obligatorio para las partes desde el momento de su notificación, según lo previsto en el numeral 45.21 del artículo 45 de la Ley de Contrataciones del Estado.

CLÁUSULA DÉCIMA NOVENA: FACULTAD DE ELEVAR A ESCRITURA PÚBLICA

Cualquiera de las partes puede elevar el presente contrato a Escritura Pública corriendo con todos los gastos que demande esta formalidad.

CLÁUSULA VIGÉSIMA: DOMICILIO PARA EFECTOS DE LA EJECUCIÓN CONTRACTUAL

Las partes declaran el siguiente domicilio para efecto de las notificaciones que se realicen durante la ejecución del presente contrato:

DOMICILIO DE LA ENTIDAD: [.....]

DOMICILIO DEL CONTRATISTA: [CONSIGNAR EL DOMICILIO SEÑALADO POR EL POSTOR GANADOR DE LA BUENA PRO AL PRESENTAR LOS REQUISITOS PARA EL PERFECCIONAMIENTO DEL CONTRATO]

La variación del domicilio aquí declarado de alguna de las partes debe ser comunicada a la otra parte, formalmente y por escrito, con una anticipación no menor de quince (15) días calendario.

De acuerdo con las bases integradas, la oferta y las disposiciones del presente contrato, las partes lo firman por duplicado en señal de conformidad en la ciudad de [.....] al [CONSIGNAR FECHA].

"LA ENTIDAD"

"EL CONTRATISTA"

Importante

Este documento puede firmarse digitalmente si ambas partes cuentan con firma digital, según la Ley N° 27269, Ley de Firmas y Certificados Digitales²⁰.

²⁰ Para mayor información sobre la normativa de firmas y certificados digitales ingresar a: <https://www.indecopi.gob.pe/web/firmas-digitales/firmar-y-certificados-digitales>



MUNICIPALIDAD DISTRITAL DE SACHACA

ADJUDICACIÓN SIMPLIFICADA N° 004-2024-MDS – PRIMERA CONVOCATORIA

SERVICIO DE ELABORACIÓN DE ESTUDIO DE PRE INVERSIÓN DENOMINADO: "MEJORAMIENTO DEL SERVICIO DE MOVILIDAD URBANA EN LA CALLE FERNANDINI, AV. CIRCUNVALACIÓN, JR. TERESA DE CALCUTA, CALLE CHIRIGUANA, CALLE DANIEL ALCIDES CARRIÓN DEL P.T. DE SACHACA, RESIDENCIAL LA PEÑA, EL DORADO, EL ENSUEÑO Y AAHH CORONEL VICTOR MALDONADO DISTRITO DE SACHACA DE LA PROVINCIA DE AREQUIPA DEL DEPARTAMENTO DE AREQUIPA"



ANEXOS



MUNICIPALIDAD DISTRITAL DE SACHACA

ADJUDICACIÓN SIMPLIFICADA N° 004-2024-MDS – PRIMERA CONVOCATORIA

SERVICIO DE ELABORACIÓN DE ESTUDIO DE PRE INVERSIÓN DENOMINADO: "MEJORAMIENTO DEL SERVICIO DE MOVILIDAD URBANA EN LA CALLE FERNANDINI, AV. CIRCUVALACIÓN, JR. TERESA DE CALCUTA, CALLE CHIRIGUANA, CALLE DANIEL ALCIDES CARRIÓN DEL P.T. DE SACHACA, RESIDENCIAL LA PEÑA, EL DORADO, EL ENSUEÑO Y AAHH CORONEL VICTOR MALDONADO DISTRITO DE SACHACA DE LA PROVINCIA DE AREQUIPA DEL DEPARTAMENTO DE AREQUIPA"



ANEXO N° 1

DECLARACIÓN JURADA DE DATOS DEL POSTOR

Señores

COMITÉ DE SELECCIÓN

ADJUDICACIÓN SIMPLIFICADA N° 004-2024-MDS

Presente.-

El que se suscribe, [.....], postor y/o Representante Legal de [CONSIGNAR EN CASO DE SER PERSONA JURÍDICA], identificado con [CONSIGNAR TIPO DE DOCUMENTO DE IDENTIDAD] N° [CONSIGNAR NÚMERO DE DOCUMENTO DE IDENTIDAD], con poder inscrito en la localidad de [CONSIGNAR EN CASO DE SER PERSONA JURÍDICA] en la Ficha N° [CONSIGNAR EN CASO DE SER PERSONA JURÍDICA] Asiento N° [CONSIGNAR EN CASO DE SER PERSONA JURÍDICA], **DECLARO BAJO JURAMENTO** que la siguiente información se sujeta a la verdad:

Nombre, Denominación o Razón Social :			
Domicilio Legal :			
RUC :	Teléfono(s) :		
MYPE ²¹		Sí	No
Correo electrónico :			

Autorización de notificación por correo electrónico:

Autorizo que se notifiquen al correo electrónico indicado las siguientes actuaciones:

1. Solicitud de la descripción a detalle de todos los elementos constitutivos de la oferta.
2. Solicitud de reducción de la oferta económica.
3. Solicitud de subsanación de los requisitos para perfeccionar el contrato.
4. Solicitud para presentar los documentos para perfeccionar el contrato, según orden de prelación, de conformidad con lo previsto en el artículo 141 del Reglamento.
5. Respuesta a la solicitud de acceso al expediente de contratación.

Asimismo, me comprometo a remitir la confirmación de recepción, en el plazo máximo de dos (2) días hábiles de recibida la comunicación.

[CONSIGNAR CIUDAD Y FECHA]

.....
Firma, Nombres y Apellidos del postor o Representante legal, según corresponda

Importante

La notificación dirigida a la dirección de correo electrónico consignada se entenderá válidamente efectuada cuando la Entidad reciba acuse de recepción.

²¹ Esta información será verificada por la Entidad en la página web del Ministerio de Trabajo y Promoción del Empleo en la sección consulta de empresas acreditadas en el REMYPE en el link <http://www2.trabajo.gob.pe/servicios-en-linea-2-2/> y se tendrá en consideración, en caso el postor ganador de la buena pro solicite la retención del diez por ciento (10%) del monto del contrato, en calidad de garantía de fiel cumplimiento, según las condiciones previstas en el numeral 149.4 del artículo 149 y el numeral 151.2 del artículo 151 del Reglamento. Asimismo, dicha información se tendrá en cuenta en caso de empate, conforme a lo previsto en el artículo 91 del Reglamento.



MUNICIPALIDAD DISTRITAL DE SACHACA

ADJUDICACIÓN SIMPLIFICADA N° 004-2024-MDS – PRIMERA CONVOCATORIA

SERVICIO DE ELABORACIÓN DE ESTUDIO DE PRE INVERSIÓN DENOMINADO: "MEJORAMIENTO DEL SERVICIO DE MOVILIDAD URBANA EN LA CALLE FERNANDINI, AV. CIRCUNVALACIÓN, JR. TERESA DE CALCUTA, CALLE CHIRIGUANA, CALLE DANIEL ALCIDES CARRIÓN DEL P.T. DE SACHACA, RESIDENCIAL LA PEÑA, EL DORADO, EL ENSUEÑO Y AAHH CORONEL VICTOR MALDONADO DISTRITO DE SACHACA DE LA PROVINCIA DE AREQUIPA DEL DEPARTAMENTO DE AREQUIPA"



Importante

Cuando se trate de consorcios, la declaración jurada es la siguiente:

ANEXO N° 1

DECLARACIÓN JURADA DE DATOS DEL POSTOR

Señores

COMITÉ DE SELECCIÓN

ADJUDICACIÓN SIMPLIFICADA N° 004-2024-MDS

Presente.-

El que se suscribe, [...], representante común del consorcio [CONSIGNAR EL NOMBRE DEL CONSORCIO], identificado con [CONSIGNAR TIPO DE DOCUMENTO DE IDENTIDAD] N° [CONSIGNAR NÚMERO DE DOCUMENTO DE IDENTIDAD], **DECLARO BAJO JURAMENTO** que la siguiente información se sujeta a la verdad:

Datos del consorciado 1					
Nombre, Denominación o Razón Social :					
Domicilio Legal :					
RUC :		Teléfono(s) :			
MYPE ²²		Sí		No	
Correo electrónico :					

Datos del consorciado 2					
Nombre, Denominación o Razón Social :					
Domicilio Legal :					
RUC :		Teléfono(s) :			
MYPE ²³		Sí		No	
Correo electrónico :					

Datos del consorciado ...					
Nombre, Denominación o Razón Social :					
Domicilio Legal :					
RUC :		Teléfono(s) :			
MYPE ²⁴		Sí		No	
Correo electrónico :					

Autorización de notificación por correo electrónico:

Correo electrónico del consorcio:

Autorizo que se notifiquen al correo electrónico indicado las siguientes actuaciones:

²² Esta información será verificada por la Entidad en la página web del Ministerio de Trabajo y Promoción del Empleo en la sección consulta de empresas acreditadas en el REMYPE en el link <http://www2.trabajo.gob.pe/servicios-en-linea-2-2/> y se tendrá en consideración, en caso el consorcio ganador de la buena pro solicite la retención del diez por ciento (10%) del monto del contrato original, en calidad de garantía de fiel cumplimiento, según las condiciones previstas en el numeral 149.4 del artículo 149 y el numeral 151.2 del artículo 151 del Reglamento. Asimismo, dicha información se tendrá en cuenta en caso de empate, conforme a lo previsto en el artículo 91 del Reglamento. Para dichos efectos, todos los integrantes del consorcio deben acreditar la condición de micro o pequeña empresa.

²³ Ibídem.

²⁴ Ibídem.



MUNICIPALIDAD DISTRITAL DE SACHACA

ADJUDICACIÓN SIMPLIFICADA N° 004-2024-MDS – PRIMERA CONVOCATORIA

SERVICIO DE ELABORACIÓN DE ESTUDIO DE PRE INVERSIÓN DENOMINADO: "MEJORAMIENTO DEL SERVICIO DE MOVILIDAD URBANA EN LA CALLE FERNANDINI, AV. CIRCUNVALACIÓN, JR. TERESA DE CALCUTA, CALLE CHIRIGUANA, CALLE DANIEL ALCIDES CARRIÓN DEL P.T. DE SACHACA, RESIDENCIAL LA PEÑA, EL DORADO, EL ENSUEÑO Y AAHH CORONEL VICTOR MALDONADO DISTRITO DE SACHACA DE LA PROVINCIA DE AREQUIPA DEL DEPARTAMENTO DE AREQUIPA"



1. Solicitud de la descripción a detalle de todos los elementos constitutivos de la oferta.
2. Solicitud de reducción de la oferta económica.
3. Solicitud de subsanación de los requisitos para perfeccionar el contrato.
4. Solicitud para presentar los documentos para perfeccionar el contrato, según orden de prelación, de conformidad con lo previsto en el artículo 141 del Reglamento.
5. Respuesta a la solicitud de acceso al expediente de contratación.

Asimismo, me comprometo a remitir la confirmación de recepción, en el plazo máximo de dos (2) días hábiles de recibida la comunicación.

[CONSIGNAR CIUDAD Y FECHA]

.....
**Firma, Nombres y Apellidos del representante
común del consorcio**

Importante

La notificación dirigida a la dirección de correo electrónico consignada se entenderá válidamente efectuada cuando la Entidad reciba acuse de recepción.



MUNICIPALIDAD DISTRITAL DE SACHACA

ADJUDICACIÓN SIMPLIFICADA N° 004-2024-MDS – PRIMERA CONVOCATORIA

SERVICIO DE ELABORACIÓN DE ESTUDIO DE PRE INVERSIÓN DENOMINADO: "MEJORAMIENTO DEL SERVICIO DE MOVILIDAD URBANA EN LA CALLE FERNANDINI, AV. CIRCUNVALACIÓN, JR. TERESA DE CALCUTA, CALLE CHIRIGUANA, CALLE DANIEL ALCIDES CARRIÓN DEL P.T. DE SACHACA, RESIDENCIAL LA PEÑA, EL DORADO, EL ENSUEÑO Y AAHH CORONEL VICTOR MALDONADO DISTRITO DE SACHACA DE LA PROVINCIA DE AREQUIPA DEL DEPARTAMENTO DE AREQUIPA"



ANEXO N° 2

DECLARACIÓN JURADA

(ART. 52 DEL REGLAMENTO DE LA LEY DE CONTRATACIONES DEL ESTADO)

Señores

COMITÉ DE SELECCIÓN

ADJUDICACIÓN SIMPLIFICADA N° 004-2024-MDS

Presente.-

Mediante el presente el suscrito, postor y/o Representante Legal de [CONSIGNAR EN CASO DE SER PERSONA JURÍDICA], declaro bajo juramento:

- i. No haber incurrido y me obligo a no incurrir en actos de corrupción, así como a respetar el principio de integridad.
- ii. No tener impedimento para postular en el procedimiento de selección ni para contratar con el Estado, conforme al artículo 11 de la Ley de Contrataciones del Estado.
- iii. Conocer las sanciones contenidas en la Ley de Contrataciones del Estado y su Reglamento, así como las disposiciones aplicables de la Ley N° 27444, Ley del Procedimiento Administrativo General.
- iv. Participar en el presente proceso de contratación en forma independiente sin mediar consulta, comunicación, acuerdo, arreglo o convenio con ningún proveedor; y, conocer las disposiciones del Decreto Legislativo N° 1034, Decreto Legislativo que aprueba la Ley de Represión de Conductas Anticompetitivas.
- v. Conocer, aceptar y someterme a las bases, condiciones y reglas del procedimiento de selección.
- vi. Ser responsable de la veracidad de los documentos e información que presento en el presente procedimiento de selección.
- vii. Comprometerme a mantener la oferta presentada durante el procedimiento de selección y a perfeccionar el contrato, en caso de resultar favorecido con la buena pro.

[CONSIGNAR CIUDAD Y FECHA]

.....
**Firma, Nombres y Apellidos del postor o
Representante legal, según corresponda**

Importante

En el caso de consorcios, cada integrante debe presentar esta declaración jurada, salvo que sea presentada por el representante común del consorcio.



MUNICIPALIDAD DISTRITAL DE SACHACA

ADJUDICACIÓN SIMPLIFICADA N° 004-2024-MDS – PRIMERA CONVOCATORIA

SERVICIO DE ELABORACIÓN DE ESTUDIO DE PRE INVERSIÓN DENOMINADO: "MEJORAMIENTO DEL SERVICIO DE MOVILIDAD URBANA EN LA CALLE FERNANDINI, AV. CIRCUNVALACIÓN, JR. TERESA DE CALCUTA, CALLE CHIRIGUANA, CALLE DANIEL ALCIDES CARRIÓN DEL P.T. DE SACHACA, RESIDENCIAL LA PEÑA, EL DORADO, EL ENSUEÑO Y AAHH CORONEL VICTOR MALDONADO DISTRITO DE SACHACA DE LA PROVINCIA DE AREQUIPA DEL DEPARTAMENTO DE AREQUIPA"



ANEXO N° 3

DECLARACIÓN JURADA DE CUMPLIMIENTO DE LOS TÉRMINOS DE REFERENCIA

Señores

COMITÉ DE SELECCIÓN

ADJUDICACIÓN SIMPLIFICADA N° 004-2024-MDS

Presente.-

Es grato dirigirme a usted, para hacer de su conocimiento que luego de haber examinado las bases y demás documentos del procedimiento de la referencia y, conociendo todos los alcances y las condiciones detalladas en dichos documentos, el postor que suscribe ofrece el servicio de consultoría de [CONSIGNAR EL OBJETO DE LA CONVOCATORIA], de conformidad con los Términos de Referencia que se indican en el numeral 3.1 del Capítulo III de la sección específica de las bases y los documentos del procedimiento.

[CONSIGNAR CIUDAD Y FECHA]

.....
**Firma, Nombres y Apellidos del postor o
Representante legal o común, según corresponda**

Importante

Adicionalmente, puede requerirse la presentación de documentación que acredite el cumplimiento de los términos de referencia, conforme a lo indicado en el acápite relacionado al contenido de las ofertas de la presente sección de las bases.



MUNICIPALIDAD DISTRITAL DE SACHACA

ADJUDICACIÓN SIMPLIFICADA N° 004-2024-MDS – PRIMERA CONVOCATORIA

SERVICIO DE ELABORACIÓN DE ESTUDIO DE PRE INVERSIÓN DENOMINADO: "MEJORAMIENTO DEL SERVICIO DE MOVILIDAD URBANA EN LA CALLE FERNANDINI, AV. CIRCUNVALACIÓN, JR. TERESA DE CALCUTA, CALLE CHIRIGUANA, CALLE DANIEL ALCIDES CARRIÓN DEL P.T. DE SACHACA, RESIDENCIAL LA PEÑA, EL DORADO, EL ENSUEÑO Y AAHH CORONEL VICTOR MALDONADO DISTRITO DE SACHACA DE LA PROVINCIA DE AREQUIPA DEL DEPARTAMENTO DE AREQUIPA"



ANEXO N° 4

DECLARACIÓN JURADA DE PLAZO DE PRESTACIÓN DEL SERVICIO DE CONSULTORÍA

Señores

COMITÉ DE SELECCIÓN

ADJUDICACIÓN SIMPLIFICADA N° 004-2024-MDS

Presente.-

Mediante el presente, con pleno conocimiento de las condiciones que se exigen en las bases del procedimiento de la referencia, me comprometo a prestar el servicio de consultoría objeto del presente procedimiento de selección en el plazo de [CONSIGNAR EL PLAZO OFERTADO].

[CONSIGNAR CIUDAD Y FECHA]

.....
**Firma, Nombres y Apellidos del postor o
Representante legal o común, según corresponda**



MUNICIPALIDAD DISTRITAL DE SACHACA

ADJUDICACIÓN SIMPLIFICADA N° 004-2024-MDS – PRIMERA CONVOCATORIA

SERVICIO DE ELABORACIÓN DE ESTUDIO DE PRE INVERSIÓN DENOMINADO: "MEJORAMIENTO DEL SERVICIO DE MOVILIDAD URBANA EN LA CALLE FERNANDINI, AV. CIRCUNVALACIÓN, JR. TERESA DE CALCUTA, CALLE CHIRIGUANA, CALLE DANIEL ALCIDES CARRIÓN DEL P.T. DE SACHACA, RESIDENCIAL LA PEÑA, EL DORADO, EL ENSUEÑO Y AAHH CORONEL VICTOR MALDONADO DISTRITO DE SACHACA DE LA PROVINCIA DE AREQUIPA DEL DEPARTAMENTO DE AREQUIPA"



ANEXO N° 5

CARTA DE COMPROMISO DEL PERSONAL CLAVE

Señores

COMITÉ DE SELECCIÓN

ADJUDICACIÓN SIMPLIFICADA N° 004-2024-MDS

Presente.-

Yo [CONSIGNAR NOMBRES Y APELLIDOS COMPLETOS] identificado con documento de identidad N° [CONSIGNAR NÚMERO DE DNI O DOCUMENTO DE IDENTIDAD ANÁLOGO], domiciliado en [CONSIGNAR EL DOMICILIO LEGAL], declaro bajo juramento:

Que, me comprometo a prestar mis servicios en el cargo de [CONSIGNAR EL CARGO A DESEMPEÑAR] para ejecutar [CONSIGNAR LA DENOMINACIÓN DE LA CONVOCATORIA] en caso que el postor [CONSIGNAR EL NOMBRE, DENOMINACIÓN O RAZÓN SOCIAL DEL POSTOR²⁵] resulte favorecido con la buena pro y suscriba el contrato correspondiente.

Para dicho efecto, declaro que mis calificaciones y experiencia son las siguientes:

A. Calificaciones

A.1 Formación académica:

Carrera profesional	
Universidad	
Título profesional o grado obtenido	
Fecha de expedición del grado o título	

A.2 Capacitación:

N°	Materia de la capacitación	Cantidad de horas lectivas	Institución educativa u organización	Fecha de expedición del documento
Total horas lectivas				

B. Experiencia

[CONSIGNAR LA EXPERIENCIA SEGÚN LO REQUERIDO EN EL CAPÍTULO III DE LA PRESENTE SECCIÓN DE LAS BASES].

N°	Cliente o Empleador	Objeto de la contratación	Fecha de inicio	Fecha de culminación	Tiempo
1					
2					
(...)					

La experiencia total acumulada es de: [CONSIGNAR LA EXPERIENCIA TOTAL ACUMULADA EN AÑOS, MESES Y DÍAS, SEGÚN CORRESPONDA].

²⁵ En el caso que el postor sea un consorcio se debe consignar el nombre del consorcio o de uno de sus integrantes.



MUNICIPALIDAD DISTRITAL DE SACHACA

ADJUDICACIÓN SIMPLIFICADA N° 004-2024-MDS – PRIMERA CONVOCATORIA

SERVICIO DE ELABORACIÓN DE ESTUDIO DE PRE INVERSIÓN DENOMINADO: "MEJORAMIENTO DEL SERVICIO DE MOVILIDAD URBANA EN LA CALLE FERNANDINI, AV. CIRCUNVALACIÓN, JR. TERESA DE CALCUTA, CALLE CHIRIGUANA, CALLE DANIEL ALCIDES CARRIÓN DEL P.T. DE SACHACA, RESIDENCIAL LA PEÑA, EL DORADO, EL ENSUEÑO Y AAHH CORONEL VICTOR MALDONADO DISTRITO DE SACHACA DE LA PROVINCIA DE AREQUIPA DEL DEPARTAMENTO DE AREQUIPA"



Asimismo, manifiesto mi disposición de ejecutar las actividades que comprenden el desempeño del referido cargo, durante el periodo de ejecución del contrato.

[CONSIGNAR CIUDAD Y FECHA]

.....
Firma, Nombres y Apellidos del personal

Importante

- De conformidad con el literal d) del artículo 52 del Reglamento la carta de compromiso del personal clave, debe contar con la firma legalizada de este.
- De presentarse experiencia ejecutada paralelamente (traslape), para el cómputo del tiempo de dicha experiencia sólo se considerará una vez el periodo traslapado.



MUNICIPALIDAD DISTRITAL DE SACHACA

ADJUDICACIÓN SIMPLIFICADA N° 004-2024-MDS – PRIMERA CONVOCATORIA

SERVICIO DE ELABORACIÓN DE ESTUDIO DE PRE INVERSIÓN DENOMINADO: "MEJORAMIENTO DEL SERVICIO DE MOVILIDAD URBANA EN LA CALLE FERNANDINI, AV. CIRCUVALACIÓN, JR. TERESA DE CALCUTA, CALLE CHIRIGUANA, CALLE DANIEL ALCIDES CARRIÓN DEL P.T. DE SACHACA, RESIDENCIAL LA PEÑA, EL DORADO, EL ENSUEÑO Y AAHH CORONEL VICTOR MALDONADO DISTRITO DE SACHACA DE LA PROVINCIA DE AREQUIPA DEL DEPARTAMENTO DE AREQUIPA"



ANEXO N° 6

PROMESA DE CONSORCIO

(Sólo para el caso en que un consorcio se presente como postor)

Señores

COMITÉ DE SELECCIÓN

ADJUDICACIÓN SIMPLIFICADA N° 004-2024-MDS

Los suscritos declaramos expresamente que hemos convenido en forma irrevocable, durante el lapso que dure el procedimiento de selección, para presentar una oferta conjunta a la **ADJUDICACIÓN SIMPLIFICADA N° 004-2024-MDS**.

Asimismo, en caso de obtener la buena pro, nos comprometemos a formalizar el contrato de consorcio, de conformidad con lo establecido por el artículo 140 del Reglamento de la Ley de Contrataciones del Estado, bajo las siguientes condiciones:

a) Integrantes del consorcio

1. [NOMBRE, DENOMINACIÓN O RAZÓN SOCIAL DEL CONSORCIADO 1].
2. [NOMBRE, DENOMINACIÓN O RAZÓN SOCIAL DEL CONSORCIADO 2].

b) Designamos a [CONSIGNAR NOMBRES Y APELLIDOS DEL REPRESENTANTE COMÚN], identificado con [CONSIGNAR TIPO DE DOCUMENTO DE IDENTIDAD] N° [CONSIGNAR NÚMERO DE DOCUMENTO DE IDENTIDAD], como representante común del consorcio para efectos de participar en todos los actos referidos al procedimiento de selección, suscripción y ejecución del contrato correspondiente con [CONSIGNAR NOMBRE DE LA ENTIDAD].

Asimismo, declaramos que el representante común del consorcio no se encuentra impedido, inhabilitado ni suspendido para contratar con el Estado.

c) Fijamos nuestro domicilio legal común en [.....].

d) Las obligaciones que corresponden a cada uno de los integrantes del consorcio son las siguientes:

1. OBLIGACIONES DE [NOMBRE, DENOMINACIÓN O RAZÓN SOCIAL DEL CONSORCIADO 1] [%]²⁶

[DESCRIBIR LAS OBLIGACIONES DEL CONSORCIADO 1]

2. OBLIGACIONES DE [NOMBRE, DENOMINACIÓN O RAZÓN SOCIAL DEL CONSORCIADO 2] [%]²⁷

[DESCRIBIR LAS OBLIGACIONES DEL CONSORCIADO 2]

TOTAL OBLIGACIONES

100%²⁸

²⁶ Consignar únicamente el porcentaje total de las obligaciones, el cual debe ser expresado en número entero, sin decimales.

²⁷ Consignar únicamente el porcentaje total de las obligaciones, el cual debe ser expresado en número entero, sin decimales.

²⁸ Este porcentaje corresponde a la sumatoria de los porcentajes de las obligaciones de cada uno de los integrantes del consorcio.



MUNICIPALIDAD DISTRITAL DE SACHACA

ADJUDICACIÓN SIMPLIFICADA N° 004-2024-MDS – PRIMERA CONVOCATORIA

SERVICIO DE ELABORACIÓN DE ESTUDIO DE PRE INVERSIÓN DENOMINADO: "MEJORAMIENTO DEL SERVICIO DE MOVILIDAD URBANA EN LA CALLE FERNANDINI, AV. CIRCUNVALACIÓN, JR. TERESA DE CALCUTA, CALLE CHIRIGUANA, CALLE DANIEL ALCIDES CARRIÓN DEL P.T. DE SACHACA, RESIDENCIAL LA PEÑA, EL DORADO, EL ENSUEÑO Y AAHH CORONEL VICTOR MALDONADO DISTRITO DE SACHACA DE LA PROVINCIA DE AREQUIPA DEL DEPARTAMENTO DE AREQUIPA"



[CONSIGNAR CIUDAD Y FECHA]

.....
Consortiado 1

**Nombres, apellidos y firma del Consortiado 1
o de su Representante Legal
Tipo y N° de Documento de Identidad**

.....
Consortiado 2

**Nombres, apellidos y firma del Consortiado 2
o de su Representante Legal
Tipo y N° de Documento de Identidad**

Importante

De conformidad con el artículo 52 del Reglamento, las firmas de los integrantes del consorcio deben ser legalizadas.



MUNICIPALIDAD DISTRITAL DE SACHACA

ADJUDICACIÓN SIMPLIFICADA N° 004-2024-MDS – PRIMERA CONVOCATORIA

SERVICIO DE ELABORACIÓN DE ESTUDIO DE PRE INVERSIÓN DENOMINADO: "MEJORAMIENTO DEL SERVICIO DE MOVILIDAD URBANA EN LA CALLE FERNANDINI, AV. CIRCUNVALACIÓN, JR. TERESA DE CALCUTA, CALLE CHIRIGUANA, CALLE DANIEL ALCIDES CARRIÓN DEL P.T. DE SACHACA, RESIDENCIAL LA PEÑA, EL DORADO, EL ENSUEÑO Y AAHH CORONEL VICTOR MALDONADO DISTRITO DE SACHACA DE LA PROVINCIA DE AREQUIPA DEL DEPARTAMENTO DE AREQUIPA"



ANEXO N° 7

OFERTA ECONÓMICA

Señores

COMITÉ DE SELECCIÓN

ADJUDICACIÓN SIMPLIFICADA N° 004-2024-MDS

Presente.-

Es grato dirigirme a usted, para hacer de su conocimiento que, de acuerdo con las bases, mi oferta económica es la siguiente:

CONCEPTO	OFERTA ECONÓMICA
TOTAL	

La oferta económica [CONSIGNAR LA MONEDA DE LA CONVOCATORIA] incluye todos los tributos, seguros, transporte, inspecciones, pruebas y, de ser el caso, los costos laborales conforme a la legislación vigente, así como cualquier otro concepto que pueda tener incidencia sobre el costo del servicio de consultoría a contratar; excepto la de aquellos postores que gocen de alguna exoneración legal, no incluirán en su oferta económica los tributos respectivos.

[CONSIGNAR CIUDAD Y FECHA]

.....
**Firma, Nombres y Apellidos del postor o
Representante legal o común, según corresponda**

Importante

- *El postor debe consignar el monto total de la oferta económica, sin perjuicio, que de resultar favorecido con la buena pro, presente el detalle de precios unitarios y la estructura de costos para el perfeccionamiento del contrato.*
- *En caso que el postor reduzca su oferta, según lo previsto en el artículo 68 del Reglamento, debe presentar nuevamente este Anexo.*
- *El postor que goce de alguna exoneración legal, debe indicar que su oferta no incluye el tributo materia de la exoneración, debiendo incluir el siguiente texto:*

"Mi oferta no incluye [CONSIGNAR EL TRIBUTO MATERIA DE LA EXONERACIÓN]".

Importante para la Entidad

- *En caso de procedimientos según relación de ítems, consignar lo siguiente:
"El postor puede presentar su oferta económica en un solo documento o documentos independientes, en los ítems que se presente".*
- *En caso de contrataciones que conlleven la ejecución de prestaciones accesorias, consignar lo siguiente:
"El postor debe detallar en su oferta económica, el monto correspondiente a la prestación principal y las prestaciones accesorias".*

Incluir las disposiciones, según corresponda. Una vez culminada la elaboración de las bases, las notas que no se incorporen deben ser eliminadas.



MUNICIPALIDAD DISTRITAL DE SACHACA

ADJUDICACIÓN SIMPLIFICADA N° 004-2024-MDS – PRIMERA CONVOCATORIA

SERVICIO DE ELABORACIÓN DE ESTUDIO DE PRE INVERSIÓN DENOMINADO: "MEJORAMIENTO DEL SERVICIO DE MOVILIDAD URBANA EN LA CALLE FERNANDINI, AV. CIRCUNVALACIÓN, JR. TERESA DE CALCUTA, CALLE CHIRIGUANA, CALLE DANIEL ALCIDES CARRIÓN DEL P.T. DE SACHACA, RESIDENCIAL LA PEÑA, EL DORADO, EL ENSUEÑO Y AAHH CORONEL VICTOR MALDONADO DISTRITO DE SACHACA DE LA PROVINCIA DE AREQUIPA DEL DEPARTAMENTO DE AREQUIPA"



Importante para la Entidad

Si durante la fase de actos preparatorios, las Entidades advierten que es posible la participación de proveedores que gozan del beneficio de la exoneración del IGV prevista en la Ley N° 27037, Ley de Promoción de la Inversión en la Amazonía, incluir el siguiente anexo:

Esta nota deberá ser eliminada una vez culminada la elaboración de las bases.

ANEXO N° 8

DECLARACIÓN JURADA DE CUMPLIMIENTO DE CONDICIONES PARA LA APLICACIÓN DE LA EXONERACIÓN DEL IGV

Señores

[CONSIGNAR ÓRGANO ENCARGADO DE LAS CONTRATACIONES O COMITÉ DE SELECCIÓN, SEGÚN CORRESPONDA]

ADJUDICACIÓN SIMPLIFICADA N° [CONSIGNAR NOMENCLATURA DEL PROCEDIMIENTO]

Mediante el presente el suscrito, postor y/o Representante Legal de [CONSIGNAR EN CASO DE SER PERSONA JURÍDICA], declaro bajo juramento que gozo del beneficio de la exoneración del IGV previsto en la Ley N° 27037, Ley de Promoción de la Inversión en la Amazonía, dado que cumplo con las condiciones siguientes:

- 1.- Que el domicilio fiscal de la empresa²⁹ se encuentra ubicada en la Amazonía y coincide con el lugar establecido como sede central (donde tiene su administración y lleva su contabilidad);
- 2.- Que la empresa se encuentra inscrita en las Oficinas Registrales de la Amazonía (exigible en caso de personas jurídicas);
- 3.- Que, al menos el setenta por ciento (70%) de los activos fijos de la empresa se encuentran en la Amazonía; y
- 4.- Que la empresa no presta servicios fuera de la Amazonía.

[CONSIGNAR CIUDAD Y FECHA]

.....
Firma, Nombres y Apellidos del postor o Representante legal, según corresponda

Importante

Cuando se trate de consorcios, esta declaración jurada será presentada por cada uno de los integrantes del consorcio, salvo que se trate de consorcios con contabilidad independiente, en cuyo caso debe ser suscrita por el representante común, debiendo indicar su condición de consorcio con contabilidad independiente y el número de RUC del consorcio.

²⁹ En el artículo 1 del "Reglamento de las Disposiciones Tributarias contenidas en la Ley de Promoción de la Inversión en la Amazonía" se define como "empresa" a las "Personas naturales, sociedades conyugales, sucesiones indivisas y personas consideradas jurídicas por la Ley del Impuesto a la Renta, generadoras de rentas de tercera categoría, ubicadas en la Amazonía. Las sociedades conyugales son aquellas que ejerzan la opción prevista en el Artículo 16 de la Ley del Impuesto a la Renta."



MUNICIPALIDAD DISTRITAL DE SACHACA

ADJUDICACIÓN SIMPLIFICADA N° 004-2024-MDS – PRIMERA CONVOCATORIA

SERVICIO DE ELABORACIÓN DE ESTUDIO DE PRE INVERSIÓN DENOMINADO: "MEJORAMIENTO DEL SERVICIO DE MOVILIDAD URBANA EN LA CALLE FERNANDINI, AV. CIRCUNVALACIÓN, JR. TERESA DE CALCUTA, CALLE CHIRIGUANA, CALLE DANIEL ALCIDES CARRIÓN DEL P.T. DE SACHACA, RESIDENCIAL LA PEÑA, EL DORADO, EL ENSUEÑO Y AAHH CORONEL VICTOR MALDONADO DISTRITO DE SACHACA DE LA PROVINCIA DE AREQUIPA DEL DEPARTAMENTO DE AREQUIPA"



ANEXO N° 9

DECLARACIÓN JURADA DEL PERSONAL CLAVE PROPUESTO

Señores

COMITÉ DE SELECCIÓN

ADJUDICACIÓN SIMPLIFICADA N° 004-2024-MDS

Presente.-

Mediante el presente el suscrito, postor y/o Representante Legal de [CONSIGNAR EN CASO DE SER PERSONA JURÍDICA], declaro bajo juramento que la información del personal clave propuesto es el siguiente:

NOMBRES Y APELLIDOS	DOCUMENTO NACIONAL DE IDENTIDAD U OTRO ANÁLOGO	CARGO	CARRERA PROFESIONAL	N° DE FOLIO EN LA OFERTA	TIEMPO DE EXPERIENCIA ACREDITADA	N° DE FOLIO EN LA OFERTA

[CONSIGNAR CIUDAD Y FECHA]

.....
**Firma, Nombres y Apellidos del postor o
Representante legal o común, según corresponda**

Importante

*El postor debe presentar dentro de su oferta la carta de compromiso del personal clave con firma legalizada, según **Anexo N° 5**.*



MUNICIPALIDAD DISTRITAL DE SACHACA

ADJUDICACIÓN SIMPLIFICADA N° 004-2024-MDS – PRIMERA CONVOCATORIA

SERVICIO DE ELABORACIÓN DE ESTUDIO DE PRE INVERSIÓN DENOMINADO: "MEJORAMIENTO DEL SERVICIO DE MOVILIDAD URBANA EN LA CALLE FERNANDINI, AV. CIRCUNVALACIÓN, JR. TERESA DE CALCUTA, CALLE CHIRIGUANA, CALLE DANIEL ALCIDES CARRIÓN DEL P.T. DE SACHACA, RESIDENCIAL LA PEÑA, EL DORADO, EL ENSUEÑO Y AAHH CORONEL VICTOR MALDONADO DISTRITO DE SACHACA DE LA PROVINCIA DE AREQUIPA DEL DEPARTAMENTO DE AREQUIPA"



ANEXO N° 10

EXPERIENCIA DEL POSTOR EN LA ESPECIALIDAD

Señores

COMITÉ DE SELECCIÓN

ADJUDICACIÓN SIMPLIFICADA N° 004-2024-MDS

Presente.-

Mediante el presente, el suscrito detalla la siguiente EXPERIENCIA EN LA ESPECIALIDAD:

N°	CLIENTE	OBJETO DEL CONTRATO	N° CONTRATO / O/S / COMPROBANTE DE PAGO	FECHA DEL CONTRATO O CP ³⁰	FECHA DE LA CONFORMIDAD DE SER EL CASO ³¹	EXPERIENCIA PROVENIENTE ³² DE:	MONEDA	IMPORTE ³³	TIPO DE CAMBIO VENTA ³⁴	MONTO FACTURADO ACUMULADO ³⁵
1										
2										

³⁰ Se refiere a la fecha de suscripción del contrato, de la emisión de la Orden de Servicios o de cancelación del comprobante de pago, según corresponda.

³¹ Únicamente, cuando la fecha del perfeccionamiento del contrato, sea previa a los diez (10) años anteriores a la fecha de presentación de ofertas, caso en el cual el postor debe acreditar que la conformidad se emitió dentro de dicho periodo.

³² Si el titular de la experiencia no es el postor, consignar si dicha experiencia corresponde a la matriz en caso que el postor sea sucursal, o fue transmitida por reorganización societaria, debiendo acompañar la documentación sustentatoria correspondiente. Al respecto, según la Opinión N° 216-2017/DTN "Considerando que la sociedad matriz y la sucursal constituyen la misma persona jurídica, la sucursal puede acreditar como suya la experiencia de su matriz". Del mismo modo, según lo previsto en la Opinión N° 010-2013/DTN, "... en una operación de reorganización societaria que comprende tanto una fusión como una escisión, la sociedad resultante podrá acreditar como suya la experiencia de la sociedad incorporada o absorbida, que se extingue producto de la fusión; asimismo, si en virtud de la escisión se transfiere un bloque patrimonial consistente en una línea de negocio completa, la sociedad resultante podrá acreditar como suya la experiencia de la sociedad escindida, correspondiente a la línea de negocio transmitida. De esta manera, la sociedad resultante podrá emplear la experiencia transmitida, como consecuencia de la reorganización societaria antes descrita, en los futuros procesos de selección en los que participe".

³³ Se refiere al monto del contrato ejecutado incluido adicionales y reducciones, de ser el caso.

³⁴ El tipo de cambio venta debe corresponder al publicado por la SBS correspondiente a la fecha de suscripción del contrato, de la emisión de la Orden de Servicios o de cancelación del comprobante de pago, según corresponda.

³⁵ Consignar en la moneda establecida en las bases.



MUNICIPALIDAD DISTRITAL DE SACHACA

ADJUDICACIÓN SIMPLIFICADA N° 004-2024-MDS – PRIMERA CONVOCATORIA
SERVICIO DE ELABORACIÓN DE ESTUDIO DE PRE INVERSIÓN DENOMINADO: "MEJORAMIENTO DEL SERVICIO DE MOVILIDAD URBANA EN LA CALLE FERNANDINI, AV. CIRCUNVALACIÓN, JR. TERESA DE CALCUTA, CALLE CHIRIGUANA, CALLE DANIEL ALCIDES CARRIÓN DEL P.T. DE SACHACA, RESIDENCIAL LA PEÑA, EL DORADO, EL ENSUEÑO Y AAHH CORONEL VICTOR MALDONADO DISTRITO DE SACHACA DE LA PROVINCIA DE AREQUIPA DEL DEPARTAMENTO DE AREQUIPA"



Nº	CLIENTE	OBJETO DEL CONTRATO	N° CONTRATO / O/S / COMPROBANTE DE PAGO	FECHA DEL CONTRATO O CP ³⁰	FECHA DE LA CONFORMIDAD DE SER EL CASO ³¹	EXPERIENCIA PROVENIENTE ³² DE:	MONEDA	IMPORTE ³³	TIPO DE CAMBIO VENTA ³⁴	MONTO FACTURADO ACUMULADO ³⁵
3										
4										
5										
6										
7										
8										
9										
10										
...										
20										
TOTAL										

[CONSIGNAR CIUDAD Y FECHA]

.....
Firma, Nombres y Apellidos del postor o
Representante legal o común, según corresponda



MUNICIPALIDAD DISTRITAL DE SACHACA

ADJUDICACIÓN SIMPLIFICADA N° 004-2024-MDS – PRIMERA CONVOCATORIA

SERVICIO DE ELABORACIÓN DE ESTUDIO DE PRE INVERSIÓN DENOMINADO: "MEJORAMIENTO DEL SERVICIO DE MOVILIDAD URBANA EN LA CALLE FERNANDINI, AV. CIRCUNVALACIÓN, JR. TERESA DE CALCUTA, CALLE CHIRIGUANA, CALLE DANIEL ALCIDES CARRIÓN DEL P.T. DE SACHACA, RESIDENCIAL LA PEÑA, EL DORADO, EL ENSUEÑO Y AAHH CORONEL VICTOR MALDONADO DISTRITO DE SACHACA DE LA PROVINCIA DE AREQUIPA DEL DEPARTAMENTO DE AREQUIPA"



ANEXO N° 11

DECLARACIÓN JURADA (NUMERAL 49.4 DEL ARTÍCULO 49 DEL REGLAMENTO)

Señores

COMITÉ DE SELECCIÓN

ADJUDICACIÓN SIMPLIFICADA N° 004-2024-MDS

Presente.-

Mediante el presente el suscrito, postor y/o Representante Legal de [CONSIGNAR EN CASO DE SER PERSONA JURÍDICA], declaro que la experiencia que acredito de la empresa [CONSIGNAR LA DENOMINACIÓN DE LA PERSONA JURÍDICA] como consecuencia de una reorganización societaria, no se encuentra en el supuesto establecido en el numeral 49.4 del artículo 49 del Reglamento.

[CONSIGNAR CIUDAD Y FECHA]

.....
**Firma, Nombres y Apellidos del postor o
Representante legal, según corresponda**

Importante

A efectos de cautelar la veracidad de esta declaración, el postor puede verificar la información de la Relación de Proveedores Sancionados por el Tribunal de Contrataciones del Estado con Sanción Vigente en <http://portal.osce.gob.pe/mp/content/relación-de-proveedores-sancionados>.

También le asiste dicha facultad al órgano encargado de las contrataciones o al órgano de la Entidad al que se le haya asignado la función de verificación de la oferta presentada por el postor ganador de la buena pro.



MUNICIPALIDAD DISTRITAL DE SACHACA

ADJUDICACIÓN SIMPLIFICADA N° 004-2024-MDS – PRIMERA CONVOCATORIA

SERVICIO DE ELABORACIÓN DE ESTUDIO DE PRE INVERSIÓN DENOMINADO: "MEJORAMIENTO DEL SERVICIO DE MOVILIDAD URBANA EN LA CALLE FERNANDINI, AV. CIRCUNVALACIÓN, JR. TERESA DE CALCUTA, CALLE CHIRIGUANA, CALLE DANIEL ALCIDES CARRIÓN DEL P.T. DE SACHACA, RESIDENCIAL LA PEÑA, EL DORADO, EL ENSUEÑO Y AAHH CORONEL VICTOR MALDONADO DISTRITO DE SACHACA DE LA PROVINCIA DE AREQUIPA DEL DEPARTAMENTO DE AREQUIPA"



ANEXO N° 12

SOLICITUD DE BONIFICACIÓN DEL DIEZ POR CIENTO (10%) POR SERVICIOS PRESTADOS FUERA DE LA PROVINCIA DE LIMA Y CALLAO (DE SER EL CASO, SOLO PRESENTAR ESTA SOLICITUD EN EL ÍTEM)

Señores

COMITÉ DE SELECCIÓN

ADJUDICACIÓN SIMPLIFICADA N° 004-2024-MDS

Presente.-

Mediante el presente el suscrito, postor y/o Representante Legal de [CONSIGNAR EN CASO DE SER PERSONA JURÍDICA], solicito la asignación de la bonificación del diez por ciento (10%) sobre el puntaje total en [CONSIGNAR EL ÍTEM O ÍTEMES, SEGÚN CORRESPONDA, EN LOS QUE SE SOLICITA LA BONIFICACIÓN] debido a que el domicilio de mi representada se encuentra ubicado en la provincia o provincia colindante donde se ejecuta la prestación.

[CONSIGNAR CIUDAD Y FECHA]

.....
Firma, Nombres y Apellidos del postor o Representante legal, según corresponda

Importante

- Para asignar la bonificación, el órgano encargado de las contrataciones o el comité de selección, según corresponda, verifica el domicilio consignado por el postor en el Registro Nacional de Proveedores (RNP).
- Para que el postor pueda acceder a la bonificación, debe cumplir con las condiciones establecidas en el literal f) del artículo 50 del Reglamento.



MUNICIPALIDAD DISTRITAL DE SACHACA

ADJUDICACIÓN SIMPLIFICADA N° 004-2024-MDS – PRIMERA CONVOCATORIA

SERVICIO DE ELABORACIÓN DE ESTUDIO DE PRE INVERSIÓN DENOMINADO: "MEJORAMIENTO DEL SERVICIO DE MOVILIDAD URBANA EN LA CALLE FERNANDINI, AV. CIRCUVALACIÓN, JR. TERESA DE CALCUTA, CALLE CHIRIGUANA, CALLE DANIEL ALCIDES CARRIÓN DEL P.T. DE SACHACA, RESIDENCIAL LA PEÑA, EL DORADO, EL ENSUEÑO Y AAHH CORONEL VICTOR MALDONADO DISTRITO DE SACHACA DE LA PROVINCIA DE AREQUIPA DEL DEPARTAMENTO DE AREQUIPA"



Importante

Cuando se trate de consorcios, la declaración jurada es la siguiente:

ANEXO N° 12

SOLICITUD DE BONIFICACIÓN DEL DIEZ POR CIENTO (10%) POR SERVICIOS PRESTADOS FUERA DE LA PROVINCIA DE LIMA Y CALLAO (DE SER EL CASO, SOLO PRESENTAR ESTA SOLICITUD EN EL ÍTEM)

Señores

COMITÉ DE SELECCIÓN

ADJUDICACIÓN SIMPLIFICADA N° 004-2024-MDS

Presente.-

Mediante el presente el que se suscribe, [...], representante común del consorcio [CONSIGNAR EL NOMBRE DEL CONSORCIO], solicito la asignación de la bonificación del diez por ciento (10%) sobre el puntaje total en [CONSIGNAR EL ÍTEM O ÍTEMS, SEGÚN CORRESPONDA, EN LOS QUE SE SOLICITA LA BONIFICACIÓN] debido a que los domicilios de todos los integrantes del consorcio se encuentran ubicados en la provincia o provincias colindantes donde se ejecuta la prestación.

[CONSIGNAR CIUDAD Y FECHA]

.....
**Firma, Nombres y Apellidos del representante
común del consorcio**

Importante

- *Para asignar la bonificación, el órgano encargado de las contrataciones o el comité de selección, verifica el domicilio consignado de los integrantes del consorcio, en el Registro Nacional de Proveedores (RNP).*
- *Para que un consorcio pueda acceder a la bonificación, cada uno de sus integrantes debe cumplir con las condiciones establecidas en el literal f) del artículo 50 del Reglamento.*



MUNICIPALIDAD DISTRITAL DE SACHACA

ADJUDICACIÓN SIMPLIFICADA N° 004-2024-MDS – PRIMERA CONVOCATORIA

SERVICIO DE ELABORACIÓN DE ESTUDIO DE PRE INVERSIÓN DENOMINADO: "MEJORAMIENTO DEL SERVICIO DE MOVILIDAD URBANA EN LA CALLE FERNANDINI, AV. CIRCUNVALACIÓN, JR. TERESA DE CALCUTA, CALLE CHIRIGUANA, CALLE DANIEL ALCIDES CARRIÓN DEL P.T. DE SACHACA, RESIDENCIAL LA PEÑA, EL DORADO, EL ENSUEÑO Y AAHH CORONEL VICTOR MALDONADO DISTRITO DE SACHACA DE LA PROVINCIA DE AREQUIPA DEL DEPARTAMENTO DE AREQUIPA"



ANEXO N° 13

SOLICITUD DE BONIFICACIÓN DEL CINCO POR CIENTO (5%) POR TENER LA CONDICIÓN DE MICRO Y PEQUEÑA EMPRESA

Señores

COMITÉ DE SELECCIÓN

ADJUDICACIÓN SIMPLIFICADA N° 004-2024-MDS

Presente.-

Mediante el presente el suscrito, postor y/o Representante legal de [CONSIGNAR EN CASO DE SER PERSONA JURÍDICA], solicito la asignación de la bonificación del cinco por ciento (5%) sobre el puntaje total obtenido, debido a que mi representada cuenta con la condición de micro y pequeña empresa.

[CONSIGNAR CIUDAD Y FECHA]

.....
**Firma, Nombres y Apellidos del postor o
Representante legal o común, según corresponda**

Importante

- Para asignar la bonificación, el órgano encargado de las contrataciones o comité de selección, según corresponda, verifica la página web del Ministerio de Trabajo y Promoción del Empleo en la sección consulta de empresas acreditadas en el REMYPE en el link <http://www2.trabajo.gob.pe/servicios-en-linea-2-2/>.
- Para que un consorcio pueda acceder a la bonificación, cada uno de sus integrantes debe cumplir con la condición de micro y pequeña empresa.



MUNICIPALIDAD DISTRITAL DE SACHACA

ADJUDICACIÓN SIMPLIFICADA N° 004-2024-MDS – PRIMERA CONVOCATORIA

SERVICIO DE ELABORACIÓN DE ESTUDIO DE PRE INVERSIÓN DENOMINADO: "MEJORAMIENTO DEL SERVICIO DE MOVILIDAD URBANA EN LA CALLE FERNANDINI, AV. CIRCUNVALACIÓN, JR. TERESA DE CALCUTA, CALLE CHIRIGUANA, CALLE DANIEL ALCIDES CARRIÓN DEL P.T. DE SACHACA, RESIDENCIAL LA PEÑA, EL DORADO, EL ENSUEÑO Y AAHH CORONEL VICTOR MALDONADO DISTRITO DE SACHACA DE LA PROVINCIA DE AREQUIPA DEL DEPARTAMENTO DE AREQUIPA"



ANEXO N° 14

AUTORIZACIÓN DE NOTIFICACIÓN DE LA DECISIÓN DE LA ENTIDAD SOBRE LA SOLICITUD DE AMPLIACIÓN DE PLAZO MEDIANTE MEDIOS ELECTRÓNICOS DE COMUNICACIÓN

(DOCUMENTO A PRESENTAR EN EL PERFECCIONAMIENTO DEL CONTRATO)

Señores

COMITÉ DE SELECCIÓN

ADJUDICACIÓN SIMPLIFICADA N° 004-2024-MDS

Presente.-

El que se suscribe, [.....], postor adjudicado y/o Representante Legal de [CONSIGNAR EN CASO DE SER PERSONA JURÍDICA], identificado con [CONSIGNAR TIPO DE DOCUMENTO DE IDENTIDAD] N° [CONSIGNAR NÚMERO DE DOCUMENTO DE IDENTIDAD], autorizo que durante la ejecución del contrato se me notifique al correo electrónico [INDICAR EL CORREO ELECTRÓNICO] lo siguiente:

✓ Notificación de la decisión de la Entidad respecto a la solicitud de ampliación de plazo.

[CONSIGNAR CIUDAD Y FECHA]

.....
**Firma, Nombres y Apellidos del postor o
Representante legal o común, según corresponda**

Importante

La notificación de la decisión de la Entidad respecto a la solicitud de ampliación de plazo se efectúa por medios electrónicos de comunicación, siempre que se cuente con la autorización correspondiente y sea posible obtener un acuse de recibo a través del mecanismo utilizado.