

SIMBOLOGÍA UTILIZADA:

N°	Símbolo	Descripción
1	[ABC] / [.....]	La información solicitada dentro de los corchetes sombreados debe ser completada por la Entidad durante la elaboración de las bases.
2	[ABC] / [.....]	Es una indicación, o información, que deberá ser completada por la Entidad con posterioridad al otorgamiento de la buena pro para el caso específico de la elaboración de la PROFORMA DEL CONTRATO; o por los proveedores, en el caso de los ANEXOS de la oferta.
3	Importante • Abc	Se refiere a consideraciones importantes a tener en cuenta por el Órgano encargado de las contrataciones o comité de selección, según corresponda y por los proveedores.
4	Advertencia • Abc	Se refiere a advertencias a tener en cuenta por el Órgano encargado de las contrataciones o comité de selección, según corresponda y por los proveedores.
5	Importante para la Entidad • Xyz	Se refiere a consideraciones importantes a tener en cuenta por el Órgano encargado de las contrataciones o comité de selección, según corresponda y deben ser eliminadas una vez culminada la elaboración de las bases.

CARACTERÍSTICAS DEL DOCUMENTO:

Las bases estándar deben ser elaboradas en formato WORD, y deben tener las siguientes características:

N°	Características	Parámetros
1	Márgenes	Superior : 2,5 cm Inferior: 2,5 cm Izquierda: 2,5 cm Derecha: 2,5 cm
2	Fuente	Arial
3	Estilo de Fuente	Normal: Para el contenido en general Cursiva: Para el encabezado y pie de página Para las Consideraciones importantes (Ítem 3 del cuadro anterior)
4	Color de Fuente	Automático: Para el contenido en general Azul : Para las Consideraciones importantes (Ítem 3 del cuadro anterior)
5	Tamaño de Letra	16 : Para las dos primeras hojas de las Secciones General y Específica 11 : Para el nombre de los Capítulos. 10 : Para el cuerpo del documento en general 9 : Para el encabezado y pie de página 8 : Para las Notas al pie
6	Alineación	Justificado: Para el contenido en general y notas al pie. Centrada : Para la primera página, los títulos de las Secciones y nombres de los Capítulos
7	Interlineado	Sencillo
8	Espaciado	Anterior : 0 Posterior : 0
9	Subrayado	Para los nombres de las Secciones y para resaltar o hacer hincapié en algún concepto

INSTRUCCIONES DE USO:

- Una vez registrada la información solicitada dentro de los corchetes sombreados en gris, el texto deberá quedar en letra tamaño 10, con estilo normal, sin formato de negrita y sin sombread.
- La nota **IMPORTANTE** no puede ser modificada ni eliminada en la Sección General. En el caso de la Sección Específica debe seguirse la instrucción que se indica en dicha nota.

Modificadas en marzo, junio y diciembre 2019, julio 2020, julio y diciembre 2021, junio y octubre de 2022
laboradas en enero de 2019

BASES ESTÁNDAR DE ADJUDICACIÓN
SIMPLIFICADA PARA LA CONTRATACIÓN DEL
SERVICIO DE CONSULTORÍA DE OBRA

Aprobado mediante Directiva N° 001-2019-OSCE/CD



SUB DIRECCIÓN DE NORMATIVIDAD – DIRECCIÓN TÉCNICO NORMATIVA
ORGANISMO SUPERVISOR DE LAS CONTRATACIONES DEL ESTADO - OSCE

DEBER DE COLABORACIÓN

La Entidad y todo proveedor que se someta a las presentes Bases, sea como participante, postor y/o contratista, deben conducir su actuación conforme a los principios previstos en la Ley de Contrataciones del Estado.

En este contexto, se encuentran obligados a prestar su colaboración al OSCE y a la Secretaría Técnica de la Comisión de Defensa de la Libre Competencia del INDECOPI, en todo momento según corresponda a sus competencias, a fin de comunicar presuntos casos de fraude, colusión y corrupción por parte de los funcionarios y servidores de la Entidad, así como los proveedores y demás actores que participan en el proceso de contratación.

De igual forma, deben poner en conocimiento del OSCE y a la Secretaría Técnica de la Comisión de Defensa de la Libre Competencia del INDECOPI los indicios de conductas anticompetitivas que se presenten durante el proceso de contratación, en los términos del Decreto Legislativo N° 1034, "Ley de Represión de Conductas Anticompetitivas", o norma que la sustituya, así como las demás normas de la materia.

La Entidad y todo proveedor que se someta a las presentes Bases, sea como participante, postor y/o contratista del proceso de contratación deben permitir al OSCE o a la Secretaría Técnica de la Comisión de Defensa de la Libre Competencia del INDECOPI el acceso a la información referida a las contrataciones del Estado que sea requerida, prestar testimonio o absolución de posiciones que se requieran, entre otras formas de colaboración.

BASES ESTÁNDAR DE ADJUDICACIÓN SIMPLIFICADA PARA LA CONTRATACIÓN DEL SERVICIO DE CONSULTORÍA DE OBRA¹

ADJUDICACIÓN SIMPLIFICADA N° 04-2023-MDCHP-CS.

CONTRATACION DEL SERVICIO DE CONSULTORÍA DE ACTUALIZACIÓN Y ELABORACIÓN DE ESTUDIOS COMPLEMENTARIOS PARA LA OBTENCIÓN DE DOCUMENTOS DE GESTIÓN PARA LA EJECUCIÓN DEL PROYECTO DE INVERSIÓN PÚBLICA: "MEJORAMIENTO DE LOS SERVICIOS DE SALUD DEL ESTABLECIMIENTO DE SALUD ESTRATÉGICO CHAVIN DE PARIARCA DEL DISTRITO DE CHAVIN DE PARIARCA - PROVINCIA DE HUAMALIES - DEPARTAMENTO DE HUÁNUCO, CON CUI N° 2388408.

¹ Estas Bases se utilizarán para la contratación del servicio de consultoría de obra. Para tal efecto, se deberá tener en cuenta la siguiente definición:

Consultoría de obra: Servicios profesionales altamente calificados consistente en la elaboración del expediente técnico de obras, en la supervisión de la elaboración del expediente técnico de obra o en la supervisión de obras.

CAPÍTULO I
ETAPAS DEL PROCEDIMIENTO DE SELECCIÓN

1.1. REFERENCIAS

Cuando en el presente documento se mencione la palabra Ley, se entiende que se está haciendo referencia a la Ley N° 30225, Ley de Contrataciones del Estado, y cuando se mencione la palabra Reglamento, se entiende que se está haciendo referencia al Reglamento de la Ley de Contrataciones del Estado aprobado por Decreto Supremo N° 344-2018-EF.

Las referidas normas incluyen sus respectivas modificaciones, de ser el caso.

1.2. CONVOCATORIA

Se realiza a través de su publicación en el SEACE de conformidad con lo señalado en el artículo 54 del Reglamento, en la fecha señalada en el calendario del procedimiento de selección, debiendo adjuntar las bases y resumen ejecutivo.

1.3. REGISTRO DE PARTICIPANTES

El registro de participantes se realiza conforme al artículo 55 del Reglamento. En el caso de un consorcio, basta que se registre uno (1) de sus integrantes.

Importante

- Para registrarse como participante en un procedimiento de selección convocado por las Entidades del Estado Peruano, es necesario que los proveedores cuenten con inscripción vigente y estar habilitados ante el Registro Nacional de Proveedores (RNP) que administra el Organismo Supervisor de las Contrataciones del Estado (OSCE). Para obtener mayor información, se pueda ingresar a la siguiente dirección electrónica: www.rnp.gob.pe.
- Los proveedores que deseen registrar su participación deben ingresar al SEACE utilizando su Certificado SEACE (usuario y contraseña). Asimismo, deben observar las instrucciones señaladas en el documento de orientación "Guía para el registro de participantes electrónico" publicado en <https://www2.seace.gob.pe/>.
- En caso los proveedores no cuenten con inscripción vigente en el RNP y/o se encuentren inhabilitados o suspendidos para ser participantes, postores y/o contratistas, el SEACE restingirá su registro, quedando a potestad de estos intentar nuevamente registrar su participación en el procedimiento de selección en cualquier otro momento, dentro del plazo establecido para dicha etapa, siempre que haya obtenido la vigencia de su inscripción o quedado sin efecto la sanción que le impuso el Tribunal de Contrataciones del Estado.

1.4. FORMULACIÓN DE CONSULTAS Y OBSERVACIONES A LAS BASES

La formulación de consultas y observaciones a las bases se efectúa de conformidad con lo establecido en los numerales 72.1 y 72.2 del artículo 72 del Reglamento, así como el literal a) del artículo 89 del Reglamento.

Importante

SECCIÓN GENERAL

**DISPOSICIONES COMUNES DEL PROCEDIMIENTO
DE SELECCIÓN**

(ESTA SECCIÓN NO DEBE SER MODIFICADA EN NINGÚN EXTREMO. BAJO SANCIÓN DE NULIDAD)

El participante debe verificar antes de su envío, bajo su responsabilidad, que el archivo pueda ser descargado y su contenido sea legible.

Importante

Los integrantes de un consorcio no pueden presentar ofertas individuales ni conformar más de un consorcio en un procedimiento de selección, o en un determinado ítem cuando se trate de procedimientos de selección según relación de ítems.

En la apertura electrónica de la oferta técnica, el órgano encargado de las contrataciones o el comité de selección, según corresponda, verifica la presentación de lo exigido en la sección específica de las bases de conformidad con el numeral 81.2 del artículo 81 del Reglamento y determina si las ofertas responden a las características y/o requisitos y condiciones de los Términos de Referencia, detallados en la sección específica de las bases. De no cumplir con lo requerido, la oferta se considera no admitida.

1.8. CALIFICACIÓN Y EVALUACIÓN DE LAS OFERTAS

La calificación y evaluación de los postores se realiza conforme los requisitos de calificación y factores de evaluación que se indican en la sección específica de las bases.

La evaluación técnica y económica se realiza sobre la base de:

Oferta técnica : 100 puntos
Oferta económica : 100 puntos

1.8.1 CALIFICACIÓN DE LAS OFERTAS TÉCNICAS

La calificación de las ofertas técnicas se realiza conforme a lo establecido en el numeral 82.1 del artículo 82 del Reglamento.

1.8.2 EVALUACIÓN DE LAS OFERTAS TÉCNICAS

La evaluación de las ofertas técnicas se realiza conforme a lo establecido en los numerales 82.2 y 82.3 del artículo 82 del Reglamento.

1.8.3 APERTURA Y EVALUACIÓN DE OFERTAS ECONÓMICAS

El órgano encargado de las contrataciones o el comité de selección, según corresponda, evalúa las ofertas económicas y determina el puntaje total de las ofertas conforme a lo dispuesto en el artículo 83 del Reglamento así como los coeficientes de ponderación previstos en la sección específica de las bases.

Importante

En el caso de contratación de consultorías de obras a ser prestadas fuera de la provincia de Lima y Callao, cuyo valor referencial no supere los doscientos mil Soles (S/200,000.00), a solicitud del postor se asigna una bonificación equivalente al diez por ciento (10%) sobre el puntaje total obtenido por los postores con domicilio en la provincia donde prestará el servicio, o en las provincias colindantes, sean o no pertenecientes al mismo departamento

No pueden formularse consultas ni observaciones respecto del contenido de una ficha de homologación aprobada. Las consultas y observaciones que se formulen sobre el particular, se tienen como no presentadas.

1.5. ABSOLUCIÓN DE CONSULTAS, OBSERVACIONES E INTEGRACIÓN DE BASES

La absolución de consultas, observaciones e integración de las bases se realizan conforme a las disposiciones previstas en el numeral 72.4 del artículo 72 y el literal a) del artículo 89 del Reglamento.

Importante

- No se absolverán consultas y observaciones a las bases que se presenten en forma física.
- Cuando exista divergencia entre lo indicado en el pliego de absolución de consultas y observaciones y la integración de bases, prevalece lo absuelto en el referido pliego; sin perjuicio, del deslinde de responsabilidades correspondiente.

1.6. FORMA DE PRESENTACIÓN DE OFERTAS

Las ofertas se presentan conforme lo establecido en el artículo 59 y en el artículo 90 del Reglamento.

Las declaraciones juradas, formatos o formularios previstos en las bases que conforman la oferta deben estar debidamente firmados por el postor (firma manuscrita o digital, según la Ley N° 27269, Ley de Firmas y Certificados Digitales²). Los demás documentos deben ser visados por el postor. En el caso de persona jurídica, por su representante legal, apoderado o mandatario designado para dicho fin y, en el caso de persona natural, por este o su apoderado. No se acepta el pegado de la imagen de una firma o visto. Las ofertas se presentan foliadas.

Importante

- Los formularios electrónicos que se encuentran en el SEACE y que los proveedores deben llenar para presentar sus ofertas, tienen carácter de declaración jurada.
- En caso la información contenida en los documentos escaneados que conforman la oferta no coincida con lo declarado a través del SEACE, prevalece la información declarada en los documentos escaneados.
- No se tomará en cuenta las ofertas que se presenten en físico a la Entidad.

1.7. PRESENTACIÓN Y APERTURA DE OFERTAS

El participante presentará su oferta de manera electrónica a través del SEACE, desde las 00:01 horas hasta las 23:59 horas del día establecido para el efecto en el cronograma del procedimiento; adjuntando el archivo digitalizado que contenga los documentos que conforman la oferta de acuerdo a lo requerido en las bases.

² Para mayor información sobre la normativa de firmas y certificados digitales ingresar a: <https://www.indecopi.gob.pe/web/firmas-digitales/firmar-y-certificados-digitales>

MUNICIPALIDAD DISTRITAL DE CHAVIN DE PARIARCA
ADJUDICACION SIMPLIFICADA N° 004-2023-MDCHP-PRIMERA CONVOCATORIA

En caso que se haya presentado una sola oferta, el consentimiento de la buena pro se produce el mismo día de la notificación de su otorgamiento.

El consentimiento del otorgamiento de la buena pro se publica en el SEACE al día hábil siguiente de producido.

Importante

Una vez consentido el otorgamiento de la buena pro, el órgano encargado de las contrataciones o el órgano de la Entidad al que se haya asignado tal función realiza la verificación de la oferta presentada por el postor ganador de la buena pro conforme lo establecido en el numeral 64.6 del artículo 64 del Reglamento.

o región. El domicilio es el consignado en la constancia de inscripción ante el RNP³. Lo mismo aplica en el caso de procedimientos de selección por relación de ítems, cuando algún ítem no supera el monto señalado anteriormente.

1.9. SUBSANACIÓN DE LAS OFERTAS

La subsanación de las ofertas se sujeta a lo establecido en el artículo 60 del Reglamento. El plazo que se otorgue para la subsanación no puede ser inferior a un (1) día hábil.

La solicitud de subsanación se realiza de manera electrónica a través del SEACE y será remitida al correo electrónico consignado por el postor al momento de realizar su inscripción en el RNP, siendo su responsabilidad el permanente seguimiento de las notificaciones a dicho correo. La notificación de la solicitud se entiende efectuada el día de su envío al correo electrónico.

La presentación de las subsanaciones se realiza a través del SEACE. No se tomará en cuenta la subsanación que se presente en físico a la Entidad.

1.10. OTORGAMIENTO DE LA BUENA PRO

La buena pro se otorga luego de la evaluación correspondiente según lo indicado en el numeral 1.8.3 de la presente sección.

Previo al otorgamiento de la buena pro, el órgano encargado de las contrataciones o el comité de selección, según corresponda, aplica lo dispuesto en el artículo 68 del Reglamento, sobre el rechazo de las ofertas, de ser el caso.

En el supuesto de que dos (2) o más ofertas empaten, el otorgamiento de la buena pro se efectúa siguiendo estrictamente el orden señalado en el numeral 91.2 del artículo 91 del Reglamento.

El desempate mediante sorteo se realiza de manera electrónica a través del SEACE.

Definida la oferta ganadora, el órgano encargado de las contrataciones o el comité de selección, según corresponda, otorga la buena pro, mediante su publicación en el SEACE, incluyendo el cuadro comparativo y las actas debidamente motivadas de los resultados de la admisión, no admisión, calificación, descalificación, evaluación, rechazo y el otorgamiento de la buena pro.

1.11. CONSENTIMIENTO DE LA BUENA PRO

Cuando se hayan presentado dos (2) o más ofertas, el consentimiento de la buena pro se produce a los cinco (5) días hábiles siguientes de la notificación de su otorgamiento, sin que los postores hayan ejercido el derecho de interponer el recurso de apelación.

³ La constancia de inscripción electrónica se visualizará en el portal web del Registro Nacional de Proveedores: WWW.REG-RED.PE

CAPÍTULO III DEL CONTRATO

3.1. PERFECCIONAMIENTO DEL CONTRATO

Los plazos y el procedimiento para perfeccionar el contrato se realiza conforme a lo indicado en el artículo 141 del Reglamento.

Para perfeccionar el contrato, el postor ganador de la buena pro debe presentar los documentos señalados en el artículo 139 del Reglamento y los previstos en la sección específica de las bases.

3.2. GARANTÍAS

Las garantías que deben otorgar los postores y/o contratistas, según corresponda, son las de fiel cumplimiento del contrato y por los adelantos.

3.2.1. GARANTÍA DE FIEL CUMPLIMIENTO

Como requisito indispensable para perfeccionar el contrato, el postor ganador debe entregar a la Entidad la garantía de fiel cumplimiento del mismo por una suma equivalente al diez por ciento (10%) del monto del contrato original. Esta se mantiene vigente hasta el consentimiento de la liquidación final.

3.2.2. GARANTÍA DE FIEL CUMPLIMIENTO POR PRESTACIONES ACCESORIAS

En las contrataciones que conllevan la ejecución de prestaciones accesorias, tales como mantenimiento, reparación o actividades afines, se otorga una garantía adicional por una suma equivalente al diez por ciento (10%) del monto del contrato de la prestación accesorio, la misma que debe ser renovada periódicamente hasta el cumplimiento total de las obligaciones garantizadas.

Importante

En los contratos de consultorías de obras que celebren las Entidades con las micro y pequeñas empresas, estas últimas pueden otorgar como garantía de fiel cumplimiento el diez por ciento (10%) del monto del contrato, porcentaje que es retenido por la Entidad durante la primera mitad del número total de pagos a realizarse, de forma prorrateada en cada pago, con cargo a ser devuelto a la finalización del mismo, conforme lo establecen los numerales 149.4 y 149.5 del artículo 149 del Reglamento y numeral 151.2 del artículo 151 del Reglamento.

3.2.3. GARANTÍA POR ADELANTO

En caso se haya previsto en la sección específica de las bases la entrega de adelantos, el contratista debe presentar una garantía emitida por idéntico monto conforme a lo estipulado en el artículo 153 del Reglamento.

CAPÍTULO II SOLUCIÓN DE CONTROVERSIAS DURANTE EL PROCEDIMIENTO DE SELECCIÓN

2.1. RECURSO DE APELACIÓN

A través del recurso de apelación se pueden impugnar los actos dictados durante el desarrollo del procedimiento de selección hasta antes del perfeccionamiento del contrato.

El recurso de apelación se presenta ante la Entidad convocante, y es conocido y resuelto por su Titular, cuando el valor referencial sea igual o menor a cincuenta (50) UIT. Cuando el valor referencial sea mayor a dicho monto, el recurso de apelación se presenta ante y es resuelto por el Tribunal de Contrataciones del Estado.

En los procedimientos de selección según relación de ítems, el valor referencial total del procedimiento determina ante quién se presenta el recurso de apelación.

Los actos que declaren la nulidad de oficio, la cancelación del procedimiento de selección y otros actos emitidos por el Titular de la Entidad que afecten la continuidad de este, se impugnan ante el Tribunal de Contrataciones del Estado.

Importante

- Una vez otorgada la buena pro, el órgano encargado de las contrataciones o el comité de selección, según corresponda, está en la obligación de permitir el acceso de los participantes y postores al expediente de contratación, salvo la información calificada como secreta, confidencial o reservada por la normativa de la materia, a más tardar dentro del día siguiente de haberse solicitado por escrito.*
- A efectos de recoger la información de su interés, los postores pueden valerse de distintos medios, tales como: (i) la lectura y/o toma de apuntes, (ii) la captura y almacenamiento de imágenes, e incluso (iii) pueden solicitar copia de la documentación obrante en el expediente, siendo que, en este último caso, la Entidad deberá entregar dicha documentación en el menor tiempo posible, previo pago por tal concepto.*
- El recurso de apelación se presenta ante la Mesa de Partes del Tribunal o ante las oficinas desconcentradas del OSCE o en la Unidad de Trámite Documentario de la Entidad, según corresponda.*

2.2. PLAZOS DE INTERPOSICIÓN DEL RECURSO DE APELACIÓN

La apelación contra el otorgamiento de la buena pro o contra los actos dictados con anterioridad a ella se interpone dentro de los cinco (5) días hábiles siguientes de haberse notificado el otorgamiento de la buena pro.

La apelación contra los actos dictados con posterioridad al otorgamiento de la buena pro, contra la declaración de nulidad, cancelación y declaración de desierto del procedimiento, se interpone dentro de los cinco (5) días hábiles siguientes de haberse tomado conocimiento del acto que se desea impugnar.

La Entidad puede entregar adelantos directos al contratista, los que en ningún caso exceden en conjunto del treinta por ciento (30%) del monto del contrato original, siempre que ello haya sido previsto en la sección específica de las bases.

3.6. PENALIDADES

3.6.1. PENALIDAD POR MORA EN LA EJECUCIÓN DE LA PRESTACIÓN

En caso de retraso injustificado del contratista en la ejecución de las prestaciones objeto del contrato, la Entidad le aplica automáticamente una penalidad por mora por cada día de atraso, de conformidad con el artículo 162 del Reglamento.

3.6.2. OTRAS PENALIDADES

La Entidad puede establecer penalidades distintas a la mencionada en el numeral precedente, según lo previsto en el artículo 163 del Reglamento y lo indicado en la sección específica de las bases.

Estos dos tipos de penalidades se calculan en forma independiente y pueden alcanzar cada una un monto máximo equivalente al diez por ciento (10%) del monto del contrato vigente, o de ser el caso, del ítem que debió ejecutarse.

3.7. PAGOS

El pago se realiza después de ejecutada la respectiva prestación, pudiendo contemplarse pagos a cuenta, según la forma establecida en la sección específica de las bases o en el contrato.

La Entidad paga las contraprestaciones pactadas a favor del contratista dentro de los diez (10) días calendario siguientes de otorgada la conformidad de los servicios, siempre que se verifiquen las condiciones establecidas en el contrato para ello, bajo responsabilidad del funcionario competente.

La conformidad se emite en un plazo máximo de quince (15) días, bajo responsabilidad del funcionario que debe emitir la conformidad.

En el caso que se haya suscrito contrato con un consorcio, el pago se realizará de acuerdo a lo que se indique en el contrato de consorcio.

Advertencia

En caso de retraso en los pagos a cuenta o pago final por parte de la Entidad, salvo que se deba a caso fortuito o fuerza mayor, esta reconoce al contratista los intereses legales correspondientes, de conformidad con el artículo 39 de la Ley y 171 del Reglamento, debiendo repelir contra los responsables de la demora injustificada.

3.8. INCUMPLIMIENTO DEL CONTRATO

Las causales para la resolución del contrato, serán aplicadas de conformidad con el artículo 36 de la Ley y 164 del Reglamento.

3.9. DISPOSICIONES FINALES

3.3. REQUISITOS DE LAS GARANTÍAS

Las garantías que se presenten deben ser incondicionales, solidarias, irrevocables y de realización automática en el país, al solo requerimiento de la Entidad. Asimismo, deben ser emitidas por empresas que se encuentren bajo la supervisión directa de la Superintendencia de Banca, Seguros y Administradoras Privadas de Fondos de Pensiones y que cuenten con clasificación de riesgo B o superior. Asimismo, deben estar autorizadas para emitir garantías, o estar consideradas en la última lista de bancos extranjeros de primera categoría que periódicamente publica el Banco Central de Reserva del Perú.

Importante

Corresponde a la Entidad verificar que las garantías presentadas por el postor ganador de la buena pro y/o contratista cumplan con los requisitos y condiciones necesarios para su aceptación y eventual ejecución; sin perjuicio de la determinación de las responsabilidades funcionales que correspondan.

Advertencia

Los funcionarios de las Entidades no deben aceptar garantías emitidas bajo condiciones distintas a las establecidas en el presente numeral, debiendo tener en cuenta lo siguiente:

1. La clasificadora de riesgo que asigna la clasificación a la empresa que emite la garantía debe encontrarse listada en el portal web de la SBS (<http://www.sbs.gob.pe/sistema-financiero/clasificadoras-de-riesgo>).

2. Se debe identificar en la página web de la clasificadora de riesgo respectiva, cuál es la clasificación vigente de la empresa que emite la garantía, considerando la vigencia a la fecha de emisión de la garantía.

3. Para fines de lo establecido en el artículo 148 del Reglamento, la clasificación de riesgo B, incluye las clasificaciones B+ y B.

4. Si la empresa que otorga la garantía cuenta con más de una clasificación de riesgo emitida por distintas empresas listadas en el portal web de la SBS, bastará que en una de ellas cumpla con la clasificación mínima establecida en el Reglamento.

En caso exista alguna duda sobre la clasificación de riesgo asignada a la empresa emisora de la garantía, se deberá consultar a la clasificadora de riesgos respectiva.

De otro lado, además de cumplir con el requisito referido a la clasificación de riesgo, a efectos de verificar si la empresa emisora se encuentra autorizada por la SBS para emitir garantías, debe revisarse el portal web de dicha Entidad (<http://www.sbs.gob.pe/sistema-financiero/relacion-de-empresas-que-se-encontran-autorizadas-a-emitar-cartas-fianza>).

Los funcionarios competentes deben verificar la autenticidad de la garantía a través de los mecanismos establecidos (consulta web, teléfono u otros) por la empresa emisora.

3.4. EJECUCIÓN DE GARANTÍAS

La Entidad puede solicitar la ejecución de las garantías conforme a los supuestos contemplados en el artículo 155 del Reglamento.

3.5. ADELANTOS

SECCIÓN ESPECÍFICA

**CONDICIONES ESPECIALES DEL PROCEDIMIENTO DE
SELECCIÓN**

(EN ESTA SECCIÓN LA ENTIDAD DEBERÁ COMPLETAR LA INFORMACIÓN EXIGIDA, DE ACUERDO A LAS INSTRUCCIONES INDICADAS)

Todos los demás aspectos del presente procedimiento no contemplados en las bases se registrarán supletoriamente por la Ley y su Reglamento, así como por las disposiciones legales vigentes.

1.4. EXPEDIENTE DE CONTRATACIÓN

El expediente de contratación fue aprobado mediante FORMATO N°02 el 23-05-2023.

1.5. FUENTE DE FINANCIAMIENTO

RECURSOS DETERMINADOS

Importante

La fuente de financiamiento debe corresponder a aquella prevista en la Ley de Equilibrio Financiero del Presupuesto del Sector Público del año fiscal en el cual se convoca el procedimiento de selección.

1.6. SISTEMA DE CONTRATACIÓN

El presente procedimiento se rige por el sistema A SUMA ALZADA, de acuerdo con lo establecido en el expediente de contratación respectivo.

Importante

En el caso de supervisión de obras, cuando se haya previsto que las actividades comprenden la liquidación del contrato de obra, la supervisión se rige bajo el sistema de tarifas mientras que la liquidación se rige bajo el sistema a suma alzada.

1.7. ALCANCES DEL REQUERIMIENTO

El alcance de la prestación está definido en el Capítulo III de la presente sección de las bases.

1.8. PLAZO DE PRESTACIÓN DEL SERVICIO DE CONSULTORÍA DE OBRA

Los servicios de consultoría de obra materia de la presente convocatoria se prestarán en el plazo de 60 DÍAS CALENDARIOS DESPUES DE LA FIRMA DE CONTRATO en concordancia con lo establecido en el expediente de contratación.

Importante

En el caso de supervisión de obras, el plazo inicial del contrato debe estar vinculado al del contrato de la obra a ejecutar y comprender hasta la liquidación de la obra, de conformidad con el artículo 10 de la Ley.

1.9. COSTO DE REPRODUCCIÓN Y ENTREGA DE BASES

Los participantes registrados tienen el derecho de recabar un ejemplar de las bases, para cuyo efecto deben cancelar 0.20 POR HOJA en CAJA DE LA MUNICIPALIDAD DISTRITAL DE CHAVIN

Importante

El costo de entrega de un ejemplar de las bases no puede exceder el costo de su reproducción.

CAPÍTULO I
GENERALIDADES

1.1. ENTIDAD CONVOCANTE

Nombre : MUNICIPALIDAD DISTRITAL DE CHAVIN DE PARIARCA
RUC N° : 20204863769
Domicilio legal : Plaza Principal SIN – Distrito de Chavín de Paríarca
Teléfono: :
Correo electrónico: : mesadepartes.chavindepariarca@gmail.com

1.2. OBJETO DE LA CONVOCATORIA

El presente procedimiento de selección tiene por objeto la contratación del servicio de consultoría de obra CONTRATACION DEL SERVICIO DE CONSULTORIA DE ACTUALIZACIÓN Y ELABORACIÓN DE ESTUDIOS COMPLEMENTARIOS PARA LA OBTENCIÓN DE DOCUMENTOS DE GESTIÓN PARA LA EJECUCIÓN DEL PROYECTO DE INVERSIÓN PÚBLICA: "MEJORAMIENTO DE LOS SERVICIOS DE SALUD DEL ESTABLECIMIENTO DE SALUD ESTRATÉGICO CHAVIN DE PARIARCA DEL DISTRITO DE CHAVIN DE PARIARCA – PROVINCIA DE HUAMALIES – DEPARTAMENTO DE HUÁNUCO, CON CUI N° 2388408.

1.3. VALOR REFERENCIAL *

El valor referencial asciende a NOVENTA MIL CON 100/00 SOLES S/. 90,000.00, incluidos los impuestos de Ley y cualquier otro concepto que incida en el costo total del servicio de consultoría de obra. El valor referencial ha sido calculado al mes de MAYO DEL 2023.

Valor Referencial (VR)	Límites ⁵	
	Inferior	Superior
S/. 90,000.00	S/. 81,000.00	S/. 99,000.00

Importante

Las ofertas económicas no pueden exceder los límites del valor referencial de conformidad con el numeral 28.2 del artículo 28 de la Ley.

⁴ El monto del valor referencial indicado en esta sección de las bases no debe diferir del monto del valor referencial consignado en la ficha del procedimiento en el SEACE. No obstante, de existir contradicción entre estos montos, primará el monto del valor referencial indicado en las bases aprobadas.

⁵ De acuerdo a lo señalado en el artículo 48 del Reglamento, estos límites se calculan considerando dos (2) decimales. Para ello, si el límite inferior tiene más de dos decimales, se aumenta en un dígito el valor del segundo decimal; en el caso del límite superior, se considera el valor del segundo decimal sin efectuar el redondeo.

CAPÍTULO II
DEL PROCEDIMIENTO DE SELECCIÓN

2.1. CALENDARIO DEL PROCEDIMIENTO DE SELECCIÓN

Según el cronograma de la ficha de selección de la convocatoria publicada en el SEACE.

Importante

De conformidad con la vigésimosegunda Disposición Complementaria Final del Reglamento, en caso la Entidad (Ministerios y sus organismos públicos, programas o proyectos adscritos) haya difundido el requerimiento a través del SEACE siguiendo el procedimiento establecido en dicha disposición, no procede formular consultas u observaciones al requerimiento.

2.2. CONTENIDO DE LAS OFERTAS

2.2.1. OFERTA TÉCNICA

La oferta contendrá, además de un índice de documentos⁶, la siguiente documentación:

2.2.1.1. Documentación de presentación obligatoria

A. Documentos para la admisión de la oferta

a.1) Declaración jurada de datos del postor. (Anexo N° 1)

a.2) Documento que acredite la representación de quien suscribe la oferta.

En caso de persona jurídica, copia del certificado de vigencia de poder del representante legal, apoderado o mandatario designado para tal efecto.

En caso de persona natural, copia del documento nacional de identidad o documento análogo, o del certificado de vigencia de poder otorgado por persona natural, del apoderado o mandatario, según corresponda.

En el caso de consorcios, este documento debe ser presentado por cada uno de los integrantes del consorcio que suscriba la promesa de consorcio, según corresponda.

Advertencia

De acuerdo con el artículo 4 del Decreto Legislativo N° 1246, las Entidades están prohibidas de exigir a los administrados o usuarios la información que puedan obtener directamente mediante la interoperabilidad a que se refieren los artículos 2 y 3 de dicho Decreto Legislativo. En esa medida, si la Entidad es usuario de la Plataforma de Interoperabilidad del Estado – PIDE⁷ y siempre que el servicio web se encuentre activo en el Catálogo de Servicios de dicha plataforma, no corresponderá exigir el certificado de vigencia de poder y/o documento nacional de identidad.

⁶ La omisión del índice no determina la no admisión de la oferta.

⁷ Para mayor información de las Entidades usuarias y del Catálogo de Servicios de la Plataforma de Interoperabilidad del Estado – PIDE ingresar al siguiente enlace <https://www.gob.pe/interoperabilidad/>

1.10. BASE LEGAL

- Ley N° 31638, Ley de Presupuesto del Sector Público para el Año Fiscal 2023.
- Ley N° 31639, Ley de Equilibrio Financiero del Presupuesto del Sector Público del año fiscal 2023.
- Ley N° 31640, Ley de endeudamiento del sector público para el año fiscal 2023.
- Ley de Transparencia y de acceso a la Información Pública.
- Ley N° 28015, Ley de Promoción y Formalización de la Pequeña y Microempresa.

Las referidas normas incluyen sus respectivas modificaciones, de ser el caso.

El órgano encargado de las contrataciones o el comité de selección, según corresponda, no podrá exigir al postor la presentación de documentos que no hayan sido indicados en los acápites "Documentos para la admisión de la oferta", "Requisitos de calificación" y "Factores de evaluación".

2.2.2. OFERTA ECONÓMICA

La oferta económica expresada en SOLES Adjuntar obligatoriamente el Anexo N° 6.

El monto total de la oferta económica y los subtotales que lo componen deben ser expresados con dos (2) decimales. Los precios unitarios o tarifas pueden ser expresados con más de dos (2) decimales.

Importante

- El órgano encargado de las contrataciones o el comité de selección, según corresponda, declara no admitidas las ofertas que no se encuentren dentro de los límites del valor referencial previstos en el numeral 28.2 del artículo 28 de la Ley.
- La estructura de costos, se presenta para el perfeccionamiento del contrato.

2.3. DETERMINACIÓN DEL PUNTAJE TOTAL DE LAS OFERTAS

Una vez evaluadas las ofertas técnica y económica se procederá a determinar el puntaje total de las mismas.

El puntaje total de las ofertas es el promedio ponderado de ambas evaluaciones, obtenido de la aplicación de la siguiente fórmula:

$$PTPI = c_1 PT_1 + c_2 PE_i$$

Donde:

- PTPI = Puntaje total del postor i
- PT₁ = Puntaje por evaluación técnica del postor i
- PE_i = Puntaje por evaluación económica del postor i
- c₁ = Coeficiente de ponderación para la evaluación técnica.
- c₂ = Coeficiente de ponderación para la evaluación económica.

Se aplicarán las siguientes ponderaciones:

$$\begin{aligned} c_1 &= 100 \\ c_2 &= 100. \end{aligned}$$

$$\text{Donde: } c_1 + c_2 = 100$$

Incorporar a las bases o eliminar, según corresponda

2.4. REQUISITOS PARA PERFECCIONAR EL CONTRATO

El postor ganador de la buena pro debe presentar los siguientes documentos para perfeccionar el contrato:

a.3) Declaración jurada de acuerdo con el literal b) del artículo 52 del Reglamento. (Anexo N° 2)

a.4) Declaración jurada de cumplimiento de los Términos de Referencia contenidos en el numeral 3.1 del Capítulo III de la presente sección. (Anexo N° 3)

Incorporar a las bases o eliminar, según corresponda.

a.5) Declaración jurada de plazo de prestación del servicio de consultoría de obra. (Anexo N° 4).

a.6) Promesa de consorcio con firmas legalizadas, de ser el caso, en la que se consigne los integrantes, el representante común, el domicilio común y las obligaciones a las que se compromete cada uno de los integrantes del consorcio, así como el porcentaje equivalente a dichas obligaciones. (Anexo N° 5)

Importante

El órgano encargado de las contrataciones o el comité de selección, según corresponda, verifica la presentación de los documentos requeridos. De no cumplir con lo requerido, la oferta se considera no admitida.

B. Documentos para acreditar los requisitos de calificación

Incorporar en la oferta los documentos que acreditan los "Requisitos de Calificación" que se detallan en el numeral 3.2 del Capítulo III de la presente sección de las bases.

2.2.1.2. Documentación de presentación facultativa:

a) En el caso de microempresas y pequeñas empresas integradas por personas con discapacidad, o en el caso de consorcios conformados en su totalidad por estas empresas, deben presentar la constancia o certificado con el cual acredite su inscripción en el Registro de Empresas Promocionales para Personas con Discapacidad^a.

b) Incorporar en la oferta los documentos que acreditan los "Factores de Evaluación" establecidos en el Capítulo IV de la presente sección de las bases, a efectos de obtener el puntaje previsto en dicho Capítulo para cada factor.

c) Solicitud de bonificación por tener la condición de micro y pequeña empresa. (Anexo N° 11)

Advertencia

^a Dicho documento se tendrá en consideración en caso de empate, conforme a lo previsto en el artículo 91 del Reglamento.

2.6. FORMA DE PAGO

La Entidad realizará el pago de la contraprestación pactada a favor del contratista de acuerdo al término de referencia.

Para efectos del pago de las contraprestaciones ejecutadas por el contratista, la Entidad debe contar con la siguiente documentación:

Por los servicios que prestará El Consultor, LA MUNICIPALIDAD DISTRITAL DE CHAVIN DE PARIARCA se compromete a pagar el monto detallado en el ítem 10, de la siguiente manera:

N°	PAGOS	PORCENTAJE	APROBACIÓN
1	PRIMER PAGO	70%	Entregable N° 01: con opinión favorable por la Sub Gerencia de Infraestructura
2	SEGUNDO PAGO	30%	Entregable N° 02: a la remisión de documentos de gestión con los correspondientes pronunciamientos de las entidades involucradas e informe de conformidad de la Sub Gerencia de Infraestructura.

- a) Garantía de fiel cumplimiento del contrato.
- b) Garantía de fiel cumplimiento por prestaciones accesorias, de ser el caso.
- c) Contrato de consorcio con firmas legalizadas ante Notario de cada uno de los integrantes, de ser el caso.
- d) Código de cuenta interbancaria (CCI) o, en el caso de proveedores no domiciliados, el número de su cuenta bancaria y la entidad bancaria en el exterior.
- e) Copia de la vigencia del poder del representante legal de la empresa que acredite que cuenta con facultades para perfeccionar el contrato, cuando corresponda.
- f) Copia de DNI del postor en caso de persona natural, o de su representante legal en caso de persona jurídica.
- g) Domicilio para efectos de la notificación durante la ejecución del contrato.
- h) Autorización de notificación de la decisión de la Entidad sobre la solicitud de ampliación de plazo mediante medios electrónicos de comunicación⁹. (Anexo N° 12)
- i) Detalle de los precios unitarios de la oferta económica¹⁰.
- j) Estructura de costos de la oferta económica.
- k) Detalle del monto de la oferta económica de cada uno de los servicios de consultoría de obra que conforman el paquete¹¹.
- l) Copia de los diplomas que acrediten la formación académica requerida del personal clave, en caso que el grado o título profesional requerido no se encuentren publicados en el Registro Nacional de Grados Académicos y Títulos Profesionales a cargo de la de la Superintendencia Nacional de Educación Superior Universitaria – SUNEDU¹².
- m) Copia de (i) contratos y su respectiva conformidad o (ii) constancias o (iii) certificados o (iv) cualquier otra documentación que, de manera fehaciente demuestre la experiencia del personal clave.
- n) Copia de documentos que sustenten la propiedad, la posesión, el compromiso de compra venta o alquiler u otro documento que acredite la disponibilidad del requisito de calificación equipamiento estratégico. En el caso que el postor ganador sea un consorcio los documentos de acreditación de este requisito pueden estar a nombre del consorcio o de uno de sus integrantes¹³.

2.5. PERFECCIONAMIENTO DEL CONTRATO

El contrato se perfecciona con la suscripción del documento que lo contiene. Para dicho efecto el postor ganador de la buena pro, dentro del plazo previsto en el artículo 141 del Reglamento, debe presentar la documentación requerida en MESA DE PARTES DE LA MUNICIPALIDAD DISTRITAL DE CHAVIN DE PARIARCA, PLAZA DE ARMAS DE PARIARCA.

Incorporar a las bases o eliminar, según corresponda.

⁹ En tanto se implemente la funcionalidad en el SEACE, de conformidad con la Primera Disposición Complementaria Transitoria del Decreto Supremo N° 234-2022-EF.

¹⁰ Incluir solo en caso de la contratación bajo el sistema a suma alzada.

¹¹ Incluir solo en caso de contratadores por paquete.

¹² <https://enlinea.sunedu.gob.pe/>

¹³ Incluir solo en caso se haya incluido el equipamiento estratégico como requisito de calificación.

Región	Provincia	Distrito	Localidad
Huánuco	Huamallés	Chavín de Paríarca	Chavín

Por lo cual la Municipalidad distrital de Chavín de Paríarca, ha programado y gestionado recursos ante el MEF para la materialización del Expediente Técnico del proyecto: MEJORAMIENTO DE LOS SERVICIOS DE SALUD DEL ESTABLECIMIENTO DE SALUD ESTRATÉGICO CHAVIN DE PARIARCA DEL DISTRITO DE CHAVIN DE PARIARCA - PROVINCIA DE HUAMALLES - DEPARTAMENTO DE HUÁNUCO, CON CUI N° 2388408.

El expediente técnico estuvo a cargo del CONSORCIO SALUD 2021, en mérito al resultado de la buena pro del Concurso público N° 001-2021-MDCHP/CS y contrato suscrito el 13-08-2021.

2.2. ANTECEDENTES DE VIABILIDAD

El proyecto ha sido viabilizado con código Único de inversión N° 2388408, con fecha 17-04-2023 se realiza la verificación de viabilidad en aplicación a lo dispuesto en la Directiva N° 001-2019-EF/63.011 aprobado con Resolución Directoral N° 001-2019-EF/63.01 y modificado mediante Resolución Directoral N° 006-2020-EF/63.01.

4. Documento de aprobación de correspondencia del programa Arquitectónico del proyecto, con obtención de opinión favorable de DIRESA.
5. Informe Técnico Legal de los criterios de selección de terreno.
6. Actualización de factibilidad de Servicios básicos.

2. JUSTIFICACION DEL PROYECTO Y ANTECEDENTES

La MUNICIPALIDAD DISTRITAL DE CHAVIN DE PARIARCA, dentro del Plan de Inversiones del Ejercicio 2023, tiene previsto la GESTION de presupuesto para la ejecución del Proyecto "MEJORAMIENTO DE LOS SERVICIOS DE SALUD DEL ESTABLECIMIENTO DE SALUD ESTRATÉGICO CHAVIN DE PARIARCA DEL DISTRITO DE CHAVIN DE PARIARCA - PROVINCIA DE HUAMALLES - DEPARTAMENTO DE HUÁNUCO, CON CUI N° 2388408, el cual cuenta a la fecha con expediente técnico, pero **adolece de documentos complementarios que impiden la continuidad de la gestión.**

Es por ello que la municipalidad distrital de Chavín de Paríarca ha tomado la decisión de continuar y elaborar los documentos de gestión faltantes, advertidos en el acta de la reunión CRISS 2023, siendo estos:

1. Programa de Equipamiento aprobado por Diresa
2. Programa de Recursos Humanos aprobado por Diresa
3. Estudio de Media Tensión aprobado por concesionaria electro centro.
4. Documento de aprobación de correspondencia del programa Arquitectónico del proyecto, con obtención de opinión favorable de DIRESA.
5. Informe Técnico Legal de los criterios de selección de terreno.
6. Actualización de factibilidad de Servicios básicos.
7. Actualización de costos del Expediente Técnico definitivo.

2.1. ANTECEDENTES

El estado, dentro del marco de lucha contra la pobreza y a través de sus diversas instituciones, tiene como objetivo implementar proyectos de infraestructura no solo educativo sino también en Salud, a efectos de elevar el nivel de Salud y calidad de vida de la población en las diversas zonas del país. Este propósito debe alcanzarse, especialmente, en el Establecimientos de Salud estratégico:

Para revertir esta situación no solo se requiere la integración de todos los subsectores de salud, sino también es necesario el fortalecimiento de cada una de ellas, de tal forma que la población tenga mayor acceso en calidad y cobertura a servicios de salud en sus diversos niveles de atención, existen serias deficiencias en cuanto a la Oportunidad, Eficacia, Integralidad, Accesibilidad, Seguridad que incide en la satisfacción de los usuarios.

La oportunidad se refiere a la respuesta a una necesidad de salud en un tiempo que implique menor riesgo y mayor beneficio para la población, en la actualidad se ha visto que los tiempos de espera son extremadamente altos, teniendo como ejemplo, que el paciente para ser atendido en CRED espera en muchos casos más de una hora luego de haber registrado su consulta de atención.

Sobre la Eficacia con la que se brinda el servicio de salud existen deficiencias en cuanto al manejo adecuado de los procedimientos en la gestión y prestación de servicios de salud a consecuencia de las diversas limitaciones del personal en cuanto a sus competencias asociado, lo cual también se asocia a la falta de ambientes que brinden a los prestadores de salud la comodidad necesaria para realizar su labor y a los pacientes para recibirla.

Las disposiciones del sector priorizan la integralidad en la atención de servicios de salud, cuyas acciones están dirigidas a la persona, su familia, la comunidad y el ambiente en un proceso que contiene los momentos de promoción de la salud, prevención, recuperación y rehabilitación de la salud; las mismas que se ven afectadas a consecuencia principalmente de las inadecuadas condiciones en las que se encuentra la infraestructura que carece de ambientes funcionales y suficientes que permitan una atención de salud en condiciones de comodidad y privacidad.

La MUNICIPALIDAD DISTRITAL DE CHAVIN DE PARIARCA, dentro de sus funciones de organizar y conducir la gestión de acuerdo a sus competencia exclusivas, compartidas y delegadas, en el marco de las políticas nacionales, sectoriales, para contribuir al desarrollo integral y

2.3 OBJETIVOS DEL PROYECTO Y JUSTIFICACION

OBJETIVO PRINCIPAL

El objetivo principal del presente proyecto es mejorar y lograr una adecuada infraestructura de salud al establecimiento estratégico de Chavín de Paríarca.

OBJETIVOS ESPECIFICOS

Dotar de un adecuado equipamiento para el desarrollo de las actividades referidas a la salud de las personas que se atienden a diario en este establecimiento de salud.

Mejorar la Infraestructura existente tomando en cuenta la norma técnica que comprende este nivel a fin de beneficiar a los cientos de usuarios que prestan este servicio, así como a las futuras generaciones.

JUSTIFICACION

La propuesta para la elaboración del estudio a nivel de expediente técnico, nace como respuesta ante los reiterados pedidos de la población de Chavín de Paríarca, debidamente representados por sus autoridades ante la Municipalidad Distrital de Chavín de Paríarca para solucionar así los problemas de Salud.

Las necesidades de acceso a adecuados servicios de salud de los pobladores de la zona han obligado a los mismos a la búsqueda constante de soluciones a la problemática actual, por lo que su participación activa se ha traducido en una serie de demandas para recibir una mejor atención salud, frente al incremento de los riesgos de salud en la población que son afectados por diversas enfermedades que en muchos casos pueden ser fácilmente prevenibles.

Ubicación Geográfica:

Este: 305699.588 E
Norte: 8957693.740 N
Altitud: 3362 m.s.n.m

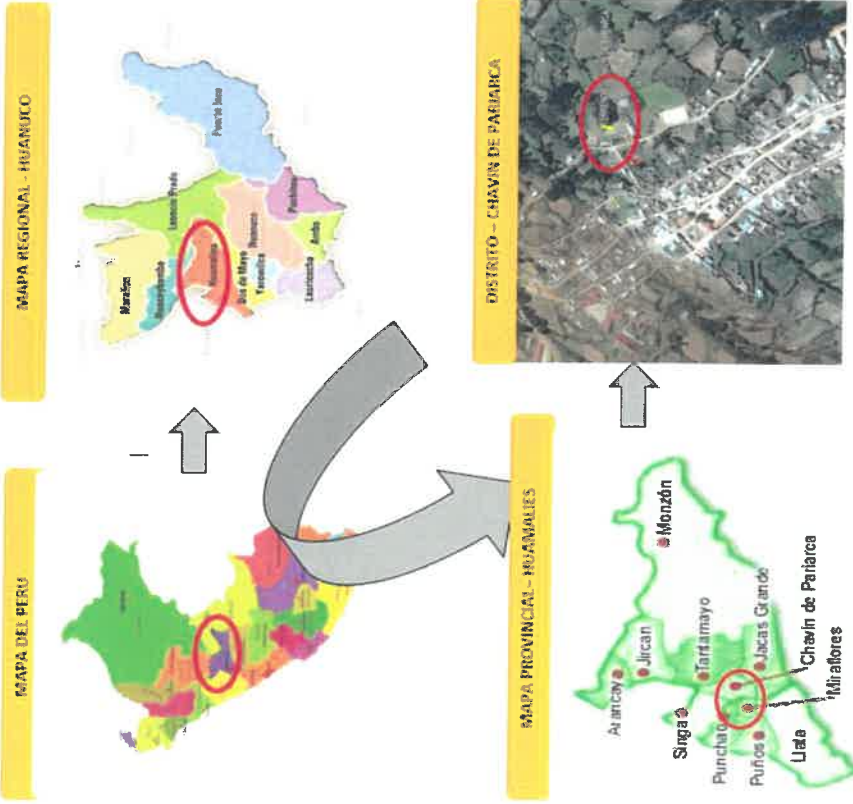

sostenible de su localidad, tiene la responsabilidad de gestionar y viabilizar la ejecución de proyectos y/u obras de interés prioritario del Distrito, generando la posibilidad de contar con la infraestructura social, económica y productiva que permita reducir los índices de pobreza existente.

2.4 UBICACION GEOGRAFICA Y POLITICA

La localidad de Chavín de Paríarca pertenece geográfica y políticamente al distrito de Chavín de Paríarca, provincia de Huamálles, departamento de Huánuco, el área de estudio se encuentra situada al este con el distrito de Tarma departamento de Huánuco que corresponde a la región sierra del mismo, se encuentra en la zona rural del Distrito de Singa al noreste del Departamento de Ancash, está del lado derecho de la loza deportiva del distrito, el acceso a la localidad es por distintos tipos de vía y ruta, su área de influencia se encuentra dentro del distrito de Chavín de paríarca; todas en marcadas en la Provincia de Huamálles, Departamento de Huánuco, la localidad de Chavín de paríarca es de topografía accidentado con pendiente suave a sus alrededores y de pendiente llana en la parte central del poblado, por el lado noroeste el área en estudio colinda con el departamento de Ancash, por el lado sur con provincia de Dos de Mayo, por el lado este con el distrito de Monzón y del lado oeste con el Distrito de Llaña; la localidad presenta poca vegetación a sus alrededores debido a sus condiciones climáticas secas.

La ubicación del área de estudio políticamente y geográficamente se describe de la siguiente manera:

Ubicación Política:

Localidad : Chavín de Paríarca
Distrito : Chavín de Paríarca
Provincia: Huamálles
Departamento: Huánuco



TINGO CHICO – CHAVIN DE PARIARCA

La distancia entre el distrito de Tingo Chico y el distrito de Chavín de Paríarca es de aproximadamente 36 km. El tiempo estimado de la ruta entre ambos es de aproximadamente 1h 23 min con automóvil.

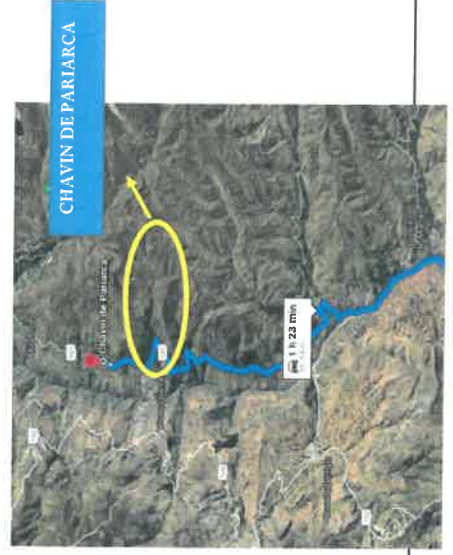

2.5 VIAS DE ACCESO

LIMA – HUANUCO

Existe una distancia aproximada de 419 km en automóvil, siguiendo por la ruta de Carretera Central(3N): Lima – Ate – Matucana – San Mateo – La Oroya – Cerro de Pasco – Ambo – Huánuco de recorrido en un tiempo aproximado de 9h:24 min y vía aérea en un tiempo aproximado de 1 Hrs.

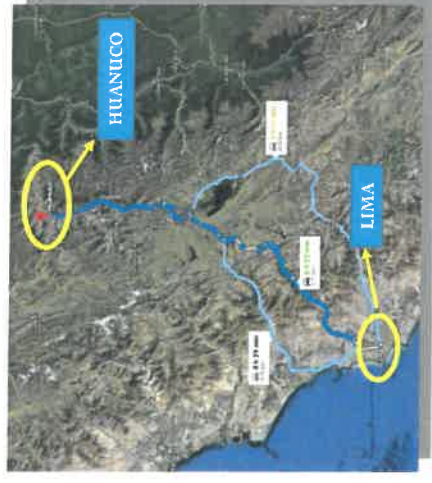

HUANUCO – TINGO CHICO

La distancia entre la provincia de Huánuco y el distrito de Tingo Chico es de 108 km. El tiempo estimado de la ruta entre ambos es de aproximadamente 3h 55 min con automóvil.

II. TERMINOS DE REFERENCIA ESPECIFICOS.

2.1. DENOMINACIÓN DE LA CONTRATACIÓN

Contratación de Servicios de Consultoría para: **ACTUALIZACIÓN Y ELABORACIÓN DE ESTUDIOS COMPLEMENTARIOS PARA LA OBTENCIÓN DE DOCUMENTOS DE GESTIÓN PARA LA EJECUCIÓN DEL PROYECTO DE INVERSIÓN PÚBLICA: "MEJORAMIENTO DE LOS SERVICIOS DE SALUD DEL ESTABLECIMIENTO DE SALUD ESTRATÉGICO CHAVIN DE PARIARCA DEL DISTRITO DE CHAVIN DE PARIARCA - PROVINCIA DE HUAMALIES - DEPARTAMENTO DE HUÁNUCO, CON CUI N° 2388408.**

2.2. MARCO NORMATIVO

- Ley N° 26842 – "Ley General de Salud".
- Ley N° 27657 – "Ley del Ministerio de Salud".
- Ley N° 29344 – "Ley Marco de Aseguramiento Universal en Salud".
- Decreto Legislativo N°1252 "Sistema Nacional de Programación Multianual y Gestión de Inversiones" y su Reglamento, aprobado por D.S. 027-2017-EF y posteriores modificaciones.
- Ley N°30225 – Ley de Contrataciones del Estado y su Reglamento, aprobado por D.S. N° 350-2015-EF, modificados por D.L. N° 1341 y D.S. N° 056-2017-EF, respectivamente y posteriores modificaciones y sus modificaciones.
- Ley N° 27209, Ley de Gestión Presupuestaria del Estado.
- Ley N° 27444, Ley de Procedimiento Administrativo General.
- Ley N° 26572, Ley General de Arbitraje.
- Ley N° 29973 – "Ley General de la Persona con Discapacidad", y su Reglamento, aprobado con D.S. N° 002-2014-MIMP
- Decreto Supremo N° 013-2006-SA, que aprueba el "Reglamento de Establecimientos de salud y Servicios Médicos de Apoyo".
- Decreto Supremo N° 284-2018-EF, N° 1252, Decreto Legislativo que crea el Sistema Nacional de Programación Multianual y Gestión de Inversiones.
- Reglamento Nacional de Edificaciones – RNE.
- Decreto Supremo que modifica la Norma Técnica E.030 "Diseño Sísmico resistente" del Reglamento Nacional de Edificaciones, aprobada por Decreto Supremo N° 011-2006-Vivienda, modificada con Decreto Supremo N° 002-2014-Vivienda.
- Decreto Supremo N° 009-2009-MINAM que aprueba las Medidas de

TINGO CHICO

CUADRO: PRINCIPALES VIAS DE ACCESO

TRAMO	DISTANCIA (KM)	TIEMPO (Hora)	MEDIO DE TRANSPORTE	TIPO DE CARRETERA	ESTADO
Lima - Huánuco	419 Km	9 h:24 min	Camioneta	Carretera asfaltada	Buen Estado
Huánuco – Tingo Chico	108 Km	3h: 56 min	Camioneta	Carretera asfaltada - afirmada	Buen Estado
Tingo Chico – Chavín de Paríarca	36.3 Km	1h: 23 min	Camioneta	Carretera afirmada	Buen Estado

Salud de la Unidad Productora de Servicios de Diagnóstico por Imágenes".

- Resolución Ministerial 175-2011/MINSA, que aprueba las "Definiciones operacionales y criterios de Programación de los Programas Estratégicos: Articulación Nutricional, Salud Materno Neonatal, Enfermedades Metabólicas y Zoonosis, Enfermedades No Transmisibles, Prevención y Control de la Tuberculosis y VIH-SIDA y Prevención y Control del Cáncer" y la versión electrónica de la matriz de la "Estructura de Costos de los Programas Estratégicos: Articulación Nutricional, Salud Materno Neonatal, Enfermedades Metabólicas y Zoonosis, Enfermedades No Transmisibles, Prevención y Control del Cáncer"
- Resolución Ministerial N° 464-2011/MINSA Documento Técnico del Modelo de Atención Integral en Salud Basado en Familia en Comunidad, aprobado mediante, que define los paquetes de atención integral de salud por ciclos de vida y de la familia.
- Resolución Ministerial N°527-2011/MINSA "Guía Técnica para la Evaluación de la Satisfacción del Usuario Externo en los Establecimientos de salud y Servicios -Médicos de Apoyo" del Ministerio de Salud
- Resolución Ministerial N° 546-2011/MINSA, aprueba NTS N° 021-MINSA/DGSP-V.03 Norma Técnica de Salud Categorías de Establecimientos del Sector Salud.
- Resolución Ministerial N° 361-2011/MINSA, aprueba Guía técnica para la psicoprofilaxis obstétrica y estimulación prenatal
- Resolución Ministerial N° 052-2012-MINAM, aprueba la Directiva para la Concordancia entre el Sistema Nacional de Evaluación del Impacto Ambiental (SEIA) y el Sistema Nacional de Inversión Pública (SNIP).
- Resolución Ministerial N°554-2012, aprueban norma técnica de Salud N° 096-MINSA/DIGESA-V.01, Norma Técnica de Salud: Gestión y Manejo de Residuos Sólidos en Establecimientos de salud y Servicios Médicos de Apoyo.
- Resolución Ministerial N°632-2012/MINSA, que aprueba el "Listado Nacional de Establecimiento de Salud Estratégicos en el Marco de las Redes de los Servicios de Salud", Resolución Ministerial N°997-2012/MINSA, que modifica el Listado y sus modificatorias.
- Resolución Ministerial N° 853-2012/MINSA, que aprueba la Directiva Sanitaria N° 001-MINSA/DGSP-V.02 "Directiva Sanitaria para la Evaluación de las Funciones Obstétricas y Neonatales en los Establecimientos de salud".
- Resolución Ministerial N° 371-2012/MINSA Proyecto de "Norma Técnica de Salud de los Establecimientos de salud que realizan Cirugía Ambulatoria y/o Cirugía de Corta Estancia".
- Resolución Ministerial N° 853-2012/MINSA, aprueba la Directiva Sanitaria N° 001-MINSA/DGSP-V.02 Directiva Sanitaria para la Evaluación de las Funciones Obstétricas y Neonatales en los Establecimientos de salud.
- Resolución Ministerial N° 076-2014/MINSA, aprobar la Guía Técnica para la Categorización de Establecimientos del Sector Salud.

Ecoeficiencia para el Sector Público, y su modificatoria aprobada mediante el Decreto Supremo N° 011-2010- MINAM.

- Decreto Supremo N° 009-2010-SA, que aprueba la Política Nacional de Hospitales Seguros frente a los desastres.
- Resolución Ministerial N° 668-2004/MINSA, que aprueba el documento "Guías Nacionales de Atención Integral de la Salud Sexual y Reproductiva"
- Resolución Ministerial N° 751-2004/MINSA, que aprueba la Norma Técnica del Sistema de Referencia y Contra referencia de los establecimientos del Ministerio de Salud.
- Resolución Ministerial N° 335-2005/MINSA, que aprueba los "Estándares mínimos de seguridad para construcción, ampliación, rehabilitación, remodelación y mitigación de riesgos en los establecimientos de salud y servicios médicos de apoyo"
- Resolución Ministerial N° 511-2005/MINSA, que aprueba las Guías de Práctica Clínica en Emergencia en Pediatría.
- Resolución Ministerial N° 291-2006/MINSA, que aprueba las Guías de Práctica Clínica para la Atención de las Patologías más frecuentes y Cuidados Esenciales en la Niña (a).
- Resolución Ministerial N° 292-2006/MINSA, que aprueba la Norma Técnica de Salud para la Atención Integral de salud de la Niña y el Niño.
- Resolución Ministerial N° 597-2006 que aprueba la NTS N° 022-MINSA/DGSP-V.02. Norma Técnica de Salud de Gestión de la Historia Clínica
- Resolución Ministerial N° 695-2006/ MINSA, que aprueba la Guía Técnica: Guías de Práctica Clínica para la Atención de las Emergencias Obstétricas según Nivel de Capacidad Resolutiva y sus 10 Anexos.
- Resolución Ministerial N°142-2007/MINSA, Documento Técnico: "Estándares e Indicadores de Calidad en la Atención Materna y Perinatal en los Establecimientos que cumplen con Funciones Obstétricas y Neonatales.
- Resolución Ministerial N° 335-2008/MINSA, que aprueba la "Norma Técnica de Salud para la Profilaxis de la Transmisión Madre Niño del VIH y la Sífilis Congénita"
- Resolución Ministerial N° 365-2008/MINSA, que aprueba la NTS N° 067-MINSA/DGSP-V.01: "Norma Técnica de Salud en Telesalud"
- Resolución Ministerial N° 627-2008/MINSA, que aprueba la NTS N° 072-MINSA/DGSP-V.01: "Norma Técnica de Salud de la Unidad Productora de Servicios de Patología Clínica"
- Resolución Ministerial N° 207-2009/MINSA, que aprueba el Documento Técnico: "Plan Estratégico Nacional para la Reducción de la Mortalidad Materna y Perinatal 2009-2015".
- Resolución Ministerial N° 308-2009/MINSA, que aprueba la NTS N° 079-MINSA/DGSP-V.01: "Norma Técnica de Salud de la Unidad Productora de Servicios de Medicina de Rehabilitación"
- Resolución Ministerial N° 217-2010/MINSA Proyecto de "Norma Técnica de

Alcaldía N° 006-2022-MDCHP/A.

- El 02-03-2023 se lleva a cabo el primer Comité Regional Intergubernamental de inversiones en salud – CRIIS Gobierno Regional de Huánuco, donde se suscribe el acta de acuerdo N° 01-2023, en el anexo 2: Inversiones que requiere cumplir con pautas aprobadas por el sector, se cita el proyecto de inversión: MEJORAMIENTO DE LOS SERVICIOS DE SALUD DEL ESTABLECIMIENTO DE SALUD ESTRATÉGICO CHAVIN DE PARIARCA DEL DISTRITO DE CHAVIN DE PARIARCA - PROVINCIA DE HUAMALIES - DEPARTAMENTO DE HUÁNUCO, CON CUI N° 2388408, donde se determina que FALTAN DOCUMENTOS para la continuidad de su gestión y no será posible de asignación de recursos hasta que se subsanen.

2.4. OBJETIVO DE LA CONTRATACIÓN

OBJETIVO GENERAL: Contratación del Servicios de Consultoría para: **ACTUALIZACIÓN Y ELABORACIÓN DE ESTUDIOS COMPLEMENTARIOS PARA LA OBTENCIÓN DE DOCUMENTOS DE GESTIÓN PARA LA EJECUCIÓN DEL PROYECTO DE INVERSIÓN PÚBLICA: "MEJORAMIENTO DE LOS SERVICIOS DE SALUD DEL ESTABLECIMIENTO DE SALUD ESTRATÉGICO CHAVIN DE PARIARCA DEL DISTRITO DE CHAVIN DE PARIARCA - PROVINCIA DE HUAMALIES - DEPARTAMENTO DE HUÁNUCO, CON CUI N° 2388408."**

OBJETIVO ESPECÍFICO:

El consultor debe elaborar y gestionar su aprobación ante las entidades perfitentes de los siguientes estudios o expedientes complementarios:

1. Programa de Equipamiento aprobado por Diresa
2. Programa de Recursos Humanos aprobado por Diresa
3. Estudio de Media Tensión aprobado por el concesionario del servicio de suministro eléctrico.
4. Documento de aprobación de correspondencia del programa Arquitectónico del proyecto, con obtención de opinión favorable de DIRESA.

- Resolución Ministerial N° 099-2014/MINSA, aprobar la Directiva Administrativa N° 197-MINSA/DGSP-V.01, Directiva Administrativa que establece la Cartera de Servicios de Salud.
- Resolución Ministerial N° 437-2014/MINSA, aprueba Guía Técnica para la metodología de estimación de las brechas de recursos humanos en salud para los servicios asistenciales del segundo y tercer nivel de atención.
- Resolución Ministerial N° 442-2014/MINSA, aprueba Directiva Administrativa N° 199-MINSA/DGSP-V.01, Directiva Administrativa que establece el listado de valores referenciales del volumen de producción optimizada de los servicios de salud para la formulación de los proyectos de inversión pública.
- Resolución Ministerial N° 045-2015, aprueba Norma Técnica de Salud NTS N° 113-MINSA/DGIEM-V.01 "Infraestructura y Equipamiento de los Establecimientos de salud de Primer Nivel de Atención.
- Resolución Directoral N°003-2013/63.1, aprueban lineamientos básicos para la formulación de proyectos de inversión pública con enfoque territorial.
- Decreto Legislativo N° 1157, que aprueba la Modernización de la Gestión de la Inversión Pública en salud.
- Resolución Jefatural N° 086-2014-CENEPRED/J que aprueba el Manual para la ejecución de las Inspecciones Técnicas de Seguridad en Edificaciones (ITSE).
- Resolución Jefatural N° 112-2014-CENEPRED/J que aprueba el Manual para la Evaluación de riesgos ocasionados por fenómenos naturales.
- Demás normas técnicas o parámetros internacionales para unidades y/o servicios hospitalarios que no tienen referente nacional adecuado y/o necesita perfeccionarse, vigentes y sus modificatorias.
- Resolución Directoral N° 001-2019-EF/63.01; Aprueban la Directiva N° 001-2019-EF/63.01, Directiva General del Sistema Nacional de Programación Multianual y Gestión de Inversiones
- Reglamento del Decreto Legislativo N°1157 que aprueba los mecanismos e instrumentos de coordinación a nivel sectorial e intergubernamental, para el planeamiento, priorización, y seguimiento de la expansión y sostenimiento de la oferta de servicios de salud, conforme a lo dispuesto en el Decreto Legislativo N° 1157, que aprueba la Modernización de la Gestión de la Inversión Pública en Salud.

En ningún caso el contenido de estos términos de referencia es limitativos y reemplazan el conocimiento del Consultor, quien será responsable de la calidad de los estudios encomendados.

2.3. ANTECEDENTES

- El 06-01-2022 se aprueba el expediente técnico con Resolución de

El Consultor será directamente responsable de la calidad de los servicios que preste y de la idoneidad del personal a su cargo, así como del cumplimiento de la programación, logro oportuno de las metas previstas y adopción de las previsiones necesarias para el fiel cumplimiento del Contrato.

Para fines del servicio, el Consultor dispondrá de una organización de profesionales, técnicos, administrativos y personal de apoyo, los cuales contarán con todas las instalaciones necesarias, medios de transporte y comunicación para cumplir eficientemente sus obligaciones.

➤ **Revisión y Evaluación de Antecedentes**

El CONSULTOR para la preparación de su propuesta, deberá revisar y evaluar todos los antecedentes que LA ENTIDAD ponga a su disposición.

2.7. CONTENIDO DE LOS ESTUDIOS.

EL CONSULTOR debe elaborar según los requerimientos y contenidos de los entes revisores, los cuales darán su conformidad a través de la emisión de documentos de gestión que son los que finalmente perseguimos con el presente requerimiento de contratación.

Los estudios Complementarios objeto del presente son los siguientes:

1. Expediente del Programa de Equipamiento aprobado por Diresa
2. Expediente del Programa de Recursos Humanos aprobado por Diresa
3. Estudio de Media Tensión aprobado por el concesionario del servicio de suministro eléctrico.
4. Documento de aprobación de correspondencia del programa Arquitectónico del proyecto, con obtención de opinión favorable de DIRESA.
5. Informe Técnico Legal de los criterios de selección de terreno.
6. Actualización de costos del Expediente Técnico definitivo.

2.8. REQUERIMIENTOS MINIMOS DEL CONSULTOR

Los requerimientos mínimos que deben cumplir el Consultor que asuma a ejecutar la consultoría son.

5. Informe Técnico Legal de los criterios de selección de terreno.
6. Actualización de costos del Expediente Técnico definitivo.

2.5. FINALIDAD PÚBLICA

Los estudios complementarios del presente requerimiento de consultoría, tiene por finalidad que el proyecto con CUI N° 2388408, tenga completo todos los documentos de gestión y de esta manera garantizar la gestión para la asignación de presupuesto y la materialización del proyecto a favor de la salud de toda la población.

2.6. ALCANCES PARA LA ELABORACION DEL SERVICIO

El consultor dispondrá de los archivos del expediente técnico, para que en función de ello pueda subsanar y completar todos los documentos de gestión.

El Consultor para la ACTUALIZACIÓN Y ELABORACIÓN DE ESTUDIOS COMPLEMENTARIOS PARA LA OBTENCIÓN DE DOCUMENTOS DE GESTIÓN PARA LA EJECUCIÓN DEL PROYECTO DE INVERSIÓN PÚBLICA: "MEJORAMIENTO DE LOS SERVICIOS DE SALUD DEL ESTABLECIMIENTO DE SALUD ESTRATÉGICO CHAVIN DE PARIARCA DEL DISTRITO DE CHAVIN DE PARIARCA - PROVINCIA DE HUAMALIES - DEPARTAMENTO DE HUÁNUCO, CON CUI N° 2388408, para garantizar el éxito de la gestión del proyecto, se enmarcará principalmente en las siguientes normas legales:

- ✓ NTS N° 021-MINSA/DGSP V.03, Norma técnica de Salud Categoría de establecimiento del sector Salud
- ✓ NTS-113-MINSA/DGIEM-V.01, Infraestructura y equipamiento de los servicios de Salud del primer nivel de atención
- ✓ Decreto Legislativo N° 1157 de fecha 06 de diciembre de 2013 que aprueba la modernización de la gestión de la inversión Pública en Salud.
- ✓ Oficio N° 1797-2021-OGPPM-OPMI/MINSA, aprobación de los "Pautas para el registro del Sistema Técnico de las inversiones del Sector Salud en el Banco de Inversiones" del Ministerio de Economía y Finanzas.

- La consultoría deberá cumplir con los productos requeridos según Términos de Referencia, deberá realizar trabajo de campo y de gabinete.
- Para el trabajo de campo los profesionales deberán realizar la visita de in situ para recabar información para la elaboración de los estudios complementarios.
- Para su sustento de visita de campo se debe adjuntar panel fotográfico del proceso de los trabajos realizados.
- La consultoría deberá mantener comunicación y coordinación permanente con la Unidad Ejecutora de Inversiones de la Municipalidad Distrital de Chavín de Paríarca
- El profesional contratado para la elaboración del estudio, serán responsables del estudio hasta la aprobación y/o rechazo del estudio sin ningún pago adicional. Así mismo será responsable de la calidad del estudio los siguientes 02 años posteriores de su aprobación.

2.12. RECURSOS A SER PREVISTOS POR EL CONSULTOR

Recursos humanos mínimos requeridos:

a) PERSONAL PROFESIONAL

- Jefe de proyecto

Arquitecto o Ingeniero Civil, colegiado y habilitado, con un mínimo de cinco (05) años de experiencia en el ejercicio de la profesión, acreditado con copia de título y diploma de colegiatura; así como haber participado en la elaboración de al menos 02 estudios definitivos de centros de salud como jefe de Proyecto de categoría superior a 1-3, en los últimos cinco años.

- Especialista en Recursos Humanos

Economista, Arquitecto o Ingeniero Civil, colegiado y habilitado, con un mínimo de cinco (05) años de experiencia en el ejercicio de la profesión, acreditado con copia de título y diploma de colegiatura; así como haber participado en la elaboración de al menos 02 estudios definitivos de centros de salud como Especialista en Recursos Humanos, en centros de salud de categoría superior a 1-3, en los últimos cinco años.

- Especialista en Programa de Equipamiento

Médico, Arquitecto o Ingeniero Civil, colegiado y habilitado, con un mínimo de cinco (05) años de experiencia en el ejercicio de la profesión, acreditado con copia de título y diploma de colegiatura; así como haber participado en la elaboración de al

- a) Persona natural o jurídica que cuente con la inscripción vigente en el Registro Nacional de Proveedores (RNP) Consultor de Obras en la especialidad de edificaciones y afines categoría C.
- b) Haber realizado mínimo 02 servicios de consultoría en expediente técnico definitivo de proyectos de infraestructura de salud superiores a categoría 1-3.
- c) Que presente un compromiso legalizado para la culminación de los estudios y trámites para cumplir todos los documentos de gestión hasta su aprobación, así como su predisposición a subsanar observaciones hasta por un periodo de 03 años mínimo a partir de la aprobación, pudiendo ser este último por actualización de norma o requerimiento excepcional de las entidades gubernamentales, bajo sanción penal y administrativa en caso de incumplimiento, en el marco de la gestión de riesgos del presente servicio.
- d) Acreditar experiencia en obras similares por un valor de 2.5 veces el valor referencial.

Durante la vigencia del contrato, el consultor deberá mantener activa una dirección de correo electrónico.

2.9. Condiciones de los consorcios

De conformidad con el numeral 49.5 del artículo 49 del Reglamento, el área usuaria puede incluir lo siguiente:

- 1) El número máximo de consorciados es de 02 dos.
- 2) El porcentaje mínimo de participación de cada consorciado es de mayor a 40%.
- 3) El porcentaje mínimo de participación en la ejecución del contrato, para el integrante del consorcio que acredite mayor experiencia, es de mayor a 55%.

2.10. UBICACIÓN DEL TERRENO O PREDIO.

- Departamento : Huánuco
- Provincia : Huamantla
- Distrito : Chavín de Paríarca
- Localidad : Chavín de Paríarca

2.11. ACTIVIDADES

Las características de los profesionales son:

N°	ESPECIALIDAD	PROFESIÓN REQUERIDA	CANT.
Profesionales del Equipo Técnico del Estudio (Equipo Clave)			
1	Jefe de proyecto	Arquitecto o Ingeniero Civil, colegiado y habilitado	1
2	Especialista en Recursos Humanos	Economista, Arquitecto o Ingeniero Civil,	1
3	Especialista en Programa de Equipamiento	Médico, Arquitecto o Ingeniero Civil, colegiado y habilitado	1
4	Especialista en Instalaciones eléctricas	Ing. Eléctrico, electro mecánico o Ingeniero Civil	1
5	Especialista en Costos, Presupuesto y Programación	Ing. Civil colegiado y habilitado	1

menos 02 estudios definitivos de centros de salud como Especialista en Programa de Equipamiento, en centros de salud de categoría superior a I-3, en los últimos cinco años.

- Especialista en Instalaciones eléctricas.

Ing. Eléctrico, electro mecánico o Ingeniero Civil, colegiado y habilitado, con un mínimo de cinco (05) años de experiencia en el ejercicio de la profesión, acreditado con copia de título y diploma de colegiatura; así como haber participado en la elaboración de al menos 02 estudios definitivos de centros de salud como Especialista en Instalaciones eléctricas, en centros de salud de categoría superior a I-3, en los últimos cinco años.

- Especialista en Costos, Presupuesto y programación.

Ingeniero Civil, colegiado y habilitado, con un mínimo de cinco (05) años de experiencia en el ejercicio de la profesión, acreditado con copia de título y diploma de colegiatura; así como haber participado en la elaboración de al menos 02 estudios definitivos de centros de salud como Especialista en Costos, presupuesto y programación, en centros de salud de categoría superior a I-3, en los últimos cinco años.

2.13. REQUERIMIENTOS DEL CONSULTOR Y DE SU PERSONAL.

Para la elaboración de los estudios requeridos para la obtención de documentos para la gestión del proyecto, estará conformado por un equipo técnico de profesionales los cuales debe acreditar con copia simple de contratos, certificados y/o constancias de trabajo realizado de consultoría según el servicio a contratar.

Los profesionales que conforman el equipo técnico deben asumir el compromiso cabal hasta la culminación de su trabajo, es decir, estas deben de ser aprobados por la entidad gubernamental donde se gestionará su revisión, opinión y aprobación, para tal fin deben de presentar documento de compromiso firmado similar al ítem "c", de los requerimientos mínimos del consultor, indicado líneas atrás.

MUNICIPALIDAD DISTRITAL DE CHAVIN DE PARIARCA
ADJUDICACION SIMPLIFICADA N° 004-2023-MDCHP-PRIMERA CONVOCATORIA

DESAGREGADO DE COSTOS DE SERVICIO DE CONSULTORIA									
PROYECTO:	MEJORAMIENTO DE LOS SERVICIOS DE SALUD DEL ESTABLECIMIENTO DE SALUD ESTRATÉGICO CHAVIN DE PARIARCA DEL DISTRITO DE CHAVIN DE PARIARCA - PROVINCIA DE HUAMALIES - DEPARTAMENTO DE HUÁNUCO								
LUGAR:	DISTRITO DE CHAVIN DE PARIARCA								
UNIDAD EJECUTORA:	MUNICIPALIDAD DISTRITAL DE CHAVIN DE PARIARCA								
CUI N°	2388408								
ITEM	CONCEPTO	UND	CANT.	INCID.	PRECIO UNITARIO	SUB TOTAL	TOTAL		
1.00	PERSONAL PROFESIONAL, TECNICO OTROS						\$163,556.33		
1.1.	PERSONALES CLAVES								
1.1.1	Jefe de Proyecto (Ing. Civil y/o Arquitecto)	UND	1.00	1.50	\$17,500.00	\$17,500.00			
1.1.2.	Especialista en recursos Humanos (Economista - Arquitecto o Ingeniero Civil)	UND	1.00	1.50	\$16,500.00	\$16,500.00			
1.1.3.	Especialista en Programa de Equipamiento (Médico, Arquitecto o Ing. Civil y/o similar)	UND	1.00	1.50	\$16,500.00	\$16,750.00			
1.1.4	Especialista en Instalaciones Eléctricas (Ing. eléctrico, electro mecánico o Ingeniero civil)	UND	1.00	1.50	\$16,500.00	\$16,750.00			
1.1.5	Especialista en Cuentos y Presupuesto y programación de obra	UND	1.00	1.50	\$16,500.00	\$16,750.00			
1.2.	PERSONAL DE APOYO								
1.2.1.	Técnico en Dibujo o Cadista	UND	1.00	1.50	\$12,500.00	\$12,750.00			
1.2.2	Responsable de seguimiento de tramites	UND	1.00	1.50	\$12,500.00	\$12,750.00			
1.3	ESTUDIO DE CAMPO, GABINETE Y LABORATORIO								
1.3.1.	Estudio de CAMPO	DOC	1.00	1.00	\$12,800.00	\$12,800.00			
1.4.	MATERIALES Y UTILES DE OFICINA								
1.4.1	Copias, reproducciones e impresiones	GLB	1.00	1.00	\$13,009.33	\$13,009.33			
COSTO DIRECTO							\$163,556.33		
GASTOS GENERALES (10%)							\$16,355.63		
UTILIDAD (10%)							\$16,355.63		
SUB TOTAL							\$176,271.19		
IGV (18%)							\$31,728.81		
PRESUPUESTO TOTAL							\$190,000.00		

SON : NOVENTA MIL Y 00/100 SOLES

2.17. SUBCONTRATACIÓN

No se permitirán las subcontrataciones. El consultor que firma el contrato es el único responsable de la elaboración del servicio.

2.18. CONFIDENCIALIDAD

- Denominación de obras similares

Obras de infraestructura de salud de primer nivel de atención.

2.14. LUGAR Y PLAZO DE PRESTACIÓN DEL SERVICIO

El trabajo de campo se realizará en la localidad de Chavín de Parí, del Distrito del mismo nombre y el trabajo de gabinete será en la ciudad de Huánuco. El plazo para la elaboración de los estudios complementarios del proyecto: "MEJORAMIENTO DE LOS SERVICIOS DE SALUD DEL ESTABLECIMIENTO DE SALUD ESTRATÉGICO CHAVIN DE PARIARCA DEL DISTRITO DE CHAVIN DE PARIARCA - PROVINCIA DE HUAMALIES - DEPARTAMENTO DE HUÁNUCO, CON CUI N° 2388408", es de sesenta (60) días calendario contados a partir de la firma del contrato y/o orden de servicio. En este plazo no se incluyen los períodos de levantamiento de observaciones y emisión de respuestas de parte de las oficinas técnicas de los entes involucrados en emitir pronunciamiento respecto a los instrumentos de gestión indicados en los objetivos del presente servicio.

2.15. OTRAS OBLIGACIONES DEL CONSULTOR

El Consultor cumplirá con lo siguiente;

- ✓ Garantizar la obtención de los documentos para la gestión del proyecto en cumplimiento a las normativas pertinentes.
- ✓ Presentación de los avances en las fechas establecidas y cuando lo requiera la entidad.
- ✓ Coordinación permanente con la unidad ejecutora de inversiones, con la municipalidad, levantamiento de las observaciones, entre otros.

2.16. VALOR REFERENCIAL

El valor estimado para la formulación de los estudios es de S/. 90,000.00 (Noventa Mil con 00/100 Soles)

Cuadro N° 01: Plazo de presentación única del entregable.

ENTREGABLE/PRODUCTOS	
ENTREGABLE N° 01	EXPEDIENTE DE ESTUDIOS COMPLEMENTARIOS. – a 45 días calendarios contados desde el día siguiente de la firma de contrato; con Informe de conformidad del área usuaria se remitirá, vía oficio de alcaldía, a las entidades para la correspondiente evaluación y pronunciamiento.
ENTREGABLE N° 02	Entrega de documentos de Aprobación u opinión favorable, de todos los documentos de gestión y presentación del presupuesto final del proyecto actualizado.

2.20.3. Una vez que el servicio de consultoría cuente con la conformidad del entregable según el área usuaria, el Consultor deberá entregar 02 juegos del expediente de estudios complementarios y presupuesto de expediente técnico actualizado en 01 original y 01 copia.

2.20.4. El contenido del informe del servicio de consultoría será de acuerdo a las normas y reglamentos pertinentes, citados en el marco normativo del presente documento.

2.21. FORMA DE PAGO

Por los servicios que prestará El Consultor, LA MUNICIPALIDAD DISTRITAL DE CHAVIN DE PARIARCA se compromete a pagar el monto detallado en el ítem 10, de la siguiente manera:

N°	PAGOS	PORCENTAJE	APROBACIÓN
1	PRIMER PAGO	70%	Entregable N° 01: con opinión favorable por la Sub Gerencia de Infraestructura

El Consultor deberá guardar absoluta reserva y confidencialidad en el manejo de la información y documentación a la que tenga acceso durante la prestación del servicio, ni revelar cualquier detalle sobre el servicio a terceros, excepto cuando resulte estrictamente necesario para el cumplimiento del contrato. En ambos casos, el Consultor deberá dar cumplimiento y será responsable de la aplicación a todas las políticas definidas por LA MUNICIPALIDAD DISTRITAL DE CHAVIN DE PARIARCA en materia de seguridad de la información.

Asimismo, la información proporcionada a El Consultor, o la que éste obtenga durante la ejecución de su prestación, serán exclusivamente aplicados o utilizados para el cumplimiento de los fines del mismo. La información a la que hace referencia consiste en estadísticas, mapas, dibujos, fotografías, planos, inventarios, documentación oficial, entre otros, según corresponda como entidad.

2.19. PROPIEDAD INTELECTUAL.

LA MUNICIPALIDAD DISTRITAL DE CHAVIN DE PARIARCA, tendrá todos los derechos de propiedad intelectual de todos y cada uno de los productos o entregables elaborados y proporcionados por el consultor. Esto incluye todos los documentos, productos u otros materiales que guarden relación directa con la prestación del servicio. De ser el caso, LA MUNICIPALIDAD DISTRITAL DE CHAVIN DE PARIARCA tiene las facultades de tomar todas las acciones necesarias a fin de obtener los derechos de autor y patentes.

2.20. ENTREGABLE.

El consultor en cumplimiento de sus servicios de elaboración de la consultoría, de los estudios Complementarios para el proyecto, presentará de la siguiente manera:

2.20.1. El consultor presentará, de manera única, la documentación técnica completa en versión digital editable y físico, foliada y ordenada de acuerdo al índice proporcionado vía mesa de partes, de lo contrario se dará por no recibido, dentro del plazo establecido.

Una vez recibido el entregable la entidad remitirá a las entidades pertinentes para su evaluación y aprobación, quedando a responsabilidad del CONSULTOR subsanar cualquier observación que pudiera haber.

2.20.2. Plazo del entregables.

2.23. COMPROMISOS DEL CONSULTOR

- El CONSULTOR, se compromete a elaborar los estudios complementarios, así como gestionar datos antes las diversas entidades tal que pueda elaborarse un estudio a cabalidad y sea aprobado este en el plazo más breve.
- Conformar un equipo técnico calificado y con experiencia profesional, quienes serán los responsables de la elaboración de la consultoría.
- El CONSULTOR, es directamente responsable que el Proyecto se ejecute con la calidad técnica requerida en los Términos de Referencia y la propuesta técnica ofertada; por lo que los errores u omisiones y las consecuencias cometidas por el o los profesionales de su equipo serán de su entera y exclusiva responsabilidad. El plazo de responsabilidad no podrá ser inferior a dos (2) años, tal como lo establecen las Bases del Contrato y el Código Civil.
- No se considerará recepcionado los Informes, en su etapa correspondiente, cuando se encuentren incompletos o de escaso desarrollo, procediendo de acuerdo a la normatividad vigente.
- El CONSULTOR durante la formulación y/o elaboración de los estudios del Proyecto, deberá mantener constante comunicación con la MUNICIPALIDAD. El Consultor previamente a la entrega y presentación de cada Informe deberá dejar constancia de 01 coordinaciones mínimas con la MUNICIPALIDAD a través de la Gerencia de Infraestructura o Gerencia Municipal a fin de unificar criterios técnicos en el desarrollo de los estudios del Proyecto.
- Dichas coordinaciones serán consideradas imprescindibles antes de la entrega de los Informes; siendo requisito para los pagos sucesivos y dejándose constancia en el cuaderno de Estudio.
- Todo cambio del personal profesional se hará previa aprobación de la MUNICIPALIDAD; el profesional reemplazante presentará un perfil profesional similar o mayor en la especialidad correspondiente.
- Es responsabilidad del CONSULTOR, el cumplimiento de la programación de las metas previstas y de adoptar las medidas necesarias o correctivas para su cumplimiento.
- En el caso, que el CONSULTOR no hubiese levantado las observaciones en el Plazo establecido por la Entidad, se le aplicará la sanción y/o penalidades correspondientes de acuerdo a lo establecido en la Ley y Reglamento vigente, las cuales se encuentran definidos en las Bases del contrato.
- El CONSULTOR y su equipo de especialistas se comprometen a participar en la absolución de consultas u observaciones sobre los documentos que conforman el Estudio Definitivo, durante la etapa constructiva; de manera que permita a la entidad clarificar concretamente las interrogantes que motivaron su intervención, asumiendo la responsabilidad que cada caso amerita. Así mismo, su equipo de trabajo se encontrará a disponibilidad de la MUNICIPALIDAD cuando se requiera su participación.

2	SEGUNDO PAGO	30%	Entregable N° 02: a la remisión de documentos de gestión con los correspondientes pronunciamientos de las entidades involucradas e informe de conformidad de la Sub Gerencia de Infraestructura.
---	--------------	-----	--

2.22. OTRAS PENALIDADES APLICABLES

La aplicación de estas penalidades se cite al Artículo 134° del Reglamento de la Ley de Contrataciones del Estado, están referidas al monto de contrato hasta por monto máximo equivalente al diez por ciento (10%) *, del monto del contrato vigente y las sanciones se efectuarán por cada ocurrencia, teniendo en cuenta los siguientes criterios:

Se aplicará la penalidad al monto del Contrato por incumplir las obligaciones contractuales establecidas en los términos de referencia, siendo éstos los siguientes:

N°	INFRACCIÓN	MULTA
1	Entregables sin la firma y sello de los especialistas respectivos. Se aplicará la penalidad afectada por cada oportunidad en que se detecte	1.0 % x K
2	Ausencia de los especialistas en los trabajos de campo y/o reuniones de coordinación convocadas por la entidad.	1.0 % x K
3	Entregables o informes incompletos en relación a lo solicitado expresamente en los términos de referencia.	0.50 % x K

K= Monto del Contrato.

*Estas penalidades se aplicarán en la valorización del mes que se produjo el incumplimiento.

Una vez concluidos los servicios, el CONSULTOR hará entrega de todos los documentos correspondientes al desarrollo del Proyecto que corresponde a los estudios básicos complementarios del proyecto a la MUNICIPALIDAD DISTRITAL DE CHAVIN DE P.; en dicha entrega se acompañarán todos los planos, estudios, Certificados, documentos, estudios, etc. que hayan sido indicados en los Términos de Referencia y en el Contrato.

En caso que el MDCHP formulará observaciones al CONSULTOR, con relación a los servicios realizados, deberá hacerlo por escrito; y el CONSULTOR las absolverá dentro del plazo estipulado en el Artículo 233 del Reglamento de la ley de Contrataciones y adquisiciones del Estado.

2.26. DEL ESTUDIO

El estudio deberá estar respaldado por la firma de los profesionales responsables según el área de su competencia y del jefe del proyecto.

2.27. RESPONSABILIDADES POR VICIOS OCULTOS

La conformidad del servicio por parte de la Sub Gerencia de Infraestructura y Desarrollo Territorial no enerva su derecho a reclamar posteriormente por defectos o vicios ocultos.

El Consultor no podrá subcontratar obligaciones y/o responsabilidades asumidas por su equipo.

III. REQUISITOS DE CALIFICACIÓN

Los requisitos de calificación son los siguiente:

A	CAPACIDAD LEGAL
	HABILITACIÓN
	Requisitos:
	Los requerimientos mínimos que deben cumplir el Consultor que asuma a ejecutar la consultoría son.

2.24. SUPERVISION, SEGUIMIENTO Y CONTROL EN LA ELABORACION DE LOS ESTUDIOS.

Luego de la suscripción del contrato y/o orden se servicio, la MUNICIPALIDAD DISTRITAL DE CHAVIN DE PARIARCA (MDCHP) o el Comité designado se encargarán que el CONSULTOR cumpla estrictamente todas sus obligaciones contractuales: asimismo, inspeccionará todas las actividades que realice el Consultor, incluyendo archivos, métodos de trabajo y otros sin limitación alguna.

Además, la MDCHP se encargará de revisar, observar y/o aprobar los informes emitidos por el Consultor.

El Consultor proporcionará todas las facilidades necesarias a fin de que la MDCHP o el Comité designado puedan llevar a cabo el seguimiento y supervisión sin limitación alguna, tanto en campo como en gabinete, de las actividades materia del Estudio. Asimismo, el Consultor dispondrá un espacio equipado en sus oficinas, en la ciudad de Huánuco, para uso del personal de la MDCHP que visite las instalaciones en las que se desarrolla los estudios.

En general, las indicaciones y/o recomendaciones de la MDCHP o del Comité designado referidas al cumplimiento de las obligaciones contractuales serán asumidas por el Consultor, sin lugar a reclamo.

Una vez elaborado el estudio, el Consultor deberá presentarlo a la MDCHP, dentro del plazo contratado para la conformidad respectiva del mismo.

La conformidad del documento técnico definitivo, no libera la responsabilidad del Consultor que elaboró el estudio, por los errores y/o deficiencias que contenga.

2.25. DE LA RECEPCION Y ENTREGA DE LOS SERVICIOS

MUNICIPALIDAD DISTRITAL DE CHAVIN DE PARIARCA
ADJUDICACION SIMPLIFICADA N° 004-2023-MDCHP-PRIMERA CONVOCATORIA

<p>✓ Jefe de proyecto Arquitecto o Ingeniero Civil, colegiado y habilitado.</p> <p>✓ Especialista en Recursos Humanos Economista, Arquitecto o Ingeniero Civil, colegiado y habilitado.</p> <p>✓ Especialista en Programa de Equipamiento Médico, Arquitecto o Ingeniero Civil, colegiado y habilitado.</p> <p>✓ Especialista en Instalaciones eléctricas. Ing. Eléctrico, electro mecánico o Ingeniero Civil, colegiado y habilitado.</p> <p>✓ Especialista en Costos, Presupuesto y programación. Ingeniero Civil, colegiado y habilitado.</p> <p>Acreditación:</p> <p>De conformidad con el numeral 49.3 del artículo 49 y el literal e) del numeral 139.1 del artículo 139 del Reglamento este requisito de calificación se acredita para la suscripción del contrato.</p> <p>Importante</p> <p>De conformidad con el artículo 186 del Reglamento el supervisor, debe cumplir con las mismas calificaciones profesionales establecidas para el residente de obra. Asimismo, el jefe del proyecto para la elaboración del expediente técnico debe cumplir con las calificaciones exigidas en el artículo 188 del Reglamento.</p>	<p>B.2 EXPERIENCIA DEL PERSONAL CLAVE</p> <p>Requisitos:</p> <p>✓ Jefe de proyecto Arquitecto o Ingeniero Civil, colegiado y habilitado, con un mínimo de cinco (05) años de experiencia en el ejercicio de la profesión, acreditado con copia de título profesional y diploma de colegiatura; así como haber participado en la elaboración de al menos 02 estudios definitivos de centros de salud como jefe de Proyecto de categoría superior a I-3, en los últimos cinco años.</p> <p>✓ Especialista en Recursos Humanos Economista, Arquitecto o Ingeniero Civil, colegiado y habilitado, con un mínimo de cinco (05) años de experiencia en el ejercicio de la profesión, acreditado con copia de título profesional y diploma de colegiatura; así como haber participado en la elaboración de al menos 02 estudios definitivos de centros de salud como Especialista en Recursos Humanos, en centros de salud de categoría superior a I-3, en los últimos cinco años.</p> <p>✓ Especialista en Programa de Equipamiento Médico, Arquitecto o Ingeniero Civil, colegiado y habilitado, con un mínimo de cinco (05) años de experiencia en el ejercicio de la profesión, acreditado con copia de título profesional y diploma de colegiatura; así como haber</p>
--	---

<p>Persona natural o jurídica que cuente con la inscripción vigente en el Registro Nacional de Proveedores (RNP) en la especialidad de obras urbanas edificaciones y afines.</p> <p>Importante</p> <p>De conformidad con la Opinión N° 186-2016/DIN, la habilitación de un postor, está relacionada con cierta atribución con la cual debe contar el proveedor para poder llevar a cabo la actividad materia de contratación, este es el caso de las actividades reguladas por normas en las cuales se establecen determinados requisitos que las empresas deben cumplir a efectos de estar habilitadas para la ejecución de determinado servicio o estar autorizadas para la comercialización de ciertos bienes en el mercado.</p> <p>Acreditación:</p> <p>Presentar Copia de RNP Vigente.</p> <p>Tratándose de persona jurídica, copia del certificado de vigencia de poder del representante legal, apoderado o mandatario designado para tal efecto, expedido por registros públicos con una antigüedad no mayor de treinta (30) días calendario a la presentación de ofertas, computada desde la fecha de emisión.</p> <ul style="list-style-type: none"> En caso de persona natural, copia del documento nacional de identidad o documento análogo, o del certificado de vigencia de poder otorgado por persona natural, del apoderado o mandatario, según corresponda, expedido por registros públicos con una antigüedad no mayor de treinta (30) días calendario a la presentación de ofertas, computada desde la fecha de emisión. Promesa de consorcio con firmas legalizadas <p>Importante</p> <p>En el caso de consorcios, todos los integrantes deben acreditar este requisito.</p>
--

B	CAPACIDAD TÉCNICA Y PROFESIONAL
B.1	CALIFICACIONES DEL PERSONAL CLAVE
	FORMACIÓN ACADÉMICA
	Requisitos:

MUNICIPALIDAD DISTRITAL DE CHAVIN DE PARIA
ADJUDICACION SIMPLIFICADA N° 004-2023-MDCHP-PRIMERA CONVOCATORIA

<ul style="list-style-type: none">✓ 01 GPS diferencial \geq a 550 canales.✓ 01 plotter, Formato A1 o superior para la Impresión de Planos. <p><u>Acreditación:</u></p> <p>De conformidad con el numeral 49.3 del artículo 49 y el literal e) del numeral 139.1 del artículo 139 del Reglamento este requisito de calificación se acredita para la suscripción del contrato.</p>	<p>C EXPERIENCIA DEL POSTOR EN LA ESPECIALIDAD</p> <p><u>Requisitos:</u></p> <p>El postor debe acreditar un monto facturado acumulado equivalente a 2.5 veces el valor referencial, por la contratación de servicios de consultoría de obra iguales o similares al objeto de la convocatoria, durante los diez (10) años anteriores a la fecha de la presentación de ofertas que se computarán desde la fecha de la conformidad o emisión del comprobante de pago, según corresponda.</p> <p>Se consideran servicios de consultoría de obra similares a las Obras de infraestructura de salud de primer nivel de atención.</p> <p><u>Acreditación:</u></p> <p>La experiencia del postor en la especialidad se acreditará con copia simple de (I) contratos u órdenes de servicios y su respectiva conformidad, constancia de prestación o liquidación del contrato; o (II) comprobantes de pago cuya cancelación se acredite documental y fehacientemente, con voucher de depósito, nota de abono, reporte de estado de cuenta, cualquier otro documento emitido por Entidad del sistema financiero que acredite el abono o mediante cancelación en el mismo comprobante de pago¹⁶.</p>
---	--

¹⁶ Cabe precisar que, de acuerdo con la Resolución N° 0085-2018-TCE-S1 del Tribunal de Contrataciones del Estado:

“... el solo sello de cancelado en el comprobante, cuando ha sido colocado por el propio postor, no puede ser considerado como una acreditación que produzca fe fehaciente en relación a que se encuentra cancelado. Admitir ello equivaldría a considerar como válida la sola declaración del postor afirmando que el comprobante de pago ha sido cancelado”
(...)
“Situación diferente se suscita ante el sello colocado por el cliente del postor (sea utilizando el término “cancelado” o “pagado”) supuesto en el cual si se contaría con la declaración de un tercero que brinde certeza, ante la cual debiera reconocerse la validez de la experiencia”.

participado en la elaboración de al menos 02 estudios definitivos de centros de salud como Especialista en Programa de Equipamiento, en centros de salud de categoría superior a I-3, en los últimos cinco años.

- ✓ **Especialista en Instalaciones eléctricas.**
Ing. Eléctrico, electro mecánico o Ingeniero Civil, colegiado y habilitado, con un mínimo de cinco (05) años de experiencia en el ejercicio de la profesión, acreditado con copia de título profesional y diploma de colegiatura; así como haber participado en la elaboración de al menos 02 estudios definitivos de centros de salud como Especialista en Instalaciones eléctricas, en centros de salud de categoría superior a I-3, en los últimos cinco años.
- ✓ **Especialista en Costos, Presupuesto y programación.**
Ingeniero Civil, colegiado y habilitado, con un mínimo de cinco (05) años de experiencia en el ejercicio de la profesión, acreditado con copia de título profesional y diploma de colegiatura; así como haber participado en la elaboración de al menos 02 estudios definitivos de centros de salud como Especialista en Costos, presupuesto y programación, en centros de salud de categoría superior a I-3, en los últimos cinco años.

Acreditación:

De conformidad con el numeral 49.3 del artículo 49 y el literal e) del numeral 139.1 del artículo 139 del Reglamento este requisito de calificación se acredita para la suscripción del contrato.

Importante

De conformidad con el artículo 186 del Reglamento el supervisor, debe cumplir con la misma experiencia establecida para el residente de obra. Asimismo, el jefe del proyecto para la elaboración del expediente técnico debe cumplir con la experiencia exigida en el artículo 188 del Reglamento.

B	CAPACIDAD TÉCNICA Y PROFESIONAL
B.3	EQUIPAMIENTO ESTRATÉGICO
	<u>Requisitos:</u> <ul style="list-style-type: none">✓ 02 computadoras I7 o superior, para la elaboración del Proyecto✓ 01 impresora, para el uso exclusivo de elaboración del Proyecto✓ 01 camioneta 4 x 4 doble cabina

MUNICIPALIDAD DISTRITAL DE CHAVIN DE PARIARCA
ADJUDICACION SIMPLIFICADA N° 004-2023-MDCHP-PRIMERA CONVOCATORIA

Importante

- El órgano encargado de las contrataciones o el comité de selección, según corresponda, debe valorar de manera integral los documentos presentados por el postor para acreditar la experiencia. En tal sentido, aun cuando en los documentos presentados la denominación del objeto contractual no coincida literalmente con el previsto en las bases, se deberá validar la experiencia si las actividades que ejecutó el postor corresponden a la experiencia requerida.
- En el caso de consorcios, la calificación de la experiencia se realiza conforme a la Directiva "Participación de Proveedores en Consorcio en las Contrataciones del Estado".

Los postores pueden presentar hasta un máximo de diez (10) contrataciones para acreditar el requisito de calificación y el factor "Experiencia de Postor en la Especialidad".

En caso los postores presenten varios comprobantes de pago para acreditar una sola contratación, se debe acreditar que corresponden a dicha contratación; de lo contrario, se asumirá que los comprobantes acreditan contrataciones independientes, en cuyo caso solo se considerará, las veinte (20) primeras contrataciones indicadas en el **Anexo N° 8** referido a la Experiencia del Postor en la Especialidad.

En el caso de servicios de supervisión en ejecución, solo se considera como experiencia la parte del contrato que haya sido ejecutada durante los diez (10) años anteriores a la fecha de presentación de ofertas, debiendo adjuntarse copia de las conformidad correspondientes a tal parte o los respectivos comprobantes de pago cancelados.

En los casos que se acredite experiencia adquirida en consorcio, debe presentarse la promesa de consorcio o el contrato de consorcio del cual se desprenda fehacientemente el porcentaje de las obligaciones que se asumió en el contrato presentado; de lo contrario, no se computará la experiencia proveniente de dicho contrato.

Asimismo, cuando se presenten contratos derivados de procesos de selección convocados antes del 20.09.2012, la calificación se centrará al método descrito en la Directiva "Participación de Proveedores en Consorcio en las Contrataciones del Estado", debiendo presumirse que el porcentaje de las obligaciones equivale al porcentaje de participación de la promesa de consorcio o del contrato de consorcio. En caso que en dichos documentos no se consigne el porcentaje de participación se presumirá que las obligaciones se ejecutaron en partes iguales.

Si el titular de la experiencia no es el postor, consignar si dicha experiencia corresponde a la matriz en caso que el postor sea sucursal, o fue transmitida por reorganización societaria, debiendo acompañar la documentación sustentatoria correspondiente.

Si el postor acredita experiencia de otra persona jurídica como consecuencia de una reorganización societaria, debe presentar adicionalmente el **Anexo N° 9**.

Cuando en los contratos, órdenes de servicio o comprobantes de pago el monto facturado se encuentre expresado en moneda extranjera, debe indicarse el tipo de cambio venta publicado por la Superintendencia de Banca, Seguros y AFP correspondiente a la fecha de suscripción del contrato, de emisión de la orden de servicio o de cancelación del comprobante de pago, según corresponda.

Sin perjuicio de lo anterior, los postores deben llenar y presentar el **Anexo N° 8** referido a la Experiencia del Postor en la Especialidad.

FACTORES DE EVALUACIÓN

aplicables para el presente factor.		el valor referencial:	[10] puntos
METODOLOGÍA PROPUESTA		[50] puntos	
<p>Se evaluará la metodología propuesta por el postor para la ejecución de la consultoría de obra, cuyo contenido mínimo es el siguiente:</p> <ol style="list-style-type: none">1) Antecedentes2) Objetivos3) Calendario de trabajos acorde a los terminos de referencia4) Mejoramiento del detalle de los entregables y/o informes.5) Metodología propuesta para el desarrollo de los trabajos.6) Comentarios del jefe de proyecto7) Conclusiones8) Recomendaciones9) Anexos<ol style="list-style-type: none">a. Plan de Trabajo acorde a la metodología propuesta. <p>Asimismo, se evaluará el conocimiento del proyecto e identificación de facilidades, dificultades y propuestas de solución formuladas por el postor para la ejecución de la consultoría de obra, cuyo contenido mínimo es el siguiente:</p> <ol style="list-style-type: none">1) Objetivos2) Descripción de la zona a intervenir3) Climatología y temporalidad de lluvias y estiaje.4) Identificación de facilidades para el periodo de ejecución.5) Identificación de dificultades para el periodo de ejecución.6) Propuestas de solución a las dificultades encontradas.7) Conclusiones8) Recomendaciones		<p>Desarrolla la metodología que sustenta la oferta, así como el conocimiento del proyecto. Identificación de facilidades, dificultades y propuesta de solución</p> <p>[50] puntos</p> <p>Desarrolla parcialmente la metodología que sustenta la oferta</p> <p>[20] puntos</p> <p>No desarrolla la metodología que sustenta la oferta</p> <p>0 puntos</p>	
Acreditación:		Se acreditará mediante la presentación del documento que sustenta la	

FACTORES DE EVALUACIÓN

A.	EXPERIENCIA DEL POSTOR EN LA ESPECIALIDAD	[50] puntos
Evaluación:	<p>El postor debe acreditar un monto facturado acumulado equivalente a 2.5 VECES EL VALOR REFERENCIAL DE LA CONTRATACIÓN por la contratación de servicios de consultoría de obra iguales o similares al objeto de la convocatoria, durante los diez (10) años anteriores a la fecha de la presentación de ofertas que se computarán desde la fecha de la conformidad o emisión del comprobante de pago, según corresponda.</p> <p>Acreditación:</p> <p>La experiencia en la especialidad se acreditará con copia simple de (i) contratos u órdenes de servicios y su respectiva conformidad, constancia de prestación o liquidación del contrato; o (ii) comprobantes de pago cuya cancelación se acredite documental y fehacientemente, con voucher de depósito, nota de abono, reporte de estado de cuenta, cualquier otro documento emitido por Entidad del sistema financiero que acredite el abono o mediante cancelación en el mismo comprobante de pago¹⁷.</p> <p>Las disposiciones sobre el requisito de calificación "Experiencia del postor en la especialidad" previstas en el literal C del numeral 3.2 del Capítulo III de la presente sección de los bases, resultan</p>	<p>M = Monto facturado acumulado por el postor por la prestación de servicios de consultoría en la especialidad</p> <p>M >= [2.50]¹⁸ veces el valor referencial.</p> <p>[50] puntos</p> <p>M >= [1.5] veces el valor referencial y < [2.5] veces el valor referencial:</p> <p>[25] puntos</p> <p>M > [1]¹⁹ veces el valor referencial y < [1.5] veces</p>

... el solo sello de cancelado en el comprobante, cuando ha sido colocado por el propio postor, no puede ser considerado como una acreditación que produzca fehaciencia en relación a que se encuentra cancelado. Admitir ello equivaldría a considerar como válida la sola declaración del postor afirmando que el comprobante de pago ha sido cancelado”.

"Situación diferente se suscita ante el sello colocado por el cliente del postor [sea utilizando el término "cancelado" o "pagado"] supuesto en el cual si se contara con la declaración de un tercero que brinde certeza, ante la cual debiera reconocerse la validez de la experiencia".

¹⁹ El monto debe ser mayor al requerido como requisito de calificación. En ese sentido, si por ejemplo se solicitó como requisito de calificación una (1) vez el valor referencial la metodología del factor de evaluación podría ser la siguiente:

M \geq 2 veces el valor referencial

M >= 1.5 veces el valor referencial y < 2 veces el valor referencial

$M > 1$ vez el valor referencial y < 1.5 veces el valor referencial

MUNICIPALIDAD DISTRITAL DE CHAVIN DE PARIARCA
ADJUDICACION SIMPLIFICADA N° 004-2023-MDCHP-PRIMERA CONVOCATORIA

- Los factores de evaluación elaborados por el órgano encargado de contrataciones o el comité de selección, según corresponda, guardan vinculación, razonabilidad y proporcionalidad con el objeto de la contratación. Asimismo, estos no pueden calificar con puntaje el cumplimiento de los Términos de Referencia ni los requisitos de calificación.
- Las ofertas técnicas que no alcancen el puntaje mínimo especificado son descalificadas.

FACTORES DE EVALUACIÓN	PUNTAJE / METODOLOGÍA PARA SU ASIGNACIÓN
El conocimiento del proyecto se acreditará mediante la presentación de una ayuda memoria.	
Puntaje total	100 puntos

EVALUACIÓN ECONÓMICA (Puntaje: 100 Puntos)

FACTOR DE EVALUACIÓN	PUNTAJE / METODOLOGÍA PARA SU ASIGNACIÓN
A. PRECIO	
Evaluación: Se evaluará considerando la oferta económica del postor.	La evaluación consistirá en asignar un puntaje de cien (100) puntos a la oferta de precio más bajo y otorga a las demás ofertas puntuajes inversamente proporcionales a sus respectivos precios, según la siguiente fórmula: $P_i = \frac{Q_m \times PMP}{O_i}$
Acreditación: Se acreditará mediante el documento que contiene la oferta económica (Anexo N° 7).	Donde: I = Oferta. P _i = Puntaje de la oferta a evaluar. O _i = Precio i. Q _m = Precio de la oferta más baja. PMP = Puntaje máximo del precio.
PUNTAJE TOTAL	100 puntos

Para acceder a la etapa de evaluación económica el postor debe obtener un puntaje técnico mínimo de ochenta (80) puntos.

Importante

LA ENTIDAD debe efectuar el pago dentro de los diez (10) días calendario siguientes de otorgada la conformidad de los servicios, siempre que se verifiquen las condiciones establecidas en el contrato para ello, bajo responsabilidad del funcionario competente.

En caso de retraso en el pago por parte de LA ENTIDAD, salvo que se deba a caso fortuito o fuerza mayor, EL CONTRATISTA tendrá derecho al pago de intereses legales conforme a lo establecido en el artículo 39 de la Ley de Contrataciones del Estado y en el artículo 171 de su Reglamento, los que se computan desde la oportunidad en que el pago debió efectuarse.

CLÁUSULA QUINTA: DEL PLAZO DE LA EJECUCIÓN DE LA PRESTACIÓN

El plazo de ejecución del presente contrato es de [...], el mismo que se computa desde [CONSIGNAR SI ES DEL DÍA SIGUIENTE DEL PERFECCIONAMIENTO DEL CONTRATO, DESDE LA FECHA QUE SE ESTABLEZCA EN EL CONTRATO O DESDE LA FECHA EN QUE SE CUMPLAN LAS CONDICIONES PREVISTAS EN EL CONTRATO PARA EL INICIO DE LA EJECUCIÓN, DEBIENDO INDICAR LAS MISMAS EN ESTE ÚLTIMO CASO].

Importante para la Entidad

De preverse en los Términos de Referencia la ejecución de actividades de instalación, implementación u otros que deban realizarse de manera previa al inicio del plazo de ejecución, se debe consignar lo siguiente:

"El plazo para la [CONSIGNAR LAS ACTIVIDADES PREVIAS PREVISTAS EN LOS TÉRMINOS DE REFERENCIA] es de [...], el mismo que se computa desde [INDICAR CONDICIÓN CON LA QUE DICHAS ACTIVIDADES SE INICIAN]."

Incorporar a las bases o eliminar, según corresponda.

Importante para la Entidad

En el caso de contratación de prestaciones accesorias, se puede incluir la siguiente cláusula:

CLÁUSULA: PRESTACIONES ACCESORIAS²¹

"Las prestaciones accesorias tienen por objeto [CONSIGNAR EL OBJETO DE LAS PRESTACIONES ACCESORIAS].

El monto de las prestaciones accesorias asciende a [CONSIGNAR MONEDA Y MONTO], que incluye todos los impuestos de Ley.

El plazo de ejecución de las prestaciones accesorias es de [...], el mismo que se computa desde [CONSIGNAR SI ES DEL DÍA SIGUIENTE DEL CUMPLIMIENTO DE LAS PRESTACIONES PRINCIPALES, DESDE LA FECHA QUE SE ESTABLEZCA EN EL CONTRATO O DESDE LA FECHA EN QUE SE CUMPLAN LAS CONDICIONES PREVISTAS EN EL CONTRATO PARA EL INICIO DE LA EJECUCIÓN DE LAS PRESTACIONES ACCESORIAS, DEBIENDO INDICAR LAS MISMAS EN ESTE ÚLTIMO CASO].

[DE SER EL CASO, INCLUIR OTROS ASPECTOS RELACIONADOS A LA EJECUCIÓN DE LAS PRESTACIONES ACCESORIAS]."

Incorporar a las bases o eliminar, según corresponda

CLÁUSULA SEXTA: PARTES INTEGRANTES DEL CONTRATO

El presente contrato está conformado por las bases integradas, la oferta ganadora²², así como los documentos derivados del procedimiento de selección que establezcan obligaciones para las partes.

²¹ De conformidad con la Directiva sobre prestaciones accesorias, los contratos relativos al cumplimiento de la(s) prestación(es) principal(es) y de la(s) prestación(es) accesorias, pueden estar contenidos en uno o dos documentos. En el supuesto que ambas prestaciones estén contenidas en un mismo documento, estas deben estar claramente diferenciadas, debiendo indicarse entre otros aspectos, el precio y plazo de cada prestación.

²² La oferta ganadora comprende a la oferta técnica y oferta económica del postor ganador de la buena pro.

CAPITULO V PROFORMA DEL CONTRATO

Importante

Dependiendo del objeto del contrato, de resultar indispensable, puede incluirse cláusulas adicionales o la adecuación de las propuestas en el presente documento, las que en ningún caso pueden contemplar disposiciones contrarias a la normativa vigente ni a lo señalado en este capítulo.

Consta por el presente documento, la contratación del servicio de consultoría de obra [CONSIGNAR LA DENOMINACIÓN DE LA CONVOCATORIA], que celebra de una parte [CONSIGNAR EL NOMBRE DE LA ENTIDAD], en adelante LA ENTIDAD, con RUC N° [...], con domicilio legal en [...], representada por [...], identificado con DNI N° [...], y de otra parte [...], con RUC N° [...], con domicilio legal en [...], inscrita en la Ficha N° [...], debidamente representado por el Registro de Personas Jurídicas de la ciudad de [...], con DNI N° [...], según poder su Representante Legal, [...], con DNI N° [...], según poder inscrito en la Ficha N° [...], Asiento N° [...], del Registro de Personas Jurídicas de la ciudad de [...], a quien en adelante se le denominará EL CONTRATISTA en los términos y condiciones siguientes:

CLÁUSULA PRIMERA: ANTECEDENTES

Con fecha [...], el órgano encargado de las contrataciones o el comité de selección, según corresponda, adjudicó la buena pro de la ADJUDICACIÓN SIMPLIFICADA N° [CONSIGNAR NOMENCLATURA DEL PROCEDIMIENTO DE SELECCIÓN] para la contratación de [CONSIGNAR LA DENOMINACIÓN DE LA CONVOCATORIA], a [INDICAR NOMBRE DEL GANADOR DE LA BUENA PRO], cuyos detalles e importe constan en los documentos integrantes del presente contrato.

CLÁUSULA SEGUNDA: OBJETO

El presente contrato tiene por objeto [CONSIGNAR EL OBJETO DE LA CONTRATACIÓN].

CLÁUSULA TERCERA: MONTO CONTRACTUAL

El monto total del presente contrato asciende a [CONSIGNAR MONEDA Y MONTO], que incluye todos los impuestos de Ley.

Este monto comprende el costo del servicio de consultoría de obra, todos los tributos, seguros, transporte, inspecciones, pruebas y, de ser el caso, los costos laborales conforme a la legislación vigente, así como cualquier otro concepto que pueda tener incidencia sobre la ejecución del servicio de consultoría de obra materia del presente contrato.

CLÁUSULA CUARTA: DEL PAGO²⁰

LA ENTIDAD se obliga a pagar la contraprestación a EL CONTRATISTA en [INDICAR MONEDA], en [INDICAR SI SE TRATA DE PAGO ÚNICO, PAGOS PARCIALES O PAGOS PERIÓDICOS O SEGÚN TARIFA EN EL CASO DE PROCEDIMIENTOS DE SUPERVISIÓN DE LA ELABORACIÓN DE EXPEDIENTES TÉCNICOS Y SUPERVISIÓN DE OBRAS CONVOCADOS BAJO EL SISTEMA DE CONTRATACIÓN DE TARIFAS], luego de la recepción formal y completa de la documentación correspondiente, según lo establecido en el artículo 171 del Reglamento de la Ley de Contrataciones del Estado.

Para tal efecto, el responsable de otorgar la conformidad de la prestación deberá hacerlo en un plazo que no excederá de los quince (15) días, bajo responsabilidad de dicho funcionario.

²⁰ En cada caso concreto, dependiendo de la naturaleza del contrato, podrá adicionarse la información que resulte pertinente a efectos de generar el pago.

presentación de la solicitud del contratista."

Incorporar a las bases o eliminar, según corresponda.

CLÁUSULA DÉCIMA: CONFORMIDAD DE LA PRESTACIÓN DEL SERVICIO

La conformidad de la prestación del servicio se regula por lo dispuesto en el artículo 168 del Reglamento de la Ley de Contrataciones del Estado. La conformidad será otorgada por [CONSIGNAR EL ÁREA O UNIDAD ORGANICA QUE OTORGARÁ LA CONFORMIDAD].

De existir observaciones, LA ENTIDAD las comunica al CONTRATISTA, indicando claramente el sentido de estas, otorgándole un plazo para subsanar no menor de cinco (5) ni mayor de quince (15) días. Si pese al plazo otorgado, EL CONTRATISTA no cumple a cabalidad con la subsanación, LA ENTIDAD puede otorgar al CONTRATISTA periodos adicionales para las correcciones pertinentes. En este supuesto corresponde aplicar la penalidad por mora desde el vencimiento del plazo para subsanar.

Este procedimiento no resulta aplicable cuando la consultoría manifestamente no cumpla con las características y condiciones ofrecidas, en cuyo caso LA ENTIDAD no otorga la conformidad, debiendo considerarse como no ejecutada la prestación, aplicándose la penalidad que corresponda por cada día de atraso.

CLÁUSULA UNDÉCIMA: DECLARACIÓN JURADA DEL CONTRATISTA

EL CONTRATISTA declara bajo juramento que se compromete a cumplir las obligaciones derivadas del presente contrato, bajo sanción de quedar inhabilitado para contratar con el Estado en caso de incumplimiento.

Importante para la Entidad

En los contratos de consultoría de obras para elaborar los expedientes técnicos de obra, se debe incluir obligatoriamente esta cláusula:

CLÁUSULA ...: OBLIGACIÓN DE ATENDER LAS CONSULTAS

EL CONTRATISTA asume la obligación de atender las consultas que le remita LA ENTIDAD, dentro de plazo previsto en el numeral 193.7 del artículo 193 del Reglamento de la Ley de Contrataciones del Estado. Ante la falta de absolución de dichas consultas, LA ENTIDAD adopta las acciones correspondientes.

Advertencia

Constituye infracción pasible de sanción según lo previsto en el literal h) del numeral 50.1 del artículo 50 de la Ley, negarse injustificadamente a cumplir las obligaciones derivadas del contrato que deben ejecutarse con posterioridad al pago.

Incorporar a las bases de consultoría de obras para la elaboración de expedientes técnicos o eliminar, según corresponda.

CLÁUSULA DUODÉCIMA: RESPONSABILIDAD POR VICIOS OCULTOS

La conformidad del servicio por parte de LA ENTIDAD no enerva su derecho a reclamar posteriormente por defectos o vicios ocultos, conforme a lo dispuesto por los artículos 40 de la Ley de Contrataciones del Estado y 173 de su Reglamento.

El plazo máximo de responsabilidad del contratista es de [CONSIGNAR TIEMPO EN AÑOS, SEGÚN CORRESPONDA] año(s) contado a partir de la conformidad otorgada por LA ENTIDAD.

Importante para la Entidad

CLÁUSULA SÉTIMA: GARANTÍAS

EL CONTRATISTA entregó al perfeccionamiento del contrato la respectiva garantía incondicional, solidaria, irrevocable, y de realización automática en el país al solo requerimiento, a favor de LA ENTIDAD, por los conceptos, montos y vigencias siguientes:

- De fiel cumplimiento del contrato: [CONSIGNAR EL MONTO], a través de la [INDICAR EL TIPO DE GARANTÍA PRESENTADA] N° [INDICAR NÚMERO DEL DOCUMENTO] emitida por [SEÑALAR EMPRESA QUE LA EMITE]. Monto que es equivalente al diez por ciento (10%) del monto del contrato original, la misma que debe mantenerse vigente hasta el consentimiento de la liquidación final.

Importante

Al amparo de lo dispuesto en el numeral 149.4 del artículo 149 del Reglamento de la Ley de Contrataciones del Estado, en los contratos de consultoría de obra, si el postor ganador de la buena pro solicita la retención del diez por ciento (10%) del monto del contrato original como garantía de fiel cumplimiento de contrato, debe consignarse lo siguiente:

"De fiel cumplimiento del contrato: [CONSIGNAR EL MONTO], a través de la retención que debe efectuar LA ENTIDAD, durante la primera mitad del número total de pagos a realizarse, de forma prorrateada, con cargo a ser devuelto a la finalización del mismo."

En el caso que corresponda, consignar lo siguiente:

- Garantía fiel cumplimiento por prestaciones accesorias: [CONSIGNAR EL MONTO], a través de la [INDICAR EL TIPO DE GARANTÍA PRESENTADA] N° [INDICAR NÚMERO DEL DOCUMENTO] emitida por [SEÑALAR EMPRESA QUE LA EMITE], la misma que debe mantenerse vigente hasta el cumplimiento total de las obligaciones garantizadas.

Importante

Al amparo de lo dispuesto en el numeral 151.2 del artículo 151 del Reglamento de la Ley de Contrataciones del Estado, si el postor ganador de la buena pro solicita la retención del diez por ciento (10%) del monto del contrato de la prestación accesorio como garantía de fiel cumplimiento de prestaciones accesorias, debe consignarse lo siguiente:

"De fiel cumplimiento por prestaciones accesorias: [CONSIGNAR EL MONTO], a través de la retención que debe efectuar LA ENTIDAD, durante la primera mitad del número total de pagos a realizarse, de forma prorrateada, con cargo a ser devuelto a la finalización del mismo."

CLÁUSULA OCTAVA: EJECUCIÓN DE GARANTÍAS POR FALTA DE RENOVACIÓN

LA ENTIDAD puede solicitar la ejecución de las garantías cuando EL CONTRATISTA no las hubiere renovado antes de la fecha de su vencimiento, conforme a lo dispuesto en el literal a) del numeral 155.1 del artículo 155 del Reglamento de la Ley de Contrataciones del Estado.

Importante para la Entidad

Sólo en el caso que la Entidad hubiese previsto otorgar adelanto, se debe incluir la siguiente cláusula:

CLÁUSULA NOVENA: ADELANTO DIRECTO

"LA ENTIDAD otorgará [CONSIGNAR NÚMERO DE ADELANTOS A OTORGARSE] adelantos directos por el [CONSIGNAR PORCENTAJE QUE NO DEBE EXCEDER DEL 30% DEL MONTO DEL CONTRATO ORIGINAL] del monto del contrato original.

EL CONTRATISTA debe solicitar los adelantos dentro de [CONSIGNAR EL PLAZO Y OPORTUNIDAD PARA LA SOLICITUD], adjuntando a su solicitud la garantía por adelantos mediante carta fianza o póliza de caución acompañada del comprobante de pago correspondiente. Vencido dicho plazo no procederá la solicitud.

LA ENTIDAD debe entregar el monto solicitado dentro de [CONSIGNAR EL PLAZO], siguientes a la

3	Si como consecuencia de verificar el funcionamiento u operatividad de la infraestructura culminada y las instalaciones y equipos en caso corresponda, el comité de recepción advierte que la obra no se encuentra culminada.	ausencia del personal. [INCLUIR LA FORMA DE CÁLCULO, QUE NO PUEDE SER MENOR A 1% NI MAYOR A 5%] al monto del contrato de supervisión.	Según informe del comité de recepción.
4	En caso el supervisor de obra no absuelva las consultas o las absuelva fuera del plazo señalado en el numeral 193.3 del artículo 193 del Reglamento. ²¹	Una (1) UIT por no atender las consultas formuladas por el residente de obra, según lo dispuesto en el literal b) del numeral 193.10 del artículo 193 del Reglamento.	Según informe del [CONSIGNAR EL ÁREA USUARIA A CARGO DE LA SUPERVISIÓN DEL CONTRATO].
	(...)		

Importante

De haberse previsto establecer penalidades distintas a la penalidad por mora, incluir dichas penalidades, los supuestos de aplicación de penalidad, la forma de cálculo de la penalidad para cada supuesto y el procedimiento mediante el cual se verifica el supuesto a penalizar, conforme el artículo 163 del Reglamento de la Ley de Contrataciones del Estado.

Estas penalidades se deducen de los pagos a cuenta o del pago final, según corresponda; o si fuera necesario, se cobra del monto resultante de la ejecución de la garantía de fiel cumplimiento.

Estos dos (2) tipos de penalidades pueden alcanzar cada una un monto máximo equivalente al diez por ciento (10%) del monto del contrato vigente, o de ser el caso, del ítem que debió ejecutarse.

Cuando se llegue a cubrir el monto máximo de la penalidad por mora o el monto máximo para otras penalidades, de ser el caso, LA ENTIDAD puede resolver el contrato por incumplimiento.

CLÁUSULA DÉCIMA CUARTA: RESOLUCIÓN DEL CONTRATO

Cualquiera de las partes puede resolver el contrato, de conformidad con el numeral 32.3 del artículo 32 y artículo 36 de la Ley de Contrataciones del Estado, y el artículo 164 de su Reglamento. De darse el caso, LA ENTIDAD procederá de acuerdo a lo establecido en el artículo 165 del Reglamento de la Ley de Contrataciones del Estado.

CLÁUSULA DÉCIMA QUINTA: RESPONSABILIDAD DE LAS PARTES

Cuando se resuelva el contrato por causas imputables a algunas de las partes, se debe resarcir los daños y perjuicios ocasionados, a través de la indemnización correspondiente. Ello no obsta la aplicación de las sanciones administrativas, penales y pecuniarias a que dicho incumplimiento diere lugar, en el caso que éstas correspondan.

Lo señalado precedentemente no exime a ninguna de las partes del cumplimiento de las demás obligaciones previstas en el presente contrato.

CLÁUSULA DÉCIMA SEXTA: ANTICORRUPCIÓN

EL CONTRATISTA declara y garantiza no haber, directa o indirectamente, o tratándose de una persona jurídica a través de sus socios, integrantes de los órganos de administración, apoderados, representantes legales, funcionarios, asesores o personas vinculadas a las que se refiere el artículo 7 del Reglamento de la Ley de Contrataciones del Estado, ofrecido, negociado o efectuado, cualquier pago o, en general, cualquier beneficio o incentivo ilegal en relación al contrato.

Asimismo, el CONTRATISTA se obliga a conducirse en todo momento, durante la ejecución del contrato, con honestidad, probidad, veracidad e integridad y de no cometer actos ilegales o de corrupción, directa o indirectamente o a través de sus socios, accionistas, participacionistas,

²¹ En caso que el objeto de la contratación sea la supervisión de la obra, incluir obligatoriamente esta penalidad.

En los contratos de consultoría de obras para elaborar los expedientes técnicos de obra, se debe reemplazar el último párrafo de esta cláusula por el siguiente:

"El plazo máximo de responsabilidad del contratista por errores o deficiencias o por vicios ocultos puede ser reclamada por la Entidad por [CONSIGNAR TIEMPO EN AÑOS, NO MENOR DE TRES (3) AÑOS] años después de la conformidad de obra otorgada por LA ENTIDAD".

En los contratos de consultoría de obras para la supervisión de obra, se debe reemplazar el último párrafo de esta cláusula por el siguiente:

"El plazo máximo de responsabilidad del contratista puede ser reclamada por la Entidad por [CONSIGNAR TIEMPO EN AÑOS, NO MENOR DE SIETE (7) AÑOS] años después de la conformidad de obra otorgada por LA ENTIDAD".

Incorporar a las bases de consultoría de obras para la elaboración de expedientes técnicos o eliminar, según corresponda.

CLÁUSULA DÉCIMA TERCERA: PENALIDADES

SI EL CONTRATISTA incurre en retraso injustificado en la ejecución de las prestaciones objeto del contrato, LA ENTIDAD le aplica automáticamente una penalidad por mora por cada día de atraso, de acuerdo a la siguiente fórmula:

$$\text{Penalidad Diaria} = \frac{0.10 \times \text{monto vigente}}{F \times \text{plazo vigente en días}}$$

Donde:

F = 0.25 para plazos mayores a sesenta (60) días o;

F = 0.40 para plazos menores o iguales a sesenta (60) días.

El retraso se justifica a través de la solicitud de ampliación de plazo debidamente aprobado. Adicionalmente, se considera justificado el retraso y en consecuencia no se aplica penalidad, cuando EL CONTRATISTA acredite, de modo objetivamente sustentado, que el mayor tiempo transcurrido no le resulta imputable. En este último caso la calificación del retraso como justificado por parte de LA ENTIDAD no da lugar al pago de gastos generales ni costos directos de ningún tipo, conforme el numeral 162.5 del artículo 162 del Reglamento de la Ley de Contrataciones del Estado.

Adicionalmente a la penalidad por mora se aplicarán las siguientes penalidades:

N°	Supuestos de aplicación de penalidad	Otras penalidades	Forma de cálculo	Procedimiento
1	Cuando el personal acreditado permanece menos de sesenta (60) días desde el inicio de su participación en la ejecución del contrato o menor a los sesenta (60) días, de conformidad con las disposiciones establecidas en el numeral 190.2 del artículo 190 del Reglamento.	En caso el contratista incumpla con su obligación de ejecutar la prestación con el personal acreditado o debidamente sustituido.	[INCLUIR LA FORMA DE CÁLCULO, QUE NO PUEDE SER MENOR A LA MITAD DE UNA UNIDAD IMPOSITIVA TRIBUTARIA (0.5 UIT) NI MAYOR A UNA (1) UIT] por cada día de ausencia del personal en el plazo previsto.	Según informe del [CONSIGNAR EL ÁREA USUARIA A CARGO DE LA SUPERVISIÓN DEL CONTRATO].
2	En caso el contratista incumpla con su obligación de ejecutar la prestación con el personal acreditado o debidamente sustituido.		[INCLUIR LA FORMA DE CÁLCULO, QUE NO PUEDE SER MENOR A LA MITAD DE UNA UNIDAD IMPOSITIVA TRIBUTARIA (0.5 UIT) NI MAYOR A UNA (1) UIT] por cada día de	Según informe del [CONSIGNAR EL ÁREA USUARIA A CARGO DE LA SUPERVISIÓN DEL CONTRATO].

lo firman por duplicado en señal de conformidad en la ciudad de [.....] al [CONSIGNAR
FECHA].

"LA ENTIDAD"

"EL CONTRATISTA"

Importante

Este documento puede firmarse digitalmente si ambas partes cuentan con firma digital, según la Ley N° 27269, Ley de Firmas y Certificados Digitales²⁵.

CAPÍTULO VI
CONSTANCIA DE PRESTACIÓN DE CONSULTORÍA DE OBRA

De conformidad con el artículo 169 del Reglamento, se deja expresa constancia de la culminación de la prestación derivada del contrato mencionado en el numeral 3 del presente documento.

1	DATOS DEL DOCUMENTO	Número del documento	
		Fecha de emisión del documento	
2	DATOS DEL CONTRATISTA	Nombre, denominación o razón social	
		RUC	
		EN CASO EL CONTRATISTA SEA UN CONSORCIO, ADEMÁS SE DEBERÁ REGISTRAR LA SIGUIENTE INFORMACIÓN:	
		Nombre o razón social del integrante del consorcio	RUC
			%
			Descripción de las obligaciones

²⁵ Para mayor información sobre la normativa de firmas y certificados digitales ingresar a: <https://www.indecopi.gob.pe/web/firmas-digitales/firmas-y-certificados-digitales>

integrantes de los órganos de administración, apoderados, representantes legales, funcionarios, asesores y personas vinculadas a las que se refiere el artículo 7 del Reglamento de la Ley de Contrataciones del Estado.

Además, EL CONTRATISTA se compromete a i) comunicar a las autoridades competentes, de manera directa y oportuna, cualquier acto o conducta ilícita o corrupta de la que tuviera conocimiento; y ii) adoptar medidas técnicas, organizativas y/o de personal apropiadas para evitar los referidos actos o prácticas.

Finalmente, EL CONTRATISTA se compromete a no colocar a los funcionarios públicos con los que deba interactuar, en situaciones reñidas con la ética. En tal sentido, reconoce y acepta la prohibición de ofrecerles a éstos cualquier tipo de obsequio, donación, beneficio y/o gratificación, ya sea de bienes o servicios, cualquiera sea la finalidad con la que se lo haga.

CLÁUSULA DÉCIMA SÉTIMA: MARCO LEGAL DEL CONTRATO

Sólo en lo no previsto en este contrato, en la Ley de Contrataciones del Estado y su Reglamento, en las directivas que emita el OSCE y demás normativa especial que resulte aplicable, serán de aplicación supletoria las disposiciones pertinentes del Código Civil vigente, cuando corresponda, y demás normas de derecho privado.

CLÁUSULA DÉCIMA OCTAVA: SOLUCIÓN DE CONTROVERSIAS²⁴

Las controversias que surjan entre las partes durante la ejecución del contrato se resuelven mediante conciliación o arbitraje, según el acuerdo de las partes.

Cualquiera de las partes tiene derecho a iniciar el arbitraje a fin de resolver dichas controversias dentro del plazo de caducidad previsto en la Ley de Contrataciones del Estado y su Reglamento.

Facultativamente, cualquiera de las partes tiene el derecho a solicitar una conciliación dentro del plazo de caducidad correspondiente, según lo señalado en el artículo 224 del Reglamento de la Ley de Contrataciones del Estado, sin perjuicio de recurrir al arbitraje, en caso no se llegue a un acuerdo entre ambas partes o se llegue a un acuerdo parcial. Las controversias sobre nulidad del contrato solo pueden ser sometidas a arbitraje.

El Laudo arbitral emitido es inapelable, definitivo y obligatorio para las partes desde el momento de su notificación, según lo previsto en el numeral 45.21 del artículo 45 de la Ley de Contrataciones del Estado.

CLÁUSULA DÉCIMA NOVENA: FACULTAD DE ELEVAR A ESCRITURA PÚBLICA

Cualquiera de las partes puede elevar el presente contrato a Escritura Pública corriendo con todos los gastos que demande esta formalidad.

CLÁUSULA VIGÉSIMA: DOMICILIO PARA EFECTOS DE LA EJECUCIÓN CONTRACTUAL
Las partes declaran el siguiente domicilio para efecto de las notificaciones que se realicen durante la ejecución del presente contrato:

DOMICILIO DE LA ENTIDAD: [.....]

DOMICILIO DEL CONTRATISTA: [CONSIGNAR EL DOMICILIO SEÑALADO POR EL POSTOR GANADOR DE LA BUENA PRO AL PRESENTAR LOS REQUISITOS PARA EL PERFECCIONAMIENTO DEL CONTRATO]

La variación del domicilio aquí declarado de alguna de las partes debe ser comunicada a la otra parte, formalmente y por escrito, con una anticipación no menor de quince (15) días calendario.

De acuerdo con las bases integradas, la oferta y las disposiciones del presente contrato, las partes

²⁴ De acuerdo con el numeral 226.3 del artículo 226 del Reglamento, las partes pueden recurrir al arbitraje ad hoc cuando las controversias deriven de procedimientos de selección cuyo valor referencial sea menor o igual a cinco millones con 00/100 soles (S/ 5 000 000,00).

3	DATOS DEL CONTRATO			
	Número del contrato			
	Tipo y número del procedimiento de selección			
	Objeto del contrato	Elaboración de Expediente Técnico	Supervisión de la elaboración del Expediente Técnico	Supervisión de Obra
	Descripción del objeto del contrato			
	Fecha de suscripción del contrato			
	Montó total ejecutado del contrato			
	Plazo de ejecución contractual	Plazo original	días calendario	
		Ampliación(es) de plazo	días calendario	
		Total plazo	días calendario	
		Fecha de inicio de la consultoría de obra		
Fecha final de la consultoría de obra				

En caso de elaboración de Expediente Técnico

4	DATOS DEL EXPEDIENTE TÉCNICO
	Denominación del proyecto
	Ubicación del proyecto
Montó del presupuesto	

En caso de Supervisión de Obras

5	DATOS DE LA OBRA
	Denominación de la obra
	Ubicación de la obra
	Número de adicionales de obra
	Montó total de los adicionales
	Número de deductivos
	Montó total de los deductivos
Montó total de la obra	

6 APLICACIÓN DE PENALIDADES

Montó de las penalidades por mora
Montó de otras penalidades
Montó total de las penalidades aplicadas

7 DATOS DE LA ENTIDAD

Nombre de la Entidad
RUC de la Entidad
Nombres y apellidos del funcionario que emite la constancia
Cargo que ocupa en la Entidad
Teléfono de contacto

8

NOMBRE, FIRMA Y SELLO DEL FUNCIONARIO COMPETENTE

ANEXO N° 1

DECLARACIÓN JURADA DE DATOS DEL POSTOR

Señores

[CONSIGNAR ÓRGANO ENCARGADO DE LAS CONTRATACIONES O COMITÉ DE SELECCIÓN, SEGÚN CORRESPONDA]
ADJUDICACIÓN SIMPLIFICADA N° [CONSIGNAR NOMENCLATURA DEL PROCEDIMIENTO]

Presente:-

El que se suscribe, [.....], postor y/o Representante Legal de [CONSIGNAR EN CASO DE SER PERSONA JURÍDICA], identificado con [CONSIGNAR TIPO DE DOCUMENTO DE IDENTIDAD] N° [CONSIGNAR NÚMERO DE DOCUMENTO DE IDENTIDAD], con poder inscrito en la localidad de [CONSIGNAR EN CASO DE SER PERSONA JURÍDICA] en la Ficha N° [CONSIGNAR EN CASO DE SER PERSONA JURÍDICA] Asiento N° [CONSIGNAR EN CASO DE SER PERSONA JURÍDICA],
DECLARO BAJO JURAMENTO que la siguiente información se sujeta a la verdad:

Nombre, Denominación o Razón Social :			
Domicilio Legal :			
RUC :	Teléfono(s) :		
MYPE ²⁰	Sí	No	
Correo electrónico :			

Autorización de notificación por correo electrónico:

Autorizo que se notifiquen al correo electrónico indicado las siguientes actuaciones:

1. Solicitud de reducción de la oferta económica.
2. Solicitud de subsanación de los requisitos para perfeccionar el contrato.
3. Solicitud para presentar los documentos para perfeccionar el contrato, según orden de prelación, de conformidad con lo previsto en el artículo 141 del Reglamento.
4. Respuesta a la solicitud de acceso al expediente de contratación.

Asimismo, me comprometo a remitir la confirmación de recepción, en el plazo máximo de dos (2) días hábiles de recibida la comunicación.

[CONSIGNAR CIUDAD Y FECHA]

.....
Firma, Nombres y Apellidos del postor o Representante legal, según corresponda

Importante

La notificación dirigida a la dirección de correo electrónico consignada se entenderá válidamente efectuada cuando la Entidad reciba acuse de recepción.

²⁰ Esta información será verificada por la Entidad en la página web del Ministerio de Trabajo y Promoción del Empleo en la sección consulta de empresas acreditadas en el REMYPE en el link <http://www2.trabajo.gob.pe/servicios-en-linea-2/> y se tendrá en consideración, en caso el postor ganador de la buena pro solicite la reducción de la oferta por ciento (10%) del monto del contrato, en calidad de garantía de fiel cumplimiento, según lo señalado en el numeral 149.2 del artículo 149 y el numeral 151.2 del artículo 151 del Reglamento. Asimismo, dicha información se tendrá en cuenta en caso de empate, conforme a lo previsto en el artículo 91 del Reglamento.

ANEXOS

1. Solicitud de reducción de la oferta económica.
2. Solicitud de subsanación de los requisitos para perfeccionar el contrato.
3. Solicitud para presentar los documentos para perfeccionar el contrato, según orden de prelación, de conformidad con lo previsto en el artículo 141 del Reglamento.
4. Respuesta a la solicitud de acceso al expediente de contratación.

Asimismo, me comprometo a remitir la confirmación de recepción, en el plazo máximo de dos (2) días hábiles de recibida la comunicación.

[CONSIGNAR CIUDAD Y FECHA]

.....
Firma, Nombres y Apellidos del representante
común del consorcio

Importante

La notificación dirigida a la dirección de correo electrónico consignada se entenderá válidamente efectuada cuando la Entidad reciba acuse de recepción.

Importante

Cuando se trate de consorcios, la declaración jurada es la siguiente:

ANEXO N° 1

DECLARACIÓN JURADA DE DATOS DEL POSTOR

Señores
[CONSIGNAR ÓRGANO ENCARGADO DE LAS CONTRATACIONES O COMITÉ DE SELECCIÓN, SEGÚN CORRESPONDA]
ADJUDICACIÓN SIMPLIFICADA N° [CONSIGNAR NOMENCLATURA DEL PROCEDIMIENTO]
Presente.-

El (que se suscribe, [.....], representante común del consorcio [CONSIGNAR EL NOMBRE DEL CONSORCIO], identificado con [CONSIGNAR TIPO DE DOCUMENTO DE IDENTIDAD] N° [CONSIGNAR NUMERO DE DOCUMENTO DE IDENTIDAD], DECLARO BAJO JURAMENTO que la siguiente información se sujeta a la verdad:

Datos del consorciado 1			
Nombre, Denominación o Razón Social :			
Domicilio Legal :			
RUC :	Teléfono(s) :	Sí	No
MYPE ²⁷			
Correo electrónico :			

Datos del consorciado 2			
Nombre, Denominación o Razón Social :			
Domicilio Legal :			
RUC :	Teléfono(s) :	Sí	No
MYPE ²⁸			
Correo electrónico :			

Datos del consorciado ...			
Nombre, Denominación o Razón Social :			
Domicilio Legal :			
RUC :	Teléfono(s) :	Sí	No
MYPE ²⁹			
Correo electrónico :			

Autorización de notificación por correo electrónico:

Correo electrónico del consorcio: _____

Autorizo que se notifiquen al correo electrónico indicado las siguientes actuaciones:

²⁷ Esta información será verificada por la Entidad en la página web del Ministerio de Trabajo y Promoción del Empleo en la sección consulta de empresas acreditadas en el REMYPE en el link <http://www2.trabajo.gob.pe/servicios-en-línea-2-2/> y se tendrá en consideración, en caso el consorcio ganador de la buena pro solicite la retención del diez por ciento (10%) del monto del contrato, en calidad de garantía de fiel cumplimiento, según lo señalado en el numeral 149.4 del artículo 149 y el numeral 151.2 del artículo 151 del Reglamento. Asimismo, dicha información se tendrá en cuenta en caso de empate, conforme a lo previsto en el artículo 97 del Reglamento. Para dichos efectos, todos los integrantes del consorcio deban acreditar la condición de micro o pequeña empresa.

²⁸ Ibidem.

²⁹ Ibidem.

ANEXO N° 3

DECLARACIÓN JURADA DE CUMPLIMIENTO DE LOS TÉRMINOS DE REFERENCIA

Señores
[CONSIGNAR ÓRGANO ENCARGADO DE LAS CONTRATACIONES O COMITÉ DE SELECCIÓN, SEGÚN CORRESPONDA]
ADJUDICACIÓN SIMPLIFICADA N° [CONSIGNAR NOMENCLATURA DEL PROCEDIMIENTO]
Presente.-

Es grato diríjme a usted, para hacer de su conocimiento que luego de haber examinado las bases y demás documentos del procedimiento de la referencia y, conociendo todos los alcances y las condiciones detalladas en dichos documentos, el postor que suscribe ofrece el servicio de consultoría de obra [CONSIGNAR EL OBJETO DE LA CONVOCATORIA], de conformidad con los Términos de Referencia que se indican en el numeral 3.1 del Capítulo III de la sección específica de las bases y los documentos del procedimiento.

[CONSIGNAR CIUDAD Y FECHA]

.....
Firma, Nombres y Apellidos del postor o
Representante legal o común, según corresponda

Importante

Adicionalmente, puede requerirse la presentación de documentación que acredite el cumplimiento de los términos de referencia, conforme a lo indicado en el acápite relacionado al contenido de las ofertas de la presente sección de las bases.

16

ANEXO N° 2

DECLARACIÓN JURADA
(ART. 52 DEL REGLAMENTO DE LA LEY DE CONTRATACIONES DEL ESTADO)

Señores
[CONSIGNAR ÓRGANO ENCARGADO DE LAS CONTRATACIONES O COMITÉ DE SELECCIÓN, SEGÚN CORRESPONDA]
ADJUDICACIÓN SIMPLIFICADA N° [CONSIGNAR NOMENCLATURA DEL PROCEDIMIENTO]
Presente.-

Mediante el presente el suscrito, postor y/o Representante Legal de [CONSIGNAR EN CASO DE SER PERSONA JURÍDICA], declaro bajo juramento:

- No haber incurrido y me obligo a no incurrir en actos de corrupción, así como a respetar el principio de integridad.
- No tener impedimento para postular en el procedimiento de selección ni para contratar con el Estado, conforme al artículo 11 de la Ley de Contrataciones del Estado.
- Conocer las sanciones contenidas en la Ley de Contrataciones del Estado y su Reglamento, así como las disposiciones aplicables de la Ley N° 27444, Ley del Procedimiento Administrativo General.
- Participar en el presente proceso de contratación en forma independiente sin mediar consulta, comunicación, acuerdo, arreglo o convenio con ningún proveedor; y, conocer las disposiciones del Decreto Legislativo N° 1034, Decreto Legislativo que aprueba la Ley de Represión de Conductas Anticompetitivas.
- Conocer, aceptar y someterme a las bases, condiciones y reglas del procedimiento de selección.
- Ser responsable de la veracidad de los documentos e información que presento en el presente procedimiento de selección.
- Comprometerme a mantener la oferta presentada durante el procedimiento de selección y a perfeccionar el contrato, en caso de resultar favorecido con la buena pro.

[CONSIGNAR CIUDAD Y FECHA]

.....
Firma, Nombres y Apellidos del postor o
Representante legal, según corresponda

Importante

En el caso de consorcios, cada integrante debe presentar esta declaración jurada, salvo que sea presentada por el representante común del consorcio.

15

ANEXO N° 5

PROMESA DE CONSORCIO
(Sólo para el caso en que un consorcio se presente como postor)

Señores
[CONSIGNAR ÓRGANO ENCARGADO DE LAS CONTRATACIONES O COMITÉ DE SELECCIÓN,
SEGÚN CORRESPONDA]
ADJUDICACIÓN SIMPLIFICADA N° [CONSIGNAR NOMENCLATURA DEL PROCEDIMIENTO]
Presente.-

Los suscritos declaramos expresamente que hemos convenido en forma irrevocable, durante el lapso que dure el procedimiento de selección, para presentar una oferta conjunta a la ADJUDICACIÓN SIMPLIFICADA N° [CONSIGNAR NOMENCLATURA DEL PROCEDIMIENTO].

Asimismo, en caso de obtener la buena pro, nos comprometemos a formalizar el contrato de consorcio, de conformidad con lo establecido por el artículo 140 del Reglamento de la Ley de Contrataciones del Estado, bajo las siguientes condiciones:

- a) Integrantes del consorcio
1. [NOMBRE, DENOMINACIÓN O RAZÓN SOCIAL DEL CONSORCIADO 1].
 2. [NOMBRE, DENOMINACIÓN O RAZÓN SOCIAL DEL CONSORCIADO 2].
- b) Designamos a [CONSIGNAR NOMBRES Y APELLIDOS DEL REPRESENTANTE COMÚN], identificado con [CONSIGNAR TIPO DE DOCUMENTO DE IDENTIDAD] N° [CONSIGNAR NÚMERO DE DOCUMENTO DE IDENTIDAD], como representante común del consorcio para efectos de participar en todos los actos referidos al procedimiento de selección, suscripción y ejecución del contrato correspondiente con [CONSIGNAR NOMBRE DE LA ENTIDAD].
- Asimismo, declaramos que el representante común del consorcio no se encuentra impedido, inhabilitado ni suspendido para contratar con el Estado.
- c) Fijamos nuestro domicilio legal común en [.....].
- d) Las obligaciones que corresponden a cada uno de los integrantes del consorcio son las siguientes:

1.	OBLIGACIONES DE [NOMBRE, DENOMINACIÓN O RAZÓN SOCIAL DEL CONSORCIADO 1]	[%] ³⁰
	[DESCRIBIR LAS OBLIGACIONES DEL CONSORCIADO 1]	
2.	OBLIGACIONES DE [NOMBRE, DENOMINACIÓN O RAZÓN SOCIAL DEL CONSORCIADO 2]	[%] ³¹
	[DESCRIBIR LAS OBLIGACIONES DEL CONSORCIADO 2]	
	TOTAL OBLIGACIONES	100% ³²

³⁰ Consignar únicamente el porcentaje total de las obligaciones, el cual debe ser expresado en número entero, sin decimales.

³¹ Consignar únicamente el porcentaje total de las obligaciones, el cual debe ser expresado en número entero, sin decimales.

³² Este porcentaje corresponde a la sumatoria de los porcentajes de las obligaciones de cada uno de los integrantes del consorcio.

ANEXO N° 4

DECLARACIÓN JURADA DE PLAZO DE PRESTACIÓN DEL SERVICIO DE CONSULTORÍA DE OBRA

Señores
[CONSIGNAR ÓRGANO ENCARGADO DE LAS CONTRATACIONES O COMITÉ DE SELECCIÓN,
SEGÚN CORRESPONDA]
ADJUDICACIÓN SIMPLIFICADA N° [CONSIGNAR NOMENCLATURA DEL PROCEDIMIENTO]
Presente.-

Mediante el presente, con pleno conocimiento de las condiciones que se exigen en las bases del procedimiento de la referencia, me comprometo a prestar el servicio de consultoría de obra objeto del presente procedimiento de selección en el plazo de [CONSIGNAR EL PLAZO OFERTADO].

[CONSIGNAR CIUDAD Y FECHA]

.....
Firma, Nombres y Apellidos del postor o
Representante legal o común, según corresponda

Importante para la Entidad

En caso de procedimientos bajo el sistema a suma alzada incluir el siguiente anexo:

Esta nota deberá ser eliminada una vez culminada la elaboración de las bases

ANEXO N° 6
OFERTA ECONOMICA
ÍTEM N° [INDICAR NÚMERO]

Señores
[CONSIGNAR ÓRGANO ENCARGADO DE LAS CONTRATACIONES O COMITÉ DE SELECCIÓN, SEGÚN CORRESPONDA]
ADJUDICACIÓN SIMPLIFICADA N° [CONSIGNAR NOMENCLATURA DEL PROCEDIMIENTO]
Presente.-

Es grato dirigirme a usted, para hacer de su conocimiento que, de acuerdo con las bases, mi oferta económica es la siguiente:

CONCEPTO	OFERTA ECONOMICA
TOTAL	

La oferta económica [CONSIGNAR LA MONEDA DE LA CONVOCATORIA] incluye todos los tributos, seguros, transporte, inspecciones, pruebas y, de ser el caso, los costos laborales conforme a la legislación vigente, así como cualquier otro concepto que pueda tener incidencia sobre el costo del servicio de consultoría a contratar; excepto la de aquellos postores que gocen de alguna exoneración legal, no incluirán en su oferta económica los tributos respectivos.

[CONSIGNAR CIUDAD Y FECHA]

.....
Firma, Nombres y Apellidos del postor o
Representante legal o común, según corresponda

Importante

- El postor debe consignar el monto total de la oferta económica, sin perjuicio, que de resultar favorecido con la buena pro, presente el detalle de precios unitarios y la estructura de costos para el perfeccionamiento del contrato.
- En caso que el postor reduzca su oferta, según lo previsto en el artículo 68 del Reglamento, debe presentar nuevamente este Anexo.
- El postor que goce de alguna exoneración legal, debe indicar que su oferta no incluye el tributo materia de la exoneración, debiendo incluir el siguiente texto:

"Mi oferta no incluye [CONSIGNAR EL TRIBUTO MATERIA DE LA EXONERACIÓN]"

Importante para la Entidad

- En caso de procedimientos según relación de ítems, consignar lo siguiente:

[CONSIGNAR CIUDAD Y FECHA]

.....
Consortiado 1
Nombres, apellidos y firma del Consortiado 1
o de su Representante Legal
Tipo y N° de Documento de Identidad

.....
Consortiado 2
Nombres, apellidos y firma del Consortiado 2
o de su Representante Legal
Tipo y N° de Documento de Identidad

Importante

De conformidad con el artículo 52 del Reglamento, las firmas de los integrantes del consorcio deben ser legalizadas.

Importante para la Entidad

En caso de procedimientos bajo el sistema a precios unitarios incluir el siguiente anexo:

Este nota deberá ser eliminada una vez culminada la elaboración de las bases

ANEXO N° 6

OFERTA ECONÓMICA

ÍTEM N° [INDICAR NÚMERO]

Señores

[CONSIGNAR ÓRGANO ENCARGADO DE LAS CONTRATACIONES O COMITÉ DE SELECCIÓN,
SEGÚN CORRESPONDA]
ADJUDICACIÓN SIMPLIFICADA N° [CONSIGNAR NOMENCLATURA DEL PROCEDIMIENTO]
Presente.-

Es grato dirigirme a usted, para hacer de su conocimiento que, de acuerdo con las bases, mi oferta económica es la siguiente:

CONCEPTO	PRECIO UNITARIO	OFERTA ECONÓMICA
TOTAL		

La oferta económica [CONSIGNAR LA MONEDA DE LA CONVOCATORIA] incluye todos los tributos, seguros, transporte, inspecciones, pruebas y, de ser el caso, los costos laborales conforme a la legislación vigente, así como cualquier otro concepto que pueda tener incidencia sobre el costo del servicio de consultoría a contratar; excepto la de aquellos postores que gocen de alguna exoneración legal, no incluirán en su oferta económica los tributos respectivos.

[CONSIGNAR CIUDAD Y FECHA]

.....
Firma, Nombres y Apellidos del postor o
Representante legal o común, según corresponda

Importante

- El postor debe consignar los precios unitarios y subtotales de su oferta económica.
- En caso que el postor reduzca su oferta, según lo previsto en el artículo 68 del Reglamento, debe presentar nuevamente este Anexo.
- El postor que goce de alguna exoneración legal, debe indicar que su oferta no incluye el tributo materia de la exoneración, debiendo incluir el siguiente texto:

"Mi oferta no incluye [CONSIGNAR EL TRIBUTO MATERIA DE LA EXONERACIÓN]"

Importante para la Entidad

- En caso de procedimientos según relación de ítems, consignar lo siguiente:
"El postor debe presentar su oferta económica en documentos independientes, en los ítems que se presente".
- En caso de contrataciones que conllevan la ejecución de prestaciones accesorias, consignar lo

"El postor debe presentar su oferta económica en documentos independientes, en los ítems que se presente".

- En caso de contrataciones que conllevan la ejecución de prestaciones accesorias, consignar lo siguiente:
"El postor debe detallar en su oferta económica, el monto correspondiente a la prestación principal y las prestaciones accesorias".
- Si durante la fase de actos preparatorios, las Entidades advierten que es posible la participación de proveedores que gozan del beneficio de la exoneración del IGV prevista en la Ley N° 27037, Ley de Promoción de la Inversión en la Amazonía, consignar lo siguiente:
"La oferta económica de los postores que presenten la Declaración Jurada de cumplimiento de condiciones para la aplicación de la exoneración del IGV (Anexo N° 7), debe encontrarse dentro de los límites del valor referencial sin IGV".

Incluir las disposiciones, según corresponda. Una vez culminada la elaboración de las bases, las notas que no se incorporen deben ser eliminadas.

Importante para la Entidad

En caso de procedimientos bajo el sistema de tarifas incluir el siguiente anexo:
Esta nota deberá ser eliminada una vez culminada la elaboración de las bases

ANEXO N° 6
OFERTA ECONÓMICA
ÍTEM N° [INDICAR NÚMERO]

Señores
[CONSIGNAR ÓRGANO ENCARGADO DE LAS CONTRATACIONES O COMITÉ DE SELECCIÓN,
SEGÚN CORRESPONDA]
ADJUDICACIÓN SIMPLIFICADA N° [CONSIGNAR NOMENCLATURA DEL PROCEDIMIENTO]
Presente.-

Es grato dirigirme a usted, para hacer de su conocimiento que, de acuerdo con las bases, mi oferta económica es la siguiente:

DESCRIPCIÓN DEL OBJETO	N° DE PERIODOS DE TIEMPO ³³	PERIODO O UNIDAD DE TIEMPO DE LA TARIFA ³⁴	TARIFA UNITARIA OFERTADA ³⁵	TOTAL OFERTA ECONÓMICA

Importante para la Entidad

En el caso de supervisión de obras, cuando se haya previsto que las actividades comprenden además la liquidación del contrato de obra, se debe reemplazar por la tabla siguiente:

DESCRIPCIÓN DEL OBJETO	N° DE PERIODOS DE TIEMPO ³⁶	PERIODO O UNIDAD DE TIEMPO ³⁷	TARIFA UNITARIA OFERTADA ³⁸	TOTAL OFERTA ECONÓMICA
Supervisión de obra				
Liquidación de obra				

Incluir o eliminar, según corresponda

- ³³ Número estimado de días, meses, entre otros de la ejecución de la prestación, según lo establecido en las bases.
- ³⁴ Día, mes, entre otros, según lo establecido en las bases.
- ³⁵ El postor formula su oferta proponiendo una tarifa fija en base al periodo o unidad de tiempo establecida en las bases.
- ³⁶ Número estimado de días, meses, entre otros de la ejecución de la prestación, según lo establecido en las bases.
- ³⁷ Día, mes, entre otros, según lo establecido en las bases.
- ³⁸ El postor formula su oferta proponiendo una tarifa fija en base al periodo o unidad de tiempo establecida en las bases.

siguiente:

- "El postor debe detallar en su oferta económica, el monto correspondiente a la prestación principal y las prestaciones accesorias".
- Si durante la fase de actos preparatorios, las Entidades advierten que es posible la participación de proveedores que gozan del beneficio de la exoneración del IGV prevista en la Ley N° 27037, Ley de Promoción de la Inversión en la Amazonía, consignar lo siguiente:
"La oferta económica de los postores que presenten la Declaración Jurada de cumplimiento de condiciones para la aplicación de la exoneración del IGV (Anexo N° 7), debe encontrarse dentro de los límites del valor referencial sin IGV".

Incluir las disposiciones, según corresponda. Una vez culminada la elaboración de las bases, las notas que no se incorporen deben ser eliminadas

Importante para la Entidad

Si durante la fase de actos preparatorios, las Entidades advierten que es posible la participación de proveedores que gozan del beneficio de la exoneración del IGV prevista en la Ley N° 27037, Ley de Promoción de la Inversión en la Amazonía, incluir el siguiente anexo:

Esta nota deberá ser eliminada una vez culminada la elaboración de las bases.

ANEXO N° 7

DECLARACIÓN JURADA DE CUMPLIMIENTO DE CONDICIONES PARA LA APLICACIÓN DE LA EXONERACIÓN DEL IGV

Señores

[CONSIGNAR ÓRGANO ENCARGADO DE LAS CONTRATACIONES O COMITÉ DE SELECCIÓN, SEGÚN CORRESPONDA]
ADJUDICACIÓN SIMPLIFICADA N° [CONSIGNAR NOMENCLATURA DEL PROCEDIMIENTO]
Presente.-

Mediante el presente el suscrito, postor y/o Representante Legal de [CONSIGNAR EN CASO DE SER PERSONA JURÍDICA], declaro bajo juramento que gozo del beneficio de la exoneración del IGV previsto en la Ley N° 27037, Ley de Promoción de la Inversión en la Amazonía, dado que cumplo con las condiciones siguientes:

- 1.- Que el domicilio fiscal de la empresa³⁹ se encuentra ubicada en la Amazonía y coincide con el lugar establecido como sede central (donde tiene su administración y lleva su contabilidad);
- 2.- Que la empresa se encuentra inscrita en las Oficinas Registrales de la Amazonía (exigible en caso de personas jurídicas);
- 3.- Que, al menos el setenta por ciento (70%) de los activos fijos de la empresa se encuentran en la Amazonía; y
- 4.- Que la empresa no presta servicios fuera de la Amazonía.

[CONSIGNAR CIUDAD Y FECHA]

.....
Firma, Nombres y Apellidos del postor o Representante legal, según corresponda

Importante

Cuando se trate de consorcios, esta declaración jurada será presentada por cada uno de los integrantes del consorcio, salvo que se trate de consorcios con contabilidad independiente, en cuyo caso debe ser suscrita por el representante común, debiendo indicar su condición de consorcio con contabilidad independiente y el número de RUC del consorcio.

³⁹ En el artículo 1 del "Reglamento de las Disposiciones Tributarias contenidas en la Ley de Promoción de la Inversión en la Amazonía" se define como "empresa" a las "Personas naturales, sociedades conyugales, sucesiones indivisas y personas consideradas jurídicas por la Ley del Impuesto a la Renta, generadoras de rentas de tercera categoría, ubicadas en la Amazonía. Las sociedades conyugales son aquellas que ejerzan la opción prevista en el Artículo 16 de la Ley del Impuesto a la Renta."

La oferta económica [CONSIGNAR LA MONEDA DE LA CONVOCATORIA] incluye todos los tributos, seguros, transporte, inspecciones, pruebas y, de ser el caso, los costos laborales conforme a la legislación vigente, así como cualquier otro concepto que pueda tener incidencia sobre el costo del servicio de consultoría a contratar; excepto la de aquellos postores que gocen de alguna exoneración legal, no incluirán en su oferta económica los tributos respectivos.

[CONSIGNAR CIUDAD Y FECHA]

.....
Firma, Nombres y Apellidos del postor o Representante legal o común, según corresponda

Importante

- En caso que el postor reduzca su oferta, según lo previsto en el artículo 68 del Reglamento, debe presentar nuevamente este Anexo.
- El postor que goce de alguna exoneración legal, debe indicar que su oferta no incluye el tributo materia de la exoneración, debiendo incluir el siguiente texto:

"Mi oferta no incluye [CONSIGNAR EL TRIBUTO MATERIA DE LA EXONERACIÓN]."

Importante para la Entidad

- En caso de procedimientos según relación de ítems, consignar lo siguiente:
"El postor debe presentar su oferta económica en documentos independientes, en los ítems que se presente".
- En caso de contrataciones que conlleven la ejecución de prestaciones accesorias, consignar lo siguiente:
"El postor debe detallar en su oferta económica, el monto correspondiente a la prestación principal y las prestaciones accesorias".
- Si durante la fase de actos preparatorios, las Entidades advierten que es posible la participación de proveedores que gozan del beneficio de la exoneración del IGV prevista en la Ley N° 27037, Ley de Promoción de la Inversión en la Amazonía, consignar lo siguiente:
"La oferta económica de los postores que presenten la Declaración Jurada de cumplimiento de condiciones para la aplicación de la exoneración del IGV (Anexo N° 7), debe encontrarse dentro de los límites del valor referencial sin IGV".

Incluir las disposiciones, según corresponda. Una vez culminada la elaboración de las bases, las notas que no se incorporen deben ser eliminadas

[CONSIGNAR NOMBRE DE LA ENTIDAD]
[CONSIGNAR NOMENCLATURA DEL PROCEDIMIENTO]

ANEXO N° 8

EXPERIENCIA DEL POSTOR EN LA ESPECIALIDAD

Señores

[CONSIGNAR ÓRGANO ENCARGADO DE LAS CONTRATACIONES O COMITÉ DE SELECCIÓN, SEGÚN CORRESPONDA]
ADJUDICACIÓN SIMPLIFICADA N° [CONSIGNAR NOMENCLATURA DEL PROCEDIMIENTO]

Presente.-

Mediante el presente, el suscrito detalla la siguiente EXPERIENCIA EN LA ESPECIALIDAD:

N°	CLIENTE	OBJETO DEL CONTRATO	N° CONTRATO / O/S / COMPROBANTE DE PAGO	FECHA DEL CONTRATO O CP ⁴⁰	FECHA DE LA CONFORMIDAD DE SER EL CASO ⁴¹	EXPERIENCIA PROVENIENTE ⁴² DE:	MONEDA	IMPORTE ⁴³	TIPO DE CAMBIO VENTA ⁴⁴	MONTO FACTURADO ACUMULADO ⁴⁵
1										
2										
3										
4										

⁴⁰ Se refiere a la fecha de suscripción del contrato, de la emisión de la Orden de Servicios o de cancelación del comprobante de pago, según corresponda.

⁴¹ Únicamente, cuando la fecha del perfeccionamiento del contrato, sea previa a los diez (10) años anteriores a la fecha de presentación de ofertas, caso en el cual el postor debe acreditar que la conformidad se emitió dentro de dicho periodo.

⁴² Si el titular de la experiencia no es el postor, consignar si dicha experiencia corresponde a la matriz en caso que el postor sea sucursal, o fue transmitida por reorganización societaria, debiendo acompañar la documentación sustentatoria correspondiente. Al respecto, según la Opinión N° 216-2017/DTN "Considerando que la sociedad matriz y la sucursal constituyen la misma persona jurídica, la sucursal puede acreditar como suya la experiencia de su matriz". Del mismo modo, según lo previsto en la Opinión N° 010-2013/DTN, "... en una operación de reorganización societaria que comprende tanto una fusión como una escisión, la sociedad resultante podrá acreditar como suya la experiencia de la sociedad incorporada o absorbida, que se extingue producto de la fusión; asimismo, si en virtud de la escisión se transfiere un bloque patrimonial consistente en una línea de negocio completa, la sociedad resultante podrá acreditar como suya la experiencia de la sociedad escindida, correspondiente a la línea de negocio transmitida. De esta manera, la sociedad resultante podrá emplear la experiencia transmitida, como consecuencia de la reorganización societaria antes descrita, en los futuros procesos de selección en los que participe".

⁴³ Se refiere al monto del contrato ejecutado incluido adicionales y reducciones, de ser el caso.

⁴⁴ El tipo de cambio venta debe corresponder al publicado por la SBS correspondiente a la fecha de suscripción del contrato, de la emisión de la Orden de Servicios o de cancelación del comprobante de pago, según corresponda.

⁴⁵ Consignar en la moneda establecida en las bases.

27

[CONSIGNAR NOMBRE DE LA ENTIDAD]
[CONSIGNAR NOMENCLATURA DEL PROCEDIMIENTO]

N°	CLIENTE	OBJETO DEL CONTRATO	N° CONTRATO / O/S / COMPROBANTE DE PAGO	FECHA DEL CONTRATO O CP ⁴⁰	FECHA DE LA CONFORMIDAD DE SER EL CASO ⁴¹	EXPERIENCIA PROVENIENTE ⁴² DE:	MONEDA	IMPORTE ⁴³	TIPO DE CAMBIO VENTA ⁴⁴	MONTO FACTURADO ACUMULADO ⁴⁵
5										
6										
7										
8										
9										
10										
...										
20										
TOTAL										

[CONSIGNAR CIUDAD Y FECHA]

.....
Firma, Nombres y Apellidos del postor o
Representante legal o común, según corresponda

28

[CONSIGNAR NOMBRE DE LA ENTIDAD]
[CONSIGNAR NOMENCLATURA DEL PROCEDIMIENTO]

Importante para la Entidad

En el caso de contratación de servicios consultoría de obra que se presten fuera de la provincia de Lima y Callao, cuyo valor referencial no supere los doscientos mil Soles (S/ 200,000.00) o en procedimientos de selección según relación de ítems cuando algún ítem no supere dicho monto, se debe considerar el siguiente anexo:

Esta nota deberá ser eliminada una vez culminada la elaboración de las bases.

ANEXO N° 10

SOLICITUD DE BONIFICACIÓN DEL DIEZ POR CIENTO (10%) POR SERVICIOS PRESTADOS FUERA DE LA PROVINCIA DE LIMA Y CALLAO
(DE SER EL CASO, SOLO PRESENTAR ESTA SOLICITUD EN EL ÍTEM INCLUIR EN CASO CORRESPONDA, EN PROCEDIMIENTOS POR RELACIÓN DE ÍTEMS, CONSIGNANDO EL N° DEL ÍTEM O ÍTEMS CUYO VALOR REFERENCIAL NO SUPERA LOS DOSCIENTOS MIL SOLES (S/ 200,000.00))

Señores
[CONSIGNAR ÓRGANO ENCARGADO DE LAS CONTRATACIONES O COMITÉ DE SELECCIÓN, SEGÚN CORRESPONDA]
ADJUDICACIÓN SIMPLIFICADA N° [CONSIGNAR NOMENCLATURA DEL PROCEDIMIENTO]
Presente.-

Mediante el presente el suscrito, postor y/o Representante Legal de [CONSIGNAR EN CASO DE SER PERSONA JURÍDICA], solicito la asignación de la bonificación del diez por ciento (10%) sobre el puntaje total en [EN EL CASO DE PROCEDIMIENTOS DE SELECCIÓN SEGÚN RELACIÓN DE ÍTEMS, CONSIGNAR EL ÍTEM O ÍTEMS, SEGÚN CORRESPONDA, EN LOS QUE SE SOLICITA LA BONIFICACIÓN] debido a que el domicilio de mi representada se encuentra ubicado en la provincia o provincia colindante donde se ejecuta la prestación.

[CONSIGNAR CIUDAD Y FECHA]

.....
Firma, Nombres y Apellidos del postor o Representante legal, según corresponda

Importante

- Para asignar la bonificación, el órgano encargado de las contrataciones o el comité de selección, según corresponda, verifica el domicilio consignado por el postor en el Registro Nacional de Proveedores (RNP).
- Para que el postor pueda acceder a la bonificación, debe cumplir con las condiciones establecidas en el literal f) del artículo 50 del Reglamento.

30

[CONSIGNAR NOMBRE DE LA ENTIDAD]
[CONSIGNAR NOMENCLATURA DEL PROCEDIMIENTO]

ANEXO N° 9

DECLARACIÓN JURADA
(NUMERAL 49.4 DEL ARTÍCULO 49 DEL REGLAMENTO)

Señores
[CONSIGNAR ÓRGANO ENCARGADO DE LAS CONTRATACIONES O COMITÉ DE SELECCIÓN, SEGÚN CORRESPONDA]
ADJUDICACIÓN SIMPLIFICADA N° [CONSIGNAR NOMENCLATURA DEL PROCEDIMIENTO]
Presente.-

Mediante el presente el suscrito, postor y/o Representante Legal de [CONSIGNAR EN CASO DE SER PERSONA JURÍDICA], declaro que la experiencia que acredito de la empresa [CONSIGNAR LA DENOMINACIÓN DE LA PERSONA JURÍDICA] como consecuencia de una reorganización societaria, no se encuentra en el supuesto establecido en el numeral 49.4 del artículo 49 del Reglamento.

[CONSIGNAR CIUDAD Y FECHA]

.....
Firma, Nombres y Apellidos del postor o Representante legal, según corresponda

Importante

A efectos de cautelar la veracidad de esta declaración, el postor puede verificar la información de la Relación de Proveedores Sancionados por el Tribunal de Contrataciones del Estado con Sanción Vigente en <http://portal.osce.gob.pe/rmp/content/relación-de-proveedores-sancionados>.

También le asiste dicha facultad al órgano encargado de las contrataciones o al órgano de la Entidad al que se le haya asignado la función de verificación de la oferta presentada por el postor ganador de la buena pro.

29

ANEXO N° 11

SOLICITUD DE BONIFICACIÓN DEL CINCO POR CIENTO (5%) POR TENER LA CONDICIÓN DE MICRO Y PEQUEÑA EMPRESA

Señores

[CONSIGNAR ÓRGANO ENCARGADO DE LAS CONTRATACIONES O COMITÉ DE SELECCIÓN, SEGÚN CORRESPONDA]
ADJUDICACIÓN SIMPLIFICADA N° [CONSIGNAR NOMENCLATURA DEL PROCEDIMIENTO]
Presente.-

Mediante el presente el suscrito, postor y/o Representante legal de [CONSIGNAR EN CASO DE SER PERSONA JURÍDICA], solicito la asignación de la bonificación del cinco por ciento (5%) sobre el puntaje total obtenido, debido a que mi representada cuenta con la condición de micro y pequeña empresa.

[CONSIGNAR CIUDAD Y FECHA]

.....
Firma, Nombres y Apellidos del postor o
Representante legal o común, según corresponda

Importante

- Para asignar la bonificación, el órgano encargado de las contrataciones o comité de selección, según corresponda, verifica la página web del Ministerio de Trabajo y Promoción del Empleo en la sección consulta de empresas acreditadas en el REMYPE en el link <http://www2.trabajo.gob.pe/servicios-en-linea-2/>.
- Para que un consorcio pueda acceder a la bonificación, cada uno de sus integrantes debe cumplir con la condición de micro y pequeña empresa.

Importante

Cuando se trate de consorcios, la declaración jurada es la siguiente:

ANEXO N° 10

SOLICITUD DE BONIFICACIÓN DEL DIEZ POR CIENTO (10%) POR SERVICIOS PRESTADOS FUERA DE LA PROVINCIA DE LIMA Y CALLAO
(DE SER EL CASO, SOLO PRESENTAR ESTA SOLICITUD EN EL ÍTEM INCLUIR EN CASO CORRESPONDA, EN PROCEDIMIENTOS POR RELACIÓN DE ÍTEM, CONSIGNANDO EL N° DEL ÍTEM O ÍTEM O ÍTEM CUYO VALOR REFERENCIAL NO SUPERA LOS DOSCIENTOS MIL SOLES (S/ 200,000.00))

Señores

[CONSIGNAR ÓRGANO ENCARGADO DE LAS CONTRATACIONES O COMITÉ DE SELECCIÓN, SEGÚN CORRESPONDA]
ADJUDICACIÓN SIMPLIFICADA N° [CONSIGNAR NOMENCLATURA DEL PROCEDIMIENTO]
Presente.-

Mediante el presente el que se suscribe, [.....], representante común del consorcio [CONSIGNAR EL NOMBRE DEL CONSORCIO], solicito la asignación de la bonificación del diez por ciento (10%) sobre el puntaje total en [CONSIGNAR EL ÍTEM O ÍTEM, SEGÚN CORRESPONDA, EN LOS QUE SE SOLICITA LA BONIFICACIÓN] debido a que los domicilios de todos los integrantes del consorcio se encuentran ubicados en la provincia o provincias colindantes donde se ejecuta la prestación.

[CONSIGNAR CIUDAD Y FECHA]

.....
Firma, Nombres y Apellidos del representante
común del consorcio

Importante

- Para asignar la bonificación, el órgano encargado de las contrataciones o el comité de selección, según corresponda, verifica el domicilio consignado de los integrantes del consorcio, en el Registro Nacional de Proveedores (RNP).
- Para que un consorcio pueda acceder a la bonificación, cada uno de sus integrantes debe cumplir con las condiciones establecidas en el literal f) del artículo 50 del Reglamento.

ANEXO N° 12

AUTORIZACIÓN DE NOTIFICACIÓN DE LA DECISIÓN DE LA ENTIDAD SOBRE LA
SOLICITUD DE AMPLIACIÓN DE PLAZO MEDIANTE MEDIOS ELECTRÓNICOS DE
COMUNICACIÓN

(DOCUMENTO A PRESENTAR EN EL PERFECCIONAMIENTO DEL CONTRATO)

Señores

[CONSIGNAR ÓRGANO ENCARGADO DE LAS CONTRATACIONES O COMITÉ DE SELECCIÓN,
SEGÚN CORRESPONDA]
ADJUDICACIÓN SIMPLIFICADA N° [CONSIGNAR NOMENCLATURA DEL PROCEDIMIENTO]
Presente.-

El que se suscribe, [.....], postor adjudicado y/o Representante Legal de [CONSIGNAR EN
CASO DE SER PERSONA JURÍDICA], identificado con [CONSIGNAR TIPO DE DOCUMENTO DE
IDENTIDAD] N° [CONSIGNAR NÚMERO DE DOCUMENTO DE IDENTIDAD], autorizo que durante la
ejecución del contrato se me notifique al correo electrónico [INDICAR EL CORREO ELECTRÓNICO]
lo siguiente:

- ✓ Notificación de la decisión de la Entidad respecto a la solicitud de ampliación de plazo.

[CONSIGNAR CIUDAD Y FECHA]

.....
Firma, Nombres y Apellidos del postor o
Representante legal o común, según
corresponda

Importante

La notificación de la decisión de la Entidad respecto a la solicitud de ampliación de plazo se efectúa
por medios electrónicos de comunicación, siempre que se cuente con la autorización
correspondiente y sea posible obtener un acuse de recibo a través del mecanismo utilizado.