

BASES INTEGRADAS DE ADJUDICACIÓN SIMPLIFICADA PARA LA CONTRATACIÓN DE LA Ejecución DE OBRAS

Aprobado mediante Directiva N°001-2019-OSCE/CD



SUB DIRECCIÓN DE NORMATIVIDAD – DIRECCIÓN TÉCNICO NORMATIVA
ORGANISMO SUPERVISOR DE LAS CONTRATACIONES DEL ESTADO - OSCE

SIMBOLOGÍA UTILIZADA:

N°	Símbolo	Descripción
1	[ABC] / [.....]	La información solicitada dentro de los corchetes sombreados debe ser completada por la Entidad durante la elaboración de las bases.
2	[ABC] / [.....]	Es una indicación, o información que deberá ser completada por la Entidad con posterioridad al otorgamiento de la buena pro para el caso específico de la elaboración de la PROFORMA DEL CONTRATO; o por los proveedores, en el caso de los ANEXOS de la oferta.
3	<div>Importante</div> <ul style="list-style-type: none"> • Abc 	Se refiere a consideraciones importantes a tener en cuenta por el órgano encargado de las contrataciones o comité de selección, según corresponda, y por los proveedores.
4	<div>Advertencia</div> <ul style="list-style-type: none"> • Abc 	Se refiere a advertencias a tener en cuenta por el órgano encargado de las contrataciones o comité de selección, según corresponda, y por los proveedores.
5	<div>Importante para la Entidad</div> <ul style="list-style-type: none"> • Xyz 	Se refiere a consideraciones importantes a tener en cuenta por el órgano encargado de las contrataciones o comité de selección, según corresponda, y deben ser eliminadas una vez culminada la elaboración de las bases.

CARACTERÍSTICAS DEL DOCUMENTO:

Las bases estándar deben ser elaboradas en formato WORD, y deben tener las siguientes características:

N°	Características	Parámetros
1	Márgenes	Superior : 2.5 cm Inferior: 2.5 cm Izquierda: 2.5 cm Derecha: 2.5 cm
2	Fuente	Arial
3	Estilo de Fuente	Normal: Para el contenido en general Cursiva: Para el encabezado y pie de página Para las Consideraciones importantes (Ítem 3 del cuadro anterior)
4	Color de Fuente	Automático: Para el contenido en general Azul : Para las Consideraciones importantes (Ítem 3 del cuadro anterior)
5	Tamaño de Letra	16 : Para las dos primeras hojas de las Secciones General y Específica 11 : Para el nombre de los Capítulos. 10 : Para el cuerpo del documento en general 9 : Para el encabezado y pie de página Para el contenido de los cuadros, pudiendo variar, según la necesidad 8 : Para las Notas al pie
6	Alineación	Justificada: Para el contenido en general y notas al pie. Centrada : Para la primera página, los títulos de las Secciones y nombres de los Capítulos)
7	Interlineado	Sencillo
8	Espaciado	Anterior : 0 Posterior : 0
9	Subrayado	Para los nombres de las Secciones y para resaltar o hacer hincapié en algún concepto

INSTRUCCIONES DE USO:

- Una vez registrada la información solicitada dentro de los corchetes sombreados en gris, el texto deberá quedar en letra tamaño 10, con estilo normal, sin formato de negrita y sin sombreado.
- La nota **IMPORTANTE** no puede ser modificada ni eliminada en la Sección General. En el caso de la Sección Específica debe seguirse la instrucción que se indica en dicha nota.

Elaboradas en enero de 2019
Modificadas en marzo 2019, junio 2019, diciembre 2019, julio 2020 y julio 2021

BASES INTEGRADAS DE ADJUDICACIÓN SIMPLIFICADA PARA LA CONTRATACIÓN DE LA EJECUCIÓN DE OBRAS¹

ADJUDICACIÓN SIMPLIFICADA N°

011-2021-MPJ/CS

SEGUNDA CONVOCATORIA

CONSTRUCCIÓN DE COBERTURA DE INSTALACIONES DEPORTIVAS, EN EL (LA) I.E. 17001 - JAEN, DISTRITO DE JAEN, PROVINCIA DE JAEN - DEPARTAMENTO DE CAJAMARCA

¹ Estas bases se utilizarán para la contratación de la ejecución de obras. Para tal efecto, se deberá tener en cuenta la siguiente definición:

Obra: Construcción, reconstrucción, remodelación, mejoramiento, demolición, renovación, ampliación y habilitación de bienes inmuebles, tales como edificaciones, estructuras, excavaciones, perforaciones, carreteras, puentes, entre otros, que requieren dirección técnica, expediente técnico, mano de obra, materiales y/o equipos.

DEBER DE COLABORACIÓN

La Entidad y todo proveedor que se someta a las presentes Bases, sea como participante, postor y/o contratista, deben conducir su actuación conforme a los principios previstos en la Ley de Contrataciones del Estado.

En este contexto, se encuentran obligados a prestar su colaboración al OSCE y a la Secretaría Técnica de la Comisión de Defensa de la Libre Competencia del INDECOPI, en todo momento según corresponda a sus competencias, a fin de comunicar presuntos casos de fraude, colusión y corrupción por parte de los funcionarios y servidores de la Entidad, así como los proveedores y demás actores que participan en el proceso de contratación.

De igual forma, deben poner en conocimiento del OSCE y a la Secretaría Técnica de la Comisión de Defensa de la Libre Competencia del INDECOPI los indicios de conductas anticompetitivas que se presenten durante el proceso de contratación, en los términos del Decreto Legislativo N° 1034, "Ley de Represión de Conductas Anticompetitivas", o norma que la sustituya, así como las demás normas de la materia.

La Entidad y todo proveedor que se someta a las presentes Bases, sea como participante, postor y/o contratista del proceso de contratación deben permitir al OSCE o a la Secretaría Técnica de la Comisión de Defensa de la Libre Competencia del INDECOPI el acceso a la información referida a las contrataciones del Estado que sea requerida, prestar testimonio o absolución de posiciones que se requieran, entre otras formas de colaboración.

SECCIÓN GENERAL

DISPOSICIONES COMUNES DEL PROCEDIMIENTO DE SELECCIÓN

(ESTA SECCIÓN NO DEBE SER MODIFICADA EN NINGÚN EXTREMO, BAJO SANCIÓN DE NULIDAD)

CAPÍTULO I ETAPAS DEL PROCEDIMIENTO DE SELECCIÓN

1.1. REFERENCIAS

Cuando en el presente documento se mencione la palabra Ley, se entiende que se está haciendo referencia a la Ley N° 30225, Ley de Contrataciones del Estado, y cuando se mencione la palabra Reglamento, se entiende que se está haciendo referencia al Reglamento de la Ley de Contrataciones del Estado aprobado por Decreto Supremo N° 344-2018-EF.

Las referidas normas incluyen sus respectivas modificaciones, de ser el caso.

1.2. CONVOCATORIA

Se realiza a través de su publicación en el SEACE de conformidad con lo señalado en el artículo 54 del Reglamento, en la fecha señalada en el calendario del procedimiento de selección, debiendo adjuntar las bases.

1.3. REGISTRO DE PARTICIPANTES

El registro de participantes se realiza conforme al artículo 55 del Reglamento. En el caso de un consorcio, basta que se registre uno (1) de sus integrantes.

Importante

- *Para registrarse como participante en un procedimiento de selección convocado por las Entidades del Estado Peruano, es necesario que los proveedores cuenten con inscripción vigente y estar habilitados ante el Registro Nacional de Proveedores (RNP) que administra el Organismo Supervisor de las Contrataciones del Estado (OSCE). Para obtener mayor información, se puede ingresar a la siguiente dirección electrónica: www.rnp.gob.pe.*
- *Los proveedores que deseen registrar su participación deben ingresar al SEACE utilizando su Certificado SEACE (usuario y contraseña). Asimismo, deben observar las instrucciones señaladas en el documento de orientación "Guía para el registro de participantes electrónico" publicado en <https://www2.seace.gob.pe/>.*
- *En caso los proveedores no cuenten con inscripción vigente en el RNP y/o se encuentren inhabilitados o suspendidos para ser participantes, postores y/o contratistas, el SEACE restringirá su registro, quedando a potestad de estos intentar nuevamente registrar su participación en el procedimiento de selección en cualquier otro momento, dentro del plazo establecido para dicha etapa, siempre que haya obtenido la vigencia de su inscripción o quedado sin efecto la sanción que le impuso el Tribunal de Contrataciones del Estado.*

1.4. FORMULACIÓN DE CONSULTAS Y OBSERVACIONES A LAS BASES

La formulación de consultas y observaciones a las bases se efectúa de conformidad con lo establecido en los numerales 72.1 y 72.2 del artículo 72 del Reglamento, así como el literal a) del artículo 89 del Reglamento.

1.5. ABSOLUCIÓN DE CONSULTAS, OBSERVACIONES E INTEGRACIÓN DE BASES

La absolución de consultas, observaciones e integración de las bases se realizan conforme a las disposiciones previstas en el numeral 72.4 y el literal a) del artículo 89 del Reglamento.

Importante

- *No se absolverán consultas y observaciones a las bases que se presenten en forma física.*
- *Cuando exista divergencia entre lo indicado en el pliego de absolución de consultas y observaciones y la integración de bases, prevalece lo absuelto en el referido pliego; sin perjuicio, del deslinde de responsabilidades correspondiente.*

1.6. FORMA DE PRESENTACIÓN DE OFERTAS

Las ofertas se presentan conforme lo establecido en el artículo 59 y en el artículo 90 del Reglamento.

Las declaraciones juradas, formatos o formularios previstos en las bases que conforman la oferta deben estar debidamente firmados por el postor (firma manuscrita). Los demás documentos deben ser visados por el postor. En el caso de persona jurídica, por su representante legal, apoderado o mandatario designado para dicho fin y, en el caso de persona natural, por este o su apoderado. No se acepta el pegado de la imagen de una firma o visto. Las ofertas se presentan foliadas.

Importante

- *Los formularios electrónicos que se encuentran en el SEACE y que los proveedores deben llenar para presentar sus ofertas, tienen carácter de declaración jurada.*
- *En caso la información contenida en los documentos escaneados que conforman la oferta no coincida con lo declarado a través del SEACE, prevalece la información declarada en los documentos escaneados.*
- *No se tomarán en cuenta las ofertas que se presenten en físico a la Entidad.*

1.7. PRESENTACIÓN Y APERTURA DE OFERTAS

El participante presentará su oferta de manera electrónica a través del SEACE, desde las 00:01 horas hasta las 23:59 horas del día establecido para el efecto en el cronograma del procedimiento; adjuntando el archivo digitalizado que contenga los documentos que conforman la oferta de acuerdo a lo requerido en las bases.

El participante debe verificar antes de su envío, bajo su responsabilidad, que el archivo pueda ser descargado y su contenido sea legible.

Importante

Los integrantes de un consorcio no pueden presentar ofertas individuales ni conformar más de un consorcio en un procedimiento de selección, o en un determinado ítem cuando se trate de procedimientos de selección según relación de ítems.

En la apertura electrónica de la oferta, el órgano encargado de las contrataciones o comité de selección, según corresponda, verifica la presentación de lo exigido en la sección específica de las bases de conformidad con el numeral 73.2 del artículo 73 del Reglamento. De no cumplir con lo requerido, la oferta se considera no admitida.

Asimismo, el órgano encargado de las contrataciones o comité de selección, según corresponda, declara no admitidas las ofertas que se encuentran por debajo del noventa por ciento (90%) del valor referencial o que excedan en más del diez por ciento (10%) del valor referencial.

1.8. EVALUACIÓN DE LAS OFERTAS

La evaluación consiste en la aplicación de los factores de evaluación previstos en el Capítulo

IV de la sección específica de las bases a las ofertas admitidas, con el objeto de determinar la oferta con el mejor puntaje y el orden de prelación de las ofertas.

Para determinar la oferta con el mejor puntaje, se toma en cuenta lo indicado en el numeral 74.2 del artículo 74 del Reglamento.

En el supuesto de que dos (2) o más ofertas empaten, la determinación del orden de prelación de las ofertas empatadas se efectúa siguiendo estrictamente el orden establecido en el numeral 91.1 del artículo 91 del Reglamento.

El desempate mediante sorteo se realiza de manera electrónica a través del SEACE.

Importante

En el caso de contratación de obras que se ejecuten fuera de la provincia de Lima y Callao, cuyo valor referencial no supere los novecientos mil Soles (S/ 900,000.00), a solicitud del postor se asigna una bonificación equivalente al diez por ciento (10%) sobre el puntaje total obtenido por los postores con domicilio en la provincia donde se ejecuta la obra, o en las provincias colindantes, sean o no pertenecientes al mismo departamento o región. El domicilio es el consignado en la constancia de inscripción ante el RNP². Lo mismo aplica en el caso de procedimientos de selección por relación de ítems, cuando algún ítem no supera el monto señalado anteriormente.

1.9. CALIFICACIÓN DE OFERTAS

Luego de culminada la evaluación, el órgano encargado de las contrataciones o comité de selección, según corresponda califica a los postores que obtuvieron el primer, segundo, tercer y cuarto lugar, según el orden de prelación, verificando que cumplan con los requisitos de calificación detallados en el numeral 3.2 del Capítulo III de la sección específica de las bases. La oferta del postor que no cumpla con los requisitos de calificación es descalificada.

Si alguno de los cuatro (4) postores no cumple con los requisitos de calificación, se aplica lo establecido en los numerales 75.2 y 75.3 del artículo 75 del Reglamento.

1.10. SUBSANACIÓN DE LAS OFERTAS

La subsanación de las ofertas se sujeta a lo establecido en el artículo 60 del Reglamento. La corrección aritmética a la que hace referencia el numeral 60.4 de dicho artículo procede para la ejecución de obras a suma alzada.

El plazo que se otorgue para la subsanación no puede ser inferior a un (1) día hábil.

La solicitud de subsanación se realiza de manera electrónica a través del SEACE y será remitida al correo electrónico consignado por el postor al momento de realizar su inscripción en el RNP, siendo su responsabilidad el permanente seguimiento de las notificaciones a dicho correo. La notificación de la solicitud se entiende efectuada el día de su envío al correo electrónico.

La presentación de las subsanaciones se realiza a través del SEACE. No se tomará en cuenta la subsanación que se presente en físico a la Entidad.

1.11. RECHAZO DE LAS OFERTAS

Previo al otorgamiento de la buena pro, el órgano encargado de las contrataciones o comité de selección, según corresponda, revisa las ofertas económicas que cumplen los requisitos de calificación, de conformidad con lo establecido para el rechazo de ofertas, previsto en los numerales 68.5 y 68.6 del artículo 68 del Reglamento, de ser el caso.

² La constancia de inscripción electrónica se visualizará en el portal web del Registro Nacional de Proveedores: www.mpp.gob.pe

De rechazarse alguna de las ofertas calificadas, el órgano encargado de las contrataciones o comité de selección, según corresponda, revisa el cumplimiento de los requisitos de calificación de los postores que siguen en el orden de prelación, en caso las hubiere.

1.12. OTORGAMIENTO DE LA BUENA PRO

Definida la oferta ganadora, el órgano encargado de las contrataciones o comité de selección, según corresponda, otorga la buena pro, mediante su publicación en el SEACE, incluyendo el cuadro comparativo y las actas debidamente motivadas de los resultados de la admisión, no admisión, evaluación, calificación, descalificación y el otorgamiento de la buena pro.

1.13. CONSENTIMIENTO DE LA BUENA PRO

Cuando se hayan presentado dos (2) o más ofertas, el consentimiento de la buena pro se produce a los cinco (5) días hábiles siguientes de la notificación de su otorgamiento, sin que los postores hayan ejercido el derecho de interponer el recurso de apelación.

En caso que se haya presentado una sola oferta, el consentimiento de la buena pro se produce el mismo día de la notificación de su otorgamiento.

El consentimiento del otorgamiento de la buena pro se publica en el SEACE al día hábil siguiente de producido.

Importante
<i>Una vez consentido el otorgamiento de la buena pro, el órgano encargado de las contrataciones o el órgano de la Entidad al que se haya asignado tal función realiza la verificación de la oferta presentada por el postor ganador de la buena pro conforme lo establecido en el numeral 64.6 del artículo 64 del Reglamento.</i>

CAPÍTULO II SOLUCIÓN DE CONTROVERSIAS DURANTE EL PROCEDIMIENTO DE SELECCIÓN

2.1. RECURSO DE APELACIÓN

A través del recurso de apelación se pueden impugnar los actos dictados durante el desarrollo del procedimiento de selección hasta antes del perfeccionamiento del contrato.

El recurso de apelación se presenta ante la Entidad convocante, y es conocido y resuelto por su Titular, cuando el valor referencial sea igual o menor a cincuenta (50) UIT. Cuando el valor referencial sea mayor a dicho monto, el recurso de apelación se presenta ante y es resuelto por el Tribunal de Contrataciones del Estado.

En los procedimientos de selección según relación de ítems, el valor referencial total del procedimiento determina ante quién se presenta el recurso de apelación.

Los actos que declaren la nulidad de oficio, la cancelación del procedimiento de selección y otros actos emitidos por el Titular de la Entidad que afecten la continuidad de este, se impugnan ante el Tribunal de Contrataciones del Estado.

Importante

- *Una vez otorgada la buena pro, el órgano encargado de las contrataciones o comité de selección, según corresponda, está en la obligación de permitir el acceso de los participantes y postores al expediente de contratación, salvo la información calificada como secreta, confidencial o reservada por la normativa de la materia, a más tardar dentro del día siguiente de haberse solicitado por escrito.*

Luego de otorgada la buena pro no se da a conocer las ofertas cuyos requisitos de calificación no fueron analizados y revisados por el órgano encargado de las contrataciones o comité de selección, según corresponda.

- *A efectos de recoger la información de su interés, los postores pueden valerse de distintos medios, tales como: (i) la lectura y/o toma de apuntes, (ii) la captura y almacenamiento de imágenes, e incluso (iii) pueden solicitar copia de la documentación obrante en el expediente, siendo que, en este último caso, la Entidad deberá entregar dicha documentación en el menor tiempo posible, previo pago por tal concepto.*
- *El recurso de apelación se presenta ante la Mesa de Partes del Tribunal o ante las oficinas desconcentradas del OSCE o en la Unidad de Trámite Documentario de la Entidad, según corresponda.*

2.2. PLAZOS DE INTERPOSICIÓN DEL RECURSO DE APELACIÓN

La apelación contra el otorgamiento de la buena pro o contra los actos dictados con anterioridad a ella se interpone dentro de los cinco (5) días hábiles siguientes de haberse notificado el otorgamiento de la buena pro.

La apelación contra los actos dictados con posterioridad al otorgamiento de la buena pro, contra la declaración de nulidad, cancelación y declaratoria de desierto del procedimiento, se interpone dentro de los cinco (5) días hábiles siguientes de haberse tomado conocimiento del acto que se desea impugnar.

CAPÍTULO III DEL CONTRATO

3.1. PERFECCIONAMIENTO DEL CONTRATO

Los plazos y el procedimiento para perfeccionar el contrato se realiza conforme a lo indicado en el artículo 141 del Reglamento.

Para perfeccionar el contrato, el postor ganador de la buena pro debe presentar los documentos señalados en los artículos 139 y 175 del Reglamento, así como los previstos en la sección específica de las bases.

3.2. GARANTÍAS

Las garantías que deben otorgar los postores y/o contratistas, según corresponda, son las de fiel cumplimiento del contrato y por los adelantos.

3.2.1. GARANTÍA DE FIEL CUMPLIMIENTO

Como requisito indispensable para perfeccionar el contrato, el postor ganador debe entregar a la Entidad la garantía de fiel cumplimiento del mismo por una suma equivalente al diez por ciento (10%) del monto del contrato original. Esta se mantiene vigente hasta el consentimiento de la liquidación final.

Importante

En los contratos de ejecución de obras que celebren las Entidades con las micro y pequeñas empresas, estas últimas pueden otorgar como garantía de fiel cumplimiento el diez por ciento (10%) del monto del contrato original, porcentaje que es retenido por la Entidad durante la primera mitad del número total de pagos a realizarse, de forma prorrateada en cada pago, con cargo a ser devuelto a la finalización del mismo, conforme lo establece el artículo 149 del Reglamento, siempre que:

- a) El procedimiento de selección original del cual derive el contrato a suscribirse sea una Adjudicación Simplificada.*
- b) El plazo de ejecución de la obra sea igual o mayor a sesenta (60) días calendario; y,*
- c) El pago a favor del contratista considere, al menos, dos (2) valorizaciones periódicas, en función del avance de obra.*

3.2.2. GARANTÍA DE FIEL CUMPLIMIENTO POR PRESTACIONES ACCESORIAS

En las contrataciones que conllevan la ejecución de prestaciones accesorias, tales como mantenimiento, reparación o actividades afines, se otorga una garantía adicional por una suma equivalente al diez por ciento (10%) del monto del contrato de la prestación accesorio, la misma que debe ser renovada periódicamente hasta el cumplimiento total de las obligaciones garantizadas.

3.2.3. GARANTÍA POR ADELANTO

En caso se haya previsto en la sección específica de las bases la entrega de adelantos, el contratista debe presentar una garantía emitida por idéntico monto conforme a lo estipulado en el artículo 153 del Reglamento.

3.3. REQUISITOS DE LAS GARANTÍAS

Las garantías que se presenten deben ser incondicionales, solidarias, irrevocables y de realización automática en el país, al solo requerimiento de la Entidad. Asimismo, deben ser emitidas por empresas que se encuentren bajo la supervisión directa de la Superintendencia de

Banca, Seguros y Administradoras Privadas de Fondos de Pensiones, y que cuenten con clasificación de riesgo B o superior. Asimismo, deben estar autorizadas para emitir garantías; o estar consideradas en la última lista de bancos extranjeros de primera categoría que periódicamente publica el Banco Central de Reserva del Perú.

Importante

Corresponde a la Entidad verificar que las garantías presentadas por el postor ganador de la buena pro y/o contratista cumplan con los requisitos y condiciones necesarios para su aceptación y eventual ejecución; sin perjuicio de la determinación de las responsabilidades funcionales que correspondan.

Advertencia

Los funcionarios de las Entidades no deben aceptar garantías emitidas bajo condiciones distintas a las establecidas en el presente numeral, debiendo tener en cuenta lo siguiente:

- 1. La clasificadora de riesgo que asigna la clasificación a la empresa que emite la garantía debe encontrarse listada en el portal web de la SBS (<http://www.sbs.gob.pe/sistema-financiero/clasificadoras-de-riesgo>).*
- 2. Se debe identificar en la página web de la clasificadora de riesgo respectiva, cuál es la clasificación vigente de la empresa que emite la garantía, considerando la vigencia a la fecha de emisión de la garantía.*
- 3. Para fines de lo establecido en el artículo 148 del Reglamento, la clasificación de riesgo B, incluye las clasificaciones B+ y B.*
- 4. Si la empresa que otorga la garantía cuenta con más de una clasificación de riesgo emitida por distintas empresas listadas en el portal web de la SBS, bastará que en una de ellas cumpla con la clasificación mínima establecida en el Reglamento.*

En caso exista alguna duda sobre la clasificación de riesgo asignada a la empresa emisora de la garantía, se deberá consultar a la clasificadora de riesgos respectiva.

De otro lado, además de cumplir con el requisito referido a la clasificación de riesgo, a efectos de verificar si la empresa emisora se encuentra autorizada por la SBS para emitir garantías, debe revisarse el portal web de dicha Entidad (<http://www.sbs.gob.pe/sistema-financiero/relacion-de-empresas-que-se-encuentran-autorizadas-a-emitir-cartas-fianza>).

Los funcionarios competentes deben verificar la autenticidad de la garantía a través de los mecanismos establecidos (consulta web, teléfono u otros) por la empresa emisora.

3.4. EJECUCIÓN DE GARANTÍAS

La Entidad puede solicitar la ejecución de las garantías conforme a los supuestos contemplados en el artículo 155 del Reglamento.

3.5. ADELANTOS

La Entidad puede establecer la entrega de adelantos directos y adelantos para materiales o insumos, de conformidad con el artículo 180 del Reglamento, siempre que ello haya sido previsto en la sección específica de las bases.

3.6. VALORIZACIONES

Las valorizaciones son la cuantificación económica de un avance físico en la ejecución de la obra, realizada en un período determinado, tienen el carácter de pagos a cuenta y son elaboradas el último día de cada período previsto en la sección específica de las bases, por el inspector o supervisor, según corresponda y el contratista.

En caso se haya suscrito contrato con un consorcio, el pago de las valorizaciones se realizará a quien se indique en el contrato de consorcio.

Advertencia

En caso de retraso en los pagos a cuenta o pago final por parte de la Entidad, salvo que se deba a caso fortuito o fuerza mayor, esta reconoce al contratista los intereses legales correspondientes, de conformidad con el artículo 39 de la Ley y los artículos 1244, 1245 y 1246 del Código Civil, debiendo repetir contra los responsables de la demora injustificada.

3.7. REAJUSTES

Los reajustes se calculan conforme lo indicado en el numeral 38.3 del artículo 38 y el artículo 195 del Reglamento.

Importante

Tanto la elaboración como la aplicación de las fórmulas polinómicas se sujetan a lo dispuesto en el Decreto Supremo N° 011-79-VC y sus modificatorias, ampliatorias y complementarias.

3.8. PENALIDADES**3.8.1. PENALIDAD POR MORA EN LA EJECUCIÓN DE LA PRESTACIÓN**

En caso de retraso injustificado del contratista en la ejecución de las prestaciones objeto del contrato, la Entidad le aplica automáticamente una penalidad por mora por cada día de atraso, de conformidad con el artículo 162 del Reglamento.

3.8.2. OTRAS PENALIDADES

La Entidad puede establecer penalidades distintas a la mencionada en el numeral precedente, según lo previsto en el artículo 163 del Reglamento y lo indicado en la sección específica de las bases.

Estos dos tipos de penalidades se calculan en forma independiente y pueden alcanzar cada una un monto máximo equivalente al diez por ciento (10%) del monto del contrato vigente, o de ser el caso, del ítem que debió ejecutarse.

3.9. INCUMPLIMIENTO DEL CONTRATO

Las causales para la resolución del contrato, serán aplicadas de conformidad con el artículo 36 de la Ley y 164 del Reglamento.

3.10. DISPOSICIONES FINALES

Todos los demás aspectos del presente procedimiento no contemplados en las bases se regirán supletoriamente por la Ley y su Reglamento, así como por las disposiciones legales vigentes.

SECCIÓN ESPECÍFICA

CONDICIONES ESPECIALES DEL PROCEDIMIENTO DE SELECCIÓN

(EN ESTA SECCIÓN LA ENTIDAD DEBERÁ COMPLETAR LA INFORMACIÓN EXIGIDA, DE ACUERDO A LAS INSTRUCCIONES INDICADAS)

CAPÍTULO I GENERALIDADES

1.1. ENTIDAD CONVOCANTE

Nombre : MUNICIPALIDAD PROVINCIAL DE JAEN
RUC N° : 20570569679
Domicilio legal : CALLE SAN MARTIN N° 1371 JAEN
Teléfono: : [.....]
Correo electrónico: : [.....]

1.2. OBJETO DE LA CONVOCATORIA

El presente procedimiento de selección tiene por objeto la contratación de la ejecución de la obra "CONSTRUCCIÓN DE COBERTURA DE INSTALACIONES DEPORTIVAS, EN EL (LA) I.E. 17001 JAEN, DISTRITO DE JAEN, PROVINCIA DE JAEN - DEPARTAMENTO DE CAJAMARCA" CUI N° 2475810.

1.3. VALOR REFERENCIAL³

El valor referencial asciende a **S/ 406,894.47 (Cuatrocientos Seis Mil Ochocientos Noventa y Cuatro Con 47/100 Soles)**, incluidos los impuestos de Ley y cualquier otro concepto que incida en el costo total de la ejecución de la obra. El valor referencial ha sido calculado al mes de FEBRERO 2022.

Valor Referencial (VR)	Límites ⁴	
	Inferior	Superior
S/ 406,894.47 (CUATROCIENTOS SEIS MIL OCHOCIENTOS NOVENTA Y CUATRO CON 47/100 SOLES)	S/ 366,205.02 (TRESCIENTOS SESENTA Y SEIS MIL DOSCIENTOS CINCO CON 02/100 SOLES)	S/ 447,583.91 (CUATROCIENTOS CUARENTA Y SIETE MIL QUINIENTOS OCHENTA Y TRES CON 91/100 SOLES)

Importante

- *El precio de las ofertas no puede exceder los límites del valor referencial de conformidad con el numeral 28.2 del artículo 28 de la Ley.*

Importante para la Entidad

- *Cuando se trate de una contratación por relación de ítems, se debe consignar los valores referenciales de cada ítem.*
- *En caso de contrataciones que conlleven la ejecución de prestaciones accesorias, además se debe detallar el valor referencial de la prestación principal y el valor referencial de la prestación accesoría.*

³ El monto del valor referencial indicado en esta sección de las bases no debe diferir del monto del valor referencial consignado en la ficha del procedimiento en el SEACE. No obstante, de existir contradicción entre estos montos, primará el monto del valor referencial indicado en las bases aprobadas.

⁴ De acuerdo a lo señalado en el artículo 48 del Reglamento, estos límites se calculan considerando dos (2) decimales. Para ello, si el límite inferior tiene más de dos (2) decimales, se aumenta en un dígito el valor del segundo decimal; en el caso del límite superior, se considera el valor del segundo decimal sin efectuar el redondeo.

- Si durante la fase de actuaciones preparatorias, las Entidades advierten que es posible la participación de ejecutores de obras que gozan del beneficio de la exoneración del IGV prevista en la Ley N° 27037, Ley de Promoción de la Inversión en la Amazonía, debe tomarse en cuenta la regulación de la Cuarta Disposición Complementaria Final del Reglamento.

De conformidad con lo señalado en el numeral 2 de la citada Disposición Complementaria Final, en las bases se debe establecer además del valor referencial, los límites de este, con y sin IGV, tal como se indica a continuación:

Valor Referencial (VR)	Límite Inferior		Límite Superior	
	Con IGV	Sin IGV	Con IGV	Sin IGV
S/ 406,894.47 (CUATROCIENTOS SEIS MIL OCHOCIENTOS NOVENTA Y CUATRO CON 47/100 SOLES)	S/ 366,205.02 (TRESCIENTOS SESENTA Y SEIS MIL DOSCIENTOS CINCO CON 02/100 SOLES)	S/ 310,343.24 (TRESCIENTOS DIEZ MIL CUATROCIENTOS CUARENTA Y TRES CON 241/100 SOLES)	S/ 447,583.91 (CUATROCIENTOS CUARENTA Y SIETE MIL QUINIENTOS OCHENTA Y TRES CON 91/100 SOLES)	S/ 379,308.40 (TRESCIENTOS SETENTA Y NUEVE MIL TRESCIENTOS OCHO CON 40/100 SOLES)

- El valor referencial puede ser reservado de acuerdo a lo dispuesto en el numeral 34.5 del artículo 34 del Reglamento. En este caso, reemplazar este numeral por el siguiente:

1.4. EXPEDIENTE DE CONTRATACIÓN

Documento y fecha de aprobación del expediente de contratación	:	RGM 86-2022-MPJ/GM 29/03/2022.
Documento y fecha de aprobación del expediente técnico	:	RGM 105-2022-MPJ/A 18/02/2022.
Documento y fecha de actualización del expediente técnico, de corresponder	:	RGM 194-2022-MPJ/GM 08/06/2022.
Tipo y número del procedimiento de selección que se convocó para la elaboración del expediente técnico, de corresponder	:	SIN PROCESO

1.5. FUENTE DE FINANCIAMIENTO

RECURDOS DETERMINADOS

1.6. SISTEMA DE CONTRATACIÓN

El presente procedimiento se rige por el sistema de A SUMA ALZADA, de acuerdo con lo establecido en el expediente de contratación respectivo.

1.7. MODALIDAD DE EJECUCIÓN

NO CORRESPONDE

1.8. ALCANCES DEL REQUERIMIENTO

El alcance de la ejecución de la obra está definido en el Capítulo III de la presente sección de las bases.

1.9. PLAZO DE EJECUCIÓN DE LA OBRA

El plazo de ejecución de la obra materia de la presente convocatoria, es de SESENTA (60) días calendario, en concordancia con lo establecido en el expediente de contratación y en el expediente técnico de obra.

1.10. COSTO DE REPRODUCCIÓN Y ENTREGA DE BASES Y DEL EXPEDIENTE TÉCNICO DE LA OBRA

Los participantes registrados tienen el derecho a recabar las bases y el expediente técnico de la obra en versión impresa o digital, según su elección, para cuyo efecto deben:

Pagar en : CAJA DE LA ENTIDAD

Recoger en : SUB GERENCIA DE LOGISTICA

Costo de bases : Impresa: S/ 10.00 (Diez con 00/100 Soles).

Costo del expediente técnico : Impreso: S/ 300.00 (Trescientos con 00/100 Soles).
Digital: S/ 50.00 (Cincuenta con 00/100 Soles)

Las bases y el expediente técnico se entregan inmediatamente después de realizado el pago correspondiente. Excepcionalmente, el expediente técnico en versión impresa puede ser entregado dentro del plazo máximo de un (1) día hábil de efectuado el pago.

Importante

- *La Entidad debe entregar una constancia o formulario de cargos en donde consta que el participante recibió el expediente técnico completo. Dicha constancia o formulario debe incluir un índice del contenido del expediente técnico y número de folios correspondientes.*
- *El costo de entrega del ejemplar de las bases y del expediente técnico, no puede exceder el costo de su reproducción.*

Advertencia

Las Entidades deben cautelar bajo responsabilidad que la versión impresa y digital del expediente técnico correspondan a la versión original del expediente técnico aprobado.

1.11. ACCESO VIRTUAL AL EXPEDIENTE TÉCNICO DE LA OBRA

El expediente técnico de la obra en versión digital se encuentra publicado en el SEACE, obligatoriamente, desde la fecha de la convocatoria del presente procedimiento de selección.

Adicionalmente, el expediente técnico se encuentra publicado en la página Web de la Entidad, el cual es de acceso libre y gratuito.

1.12. BASE LEGAL

- Ley N° 31365 Ley de Presupuesto del Sector Público para el Año Fiscal 2022.
- Ley N° 31366 Ley de Equilibrio Financiero del Presupuesto del Sector Público del año fiscal 2022.
- Decreto Supremo N° 011-79-VC.
- Resolución Ministerial N° 239-2020-MINSA "Lineamientos para a vigilancia de la salud de los trabajadores con riesgo de exposición a COVID-19".
- Decreto Legislativo N° 1444 publicado en el diario El Peruano el 16 de setiembre del 2018, que modifica la ley N° 30225 Ley de Contrataciones del Estado.
- Decreto Supremo N° 344-2018 publicado en el diario El Peruano el 31 de diciembre del 2018 que modifica el reglamento de la Ley N° 30225.
- Ley N° 27444, Ley del Procedimiento Administrativo General.
- Ley N° 27806, Ley de Transparencia y de Acceso a la Información Pública.
- Ley N° 28015, Ley de Promoción y Formalización de la Pequeña y Microempresa.
- Comunicados del OSCE.
- Directivas del OSCE.
- Ley N° 27972 – Ley Orgánica de Municipalidades.

Las referidas normas incluyen sus respectivas modificaciones, de ser el caso.

CAPÍTULO II DEL PROCEDIMIENTO DE SELECCIÓN

2.1. CALENDARIO DEL PROCEDIMIENTO DE SELECCIÓN

Según el cronograma de la ficha de selección de la convocatoria publicada en el SEACE.

Importante

De conformidad con la vigesimosegunda Disposición Complementaria Final del Reglamento, en caso la Entidad (Ministerios y sus organismos públicos, programas o proyectos adscritos) haya difundido el requerimiento a través del SEACE siguiendo el procedimiento establecido en dicha disposición, no procede formular consultas u observaciones al requerimiento.

2.2. CONTENIDO DE LAS OFERTAS

La oferta contendrá, además de un índice de documentos⁵, la siguiente documentación:

2.2.1. Documentación de presentación obligatoria

2.2.1.1. Documentos para la admisión de la oferta

- a) Declaración jurada de datos del postor. (**Anexo N° 1**)
- b) Documento que acredite la representación de quien suscribe la oferta.

En caso de persona jurídica, copia del certificado de vigencia de poder del representante legal, apoderado o mandatario designado para tal efecto.

En caso de persona natural, copia del documento nacional de identidad o documento análogo, o del certificado de vigencia de poder otorgado por persona natural, del apoderado o mandatario, según corresponda.

En el caso de consorcios, este documento debe ser presentado por cada uno de los integrantes del consorcio que suscriba la promesa de consorcio, según corresponda.

Advertencia

De acuerdo con el artículo 4 del Decreto Legislativo N° 1246, las Entidades están prohibidas de exigir a los administrados o usuarios la información que puedan obtener directamente mediante la interoperabilidad a que se refieren los artículos 2 y 3 de dicho Decreto Legislativo. En esa medida, si la Entidad es usuaria de la Plataforma de Interoperabilidad del Estado – PIDE⁶ y siempre que el servicio web se encuentre activo en el Catálogo de Servicios de dicha plataforma, no corresponderá exigir el certificado de vigencia de poder y/o documento nacional de identidad.

- c) Declaración jurada de acuerdo con el literal b) del artículo 52 del Reglamento. (**Anexo N° 2**)
- d) Declaración jurada de cumplimiento del Expediente Técnico, según el numeral 3.1 del Capítulo III de la presente sección. (**Anexo N° 3**)

⁵ La omisión del índice no determina la no admisión de la oferta.

⁶ Para mayor información de las Entidades usuarias y del Catálogo de Servicios de la Plataforma de Interoperabilidad del Estado – PIDE ingresar al siguiente enlace <https://www.gobiernodigital.gob.pe/interoperabilidad/>

- e) Declaración jurada de plazo de ejecución de la obra. **(Anexo N° 4)**
- f) Promesa de consorcio con firmas legalizadas, de ser el caso, en la que se consigne los integrantes, el representante común, el domicilio común y las obligaciones a las que se compromete cada uno de los integrantes del consorcio así como el porcentaje equivalente a dichas obligaciones. **(Anexo N° 5)**
- g) El precio de la oferta en SOLES y:
 - ✓ El desagregado de partidas, cuando el procedimiento se haya convocado a suma alzada.

Asimismo, la oferta incluye el monto de la prestación accesorio, cuando corresponda. **(Anexo N° 6)**

El precio total de la oferta y los subtotales que lo componen deben ser expresados con dos (2) decimales. Los precios unitarios pueden ser expresados con más de dos (2) decimales.

Importante

- *El órgano encargado de las contrataciones o comité de selección, según corresponda, no puede incorporar documentos adicionales para la admisión de la oferta a los establecidos en este acápite.*
- *El análisis de precios unitarios y el detalle de los gastos generales fijos y variables de la oferta se presentan para el perfeccionamiento del contrato.*
- *El órgano encargado de las contrataciones o comité de selección, según corresponda, declara no admitidas las ofertas que no se encuentren dentro de los límites del valor referencial previstos en el numeral 28.2 del artículo 28 de la Ley. Asimismo, verifica la presentación de los documentos requeridos. De no cumplir con lo requerido, la oferta se considera no admitida.*

2.2.1.2. Documentos para acreditar los requisitos de calificación

Incorporar en la oferta los documentos que acreditan los “**Requisitos de Calificación**” que se detallan en el numeral 3.2 del Capítulo III de la presente sección de las bases.

2.2.2. Documentación de presentación facultativa:

- a) En el caso de microempresas y pequeñas empresas integradas por personas con discapacidad, o en el caso de consorcios conformados en su totalidad por estas empresas, deben presentar la constancia o certificado con el cual acredite su inscripción en el Registro de Empresas Promocionales para Personas con Discapacidad⁷.
- b) Solicitud de bonificación del cinco por ciento (5%) por tener la condición de micro y pequeña empresa **(Anexo N°11)**.

Importante para la Entidad

- *En caso el órgano encargado de las contrataciones o comité de selección, según corresponda, considere evaluar otros factores además del precio, incluir el siguiente literal:*
- c) *Incorporar en la oferta los documentos que acreditan los “**Factores de Evaluación**” establecidos en el Capítulo IV de la presente sección de las bases, a efectos de obtener el puntaje previsto en dicho Capítulo para cada factor.*

⁷ Dicho documento se tendrá en consideración en caso de empate, conforme a lo previsto en el artículo 91 del Reglamento.

- Si durante la fase de actos preparatorios, las Entidades advierten que es posible la participación de proveedores que gozan del beneficio de la exoneración del IGV prevista en la Ley N° 27037, Ley de Promoción de la Inversión en la Amazonía, consignar el siguiente literal:
- d) Los postores que apliquen el beneficio de la exoneración del IGV previsto en la Ley N° 27037, Ley de Promoción de la Inversión en la Amazonía, deben presentar la Declaración Jurada de cumplimiento de condiciones para la aplicación de la exoneración del IGV. (Anexo N° 7)
- En el caso de contratación de obras que se ejecuten fuera de la provincia de Lima y Callao, cuyo valor referencial del procedimiento de selección no supere los novecientos mil Soles (S/. 900,000.00), consignar el siguiente literal:
- e) Los postores con domicilio en la provincia donde se ejecutará la obra, o en las provincias colindantes, sean o no pertenecientes al mismo departamento o región, pueden presentar la solicitud de bonificación por obras ejecutadas fuera de la provincia de Lima y Callao, según Anexo N° 8.

Lo mismo aplica en el caso de procedimientos por relación de ítems cuando el monto del valor referencial de algún ítem no supere dicho monto, en cuyo caso debe consignarse el o los ítems, en los cuales los postores pueden solicitar la referida bonificación, adicionando el siguiente párrafo:

Dicha solicitud se puede presentar en el [CONSIGNAR EL ÍTEM O ÍTEMS, SEGÚN CORRESPONDA, EN LOS QUE SE PUEDE SOLICITAR LA BONIFICACIÓN].

Incorporar a las bases o eliminar, según corresponda.

Advertencia

El órgano encargado de las contrataciones o comité de selección, según corresponda, no podrá exigir al postor la presentación de documentos que no hayan sido indicados en los acápites "Documentos para la admisión de la oferta", "Requisitos de calificación" y "Factores de evaluación".

Importante para la Entidad

Esta disposición **solo** debe ser incluida en el caso de procedimientos de selección cuyo valor estimado sea igual o menor a cincuenta (50) UIT:

2.3. PRESENTACIÓN DEL RECURSO DE APELACIÓN

"El recurso de apelación se presenta ante la Unidad de Trámite Documentario de la Entidad.

En caso el participante o postor opte por presentar recurso de apelación y por otorgar la garantía mediante depósito en cuenta bancaria, se debe realizar el abono en:

N ° de Cuenta : [.....]

Banco : [.....]

N° CCI⁸ : [.....]

”

Incorporar a las bases o eliminar, según corresponda

2.4. REQUISITOS PARA PERFECCIONAR EL CONTRATO

El postor ganador de la buena pro debe presentar los siguientes documentos para perfeccionar el contrato:

- a) Garantía de fiel cumplimiento del contrato.
- b) Garantía de fiel cumplimiento por prestaciones accesorias, de ser el caso.

⁸ En caso de transferencia interbancaria.

- c) Contrato de consorcio con firmas legalizadas ante Notario de cada uno de los integrantes, de ser el caso.
- d) Código de cuenta interbancaria (CCI) o, en el caso de proveedores no domiciliados, el número de su cuenta bancaria y la entidad bancaria en el exterior.
- e) Copia de la vigencia del poder del representante legal de la empresa que acredite que cuenta con facultades para perfeccionar el contrato, cuando corresponda.
- f) Copia de DNI del postor en caso de persona natural, o de su representante legal en caso de persona jurídica.

Advertencia

De acuerdo con el artículo 4 del Decreto Legislativo N° 1246, las Entidades están prohibidas de exigir a los administrados o usuarios la información que puedan obtener directamente mediante la interoperabilidad a que se refieren los artículos 2 y 3 de dicho Decreto Legislativo. En esa medida, si la Entidad es usuaria de la Plataforma de Interoperabilidad del Estado – PIDE⁹ y siempre que el servicio web se encuentre activo en el Catálogo de Servicios de dicha plataforma, no corresponderá exigir los documentos previstos en los literales e) y f).

- g) Domicilio para efectos de la notificación durante la ejecución del contrato.
- h) Constancia de capacidad libre de contratación expedida por el RNP¹⁰.
- i) Programa de Ejecución de Obra (CPM) el cual presenta la ruta crítica y el calendario de avance de obra valorizado.
- j) Calendario de adquisición de materiales o insumos necesarios para la ejecución de obra, en concordancia con el calendario de avance de obra valorizado. Este calendario se actualiza con cada ampliación de plazo otorgada, en concordancia con el calendario de avance de obra valorizado vigente.
- k) Calendario de utilización de equipo, en caso la naturaleza de la contratación lo requiera.
- l) Memoria en la que se señalen las consideraciones que se han tomado en cuenta para la elaboración de los documentos indicados en los literales i), j) y k).
- m) Análisis de precios unitarios de las partidas y detalle de los gastos generales fijos y variables de la oferta, en caso de obras sujetas a precios unitarios¹¹.
- n) Desagregado por partidas que dio origen a la oferta, en caso que el postor ganador haya aceptado la reducción de su oferta, en caso de obras a suma alzada.
- o) Copia de documentos que sustenten la propiedad, la posesión, el compromiso de compra venta o alquiler u otro documento que acredite la disponibilidad del requisito de calificación equipamiento estratégico. En el caso que el postor ganador sea un consorcio los documentos de acreditación de este requisito pueden estar a nombre del consorcio o de uno de sus integrantes.
- p) Copia de los diplomas que acrediten la formación académica requerida del plantel profesional clave, en caso que el grado o título profesional requerido no se encuentre publicado en el Registro Nacional de Grados Académicos y Títulos Profesionales a cargo de la de la Superintendencia Nacional de Educación Superior Universitaria – SUNEDU¹².
- q) Copia de (i) contratos y su respectiva conformidad o (ii) constancias o (iii) certificados o (iv) cualquier otra documentación que, de manera fehaciente demuestre la experiencia del personal que conforma el plantel profesional clave.

Importante

⁹ Para mayor información de las Entidades usuarias y del Catálogo de Servicios de la Plataforma de Interoperabilidad del Estado – PIDE ingresar al siguiente enlace <https://www.gobiernodigital.gob.pe/interoperabilidad/>

¹⁰ Este requisito no aplica para procedimientos de contratación directa por la causal de carácter de secreto, secreto militar o por razones de orden interno.

¹¹ La Entidad puede requerir este documento en caso de obras a suma alzada.

¹² <https://enlinea.sunedu.gob.pe/>

- *La Entidad debe aceptar las diferentes denominaciones utilizadas para acreditar la carrera profesional requerida, aun cuando no coincida literalmente con aquella prevista en los requisitos de calificación (por ejemplo Ingeniería Ambiental, Ingeniería en Gestión Ambiental, Ingeniería y Gestión Ambiental u otras denominaciones).*
- *Los documentos que acreditan la experiencia del personal deben incluir como mínimo los nombres y apellidos del profesional, el cargo desempeñado, el plazo de la prestación indicando el día, mes y año de inicio y culminación, el nombre de la Entidad u organización que emite el documento, la fecha de emisión y nombres y apellidos de quien suscribe el documento.*

En caso estos documentos establezcan el plazo de la experiencia adquirida por el profesional en meses sin especificar los días la Entidad debe considerar el mes completo.

De presentarse experiencia ejecutada paralelamente (traslape), para el cómputo del tiempo de dicha experiencia sólo se considerará una vez el periodo traslapado. No obstante, de presentarse periodos traslapados en el residente de obra, no se considera ninguna de las experiencias acreditadas, salvo la ejecución de obras por paquete.

Se considerará aquella experiencia que no tenga una antigüedad mayor a veinticinco (25) años anteriores a la fecha de la presentación de ofertas.

Asimismo, la Entidad debe valorar de manera integral los documentos presentados para acreditar dicha experiencia. En tal sentido, aun cuando en los documentos presentados la denominación del cargo o puesto no coincida literalmente con aquella prevista en los requisitos de calificación, se deberá validar la experiencia si las actividades que realizó el profesional corresponden con la función propia del cargo o puesto requerido.

- *Cuando el postor ganador de la buena pro presenta como plantel profesional clave a profesionales que se encuentren prestando servicios como residente o supervisor en obras contratadas por la Entidad que no cuentan con recepción, procede otorgar plazo adicional para subsanar, conforme lo previsto en el literal a) del artículo 141 del Reglamento.*
- *En caso que el postor ganador de la buena pro sea un consorcio, las garantías que presente este para el perfeccionamiento del contrato, así como durante la ejecución contractual, de ser el caso, además de cumplir con las condiciones establecidas en el artículo 33 de la Ley y en el artículo 148 del Reglamento, deben consignar expresamente el nombre completo o la denominación o razón social de los integrantes del consorcio, en calidad de garantizados, de lo contrario no podrán ser aceptadas por las Entidades. No se cumple el requisito antes indicado si se consigna únicamente la denominación del consorcio, conforme lo dispuesto en la Directiva "Participación de Proveedores en Consorcio en las Contrataciones del Estado".*
- *En los contratos de ejecución de obras que celebren las Entidades con las micro y pequeñas empresas, estas últimas pueden otorgar como garantía de fiel cumplimiento el diez por ciento (10%) del monto del contrato, porcentaje que es retenido por la Entidad durante la primera mitad del número total de pagos a realizarse, de forma prorrateada en cada pago, con cargo a ser devuelto a la finalización del mismo, conforme lo establece el numeral 149.4 del artículo 149 del Reglamento y numeral 151.3 del artículo 151 del Reglamento, siempre que:*
 - a) *El procedimiento de selección original del cual derive el contrato a suscribirse sea una Adjudicación Simplificada.*
 - b) *El plazo de ejecución de la obra sea igual o mayor a sesenta (60) días calendario; y,*
 - c) *El pago a favor del contratista considere, al menos, dos (2) valorizaciones periódicas, en función del avance de obra.*

Para dicho efecto los postores deben encontrarse registrados en el REMYPE, consignando en la Declaración Jurada de Datos del Postor (Anexo N° 1) o en la solicitud de retención de la garantía durante el perfeccionamiento del contrato, que tienen la condición de MYPE, lo cual será verificado por la Entidad en el link <http://www2.trabajo.gob.pe/servicios-en-linea-2-2> opción consulta de empresas acreditadas en el REMYPE.

En caso se determine que adicionalmente se puede considerar otro tipo de documentación a ser presentada para el perfeccionamiento del contrato, consignar el siguiente literal:

- r) [DE ACUERDO AL OBJETO CONTRACTUAL CONVOCADO REQUERIR LA PRESENTACIÓN DE OTROS DOCUMENTOS, SEGÚN CORRESPONDA].

Incorporar a las bases o eliminar, según corresponda.

Importante

- *Corresponde a la Entidad verificar que las garantías presentadas por el postor ganador de la buena pro cumplan con los requisitos y condiciones necesarios para su aceptación y eventual ejecución; sin perjuicio de la determinación de las responsabilidades funcionales que correspondan.*
- *De conformidad con el Reglamento Consular del Perú aprobado mediante Decreto Supremo N° 076-2005-RE para que los documentos públicos y privados extendidos en el exterior tengan validez en el Perú, deben estar legalizados por los funcionarios consulares peruanos y refrendados por el Ministerio de Relaciones Exteriores del Perú, salvo que se trate de documentos públicos emitidos en países que formen parte del Convenio de la Apostilla, en cuyo caso bastará con que estos cuenten con la Apostilla de la Haya¹³.*
- *La Entidad no puede exigir documentación o información adicional a la consignada en el presente numeral para el perfeccionamiento del contrato.*

2.5. PERFECCIONAMIENTO DEL CONTRATO

El contrato se perfecciona con la suscripción del documento que lo contiene. Para dicho efecto el postor ganador de la buena pro, dentro del plazo previsto en el artículo 141 del Reglamento, debe presentar la documentación requerida en Tramite Documentario de la Entidad sito en la calle Simón Bolívar N° 2030 Jaén.

2.6. ADELANTOS¹⁴

2.6.1. ADELANTO DIRECTO

“La Entidad otorgará un adelanto directo por el 10% del monto del contrato original.

El contratista debe solicitar formalmente el adelanto directo dentro de los ocho (8) días siguientes a la suscripción del contrato, adjuntando a su solicitud la garantía por adelantos¹⁵ mediante carta fianza o póliza de caución y el comprobante de pago correspondiente. La Entidad debe entregar el monto solicitado dentro de los siete (7) días contados a partir del día siguiente de recibida la solicitud del contratista.

Vencido el plazo para solicitar el adelanto no procede la solicitud.

2.6.2. ADELANTO PARA MATERIALES O INSUMOS

“La Entidad otorgará adelantos para materiales o insumos por el 20% del monto del contrato original, conforme al calendario de adquisición de materiales o insumos presentado por el contratista.

La entrega de los adelantos se realizará en un plazo de 07 días calendario previos a la fecha

¹³ Según lo previsto en la Opinión N° 009-2016/DTN.

¹⁴ Si la Entidad ha previsto la entrega de adelantos, debe prever el procedimiento para su entrega, conforme a lo previsto en los artículos 181 y 182 del Reglamento.

¹⁵ De conformidad con el artículo 153 del Reglamento, esta garantía debe ser emitida por idéntico monto y un plazo mínimo de vigencia de tres (3) meses, renovable por un plazo idéntico hasta la amortización total del adelanto otorgado. Cuando el plazo de ejecución contractual sea menor a tres (3) meses, las garantías pueden ser emitidas con una vigencia menor, siempre que cubra la fecha prevista para la amortización total del adelanto otorgado.

prevista en el calendario de adquisición de materiales o insumos para cada adquisición, con la finalidad que **EL CONTRATISTA** pueda disponer de los materiales o insumos en la oportunidad prevista en el calendario de avance de obra valorizado. Para tal efecto, **EL CONTRATISTA** debe solicitar la entrega del adelanto en un plazo de 8 días calendario anterior al inicio del plazo antes mencionado, adjuntando a su solicitud la garantía por adelantos¹⁶ mediante carta fianza o póliza de caución y el comprobante de pago respectivo.

2.7. VALORIZACIONES

El periodo de valorización será MENSUAL.

Importante

Cuando el periodo de valorización establecido por la Entidad sea el mensual, el plazo del pago de la valorización se regirá por lo dispuesto en el numeral 194.6 del artículo 194 del Reglamento. En cambio, si la Entidad prevé un periodo de valorización distinto al mensual, se debe establecer los plazos y procedimiento aplicables para la valorización, teniendo en consideración lo dispuesto en el numeral 194.5 del referido artículo, así como el plazo para el pago de las valorizaciones.

2.8. PLAZO PARA EL PAGO DEL SALDO DE LA LIQUIDACIÓN DEL CONTRATO DE OBRA

La Entidad o el contratista, según corresponda, deben efectuar el pago del monto correspondiente al saldo de la liquidación del contrato de obra, en el plazo de 30 días calendario, computados desde el día siguiente del consentimiento de la liquidación. Para tal efecto, la parte que solicita el pago debe presentar el comprobante de pago respectivo.

¹⁶ De conformidad con el artículo 153 del Reglamento, esta garantía debe ser emitida por idéntico monto y un plazo mínimo de vigencia de tres (3) meses, renovable por un plazo idéntico hasta la amortización total del adelanto otorgado. Cuando el plazo de ejecución contractual sea menor a tres (3) meses, las garantías pueden ser emitidas con una vigencia menor, siempre que cubra la fecha prevista para la amortización total del adelanto otorgado.

CAPÍTULO III REQUERIMIENTO

3.1. EXPEDIENTE TÉCNICO E INFORMACIÓN COMPLEMENTARIA DEL EXPEDIENTE TÉCNICO



MUNICIPALIDAD PROVINCIAL DE JAÉN
GERENCIA DE INFRAESTRUCTURA PÚBLICA
SUB GERENCIA DE SU PERSIÓN Y LIQUIDACIÓN
Calle Simón Bolívar N° 1520 – Jaén
"AÑO DEL FORTALECIMIENTO DE LA SOBERANÍA NACIONAL"



MUNICIPALIDAD PROVINCIAL DE JAÉN

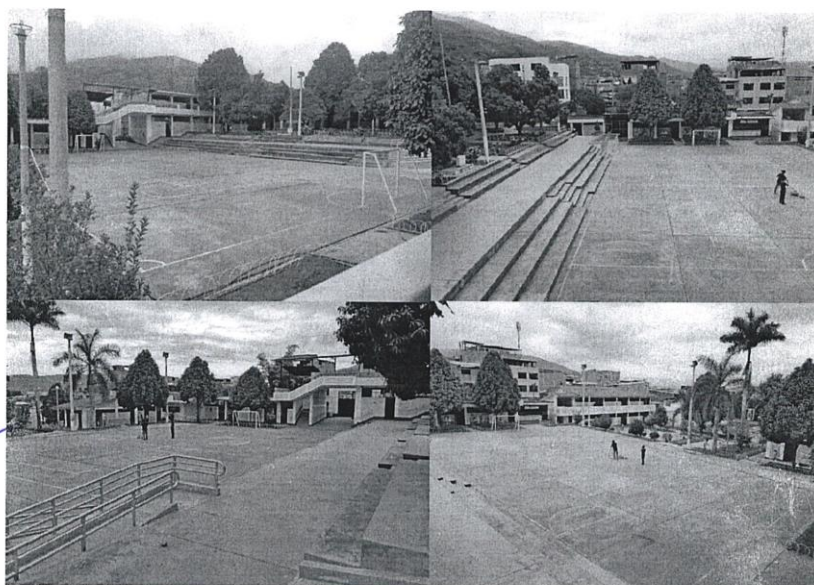



MUNICIPALIDAD PROVINCIAL DE JAÉN
GERENCIA DE INFRAESTRUCTURA PÚBLICA
SUB GERENCIA DE SU PERSIVIÓN Y LIQUIDACIÓN
Calle Simón Bolívar N° 1520 – Jaén
"AÑO DEL FORTALECIMIENTO DE LA SOBERANÍA NACIONAL"



TÉRMINOS DE REFERENCIA Y/O REQUERIMIENTO TÉCNICO MÍNIMO

CONSIDERACIONES GENERALES

1. NOMBRE DEL PROYECTO

CONSTRUCCION DE COBERTURA DE INSTALACIONES DEPORTIVAS; EN EL (LA) IE 17001
- JAEN DISTRITO DE JAEN, PROVINCIA JAEN, DEPARTAMENTO CAJAMARCA.

2. ANTECEDENTES

Se ha realizado una evaluación técnica del estado en el que se encuentran las instalaciones deportivas de la IE N°17001 al no contar con una cobertura para realizar actividades deportivas, simulacros, formación de clases, eventos y otros que ameritan. Debido a las elevadas temperaturas y efectos del cambio climático; los estudiantes, docentes, personal administrativo y padres de familia, se encuentran vulnerables a sufrir consecuencias por estos cambios puesto que se encuentran expuestos y sin ninguna cobertura que sirva de protección. Así mismo, la ausencia de esta cobertura les impide realizar distintos eventos dentro de la Institución Educativa, perjudicando y alterando su proceso de aprendizaje.

Con el objetivo de dar cumplimiento a los lineamientos del Plan estratégico institucional 2019 - 2022, se ha visto la necesidad de formular el expediente técnico del proyecto denominado: CONSTRUCCION DE COBERTURA DE INSTALACIONES DEPORTIVAS; EN EL (LA) IE 17001 - JAEN DISTRITO DE JAEN, PROVINCIA JAEN, DEPARTAMENTO CAJAMARCA.



3. VIABILIDAD DEL PROYECTO

3.1 EL CÓDIGO ÚNICO DE INVERSIONES DEL PROYECTO

2475810

3.2 MONTO DE INVERSIÓN VIABLE:

S/. 406,894.47





MUNICIPALIDAD PROVINCIAL DE JAÉN
GERENCIA DE INFRAESTRUCTURA PÚBLICA
 SUB GERENCIA DE SU PERSIÓN Y LIQUIDACIÓN
 Calle Simón Bolívar N° 1520 – Jaén
 “AÑO DEL FORTALECIMIENTO DE LA SOBERANÍA NACIONAL”

**3.3 INFORMACIÓN DE VIABILIDAD DEL PIP:****3.3.1 ESTADO:**

Activo, Aprobado.

3.3.2 ESTADO DE VIABILIDAD:

Viable.

3.3.3 FECHA DE REGISTRO:

07/01/2020

3.3.4 TIPO DE INVERSIÓN:

Inversiones IOARR

3.3.5 UNIDAD FORMULADORA (UF):

DIVISIÓN DE ESTUDIOS Y PROYECTOS (Por Encargo: Gobiernos Locales-Municipalidad Provincial de Jaén-Cajamarca)

3.3.6 UNIDAD EJECUTORA DE INVERSIONES (UEI):

MUNICIPALIDAD PROVINCIAL DE JAÉN (GERENCIA DE INFRAESTRUCTURA PÚBLICA)

3.3.7 CADENA FUNCIONAL

EDUCACIÓN-EDUCACIÓN BÁSICA-EDUCACIÓN PRIMARIA

**Gráfico N° 1. Información del proyecto según Sistema de Seguimiento de Inversiones**

Código único de inversiones	2475810	Fecha de Registro	07/01/2020
Código SNIP		Tipo de inversión	INVERSIONES IOARR
Nombre PIP	CONSTRUCCION DE COBERTURA DE INSTALACIONES DEPORTIVAS; EN EL(LA) IE 17001 - JAEN DISTRITO DE JAEN, PROVINCIA JAEN, DEPARTAMENTO CAJAMARCA		
Cadena Funcional	EDUCACIÓN - EDUCACIÓN BÁSICA - EDUCACIÓN PRIMARIA		
Unidad Formuladora (UF)	DIVISIÓN DE ESTUDIOS Y PROYECTOS GOBIERNOS LOCALES - MUNICIPALIDAD PROVINCIAL DE JAÉN		
Unidad Evaluadora (OPI)	-		
Beneficiarios	0	Fuente de Financiamiento:	
Situación	APROBADO	Nivel Requerido para Viabilidad	
Último Estudio y Calificación	-	Estado de la Inversión	ACTIVO
Monto Viable/Aprobado	386,524.24		
Monto del Estudio Definitivo o Expediente Técnico (F15)	0	Monto actualizado	386,524.24
¿El proyecto se ejecuta por etapas?	No	Monto laudo	0
		Monto carta fianza	0
¿Tiene expediente técnico o documento equivalente registrado?	No	¿Tiene registro de cierre?	

73



MUNICIPALIDAD PROVINCIAL DE JAÉN
GERENCIA DE INFRAESTRUCTURA PÚBLICA
SUB GERENCIA DE SU PERSIVIÓN Y LIQUIDACIÓN
Calle Simón Bolívar N° 1520 – Jaén
"AÑO DEL FORTALECIMIENTO DE LA SOBERANÍA NACIONAL"



4. OBJETIVOS DEL PROYECTO

4.1 OBJETIVO PRINCIPAL

- Construcción de cobertura de instalaciones deportivas; en el (la) IE 17001 - Jaén distrito de Jaén, provincia Jaén, departamento Cajamarca.

4.2 OBJETIVOS ESPECÍFICOS

- Ofrecer seguridad a los estudiantes, docentes, personal administrativo y padres de familia en las diferentes actividades que realicen en la I.E. 17001.
- Mejorar y elevar el nivel de educación y el proceso de aprendizaje en los estudiantes de la IE 17001.
- Generar empleo temporal desde la etapa de estudios, durante la etapa de ejecución de obra y durante el periodo de operación y mantenimiento.

5. CARACTERISTICAS GENERALES

5.1 UBICACIÓN

5.1.1 UBICACIÓN POLITICA

La institución Educativa N°17001, pertenece geográficamente y políticamente al distrito de Jaén a la jurisdicción de la Provincia de Jaén, Región Cajamarca. Las instancias Administrativas, Ejecutivas y Judiciales de las Instituciones del Estado se encuentran jerárquicamente centralizadas en Jaén.

- I.E : 17001
- DISTRITO : JAEN
- PROVINCIA : JAEN
- DEPARTAMENTO : CAJAMARCA

5.1.2 UBICACIÓN GEOGRAFICA

PARÁMETRO	VALOR	COORDENADAS		
Hemisferio	Sur	UTM	Norte	9368707
Huso	17		Este	742397
Franja	M	Geográficas	Altura	745.026
Datum	WGS -84			

32



MUNICIPALIDAD PROVINCIAL DE JAÉN
GERENCIA DE INFRAESTRUCTURA PÚBLICA
SUB GERENCIA DE SU PERVISIÓN Y LIQUIDACIÓN
Calle Simón Bolívar N° 1520 - Jaén
"AÑO DEL FORTALECIMIENTO DE LA SOBERANÍA NACIONAL"



Gráfico N° 2. Ubicación Geográfica área de estudio del proyecto

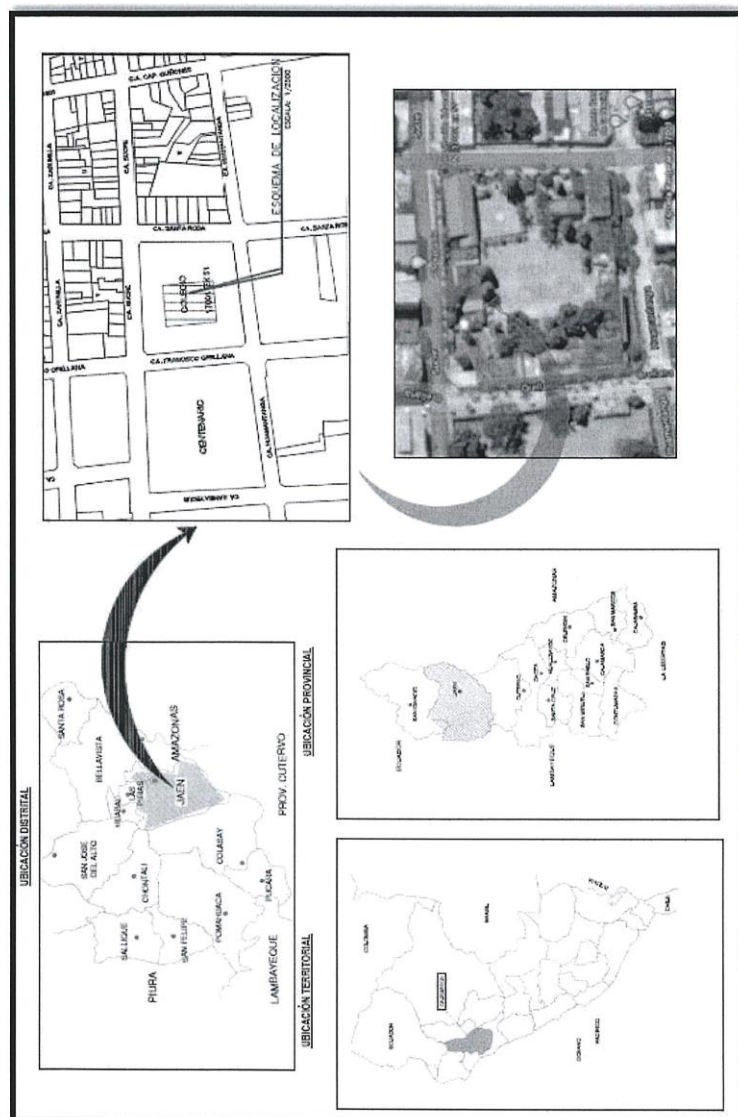



MUNICIPALIDAD PROVINCIAL DE JAÉN
GERENCIA DE INFRAESTRUCTURA PÚBLICA
SUB GERENCIA DE SU PERSIVIÓN Y LIQUIDACIÓN
Calle Simón Bolívar N° 1520 – Jaén
“AÑO DEL FORTALECIMIENTO DE LA SOBERANÍA NACIONAL”



5.1.3 LÍMITES

- Por el Norte con la Provincia de San Ignacio.
- Por el Este con las provincias de Bagua y Utcubamba (Región Amazonas).
- Por el Sureste y Sur con la Provincia de Cutervo.
- Por el Suroeste con las provincias de Ferreñafe (Región Lambayeque).
- Por el Oeste con la provincia de Huancabamba (Región Piura).

5.2 VIAS DE ACCESO

5.2.1 ACCESO TERRESTRE:

El acceso a Jaén, se realiza principalmente por carretera, según los cuadros adjuntos:

5.2.1.1 LIMA – CHICLAYO - JAÉN

Tabla N° 1: Ruta N°01: Lima- Chiclayo – Jaén - I.E N°17001

TRAYECTORIA		TIPO DE VIA	VEHICULO	DISTANCIA (KM)	TIEMPO (HRS)
DE	A				
Lima	Chiclayo	Pavimentada (Carretera Panamericana Norte)	Automóvil	773.30 KM	12 horas
Chiclayo	Jaén	Pavimentada (Carretera Panamericana Norte)	Automóvil	301.60 KM	6 horas
Municipalidad provincial de Jaén	I.E N°17001	Pavimentada	Mototaxi	1.00 km	3 min

5.2.1.2 CAJAMARCA – CHICLAYO – JAÉN

Tabla N° 2: Ruta N° 02: Cajamarca – Chiclayo - Jaén I.E N°17001

TRAYECTORIA		TIPO DE VIA	VEHICULO	DISTANCIA (KM)	TIEMPO (HRS)
DE	A				
Cajamarca	Chiclayo	Pavimentada (Carretera Panamericana Norte)	Automóvil	267.00 Km	5 h 40 min
Chiclayo	Jaén	Pavimentada (Carretera Panamericana Norte)	Automóvil	301.60 KM	6 horas
Municipalidad provincial de Jaén	I.E N°17001	Pavimentada	Mototaxi	1.00 km	3 min

Tabla N° 3: Ruta N° 03: Cajamarca – Bambamarca – Chota- Cutervo- Jaén- I.E N°17001





MUNICIPALIDAD PROVINCIAL DE JAÉN
GERENCIA DE INFRAESTRUCTURA PÚBLICA
 SUB GERENCIA DE SU PERSIVIÓN Y LIQUIDACIÓN
 Calle Simón Bolívar N° 1520 – Jaén
 “AÑO DEL FORTALECIMIENTO DE LA SOBERANÍA NACIONAL”



TRAYECTORIA		TIPO DE VIA	VEHICULO	DISTANCIA (KM)	TIEMPO (HRS)
DE	A				
Cajamarca	Bambamarca	Pavimentada	Automóvil	128.00 Km	2 h 06 min
Bambamarca	Chota	Pavimentada	Automóvil	17.00 KM	30 min
Chota	Cutervo	Pavimentada	Automóvil	55.00 km	1 h 50 min
Cutervo	Jaén	Pavimentada	Automóvil	113.00 km	3 horas
Municipalidad provincial de Jaén	I.E N°17001	Pavimentada	Mototaxi	1.00 km	3 min

5.2.1.3 AÉREO:

Jaén cuenta con aeropuerto ubicado en la localidad de Shumba, existen vuelos diarios a la ciudad de Lima,

Tabla N° 4: Ruta N°04: Transporte Aéreo Lima – Jaén - I.E N°17001

TRAYECTORIA		TIPO DE VIA	VEHICULO	TIEMPO (HRS)
DE	A			
Lima	Aeropuerto Shumba	Aérea	Avión	1 h 45 min
Shumba	Jaén	terrestre	Automóvil	30 min
Municipalidad provincial de Jaén	I.E N°17001	Terrestre	Mototaxi	3 min



24



5.3 TOPOGRAFIA

El terreno de la zona presenta una topografía semi-plana, con unas algunas pendientes que varían hasta un máximo de 10%, sus calles de tierra y arena se encuentran alineadas y muestran superficie rasante, por formar parte de la zona urbana de la ciudad.

Para obtener la topografía del terreno se ha realizado un levantamiento topográfico y el respectivo estudio.

Tabla N° 5: Cuadro de BMS y Estaciones

PUNTOS TOPOGRÁFICOS Y ESTACIONES – UTM WGS84				
N°	ESTE	NORTE	COTA	DESCRIPCION
125	742404.1010	9368711.7940	744.966	BM01
126	742394.0780	9368693.8780	745.005	BM02
	742397	9362787	745.026	E1



Gráfico N°03: Imagen del levantamiento topográfico del área del proyecto

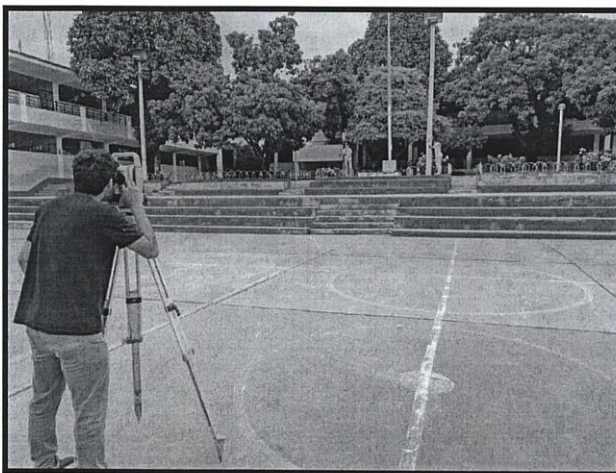



MUNICIPALIDAD PROVINCIAL DE JAÉN
GERENCIA DE INFRAESTRUCTURA PÚBLICA
SUB GERENCIA DE SU PERVISIÓN Y LIQUIDACIÓN
Calle Simón Bolívar N° 1520 - Jaén.
"AÑO DEL FORTALECIMIENTO DE LA SOBERANÍA NACIONAL"



Gráfico N°04: Imagen de las curvas de nivel y plano topográfico generado

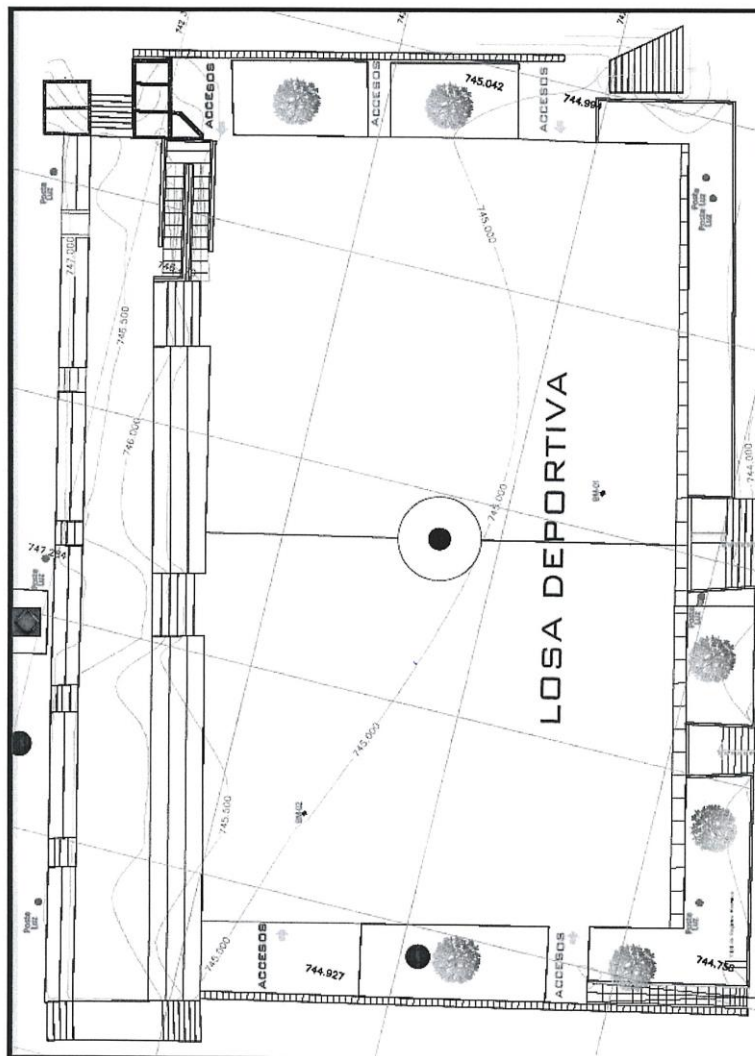



5.4 GEOLOGIA – SUELOS

Se ha desarrollado el estudio de Mecánica de suelos, para lo cual se han realizado 02 calicatas, cuya distribución se muestran en el plano topográfico, encontrándose que estamos ante un tipo de suelo, según el Sistema SUCS (Sistema Unificado de Clasificación de Suelos):

Tabla N° 6: Cuadro resumen Estudio de Mecánica de Suelos

CALICATA	W%	LL	LP	IP	SUCS	Qd	S	Prof.	Descripción
C-01	17.69	41.18	23.06	18.12	SC	0.84	---	1.50	Arenas arcillosas
C-02	12.98	35.76	22.55	13.21	GC	0.95	1.69	1.50	Gravas Arcillosas



Los suelos donde estará proyectada la cimentación según clasificación SUCS son suelos SC arenas arcillosas, mezcla de arena y arcilla de consistencia semi suelta y GC gravas arcillosas, mezcla de grava y arcillas de consistencia dura de mediana a baja plasticidad, de color marrón. No se encontró napa freática.



Del análisis químico del suelo se obtuvo que las cantidades de sales encontrados en los suelos analizados, presentan leves concentraciones de agentes químicos que podrían causar efectos destructivos para el concreto y el acero de cimentación.

Tabla N° 7: Cuadro resumen Estudio de Químico de Suelos

CALICATA	PH	SALES TOTALES	CLORUROS	SULFATOS
01	6.7	122.3	106.7	85.2
02	6.5	118.2	97.2	80.4



MUNICIPALIDAD PROVINCIAL DE JAÉN
GERENCIA DE INFRAESTRUCTURA PÚBLICA
 SUB GERENCIA DE SU PERVISIÓN Y LIQUIDACIÓN
 Calle Simón Bolívar N° 1520 - Jaén
 “AÑO DEL FORTALECIMIENTO DE LA SOBERANÍA NACIONAL”



Gráfico N°06: Registro de exploración y Perfil estratigráfico de la C-01



Gráfico N°07: Registro de exploración y Perfil estratigráfico de la C-02



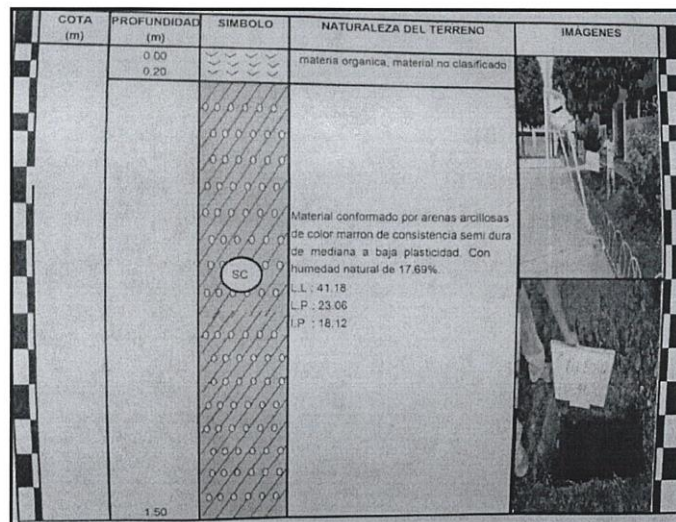
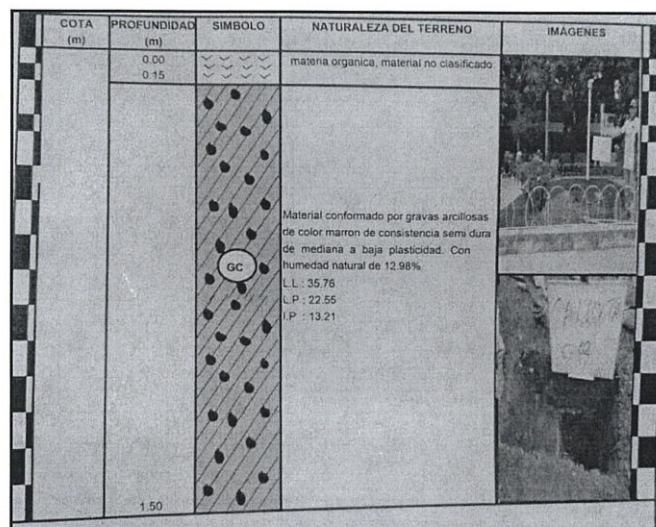

5.5 CONDICIONES CLIMATOLÓGICAS

El clima es cálido, en la mayor parte del año, con temperaturas variables entre 25° a 30° C. Se presentan lluvias intensas, generalmente durante los meses de diciembre a marzo, habiendo ocasionalmente lluvias leves en el resto del año.

5.6 CARACTERISTICAS SOCIOECONOMICAS

La estructura y dinámica económica de la Ciudad de Jaén están determinadas directa y fuertemente por su capital físico, entendiéndose como tal a la riqueza de su suelo Distrital y Provincial y a su ubicación geoestratégica, factores que le ubican como uno de los centros de producción agroexportadora y uno de los ejes de articulación económica, más importante de la región Nor Oriental del país, lo que a su vez le ha generado una dinámica poblacional y ocupación urbana que la define como la segunda Ciudad más poblada de la región Cajamarca.

Posicionada en dos corredores económicos de categoría binacional:

Eje Vial Transversal del Norte, que forma parte de la vía Bioceánica, ruta intermodal que une Perú con Brasil (yendo desde Paita hasta Bayóvar en el Océano Pacífico, pasando por Bagua y el Puerto Sarameriza en Iquitos sobre el Marañón y llegando hasta Manaos en Brasil por ruta navegable sobre el Océano Atlántico), que a su vez forma parte de la Iniciativa de Integración Regional Sudamericana (IIRSA) Jaén.

Eje Vial IV, considerado en el acuerdo binacional con Ecuador, que va desde Loja – Valladolid – Zumba y el tramo peruano: La Balsa – Namballe – San Ignacio – Jaén – Bagua Chica – Santa María de Nieva – Sarameriza, su construcción será concluida aproximadamente en el 2015 (tramo Vilcabamba-Bellavista-Zumba- La Balsa), con lo cual la comunicación entre el sur de la Amazonia ecuatoriana y el norte de la peruana será fluida permitiendo el intercambio comercial entre ambos países, la integración de las zonas fronterizas y su desarrollo económico.

La Ciudad de Jaén además de ser un centro de redistribución con dinámica propia por los flujos de entrada y salida de bienes y de personas que por ella pasan y fuertes enlaces con otras regiones: Piura, Lambayeque y Amazonas, tiene grandes perspectivas no sólo de ampliación de mercado para sus productos locales sino para convertirse en uno de los operadores logísticos de mayor importancia en los corredores económicos antes descritos.

Asimismo, al poseer la provincia de Jaén la mayoría provincial de tierras con potencial agrícola, se desarrolla una actividad agrícola de relevancia económica por el destino final de su producción y por los efectos que en la economía Provincial genera su comercialización interna y externa. La



24



MUNICIPALIDAD PROVINCIAL DE JAÉN
GERENCIA DE INFRAESTRUCTURA PÚBLICA
SUB GERENCIA DE SU PERSIVIÓN Y LIQUIDACIÓN
Calle Simón Bolívar N° 1520 – Jaén
“AÑO DEL FORTALECIMIENTO DE LA SOBERANÍA NACIONAL”



actividad agro exportadora tiene un relevante impacto en la economía local y provincial por el eslabonamiento y articulación campo-ciudad.

5.6.1 POBLACIÓN BENEFICIARIA

La I.E. N°17001 en general, estudiantes, docentes, personal administrativo y padres de familia.

5.6.2 CARACTERÍSTICAS DE LA I.E

La I.E N°17001 es una de las I.E de la Provincia Jaén que alberca mayor cantidad de estudiantes y que más antigüedad tiene, además también se a destacado por ganar concursos de conocimientos y aprendizajes a lo largo de la provincia.

Su cadena funcional está dada por EDUCACIÓN-EDUCACIÓN BÁSICA-EDUCACIÓN PRIMARIA. Cuenta con los Servicios de Agua Potable, Alcantarillado y energía eléctrica. Sus ambientes forman un cuadrado dejando en el centro un área para las actividades deportivas y otros eventos. Actualmente la I.E. no cuenta con una cobertura para las instalaciones deportivas, es por ello que docentes, estudiantes y padres de familia esperan con anhelo se llegue a realizar tal obra por ser necesaria.

5.6.3 ACTIVIDADES ECONÓMICAS

Las principales actividades económicas que se desarrollan en la ciudad son el comercio, la agricultura y ganadería, siendo los más importantes, la actividad comercial y servicios, así como la pequeña y mediana industria. Es así que, del total de la PEA de la ciudad, el 46.1% se encuentra ocupada en servicios, mientras que el 40.5% en agricultura. Los dos principales cultivos son el café y arroz (en conjunto representaron el 65% del área cultivada en 1998), que constituyen las principales fuentes generadoras de ingresos para la población. Jaén es la provincia con mayores ingresos económicos del Departamento de Cajamarca sin incluir al mismo Cajamarca, el negocio es sostenible y se mantiene.

5.7 SERVICIOS BÁSICO EXISTENTES

5.7.1 SERVICIO DE AGUA Y ALCANTARILLADO SANITARIO

- La I.E N° 17001, cuentan con Servicio de Agua Potable y alcantarillado, el cual es administrado por la EPS MARAÑON S.A.C.

5.7.2 SERVICIO DE ENERGIA ELECTRICA Y ALUMBRADO PUBLICO

- La I.E N° 17001 cuenta además con suministro eléctrico las 24 horas del días y alumbrado público, administrado por ELECTROORIENTE.





MUNICIPALIDAD PROVINCIAL DE JAÉN
GERENCIA DE INFRAESTRUCTURA PÚBLICA
SUB GERENCIA DE SU PERSIVIÓN Y LIQUIDACIÓN
Calle Simón Bolívar N° 1520 – Jaén
"AÑO DEL FORTALECIMIENTO DE LA SOBERANÍA NACIONAL"



6. DESCRIPCION DEL ESTADO SITUACIONAL

Se ha realizado una evaluación técnica del estado en el que se encuentran las instalaciones deportivas de la IE 17001 al no contar con una cobertura para realizar actividades deportivas, simulacros, formación de clases, eventos y otros que ameritan. Debido a las elevadas temperaturas y efectos del cambio climático; los estudiantes, docentes, personal administrativo y padres de familia, se encuentran vulnerables a sufrir consecuencias por estos cambios puesto que se encuentran expuestos y sin ninguna cobertura que sirva de protección. Así mismo, la ausencia de esta cobertura les impide realizar distintos eventos dentro de la Institución Educativa, perjudicando y alterando su proceso de aprendizaje.

6.1 LOZA DEPORTIVA



Fotografía N° 1 Se observa la loza deportiva. Se aprecia la presencia de postes de alumbrado eléctrico.





MUNICIPALIDAD PROVINCIAL DE JAÉN
GERENCIA DE INFRAESTRUCTURA PÚBLICA
SUB GERENCIA DE SU PERSIÓN Y LIQUIDACIÓN
Calle Simón Bolívar N° 1520 – Jaén
"AÑO DEL FORTALECIMIENTO DE LA SOBERANÍA NACIONAL"

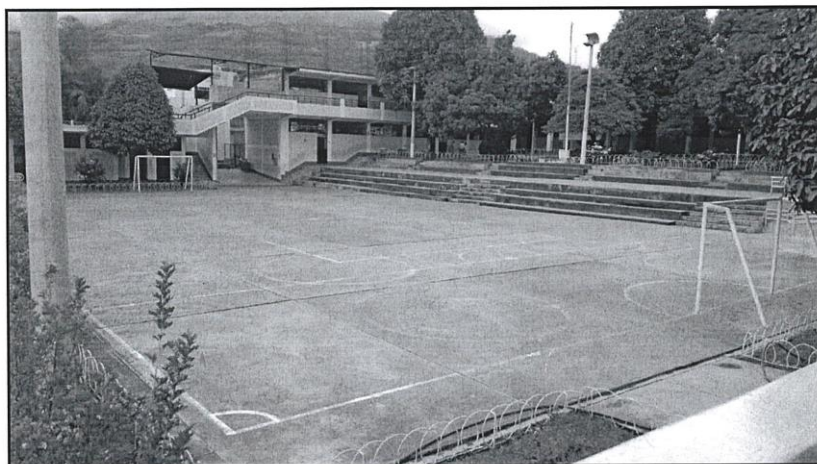

Fotografía N° 2 Se observa que la loza no cuenta con cobertura.

6.2 GRADERIAS

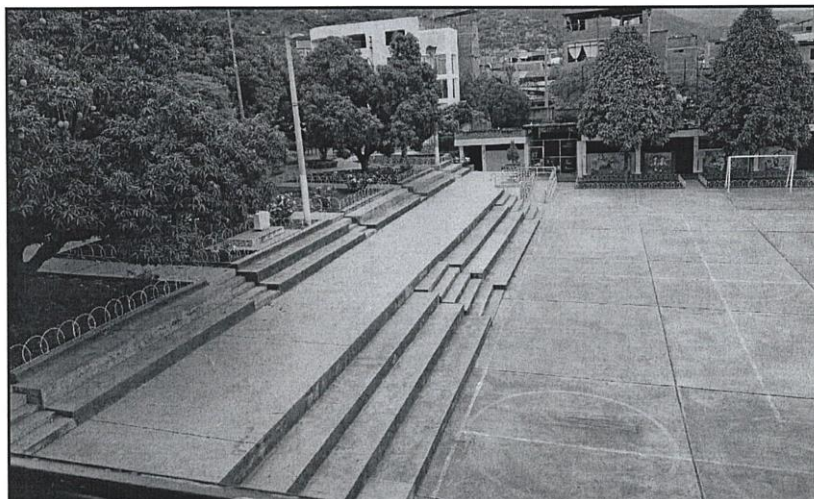

Fotografía N° 3 Vista de las graderías ubicadas al costado de la loza, tampoco cuentan con cobertura. Se aprecia la presencia de postes de alumbrado eléctrico en la parte más alta.



MUNICIPALIDAD PROVINCIAL DE JAÉN
GERENCIA DE INFRAESTRUCTURA PÚBLICA
SUB GERENCIA DE SU PERSIVIÓN Y LIQUIDACIÓN
Calle Simón Bolívar N° 1520 – Jaén
"AÑO DEL FORTALECIMIENTO DE LA SOBERANÍA NACIONAL"



6.3 RAMPAS

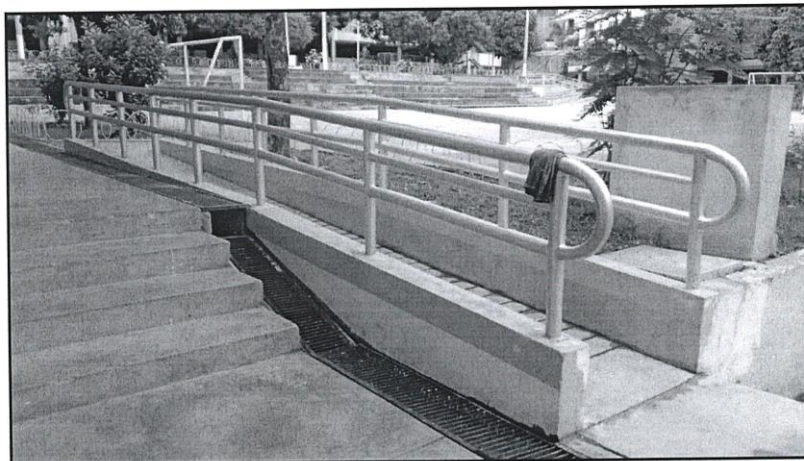

Fotografía N° 4 Se aprecia la existencia de una rampa que permite el acceso desde el ingreso hasta la loza deportiva.



Fotografía N° 5 Vista de la rampa ubicada al costado de las graderías que permite el acceso desde la loza hasta el descanso de las graderías donde continúa otra rampa que conduce hacia las aulas.



MUNICIPALIDAD PROVINCIAL DE JAÉN
GERENCIA DE INFRAESTRUCTURA PÚBLICA
SUB GERENCIA DE SU PERSIVIÓN Y LIQUIDACIÓN
Calle Simón Bolívar N° 1520 – Jaén
"AÑO DEL FORTALECIMIENTO DE LA SOBERANÍA NACIONAL"



6.4 JARDINES

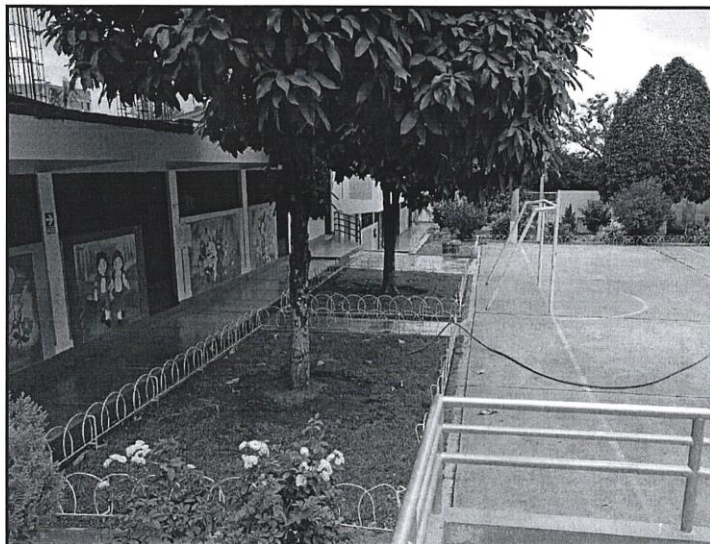

Fotografía N° 6 Se puede observar jardines al costado de la loza.

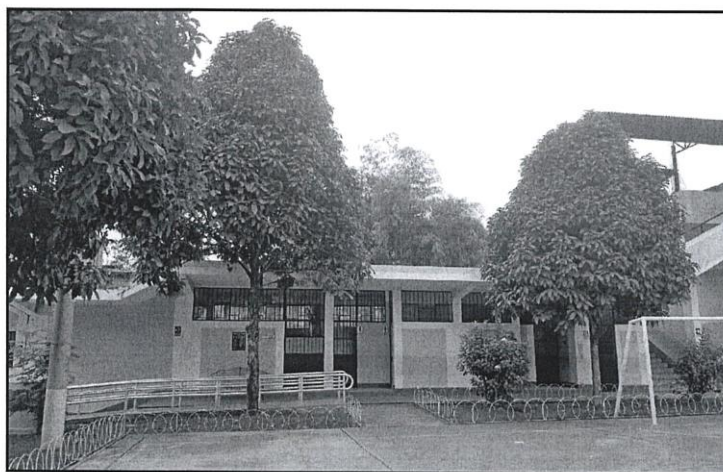

Fotografía N° 7 Se puede observar, además, árboles en los jardines que están al costado de la loza.



MUNICIPALIDAD PROVINCIAL DE JAÉN
GERENCIA DE INFRAESTRUCTURA PÚBLICA
SUB GERENCIA DE SU PERSIVIÓN Y LIQUIDACIÓN
Calle Simón Bolívar N° 1520 – Jaén
"AÑO DEL FORTALECIMIENTO DE LA SOBERANÍA NACIONAL"



6.5 CUNETAS

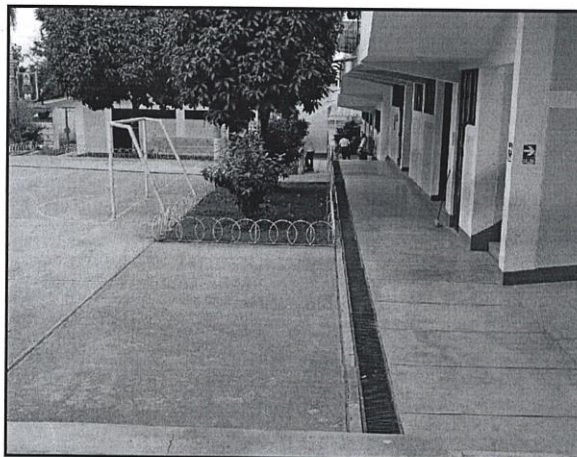

Fotografía N° 8 Se observa la existencia de una cuneta cerca de la loza.

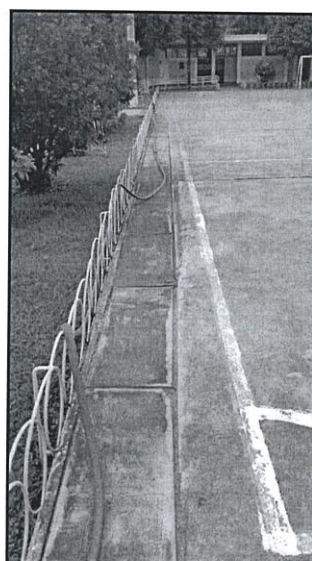

Fotografía N° 9 Se aprecia la presencia de otro tipo de cuneta en un lado de la loza.



MUNICIPALIDAD PROVINCIAL DE JAÉN
GERENCIA DE INFRAESTRUCTURA PÚBLICA
SUB GERENCIA DE SU PERSIVIÓN Y LIQUIDACIÓN
Calle Simón Bolívar N° 1520 – Jaén
"AÑO DEL FORTALECIMIENTO DE LA SOBERANÍA NACIONAL"



7. DESCRIPCION DEL PROYECTO

En el proyecto se ha considerado la construcción de una cobertura en las instalaciones deportivas de la I.E N°17001; los componentes por cantidad se detallan a continuación:

7.1 ESTRUCTURAS

7.1.1 ZAPATAS

El tipo de cimentación para la estructura será de zapatas aisladas de concreto armado. El concreto para el cimiento será de una resistencia $f'c=210$ kg/cm², las medidas serán de 1.50mX1.50m y tendrán una profundidad variable. Se pretende realizar 16 zapatas aisladas.

7.1.2 COLUMNAS

Se colocarán 16 columnas circulares de concreto armado de diámetro 0.50m y de altura variable.

7.1.3 COBERTURA METÁLICA

Para realizar la proyección estructural de la cobertura metálica, de la I.E. N°17001, se tomó en cuenta la forma de distribuir y proporcionar las partes de la estructura de manera que puedan ejecutarse sin ningún inconveniente, así mismo, que tengan resistencia suficiente y que sean económicas.

La estructura de la cubierta metálica, consta de diferentes componentes como son:

- Tijerales: con ángulos de 2"X2"X1/4" Y 3"X3"X1/4".
- Cruces de San Andrés: tensores de acero liso de 5/8".
- Plancha metálica: Plancha de acero galvanizado y aluminizado (Aluzinc color azul de 1.09Mx0.40MM) fijadas con pernos autoperforantes de 3/4"X10.
- Tensores y colgadores: varillas tensores de 3/4" y varillas de soporte(colgadores) de 1/2".
- Correas: tubos de acero rectangular de 2"X4"X2mm.

El área que cubrirá la cobertura metálica liviana corresponde a 30X40 metros, haciendo un total de 1200 m².

7.1.4 REPOSICION DE GRADAS Y LOSA

La reposición de las gradas será de Concreto $f'c=210$ kg/cm². El volumen de concreto para la reposición de gradas es de 6.00 m³.

La reposición de la losa será de Concreto $f'c=210$ kg/cm². El volumen de concreto para la reposición de losa es de 3.60 m³.





MUNICIPALIDAD PROVINCIAL DE JAÉN
GERENCIA DE INFRAESTRUCTURA PÚBLICA
SUB GERENCIA DE SU PERSIVIÓN Y LIQUIDACIÓN
Calle Simón Bolívar N° 1520 – Jaén
“AÑO DEL FORTALECIMIENTO DE LA SOBERANÍA NACIONAL”



Así mismo para la adhesión de concreto fresco con concreto endurecido se hará a base de resinas epóxicas seleccionadas según ASTM C881.

7.2 ARQUITECTURA

Consiste en el tarrajeo de columnas, cuyo espesor será de **1.5 cm**, así mismo el pintado de columnas será a 2 manos con pintura látex para exteriores de las columnas, abarcando un total de **113.47 m²**.

7.3 DRENAJE PLUVIAL

La demolición de estructuras de concreto, excavación y relleno que serán repuestas en la instalación de tuberías de drenaje abarca **5.34 m**. Se realizará la instalación **17.10m** de las tuberías de PVC SAL 4" p/drenaje pluvial. Además, se instalarán **12** abrazaderas.

Se repondrá **0.17 m³** de concreto.

7.4 INSTALACIONES ELECTRICAS

Se excavarán zanjas para tuberías con $H_{Promedio} = 0.60m$ y $H_{Max} \leq 0.70m$, se colocará afirmado como cama de apoyo para la tubería con un espesor de **10 cm**.

El relleno del terreno será de material propio seleccionado, compactado en capas de **30 cm**.

La instalación de tuberías PVC SAP D=1" eléctricas según diseño abarcará **120.80m**.

Se instalará 12 cajas de pase cuadradas de **150mmX150mmX100mm** de F°G°. Así mismo se instalarán cables TW-80 #10 AWG de tres colores diferentes según diseño abarcando un total de **409.20m**.

Se instalarán **3** tableros monofásico e interruptores automáticos termomagnéticos **2X25A 220V 10KA** (atornillable).

Se instalarán **10** reflectores tipo LED 400.

Se instalará un pozo puesta a tierra.

8. MEMORIA DE CÁLCULO.

Una cobertura metálica es un sistema de protección a base de acero galvanizado, se caracteriza por ser resistente a la corrosión, es durable, de vida larga, el costo de mantenimiento es bajo y brinda protección contra rayos solares y/o lluvias.





MUNICIPALIDAD PROVINCIAL DE JAÉN
GERENCIA DE INFRAESTRUCTURA PÚBLICA
SUB GERENCIA DE SU PERVISIÓN Y LIQUIDACIÓN
Calle Simón Bolívar N° 1520 – Jaén
"AÑO DEL FORTALECIMIENTO DE LA SOBERANÍA NACIONAL"



El acero utilizado para su construcción debe ser un acero estructural de bajo contenido de carbono, alta resistencia y ductilidad. Este acero se deberá fabricar cumpliendo el reglamento vigente. La cobertura se sostiene a través de columnas de concreto armado, las cuales llevan una cimentación que soportará las cargas producidas.

NORMAS APLICADAS

- Reglamento Nacional de Edificaciones (RNE) – Normas Técnicas de Edificación (N.T.E):
NTE E.020 "CARGAS"
- ✓ NTE E.030 "DISEÑO SISMORRESISTENTE" NTE E.050 "SUELOS Y CIMENTACIONES"
NTE E.060 "CONCRETO ARMADO"
- ✓ NTE E.090 "ESTRUCTURAS METÁLICAS"
- A.C.I. 318 – 2008 (American Concrete Institute)
- UBC 1997 Uniform Building Code
- Building Code Requirements for Structural Concrete
- AISI-LRFD 99



8.1 DISEÑO DE LA COBERTURA

Para realizar la proyección estructural de la cobertura metálica, de la I.E. N°17001, se tomó en cuenta la forma de distribuir y proporcionar las partes de la estructura de manera que puedan ejecutarse sin ningún inconveniente, así mismo, que tengan resistencia suficiente y que sean económicas.



Con la proyección estructural de la cubierta metálica, en sus diferentes componentes como son también las estructuras de concreto armado, anclajes, columnas y cerchas metálicas, se espera que la estructura soporte con seguridad las cargas impuestas de tal forma que las deflexiones y vibraciones resultantes no sean excesivas ni alarmen a los ocupantes. También se espera abaratar los costos sin sacrificar la resistencia.

8.1.1 CARACTERÍSTICAS

El área que cubrirá la cobertura metálica liviana corresponde a 30.00X40.00 metros, haciendo un total de 1200.00 m².



Tabla N° 8: Características de la cobertura propuesta

CARACTERÍSTICAS	CUBIERTA PROPUESTA
1. Diseño	Cumple con Diseño Método LRFD
2. Tiempo de ejecución	Adecuado
3. Peso de la estructura	Liviana
4. Apoyos	Todos los apoyos llegan a los nudos
5. Deformaciones	Dentro del rango elástico
6. Separación de correas	Adecuado

8.1.2 MODELAMIENTO COBERTURA METÁLICA

El modelo de la estructura metálica se dibujó de acuerdo a las dimensiones del campo deportivo mencionados anteriormente.

Se realizó el modelado de la estructura, logrando elementos formados por perfiles estructurales tipo ángulos con acero liso. El siguiente gráfico muestra un esquema del modelado de la cubierta propuesta, misma que consta de 10 cerchas iguales entre sí, con correas que las unen respectivamente. Mismos que están soportados por elementos estructurales conformados por columnas metálicas redondas y pedestales de cimentación

Gráfico N° 08: Modelamiento de la cobertura SAP2000

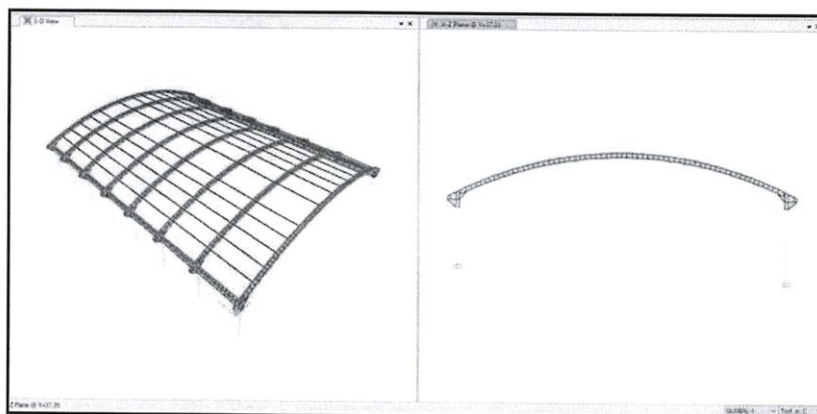

El método de diseño empleado para el diseño de la estructura metálica para cubierta se usó el código LRFD - 93 (Diseño por Factores de Carga y Resistencia). Y los elementos de hormigón armado por el método de estados límites; todo esto en acorde con la normativa peruana. En ambos casos permiten un diseño económico y seguro.



MUNICIPALIDAD PROVINCIAL DE JAÉN
GERENCIA DE INFRAESTRUCTURA PÚBLICA
 SUB GERENCIA DE SU PERSIVIÓN Y LIQUIDACIÓN
 Calle Simón Bolívar N° 1520 – Jaén
 “AÑO DEL FORTALECIMIENTO DE LA SOBERANÍA NACIONAL”



8.1.2.1 ESPECIFICACIONES DE LOS MATERIALES

Tabla N° 9: Usos para perfiles metálicos y barras redondas lisas

NORMA	USOS
ASTM A36	Estructuras metálicas, puertas, ventanas, rejas, cercos, barras de transferencia para pavimento rígido, etc.
SAE 1045	Pernos y tuercas por recalcado en caliente o mecanizado, ejes, pines, pasadores, etc.

Tabla N° 10: Propiedades Mecánicas según norma

NORMA	LÍMITE DE FLUENCIA (kg/cm ²)	RESISTENCIA A LA TRACCIÓN (kg/cm ²)	ALARGAMIENTO EN 200mm, mín. (%)
ASTM A36	2530	4080 - 5620	20.0
SAE 1045	4000 - 5500	6700 - 8200	12.0



8.1.3 RESUMEN DISEÑO DE COBERTURA

Gráfico N°9: Elevación de Armadura Parabólica

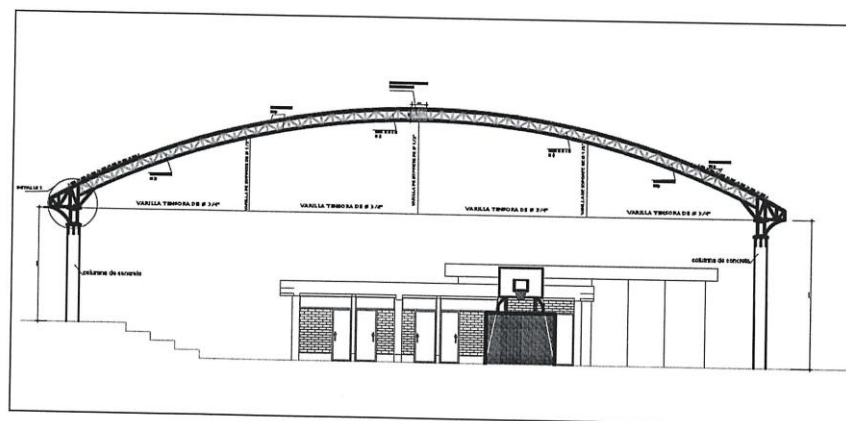



MUNICIPALIDAD PROVINCIAL DE JAÉN
GERENCIA DE INFRAESTRUCTURA PÚBLICA
SUB GERENCIA DE SU PERSIVIÓN Y LIQUIDACIÓN
Calle Simón Bolívar N° 1520 – Jaén
“AÑO DEL FORTALECIMIENTO DE LA SOBERANÍA NACIONAL”



Gráfico N° 10: Detalle Vista en Planta

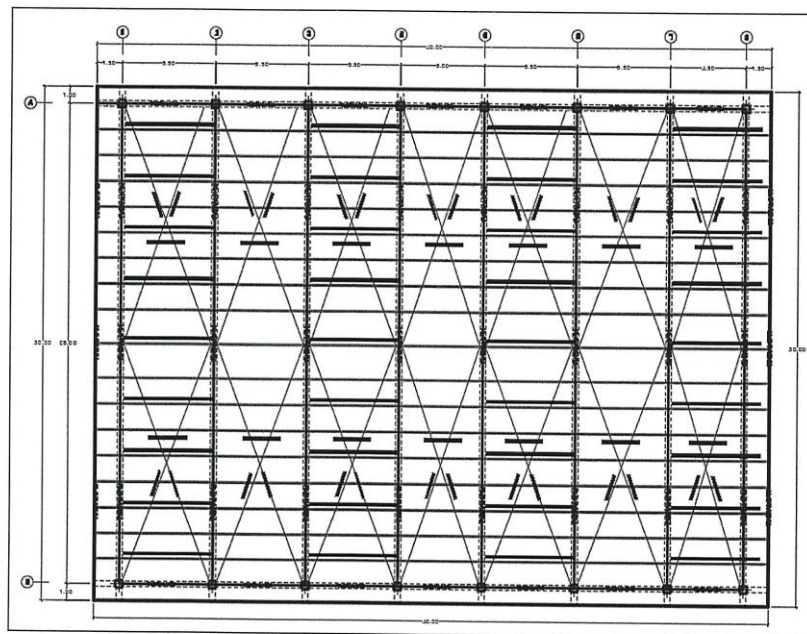

8.1.3.1 DISEÑO DE TIJERAL

Gráfico N° 11: Modelamiento de diseño de tijeral

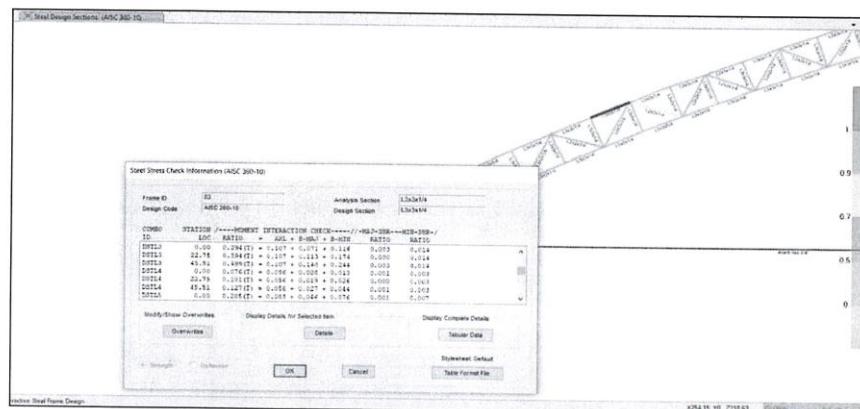



MUNICIPALIDAD PROVINCIAL DE JAÉN
GERENCIA DE INFRAESTRUCTURA PÚBLICA
SUB GERENCIA DE SU PERSIVIÓN Y LIQUIDACIÓN
Calle Simón Bolívar N° 1520 - Jaén
"AÑO DEL FORTALECIMIENTO DE LA SOBERANÍA NACIONAL"



Gráfico N° 12: Vista en planta y elevación de los tijerales

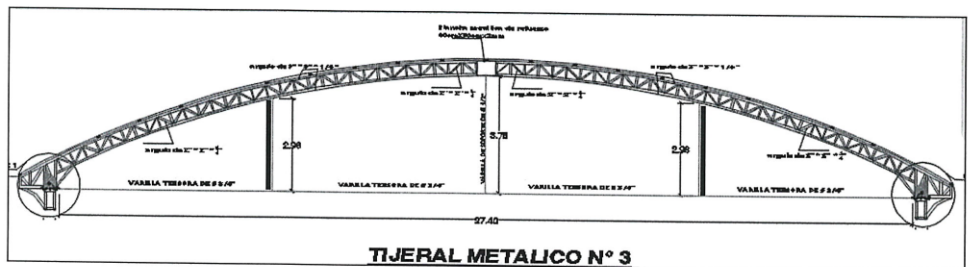
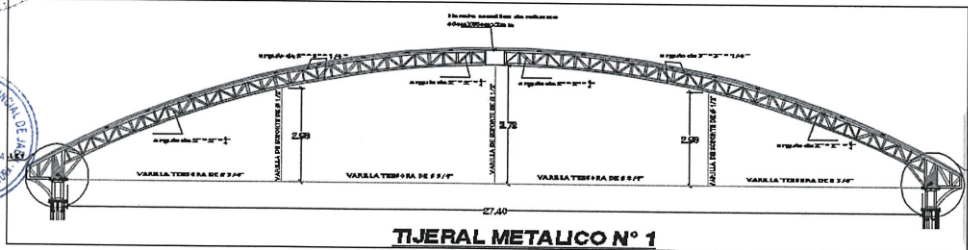
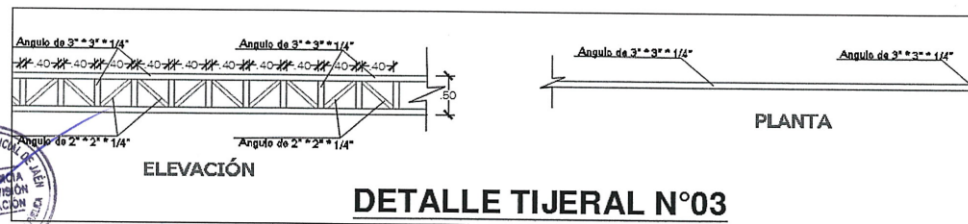
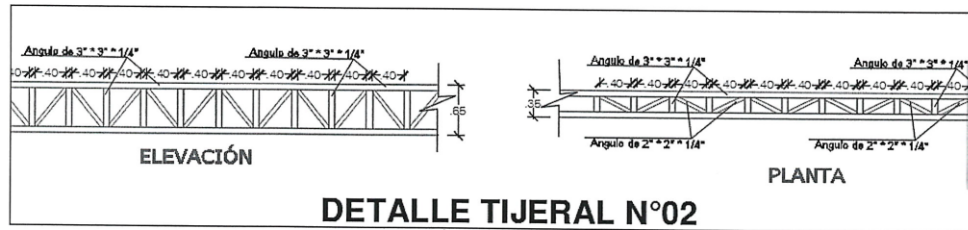
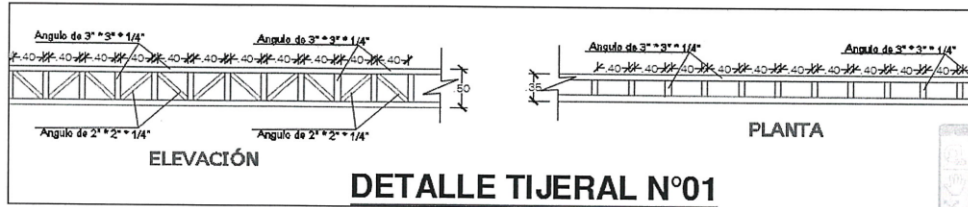

16



MUNICIPALIDAD PROVINCIAL DE JAÉN
GERENCIA DE INFRAESTRUCTURA PÚBLICA
SUB GERENCIA DE SU PERVISIÓN Y LIQUIDACIÓN
Calle Simón Bolívar N° 1520 - Jaén
"AÑO DEL FORTALECIMIENTO DE LA SOBERANÍA NACIONAL"



Como se aprecia en la verificación de esfuerzos para la sección de diseño, se prevee que en ciertos tramos se general esfuerzos, con los que es necesario un refuerzo adicional dependiendo de la zona crítica, esto señalado en los planos estructurales.

Gráfico N° 13: Vista de la conexión columna y cobertura

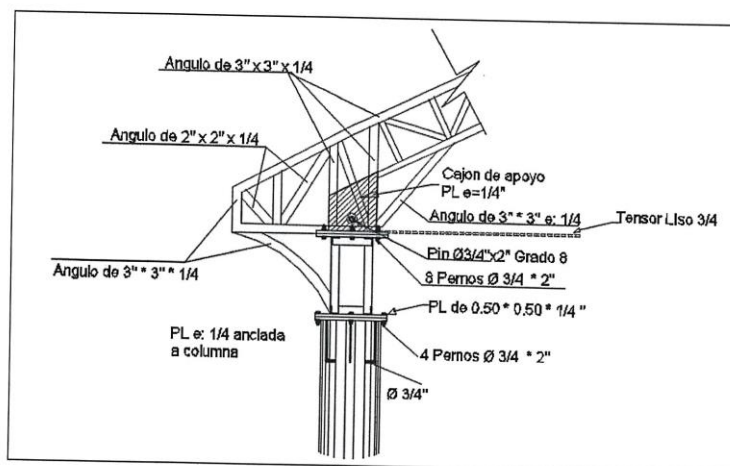

8.1.3.2 DISEÑO DE COLUMNA DE CONCRETO

Se indica la siguiente sección de acuerdo a predimensionamiento:

Gráfico N° 14: Diseño de columna circular ACI 318-14



Concrete Design Data ACI 318-14									
File									
									
Units: Kgf, cm, C									
ACI 318-14 COLUMN SECTION DESIGN Type: Sway Special Units: Kgf, cm, C (Summary)									
Element	: 763	D=60.000	dc=5.748						
Section ID	: Columna D=60cm	E=217370.461	fc=210.000	It. Ut. Fac.=1.000					
Combo ID	: DCC01	L=488.000	Fy=4219.418	Fya=4219.418					
Station Loc	: 488.000	RLT=1.000							
Phi (Compression-Spiral)	: 0.750								
Phi (Compression-Tied)	: 0.650								
Phi (Tension Controlled)	: 0.900								
Phi (Shear)	: 0.750								
Phi (Semi-ductile Shear)	: 0.650								
Phi (Joint Shear)	: 0.650								
AXIAL FORCE & BIAxIAL MOMENT CHECK FOR PU, MU, MS									
Capacity	Ratio	Design	Design	Maximum	Minimum				
	PU	MU	MS	MU	MS				
0.012	3199.712	5750.260	0.000	9678.925	9678.925				
AXIAL FORCE & BIAxIAL MOMENT FACTORS									
	CM	Delta_nu	Delta_u	K	L				
	Factor	Factor	Factor	Factor	Length				
Major Bending (M1)	1.000	1.000	1.000	1.000	488.000				
Minor Bending (M2)	1.000	1.000	1.000	1.000	488.000				
SHEAR DESIGN FOR VU, VS									
	Deber	Shear	Shear	Shear	Shear				
	Avys	Vu	phi*Vs	phi*Vs	Vp				
Major Shear (V2)	0.000	0.000	11448.119	0.000	0.000				
Minor Shear (V3)	0.000	0.000	11448.119	0.000	0.000				



MUNICIPALIDAD PROVINCIAL DE JAÉN
GERENCIA DE INFRAESTRUCTURA PÚBLICA
 SUB GERENCIA DE SU PERSIVIÓN Y LIQUIDACIÓN
 Calle Simón Bolívar N° 1520 – Jaén
 “AÑO DEL FORTALECIMIENTO DE LA SOBERANÍA NACIONAL”



De acuerdo a la sección, se revisa los esfuerzos en el elemento, teniendo el siguiente detalle de la estructura:

Gráfico N° 15: Esfuerzos en la columna

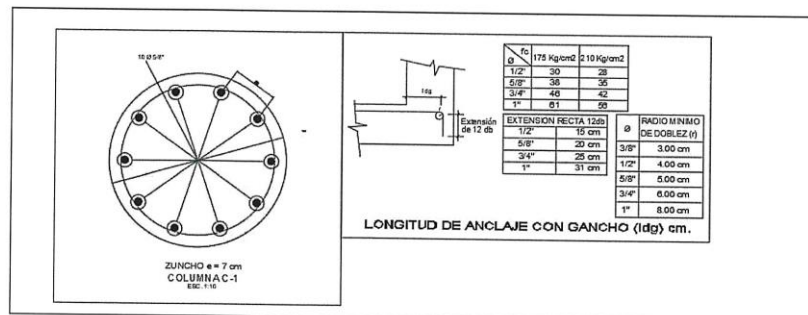

EMPALME DE ARMADURA									
EMPALME POR TRASLAPE (sólo por trasape)	ZONAS				LOSA Y VIGA	COLUMNA			
	1	2	3	4					
Longitud de Empalme para Ø acero grado 60 (cm)	3/8"	40	35	35	No se permitirá empalme de la Armadura Superior (Acero Negativo) en una longitud de 1/4 de luz de Losa o Viga a cada lado de Columna o Apoyo.	30	El empalme se ubicará en el tercio central; no se empalmará más del 50% de la Armadura en una misma sección.		
	1/2"	55	45	45		40			
	5/8"	70	55	55		50			
	3/4"	90	65	65		60			
Ubicación del Empalme.	Ver Elevaciones					90			
Máximo número de barras que se pueden empalmar por sección.	50%	75%	50%	75%					

DOBLADO DE ESTRIBO			
	db (")	R (cm)	L (cm)
	1/4	3.0	10
	3/8	4.5	15

TAMANO MAXIMO NOMINAL			
	AGREGADO GRUESO		
	No debe ser superior a las condiciones indicadas		



8.1.3.3 DISEÑO DE LA CIMENTACION

Las cimentaciones reciben las cargas de los elementos verticales y las transmiten al terreno. En el diseño se buscó no sobrepasar los límites de resistencia en el suelo, en los esfuerzos internos; y los límites de estabilidad.

Las cargas que actúan sobre las cimentaciones provienen del análisis estructural del elemento que soportan. Para el cálculo de las presiones sobre el suelo, las cargas deben analizarse en condiciones de servicio, debido a que la presión admisible del suelo está determinada con un F.S. para dichas condiciones. Se deberá considerar un caso donde actúen sólo las cargas de gravedad, y otro caso donde actúe además el sismo. Las cargas provenientes del análisis sísmico se encuentran en condiciones de resistencia, por lo que se deberá tomar sólo el 80% de sus magnitudes (artículo 15.2.5 de la Norma E.060).



Reacción amplificada del suelo

Para obtener la reacción amplificada del suelo en condiciones últimas, se considera el esfuerzo máximo obtenido en el dimensionamiento, amplificado por 1.6 para efectos de cargas de gravedad y por 1.25 para efectos de cargas sísmicas. El valor de 1.6 se puede disminuir si se hace un cálculo más detallado. Por simplificación y conservadoramente, este esfuerzo amplificado se distribuye de forma uniforme en la base de la zapata, según lo mostrado en la siguiente figura

Gráfico N° 16: Reacción del suelo y distribución de cargas

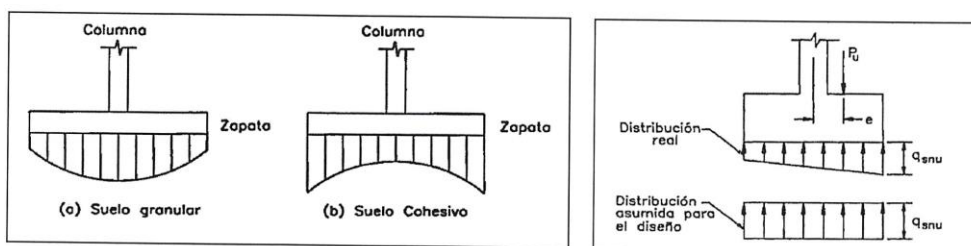

8.1.3.4 DETALLE DE ZAPATA

Gráfico N° 17: Detalle de zapata de concreto armado

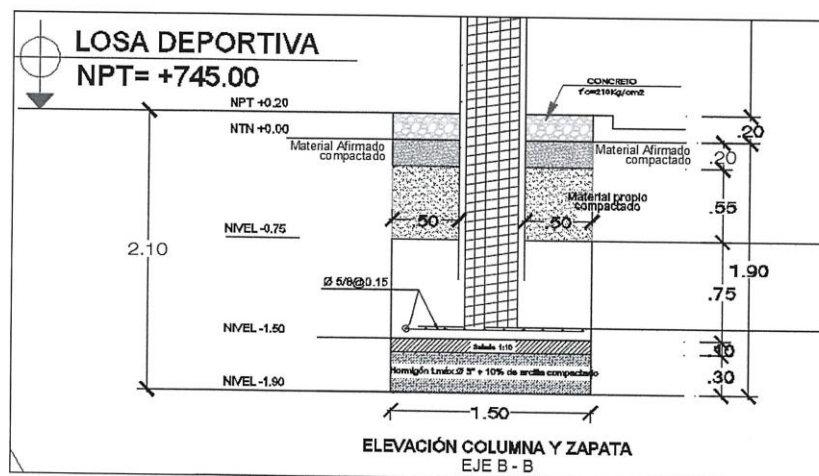



MUNICIPALIDAD PROVINCIAL DE JAÉN
GERENCIA DE INFRAESTRUCTURA PÚBLICA
SUB GERENCIA DE SU PERSIVIÓN Y LIQUIDACIÓN
Calle Simón Bolívar N° 1520 – Jaén
“AÑO DEL FORTALECIMIENTO DE LA SOBERANÍA NACIONAL”



RESUMEN DISEÑO

- La cobertura liviana metálica de 30.00x40.00 está conformada por tijerales, donde las bridas son de ángulos L 3"x3"x1/4" y L 2"x2"x1/4".
- Las columnas de apoyo serán de concreto armado, de diámetro igual a 0.50m.
- Las cerchas están conectadas mediante viguetas, tensores y demás estructuras detalladas en los planos.
- Se debe tener en cuenta los refuerzos en las zonas indicadas en los espaciamientos correspondientes.
- Las cerchas están reforzadas con varillas de acero en péndolas de 1/2" y tensores de 3/4".
- Se detalla las conexiones correspondientes a las uniones de elementos en los planos.
- Considerar las especificaciones técnicas de acuerdo al proyecto, indicaciones del fabricante y planos.
- La protección de los elementos debe ser la adecuada, mediante anticorrosivo y pintura epóxicas.
- La cimentación se detalla, de acuerdo a indicaciones de estudio de suelos realizada en el presente proyecto.





MUNICIPALIDAD PROVINCIAL DE JAÉN
GERENCIA DE INFRAESTRUCTURA PÚBLICA
 SUB GERENCIA DE SU PERSIVISION Y LIQUIDACION
 Calle Simón Bolívar N° 1520 – Jaén
 “AÑO DEL FORTALECIMIENTO DE LA SOBERANÍA NACIONAL”

**9. METAS FISICAS**

ÍTEM	DESCRIPCIÓN	UND	METRADO TOTAL
01	ESTRUCTURAS		
01.01	OBRAS PROVISIONALES		
01.01.01	CARTEL DE IDENTIFICACION DE LA OBRA DE 3.60M X 4.80M	und	1.00
01.01.02	MOVILIZACION DE MAQUINARIAS-HERRAMIENTAS PARA LA OBRA	GLB	1.00
01.02	SEGURIDAD Y SALUD OCUPACIONAL EN OBRA		
01.02.01	EQUIPOS DE PROTECCION INDIVIDUAL	GLB	1.00
01.02.02	EQUIPOS DE PROTECCION COLECTIVA	GLB	1.00
01.02.03	RECURSOS PARA RESPUESTAS ANTE EMERGENCIAS EN SEGURIDAD Y SALUD DURANTE EL TRABAJO	GLB	1.00
01.02.04	SEGURIDAD DURANTE EJECUCION DE OBRA	GLB	1.00
01.03	TRABAJOS PRELIMINARES		
01.03.01	TRAZO, NIVELES Y REPLANTEO	m2	1,200.00
01.03.02	DEMOLICION DE ESTRUCTURAS DE CONCRETO (SEGUN PLANO DEMOLICIONES)	m3	8.42
01.03.03	DESMONTAJE DE POSTES ELECTRICOS (SEGUN PLANO DE DEMOLICIONES)	und	2.00
01.03.04	ACARREO DE MATERIAL DE DESMONTE	m3	8.42
01.03.05	ELIMINACION DE MATERIAL EXCEDENTE D>=8.00 KM	m3	10.53
01.04	MOVIMIENTO DE TIERRAS		
01.04.01	EXCAVACION PARA ZAPATAS ALTURA PROMEDIO 2.10 M	m3	75.06
01.04.02	REFINE Y PERFILADO DE TALUDES EN ZANJAS, FORMA MANUAL	m2	248.16
01.04.03	ELIMINACION DE MATERIAL EXCEDENTE D>= 8.00 KM	m3	67.50
01.04.04	MEJORAMIENTO DE TERRENO DE CIMENTACION CON MATERIAL DE PRESTAMO EN CAPAS DE 0.30 M C/EQUIPO	m3	10.80
01.04.05	RELLENO Y APISONADO CON MATERIAL PROPIO SELECCIONADO EN CAPAS DE 0.30M C/ EQUIPO	m3	21.06
01.04.06	RELLENO Y APISONADO CON MATERIAL DE PRESTAMO EN CAPAS DE 0.30M C/ EQUIPO	m3	11.04
01.05	ESTRUCTURAS DE CONCRETO SIMPLE		
01.05.01	SOLADO C:H=1:12, E=0.10M	m2	36.00
01.06	ESTRUCTURA DE CONCRETO ARMADO		
01.06.01	ZAPATA		
01.06.01.01	ZAPATA - CONCRETO FC=210 KG/CM2	m3	27.00
01.06.01.02	ZAPATAS - ACERO DE REFUEZO FY=4200 KG/CM2 GRADO 60	kg	669.60
01.06.02	COLUMNAS		
01.06.02.01	COLUMNAS - CONCRETO FC=210 KG/CM2	m3	17.28
01.06.02.02	COLUMNAS - ENCOFRADO Y DESENCOFRADO EN COLUMNAS MOLDE METALICO	m2	138.23
01.06.02.03	COLUMNAS - ACERO DE REFUEZO FY=4200 KG/CM2 GRADO 60	kg	1,138.70
01.06.03	CURADO DE ESTRUCTURAS DE CONCRETO		
01.06.03.01	CURADO DE ESTRUCTURAS DE CONCRETO	m2	174.23
01.07	ESTRUCTURA METÁLICA		
01.07.01	TIJERAL METÁLICO		
01.07.01.01	ARMADO TIJERAL METALICO N° 01 (SEGUN DISEÑO)	und	8.00
01.07.01.02	ARMADO TIJERAL METALICO N° 02 (SEGUN DISEÑO)	und	2.00
01.07.01.03	ARMADO TIJERAL METALICO N° 03 (SEGUN DISEÑO)	und	2.00
01.07.02	PINTURA DE ESTRUCTURA METÁLICA		
01.07.02.01	PINTURA DE ESTRUCTURAS METALICAS (TJERAL N°01, TIJERAL N° 02, TIJERAL N° 03, CORREAS)	m2	1,040.90
01.07.03	ANCLAJES		
01.07.03.01	SUMINISTRO E INSTALACION DE ANCLAJE DE TIJERAL N° 02 SOBRE COLUMNA	und	16.00
01.07.03.02	SUMINISTRO E INSTALACION DE ANCLAJE DE TIJERAL N° 03 SOBRE TIJERAL N° 02	und	4.00
01.07.03.03	SUMINISTRO E INSTALACION DE ANCLAJE DE TIJERAL N° 01 SOBRE TIJERAL N° 02	und	16.00
01.07.04	MONTAJE DE TIJERALES		
01.07.04.01	MONTAJE DE TIJERAL METALICO N° 01	und	8.00
01.07.04.02	MONTAJE DE TIJERAL METALICO N° 02	und	2.00
01.07.04.03	MONTAJE DE TIJERAL METALICO N° 03	und	2.00
01.07.05	TENSORES Y COLGADORES		
01.07.05.01	SUMINISTRO E INSTALACION DE TENSORES ACERO LISO DE 3/4" Y COLGADORES DE ACERO LISO DE 1/2" (POR CADEA TIJERAL N° 01, SEGUN DISEÑO)	und	8.00



MUNICIPALIDAD PROVINCIAL DE JAÉN
GERENCIA DE INFRAESTRUCTURA PÚBLICA
 SUB GERENCIA DE SUPERVISIÓN Y LIQUIDACIÓN
 Calle Simón Bolívar N° 1520 – Jaén
 “AÑO DEL FORTALECIMIENTO DE LA SOBERANÍA NACIONAL”



01.07.06	CORREA METÁLICA		
01.07.06.01	SUMINISTRO E INSTALACION DE CORREA DE TUBO RECTANGULAR DE 2"x4"x2MM	m	760.00
01.07.07	CRUCES DE SAN ANDRES		
01.07.07.01	SUMINISTRO E INSTALACION DE CRUCES DE SAN ANDRES (TENSORES DE ACERO LISO DE 5/8" SEGUN DISEÑO)	m	538.41
01.07.08	COBERTURA METÁLICA		
01.07.08.01	SUMINISTRO E INSTALACION DE COBERTURA METALICA CON PANEL ALUZINC DE COLOR AZUL (SEGUN DISEÑO)	m2	1,200.00
01.07.09	CANAleta PLUVIAL METÁLICA		
01.07.09.01	SUMINISTRO E INSTALACION DE CANAleta PLUVIAL GALVANIZADA (SEGUN DISEÑO)	m	80.00
01.08	RESPOSICION DE ESTRUCTURAS DE CONCRETO		
01.08.01	RESPOSICION DE GRADAS (TRIBUNAS)		
01.08.01.01	GRADAS - CONCRETO F'C=210 KG/CM2	m3	6.00
01.08.01.02	GRADAS - ENCOFRADO Y DESENCOFRADO EN COLUMNAS MOLDE METALICO	m2	8.40
01.08.01.03	GRADAS - ACERO DE REFUEZO FY=4200 KG/CM2 GRADO 60	kg	112.90
01.08.01.04	SELLADO DE JUNTAS ASFALTICAS e=1"	m	12.00
01.08.02	RESPOSICION DE LOSA DEPORTIVA DE CONCRETO		
01.08.02.01	LOSA DEPORTIVA - CONCRETO F'C=210 KG/CM2	m3	3.60
01.08.03	ADHESION DE CONCRETO FRESCO CON ESTADO ENDURECIDO		
01.08.03.01	COLOCACION DE ADHESIVO PARA UNIR CONCRETO FRESCO CON CONCRETO ENDURECIDO	m2	17.60
01.08.04	CURADO -REPOSICION		
01.08.04.01	CURADO DE ESTRUCTURAS DE CONCRETO	m2	44.40
02	ARQUITECTURA		
02.01.01	TARRAJEO COLUMNAS e=1.5cm	m2	113.47
03.01.01	PINTURA 2 MANOS EN COLUMNA	m2	113.47
03	DRENAJE PLUVIAL		
03.01	CORTE Y DEMOLICION DE ESTRUCTURAS DE CONCRETO PARA INSTALACION DE TUBERIAS DE DRENAJE (SEGUN PLANO)	m	5.34
03.02	SUMINISTRO E INST. DE TUBERIA DE PVC SAL Ø 4" P/DRENAJE PLUVIAL Y ACCESORIOS	m	17.10
03.03	SUMINISTRO E INSTALACION DE ABRAZADERAS PARA MONTANTE DE DRENAJE PLUVIAL	und	12.00
03.04	REPOSICION DE ESTRUCTURAS DE CONCRETO (SEGUN PLANO DRENAJE PLUVIAL)	m3	0.14
04	INSTALACIONES ELECTRICAS		
04.01	EXCAVACIÓN DE ZANJA PARA TUBERIAS APROM=0.60 HMAX<= 0.70M	m3	1.68
04.02	CAMA DE APOYO EN FONDO DE TUBERIA E=10 CM	m3	0.24
04.03	RELLENO Y APISONADO CON MATERIAL PROPIO SELECCIONADO EN CAPAS DE 0.30M C/ EQUIPO	m3	1.44
04.04	SUMINISTRO E INSTALACION DE TUBERIAS PVC SAP (ELECTRICAS) D=1"	m	120.80
04.05	SUMINISTRO E INSTALACION DE CAJA DE PASE CUADRADA 150MM X 150MMX100 MM	und	12.00
04.06	SUMINISTRO E INSTALACION DE CABLE TW-80 # 10 AWG	m	409.20
04.07	SUMINISTRO E INSTALACION DE TABLERO MONOFÁSICO E INTERRUPTOR AUTOMATICO TERMOMAGNETICO 2X25A 220V 10KA (ATORNILLABLE)	und	3.00
04.08	SUMINISTRO E INSTALACION DE REFLECTOR TIPO LED 400W	und	10.00
04.09	SUMINISTRO E INSTALACION DE POZO PUESTA A TIERRA	und	1.00





MUNICIPALIDAD PROVINCIAL DE JAÉN
GERENCIA DE INFRAESTRUCTURA PÚBLICA
SUB GERENCIA DE SU PERSIVIÓN Y LIQUIDACIÓN
Calle Simón Bolívar N° 1520 - Jaén
"AÑO DEL FORTALECIMIENTO DE LA SOBERANÍA NACIONAL"



10. PRESUPUESTO DE OBRA

10.1 RESUMEN DE PRESUPUESTO

Tabla N° 6 Resumen de presupuesto de Obra

PROYECTO	"COBERTURA DE INSTALACIONES DEPORTIVAS; EN EL (LA) IE 17001 - JAEN DISTRITO DE JAEN, PROVINCIA JAEN, DEPARTAMENTO CAJAMARCA" CON CUI 2475810"			
DEPARTAMENTO	CAJAMARCA			
PROVINCIA	JAÉN			
DISTRITO	JAÉN			
PLAZO DE OBRA	60 DIAS CALENDARIO			
ENTIDAD	MUNICIPALIDAD PROVINCIAL DE JAEN			
MODALIDAD DE EJECUCION	POR CONTRATA			
FECHA	MAYO 2022			
RESUMEN DE PRESUPUESTO				
CODIGO	DESCRIPCION DE PRESUPUESTO	CANTIDAD	PRECIO	PARCIAL
01	ESTRUCTURAS	1	281,330.38	281,330.38
02	ARQUITECTURA	1	5,276.35	5,276.35
03	DRENAJE PLUVIAL	1	1,027.58	1,027.58
04	INSTALACIONES ELECTRICAS	1	12,214.23	12,214.23
A.0	COSTO DIRECTO (CD)			299,848.54
A.1	GASTOS GENERALES (10% CD)			29,984.85
A.2	UTILIDAD (5% CD)			14,992.43
B.0	SUB TOTAL (ST)			344,825.82
B.1	IGV (18% ST)			62,068.65
C.1	VALOR REFERENCIAL DE EJECUCION DE OBRA			406,894.47





MUNICIPALIDAD PROVINCIAL DE JAÉN
GERENCIA DE INFRAESTRUCTURA PÚBLICA
 SUB GERENCIA DE SU PERSIVIÓN Y LIQUIDACIÓN
 Calle Simón Bolívar N° 1520 – Jaén
 “AÑO DEL FORTALECIMIENTO DE LA SOBERANÍA NACIONAL”



El Valor referencial de la Obra es de S/ 406,894.47 (cuatrocientos seis mil ochocientos noventa y cuatro con 47/100 soles).

11. PLAZO DE EJECUCION DE OBRA

El plazo de ejecución de obra será de 60 días calendario

12. MODALIDAD DE EJECUCIÓN

La modalidad de ejecución será: Indirecta (por CONTRATA).

13. SISTEMA DE CONTRATACIÓN

El Sistema de Contratación será a SUMA ALZADA

CONSIDERACIONES ESPECIFICAS

REQUISITOS DEL CONTRATISTA

- El Contratista debe estar inscrito en el Registro Nacional de Proveedores del Estado, en el registro de Ejecutores de Obras, deberá contar con una capacidad libre de contratación mayor o igual que el valor referencial del proceso.
- El postor debe acreditar un monto facturado acumulado equivalente a Una (1) vez el valor referencial de la Contratación o del Ítem, en la ejecución de obras iguales o similares, durante los 10 (Diez) años anteriores a la fecha de la presentación de ofertas, que se computarán desde la suscripción del acta de recepción de obra o documento similar que acredite fehacientemente la culminación de la obra.
- Se consideran obras similares a: Construcción y/o Confección y/o mejoramiento y/o reconstrucción y/o creación de Techos y Estructuras Metálicas.

REQUISITOS DEL PERSONAL CLAVE



Cargo	Personal Especialista	
	Formación Académica	Experiencia
Residente de Obra	Título profesional de Ingeniero Civil y/o Arquitecto	Experiencia mínima de Veinticuatro (24) meses como Residente o Inspector o Supervisor, o jefe de Supervisión o Gerente de Proyecto en obras iguales o similares al objeto de la convocatoria, que se computa desde la colegiatura.



La experiencia del personal propuesto se acreditará con: (i) Copia simple de contratos y su respectiva conformidad o (ii) constancias o (iii) certificados o (iv) cualquier otra documentación que, de manera fehaciente demuestre la experiencia del personal propuesto según lo solicitado, la documentación presentada podrá ser materia de fiscalización posterior.



MUNICIPALIDAD PROVINCIAL DE JAÉN
GERENCIA DE INFRAESTRUCTURA PÚBLICA
 SUB GERENCIA DE SUPERVISIÓN Y LIQUIDACIÓN
 Calle Simón Bolívar N° 1520 – Jaén
 “AÑO DEL FORTALECIMIENTO DE LA SOBERANÍA NACIONAL”



REQUISITOS DEL EQUIPAMIENTO TÉCNICO

Se podrá ofertar equipo o maquinaria de mayor capacidad y cantidad mayor, siempre que dichos equipos no perjudiquen la correcta adecuada ejecución.

MAQUINARIA Y EQUIPOS		
ITEM	DESCRIPCION	CANTIDAD
1	MEZCLADORA DE CONCRETO DE 9 -11P3	1
2	CAMION VOLQUETE 15 M3	1
3	MAQUINA DE SOLDAR	2
4	MOCHILA FUMIGADORA MANUAL 20 LITROS (PARA CURADO)	1
5	ANDAMIO METALICO	1
6	CIZALLA ELECTRICA DE FIERRO	1
7	COMPRESORA NEUMATICA 87 HP	1
8	AMOLADORA ELECTRICA	1
9	COMPACTADOR VIBR. TIPO PLANCHA 5.8 HP	1
10	TRONZADORA ELECTRICA (CORTE)	1
11	MARTILLO NEUMATICO DE 24 Kg	1



OTRAS CONSIDERACIONES

PENALIDADES

PENALIDAD POR MORA

Si el contratista incurre en retraso injustificado en la ejecución de las prestaciones objeto del contrato, LA ENTIDAD le aplica automáticamente una penalidad por mora por cada día de atraso, de acuerdo a la siguiente fórmula:

$$\text{Penalidad Diaria} = \frac{0.10 \times \text{monto vigente}}{F \times \text{plazo vigente en días}}$$

Donde:

F = 0.15 para plazos mayores a sesenta (60) días o;

En caso de retraso injustificado del contratista en la ejecución de las prestaciones objeto del contrato, la Entidad le aplica automáticamente una penalidad por mora por cada día de atraso, de conformidad con el artículo 162 del Reglamento

DE LAS OTRAS PENALIDADES

De acuerdo con el artículo 163 del Reglamento, se pueden establecer otras penalidades, distintas al retraso o mora, las cuales deben ser objetivas, razonables, congruentes y proporcionales con el objeto de la contratación.

La entidad ha previsto aplicar penalidades distintas a la penalidad por mora; para lo cual se ha considerado las siguientes:

En esta sección adicionalmente a la penalidad por mora se deben incluir las siguientes penalidades:



MUNICIPALIDAD PROVINCIAL DE JAÉN
GERENCIA DE INFRAESTRUCTURA PÚBLICA
SUB GERENCIA DE SU PERVISIÓN Y LIQUIDACIÓN
 Calle Simón Bolívar N° 1520 – Jaén
 “AÑO DEL FORTALECIMIENTO DE LA SOBERANÍA NACIONAL”



OTRAS PENALIDADES			
N°	SUPUESTOS DE APLICACIÓN DE PENALIDAD	FORMA DE CÁLCULO	PROCEDIMIENTO
1	En caso culmine la relación contractual entre el contratista y el personal ofertado y la Entidad no haya aprobado la sustitución del personal por no cumplir con las experiencias y calificaciones del profesional a ser reemplazado..	0.5 UIT por cada día de ausencia del personal en obra.	Según informe del supervisor de la obra.
2	Si el contratista o su personal, no permite el acceso al cuaderno de obra al SUPERVISOR DE LA OBRA, impidiéndole anotar las ocurrencias.	Cinco por mil (5/1000) del monto de la valorización del periodo por cada día de dicho impedimento	Según informe del supervisor de la obra.
3	INDUMENTARIA E IMPLEMENTOS DE PROTECCION PERSONAL Cuando el Contratista permita que el Trabajador labore sin ellas o que las tenga incompletas.	0.5 UIT por cada día de ausencia de dichos implementos para el personal en obra.	Según informe del supervisor de la obra..
4	EQUIPOS DEL CONTRATISTA Cuando el Contratista no cuenta con los equipos mínimos requeridos o que los tenga incompletos para la ejecución de obra.	0.5 UIT por cada día de ausencia de dichos equipos o que estén incompletos	Según informe del supervisor de la obra.
5	CALIDAD DE EJECUCIÓN DE OBRA. Cuando el Residente apruebe un trabajo mal ejecutado. Además de la penalidad, El Contratista deberá corregir dicho trabajo sin costo alguno para la Entidad.	0.5 de una UIT por cada día de dicho incumplimiento	Según informe del supervisor de la obra.
6	CALIDAD DE MATERIALES Cuando el Contratista emplee materiales que no cumplan los requisitos de las especificaciones técnicas. La penalidad será por cada caso detectado. El Contratista deberá retirar dicho material y reemplazarlo por otro que cumpla con las especificaciones técnicas, siendo dicho reemplazo sin costo alguno para la Entidad	0.5 de una UIT por cada día de dicho incumplimiento	Según informe del supervisor de la obra.
7	USO DE MATERIALES SIN ENSAYOS DE CALIDAD PREVIOS Cuando el Contratista emplee materiales que no cuenten con los certificados y/o ensayos de calidad previos a su utilización. EL CONTRATISTA deberá retirar dicho material y reemplazarlo por otro que cuente con los respectivos certificados y/o ensayos de control de calidad, siendo dicho reemplazo sin costo alguno para la Entidad	0.5 de una UIT por cada día de dicho incumplimiento	Según informe del supervisor de la obra..
8	SEGURIDAD DEL SERVICIO Y SEÑALIZACIÓN Cuando el Contratista no emplee los dispositivos de seguridad peatonal y vehicular, y las señalizaciones especificadas en el expediente técnico	0.5 UIT por cada día de ausencia de los dispositivos de seguridad no implementados	Según informe del supervisor de la obra.
9	FALTA DE PERMANENCIA DEL RESIDENTE EN OBRA El Residente debe Controlar la ejecución de los trabajos efectuados por el Contratista, asistiendo en forma permanente y todos los días laborables de la obra, anotando sus incidencias en el cuaderno de obra. En caso de inasistencia será sancionado, por cada día de inasistencia.	0.5 UIT por cada día de ausencia del personal en obra.	Según informe del supervisor de la obra.
10	CAMBIO DE PERSONAL PROFESIONAL OFERTADO (para firma de contrato), SALVO POR CAUSAS DE FUERZA MAYOR. Para la ejecución de la obra, el Contratista utilizará al personal profesional que sirvió de sustento para la firma del contrato, no estando permitido cambio salvo por razones de fuerza mayor y con aprobación de la Gerencia de Infraestructura, Desarrollo Urbano y Rural – GEIDUR o la que haga sus veces. Para este efecto, el Contratista deberá proponer a GEIDUR con cinco días hábiles de anticipación a fin de obtener la aprobación correspondiente. Cada cambio de personal no aprobado (distinto al Residente) será causal de aplicación de multa.	0.5 de una UIT por cada día de dicho incumplimiento	Según informe del supervisor de la obra.



06



MUNICIPALIDAD PROVINCIAL DE JAÉN
GERENCIA DE INFRAESTRUCTURA PÚBLICA
SUB GERENCIA DE SU PERSIVIÓN Y LIQUIDACIÓN
 Calle Simón Bolívar N° 1520 – Jaén
 “AÑO DEL FORTALECIMIENTO DE LA SOBERANÍA NACIONAL”



11	CARTEL DE OBRA. En caso no se instale el cartel de obra o éste no cumpla con las medidas y condiciones establecidas y comunicadas por el	0.5 UIT por día en que demoren en cambiar o implementar las observaciones	Según informe del supervisor de la obra.
----	--	---	--

Cabe precisar que la penalidad por mora y las otras penalidades pueden alcanzar cada una un monto máximo equivalente al diez por ciento (10%) del monto del contrato vigente, o de ser el caso, del ítem que debió ejecutarse

RECEPCION DE LA OBRA

La recepción de la Obra será TOTAL, a la terminación de la obra y luego de una inspección conjunta entre el Supervisor y del Contratista, si no surgen observaciones con relación a la calidad y terminación de la Obra, se procederá a la Recepción, suscribiendo el Acta correspondiente, en la que se indicará claramente el estado final de la obra, de existir observaciones no se podrá Recepcionar la obra, se levantará un acta de observaciones, en la que se indicará el plazo máximo para la subsanación de las mismas, el contratista informará en su oportunidad que se ha culminado con la subsanación de las observaciones determinadas por el comité de recepción de la obra, para lo cual la entidad definirá una nueva fecha para la recepción de la obra, de conformidad con el Reglamento de la Ley de Contrataciones del Estado.

DE LA SUBCONTRATACIÓN

De Acuerdo con lo señalado en el artículo 35 de la Ley de Contrataciones del Estado, el contratista queda prohibido de subcontratar determinadas prestaciones del contrato hasta el porcentaje que establezca el reglamento.



GARANTÍAS

Las garantías que deben otorgar los postores y/o contratistas, según corresponda, son las de fiel cumplimiento del contrato y por el adelanto directo.

GARANTÍA DE FIEL CUMPLIMIENTO

Como requisito indispensable para perfeccionar el contrato, el postor ganador debe entregar a la Entidad la garantía de fiel cumplimiento del mismo por una suma equivalente al diez por ciento (10%) del monto del contrato original. Esta debe mantenerse vigente hasta el consentimiento de la liquidación final.



ADELANTOS

ADELANTO DIRECTO

La Entidad entregará un adelanto directo de hasta el 10% del monto original.

El contratista debe solicitar formalmente el ADELANTO DIRECTO dentro de los ocho (8) días siguientes A LA SUSCRIPCIÓN DEL CONTRATO, adjuntando a su solicitud la garantía por adelantos mediante CARTA FIANZA y el comprobante de pago correspondiente. La entidad debe entregar el monto solicitado dentro de los 7 días contados a partir del día siguiente de recibida la solicitud del contratista. Vencido el plazo para solicitar el adelanto no procede la solicitud.

ADELANTO PARA MATERIALES O INSUMOS

La Entidad no otorgará adelanto de materiales por el 20% del monto del contrato original.

VALORIZACIONES

El periodo de valorización será MENSUAL

Cuando el periodo de valorización establecido por la Entidad sea el mensual, el plazo del pago de la valorización se regirá por lo dispuesto en el numeral 83.6 del artículo 83 del Reglamento. En cambio, si la Entidad prevé un periodo de valorización distinto al mensual, se debe establecer los plazos y procedimiento aplicables para la valorización, teniendo en consideración lo dispuesto en el numeral 83.5 del referido artículo, así como el plazo para el pago de las valorizaciones.

De acuerdo con el artículo 83 del Reglamento, para efectos del pago de las valorizaciones, la Entidad

05



MUNICIPALIDAD PROVINCIAL DE JAÉN
GERENCIA DE INFRAESTRUCTURA PÚBLICA
SUB GERENCIA DE SU PERVISIÓN Y LIQUIDACIÓN
 Calle Simón Bolívar N° 1520 – Jaén
 “AÑO DEL FORTALECIMIENTO DE LA SOBERANÍA NACIONAL”



debe contar con la valorización del periodo correspondiente, debidamente aprobada por el inspector o supervisor, según corresponda; a la que se debe adjuntar el comprobante de pago respectivo.

REAJUSTES

Tanto la elaboración como la aplicación de las fórmulas polinómicas se sujetan a lo dispuesto en el Decreto Supremo N° 011-79-VC y sus normas modificatorias, ampliatorias y complementarias.

"(...) Las valorizaciones que se efectúen a precios originales del contrato y sus ampliaciones son ajustadas multiplicándolas por el respectivo coeficiente de reajuste "K" que se obtenga de aplicar en la fórmula o fórmulas polinómicas, los Índices Unificados de Precios de la Construcción que publica el Instituto Nacional de Estadística e Informática – INEI, correspondiente al mes en que debe ser pagada la valorización. Una vez publicados los índices correspondientes al mes en que debió efectuarse el pago, se realizan las regularizaciones necesarias"

Por lo que es necesario precisar en la oferta económica la fecha de determinación de ésta que debe coincidir con la fecha de determinación del valor referencial.

Como se aprecia en el referido dispositivo, las valorizaciones que se formulan a precios originales del contrato –así como sus ampliaciones- son ajustadas multiplicándolas por el coeficiente de reajuste "K", el cual se obtiene al aplicar –en la fórmula o fórmulas polinómicas- los índices Unificados de Precios de la Construcción publicados por el INEI, correspondientes al mes en que debe efectuarse el pago de la valorización respectiva.

FORMA DE PAGO

La Entidad realizará el pago de la contraprestación pactada a favor del contratista por valorizaciones mensuales según el sistema de contratación establecido.

Para efectos del pago de las contraprestaciones ejecutadas por el contratista, la Entidad debe contar con la siguiente documentación:

- Informe del funcionario responsable de la Dirección de Obras emitiendo la conformidad de la prestación efectuada.
- Comprobante de pago.
- Solicitud de Pago.



LA RESPONSABILIDAD DEL CONTRATISTA POR VICIOS OCULTOS

El plazo máximo de responsabilidad del contratista, es de 07 años, contabilizados a partir de la recepción de obra

PLAZO PARA EL PAGO DEL SALDO DE LA LIQUIDACIÓN DEL CONTRATO DE OBRA

La Entidad o el contratista, según corresponda, deben efectuar el pago del monto correspondiente al saldo de la liquidación del contrato de obra, en el plazo de 30 días calendario, computados desde el día siguiente del consentimiento de la liquidación. Para tal efecto, la parte que solicita el pago debe presentar el comprobante de pago respectivo.

01



MUNICIPALIDAD PROVINCIAL DE JAÉN
GERENCIA DE INFRAESTRUCTURA PÚBLICA
SUB GERENCIA DE SUPERVISIÓN Y LIQUIDACIÓN
Calle Simón Bolívar N° 1520 – Jaén
“AÑO DEL FORTALECIMIENTO DE LA SOBERANÍA NACIONAL”



3.1. REQUISITOS DE CALIFICACIÓN

A	CAPACIDAD TÉCNICA Y PROFESIONAL																																							
A.1	EQUIPAMIENTO ESTRATÉGICO																																							
Requisitos:																																								
<table border="1"><thead><tr><th colspan="3">MAQUINARIA Y EQUIPOS</th></tr><tr><th>ITEM</th><th>DESCRIPCION</th><th>CANTIDAD</th></tr></thead><tbody><tr><td>1</td><td>MEZCLADORA DE CONCRETO DE 9 -11P3</td><td>1</td></tr><tr><td>2</td><td>CAMION VOLQUETE 15 M3</td><td>1</td></tr><tr><td>3</td><td>MAQUINA DE SOLDAR</td><td>2</td></tr><tr><td>4</td><td>MOCHILA FUMIGADORA MANUAL 20 LITROS (PARA CURADO)</td><td>1</td></tr><tr><td>5</td><td>ANDAMIO METALICO</td><td>1</td></tr><tr><td>6</td><td>CIZALLA ELECTRICA DE FIERRO</td><td>1</td></tr><tr><td>7</td><td>COMPRESORA NEUMATICA 87 HP</td><td>1</td></tr><tr><td>8</td><td>AMOLADORA ELECTRICA</td><td>1</td></tr><tr><td>9</td><td>COMPACTADOR VIBR. TIPO PLANCHA 5.8 HP</td><td>1</td></tr><tr><td>10</td><td>TRONZADORA ELECTRICA (CORTE)</td><td>1</td></tr><tr><td>11</td><td>MARTILLO NEUMATICO DE 24 Kg</td><td>1</td></tr></tbody></table>		MAQUINARIA Y EQUIPOS			ITEM	DESCRIPCION	CANTIDAD	1	MEZCLADORA DE CONCRETO DE 9 -11P3	1	2	CAMION VOLQUETE 15 M3	1	3	MAQUINA DE SOLDAR	2	4	MOCHILA FUMIGADORA MANUAL 20 LITROS (PARA CURADO)	1	5	ANDAMIO METALICO	1	6	CIZALLA ELECTRICA DE FIERRO	1	7	COMPRESORA NEUMATICA 87 HP	1	8	AMOLADORA ELECTRICA	1	9	COMPACTADOR VIBR. TIPO PLANCHA 5.8 HP	1	10	TRONZADORA ELECTRICA (CORTE)	1	11	MARTILLO NEUMATICO DE 24 Kg	1
MAQUINARIA Y EQUIPOS																																								
ITEM	DESCRIPCION	CANTIDAD																																						
1	MEZCLADORA DE CONCRETO DE 9 -11P3	1																																						
2	CAMION VOLQUETE 15 M3	1																																						
3	MAQUINA DE SOLDAR	2																																						
4	MOCHILA FUMIGADORA MANUAL 20 LITROS (PARA CURADO)	1																																						
5	ANDAMIO METALICO	1																																						
6	CIZALLA ELECTRICA DE FIERRO	1																																						
7	COMPRESORA NEUMATICA 87 HP	1																																						
8	AMOLADORA ELECTRICA	1																																						
9	COMPACTADOR VIBR. TIPO PLANCHA 5.8 HP	1																																						
10	TRONZADORA ELECTRICA (CORTE)	1																																						
11	MARTILLO NEUMATICO DE 24 Kg	1																																						
Acreditación:																																								
De conformidad con el numeral 49.3 del artículo 49 y el literal e) del numeral 139.1 del artículo 139 del Reglamento este requisito de calificación se acredita para la suscripción del contrato.																																								
Importante																																								
No corresponde solicitar como equipamiento que el postor cuente con oficinas, locales u otros espacios físicos. Asimismo, no se puede requerir características, años de antigüedad y demás condiciones del equipamiento que no consten en el expediente técnico.																																								
A.2	CALIFICACIONES DEL PLANTEL PROFESIONAL CLAVE																																							
FORMACIÓN ACADÉMICA DEL PLANTEL PROFESIONAL CLAVE																																								
Requisitos:																																								
<table border="1"><thead><tr><th>Cargo</th><th>Formación Académica</th></tr></thead><tbody><tr><td>Residente de Obra</td><td>Título profesional de Ingeniero Civil y/o Arquitecto</td></tr></tbody></table>		Cargo	Formación Académica	Residente de Obra	Título profesional de Ingeniero Civil y/o Arquitecto																																			
Cargo	Formación Académica																																							
Residente de Obra	Título profesional de Ingeniero Civil y/o Arquitecto																																							
Acreditación:																																								
De conformidad con el numeral 49.3 del artículo 49 y el literal e) del numeral 139.1 del artículo 139 del Reglamento este requisito de calificación se acredita para la suscripción del contrato.																																								
Importante																																								
El residente de la obra debe cumplir las calificaciones establecidas en el artículo 179 del Reglamento.																																								



MUNICIPALIDAD PROVINCIAL DE JAÉN
GERENCIA DE INFRAESTRUCTURA PÚBLICA
 SUB GERENCIA DE SU PERSIVIÓN Y LIQUIDACIÓN
 Calle Simón Bolívar N° 1520 – Jaén
 “AÑO DEL FORTALECIMIENTO DE LA SOBERANÍA NACIONAL”

**A.3 EXPERIENCIA DEL PLANTEL PROFESIONAL CLAVE**Requisitos:

Personal Especialista		
Cargo	Formación Académica	Experiencia
Residente de Obra	Título profesional de Ingeniero Civil, Colegiado y/o arquitecto.	Experiencia mínima de Veinticuatro (24) meses como Residente o Inspector o Supervisor, o jefe de Supervisión o Gerente de Proyecto en obras iguales o similares al objeto de la convocatoria, que se computa desde la colegiatura.

Acreditación:

De conformidad con el numeral 49.3 del artículo 49 y el literal e) del numeral 139.1 del artículo 139 del Reglamento este requisito de calificación se acredita para la suscripción del contrato.

Importante

El residente de la obra debe cumplir la experiencia mínima establecida en el artículo 179 del Reglamento.

B EXPERIENCIA DEL POSTOR EN LA ESPECIALIDADRequisitos:

El postor debe acreditar un monto facturado acumulado equivalente a UNA (1) VEZ EL VALOR REFERENCIAL DE LA CONTRATACIÓN O DEL ÍTEM], en la ejecución de obras similares, durante los 10 años anteriores a la fecha de la presentación de ofertas que se computarán desde la suscripción del acta de recepción de obra.

Se considerará obra similar a Construcción y/o Confección y/o mejoramiento y/o reconstrucción y/o creación de Techos y Estructuras Metálicas.

Acreditación:

La experiencia del postor se acreditará con copia simple de: (i) contratos y sus respectivas actas de recepción de obra; (ii) contratos y sus respectivas resoluciones de liquidación; o (iii) contratos y sus respectivas constancias de prestación o cualquier otra documentación de la cual se desprenda fehacientemente que la obra fue concluida, así como el monto total que implicó su ejecución; correspondientes a un máximo de veinte (20) contrataciones.

En los casos que se acredite experiencia adquirida en consorcio, debe presentarse la promesa de consorcio o el contrato de consorcio del cual se desprenda fehacientemente el porcentaje de las obligaciones que se asumió en el contrato presentado; de lo contrario, no se computará la experiencia proveniente de dicho contrato.

Asimismo, cuando se presenten contratos derivados de procesos de selección convocados antes del 20.09.2012, la calificación se ceñirá al método descrito en la Directiva "Participación de Proveedores en Consorcio en las Contrataciones del Estado", debiendo presumirse que el porcentaje de las obligaciones equivale al porcentaje de participación de la promesa de consorcio o del contrato de consorcio. En caso que en dichos documentos no se consigne el porcentaje de participación se presumirá que las obligaciones se ejecutaron en partes iguales.

Si el titular de la experiencia no es el postor, consignar si dicha experiencia corresponde a la matriz en caso que el postor sea sucursal, o fue transmitida por reorganización societaria, debiendo acompañar la documentación sustentatoria correspondiente.

Si el postor acredita experiencia de otra persona jurídica como consecuencia de una reorganización societaria, debe presentar adicionalmente el **Anexo N° 9**.

Cuando los contratos presentados se encuentren expresados en moneda extranjera, debe indicarse el tipo de cambio venta publicado por la Superintendencia de Banca, Seguros y AFP correspondiente a la fecha de suscripción.

Sin perjuicio de lo anterior, los postores deben llenar y presentar el **Anexo N° 10** referido a la experiencia del postor en la especialidad.





MUNICIPALIDAD PROVINCIAL DE JAÉN
GERENCIA DE INFRAESTRUCTURA PÚBLICA
SUB GERENCIA DE SU PERSIVIÓN Y LIQUIDACIÓN
Calle Simón Bolívar N° 1520 – Jaén
“AÑO DEL FORTALECIMIENTO DE LA SOBERANÍA NACIONAL”



Importante

En el caso de consorcios, la calificación de la experiencia se realiza conforme a la Directiva "Participación de Proveedores en Consorcio en las Contrataciones del Estado".



Importante

- Si como resultado de una consulta u observación corresponde precisarse o ajustarse el requerimiento, se solicita la autorización del área usuaria y se pone de conocimiento de tal hecho a la dependencia que aprobó el expediente de contratación, de conformidad con el numeral 72.3 del artículo 72 del Reglamento.
- Los requisitos de calificación determinan si los postores cuentan con las capacidades necesarias para ejecutar el contrato, lo que debe ser acreditado documentalmente, y no mediante declaración jurada.

CAPÍTULO IV FACTORES DE EVALUACIÓN

La evaluación se realiza sobre la base de cien (100) puntos.

Para determinar la oferta con el mejor puntaje y el orden de prelación de las ofertas, se considera lo siguiente:

FACTOR DE EVALUACIÓN	PUNTAJE / METODOLOGÍA PARA SU ASIGNACIÓN
A. PRECIO	
<u>Evaluación:</u> Se evaluará considerando el precio ofertado por el postor. <u>Acreditación:</u> Se acreditará mediante el documento que contiene el precio de la oferta (Anexo N° 6).	<p>La evaluación consistirá en otorgar el máximo puntaje a la oferta de precio más bajo y se otorga a las demás ofertas puntajes inversamente proporcionales a sus respectivos precios, según la siguiente fórmula:</p> $P_i = \frac{O_m \times PMP}{O_i}$ <p> I = Oferta P_i = Puntaje de la oferta a evaluar O_i = Precio i O_m = Precio de la oferta más baja PMP = Puntaje máximo del precio </p> <p style="text-align: right;">100¹⁷ puntos</p>

Importante para la Entidad

*De conformidad con el artículo 51 del Reglamento, adicionalmente, se **puede** consignar el siguiente factor de evaluación, según corresponda a la naturaleza y características del objeto del procedimiento, su finalidad y a la necesidad de la Entidad:*

PUNTAJE TOTAL

100 puntos¹⁸

Importante para la Entidad

En el caso de obras bajo la modalidad de ejecución llave en mano se puede incluir adicionalmente el siguiente factor.

Esta nota deberá ser eliminada una vez culminada la elaboración de las bases, así como el factor de evaluación, en caso este no se incluya.

Importante

Los factores de evaluación elaborados por el órgano encargado de las contrataciones o comité de selección, según corresponda, deben ser objetivos y guardan vinculación, razonabilidad y proporcionalidad con el objeto de la contratación. Asimismo, estos no pueden calificar con puntaje el cumplimiento del Expediente Técnico ni los requisitos de calificación.

¹⁷ De 85 a 100 puntos, en el caso de obras bajo la modalidad de ejecución llave en mano en las que se puede incluir adicionalmente el factor capacitación.

¹⁸ Es la suma de los puntajes de todos los factores de evaluación.

CAPÍTULO V PROFORMA DEL CONTRATO

Importante

- Dependiendo del objeto del contrato, de resultar indispensable, puede incluirse cláusulas adicionales o la adecuación de las propuestas en el presente documento, las que en ningún caso pueden contemplar disposiciones contrarias a la normativa vigente ni a lo señalado en este capítulo.*
- En el caso de contratación de obras por paquete, se debe suscribir un contrato por cada obra incluida en el paquete.*

Conste por el presente documento, la contratación de la ejecución de la obra [CONSIGNAR LA DENOMINACIÓN DE LA CONVOCATORIA], que celebra de una parte [CONSIGNAR EL NOMBRE DE LA ENTIDAD], en adelante LA ENTIDAD, con RUC N° [.....], con domicilio legal en [.....], representada por [.....], identificado con DNI N° [.....], y de otra parte [.....], con RUC N° [.....], con domicilio legal en [.....], inscrita en la Ficha N° [.....] Asiento N° [.....] del Registro de Personas Jurídicas de la ciudad de [.....], debidamente representado por su Representante Legal, [.....], con DNI N° [.....], según poder inscrito en la Ficha N° [.....], Asiento N° [.....] del Registro de Personas Jurídicas de la ciudad de [.....], a quien en adelante se le denominará EL CONTRATISTA en los términos y condiciones siguientes:

CLÁUSULA PRIMERA: ANTECEDENTES

Con fecha [.....], el órgano encargado de las contrataciones o comité de selección, según corresponda, adjudicó la buena pro de la **ADJUDICACIÓN SIMPLIFICADA N° [CONSIGNAR NOMENCLATURA DEL PROCEDIMIENTO DE SELECCIÓN]** para la contratación de la ejecución de la obra [CONSIGNAR LA DENOMINACIÓN DE LA CONVOCATORIA], a [INDICAR NOMBRE DEL GANADOR DE LA BUENA PRO], cuyos detalles e importe constan en los documentos integrantes del presente contrato.

CLÁUSULA SEGUNDA: OBJETO

El presente contrato tiene por objeto [CONSIGNAR EL OBJETO DE LA CONTRATACIÓN].

CLÁUSULA TERCERA: MONTO CONTRACTUAL

El monto total del presente contrato asciende a [CONSIGNAR MONEDA Y MONTO], que incluye todos los impuestos de Ley.

Este monto comprende el costo de la ejecución de la obra, todos los tributos, seguros, transporte, inspecciones, pruebas y, de ser el caso, los costos laborales conforme a la legislación vigente, así como cualquier otro concepto que pueda tener incidencia sobre la ejecución de la prestación materia del presente contrato.

CLÁUSULA CUARTA: DEL PAGO¹⁹

LA ENTIDAD se obliga a pagar la contraprestación a EL CONTRATISTA en [INDICAR MONEDA], en periodos de valorización [CONSIGNAR MENSUALES U OTRO TIPO DE PERIODO], conforme a lo previsto en la sección específica de las bases. Asimismo, LA ENTIDAD o EL CONTRATISTA, según corresponda, se obligan a pagar el monto correspondiente al saldo de la liquidación del contrato de obra, en el plazo de [CONSIGNAR PLAZO EN DÍAS] días calendario, computados desde el día siguiente del consentimiento de la liquidación.

En caso de retraso en el pago de las valorizaciones, por razones imputables a LA ENTIDAD, EL CONTRATISTA tiene derecho al reconocimiento de los intereses legales efectivos, de conformidad con el artículo 39 de la Ley de Contrataciones del Estado y los artículos 1244, 1245 y 1246 del Código Civil. Para tal efecto, se formulará una valorización de intereses y el pago se efectuará en las valorizaciones siguientes.

¹⁹ En cada caso concreto, dependiendo de la naturaleza del contrato, podrá adicionarse la información que resulte pertinente a efectos de generar el pago.

CLÁUSULA QUINTA: DEL PLAZO DE LA EJECUCIÓN DE LA PRESTACIÓN

El plazo de ejecución del presente contrato es de [.....] días calendario, el mismo que se computa desde el día siguiente de cumplidas las condiciones previstas en el artículo 176 del Reglamento.

Importante para la Entidad

- Cuando en el expediente de contratación se establezca que la obra debe ejecutarse bajo la modalidad de ejecución llave en mano, en lugar del párrafo anterior, deberá considerarse lo siguiente, según corresponda:

“El plazo de ejecución de la obra, el equipamiento y montaje hasta la puesta en servicio, materia de la presente convocatoria, es de [CONSIGNAR EL PLAZO DE EJECUCIÓN DE ESTA PRESTACIÓN, EL CUAL DEBE ESTAR EXPRESADO EN DÍAS CALENDARIO] días calendario, el mismo que se computa desde el día siguiente de cumplidas las condiciones previstas en el artículo 176 del Reglamento.”²⁰

“El plazo de ejecución de la obra, el equipamiento y montaje hasta la puesta en servicio, materia de la presente convocatoria, es de [CONSIGNAR EL PLAZO DE EJECUCIÓN DE ESTA PRESTACIÓN, EL CUAL DEBE ESTAR EXPRESADO EN DÍAS CALENDARIO] días calendario, el mismo que se computa desde el día siguiente de cumplidas las condiciones previstas en el artículo 176 del Reglamento y el plazo de la operación asistida de la obra es de [CONSIGNAR EL PLAZO DE EJECUCIÓN DE LA PRESTACIÓN ASISTIDA DE LA OBRA, EL CUAL DEBE ESTAR EXPRESADO EN DÍAS CALENDARIO] días calendario.”²¹

Incorporar a las bases o eliminar, según corresponda

CLÁUSULA SEXTA: PARTES INTEGRANTES DEL CONTRATO

El presente contrato está conformado por las bases integradas, la oferta ganadora, así como los documentos derivados del procedimiento de selección que establezcan obligaciones para las partes.

CLÁUSULA SÉTIMA: GARANTÍAS

EL CONTRATISTA entregó al perfeccionamiento del contrato la respectiva garantía incondicional, solidaria, irrevocable, y de realización automática en el país al solo requerimiento, a favor de LA ENTIDAD, por los conceptos, montos y vigencias siguientes:

- De fiel cumplimiento del contrato: [CONSIGNAR EL MONTO], a través de la [INDICAR EL TIPO DE GARANTÍA PRESENTADA] N° [INDICAR NÚMERO DEL DOCUMENTO] emitida por [SEÑALAR EMPRESA QUE LA EMITE]. Monto que es equivalente al diez por ciento (10%) del monto del contrato original, la misma que debe mantenerse vigente hasta el consentimiento de la liquidación final.

Importante

Al amparo de lo dispuesto en el numeral 149.4 del artículo 149 del Reglamento de la Ley de Contrataciones del Estado, en el caso de contratos de ejecución de obras que se sujeten a las condiciones establecidas en dicho artículo, si el postor ganador de la buena pro solicita la retención del diez por ciento (10%) del monto del contrato original como garantía de fiel cumplimiento de contrato, debe consignarse lo siguiente:

- *“De fiel cumplimiento del contrato: [CONSIGNAR EL MONTO], a través de la retención que debe efectuar LA ENTIDAD, durante la primera mitad del número total de pagos a realizarse, de forma prorrateada, con cargo a ser devuelto a la finalización del mismo.”*

En el caso que corresponda, consignar lo siguiente:

- Garantía fiel cumplimiento por prestaciones accesorias: [CONSIGNAR EL MONTO], a través de la [INDICAR EL TIPO DE GARANTÍA PRESENTADA] N° [INDICAR NÚMERO DEL DOCUMENTO] emitida por [SEÑALAR EMPRESA QUE LA EMITE], la misma que debe

²⁰ Este párrafo debe ser incluido en el caso de obras que se ejecuten bajo la modalidad de ejecución llave en mano que no incluya operación asistida.

²¹ Este párrafo debe ser incluido en el caso de obras que se ejecuten bajo la modalidad de ejecución llave en mano que incluya operación asistida.

mantenerse vigente hasta el cumplimiento total de las obligaciones garantizadas.

Importante

Al amparo de lo dispuesto en el numeral 151.3 del artículo 151 del Reglamento de la Ley de Contrataciones del Estado, si el postor ganador de la buena pro solicita la retención del diez por ciento (10%) del monto del contrato de la prestación accesorio como garantía de fiel cumplimiento de prestaciones accesorias, debe consignarse lo siguiente:

“De fiel cumplimiento por prestaciones accesorias: [CONSIGNAR EL MONTO], a través de la retención que debe efectuar LA ENTIDAD, durante la primera mitad del número total de pagos a realizarse, de forma prorrateada, con cargo a ser devuelto a la finalización del mismo.”

CLÁUSULA OCTAVA: EJECUCIÓN DE GARANTÍAS POR FALTA DE RENOVACIÓN

LA ENTIDAD puede solicitar la ejecución de las garantías cuando EL CONTRATISTA no las hubiere renovado antes de la fecha de su vencimiento, conforme a lo dispuesto en el literal a) del numeral 155.1 del artículo 155 del Reglamento de la Ley de Contrataciones del Estado.

Importante para la Entidad

- Sólo en el caso que la Entidad hubiese previsto otorgar adelanto, se debe incluir la siguiente cláusula:

CLÁUSULA NOVENA: ADELANTO DIRECTO

“LA ENTIDAD otorgará [CONSIGNAR NÚMERO DE ADELANTOS A OTORGARSE] adelantos directos por el [CONSIGNAR PORCENTAJE QUE EN NINGÚN CASO EXCEDAN EN CONJUNTO EL 10% DEL MONTO DEL CONTRATO ORIGINAL] del monto del contrato original.

EL CONTRATISTA debe solicitar formalmente el [CONSIGNAR ADELANTO O PRIMER DESEMBOLSO DEL ADELANTO DIRECTO] dentro de los ocho (8) días siguientes a la suscripción del contrato, adjuntando a su solicitud la garantía por adelantos mediante carta fianza o póliza de caución y el comprobante de pago correspondiente. LA ENTIDAD debe entregar el monto solicitado dentro de los siete (7) días siguientes a la presentación de la solicitud de EL CONTRATISTA.

Asimismo, EL CONTRATISTA debe solicitar la entrega de los demás adelantos directos en [CONSIGNAR EL PLAZO Y OPORTUNIDAD PARA LA SOLICITUD]²². La entrega del o los adelantos se realizará en [CONSIGNAR PLAZO Y OPORTUNIDAD].²³

Vencido el plazo para solicitar el adelanto no procederá la solicitud.

- Si LA ENTIDAD considera necesario entregar adelantos para materiales o insumos a EL CONTRATISTA, deberá consignar la siguiente cláusula:

CLÁUSULA DÉCIMA: ADELANTO PARA MATERIALES O INSUMOS

“LA ENTIDAD otorgará adelantos para materiales o insumos por el [CONSIGNAR PORCENTAJE QUE NO DEBE EXCEDER EN CONJUNTO DEL 20%] del monto del contrato original, conforme al calendario de adquisición de materiales o insumos presentado por EL CONTRATISTA.

La entrega de los adelantos se realizará en un plazo de [CONSIGNAR PLAZO] días calendario previos a la fecha prevista en el calendario de adquisición de materiales o insumos para cada adquisición, con la finalidad que EL CONTRATISTA pueda disponer de los materiales o insumos en la oportunidad prevista en el calendario de avance de obra valorizado. Para tal efecto, EL CONTRATISTA debe solicitar la entrega del adelanto en un plazo de [CONSIGNAR PLAZO] días calendario anteriores al inicio del plazo antes mencionado, adjuntando a su solicitud la garantía por adelantos mediante carta fianza o póliza de caución y el comprobante de pago respectivo.

La primera solicitud de EL CONTRATISTA debe realizarse una vez iniciado el plazo de ejecución de la obra. No procede el otorgamiento del adelanto para materiales e insumos en los casos en que las solicitudes correspondientes sean realizadas con posterioridad a las fechas señaladas en el calendario de adquisición de materiales e insumos.

Incorporar a las bases o eliminar, según corresponda.

Importante para la Entidad

- En caso la Entidad hubiese previsto la obligación de constituir un fideicomiso para la administración de los adelantos, se debe incluir la siguiente cláusula:

CLÁUSULA: FIDEICOMISO DE ADELANTOS

Para la administración de los adelantos destinados a la ejecución de la obra, se constituirá un fideicomiso conforme a lo establecido en los artículos 184 y 185 del Reglamento. El procedimiento para la solicitud y entrega de los adelantos se rige por lo dispuesto en dichos artículos.

²² Indicar el plazo y oportunidad conforme al expediente de contratación.

²³ Este párrafo solo deberá ser incluido cuando la Entidad prevea la entrega de más de un adelanto directo al contratista.

ADELANTO DIRECTO

"La Entidad otorgará [CONSIGNAR NÚMERO DE ADELANTOS A OTORGARSE] adelantos directos por el [CONSIGNAR PORCENTAJE QUE EN NINGÚN CASO EXCEDAN EN CONJUNTO EL 10% DEL MONTO DEL CONTRATO ORIGINAL] del monto del contrato original.

ADELANTO PARA MATERIALES O INSUMOS

"La Entidad otorgará adelantos para materiales o insumos por el [CONSIGNAR PORCENTAJE QUE NO DEBE EXCEDER EN CONJUNTO DEL 20%] del monto del contrato original, conforme al calendario de adquisición de materiales o insumos presentado por el contratista.

CLÁUSULA UNDÉCIMA: CONFORMIDAD DE LA OBRA

La conformidad de la obra será dada con la suscripción del Acta de Recepción de Obra.

CLÁUSULA DUODÉCIMA: DECLARACIÓN JURADA DEL CONTRATISTA

EL CONTRATISTA declara bajo juramento que se compromete a cumplir las obligaciones derivadas del presente contrato, bajo sanción de quedar inhabilitado para contratar con el Estado en caso de incumplimiento.

Importante para la Entidad

De acuerdo con el numeral 29.2 del artículo 29 del Reglamento, se deberá incluir esta cláusula, según corresponda:

CLÁUSULA DÉCIMA TERCERA: ASIGNACIÓN DE RIESGOS DEL CONTRATO DE OBRA

[INCLUIR²⁴ EN ESTA CLÁUSULA LOS RIESGOS IDENTIFICADOS QUE PUEDEN OCURRIR DURANTE LA EJECUCIÓN DE LA OBRA Y LA DETERMINACIÓN DE LA PARTE DEL CONTRATO QUE DEBE ASUMIRLOS DURANTE LA EJECUCIÓN CONTRACTUAL, SEGÚN LAS DISPOSICIONES PREVISTAS EN LA DIRECTIVA "GESTIÓN DE RIESGOS EN LA PLANIFICACIÓN DE LA EJECUCIÓN DE OBRAS"].

Incorporar a las bases o eliminar, según corresponda.

CLÁUSULA DÉCIMA CUARTA: RESPONSABILIDAD POR VICIOS OCULTOS

Ni la suscripción del Acta de Recepción de Obra, ni el consentimiento de la liquidación del contrato de obra, enervan el derecho de LA ENTIDAD a reclamar, posteriormente, por defectos o vicios ocultos, conforme a lo dispuesto por los artículos 40 de la Ley de Contrataciones del Estado y 173 de su Reglamento.

El plazo máximo de responsabilidad de EL CONTRATISTA es de [CONSIGNAR TIEMPO EN AÑOS, NO MENOR DE 7 AÑOS] años, contados a partir de la conformidad de la recepción [INDICAR TOTAL O PARCIAL, SEGÚN CORRESPONDA] de la obra.

CLÁUSULA DÉCIMA QUINTA: PENALIDADES

Si EL CONTRATISTA incurre en retraso injustificado en la ejecución de las prestaciones objeto del contrato, LA ENTIDAD le aplica automáticamente una penalidad por mora por cada día de atraso, de acuerdo a la siguiente fórmula:

$$\text{Penalidad Diaria} = \frac{0.10 \times \text{monto vigente}}{F \times \text{plazo vigente en días}}$$

Donde:

F = 0.15 para plazos mayores a sesenta (60) días o;

F = 0.40 para plazos menores o iguales a sesenta (60) días.

²⁴ Siempre que el procedimiento de selección para la contratación de la elaboración del expediente técnico haya sido convocado después del 03.04.2017 o, el expediente técnico elaborado por la propia Entidad, haya sido elaborado y aprobado después de dicha fecha.

El retraso se justifica a través de la solicitud de ampliación de plazo debidamente aprobado. Adicionalmente, se considera justificado el retraso y en consecuencia no se aplica penalidad, cuando EL CONTRATISTA acredite, de modo objetivamente sustentado, que el mayor tiempo transcurrido no le resulta imputable. En este último caso la calificación del retraso como justificado por parte de LA ENTIDAD no da lugar al pago de gastos generales ni costos directos de ningún tipo, conforme el numeral 162.5 del artículo 162 del Reglamento de la Ley de Contrataciones del Estado.

Adicionalmente a la penalidad por mora se aplicarán las siguientes penalidades:

Otras penalidades			
N°	Supuesto de aplicación de penalidad	Forma de cálculo	Procedimiento
1	Cuando el personal acreditado permanece menos de sesenta (60) días desde el inicio de su participación en la ejecución del contrato o del íntegro del plazo de ejecución, si este es menor a los sesenta (60) días, de conformidad con las disposiciones establecidas en el numeral 190.2 del artículo 190 del Reglamento.	[INCLUIR LA FORMA DE CÁLCULO, QUE NO PUEDE SER MENOR A LA MITAD DE UNA UNIDAD IMPOSITIVA TRIBUTARIA (0.5 UIT) NI MAYOR A UNA (1) UIT] por cada día de ausencia del personal en obra en el plazo previsto.	Según informe del [CONSIGNAR INSPECTOR O SUPERVISOR DE LA OBRA, SEGÚN CORRESPONDA].
2	En caso el contratista incumpla con su obligación de ejecutar la prestación con el personal acreditado o debidamente sustituido.	[INCLUIR LA FORMA DE CÁLCULO, QUE NO PUEDE SER MENOR A LA MITAD DE UNA UNIDAD IMPOSITIVA TRIBUTARIA (0.5 UIT) NI MAYOR A UNA (1) UIT] por cada día de ausencia del personal en obra.	Según informe del [CONSIGNAR INSPECTOR O SUPERVISOR DE LA OBRA, SEGÚN CORRESPONDA].
3	Si el contratista o su personal, no permite el acceso al cuaderno de obra al [CONSIGNAR INSPECTOR O SUPERVISOR DE LA OBRA, SEGÚN CORRESPONDA], impidiéndole anotar las ocurrencias.	Cinco por mil (5/1000) del monto de la valorización del periodo por cada día de dicho impedimento.	Según informe del [CONSIGNAR INSPECTOR O SUPERVISOR DE LA OBRA, SEGÚN CORRESPONDA].
4	[INCLUIR OTRAS PENALIDADES, DE SER EL CASO]		

Importante

De haberse previsto otras penalidades a las previstas, incluir los supuestos de aplicación de penalidad, la forma de cálculo de la penalidad para cada supuesto y el procedimiento mediante el cual se verifica el supuesto a penalizar, conforme el artículo 163 del Reglamento de la Ley de Contrataciones del Estado.

Estas penalidades se deducen de las valorizaciones o en la liquidación final, según corresponda; o si fuera necesario, se cobra del monto resultante de la ejecución de la garantía de fiel cumplimiento.

La penalidad por mora y las otras penalidades pueden alcanzar cada una un monto máximo equivalente al diez por ciento (10%) del monto del contrato vigente, o de ser el caso, del ítem que debió ejecutarse.

Cuando se llegue a cubrir el monto máximo de la penalidad por mora o el monto máximo para otras penalidades, LA ENTIDAD puede resolver el contrato por incumplimiento.

CLÁUSULA DÉCIMA SEXTA: RESOLUCIÓN DEL CONTRATO

Cualquiera de las partes puede resolver el contrato, de conformidad con el numeral 32.3 del artículo 32 y artículo 36 de la Ley de Contrataciones del Estado, y el artículo 164 de su Reglamento. De darse el caso, LA ENTIDAD procederá de acuerdo a lo establecido en los artículos 165 y 207 del Reglamento de la Ley de Contrataciones del Estado.

CLÁUSULA DÉCIMA SÉTIMA: RESPONSABILIDAD DE LAS PARTES

Cuando se resuelva el contrato por causas imputables a algunas de las partes, se debe resarcir los

daños y perjuicios ocasionados, a través de la indemnización correspondiente. Ello no obsta la aplicación de las sanciones administrativas, penales y pecuniarias a que dicho incumplimiento diere lugar, en el caso que éstas correspondan.

Lo señalado precedentemente no exime a ninguna de las partes del cumplimiento de las demás obligaciones previstas en el presente contrato.

CLÁUSULA DÉCIMA OCTAVA: ANTICORRUPCIÓN

EL CONTRATISTA declara y garantiza no haber, directa o indirectamente, o tratándose de una persona jurídica a través de sus socios, integrantes de los órganos de administración, apoderados, representantes legales, funcionarios, asesores o personas vinculadas a las que se refiere el artículo 7 del Reglamento de la Ley de Contrataciones del Estado, ofrecido, negociado o efectuado, cualquier pago o, en general, cualquier beneficio o incentivo ilegal en relación al contrato.

Asimismo, el CONTRATISTA se obliga a conducirse en todo momento, durante la ejecución del contrato, con honestidad, probidad, veracidad e integridad y de no cometer actos ilegales o de corrupción, directa o indirectamente o a través de sus socios, accionistas, participacionistas, integrantes de los órganos de administración, apoderados, representantes legales, funcionarios, asesores y personas vinculadas a las que se refiere el artículo 7 del Reglamento de la Ley de Contrataciones del Estado.

Además, EL CONTRATISTA se compromete a i) comunicar a las autoridades competentes, de manera directa y oportuna, cualquier acto o conducta ilícita o corrupta de la que tuviera conocimiento; y ii) adoptar medidas técnicas, organizativas y/o de personal apropiadas para evitar los referidos actos o prácticas.

CLÁUSULA DÉCIMA NOVENA: MARCO LEGAL DEL CONTRATO

Sólo en lo no previsto en este contrato, en la Ley de Contrataciones del Estado y su Reglamento, en las directivas que emita el OSCE y demás normativa especial que resulte aplicable, serán de aplicación supletoria las disposiciones pertinentes del Código Civil vigente, cuando corresponda, y demás normas de derecho privado.

CLÁUSULA VIGÉSIMA: SOLUCIÓN DE CONTROVERSIAS²⁵

Las controversias que surjan entre las partes durante la ejecución del contrato se resuelven mediante conciliación o arbitraje, según el acuerdo de las partes.

Cualquiera de las partes tiene derecho a iniciar el arbitraje a fin de resolver dichas controversias dentro del plazo de caducidad previsto en la Ley de Contrataciones del Estado y su Reglamento.

Facultativamente, cualquiera de las partes tiene el derecho a solicitar una conciliación dentro del plazo de caducidad correspondiente, según lo señalado en el artículo 224 del Reglamento de la Ley de Contrataciones del Estado, sin perjuicio de recurrir al arbitraje, en caso no se llegue a un acuerdo entre ambas partes o se llegue a un acuerdo parcial. Las controversias sobre nulidad del contrato solo pueden ser sometidas a arbitraje.

El Laudo arbitral emitido es inapelable, definitivo y obligatorio para las partes desde el momento de su notificación, según lo previsto en el numeral 45.21 del artículo 45 de la Ley de Contrataciones del Estado.

Importante para la Entidad

²⁵ De acuerdo con el numeral 225.3 del artículo 225 del Reglamento, las partes pueden recurrir al arbitraje ad hoc cuando las controversias deriven de procedimientos de selección cuyo valor referencial sea menor o igual a cinco millones con 00/100 soles (S/ 5 000 000,00).

- De acuerdo con lo dispuesto en la Decimonovena Disposición Complementaria Final del Reglamento, la obligatoriedad de someter a Junta de Resolución de Disputas las controversias en los contratos de obra por montos superiores a veinte millones con 00/100 Soles (S/ 20 000 000,00), aplica a los procedimientos de selección convocados a partir del año 2020. Asimismo, el sometimiento de la solución de controversias a una Junta de Resolución de Disputas en los contratos cuyos montos sean iguales o superiores a cinco millones con 00/100 Soles (S/. 5 000 000.00) es facultativa. En tal sentido, se debe incluir la siguiente cláusula, según corresponda:

CLÁUSULA VIGÉSIMA PRIMERA: JUNTA DE RESOLUCIÓN DE DISPUTAS

“Las partes acuerdan para la solución de las controversias derivadas del presente Contrato de Obra conformar una Junta de Resolución de Disputas; encargando su organización y administración al [DENOMINACIÓN O RAZÓN SOCIAL DEL CENTRO DE ADMINISTRACIÓN DESIGNADO POR LAS PARTES].

La Junta de Resolución de Disputas estará compuesta por [TRES (3) MIEMBROS / UN (1) MIEMBRO], los/el cual/es será/n designado/s conforme la Directiva del OSCE sobre Junta de Resolución de Disputas”.

Incorporar o eliminar, según corresponda

CLÁUSULA VIGÉSIMA SEGUNDA: FACULTAD DE ELEVAR A ESCRITURA PÚBLICA

Cualquiera de las partes puede elevar el presente contrato a Escritura Pública corriendo con todos los gastos que demande esta formalidad.

CLÁUSULA VIGÉSIMA TERCERA: DOMICILIO PARA EFECTOS DE LA EJECUCIÓN CONTRACTUAL

Las partes declaran el siguiente domicilio para efecto de las notificaciones que se realicen durante la ejecución del presente contrato:

DOMICILIO DE LA ENTIDAD: [.....]

DOMICILIO DEL CONTRATISTA: [CONSIGNAR EL DOMICILIO SEÑALADO POR EL POSTOR GANADOR DE LA BUENA PRO AL PRESENTAR LOS REQUISITOS PARA EL PERFECCIONAMIENTO DEL CONTRATO]

La variación del domicilio aquí declarado de alguna de las partes debe ser comunicada a la otra parte, formalmente y por escrito, con una anticipación no menor de quince (15) días calendario.

De acuerdo con las bases integradas, la oferta y las disposiciones del presente contrato, las partes lo firman por duplicado en señal de conformidad en la ciudad de [.....] al [CONSIGNAR FECHA].

“LA ENTIDAD”

“EL CONTRATISTA”

CAPÍTULO VI

CONSTANCIA DE PRESTACIÓN DE EJECUCIÓN DE OBRA

De conformidad con el artículo 169 del Reglamento, se deja expresa constancia de la culminación de la prestación derivada del contrato mencionado en el numeral 3 del presente documento.

1 DATOS DEL DOCUMENTO	Número del documento			
	Fecha de emisión del documento			
2 DATOS DEL CONTRATISTA	Nombre, denominación o razón social			
	RUC			
	EN CASO EL CONTRATISTA SEA UN CONSORCIO, ADEMÁS SE DEBERÁ REGISTRAR LA SIGUIENTE INFORMACIÓN:			
	Nombre o razón social del integrante del consorcio	RUC	%	Descripción de las obligaciones
3 DATOS DEL CONTRATO	Número del contrato			
	Tipo y número del procedimiento de selección			
	Descripción del objeto del contrato			
	Fecha de suscripción del contrato			
	Monto del contrato			
4 DATOS DE LA OBRA	Denominación de la obra			
	Ubicación de la obra (Región, Provincia y Distrito)			
	Nombres y apellidos del Supervisor de la Obra			
	Plazo de ejecución de la obra	Plazo original	días calendario	
		Ampliación(es) de plazo	días calendario	
		Total plazo	días calendario	
		Fecha de culminación de la obra		
		Fecha de recepción de la obra		
		Fecha de liquidación de la obra		
	Monto de la obra	Número de adicionales de obra		
		Monto total de los adicionales		
		Número de deductivos		
Monto total de los deductivos				
Monto total de la obra (sólo componente de obra)				

5 APLICACIÓN DE PENALIDADES	Monto de las penalidades por mora				
	Monto de otras penalidades				
	Monto total de las penalidades aplicadas				
6 SOLUCIÓN DE CONTROVERSIAS DEL CONTRATO	Junta de Resolución de Disputas	Si		No	
	Arbitraje	Si		No	
	N° de arbitrajes				
7 DATOS DE LA ENTIDAD	Nombre de la Entidad				
	RUC de la Entidad				
	Nombres y apellidos del funcionario que emite la constancia				
	Cargo que ocupa en la Entidad				
	Teléfono de contacto				
8					
	NOMBRE, FIRMA Y SELLO DEL FUNCIONARIO COMPETENTE				

ANEXOS

ANEXO N° 1**DECLARACIÓN JURADA DE DATOS DEL POSTOR**

Señores

COMITÉ DE SELECCION**ADJUDICACIÓN SIMPLIFICADA N° [CONSIGNAR NOMENCLATURA DEL PROCEDIMIENTO]**

Presente.-

El que se suscribe, [.....], postor y/o Representante Legal de [CONSIGNAR EN CASO DE SER PERSONA JURÍDICA], identificado con [CONSIGNAR TIPO DE DOCUMENTO DE IDENTIDAD] N° [CONSIGNAR NÚMERO DE DOCUMENTO DE IDENTIDAD], con poder inscrito en la localidad de [CONSIGNAR EN CASO DE SER PERSONA JURÍDICA] en la Ficha N° [CONSIGNAR EN CASO DE SER PERSONA JURÍDICA] Asiento N° [CONSIGNAR EN CASO DE SER PERSONA JURÍDICA], **DECLARO BAJO JURAMENTO** que la siguiente información se sujeta a la verdad:

Nombre, Denominación o Razón Social :			
Domicilio Legal :			
RUC :	Teléfono(s) :		
MYPE ²⁶	Sí	No	
Correo electrónico :			

Autorización de notificación por correo electrónico:

... [CONSIGNAR SÍ O NO] autorizo que se notifiquen al correo electrónico indicado las siguientes actuaciones:

1. Solicitud de subsanación de los requisitos para perfeccionar el contrato.
2. Solicitud para presentar los documentos para perfeccionar el contrato, según lo previsto en el numeral 141.2 del artículo 141 del Reglamento.
3. Respuesta a la solicitud de acceso al expediente de contratación.

Asimismo, me comprometo a remitir la confirmación de recepción, en el plazo máximo de dos (2) días hábiles de recibida la comunicación.

[CONSIGNAR CIUDAD Y FECHA]

.....
Firma, Nombres y Apellidos del postor o Representante legal, según corresponda

Importante

La notificación dirigida a la dirección de correo electrónico consignada se entenderá válidamente efectuada cuando la Entidad reciba acuse de recepción.

²⁶ Esta información será verificada por la Entidad en la página web del Ministerio de Trabajo y Promoción del Empleo en la sección consulta de empresas acreditadas en el REMYPE en el link <http://www2.trabajo.gob.pe/servicios-en-linea-2-2/> y se tendrá en consideración, en caso el postor ganador de la buena pro solicite la retención del diez por ciento (10%) del monto del contrato, en calidad de garantía de fiel cumplimiento, según las condiciones previstas en el numeral 149.4 del artículo 149 y numeral 151.3 del artículo 151 del Reglamento. Asimismo, dicha información se tendrá en cuenta en caso de empate, conforme a lo previsto en el artículo 91 del Reglamento.

Importante

Cuando se trate de consorcios, la declaración jurada es la siguiente:

ANEXO N° 1

DECLARACIÓN JURADA DE DATOS DEL POSTOR

Señores

COMITÉ DE SELECCION

ADJUDICACIÓN SIMPLIFICADA N° [CONSIGNAR NOMENCLATURA DEL PROCEDIMIENTO]
Presente.-

El que se suscribe, [...], representante común del consorcio [CONSIGNAR EL NOMBRE DEL CONSORCIO], identificado con [CONSIGNAR TIPO DE DOCUMENTO DE IDENTIDAD] N° [CONSIGNAR NÚMERO DE DOCUMENTO DE IDENTIDAD], **DECLARO BAJO JURAMENTO** que la siguiente información se sujeta a la verdad:

Datos del consorciado 1				
Nombre, Denominación o Razón Social :				
Domicilio Legal :				
RUC :	Teléfono(s) :			
MYPE ²⁷		Sí	No	
Correo electrónico :				

Datos del consorciado 2				
Nombre, Denominación o Razón Social :				
Domicilio Legal :				
RUC :	Teléfono(s) :			
MYPE ²⁸		Sí	No	
Correo electrónico :				

Datos del consorciado ...				
Nombre, Denominación o Razón Social :				
Domicilio Legal :				
RUC :	Teléfono(s) :			
MYPE ²⁹		Sí	No	
Correo electrónico :				

Autorización de notificación por correo electrónico:

Correo electrónico del consorcio:

... [CONSIGNAR SÍ O NO] autorizo que se notifiquen al correo electrónico indicado las siguientes

²⁷ Esta información será verificada por la Entidad en la página web del Ministerio de Trabajo y Promoción del Empleo en la sección consulta de empresas acreditadas en el REMYPE en el link <http://www2.trabajo.gob.pe/servicios-en-linea-2-2/> y se tendrá en consideración, en caso el consorcio ganador de la buena pro solicite la retención del diez por ciento (10%) del monto del contrato, en calidad de garantía de fiel cumplimiento, según las condiciones previstas en el numeral 149.4 del artículo 149 y numeral 151.3 del artículo 151 del Reglamento. Asimismo, dicha información se tendrá en cuenta en caso de empate, conforme a lo previsto en el artículo 91 del Reglamento. Para dichos efectos, todos los integrantes del consorcio deben acreditar la condición de micro o pequeña empresa.

²⁸ Ibídem.

²⁹ Ibídem.

actuaciones:

1. Solicitud de subsanación de los requisitos para perfeccionar el contrato.
2. Solicitud para presentar los documentos para perfeccionar el contrato, según lo previsto en el numeral 141.2 del artículo 141 del Reglamento.
3. Respuesta a la solicitud de acceso al expediente de contratación.

Asimismo, me comprometo a remitir la confirmación de recepción, en el plazo máximo de dos (2) días hábiles de recibida la comunicación.

[CONSIGNAR CIUDAD Y FECHA]

.....
**Firma, Nombres y Apellidos del representante
común del consorcio**

Importante

La notificación dirigida a la dirección de correo electrónico consignada se entenderá válidamente efectuada cuando la Entidad reciba acuse de recepción.

ANEXO N° 2

DECLARACIÓN JURADA (ART. 52 DEL REGLAMENTO DE LA LEY DE CONTRATACIONES DEL ESTADO)

Señores

COMITÉ DE SELECCION

ADJUDICACIÓN SIMPLIFICADA N° [CONSIGNAR NOMENCLATURA DEL PROCEDIMIENTO]

Presente.-

Mediante el presente el suscrito, postor y/o Representante Legal de [CONSIGNAR EN CASO DE SER PERSONA JURÍDICA], declaro bajo juramento:

- i. No haber incurrido y me obligo a no incurrir en actos de corrupción, así como a respetar el principio de integridad.
- ii. No tener impedimento para postular en el procedimiento de selección ni para contratar con el Estado, conforme al artículo 11 de la Ley de Contrataciones del Estado.
- iii. Conocer las sanciones contenidas en la Ley de Contrataciones del Estado y su Reglamento, así como las disposiciones aplicables de la Ley N° 27444, Ley del Procedimiento Administrativo General.
- iv. Participar en el presente proceso de contratación en forma independiente sin mediar consulta, comunicación, acuerdo, arreglo o convenio con ningún proveedor; y, conocer las disposiciones del Decreto Legislativo N° 1034, Decreto Legislativo que aprueba la Ley de Represión de Conductas Anticompetitivas.
- v. Conocer, aceptar y someterme a las bases, condiciones y reglas del procedimiento de selección.
- vi. Ser responsable de la veracidad de los documentos e información que presento en el presente procedimiento de selección.
- vii. Comprometerme a mantener la oferta presentada durante el procedimiento de selección y a perfeccionar el contrato, en caso de resultar favorecido con la buena pro.

[CONSIGNAR CIUDAD Y FECHA]

.....
**Firma, Nombres y Apellidos del postor o
Representante legal, según corresponda**

Importante

En el caso de consorcios, cada integrante debe presentar esta declaración jurada, salvo que sea presentada por el representante común del consorcio.

ANEXO N° 3

DECLARACIÓN JURADA DE CUMPLIMIENTO DEL EXPEDIENTE TÉCNICO

Señores

COMITÉ DE SELECCION

ADJUDICACIÓN SIMPLIFICADA N° [CONSIGNAR NOMENCLATURA DEL PROCEDIMIENTO]

Presente.-

Es grato dirigirme a usted, para hacer de su conocimiento que luego de haber examinado las bases y demás documentos del procedimiento de la referencia y, conociendo todos los alcances y las condiciones detalladas en dichos documentos, el postor que suscribe ofrece la ejecución de la obra [CONSIGNAR EL OBJETO DE LA CONVOCATORIA], de conformidad con el respectivo Expediente Técnico y las demás condiciones que se indican en el numeral 3.1 del Capítulo III de la sección específica de las bases y los documentos del procedimiento.

[CONSIGNAR CIUDAD Y FECHA]

.....
**Firma, Nombres y Apellidos del postor o
Representante legal o común, según corresponda**

ANEXO N° 4

DECLARACIÓN JURADA DE PLAZO DE EJECUCIÓN DE LA OBRA

Señores

COMITÉ DE SELECCION

ADJUDICACIÓN SIMPLIFICADA N° [CONSIGNAR NOMENCLATURA DEL PROCEDIMIENTO]

Presente.-

Mediante el presente, con pleno conocimiento de las condiciones que se exigen en las bases del procedimiento de la referencia, me comprometo a ejecutar la obra [CONSIGNAR LA DENOMINACIÓN DE LA CONVOCATORIA] en el plazo de [CONSIGNAR EL PLAZO OFERTADO, EL CUAL DEBE SER EXPRESADO EN DÍAS CALENDARIO] días calendario.

[CONSIGNAR CIUDAD Y FECHA]

.....
**Firma, Nombres y Apellidos del postor o
Representante legal o común, según corresponda**

Importante para la Entidad

- Cuando en el expediente de contratación establezca que la obra debe ejecutarse bajo la modalidad de ejecución llave en mano, considerar lo siguiente, según corresponda

“Mediante el presente, con pleno conocimiento de las condiciones que se exigen en las bases del procedimiento de la referencia, me comprometo a ejecutar la obra [CONSIGNAR LA DENOMINACIÓN DE LA CONVOCATORIA], su equipamiento y montaje hasta la puesta en servicio, en el plazo de [CONSIGNAR EL PLAZO OFERTADO, EL CUAL DEBE ESTAR EXPRESADO EN DÍAS CALENDARIO] días calendario”³⁰

“Mediante el presente, con pleno conocimiento de las condiciones que se exigen en las bases del procedimiento de la referencia, me comprometo a ejecutar la obra [CONSIGNAR LA DENOMINACIÓN DE LA CONVOCATORIA], su equipamiento y montaje hasta la puesta en servicio, en el plazo de [CONSIGNAR EL PLAZO OFERTADO, EL CUAL DEBE ESTAR EXPRESADO EN DÍAS CALENDARIO] días calendario, y la ejecución de la operación asistida de la obra en el plazo de [CONSIGNAR EL PLAZO OFERTADO DE LA PRESTACIÓN ASISTIDA DE LA OBRA, EL CUAL DEBE ESTAR EXPRESADO EN DÍAS CALENDARIO] días calendario.”³¹

Incluir las disposiciones, según corresponda. Una vez culminada la elaboración de las bases, las notas que no se incorporen deben ser eliminadas.

³⁰ Este párrafo debe ser incluido en el caso de obras que se ejecuten bajo la modalidad de ejecución llave en mano que no incluya operación asistida.

³¹ Este párrafo debe ser incluido en el caso de obras que se ejecuten bajo la modalidad de ejecución llave en mano que incluya operación asistida.

ANEXO N° 5

PROMESA DE CONSORCIO

(Sólo para el caso en que un consorcio se presente como postor)

Señores

COMITÉ DE SELECCION

ADJUDICACIÓN SIMPLIFICADA N° [CONSIGNAR NOMENCLATURA DEL PROCEDIMIENTO]

Presente.-

Los suscritos declaramos expresamente que hemos convenido en forma irrevocable, durante el lapso que dure el procedimiento de selección, para presentar una oferta conjunta a la **ADJUDICACIÓN SIMPLIFICADA N° [CONSIGNAR NOMENCLATURA DEL PROCEDIMIENTO]**.

Asimismo, en caso de obtener la buena pro, nos comprometemos a formalizar el contrato de consorcio, de conformidad con lo establecido por el artículo 140 del Reglamento de la Ley de Contrataciones del Estado, bajo las siguientes condiciones:

a) Integrantes del consorcio

1. [NOMBRE, DENOMINACIÓN O RAZÓN SOCIAL DEL CONSORCIADO 1].
2. [NOMBRE, DENOMINACIÓN O RAZÓN SOCIAL DEL CONSORCIADO 2].

b) Designamos a [CONSIGNAR NOMBRES Y APELLIDOS DEL REPRESENTANTE COMÚN], identificado con [CONSIGNAR TIPO DE DOCUMENTO DE IDENTIDAD] N° [CONSIGNAR NÚMERO DE DOCUMENTO DE IDENTIDAD], como representante común del consorcio para efectos de participar en todos los actos referidos al procedimiento de selección, suscripción y ejecución del contrato correspondiente con [CONSIGNAR NOMBRE DE LA ENTIDAD].

Asimismo, declaramos que el representante común del consorcio no se encuentra impedido, inhabilitado ni suspendido para contratar con el Estado.

c) Fijamos nuestro domicilio legal común en [.....].

d) Las obligaciones que corresponden a cada uno de los integrantes del consorcio son las siguientes:

1. OBLIGACIONES DE [NOMBRE, DENOMINACIÓN O RAZÓN SOCIAL DEL CONSORCIADO 1] [%]³²

[DESCRIBIR LAS OBLIGACIONES DEL CONSORCIADO 1]

2. OBLIGACIONES DE [NOMBRE, DENOMINACIÓN O RAZÓN SOCIAL DEL CONSORCIADO 2] [%]³³

[DESCRIBIR LAS OBLIGACIONES DEL CONSORCIADO 2]

TOTAL OBLIGACIONES

100%³⁴

[CONSIGNAR CIUDAD Y FECHA]

³² Consignar únicamente el porcentaje total de las obligaciones, el cual debe ser expresado en número entero, sin decimales.

³³ Consignar únicamente el porcentaje total de las obligaciones, el cual debe ser expresado en número entero, sin decimales.

³⁴ Este porcentaje corresponde a la sumatoria de los porcentajes de las obligaciones de cada uno de los integrantes del consorcio.

.....
Consortiado 1
Nombres, apellidos y firma del Consortiado 1
o de su Representante Legal
Tipo y N° de Documento de Identidad

.....
Consortiado 2
Nombres, apellidos y firma del Consortiado 2
o de su Representante Legal
Tipo y N° de Documento de Identidad

Importante

De conformidad con el artículo 52 del Reglamento, las firmas de los integrantes del consorcio deben ser legalizadas.

Importante para la Entidad

En caso de la contratación de la ejecución de una obra bajo el sistema a precios unitarios incluir el siguiente anexo:

Esta nota deberá ser eliminada una vez culminada la elaboración de las bases

ANEXO N° 6**PRECIO DE LA OFERTA****ÍTEM N° [INDICAR NÚMERO]**

Señores

COMITÉ DE SELECCION

ADJUDICACIÓN SIMPLIFICADA N° [CONSIGNAR NOMENCLATURA DEL PROCEDIMIENTO]

Presente.-

Es grato dirigirme a usted, para hacer de su conocimiento que, de acuerdo con las bases, mi oferta es la siguiente:

[INCLUIR LA ESTRUCTURA DEL PRESUPUESTO DE OBRA, A FIN DE QUE EL POSTOR CONSIGNE LOS PRECIOS UNITARIOS Y EL PRECIO TOTAL DE SU OFERTA, TAL COMO SE MUESTRA DE MANERA REFERENCIAL EN EL SIGUIENTE EJEMPLO:

N° ITEM	PARTIDA	UNIDAD	METRADO	PU	SUB TOTAL

1	Total costo directo (A)				
2	Gastos generales				
2.1	Gastos fijos				
2.2	Gastos variables				
	Total gastos generales (B)				
3	Utilidad (C)				
	SUBTOTAL (A+B+C)				
4	IGV ³⁵				
5	Monto total de la oferta				

...]

El precio de la oferta en [CONSIGNAR LA MONEDA DE LA CONVOCATORIA] incluye todos los tributos, seguros, transporte, inspecciones, pruebas y, de ser el caso, los costos laborales conforme a la legislación vigente, así como cualquier otro concepto que pueda tener incidencia sobre el costo de la obra a ejecutar; excepto la de aquellos postores que gocen de alguna exoneración legal, no incluirán en el precio de su oferta los tributos respectivos.

[CONSIGNAR CIUDAD Y FECHA]

³⁵ Para el cálculo del IGV, aplica el redondeo previsto en la Resolución de Superintendencia SUNAT N° 025-2000/SUNAT o norma que la reemplace. En ese sentido, el porcentaje se calcula considerando dos (2) decimales. Para efectos del redondeo
i) Si el primer decimal siguiente es inferior a cinco (5), el valor permanecerá igual, suprimiéndose los decimales posteriores
y ii) Si el primer decimal siguiente es igual o superior a cinco (5), el valor será incrementado en un centésimo.

.....
**Firma, Nombres y Apellidos del postor o
Representante legal o común, según corresponda**

Importante

- *El postor que goce de alguna exoneración legal, debe indicar que su oferta no incluye el tributo materia de la exoneración, debiendo incluir el siguiente texto:*

“Mi oferta no incluye [CONSIGNAR EL TRIBUTO MATERIA DE LA EXONERACIÓN]”.
- *El análisis de precios unitarios y el detalle de los gastos generales fijos y variables no se presentan en la oferta, sino para el perfeccionamiento del contrato.*

Importante para la Entidad

- *A fin de facilitar la labor del órgano encargado de las contrataciones o comité de selección, según corresponda, se recomienda publicar conjuntamente con las bases un archivo en Excel del presupuesto de la obra conforme el expediente técnico a fin de que los postores puedan utilizarlo al momento de elaborar su oferta. En tal caso, consignar lo siguiente:*

“Adicionalmente al documento escaneado del presente anexo, el postor puede adjuntar el archivo en Excel del presupuesto de la obra (que fue publicado conjuntamente con las bases), completando la información que sustenta el precio de su oferta. En caso de divergencia prevalece el documento escaneado del precio de la oferta”.
- *En caso de procedimientos según relación de ítems, consignar lo siguiente:*

“El postor debe presentar el precio de su oferta en forma independiente, en los ítems que se presente”.
- *En caso de contratación de obras por paquete, consignar lo siguiente:*

“El postor debe presentar el precio de su oferta con el detalle de cada obra incluida en el paquete”.
- *En caso de contrataciones que conlleven la ejecución de prestaciones accesorias, consignar lo siguiente:*

“El postor debe detallar en el precio de su oferta, el monto correspondiente a la prestación principal y las prestaciones accesorias”.
- *Si durante la fase de actos preparatorios, las Entidades advierten que es posible la participación de proveedores que gozan del beneficio de la exoneración del IGV prevista en la Ley N° 27037, Ley de Promoción de la Inversión en la Amazonía, consignar lo siguiente:*

“La oferta de los postores que presenten la Declaración Jurada de cumplimiento de condiciones para la aplicación de la exoneración del IGV (Anexo N° 7), debe encontrarse dentro de los límites del valor referencial sin IGV”.

Incluir las disposiciones, según corresponda. Una vez culminada la elaboración de las bases, las notas que no se incorporen deben ser eliminadas

Importante para la Entidad

En caso de la contratación de la ejecución de una obra bajo el sistema a suma alzada incluir el siguiente anexo:

Esta nota deberá ser eliminada una vez culminada la elaboración de las bases

ANEXO N° 6

PRECIO DE LA OFERTA

ÍTEM N° [INDICAR NÚMERO]

Señores

COMITÉ DE SELECCION

ADJUDICACIÓN SIMPLIFICADA N° [CONSIGNAR NOMENCLATURA DEL PROCEDIMIENTO]

Presente.-

Es grato dirigirme a usted, para hacer de su conocimiento que, de acuerdo con las bases, mi oferta es la siguiente:

CONCEPTO	PRECIO TOTAL
TOTAL	

El precio de la oferta [CONSIGNAR LA MONEDA DE LA CONVOCATORIA] incluye todos los tributos, seguros, transporte, inspecciones, pruebas y, de ser el caso, los costos laborales conforme a la legislación vigente, así como cualquier otro concepto que pueda tener incidencia sobre el costo de la obra a ejecutar; excepto la de aquellos postores que gocen de alguna exoneración legal, no incluirán en el precio de su oferta los tributos respectivos.

[CONSIGNAR CIUDAD Y FECHA]

.....
**Firma, Nombres y Apellidos del postor o
Representante legal o común, según corresponda**

Importante

- El postor debe adjuntar el desagregado de partidas que sustenta su oferta, tal como se muestra de manera referencial en el siguiente ejemplo:*

N° ITEM	PARTIDA	UNIDAD	METRADO	PU	SUB TOTAL
1	Total costo directo (A)				
2	Gastos generales				
2.1	Gastos fijos				
2.2	Gastos variables				

	Total gastos generales (B)	
3	Utilidad (C)	
	SUBTOTAL (A+B+C)	
4	IGV ³⁶	
5	Monto total de la oferta	

- *El postor que goce de alguna exoneración legal, debe indicar que su oferta no incluye el tributo materia de la exoneración, debiendo incluir el siguiente texto:*

“Mi oferta no incluye [CONSIGNAR EL TRIBUTO MATERIA DE LA EXONERACIÓN]”.
- *De ser el caso, el análisis de precios unitarios y el detalle de los gastos generales fijos y variables no se presentan en la oferta, sino para el perfeccionamiento del contrato.*

Importante para la Entidad

- *A fin de facilitar la labor del órgano encargado de las contrataciones o comité de selección, según corresponda, se recomienda publicar conjuntamente con las bases un archivo en Excel del presupuesto de la obra conforme el expediente técnico a fin de que los postores puedan utilizarlo al momento de elaborar su oferta. En tal caso, consignar lo siguiente:*

“Adicionalmente al documento escaneado del presente anexo, el postor puede adjuntar el archivo en Excel del presupuesto de la obra (que fue publicado conjuntamente con las bases), completando la información que sustenta el precio de su oferta. En caso de divergencia prevalece el documento escaneado del precio de la oferta”.
- *En caso de procedimientos según relación de ítems, consignar lo siguiente:*

“El postor debe presentar el precio de su oferta en forma independiente, en los ítems que se presente”.
- *En caso de contratación de obras por paquete, consignar lo siguiente:*

“El postor debe presentar el precio de su oferta con el detalle de cada obra incluida en el paquete”.
- *En caso de contrataciones que conllevan la ejecución de prestaciones accesorias, consignar lo siguiente:*

“El postor debe detallar en el precio de su oferta, el monto correspondiente a la prestación principal y las prestaciones accesorias”.
- *Si durante la fase de actos preparatorios, las Entidades advierten que es posible la participación de proveedores que gozan del beneficio de la exoneración del IGV prevista en la Ley N° 27037, Ley de Promoción de la Inversión en la Amazonía, consignar lo siguiente:*

“La oferta de los postores que presenten la Declaración Jurada de cumplimiento de condiciones para la aplicación de la exoneración del IGV (Anexo N° 7), debe encontrarse dentro de los límites del valor referencial sin IGV”.

Incluir las disposiciones, según corresponda. Una vez culminada la elaboración de las bases, las notas que no se incorporen deben ser eliminadas

³⁶ Para el cálculo del IGV, aplica el redondeo previsto en la Resolución de Superintendencia SUNAT N° 025-2000/SUNAT o norma que la reemplace. En ese sentido, el porcentaje se calcula considerando dos (2) decimales. Para efectos del redondeo i) Si el primer decimal siguiente es inferior a cinco (5), el valor permanecerá igual, suprimiéndose los decimales posteriores y ii) Si el primer decimal siguiente es igual o superior a cinco (5), el valor será incrementado en un centésimo.

Importante para la Entidad

En caso de la contratación de la ejecución de una obra bajo el esquema mixto de suma alzada y precios unitarios incluir el siguiente anexo:

Esta nota deberá ser eliminada una vez culminada la elaboración de las bases

ANEXO N° 6**PRECIO DE LA OFERTA****ÍTEM N° [INDICAR NÚMERO]**

Señores

COMITÉ DE SELECCION

ADJUDICACIÓN SIMPLIFICADA N° [CONSIGNAR NOMENCLATURA DEL PROCEDIMIENTO]

Presente.-

Es grato dirigirme a usted, para hacer de su conocimiento que, de acuerdo con las bases, mi oferta es la siguiente:

[INCLUIR LA ESTRUCTURA DEL PRESUPUESTO DE OBRA EXTRAIDA DEL EXPEDIENTE TÉCNICO DE LOS COMPONENTES, CUYAS CANTIDADES Y MAGNITUDES ESTÁN DEFINIDAS, A FIN DE QUE EL POSTOR CONSIGNE LOS PRECIOS UNITARIOS Y EL PRECIO TOTAL DE SU OFERTA, TAL COMO SE MUESTRA DE MANERA REFERENCIAL EN EL SIGUIENTE EJEMPLO:

OFERTA A PRECIOS UNITARIOS DE LOS COMPONENTES SIGUIENTES:

N° ÍTEM	PARTIDA	UNIDAD	METRADO	PU	SUB TOTAL

1	Total costo directo (A)	
2	Gastos generales	
2.1	Gastos fijos	
2.2	Gastos variables	
	Total gastos generales (B)	
3	Utilidad (C)	
	SUBTOTAL (A+B+C)	
4	IGV ³⁷	
5	Monto del componente a precios unitarios	

...]

OFERTA A SUMA ALZADA DE LOS COMPONENTES SIGUIENTES:

CONCEPTO	PRECIO
Monto del componente a suma alzada	

Asimismo, el postor debe adjuntar el desagregado de partidas que sustenta su oferta a suma alzada, tal como se muestra de manera referencial en el siguiente ejemplo:

³⁷ Para el cálculo del IGV, aplica el redondeo previsto en la Resolución de Superintendencia SUNAT N° 025-2000/SUNAT o norma que la reemplace. En ese sentido, el porcentaje se calcula considerando dos (2) decimales. Para efectos del redondeo i) Si el primer decimal siguiente es inferior a cinco (5), el valor permanecerá igual, suprimiéndose los decimales posteriores y ii) Si el primer decimal siguiente es igual o superior a cinco (5), el valor será incrementado en un centésimo.

N° ITEM	PARTIDA	UNIDAD	METRADO	PU	SUB TOTAL

1	Total costo directo (A)	
2	Gastos generales	
2.1	Gastos fijos	
2.2	Gastos variables	
	Total gastos generales (B)	
3	Utilidad (C)	
	SUBTOTAL (A+B+C)	
4	IGV ³⁸	
5	Monto de la oferta a suma alzada	

Monto total de la oferta	
--------------------------	--

El precio de la oferta [CONSIGNAR LA MONEDA DE LA CONVOCATORIA] incluye todos los tributos, seguros, transporte, inspecciones, pruebas y, de ser el caso, los costos laborales conforme a la legislación vigente, así como cualquier otro concepto que pueda tener incidencia sobre el costo de la obra a ejecutar; excepto la de aquellos postores que gocen de alguna exoneración legal, no incluirán en el precio de su oferta los tributos respectivos.

[CONSIGNAR CIUDAD Y FECHA]

.....
**Firma, Nombres y Apellidos del postor o
Representante legal o común, según corresponda**

Importante

- *El postor que goce de alguna exoneración legal, debe indicar que su oferta no incluye el tributo materia de la exoneración.*
- *El análisis de precios unitarios y el detalle de los gastos generales fijos y variables no se presentan en la oferta, sino para el perfeccionamiento del contrato.*

Importante para la Entidad

- *A fin de facilitar la labor del órgano encargado de las contrataciones o comité de selección, según corresponda, se recomienda publicar conjuntamente con las bases un archivo en Excel del presupuesto de la obra conforme el expediente técnico a fin de que los postores puedan utilizarlo al momento de elaborar su oferta. En tal caso, consignar lo siguiente:*

“Adicionalmente al documento escaneado del presente anexo, el postor puede adjuntar el archivo en Excel del presupuesto de la obra (que fue publicado conjuntamente con las bases), completando la información que sustenta el precio de su oferta. En caso de divergencia prevalece el documento escaneado del precio de la oferta”.

³⁸ Para el cálculo del IGV, aplica el redondeo previsto en la Resolución de Superintendencia SUNAT N° 025-2000/SUNAT o norma que la reemplace. En ese sentido, el porcentaje se calcula considerando dos (2) decimales. Para efectos del redondeo i) Si el primer decimal siguiente es inferior a cinco (5), el valor permanecerá igual, suprimiéndose los decimales posteriores y ii) Si el primer decimal siguiente es igual o superior a cinco (5), el valor será incrementado en un centésimo.

- *En caso de procedimientos según relación de ítems, consignar lo siguiente:*

“El postor debe presentar el precio de su oferta en forma independiente, en los ítems que se presente”.

- *En caso de contratación de obras por paquete, consignar lo siguiente:*

“El postor debe presentar el precio de su oferta con el detalle de cada obra incluida en el paquete”.

- *En caso de contrataciones que conlleven la ejecución de prestaciones accesorias, consignar lo siguiente:*

“El postor debe detallar en el precio de su oferta, el monto correspondiente a la prestación principal y las prestaciones accesorias”.

- *Si durante la fase de actos preparatorios, las Entidades advierten que es posible la participación de proveedores que gozan del beneficio de la exoneración del IGV prevista en la Ley N° 27037, Ley de Promoción de la Inversión en la Amazonía, consignar lo siguiente:*

*“La oferta de los postores que presenten la Declaración Jurada de cumplimiento de condiciones para la aplicación de la exoneración del IGV (**Anexo N° 8**), debe encontrarse dentro de los límites del valor referencial sin IGV”.*

Incluir las disposiciones, según corresponda. Una vez culminada la elaboración de las bases, las notas que no se incorporen deben ser eliminadas

Importante para la Entidad

Si durante la fase de actos preparatorios, las Entidades advierten que es posible la participación de proveedores que gozan del beneficio de la exoneración del IGV prevista en la Ley N° 27037, Ley de Promoción de la Inversión en la Amazonía, incluir el siguiente anexo:

Esta nota deberá ser eliminada una vez culminada la elaboración de las bases.

ANEXO N° 7

DECLARACIÓN JURADA DE CUMPLIMIENTO DE CONDICIONES PARA LA APLICACIÓN DE LA EXONERACIÓN DEL IGV

Señores

COMITÉ DE SELECCION

ADJUDICACIÓN SIMPLIFICADA N° [CONSIGNAR NOMENCLATURA DEL PROCEDIMIENTO]

Presente.-

Mediante el presente el suscrito, postor y/o Representante Legal de [CONSIGNAR EN CASO DE SER PERSONA JURÍDICA], declaro bajo juramento que gozo del beneficio de la exoneración del IGV previsto en la Ley N° 27037, Ley de Promoción de la Inversión en la Amazonía, dado que cumplo con las condiciones siguientes:

- 1.- Que el domicilio fiscal de la empresa³⁹ se encuentra ubicada en la Amazonía y coincide con el lugar establecido como sede central (donde tiene su administración y lleva su contabilidad);
- 2.- Que la empresa se encuentra inscrita en las Oficinas Registrales de la Amazonía (exigible en caso de personas jurídicas);
- 3.- Que, al menos el setenta por ciento (70%) de los activos fijos de la empresa se encuentran en la Amazonía; y
- 4.- Que la empresa no ejecuta obras fuera de la Amazonía.

[CONSIGNAR CIUDAD Y FECHA]

.....
Firma, Nombres y Apellidos del postor o Representante legal, según corresponda

Importante

Cuando se trate de consorcios, esta declaración jurada será presentada por cada uno de los integrantes del consorcio, salvo que se trate de consorcios con contabilidad independiente, en cuyo caso debe ser suscrita por el representante común, debiendo indicar su condición de consorcio con contabilidad independiente y el número de RUC del consorcio.

³⁹ En el artículo 1 del "Reglamento de las Disposiciones Tributarias contenidas en la Ley de Promoción de la Inversión en la Amazonía" se define como "empresa" a las "Personas naturales, sociedades conyugales, sucesiones indivisas y personas consideradas jurídicas por la Ley del Impuesto a la Renta, generadoras de rentas de tercera categoría, ubicadas en la Amazonía. Las sociedades conyugales son aquellas que ejerzan la opción prevista en el Artículo 16 de la Ley del Impuesto a la Renta."

Importante para la Entidad

En el caso de contratación de obras que se ejecuten fuera de las provincias de Lima y Callao, cuyo valor referencial del procedimiento de selección o de algún ítem no supere los novecientos mil Soles (S/. 900,000.00) debe considerarse el siguiente anexo:

Esta nota deberá ser eliminada una vez culminada la elaboración de las bases.

ANEXO N° 8

**SOLICITUD DE BONIFICACIÓN DEL DIEZ POR CIENTO (10%) POR OBRAS EJECUTADAS FUERA DE LA PROVINCIA DE LIMA Y CALLAO
(DE SER EL CASO, SOLO PRESENTAR ESTA SOLICITUD EN EL ÍTEM [INCLUIR EN CASO CORRESPONDA, EN PROCEDIMIENTOS POR RELACIÓN DE ÍTEMS, CONSIGNANDO EL N° DEL ÍTEM O ÍTEMS CUYO VALOR REFERENCIAL NO SUPERA LOS NOVECIENTOS MIL SOLES (S/ 900,000.00)])**

Señores

COMITÉ DE SELECCION

ADJUDICACIÓN SIMPLIFICADA N° [CONSIGNAR NOMENCLATURA DEL PROCEDIMIENTO]

Presente.-

Mediante el presente el suscrito, postor y/o Representante Legal de [CONSIGNAR EN CASO DE SER PERSONA JURIDICA], solicito la asignación de la bonificación del diez por ciento (10%) sobre el puntaje total en [CONSIGNAR EL ÍTEM O ÍTEMS, SEGÚN CORRESPONDA, EN LOS QUE SE SOLICITA LA BONIFICACIÓN] debido a que el domicilio de mi representada se encuentra ubicado en la provincia o provincia colindante donde se ejecuta la obra.

[CONSIGNAR CIUDAD Y FECHA]

.....
Firma, Nombres y Apellidos del postor o Representante legal, según corresponda

Importante

- *Para asignar la bonificación, el órgano encargado de las contrataciones o comité de selección, según corresponda, verifica el domicilio consignado por el postor en el Registro Nacional de Proveedores (RNP).*
- *Para que el postor pueda acceder a la bonificación, debe cumplir con las condiciones establecidas en el literal f) del artículo 50 del Reglamento.*

Importante

Cuando se trate de consorcios, la declaración jurada es la siguiente:

ANEXO N° 8

SOLICITUD DE BONIFICACIÓN DEL DIEZ POR CIENTO (10%) POR OBRAS EJECUTADAS FUERA DE LA PROVINCIA DE LIMA Y CALLAO (DE SER EL CASO, SOLO PRESENTAR ESTA SOLICITUD EN EL ÍTEM [INCLUIR EN CASO CORRESPONDA, EN PROCEDIMIENTOS POR RELACIÓN DE ÍTEMS, CONSIGNANDO EL N° DEL ÍTEM O ÍTEMS CUYO VALOR REFERENCIAL NO SUPERA LOS NOVECIENTOS MIL SOLES (S/ 900,000.00)])

Señores

COMITÉ DE SELECCION

ADJUDICACIÓN SIMPLIFICADA N° [CONSIGNAR NOMENCLATURA DEL PROCEDIMIENTO]

Presente.-

Mediante el presente el que se suscribe, [.....], representante común del consorcio [CONSIGNAR EL NOMBRE DEL CONSORCIO], solicito la asignación de la bonificación del diez por ciento (10%) sobre el puntaje total en [CONSIGNAR EL ÍTEM O ÍTEMS, SEGÚN CORRESPONDA, EN LOS QUE SE SOLICITA LA BONIFICACIÓN] debido a que los domicilios de todos los integrantes del consorcio se encuentran ubicados en la provincia o provincias colindantes donde se ejecuta la obra.

[CONSIGNAR CIUDAD Y FECHA]

.....
**Firma, Nombres y Apellidos del representante
común del consorcio**

Importante

- Para asignar la bonificación, el órgano encargado de las contrataciones o comité de selección, según corresponda, verifica el domicilio consignado de los integrantes del consorcio, en el Registro Nacional de Proveedores (RNP).*
- Para que un consorcio pueda acceder a la bonificación, cada uno de sus integrantes debe cumplir con las condiciones establecidas en el literal f) del artículo 50 del Reglamento.*

ANEXO N° 9

DECLARACIÓN JURADA (NUMERAL 49.4 DEL ARTÍCULO 49 DEL REGLAMENTO)

Señores

COMITÉ DE SELECCION

ADJUDICACIÓN SIMPLIFICADA N° [CONSIGNAR NOMENCLATURA DEL PROCEDIMIENTO]

Presente.-

Mediante el presente el suscrito, postor y/o Representante Legal de [CONSIGNAR EN CASO DE SER PERSONA JURÍDICA], declaro que la experiencia que acredito de la empresa [CONSIGNAR LA DENOMINACIÓN DE LA PERSONA JURÍDICA] como consecuencia de una reorganización societaria, no se encuentra en el supuesto establecido en el numeral 49.4 del artículo 49 del Reglamento.

[CONSIGNAR CIUDAD Y FECHA]

.....
**Firma, Nombres y Apellidos del postor o
Representante legal, según corresponda**

Importante

A efectos de cautelar la veracidad de esta declaración, el postor puede verificar la información de la Relación de Proveedores Sancionados por el Tribunal de Contrataciones del Estado con Sanción Vigente en <http://portal.osce.gob.pe/mp/content/relación-de-proveedores-sancionados>.

También le asiste dicha facultad al órgano encargado de las contrataciones o al órgano de la Entidad al que se le haya asignado la función de verificación de la oferta presentada por el postor ganador de la buena pro.

ANEXO N° 10

EXPERIENCIA DEL POSTOR EN LA ESPECIALIDAD

Señores

COMITÉ DE SELECCION

ADJUDICACIÓN SIMPLIFICADA N° [CONSIGNAR NOMENCLATURA DEL PROCEDIMIENTO]

Presente.-

Mediante el presente, el suscrito detalla lo siguiente como EXPERIENCIA EN OBRAS SIMILARES:

Nº	CLIENTE	OBJETO DEL CONTRATO	Nº CONTRATO	FECHA DEL CONTRATO ⁴⁰	FECHA DE RECEPCIÓN DE LA OBRA	EXPERIENCIA PROVENIENTE ⁴¹ DE:	MONEDA	IMPORTE ⁴²	TIPO DE CAMBIO VENTA ⁴³	MONTO FACTURADO ACUMULADO ⁴⁴
1										
2										
3										
4										
5										

⁴⁰ Se refiere a la fecha de suscripción del contrato.

⁴¹ Si el titular de la experiencia no es el postor, consignar si dicha experiencia corresponde a la matriz en caso que el postor sea sucursal, o fue transmitida por reorganización societaria, debiendo acompañar la documentación sustentatoria correspondiente. Al respecto, según la Opinión N° 216-2017/DTN "Considerando que la sociedad matriz y la sucursal constituyen la misma persona jurídica, la sucursal puede acreditar como suya la experiencia de su matriz". Del mismo modo, según lo previsto en la Opinión N° 010-2013/DTN, "... en una operación de reorganización societaria que comprende tanto una fusión como una escisión, la sociedad resultante podrá acreditar como suya la experiencia de la sociedad incorporada o absorbida, que se extingue producto de la fusión; asimismo, si en virtud de la escisión se transfiere un bloque patrimonial consistente en una línea de negocio completa, la sociedad resultante podrá acreditar como suya la experiencia de la sociedad escindida, correspondiente a la línea de negocio transmitida. De esta manera, la sociedad resultante podrá emplear la experiencia transmitida, como consecuencia de la reorganización societaria antes descrita, en los futuros procesos de selección en los que participe".

⁴² Se refiere al monto del contrato ejecutado incluido adicionales y reducciones, de ser el caso.

⁴³ El tipo de cambio venta debe corresponder al publicado por la SBS correspondiente a la fecha de suscripción del contrato.

⁴⁴ Consignar en la moneda establecida para el valor referencial.

Nº	CLIENTE	OBJETO DEL CONTRATO	N° CONTRATO	FECHA DEL CONTRATO ⁴⁰	FECHA DE RECEPCIÓN DE LA OBRA	EXPERIENCIA PROVENIENTE ⁴¹ DE:	MONEDA	IMPORTE ⁴²	TIPO DE CAMBIO VENTA ⁴³	MONTO FACTURADO ACUMULADO ⁴⁴
6										
7										
8										
9										
10										
TOTAL										

[CONSIGNAR CIUDAD Y FECHA]

.....
Firma, Nombres y Apellidos del postor o
Representante legal o común, según corresponda

ANEXO N° 11

SOLICITUD DE BONIFICACIÓN DEL CINCO POR CIENTO (5%) POR TENER LA CONDICIÓN DE MICRO Y PEQUEÑA EMPRESA

Señores

COMITÉ DE SELECCION

ADJUDICACIÓN SIMPLIFICADA N° [CONSIGNAR NOMENCLATURA DEL PROCEDIMIENTO]

Presente.-

Mediante el presente el suscrito, postor y/o Representante legal de [CONSIGNAR EN CASO DE SER PERSONA JURÍDICA], solicito la asignación de la bonificación del cinco por ciento (5%) sobre el puntaje total obtenido, debido a que mi representada cuenta con la condición de micro y pequeña empresa.

[CONSIGNAR CIUDAD Y FECHA]

.....
**Firma, Nombres y Apellidos del postor o
Representante legal o común, según corresponda**

Importante

- *Para asignar la bonificación, el órgano encargado de las contrataciones o comité de selección, según corresponda, verifica la página web del Ministerio de Trabajo y Promoción del Empleo en la sección consulta de empresas acreditadas en el REMYPE en el link <http://www2.trabajo.gob.pe/servicios-en-linea-2-2/>.*
- *Para que un consorcio pueda acceder a la bonificación, cada uno de sus integrantes debe cumplir con la condición de micro y pequeña empresa.*