



BASES ESTÁNDAR DE LICITACIÓN PÚBLICA PARA LA CONTRATACIÓN DE LA EJECUCIÓN DE OBRAS

Aprobado mediante Directiva N° 001-2019-OSCE/CD



SUB DIRECCIÓN DE NORMATIVIDAD – DIRECCIÓN TÉCNICO NORMATIVA
ORGANISMO SUPERVISOR DE LAS CONTRATACIONES DEL ESTADO - OSCE

SIMBOLOGÍA UTILIZADA:

| N° | Símbolo | Descripción |
|----|---|--|
| 1 | [ABC] / [.....] | La información solicitada dentro de los corchetes sombreados debe ser completada por la Entidad durante la elaboración de las bases. |
| 2 | [ABC] / [.....] | Es una indicación, o información que deberá ser completada por la Entidad con posterioridad al otorgamiento de la buena pro para el caso específico de la elaboración de la PROFORMA DEL CONTRATO; o por los proveedores, en el caso de los ANEXOS de la oferta. |
| 3 | <div>Importante</div> <ul style="list-style-type: none"> • Abc | Se refiere a consideraciones importantes a tener en cuenta por el comité de selección y por los proveedores. |
| 4 | <div>Advertencia</div> <ul style="list-style-type: none"> • Abc | Se refiere a advertencias a tener en cuenta por el comité de selección y por los proveedores. |
| 5 | <div>Importante para la Entidad</div> <ul style="list-style-type: none"> • Xyz | Se refiere a consideraciones importantes a tener en cuenta por el comité de selección y deben ser eliminadas una vez culminada la elaboración de las bases. |

CARACTERÍSTICAS DEL DOCUMENTO:

Las bases estándar deben ser elaboradas en formato WORD, y deben tener las siguientes características:

| N° | Características | Parámetros |
|----|------------------|---|
| 1 | Márgenes | Superior : 2.5 cm Inferior: 2.5 cm Izquierda: 2.5 cm Derecha: 2.5 cm |
| 2 | Fuente | Arial |
| 3 | Estilo de Fuente | Normal: Para el contenido en general Cursiva: Para el encabezado y pie de página Para las Consideraciones importantes (Ítem 3 del cuadro anterior) |
| 4 | Color de Fuente | Automático: Para el contenido en general Azul : Para las Consideraciones importantes (Ítem 3 del cuadro anterior) |
| 5 | Tamaño de Letra | 16 : Para las dos primeras hojas de las Secciones General y Específica 11 : Para el nombre de los Capítulos. 10 : Para el cuerpo del documento en general 9 : Para el encabezado y pie de página Para el contenido de los cuadros, pudiendo variar, según la necesidad 8 : Para las Notas al pie |
| 6 | Alineación | Justificada: Para el contenido en general y notas al pie. Centrada : Para la primera página, los títulos de las Secciones y nombres de los Capítulos) |
| 7 | Interlineado | Sencillo |
| 8 | Espaciado | Anterior : 0 Posterior : 0 |
| 9 | Subrayado | Para los nombres de las Secciones y para resaltar o hacer hincapié en algún concepto |

INSTRUCCIONES DE USO:

- Una vez registrada la información solicitada dentro de los corchetes sombreados en gris, el texto deberá quedar en letra tamaño 10, con estilo normal, sin formato de negrita y sin sombreado.
- La nota **IMPORTANTE** no puede ser modificada ni eliminada en la Sección General. En el caso de la Sección Específica debe seguirse la instrucción que se indica en dicha nota.

Elaboradas en enero de 2019
Modificadas en junio y diciembre de 2019, julio de 2020, julio y diciembre de 2021



BASES ESTÁNDAR DE LICITACIÓN PÚBLICA PARA LA CONTRATACIÓN DE LA EJECUCIÓN DE OBRAS¹

LICITACIÓN PÚBLICA N° 03-2022-GRP-ORA-CS-LP-1

PRIMERA CONVOCATORIA



**CONTRATACIÓN DE LA EJECUCIÓN DE LA OBRA:
“MEJORAMIENTO DEL SERVICIO DEPORTIVO DE
PRACTICA RECREATIVA EN LOS DISTRITOS DE
CASTILLA Y VEINTISEIS DE OCTUBRE DE LA PROVINCIA
DE PIURA - DEPARTAMENTO DE PIURA”, CON CUI N°
2466055**

¹ Estas bases se utilizarán para la contratación de la ejecución de obras. Para tal efecto, se deberá tener en cuenta la siguiente definición:

Obra: Construcción, reconstrucción, remodelación, mejoramiento, demolición, renovación, ampliación y habilitación de bienes inmuebles, tales como edificaciones, estructuras, excavaciones, perforaciones, carreteras, puentes, entre otros, que requieren dirección técnica, expediente técnico, mano de obra, materiales y/o equipos.



DEBER DE COLABORACIÓN

La Entidad y todo proveedor que se someta a las presentes Bases, sea como participante, postor y/o contratista, deben conducir su actuación conforme a los principios previstos en la Ley de Contrataciones del Estado.

En este contexto, se encuentran obligados a prestar su colaboración al OSCE y a la Secretaría Técnica de la Comisión de Defensa de la Libre Competencia del INDECOPI, en todo momento según corresponda a sus competencias, a fin de comunicar presuntos casos de fraude, colusión y corrupción por parte de los funcionarios y servidores de la Entidad, así como los proveedores y demás actores que participan en el proceso de contratación.

De igual forma, deben poner en conocimiento del OSCE y a la Secretaría Técnica de la Comisión de Defensa de la Libre Competencia del INDECOPI los indicios de conductas anticompetitivas que se presenten durante el proceso de contratación, en los términos del Decreto Legislativo N° 1034, "Ley de Represión de Conductas Anticompetitivas", o norma que la sustituya, así como las demás normas de la materia.

La Entidad y todo proveedor que se someta a las presentes Bases, sea como participante, postor y/o contratista del proceso de contratación deben permitir al OSCE o a la Secretaría Técnica de la Comisión de Defensa de la Libre Competencia del INDECOPI el acceso a la información referida a las contrataciones del Estado que sea requerida, prestar testimonio o absolución de posiciones que se requieran, entre otras formas de colaboración.



SECCIÓN GENERAL

DISPOSICIONES COMUNES DEL PROCEDIMIENTO DE SELECCIÓN

(ESTA SECCIÓN NO DEBE SER MODIFICADA EN NINGÚN EXTREMO, BAJO SANCIÓN DE NULIDAD)



CAPÍTULO I ETAPAS DEL PROCEDIMIENTO DE SELECCIÓN

1.1. REFERENCIAS

Cuando en el presente documento se mencione la palabra Ley, se entiende que se está haciendo referencia a la Ley N° 30225, Ley de Contrataciones del Estado, y cuando se mencione la palabra Reglamento, se entiende que se está haciendo referencia al Reglamento de la Ley de Contrataciones del Estado aprobado por Decreto Supremo N° 344-2018-EF.

Las referidas normas incluyen sus respectivas modificaciones, de ser el caso.

1.2. CONVOCATORIA

Se realiza a través de su publicación en el SEACE de conformidad con lo señalado en el artículo 54 del Reglamento, en la fecha señalada en el calendario del procedimiento de selección, debiendo adjuntar las bases.

1.3. REGISTRO DE PARTICIPANTES

El registro de participantes se realiza conforme al artículo 55 del Reglamento. En el caso de un consorcio, basta que se registre uno (1) de sus integrantes.

Importante

- Para registrarse como participante en un procedimiento de selección convocado por las Entidades del Estado Peruano, es necesario que los proveedores cuenten con inscripción vigente y estar habilitados ante el Registro Nacional de Proveedores (RNP) que administra el Organismo Supervisor de las Contrataciones del Estado (OSCE). Para obtener mayor información, se puede ingresar a la siguiente dirección electrónica: www.mp.gob.pe.
- Los proveedores que deseen registrar su participación deben ingresar al SEACE utilizando su Certificado SEACE (usuario y contraseña). Asimismo, deben observar las instrucciones señaladas en el documento de orientación "Guía para el registro de participantes electrónico" publicado en <https://www2.seace.gob.pe/>.
- En caso los proveedores no cuenten con inscripción vigente en el RNP y/o se encuentren inhabilitados o suspendidos para ser participantes, postores y/o contratistas, el SEACE restringirá su registro, quedando a potestad de estos intentar nuevamente registrar su participación en el procedimiento de selección en cualquier otro momento, dentro del plazo establecido para dicha etapa, siempre que haya obtenido la vigencia de su inscripción o quedado sin efecto la sanción que le impuso el Tribunal de Contrataciones del Estado.

1.4. FORMULACIÓN DE CONSULTAS Y OBSERVACIONES A LAS BASES

La formulación de consultas y observaciones a las bases se efectúa de conformidad con lo establecido en los numerales 72.1 y 72.2 del artículo 72 del Reglamento.

1.5. ABSOLUCIÓN DE CONSULTAS, OBSERVACIONES E INTEGRACIÓN DE BASES

La absolución de consultas, observaciones e integración de las bases se realizan conforme a las disposiciones previstas en los numerales 72.4 y 72.5 del artículo 72 del Reglamento.



Importante

- *No se absolverán consultas y observaciones a las bases que se presenten en forma física.*
- *Cuando exista divergencia entre lo indicado en el pliego de absolución de consultas y observaciones y la integración de bases, prevalece lo absuelto en el referido pliego; sin perjuicio, del deslinde de responsabilidades correspondiente.*

1.6. ELEVACIÓN AL OSCE DEL PLIEGO DE ABSOLUCIÓN DE CONSULTAS Y OBSERVACIONES E INTEGRACIÓN DE BASES

Los cuestionamientos al pliego de absolución de consultas y observaciones así como a las bases integradas por supuestas vulneraciones a la normativa de contrataciones, a los principios que rigen la contratación pública u otra normativa que tenga relación con el objeto de la contratación, pueden ser elevados al OSCE, de acuerdo a lo indicado en los numerales del 72.8 al 72.11 del artículo 72 del Reglamento.

La solicitud de elevación para emisión de Pronunciamiento se presenta ante la Entidad, la cual debe remitir al OSCE el expediente completo, de acuerdo a lo señalado en el artículo 124 del TUO de la Ley 27444, aprobado por Decreto Supremo N° 004-2019-JUS, al día hábil siguiente de recibida dicha solicitud.

Advertencia

La solicitud de elevación al OSCE de los cuestionamientos al pliego de absolución de consultas y observaciones, así como a las Bases integradas, se realiza de manera electrónica a través del SEACE, a partir de la oportunidad en que establezca el OSCE mediante comunicado.

Importante

Constituye infracción pasible de sanción según lo previsto en el literal n) del numeral 50.1 del artículo 50 de la Ley, presentar cuestionamientos maliciosos o manifiestamente infundados al pliego de absolución de consultas y/u observaciones.

1.7. FORMA DE PRESENTACIÓN DE OFERTAS

Las ofertas se presentan conforme lo establecido en el artículo 59 del Reglamento.

Las declaraciones juradas, formatos o formularios previstos en las bases que conforman la oferta deben estar debidamente firmados por el postor (firma manuscrita o digital, según la Ley N° 27269, Ley de Firmas y Certificados Digitales²). Los demás documentos deben ser visados por el postor. En el caso de persona jurídica, por su representante legal, apoderado o mandatario designado para dicho fin y, en el caso de persona natural, por este o su apoderado. No se acepta el pegado de la imagen de una firma o visto. Las ofertas se presentan foliadas.

Importante

² Para mayor información sobre la normativa de firmas y certificados digitales ingresar a: <https://www.indecopi.gob.pe/web/firmas-digitales/firmar-y-certificados-digitales>



- Los formularios electrónicos que se encuentran en el SEACE y que los proveedores deben llenar para presentar sus ofertas, tienen carácter de declaración jurada.
- En caso la información contenida en los documentos escaneados que conforman la oferta no coincida con lo declarado a través del SEACE, prevalece la información declarada en los documentos escaneados.
- No se tomarán en cuenta las ofertas que se presenten en físico a la Entidad.

1.8. PRESENTACIÓN Y APERTURA DE OFERTAS

El participante presentará su oferta de manera electrónica a través del SEACE, desde las 00:01 horas hasta las 23:59 horas del día establecido para el efecto en el cronograma del procedimiento; adjuntando el archivo digitalizado que contenga los documentos que conforman la oferta de acuerdo a lo requerido en las bases.

El participante debe verificar antes de su envío, bajo su responsabilidad, que el archivo pueda ser descargado y su contenido sea legible.

Importante

Los integrantes de un consorcio no pueden presentar ofertas individuales ni conformar más de un consorcio en un procedimiento de selección, o en un determinado ítem cuando se trate de procedimientos de selección según relación de ítems.

En la apertura electrónica de la oferta, el comité de selección, verifica la presentación de lo exigido en la sección específica de las bases, de conformidad con el numeral 73.2 del artículo 73 del Reglamento. De no cumplir con lo requerido, la oferta se considera no admitida.

Asimismo, el comité de selección declara no admitidas las ofertas que se encuentran por debajo del noventa por ciento (90%) del valor referencial o que excedan en más del diez por ciento (10%) del valor referencial.

1.9. EVALUACIÓN DE LAS OFERTAS

La evaluación consiste en la aplicación de los factores de evaluación previstos en el Capítulo IV de la sección específica de las bases a las ofertas admitidas, con el objeto de determinar la oferta con el mejor puntaje y el orden de prelación de las ofertas.

Para determinar la oferta con el mejor puntaje, se toma en cuenta lo indicado en el numeral 74.2 del artículo 74 del Reglamento.

El desempate mediante sorteo se realiza de manera electrónica a través del SEACE.

Importante

En el caso de procedimientos de selección por relación de ítems cuando la obra se ejecute fuera de la provincia de Lima y Callao y el monto del valor referencial de algún ítem no supere los novecientos mil Soles (S/ 900,000.00), a solicitud del postor se asigna una bonificación equivalente al diez por ciento (10%) sobre el puntaje total obtenido en dicho ítem por los postores con domicilio en la provincia donde se ejecuta la obra, o en las provincias colindantes, sean o no pertenecientes al mismo departamento o región. El domicilio es el consignado en la constancia de inscripción ante el RNP³.

³ La constancia de inscripción electrónica se visualizará en el portal web del Registro Nacional de Proveedores: www.rnp.gob.pe



1.10. CALIFICACIÓN DE OFERTAS

Luego de culminada la evaluación, el comité de selección califica a los postores que obtuvieron el primer, segundo, tercer y cuarto lugar, según el orden de prelación, verificando que cumplan con los requisitos de calificación detallados en el numeral 3.2 del Capítulo III de la sección específica de las bases. La oferta del postor que no cumpla con los requisitos de calificación es descalificada.

Si alguno de los cuatro (4) postores no cumple con los requisitos de calificación, se aplica lo establecido en los numerales 75.2 y 75.3 del artículo 75 del Reglamento.

1.11. SUBSANACIÓN DE LAS OFERTAS

La subsanación de las ofertas se sujeta a lo establecido en el artículo 60 del Reglamento. La corrección aritmética a la que hace referencia el numeral 60.4 de dicho artículo procede para la ejecución de obras a suma alzada.

El plazo que se otorgue para la subsanación no puede ser inferior a un (1) día hábil.

La solicitud de subsanación se realiza de manera electrónica a través del SEACE y será remitida al correo electrónico consignado por el postor al momento de realizar su inscripción en el RNP, siendo su responsabilidad el permanente seguimiento de las notificaciones a dicho correo. La notificación de la solicitud se entiende efectuada el día de su envío al correo electrónico.

La presentación de las subsanaciones se realiza a través del SEACE. No se tomará en cuenta la subsanación que se presente en físico a la Entidad.

1.12. RECHAZO DE LAS OFERTAS

Previo al otorgamiento de la buena pro, el comité de selección revisa las ofertas económicas que cumplen los requisitos de calificación, de conformidad con lo establecido para el rechazo de ofertas, previsto en los numerales 68.5 y 68.6 del artículo 68 del Reglamento, de ser el caso.

De rechazarse alguna de las ofertas calificadas, el comité de selección revisa el cumplimiento de los requisitos de calificación de los postores que siguen en el orden de prelación, en caso las hubiere.

1.13. OTORGAMIENTO DE LA BUENA PRO

Definida la oferta ganadora, el comité de selección otorga la buena pro, mediante su publicación en el SEACE, incluyendo el cuadro comparativo y las actas debidamente motivadas de los resultados de la admisión, no admisión, evaluación, calificación, descalificación y el otorgamiento de la buena pro.

1.14. CONSENTIMIENTO DE LA BUENA PRO

Cuando se hayan presentado dos (2) o más ofertas, el consentimiento de la buena pro se produce a los ocho (8) días hábiles siguientes de la notificación de su otorgamiento, sin que los postores hayan ejercido el derecho de interponer el recurso de apelación.

En caso que se haya presentado una sola oferta, el consentimiento de la buena pro se produce el mismo día de la notificación de su otorgamiento.



El consentimiento del otorgamiento de la buena pro se publica en el SEACE al día hábil siguiente de producido.

Importante

Una vez consentido el otorgamiento de la buena pro, el órgano encargado de las contrataciones o el órgano de la Entidad al que se haya asignado tal función realiza la verificación de la oferta presentada por el postor ganador de la buena pro conforme lo establecido en el numeral 64.6 del Reglamento.

CAPÍTULO II
SOLUCIÓN DE CONTROVERSIAS DURANTE EL PROCEDIMIENTO DE SELECCIÓN

2.1. RECURSO DE APELACIÓN

A través del recurso de apelación se pueden impugnar los actos dictados durante el desarrollo del procedimiento de selección hasta antes del perfeccionamiento del contrato.

El recurso de apelación se presenta ante y es resuelto por el Tribunal de Contrataciones del Estado.

Los actos que declaren la nulidad de oficio, la cancelación del procedimiento de selección y otros actos emitidos por el Titular de la Entidad que afecten la continuidad de este, se impugnan ante el Tribunal de Contrataciones del Estado.

Importante

- *Una vez otorgada la buena pro, el comité de selección, está en la obligación de permitir el acceso de los participantes y postores al expediente de contratación, salvo la información calificada como secreta, confidencial o reservada por la normativa de la materia, a más tardar dentro del día siguiente de haberse solicitado por escrito.*
- *Luego de otorgada la buena pro no se da a conocer las ofertas cuyos requisitos de calificación no fueron analizados y revisados por el comité de selección.*
- *A efectos de recoger la información de su interés, los postores pueden valerse de distintos medios, tales como: (i) la lectura y/o toma de apuntes, (ii) la captura y almacenamiento de imágenes, e incluso (iii) pueden solicitar copia de la documentación obrante en el expediente, siendo que, en este último caso, la Entidad deberá entregar dicha documentación en el menor tiempo posible, previo pago por tal concepto.*
- *El recurso de apelación se presenta ante la Mesa de Partes del Tribunal o ante las oficinas desconcentradas del OSCE.*

2.2. PLAZOS DE INTERPOSICIÓN DEL RECURSO DE APELACIÓN

La apelación contra el otorgamiento de la buena pro o contra los actos dictados con anterioridad a ella se interpone dentro de los ocho (8) días hábiles siguientes de haberse notificado el otorgamiento de la buena pro.

La apelación contra los actos dictados con posterioridad al otorgamiento de la buena pro, contra la declaración de nulidad, cancelación y declaratoria de desierto del procedimiento, se interpone dentro de los ocho (8) días hábiles siguientes de haberse tomado conocimiento del acto que se desea impugnar.



CAPÍTULO III DEL CONTRATO

3.1. PERFECCIONAMIENTO DEL CONTRATO

Los plazos y el procedimiento para perfeccionar el contrato se realiza conforme a lo indicado en el artículo 141 del Reglamento.

Para perfeccionar el contrato, el postor ganador de la buena pro debe presentar los documentos señalados en los artículos 139 y 175 del Reglamento, así como los previstos en la sección específica de las bases.

3.2. GARANTÍAS

Las garantías que deben otorgar los postores y/o contratistas, según corresponda, son las de fiel cumplimiento del contrato y por los adelantos.

3.2.1. GARANTÍA DE FIEL CUMPLIMIENTO

Como requisito indispensable para perfeccionar el contrato, el postor ganador debe entregar a la Entidad la garantía de fiel cumplimiento del mismo por una suma equivalente al diez por ciento (10%) del monto del contrato original. Esta se mantiene vigente hasta el consentimiento de la liquidación final.

3.2.2. GARANTÍA DE FIEL CUMPLIMIENTO POR PRESTACIONES ACCESORIAS

En las contrataciones que conllevan la ejecución de prestaciones accesorias, tales como mantenimiento, reparación o actividades afines, se otorga una garantía adicional por una suma equivalente al diez por ciento (10%) del monto del contrato de la prestación accesorio, la misma que debe ser renovada periódicamente hasta el cumplimiento total de las obligaciones garantizadas.

3.2.3. GARANTÍA POR ADELANTO

En caso se haya previsto en la sección específica de las bases la entrega de adelantos, el contratista debe presentar una garantía emitida por idéntico monto conforme a lo estipulado en el artículo 153 del Reglamento.

3.3. REQUISITOS DE LAS GARANTÍAS

Las garantías que se presenten deben ser incondicionales, solidarias, irrevocables y de realización automática en el país, al solo requerimiento de la Entidad. Asimismo, deben ser emitidas por empresas que se encuentren bajo la supervisión directa de la Superintendencia de Banca, Seguros y Administradoras Privadas de Fondos de Pensiones y que cuenten con clasificación de riesgo B o superior. Asimismo, deben estar autorizadas para emitir garantías; o estar consideradas en la última lista de bancos extranjeros de primera categoría que periódicamente publica el Banco Central de Reserva del Perú.

Importante



Corresponde a la Entidad verificar que las garantías presentadas por el postor ganador de la buena pro y/o contratista cumplan con los requisitos y condiciones necesarios para su aceptación y eventual ejecución; sin perjuicio de la determinación de las responsabilidades funcionales que correspondan.

Advertencia

Los funcionarios de las Entidades no deben aceptar garantías emitidas bajo condiciones distintas a las establecidas en el presente numeral, debiendo tener en cuenta lo siguiente:

1. La clasificadora de riesgo que asigna la clasificación a la empresa que emite la garantía debe encontrarse listada en el portal web de la SBS (<http://www.sbs.gob.pe/sistema-financiero/clasificadoras-de-riesgo>).

2. Se debe identificar en la página web de la clasificadora de riesgo respectiva, cuál es la clasificación vigente de la empresa que emite la garantía, considerando la vigencia a la fecha de emisión de la garantía.

3. Para fines de lo establecido en el artículo 148 del Reglamento, la clasificación de riesgo B, incluye las clasificaciones B+ y B.

4. Si la empresa que otorga la garantía cuenta con más de una clasificación de riesgo emitida por distintas empresas listadas en el portal web de la SBS, bastará que en una de ellas cumpla con la clasificación mínima establecida en el Reglamento.

En caso exista alguna duda sobre la clasificación de riesgo asignada a la empresa emisora de la garantía, se deberá consultar a la clasificadora de riesgos respectiva.

De otro lado, además de cumplir con el requisito referido a la clasificación de riesgo, a efectos de verificar si la empresa emisora se encuentra autorizada por la SBS para emitir garantías, debe revisarse el portal web de dicha Entidad (<http://www.sbs.gob.pe/sistema-financiero/relacion-de-empresas-que-se-encuentran-autorizadas-a-emitar-cartas-fianza>).

Los funcionarios competentes deben verificar la autenticidad de la garantía a través de los mecanismos establecidos (consulta web, teléfono u otros) por la empresa emisora.

3.4. EJECUCIÓN DE GARANTÍAS

La Entidad puede solicitar la ejecución de las garantías conforme a los supuestos contemplados en el artículo 155 del Reglamento.

3.5. ADELANTOS

La Entidad puede establecer la entrega de adelantos directos y adelantos para materiales o insumos, de conformidad con el artículo 180 del Reglamento, siempre que ello haya sido previsto en la sección específica de las bases.

Asimismo, la Entidad puede establecer la obligación de constituir un fideicomiso para el manejo de los recursos que el contratista reciba a título de adelanto, de acuerdo al procedimiento, plazos y requisitos señalados en los artículos 184 y 185 del Reglamento.

3.6. VALORIZACIONES

Las valorizaciones son la cuantificación económica de un avance físico en la ejecución de la obra, realizada en un período determinado, tienen el carácter de pagos a cuenta y son elaboradas el último día de cada período previsto en la sección específica de las bases, por el inspector o supervisor, según corresponda y el contratista.



En caso se haya suscrito contrato con un consorcio, el pago de las valorizaciones se realizará a quien se indique en el contrato de consorcio.

Advertencia

En caso de retraso en los pagos a cuenta o pago final por parte de la Entidad, salvo que se deba a caso fortuito o fuerza mayor, esta reconoce al contratista los intereses legales correspondientes, de conformidad con el artículo 39 de la Ley y los artículos 1244, 1245 y 1246 del Código Civil, debiendo repetir contra los responsables de la demora injustificada.

3.7. REAJUSTES

Los reajustes se calculan conforme lo indicado en el numeral 38.3 del artículo 38 y el artículo 195 del Reglamento.

Importante

Tanto la elaboración como la aplicación de las fórmulas polinómicas se sujetan a lo dispuesto en el Decreto Supremo N° 011-79-VC y sus modificatorias, ampliatorias y complementarias.

3.8. PENALIDADES

3.12.1. PENALIDAD POR MORA EN LA EJECUCIÓN DE LA PRESTACIÓN

En caso de retraso injustificado del contratista en la ejecución de las prestaciones objeto del contrato, la Entidad le aplica automáticamente una penalidad por mora por cada día de atraso, de conformidad con el artículo 162 del Reglamento.

3.12.2. OTRAS PENALIDADES

La Entidad puede establecer penalidades distintas a la mencionada en el numeral precedente, según lo previsto en el artículo 163 del Reglamento y lo indicado en la sección específica de las bases.

Estos dos tipos de penalidades se calculan en forma independiente y pueden alcanzar cada una un monto máximo equivalente al diez por ciento (10%) del monto del contrato vigente, o de ser el caso, del ítem que debió ejecutarse.

3.9. INCUMPLIMIENTO DEL CONTRATO

Las causales para la resolución del contrato, serán aplicadas de conformidad con el artículo 36 de la Ley y 164 del Reglamento.

3.10. DISPOSICIONES FINALES

Todos los demás aspectos del presente procedimiento no contemplados en las bases se regirán supletoriamente por la Ley y su Reglamento, así como por las disposiciones legales vigentes.



SECCIÓN ESPECÍFICA

CONDICIONES ESPECIALES DEL PROCEDIMIENTO DE SELECCIÓN

(EN ESTA SECCIÓN LA ENTIDAD DEBERÁ COMPLETAR LA INFORMACIÓN EXIGIDA, DE ACUERDO A LAS INSTRUCCIONES INDICADAS)



CAPÍTULO I GENERALIDADES

1.1. ENTIDAD CONVOCANTE

Nombre : GOBIERNO REGIONAL PIURA – SEDE CENTRAL
RUC N° : 20484004421
Domicilio legal : Av. Fortunato Chirichigno S/N San Eduardo el Chipe – Piura
Teléfono : 073 – 284600 - Anexo 4173
Correo electrónico : Procesos_oasa@regionpiura.gob.pe

1.2. OBJETO DE LA CONVOCATORIA

El presente procedimiento de selección tiene por objeto la contratación de la ejecución de la obra: **“MEJORAMIENTO DEL SERVICIO DEPORTIVO DE PRACTICA RECREATIVA EN LOS DISTRITOS DE CASTILLA Y VEINTISEIS DE OCTUBRE DE LA PROVINCIA DE PIURA - DEPARTAMENTO DE PIURA”, CON CUI N° 2466055.**

1.3. VALOR REFERENCIAL⁴

El valor referencial asciende a **S/ 9'167,314.93 (Nueve Millones Ciento Sesenta y Siete Mil Trescientos Catorce con 93/100 Soles)**, incluidos los impuestos de Ley y cualquier otro concepto que incida en el costo total de la ejecución de la obra. El valor referencial ha sido calculado al mes de ENERO DEL 2022.

| Valor Referencial (VR) | Límites ⁵ | |
|--|---|--|
| | Inferior | Superior |
| S/ 9'167,314.93 (Nueve Millones Ciento Sesenta y Siete Mil Trescientos Catorce con 93/100 Soles) | S/ 8'250,583.44 (Ocho Millones Doscientos Cincuenta Mil Quinientos Ochenta y Tres con 44/100 Soles) | S/ 10,084,046.42 (Diez Millones Ochenta y Cuatro Mil Cuarenta y Seis con 42/100 Soles) |

Importante

El precio de las ofertas no puede exceder los límites del valor referencial de conformidad con el numeral 28.2 del artículo 28 de la Ley.

1.4. EXPEDIENTE DE CONTRATACIÓN

Documento y fecha de aprobación del expediente de contratación

MEMORANDO N° 327-
2022/GRP-480000, de fecha
07 de abril del 2022.

⁴ El monto del valor referencial indicado en esta sección de las bases no debe diferir del monto del valor referencial consignado en la ficha del procedimiento en el SEACE. No obstante, de existir contradicción entre estos montos, primará el monto del valor referencial indicado en las bases aprobadas.

⁵ De acuerdo a lo señalado en el artículo 48 del Reglamento, estos límites se calculan considerando dos (2) decimales. Para ello, si el límite inferior tiene más de dos (2) decimales, se aumenta en un dígito el valor del segundo decimal; en el caso del límite superior, se considera el valor del segundo decimal sin efectuar el redondeo.



| | |
|---|--|
| Documento y fecha de aprobación del expediente técnico | RDGC N° 009-2021-GRP-GRI-DGC, de fecha 09 de febrero del 2021. |
| Documento y fecha de actualización del expediente técnico, de corresponder | RDGC N° 027-2022-GRP-GRI-DGC, de fecha 04 de marzo del 2022. |
| Tipo y número del procedimiento de selección que se convocó para la elaboración del expediente técnico, de corresponder | NO CORRESPONDE |

1.5. FUENTE DE FINANCIAMIENTO

RECURSOS DETERMINADOS

Importante

La fuente de financiamiento debe corresponder a aquella prevista en la Ley de Equilibrio Financiero del Presupuesto del Sector Público del año fiscal en el cual se convoca el procedimiento de selección.

1.6. SISTEMA DE CONTRATACIÓN

El presente procedimiento se rige por el sistema de A SUMA ALZADA de acuerdo con lo establecido en el expediente de contratación respectivo.

1.7. MODALIDAD DE EJECUCIÓN

NO CORRESPONDE

1.8. ALCANCES DEL REQUERIMIENTO

El alcance de la ejecución de la obra está definido en el Capítulo III de la presente sección de las bases.

1.9. PLAZO DE EJECUCIÓN DE LA OBRA

El plazo de ejecución de la obra materia de la presente convocatoria, es de 120 DÍAS CALENDARIO días calendario, en concordancia con lo establecido en el expediente de contratación y en el expediente técnico de obra.

1.10. COSTO DE REPRODUCCIÓN Y ENTREGA DE BASES Y DEL EXPEDIENTE TÉCNICO DE LA OBRA

Los participantes registrados tienen el derecho a recabar las bases y el expediente técnico de la obra en versión impresa o digital, según su elección, para cuyo efecto deben:

| | |
|------------------------------|---|
| Pagar en | : Oficina de Tesorería del Gobierno Regional Piura, sito en Av. Fortunato Chirichigno S/N – Urb. San Eduardo-El Chipe-Piura |
| Recoger en | : Oficina de Abastecimiento y Servicios Auxiliares del Gobierno Regional Piura, sito en Av. Fortunato Chirichigno S/N – Urb. San Eduardo-El Chipe-Piura |
| Costo de bases | : Impresa: S/ 5.00 (Cinco con 00/100 Soles) |
| Costo del expediente técnico | : Impreso: S/ 500.00 (Quinientos con 00/100 Soles) Digital: S/ 5.00 (Cinco con 00/100 Soles) |



Las bases y el expediente técnico se entregan inmediatamente después de realizado el pago correspondiente. Excepcionalmente, el expediente técnico en versión impresa puede ser entregado dentro del plazo máximo de un (1) día hábil de efectuado el pago.

Importante

- La Entidad debe entregar una constancia o formulario de cargos en donde consta que el participante recibió el expediente técnico completo. Dicha constancia o formulario debe incluir un índice del contenido del expediente técnico y número de folios correspondientes.
- El costo de entrega del ejemplar de las bases y del expediente técnico, no puede exceder el costo de su reproducción.

Advertencia

Las Entidades deben cautelar bajo responsabilidad que la versión impresa y digital del expediente técnico correspondan a la versión original del expediente técnico aprobado.

1.11. ACCESO VIRTUAL AL EXPEDIENTE TÉCNICO DE LA OBRA

El expediente técnico de la obra en versión digital se encuentra publicado en el SEACE, obligatoriamente, desde la fecha de la convocatoria del presente procedimiento de selección.

1.12. BASE LEGAL

- Ley de Presupuesto del Sector Público para el Año Fiscal 2022 (Ley N° 31365)
- Ley de Equilibrio Financiero del Presupuesto del Sector Público del año fiscal 2022. (Ley N° 31366)
- Decreto Supremo N° 004-2019-JUS, que Aprueba el Texto Único Ordenado de la Ley 27444
- Ley del Procedimientos Administrativo.
- Ley N° 27806, Ley de Transparencia y de Acceso a la Información Pública.
- Decreto Supremo N° 008-2008-TR, Reglamento de la Ley MYPE.
- Competitividad, Formalización y Desarrollo de la Micro y Pequeña Empresa y del acceso al empleo decente, Ley MYPE.
- Decreto Supremo N° 013-2013-PRODUCE - Texto Único Ordenado de la Ley de Impulso al Desarrollo Productivo y al Crecimiento Empresarial.
- Ley N° 30225 de contrataciones del Estado, modificada con decreto legislativo N° 1341 y Decreto Legislativo N° 1444.
- Reglamento de la Ley N° 30225, aprobado mediante Decreto Supremo N° 344-2018-EF y Modificado mediante Decreto Supremo N° 377-2019-EF, Decreto Supremo N° 162-2021-EF.
- Texto Único Ordenado de la Ley N° 30225, Ley de Contrataciones del Estado. Aprobado mediante Decreto Supremo N° 082-2019-E
- Directivas del OSCE.
- Decreto Supremo N° 011-79-VC.

Las referidas normas incluyen sus respectivas modificaciones, de ser el caso.



CAPÍTULO II DEL PROCEDIMIENTO DE SELECCIÓN

2.1. CALENDARIO DEL PROCEDIMIENTO DE SELECCIÓN

Según el cronograma de la ficha de selección de la convocatoria publicada en el SEACE.

Importante

De conformidad con la vigesimosegunda Disposición Complementaria Final del Reglamento, en caso la Entidad (Ministerios y sus organismos públicos, programas o proyectos adscritos) haya difundido el requerimiento a través del SEACE siguiendo el procedimiento establecido en dicha disposición, no procede formular consultas u observaciones al requerimiento.

2.2. CONTENIDO DE LAS OFERTAS

La oferta contendrá, además de un índice de documentos⁶, la siguiente documentación:

2.2.1. Documentación de presentación obligatoria

2.2.1.1. Documentos para la admisión de la oferta

- Declaración jurada de datos del postor. (**Anexo N° 1**)
- Documento que acredite la representación de quien suscribe la oferta.

En caso de persona jurídica, copia del certificado de vigencia de poder del representante legal, apoderado o mandatario designado para tal efecto.

En caso de persona natural, copia del documento nacional de identidad o documento análogo, o del certificado de vigencia de poder otorgado por persona natural, del apoderado o mandatario, según corresponda.

En el caso de consorcios, este documento debe ser presentado por cada uno de los integrantes del consorcio que suscriba la promesa de consorcio, según corresponda.

Advertencia

De acuerdo con el artículo 4 del Decreto Legislativo N° 1246, las Entidades están prohibidas de exigir a los administrados o usuarios la información que puedan obtener directamente mediante la interoperabilidad a que se refieren los artículos 2 y 3 de dicho Decreto Legislativo. En esa medida, si la Entidad es usuaria de la Plataforma de Interoperabilidad del Estado – PIDE⁷ y siempre que el servicio web se encuentre activo en el Catálogo de Servicios de dicha plataforma, no corresponderá exigir el certificado de vigencia de poder y/o documento nacional de identidad.

- Declaración jurada de acuerdo con el literal b) del artículo 52 del Reglamento. (**Anexo N° 2**)

⁶ La omisión del índice no determina la no admisión de la oferta.

⁷ Para mayor información de las Entidades usuarias y del Catálogo de Servicios de la Plataforma de Interoperabilidad del Estado – PIDE ingresar al siguiente enlace <https://www.gobiernodigital.gob.pe/interoperabilidad/>



- d) Declaración jurada de cumplimiento del Expediente Técnico, según el numeral 3.1 del Capítulo III de la presente sección. **(Anexo N° 3)**
- e) Declaración jurada de plazo de ejecución de la obra. **(Anexo N° 4)**
- f) Promesa de consorcio con firmas legalizadas, de ser el caso, en la que se consigne los integrantes, el representante común, el domicilio común y las obligaciones a las que se compromete cada uno de los integrantes del consorcio así como el porcentaje equivalente a dichas obligaciones. **(Anexo N° 5)**
- g) El precio de la oferta en SOLES y:
 - ✓ El desagregado de partidas, cuando el procedimiento se haya convocado a suma alzada.
 - ✓ Los precios unitarios, considerando las partidas según lo previsto en el último párrafo del literal b) del artículo 35 del Reglamento.

Asimismo, la oferta incluye el monto de la prestación accesorio, cuando corresponda. **(Anexo N° 6)**

El precio total de la oferta y los subtotales que lo componen deben ser expresados con dos (2) decimales. Los precios unitarios pueden ser expresados con más de dos (2) decimales.

Importante

- *El comité de selección no puede incorporar documentos adicionales para la admisión de la oferta a los establecidos en este acápite.*
- *El análisis de precios unitarios y el detalle de los gastos generales fijos y variables de la oferta se presentan para el perfeccionamiento del contrato.*
- *El comité de selección declara no admitidas las ofertas que no se encuentren dentro de los límites del valor referencial previstos en el numeral 28.2 del artículo 28 de la Ley. Asimismo, verifica la presentación de los documentos requeridos. De no cumplir con lo requerido, la oferta se considera no admitida.*

2.2.1.2. Documentos para acreditar los requisitos de calificación

Incorporar en la oferta los documentos que acreditan los “**Requisitos de Calificación**” que se detallan en el numeral 3.2 del Capítulo III de la presente sección de las bases.

2.3. REQUISITOS PARA PERFECCIONAR EL CONTRATO

El postor ganador de la buena pro debe presentar los siguientes documentos para perfeccionar el contrato:

- a) Garantía de fiel cumplimiento del contrato.
- b) Garantía de fiel cumplimiento por prestaciones accesorias, de ser el caso.
- c) Contrato de consorcio con firmas legalizadas ante Notario de cada uno de los integrantes, de ser el caso.
- d) Código de cuenta interbancaria (CCI) o, en el caso de proveedores no domiciliados, el número de su cuenta bancaria y la entidad bancaria en el exterior.
- e) Copia de la vigencia del poder del representante legal de la empresa que acredite que cuenta con facultades para perfeccionar el contrato, cuando corresponda.
- f) Copia de DNI del postor en caso de persona natural, o de su representante legal en caso de persona jurídica.



Advertencia

De acuerdo con el artículo 4 del Decreto Legislativo N° 1246, las Entidades están prohibidas de exigir a los administrados o usuarios la información que puedan obtener directamente mediante la interoperabilidad a que se refieren los artículos 2 y 3 de dicho Decreto Legislativo. En esa medida, si la Entidad es usuaria de la Plataforma de Interoperabilidad del Estado – PIDE⁸ y siempre que el servicio web se encuentre activo en el Catálogo de Servicios de dicha plataforma, no corresponderá exigir los documentos previstos en los literales e) y f).

- g) Domicilio para efectos de la notificación durante la ejecución del contrato.
- h) Constancia de capacidad libre de contratación expedida por el RNP⁹.
- i) Programa de Ejecución de Obra (CPM) el cual presenta la ruta crítica y el calendario de avance de obra valorizado.
- j) Calendario de adquisición de materiales o insumos necesarios para la ejecución de obra, en concordancia con el calendario de avance de obra valorizado. Este calendario se actualiza con cada ampliación de plazo otorgada, en concordancia con el calendario de avance de obra valorizado vigente.
- k) Calendario de utilización de equipo, en caso la naturaleza de la contratación lo requiera.
- l) Memoria en la que se señalen las consideraciones que se han tomado en cuenta para la elaboración de los documentos indicados en los literales i), j) y k).
- m) Análisis de precios unitarios de las partidas y detalle de los gastos generales fijos y variables de la oferta, en caso de obras sujetas a precios unitarios¹⁰.
- n) Desagregado por partidas que dio origen a la oferta, en caso que el postor ganador haya aceptado la reducción de su oferta, en caso de obras a suma alzada.
- o) Copia de documentos que sustenten la propiedad, la posesión, el compromiso de compra venta o alquiler u otro documento que acredite la disponibilidad del requisito de calificación equipamiento estratégico. En el caso que el postor ganador sea un consorcio los documentos de acreditación de este requisito pueden estar a nombre del consorcio o de uno de sus integrantes.
- p) Copia de los diplomas que acrediten la formación académica requerida del plantel profesional clave, en caso que el grado o título profesional requerido no se encuentre publicado en el Registro Nacional de Grados Académicos y Títulos Profesionales a cargo de la de la Superintendencia Nacional de Educación Superior Universitaria – SUNEDU¹¹.
- q) Copia de (i) contratos y su respectiva conformidad o (ii) constancias o (iii) certificados o (iv) cualquier otra documentación que, de manera fehaciente demuestre la experiencia del personal que conforma el plantel profesional clave.

Importante

- *La Entidad debe aceptar las diferentes denominaciones utilizadas para acreditar la carrera profesional requerida, aun cuando no coincida literalmente con aquella prevista en los requisitos de calificación (por ejemplo Ingeniería Ambiental, Ingeniería en Gestión Ambiental, Ingeniería y Gestión Ambiental u otras denominaciones).*
- *Los documentos que acreditan la experiencia del personal deben incluir como mínimo los nombres y apellidos del profesional, el cargo desempeñado, el plazo de la prestación indicando el día, mes y año de inicio y culminación, el nombre de la Entidad u organización que emite el documento, la fecha de emisión y nombres y apellidos de quien suscribe el documento.*

⁸ Para mayor información de las Entidades usuarias y del Catálogo de Servicios de la Plataforma de Interoperabilidad del Estado – PIDE ingresar al siguiente enlace <https://www.gobiernodigital.gob.pe/interoperabilidad/>

⁹ Este requisito no aplica para procedimientos de contratación directa por la causal de carácter de secreto, secreto militar o por razones de orden interno.

¹⁰ La Entidad puede requerir este documento en caso de obras a suma alzada.

¹¹ <https://enlinea.sunedu.gob.pe/>



En caso estos documentos establezcan el plazo de la experiencia adquirida por el profesional en meses sin especificar los días la Entidad debe considerar el mes completo.

De presentarse experiencia ejecutada paralelamente (trasape), para el cómputo del tiempo de dicha experiencia sólo se considerará una vez el periodo traslapado. No obstante, de presentarse periodos traslapados en el residente de obra, no se considera ninguna de las experiencias acreditadas, salvo la ejecución de obras por paquete.

Se considerará aquella experiencia que no tenga una antigüedad mayor a veinticinco (25) años anteriores a la fecha de la presentación de ofertas.

Asimismo, la Entidad debe valorar de manera integral los documentos presentados para acreditar dicha experiencia. En tal sentido, aun cuando en los documentos presentados la denominación del cargo o puesto no coincida literalmente con aquella prevista en los requisitos de calificación, se deberá validar la experiencia si las actividades que realizó el profesional corresponden con la función propia del cargo o puesto requerido.

- *Cuando el postor ganador de la buena pro presenta como plantel profesional clave a profesionales que se encuentren prestando servicios como residente o supervisor en obras contratadas por la Entidad que no cuentan con recepción, procede otorgar plazo adicional para subsanar, conforme lo previsto en el literal a) del artículo 141 del Reglamento.*
- *En caso que el postor ganador de la buena pro sea un consorcio, las garantías que presente este para el perfeccionamiento del contrato, así como durante la ejecución contractual, de ser el caso, además de cumplir con las condiciones establecidas en el artículo 33 de la Ley y en el artículo 148 del Reglamento, deben consignar expresamente el nombre completo o la denominación o razón social de los integrantes del consorcio, en calidad de garantizados, de lo contrario no podrán ser aceptadas por las Entidades. No se cumple el requisito antes indicado si se consigna únicamente la denominación del consorcio, conforme lo dispuesto en la Directiva "Participación de Proveedores en Consorcio en las Contrataciones del Estado".*

Importante para la Entidad

En caso se determine que adicionalmente se puede considerar otro tipo de documentación a ser presentada para el perfeccionamiento del contrato, consignar el siguiente literal:

- r) La entidad otorgará al Residente el acceso al Cuaderno Digital de Obra – CDA; creándole su usuario; ante ello debe presentar una declaración jurada indicando los siguientes datos, al momento de la presentación de la documentación para la firma de contrato.

| DATOS PARA GENERAR USUARIO DEL CUADERNO DE OBRA DIGITAL – RESIDENTE DE OBRA | |
|---|---|
| NOMBRE Y APELLIDOS | : |
| DNI | : |
| CORREO ELECTRONICO | : |
| TELEFONO | : |

Importante

- *Corresponde a la Entidad verificar que las garantías presentadas por el postor ganador de la buena pro cumplan con los requisitos y condiciones necesarios para su aceptación y eventual ejecución, sin perjuicio de la determinación de las responsabilidades funcionales que correspondan.*
- *De conformidad con el Reglamento Consular del Perú aprobado mediante Decreto Supremo N° 076-2005-RE para que los documentos públicos y privados extendidos en el exterior*



tengan validez en el Perú, deben estar legalizados por los funcionarios consulares peruanos y refrendados por el Ministerio de Relaciones Exteriores del Perú, salvo que se trate de documentos públicos emitidos en países que formen parte del Convenio de la Apostilla, en cuyo caso bastará con que estos cuenten con la Apostilla de la Haya¹².

- *La Entidad no puede exigir documentación o información adicional a la consignada en el presente numeral para el perfeccionamiento del contrato.*

2.4. PERFECCIONAMIENTO DEL CONTRATO

El contrato se perfecciona con la suscripción del documento que lo contiene. Para dicho efecto el postor ganador de la buena pro, dentro del plazo previsto en el artículo 141 del Reglamento, debe presentar la documentación requerida en:

Lugar: Gobierno Regional de Piura – Sede Central Av. Fortunato Chirichigno s/n Urb. San Eduardo El Chipe-PIURA/PIURA/PIURA

Oficina: Tramite Documentario.

De no existir atención presencial: <https://tramites.regionpiura.gob.pe>

Horario: Desde 08:00 hasta 16:00 horas

2.5. ADELANTOS¹³

2.5.1. ADELANTO DIRECTO

“La Entidad otorgará UN adelanto directo por el 10% del monto del contrato original.

El contratista debe solicitar formalmente el ADELANTO DIRECTO dentro de los ocho (8) días siguientes a la suscripción del contrato, adjuntando a su solicitud la garantía por adelantos¹⁴ mediante carta fianza o póliza de caución y el comprobante de pago correspondiente. La Entidad debe entregar el monto solicitado dentro de los siete (7) días contados a partir del día siguiente de recibida la solicitud del contratista.

Vencido el plazo para solicitar el adelanto no procede la solicitud.

2.5.2. ADELANTO PARA MATERIALES O INSUMOS

“La Entidad otorgará adelantos para materiales o insumos por el 20% del monto del contrato original, conforme al calendario de adquisición de materiales o insumos presentado por el contratista.

La entrega de los adelantos se realizará en un plazo de 05 días calendario previos a la fecha prevista en el calendario de adquisición de materiales o insumos para cada adquisición, con la finalidad que EL CONTRATISTA pueda disponer de los materiales o insumos en la oportunidad prevista en el calendario de avance de obra valorizado. Para tal efecto, EL CONTRATISTA debe solicitar la entrega del adelanto en un plazo de 20 días calendario anteriores al inicio del plazo antes mencionado, adjuntando a su solicitud la garantía por adelantos¹⁵ mediante carta fianza o póliza de caución y el comprobante de pago respectivo”.

¹² Según lo previsto en la Opinión N° 009-2016/DTN.

¹³ Si la Entidad ha previsto la entrega de adelantos, debe prever el procedimiento para su entrega, conforme a lo previsto en los artículos 181 y 182 del Reglamento.

¹⁴ De conformidad con el artículo 153 del Reglamento, esta garantía debe ser emitida por idéntico monto y un plazo mínimo de vigencia de tres (3) meses, renovable por un plazo idéntico hasta la amortización total del adelanto otorgado. Cuando el plazo de ejecución contractual sea menor a tres (3) meses, las garantías pueden ser emitidas con una vigencia menor, siempre que cubra la fecha prevista para la amortización total del adelanto otorgado.

¹⁵ De conformidad con el artículo 153 del Reglamento, esta garantía debe ser emitida por idéntico monto y un plazo mínimo de vigencia de tres (3) meses, renovable por un plazo idéntico hasta la amortización total del adelanto otorgado. Cuando el plazo de ejecución contractual sea menor a tres (3) meses, las garantías pueden ser emitidas con una vigencia menor, siempre que cubra la fecha prevista para la amortización total del adelanto otorgado.



2.6. VALORIZACIONES

El periodo de valorización será MENSUAL.

Importante

Cuando el periodo de valorización establecido por la Entidad sea el mensual, el plazo del pago de la valorización se regirá por lo dispuesto en el numeral 194.6 del artículo 194 del Reglamento. En cambio, si la Entidad prevé un periodo de valorización distinto al mensual, se debe establecer los plazos y procedimiento aplicables para la valorización, teniendo en consideración lo dispuesto en el numeral 194.5 del referido artículo, así como el plazo para el pago de las valorizaciones.

2.7. PLAZO PARA EL PAGO DEL SALDO DE LA LIQUIDACIÓN DEL CONTRATO DE OBRA

La Entidad o el contratista, según corresponda, deben efectuar el pago del monto correspondiente al saldo de la liquidación del contrato de obra, en el plazo de 30 días calendario, computados desde el día siguiente del consentimiento de la liquidación. Para tal efecto, la parte que solicita el pago debe presentar el comprobante de pago respectivo.



CAPÍTULO III REQUERIMIENTO

3.1. EXPEDIENTE TÉCNICO E INFORMACIÓN COMPLEMENTARIA DEL EXPEDIENTE TÉCNICO

CAPÍTULO III REQUERIMIENTO

A) CONSIDERACIONES GENERALES:

a) DENOMINACION DE LA OBRA

El presente requerimiento tiene por objeto la contratación de una persona natural y/o jurídica para la ejecución de la obra pública denominada: "MEJORAMIENTO DEL SERVICIO DEPORTIVO DE PRACTICA RECREATIVA EN LOS DISTRITOS DE CASTILLA Y VEINTISEIS DE OCTUBRE DE LA PROVINCIA DE PIURA - DEPARTAMENTO DE PIURA"

b) FINALIDAD PÚBLICA

La finalidad pública del proyecto es de dotar espacios recreativos adecuados para la el esparcimiento de la población en 6 puntos diferentes de la ciudad para motivar e incentivar las actividades deportivas

c) BASE LEGAL

- Ley de Presupuesto del Sector Público para el Año Fiscal 2022 (Ley N° 31365)
- Ley de Equilibrio Financiero del Presupuesto del Sector Público del año fiscal 2022 (Ley N° 31366)
- Decreto Supremo N° 004-2019-JUS, que Aprueba el Texto Único Ordenado de la Ley 27444
- Ley del Procedimientos Administrativo.
- Ley N° 27806, Ley de Transparencia y de Acceso a la Información Pública.
- Decreto Supremo N° 008-2008-TR, Reglamento de la Ley MYPE.
- Competitividad, Formalización y Desarrollo de la Micro y Pequeña Empresa y del acceso al empleo decente, Ley MYPE.
- Decreto Supremo N° 013-2013-PRODUCE - Texto Único Ordenado de la Ley de Impulso al Desarrollo Productivo y al Crecimiento Empresarial.
- Ley N° 30225 de contrataciones del Estado, modificada con decreto legislativo N° 1341 y Decreto Legislativo N° 1444.
- Reglamento de la Ley N° 30225, aprobado mediante Decreto Supremo N° 344-2018-EF y Modificado mediante Decreto Supremo N° 377-2019-EF, Decreto Supremo N° 162-2021-EF.
- Texto Único Ordenado de la Ley N° 30225, Ley de Contrataciones del Estado. Aprobado mediante Decreto Supremo N° 082-2019-EF.
- Manual de Carreteras Especificaciones Técnicas Generales para construcción R.D. N°22-2013-MTC/14.
- Decreto Supremo N° 008-2008-TR, Reglamento de la Ley MYPE.
- Competitividad, Formalización y Desarrollo de la Micro y Pequeña Empresa y del acceso al empleo decente, Ley MYPE.
- Decreto Supremo N° 013-2013-PRODUCE
- Código Civil.
- Directivas del OSCE.
- RM N°1275-2021-MINSA
- Directiva Administrativa N°321-MINSA/DGIESP-2021
- Decreto Supremo N° 011-79-VC.





"MEJORAMIENTO DEL SERVICIO DEPORTIVO DE PRACTICA RECREATIVA EN LOS
DISTRITOS DE CASTILLA Y VEINTISEIS DE OCTUBRE DE LA PROVINCIA DE PIURA -
DEPARTAMENTO DE PIURA"

3822

MEMORIA DESCRIPTIVA ARQUITECTURA

1. GENERALIDADES

La presente memoria descriptiva corresponde al Expediente Técnico de
"MEJORAMIENTO DEL SERVICIO RECREATIVO DE PRACTICA DEPORTIVA EN
LOS DISTRITOS DE CASTILLA Y 26 DE OCTUBRE, PROVINCIA DE PIURA,
DEPARTAMENTO DE PIURA" CON CÓDIGO ÚNICO DE INVERSIÓN N°2466055,
el cual ha sido desarrollado teniendo en cuenta las normas vigentes, relacionadas
a infraestructura deportiva.

2. LOCALIZACION GEOGRAFICA

Área de Estudio /Área de Influencia A.- Ubicación

El área de estudio del proyecto se encuentra en los distritos de Castilla, y Veintiseis
de Octubre el Proyecto se Ubica en los Asentamientos Humanos pertenecientes a
los Distritos de Castilla y 26 de Octubre.

Los Servicios deportivos, materia de intervención, se encuentra ubicado en:

DEPARTAMENTO : Piura

PROVINCIA : Piura

DISTRITO : Castilla y Veintiseis de Octubre.

Haroldo Escobedo Reyna
ING. MECANICO/ELECTRICISTA
CIP. 64756

Ubicación Geográfica del Departamento de Piura en el Mapa del Perú

Jose Alfonso Chillon Munoz
INGENIERO MECANICO/ELECTRICISTA
CIP. N° 73561

GRÁFICO N° 1

GRÁFICO N° 2

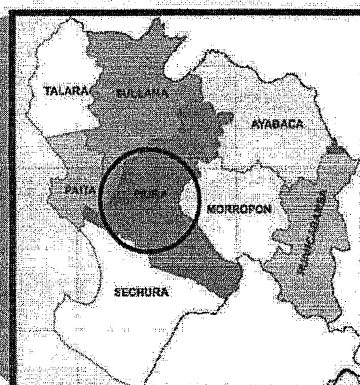
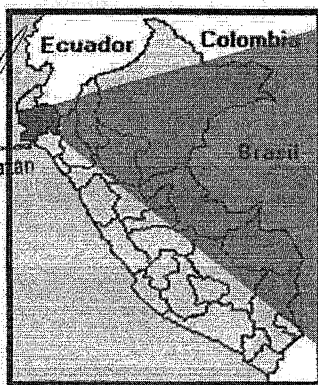

Ing. Cesar A. Gonzales Batán

Luis A. Peña Vice
INGENIERO CIVIL
CIP N° 87261

MEMORIA DESCRIPTIVA GENERAL

12924 DELVIS J. BRAVO
CAP. ARQUITECTO

CARLOS DORADO
ARQUITECTO
CIP N° 13395

Aldo Jimmy Campos Silva
INGENIERO CIVIL
REG. CIP. N° 264374



3821

"MEJORAMIENTO DEL SERVICIO DEPORTIVO DE PRACTICA RECREATIVA EN LOS DISTRITOS DE CASTILLA Y VEINTISEIS DE OCTUBRE DE LA PROVINCIA DE PIURA - DEPARTAMENTO DE PIURA"

Localización del área de estudio del proyecto

| N° | Departamento | Provincia | Distrito | Localidad/Centro poblado | Ubigeo |
|----|--------------|-----------|-----------------------|--------------------------|--------|
| 1 | Piura | Piura | Castilla | A.H. Los Almendros | 200104 |
| 2 | Piura | Piura | Castilla | Urb. San Antonio | 200104 |
| 3 | Piura | Piura | Castilla | Urb. Villa California | 200114 |
| 4 | Piura | Piura | Castilla | A.H. Virgen de la Paz | 200104 |
| 5 | Piura | Piura | Veintiséis de Octubre | A.H. Nueva Esperanza | 200115 |
| 6 | Piura | Piura | Veintiséis de Octubre | A.H. 31 de Enero | 200115 |

3. JUSTIFICACIÓN

Debido al constante crecimiento de la población, asimismo a los altos índices de delincuencia y pandillaje, es necesario brindar a la población, zonas de esparcimiento para la práctica deportiva mediante una propuesta que responda mínimamente a las necesidades para la adecuada práctica del deporte en los distritos de Castilla y Veintiséis de Octubre, logrando:

- Usar eficientemente las áreas recreativas, destinadas para servicios públicos.
- Mayor estímulo de la población hacia las prácticas deportivas y recreativas como parte de su desarrollo integral.
- Mejora de las relaciones interpersonales entre los residentes de los A.H a intervenir.

4. FINALIDAD PUBLICA

La finalidad publica del proyecto es de dotar espacios recreativos adecuados para la el esparcimiento de la población en 6 puntos diferentes de la ciudad para motivar e incentivar las actividades deportivas.

Aldo Jemmy Campos Silva
INGENIERO CIVIL
REG. CIP. N° 284374

Ing. Cesar A. Gonzales Bazan
Reg. CIP 98901

CARLOS TORO QUIROZ
ARQUITECTO
CIP N° 13385

José Luis Córdova Muñoz
INGENIERO MECÁNICO ELECTRICISTA
CIP N° 70671

Haroldo Escobedo Reyna
ING. MECÁNICO ELECTRICISTA
CIP 84756

MEMORIA DESCRIPTIVA GENERAL

129241 DELVIS J. BRAVO CORONEL
CAP. ARQUITECTO

Luis A. Peña Vice
INGENIERO CIVIL
CIP N° 87281



3820



"MEJORAMIENTO DEL SERVICIO DEPORTIVO DE PRACTICA RECREATIVA EN LOS DISTRITOS DE CASTILLA Y VEINTISEIS DE OCTUBRE DE LA PROVINCIA DE PIURA - DEPARTAMENTO DE PIURA"

5. DIAGNOSTICO SITUACIÓN ACTUAL

A.H. LOS ALMENDROS – CASTILLA

Ubicación:

El área de Recreación se encuentra ubicado en la Calle Las Fresas, Mz. W – Lote 2 del Asentamiento Humano Los Almendros del Distrito de Castilla – Piura, con registrado en la SUNARP con Partida Registral N° P15012710.



Baroldo Escobedo Reyna
ING. MECÁNICO-ELECTRICISTA
CIP. 84756

Descripción:

La zona de recreación existente consta de una losa de concreto, con dos arcos metálicos sin malla. No cuenta con cerco perimétrico, graderías, servicios higiénicos, juegos para niños. Además, no cuenta con veredas de acceso.



Imagen 4.1:
Se puede apreciar que la zona de recreación se encuentra sin cerco perimétrico para limitar el área. Además, se observa la losa deportiva en mal estado con dos arcos metálicos completamente oxidados sin malla.

Imagen 4.2:
Se muestra la losa de concreto existente, el cual se encuentra en malas condiciones de conservación, presenta fisuras y grietas en todos los paños de la losa.

Ing. Cesar A. Gonzales Bazán
MEMORIA DESCRIPTIVA GENERAL
Reg. U.P. 93991

12924 DELVIS I. BRAVO CORONEL
CAP. ARQUITECTO

Luis A. Peña Vice
INGENIERO CIVIL
CIP N° 87261

CARLOS CORDO QUIROZ
ARQUITECTO
N° 13365

Alto Jimmy Campos Silva
INGENIERO CIVIL
REG. CIP. N° 14427



"MEJORAMIENTO DEL SERVICIO DEPORTIVO DE PRÁCTICA RECREATIVA EN LOS DISTRITOS DE CASTILLA Y VEINTISEIS DE OCTUBRE DE LA PROVINCIA DE PIURA - DEPARTAMENTO DE PIURA"

3819

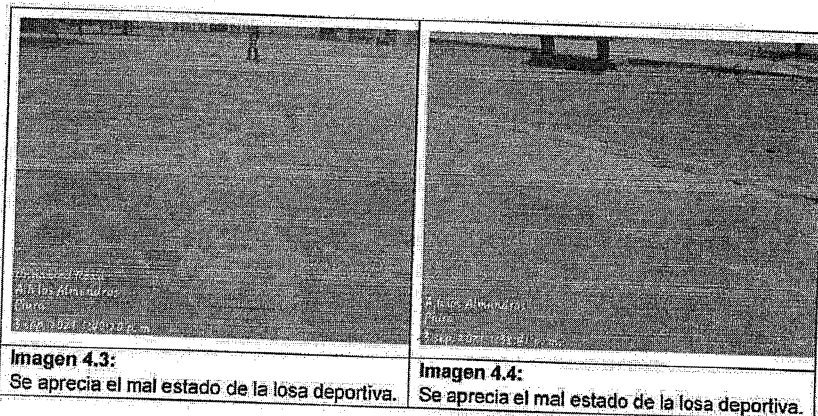

URB. SAN ANTONIO – CASTILLA

Ubicación:

El área de Recreación se encuentra ubicado en el Jirón 04, Mz. G – Lote 04 del Asentamiento Humano San Antonio del Distrito de Castilla – Piura, con registrado en la SUNARP con Partida Registral N° 11178182.

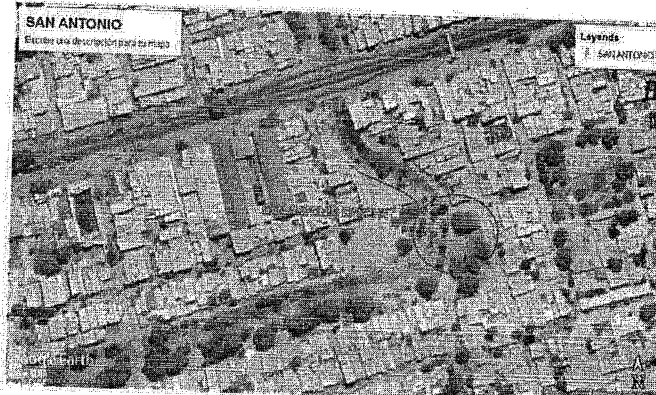

Haroldo Enciso
ING. MECÁNICO ELECTRICISTA
CIP: 84766

Jose Alfonso Chion Muñoz
INGENIERO MECÁNICO ELECTRICISTA
CIP: N° 79551

Descripción:

La zona de recreación existente consta de una losa de concreto, con dos arcos metálicos sin malla. No cuenta con cerco perimétrico, graderías, servicios higiénicos, juegos para niños. Además, no cuenta con veredas de acceso.

Ing. Cesar A. Gonzales Bazan
CIP 98901

MEMORIA DESCRIPTIVA GENERAL

KARLOS CORA DÍAZ
ARQUITECTO
CIP N° 18385

Abdo Jimmy Campos Silva
INGENIERO CIVIL
REG. CIP. N° 264374

12924 DELVIS J. BRAVO CORONEL
CAP/ARQUITECTO

Luis A. Peña Vice
INGENIERO CIVIL
CIP N° 87261



3818



"MEJORAMIENTO DEL SERVICIO DEPORTIVO DE PRACTICA RECREATIVA EN LOS DISTRITOS DE CASTILLA Y VEINTISEIS DE OCTUBRE DE LA PROVINCIA DE PIURA - DEPARTAMENTO DE PIURA"

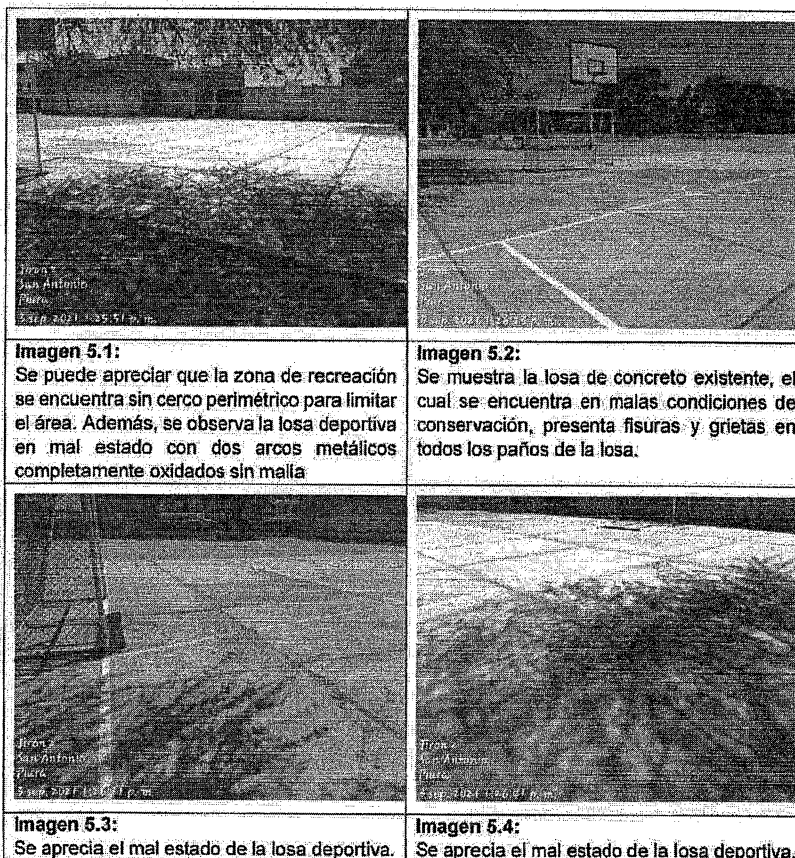

URB. VILLA CALIFORNIA – CASTILLA

Ubicación:

El área de Recreación se encuentra ubicado en la Av. Grau -1800, Recreación N°01 del Asentamiento Humano Villa California del Distrito Castilla – Piura, con registrado en la SUNARP con Partida Registral N° 11111198.

Haroldo Escobedo Reyna
ING. MECÁNICO ELECTRICISTA
CIP. 34756

Ing. Cesar A. Gonzales Bazan
Reg. CIP 98901

José Alfonso Chlón Muñoz
INGENIERO MECÁNICO ELECTRICISTA
N° 79651

CARLOS CORO BUAZ
ARQUITECTO
CIP N° 13749

Luis A. Peña Vice
INGENIERO CIVIL
CIP N° 87261

MEMORIA DESCRIPTIVA GENERAL

12924 DELVIS J. BRAVO CORONEL
CAP ARQUITECTO

Aldo Jimmy Campos Silva
INGENIERO CIVIL
REG. CIP. N° 264374

5



3817



MEJORAMIENTO DEL SERVICIO DEPORTIVO DE PRACTICA RECREATIVA EN LOS
DISTRITOS DE CASTILLA Y VEINTISEIS DE OCTUBRE DE LA PROVINCIA DE PIURA -
DEPARTAMENTO DE PIURA

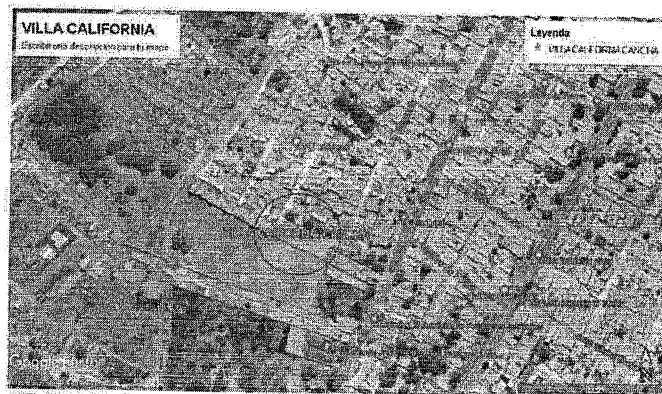

Descripción:

La zona de recreación existente no tiene losa de concreto se encuentra a nivel de terreno natural, lleno de espinas y pequeñas plantaciones, donde sólo existen dos arcos metálicos en mal estado completamente oxidados, con las mallas rotas y oxidadas, no cuenta con cerco perimétrico, graderías, servicios higiénicos, juegos para niños. Además, no cuenta con veredas de acceso.



Imagen 11.1:

Se puede apreciar que la zona de recreación se encuentra sin cerco perimétrico para limitar el área.

Imagen 11.2:

El terreno se encuentra a nivel natural, con arcos metálicos en mal estado.

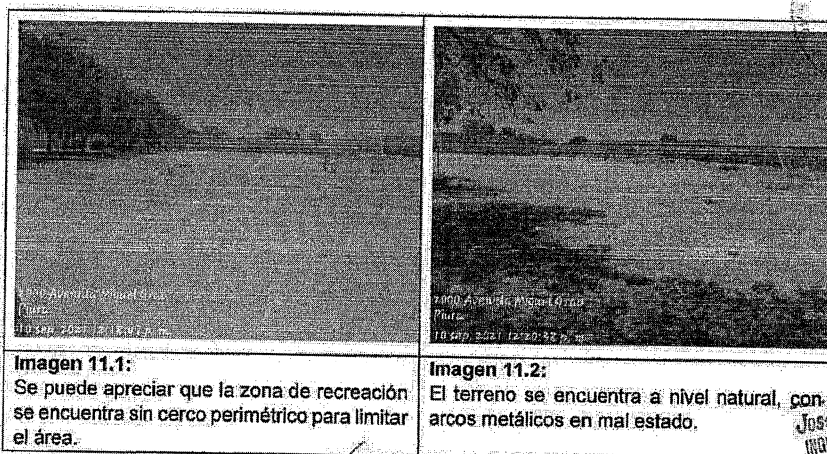
Haroldo Escobedo Reyna
ING. MECÁNICO ELECTRICISTA
CIP. 84756

Ing. Cesar A. Gonzales Bazar
88901

CARLOS CORDO OMBROZ
ARQUITECTO
CIP. N° 12345

Luis A. Peña Vill
INGENIERO CIVIL
CIP. N° 87261

MEMORIA DESCRIPTIVA GENERAL

12924 DELVIS I. BRAVO CORONEL
CAP. ARQUITECTO

Alfonso Romy Campos Silva
INGENIERO CIVIL
REG. CIP. N° 264374

6



3816



"MEJORAMIENTO DEL SERVICIO DEPORTIVO DE PRACTICA RECREATIVA EN LOS DISTRITOS DE CASTILLA Y VEINTISEIS DE OCTUBRE DE LA PROVINCIA DE PIURA - DEPARTAMENTO DE PIURA"



Imagen 11.3:
Se aprecia el terreno natural con presencia de pequeñas plantaciones



Imagen 11.4:
Se aprecia el terreno natural. No existe losa deportiva.

A.H. VIRGEN DE LA PAZ – CASTILLA

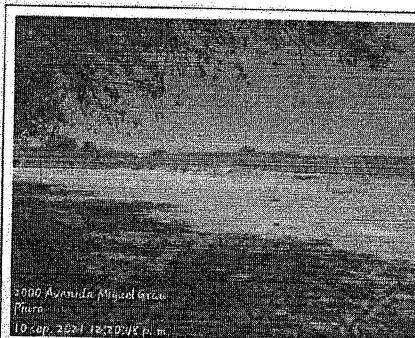
Ubicación:

El área de Recreación se encuentra ubicado en la Calle Virgen del Carmen, Mz. D – Lote 01 del Asentamiento Humano Virgen de la Paz del Distrito Castilla – Piura, con registrado en la SUNARP con Partida Registral N° P15013371.

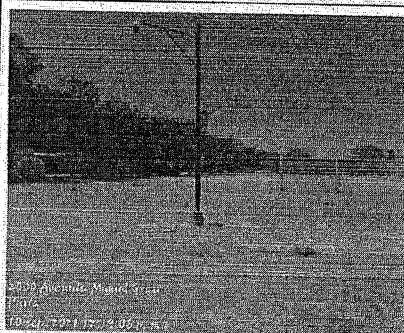

Haroldo Escobedo Reyna
ING. MECÁNICO ELECTRICISTA
CIP. 84756

José Alfonso Quilón Muñoz
INGENIERO MECÁNICO ELECTRICISTA
CIP. N° 29581

Descripción:

Ing. Cesar A. Gonzales Bazan
Reg. CIP 48901

La zona de recreación existente no tiene losa de concreto se encuentra a nivel de terreno natural de forma triangular. Existen dos arcos de madera, no cuenta con cerco perimétrico, graderías, servicios higiénicos, juegos para niños. Además, no cuenta con veredas de acceso.

MEMORIA DESCRIPTIVA GENERAL

129241 DELVIS J. BRAVO CORONEL
CAP. ARQUITECTO

Luis A. Peña Vice
INGENIERO CIVIL
CIP N° 87261



Aldo Jimmy Campos Silva
INGENIERO CIVIL
CIP. N° 206072



"MEJORAMIENTO DEL SERVICIO DEPORTIVO DE PRACTICA RECREATIVA EN LOS
DISTRITOS DE CASTILLA Y VEINTISEIS DE OCTUBRE DE LA PROVINCIA DE PIURA"
DEPARTAMENTO DE PIURA"

3815



Imagen 8.1:
Se puede apreciar que la zona de recreación se encuentra sin cerco perimétrico para limitar el área.



Imagen 8.2:
El terreno se encuentra a nivel natural, con arcos de madera.

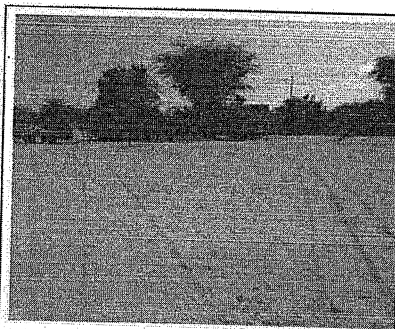

Imagen 8.3:
Se aprecia el terreno natural con presencia de maleza y arboles

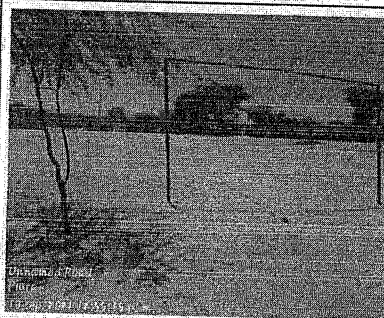

Imagen 8.4:
Se aprecia el terreno natural. No existe losa deportiva.

A.H. NUEVA ESPERANZA – VEINTISEIS DE OCTUBRE

Ubicación:

El área de Recreación se encuentra ubicado en la Calle 9 de Octubre, Mz. B'8 – Lote 01 del Asentamiento Humano Nueva Esperanza del Distrito Veintiséis de Octubre – Piura, con registrado en la SUNARP con Partida Registral N° P15011274.

Haroldo Escobedo Reyna
ING. MECÁNICO ELECTRICISTA
CIP. 84756

Ing. Cesar A. Gonzales Bazar
Reg. CIP 98901

Carlos Coro Bujadz
ARQUITECTO
P. N° 13744

MEMORIA DESCRIPTIVA GENERAL

129241 DELVIS I. BRAVO COR.
CAP. ARQUITECTO

Luis A. Peña Vice
INGENIERO CIVIL
CIP N° 87261

Alan Jimmy Campos Silva
INGENIERO CIVIL
REG. CIP. N° 264374



3814



"MEJORAMIENTO DEL SERVICIO DEPORTIVO DE PRACTICA RECREATIVA EN LOS
DISTRITOS DE CASTILLA Y VEINTISEIS DE OCTUBRE DE LA PROVINCIA DE PIURA -
DEPARTAMENTO DE PIURA"

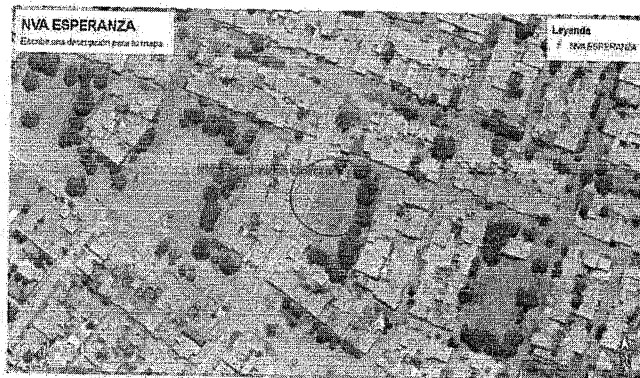

Descripción:

La zona de recreación existente no tiene losa de concreto se encuentra a nivel de terreno natural. Existen dos arcos metálicos en mal estado, no cuenta con cerco perimétrico, graderías, servicios higiénicos, juegos para niños. Además, no cuenta con veredas de acceso.



Imagen 10.1:

Se puede apreciar que la zona de recreación se encuentra sin cerco perimétrico para limitar el área.

Imagen 10.2:

Se aprecia el terreno natural con arcos metálicos en mal estado.

Haroldo Escobedo Reyna
ING. MECÁNICO ELECTRICISTA
CIP. 24756

Ing. Cesar A. Gonzales Bazan
CIP 98901



Luis A. Peña Vice
INGENIERO CIVIL
CIP N° 87261

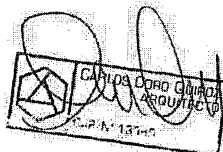

Aldo Jimmy Campos Silva
INGENIERO CIVIL
REG. CIP. N° 264374

MEMORIA DESCRIPTIVA GENERAL

9

12924 / **DELVIS J. BRAVO CORONEL**
CAP / ARQUITECTO



3813



"MEJORAMIENTO DEL SERVICIO DEPORTIVO DE PRACTICA RECREATIVA EN LOS
DISTRITOS DE CASTILLA Y VEINTISEIS DE OCTUBRE DE LA PROVINCIA DE PIURA -
DEPARTAMENTO DE PIURA"



Imagen 10.3:
Se aprecia el terreno natural con presencia de maleza, arboles y utilizado como acopio de material de construcción.



Imagen 10.4:
Se aprecia el terreno natural. No existe losa deportiva.

A.H. 31 DE ENERO – VEINTISEIS DE OCTUBRE

Ubicación:

El área de Recreación se encuentra ubicado en la Calle Las Amapolas, Mz. N – Lote 03 del Asentamiento Humano 31 de Enero del distrito de Veintiséis de Octubre – Piura, con registrado en la SUNARP con Partida Registral N° P11082861.

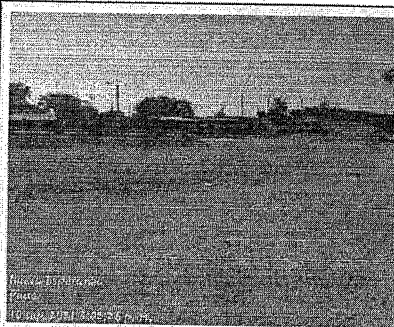

Haroldo Escobedo Reyna
ING. MECÁNICO ELECTRICISTA
CIP. 84756

Ing. Cesar A. Gonzales Baz
Reg CIP 98901

Alfonso Chulón Muñoz
INGENIERO MECÁNICO ELECTRICISTA
CIP N° 73561

Descripción:

La zona de recreación existente consta de una losa de concreto, con dos arcos metálicos sin malla. No cuenta con cerco perimétrico, graderías, servicios higiénicos, juegos para niños. Además, no cuenta con veredas de acceso.



Enis A. Peña Vice
INGENIERO CIVIL

MEMORIA DESCRIPTIVA GENERAL

12924 DELVIS J. BRAVO CORONADO
CAP|ARQUITECTO

CARLOS DORA GUINZOS
INGENIERO CIVIL
REG. CIP. N° 12544

Aldo Jimmy Vargas Silva
INGENIERO CIVIL
REG. CIP. N° 264374

3812



"MEJORAMIENTO DEL SERVICIO DEPORTIVO DE PRACTICA RECREATIVA EN LOS DISTRITOS DE CASTILLA Y VEINTISEIS DE OCTUBRE DE LA PROVINCIA DE PIURA - DEPARTAMENTO DE PIURA"



Imagen 9.1:
Se puede apreciar que la zona de recreación se encuentra sin cerco perimétrico para limitar el área. Además, se observa la losa deportiva en mal estado con dos arcos metálicos completamente oxidados con malla rota.



Imagen 9.2:
Se muestra la losa de concreto existente, el cual se encuentra en malas condiciones de conservación, presenta fisuras y grietas en todos los paños de la losa.

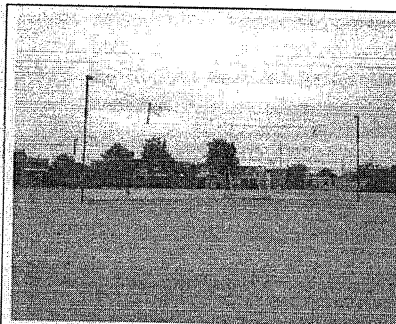

Imagen 9.3:
Se aprecia el mal estado de la losa deportiva.



Imagen 9.4:
Se aprecia el mal estado de la losa deportiva.

6. DESCRIPCION DEL PROYECTO

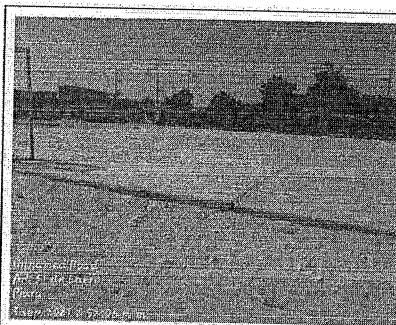
La Propuesta Arquitectónica planteada responde estrechamente a la problemática detectada en el trabajo de campo efectuado por el equipo de formulación, asimismo la información recabada de la población a través del Taller de Involucrados y aplicación de encuestas.

Haroldo Escobedo Reyna
ING. MECÁNICO/ELECTRICISTA
CIP N° 1756

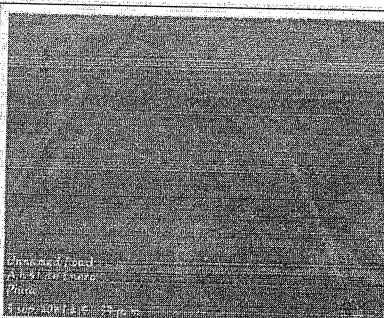
El proyecto está orientado en el mejoramiento de los servicios de recreación activa, por lo cual la propuesta responde a dar las condiciones adecuadas para la práctica deportiva de fútbol o fútbol sala, el cual, es el deporte de mayor demanda de la población.

Luis A. Peña Vice
INGENIERO CIVIL
CIP N° 87261

MEMORIA DESCRIPTIVA GENERAL

Ing. Cesar A. Gonzales Bazan
Rev. CIP 98901



12924 DELVIS J. BRAVO CORONEL
CAP. ARQUITECTO

Alfonso Chiriqui Alfaro
INGENIERO CIVIL
REG. CIP N° 264374



3811



"MEJORAMIENTO DEL SERVICIO DEPORTIVO DE PRACTICA RECREATIVA EN LOS DISTRITOS DE CASTILLA Y VEINTISEIS DE OCTUBRE DE LA PROVINCIA DE PIURA - DEPARTAMENTO DE PIURA"

Teniendo en cuenta la normatividad existente respecto a espacios deportivos pertenecientes al sector educación (RVM N° 084-2019-MINEDU – página 46) y a las Normas NIDE, se ha planteado los campos deportivos que cumplan con las medidas reglamentarias.

7. PLANTEAMIENTO ARQUITECTONICO

Las plataformas deportivas, se han tenido en cuenta la dirección del sol para una adecuada implantación del área de juego dentro de los terrenos a intervenir.

PLANTA GENERAL

La planta de distribución comprende básicamente: El Campo Deportivo con medidas reglamentarias para un fútbol sala; graderías para espectadores con cobertura, Servicios Higiénicos, cerco perimétrico de la plataforma deportiva, área de juegos para niños.

La propuesta cumple con las normas del RNE (A.100 – Recreación y Deportes, A.120 – Accesibilidad para personas con discapacidad).

Asimismo, como la propuesta está enfocada en el mejoramiento de la práctica deportiva de fútbol sala, se ha planteado el campo deportivo con Revestimiento de Gras Sintético, debido a que esta disciplina es el que más acogida tiene.

La plataforma deportiva se ha desarrollado en un nivel, conforme a los requerimientos mínimos de programación arquitectónica de acuerdo con las Normas Técnicas para infraestructura de este tipo.

Al interior de la plataforma deportiva se plantea un campo deportivo con revestimiento de gras sintético con diferenciación de colores para el marcado de las áreas de juego.

ELEVACION FRONTAL:

El lenguaje arquitectónico que se plantea es un recinto deportivo abierto, con cobertura en el área de las graderías para protección solar, además se plantea un cerco perimétrico transparente (metálico), con el fin de integrar las actividades con el exterior, el pórtico se plantea un acceso que jerarquiza el ingreso al recinto deportivo.

8. CARACTERISTICAS DEL PROYECTO Y/O CONSTRUCCION

PISOS

- Se colocará pisos de cemento frotachado y bruñado en las graderías a construir y porcelanato de 60x60cm en servicios higiénicos.

Haroldo Escobedo Reyna
ING. MECÁNICO ELECTRICISTA
CIP. 84766

Luis A. Peña Vice
INGENIERO CIVIL
CIP N° 87261

MEMORIA DESCRIPTIVA GENERAL

129224 DELVIS J. BRAVO COR
CAP. ARQUITECTO

CARLOS CORO GUINOA
ARQUITECTO
CIP N° 13385

Ing. Cesar A. Gonzales Bazan
Reg. CIP 98901

Alfonso Chillon Muñoz
INGENIERO MECÁNICO ELECTRICISTA
CIP. N° 78331

Alfonso Chillon Muñoz
INGENIERO CIVIL
REG. CIP N° 254374



"MEJORAMIENTO DEL SERVICIO DEPORTIVO DE PRACTICA RECREATIVA EN LOS
DISTRITOS DE CASTILLA Y VEINTISEIS DE OCTUBRE DE LA PROVINCIA DE PIURA -
DEPARTAMENTO DE PIURA"

3810

- El campo deportivo será de Grass sintético con líneas de marcación en color diferenciado.
- Veredas y losas de concreto $f'c=175 \text{ kg/cm}^2$.
- Sardineles de concreto simple y armado $f'c=175 \text{ kg/cm}^2$.
- Rellenos de juntas con arena, asfalto, teknoport.
- Rampas de concreto de 175 kg/cm^2 .

ZÓCALOS

- Llevará zócalos cerámicos de $60 \times 60 \text{ cm}$ en áreas de servicios higiénicos y ambientes complementarios.

COBERTURA

- En las graderías, llevará una cobertura de plancha termoacústica con estructura metálica.

CARPINTERÍA DE MADERA

- Todas las puertas de cubículos de inodoro y duchas serán de madera contraplacadas y pintadas con barniz marino.

CARPINTERÍA METÁLICA

- Todas las puertas y ventanas exteriores serán metálicas.
- Todas las ventanas llevarán protectores de seguridad según diseño indicado en planos.
- Baranda y pasamanos metálicos pintados con anticorrosivo y esmalte.
- El Cerco perimétrico es de estructura metálica en el borde del terreno intervenir, según planos.

Jose Alvaro Muñoz
INGENIERO MECÁNICO ELECTRICISTA
CIP N° 73551

CERRAJERÍA Y CERRADURAS

- Bisagras en las puertas de madera.
- Cerraduras y cerrojos

PINTURA

- La Infraestructura deportiva se pintará en su totalidad tanto al interior como al exterior. Las paredes y cielos rasos con látex, el cerco perimétrico su sobrecimiento de altura variable pintado tanto al interior como el exterior.

Haroldo Escobedo Reyna
Ing. Mecánico Electricista
CIP 3475

MEMORIA DESCRIPTIVA GENERAL

Billy Gustavo Diaz Llointop
ING. CIVIL
REG. CIP. 25356

12924 DELVIS J. BRAVO CORONEL
CAP. ARQUITECTO

Ing. Cesar A. Gonzales Bazan
Reg. CIP 98901



3809



"MEJORAMIENTO DEL SERVICIO DEPORTIVO DE PRACTICA RECREATIVA EN LOS
DISTRITOS DE CASTILLA Y VEINTISEIS DE OCTUBRE DE LA PROVINCIA DE PIURA."
DEPARTAMENTO DE PIURA"

- La carpintería de madera con barniz marino, y la carpintería metálica con anticorrosivo y esmalte.

OBRAS EXTERIORES

- Las veredas que fueron demolidas serian reemplazadas por nuevas veredas así también se plantea nuevas veredas de protección en torno a los bloques nuevos conforme el plano del proyecto integral.
- El cerco perimétrico en los paños necesarios, tendrán un sobrecimiento de altura variable.
- El tanque elevado y Cisterna será de PVC, con sistema de impulsión.

9. VALOR REFERENCIAL

| COMPONENTES DE LOS GASTOS GENERALES | MONEDA NACIONAL | |
|---|---------------------|---------------|
| | S/. | % |
| 1. SUB PRESUPUESTOS | | |
| 1.1. A.H. LOS ALMENDROS | 998,995.97 | |
| 1.2. URB. SAN ANTONIO | 1,025,810.15 | |
| 1.3. URB. VILLA CALIFORNIA | 1,033,513.45 | |
| 1.4. A.H. VIRGEN DE LA PAZ | 1,167,091.40 | |
| 1.5. A.H. NUEVA ESPERANZA | 1,013,287.61 | |
| 1.6. A.H. 31 DE ENERO | 1,107,158.93 | |
| A. COSTO DIRECTO | 6,349,655.51 | |
| B. GASTOS GENERALES | 634,965.55 | 10.00% |
| C. UTILIDAD | 634,965.55 | 10.00% |
| D. PRESUPUESTO IMPLEMENTACIÓN DE PLAN PARA LA VIGILANCIA, PREVENCIÓN Y CONTROL DE COVID-19 | 75,564.00 | 0.97% |
| E. PROGRAMA DE MITIGACIÓN, PREVENCIÓN Y CORRECCIÓN | 73,760.35 | 0.95% |
| VALOR REFERENCIAL SIN IGV | 7,768,910.86 | |
| D. IGV | 1,398,403.97 | 18.00% |
| VALOR REFERENCIAL INC IGV | 9,167,314.93 | |

Haroldo Escobedo Reyna
ING. MECÁNICO ELECTRICISTA
CIP N° 1755

El valor referencial para la ejecución de obra incluido IGV, utilidad, gastos generales asciende a S/ 9'167,314.93 (NUEVE MILLONES CIENTO SESENTA Y SIETE MIL TRESCIENTOS CATORCE CON 93/100 SOLES), con precios del mercado al mes de enero del 2022.



Luis A. Peña
INGENIERO CIVIL
CIP N° 87261

Ing. Cesar A. Gonzales Bazan
Reg. CIP 98901

Aldo Jimmy Campos Silva
INGENIERO CIVIL
REG. CIP. N° 269374

CARLOS CORO GARCIA
CAP N° 13385

12924 DELVIS J. BRAVO CORONEL
CAP ARQUITECTO

PLAZO DE EJECUCION DE LA OBRA:

El plazo de ejecución de la obra será de 120 (ciento veinte) días calendario



e) AREA USUARIA

El área usuaria para el desarrollo de la siguiente contratación será la Dirección de Obras – Gerencia Regional de Infraestructura del Gobierno Regional de Piura.

f) SISTEMA DE CONTRATACION

El presente procedimiento se rige por el sistema A SUMA ALZADA de acuerdo con lo establecido en el análisis de precios unitarios y presupuesto analítico del expediente técnico, donde se han especificado las cantidades, magnitudes y calidad de la prestación, el sustento de metrados plano de detalles, especificaciones técnicas.

g) ENTREGA PARCIAL DEL TERRENO

| ENTREGA PARCIAL |
|---|
| No se ha previsto la entrega parcial del terreno. |

h) ADELANTOS

La Entidad Entregara adelantos directos y adelantos de materiales o insumos, conforme a lo estipulado en el artículo 180°, 181° y 182° del RLCE.

ADELANTO DIRECTO

"La Entidad otorgará 01 adelanto directo por el 10% del monto del contrato original.

El contratista debe solicitar formalmente el ADELANTO DIRECTO dentro de los ocho (8) días siguientes a la suscripción del contrato, adjuntando a su solicitud la garantía por adelantos mediante carta fianza o póliza de caución y el comprobante de pago correspondiente. La Entidad debe entregar el monto solicitado dentro de los siete (7) días contados a partir del día siguiente de recibida la solicitud del contratista.

| Numero de entregas del Adelanto. | Porcentaje del Monto del Contrato Original | Tipo de Garantía |
|----------------------------------|--|------------------|
| 1 | 10% del Monto del Contrato Original. | CARTA FIANZA |

ADELANTO PARA MATERIALES O INSUMOS

"La Entidad otorgará adelantos para materiales o insumos por el 20% del monto del contrato original, conforme al calendario de adquisición de materiales o insumos presentado por el contratista.

| Porcentaje del Monto del Contrato Original | Tipo de Garantía | Plazo de entrega de los adelantos | Porcentaje del Monto del Contrato Original |
|--|------------------|---|--|
| 20% del Monto Contractual | CARTA FIANZA | 05 días calendario previos a la fecha prevista en el calendario de adquisición de materiales o insumos para cada adquisición. | 20 días calendario anteriores al inicio del plazo antes mencionado |



La entrega de los adelantos se realizará en un plazo de 05 días calendario previo a la fecha prevista en el calendario de adquisición de materiales o insumos para cada adquisición, con la finalidad que EL CONTRATISTA pueda disponer de los materiales o insumos en la oportunidad prevista en el calendario de avance de obra valorizado. Para tal efecto, EL CONTRATISTA debe solicitar la entrega del adelanto en un plazo de 20 días calendario anteriores al inicio del plazo antes mencionado, adjuntando a su solicitud la garantía por adelantos mediante carta fianza y el comprobante de pago respectivo.

i) **FORMA DE PAGO DE VALORIZACIONES**

| Periodo de Valorización | Procedimiento y Plazos para la Valorización |
|-------------------------|---|
| Mensual | Se efectuara de acuerdo al Artículo 194° del Reglamento de la Ley de Contrataciones del Estado. |

j) **DE LAS OTRAS PENALIDADES DISTINTAS A LA PENALIDAD POR MORA**

De acuerdo con el artículo 163 del Reglamento, se pueden establecer otras penalidades, distintas al retraso o mora, las cuales deben ser objetivas, razonables, congruentes y proporcionales con el objeto de la contratación.

| Otras penalidades | | | |
|-------------------|---|--|---|
| N° | Supuestos de aplicación de penalidad | Forma de cálculo | Procedimiento |
| 1 | Cuando el personal del plantel profesional clave permanece menos de sesenta (60) días calendario o del íntegro del plazo de ejecución, si este es menor a los sesenta (60) días calendario, de conformidad con las disposiciones establecidas en el numeral 190.2 del artículo 190 del RLCE. | (0.75) UIT por cada día de ausencia del personal en obra en el plazo previsto. | Según informe del Supervisor de la Obra y/o Dirección de Obras. |
| 2 | En caso culmine la relación contractual entre el contratista y el personal ofertado y la Entidad no haya aprobado la sustitución del personal por no cumplir con las experiencias y calificaciones requeridas. | (1) UIT por cada día de ausencia del personal en la obra. | Según informe del Supervisor de la Obra y/o Dirección de Obras. |
| 3 | CARTEL DE OBRA: Cuando el contratista no coloque el cartel de obra dentro de los 3 días de iniciada la obra | (0.2) UIT por cada día de incumplimiento. | Según informe del Supervisor de la Obra y/o Dirección de Obras. |
| 4 | SEGURIDAD Y SEÑALIZACIÓN DE OBRA: Seguridad y señalización de obra: Cuando no se cumple con las normas de seguridad y señalización durante la ejecución de la obra. | (0.3) UIT por cada vez. | Según informe del Supervisor de la Obra y/o Dirección de Obras. |
| 5 | INDUMENTARIA E IMPLEMENTOS DE PROTECCIÓN PERSONAL: Cuando el contratista no cumpla en dotar al personal los implementos o equipos básicos de protección personal, en la ejecución de la Obra, conforme lo establecido en la NORMA G.050. El contratista deberá cumplir obligatoriamente el Artículo 10° Equipos Básicos de Protección Personal (EPP) de la | (0.3) UIT por cada vez. | Según informe del Supervisor de la Obra y/o Dirección de Obras. |



| | | | |
|----|--|-------------------------|---|
| | <p>NORMA G.050 del Reglamento Nacional de Edificaciones.</p> <p>Uniforme.</p> <p>Protector o cascos de Seguridad, tipo jockey contra impacto y/o descarga eléctrica. (Según sea el caso). Para Identificar la categoría y ocupación de los trabajadores, los cascos de seguridad serán de colores específicos.</p> <p>Calzado de seguridad (botas de jebe, botines dieléctricos, botines de cuero) Según sea el caso.</p> <p>Protectores de Oídos, (Tapones de oído o auriculares) según sea el caso.</p> <p>Protectores Visuales (Gafas de seguridad, Pantallas de soldadura, etc.) según sea el caso.</p> <p>Arnés de Seguridad.</p> <p>Guantes de Seguridad según sea el caso (Dieléctricos, de Cuero o de plástico o jebe)</p> <p>Mascarilla anti polvo.</p> | | |
| 6 | <p>PLAN PARA LA VIGILANCIA, PREVENCIÓN Y CONTROL DE COVID-19 EN EL TRABAJO: Cuando el Contratista no cumpla con todos los protocolos establecidos en el Plan de Vigilancia, Control y Prevención COVID-19.</p> | (0.5) UIT por cada vez. | Según informe del Supervisor de la Obra y/o Dirección de Obras. |
| 7 | <p>INGRESO DE MATERIALES: Cuando el Contratista ingrese materiales a la obra sin la autorización del Inspector y/o Supervisor.</p> | (0.5) UIT por cada vez. | Según informe del Supervisor de la Obra y/o Dirección de Obras. |
| 8 | <p>CALIDAD DE MATERIALES: Cuando el Contratista emplee materiales que no cumplan los requisitos de las especificaciones técnicas del expediente técnico y las normativas vigentes. EL CONTRATISTA deberá retirar dicho material y reemplazarlo por otro que cumpla con las especificaciones técnicas, siendo dicho reemplazo sin costo alguno para la Entidad. (Los originales de las pruebas deberán ser entregados en Liquidaciones de la entidad).</p> | (0.5) UIT por cada vez. | Según informe del Supervisor de la Obra y/o Dirección de Obras. |
| 9 | <p>EQUIPOS DEL CONTRATISTA: Cuando el Contratista no cuenta con los equipos mínimos exigidos en el expediente técnico conforme a su propuesta técnica, o que los tenga incompletos para la ejecución de obra.</p> | (0.5) UIT por cada vez. | Según informe del Supervisor de la Obra y/o Dirección de Obras. |
| 10 | <p>ENTREGA DE INFORMACION INCOMPLETA: Cuando el Contratista entregue documentación incompleta perjudicando en trámite normal de los mismos (solicitud de adelantos, ampliaciones de plazo y otros), La multa será por cada trámite documentario.</p> | (0.5) UIT por cada vez. | Según informe del Supervisor de la Obra y/o Dirección de Obras. |



| | | | |
|----|---|---|---|
| 11 | Cuando el Contratista no cumpla con entregar el CALENDARIO DE AVANCE DE OBRA VALORIZADO, DIAGRAMA DE BARRAS GANTT, PROGRAMACIÓN CPM Y CALENDARIO DE ADQUISICIÓN DE MATERIALES adecuado a la fecha de inicio del plazo contractual, en un plazo de 05 días calendario. | (0.3) UIT por cada día. | Según informe del Supervisor de la Obra y/o Dirección de Obras. |
| 12 | CALENDARIO DE AVANCE DE OBRA VALORIZADO, DIAGRAMA DE BARRAS GANTT, PROGRAMACIÓN CPM, POR AMPLIACIONES DE PLAZO: Cuando el calendario de obra no los actualice por ampliaciones de plazo otorgadas según lo establecido en el art. 85 del Reglamento. | (0.2) UIT por cada día. | Según informe del Supervisor de la Obra y/o Dirección de Obras. |
| 13 | PRUEBAS Y ENSAYOS. - Cuando el Contratista no realiza las pruebas y ensayos oportunamente para verificar la calidad de los materiales y las dosificaciones. | (0.5) UIT por cada vez. | Según informe del Supervisor de la Obra y/o Dirección de Obras. |
| 14 | RESIDENTE DE OBRA: Cuando el Residente de la Obra no se encuentra en forma permanente en la obra. | (0.75) UIT por cada día de ausencia del personal en obra. | Según informe del Supervisor de la Obra y/o Dirección de Obras. |
| 15 | ENTREGA DE LOS PLANOS POST CONSTRUCCIÓN: Cuando el contratista no entrega en forma oportuna los planos post construcción (Máximo en un plazo de 15 días calendario de culminada la obra), de tal manera que impide a la Comisión de Recepción de la obra, cumplir con sus funciones. | (0.2) UIT por cada día de incumplimiento. | Según informe del Supervisor de la Obra y/o Dirección de Obras. |
| 16 | INFORME DE GESTIÓN DE RIESGOS. Por la no anotación de manera semanal (como mínimo) en cuaderno de obra del seguimiento y control de plan de gestión de riesgos del expediente técnico. La penalidad será por cada vez de incumplimiento. | 0.5 UIT por cada vez de incumplimiento. | Según informe del inspector o supervisor de la obra. O según verificación inopinada de la Dirección de Obra, validada por un acta de constatación física en la zona, tomada en el transcurso del día laborable según horario de obra. |

Para el caso de la multa considerada en los Ítem 1 y 11 serán eximidos de la penalidad en los siguientes casos:

- Por fallecimiento del Profesional
- Por enfermedad que impida la permanencia del profesional sustentando con certificado médico, que podrá ser verificado por la Entidad.
- Despido del profesional por disposición de la Entidad.
- Cambio del Profesional, cuando el inicio de la obra se haya postergado por más de 60 días entre el otorgamiento de la buena pro y la entrega del terreno.
- En ninguno de los casos el hacerse efectivo la multa impuesta por estos agravantes exime de responsabilidad al Contratista debiendo levantar dichas faltas a costo del Contratista en el mejor tiempo posible.
- La presente Tabla de Penalidades consta de trece (13) faltas, para cuya aplicación la Entidad procederá a efectuar la aplicación de la multa correspondiente en la valorización del mes donde ocurrió la falta.
- La sucesión persistente de faltas, además de la aplicación de las penalidades respectivas será causal de la Resolución del Contrato.



- Cabe precisar que la penalidad por mora y las otras penalidades, pueden alcanzar cada una un monto máximo equivalente al diez por ciento (10%) del monto del contrato vigente, o de ser el caso, del ítem que debió ejecutarse.

k) DE LA RECEPCION TOTAL O PARCIAL DE LA OBRA

| Recepción de obra parcial / total |
|-------------------------------------|
| La recepción de la obra será total. |

l) DE LA RESPONSABILIDAD DEL CONTRATISTA POR VICIOS OCULTOS

| Plazo máximo de responsabilidad del contratista | Contabilizados a partir de la recepción de la obra |
|---|---|
| Siete (7) años | A partir de la conformidad de la recepción de la obra |

m) PLAZO PARA EL PAGO DEL SALDO DE LA LIQUIDACION DEL CONTRATO DE OBRA.

La Entidad o el contratista, según corresponda, deben efectuar el pago del monto correspondiente al saldo de la liquidación del contrato de obra en el plazo establecido según el siguiente cuadro, computados desde el día siguiente del consentimiento de la liquidación. Para tal efecto, la parte que solicita el pago debe presentar el comprobante de pago respectivo.

| Plazo para el pago del saldo de la liquidación del contrato de obra |
|--|
| La Entidad considera el plazo de acuerdo a la disponibilidad presupuestaria. |

n) DOMICILIO PARA NOTIFICAR EN EJECUCION CONTRACTUAL.

El postor ganador de la buena pro, considera un correo electrónico, a donde se le notificará todos los actos y actuaciones recaídos durante la ejecución contractual, como es el caso entre otros, de ampliaciones de plazo. Asimismo, señalará un domicilio legal en la Ciudad de Piura a donde se le notificarán los actos que tienen un procedimiento preestablecido de notificación, como es el caso de resolución o nulidad de contrato.

o) CONDICIONES DE LOS CONSORCIOS

De conformidad con el numeral 49.5 del Artículo 49 del Reglamento, la Entidad puede incluir el cumplimiento de condiciones a los consorcios. En caso de haberlo considerado, incluir lo siguiente.

1. El número máximo de consorciados es de tres (3) integrantes.
2. El integrante del consorcio que aporte mayor experiencia, tendrá el porcentaje mayor en la participación del presente proceso.



p) PLANTEL PROFESIONAL
PERSONAL CLAVE

| N° | Cargo – rol del plantel profesional clave |
|----|---|
| 1 | INGENIERO RESIDENTE DE OBRA |
| 2 | INGENIERO AMBIENTAL Y/O ESPECIALISTA EN MEDIO AMBIENTE |
| 3 | INGENIERO DE SEGURIDAD INDUSTRIAL Y SALUD EN EL TRABAJO |

PERSONAL NO CLAVE: serán presentados antes del inicio de la obra

| N° | Cargo – rol del plantel profesional no clave | Formación Académica | Experiencia. |
|----|--|--|--|
| 01 | Ingeniero Asistente y de Valorizaciones | Ingeniero Civil y/o Ingeniero Industrial. | Deberá acreditar Veinticuatro (24) Meses de experiencia como Ingeniero Especialista en Valorizaciones y/o Especialista en Valorizaciones y/o Especialista en Metrados y Presupuesto y/o Especialista en Metrados, Costos, Valorizaciones y Control y/o Especialista en Control de Valorizaciones |
| 02 | Maestro de Obra y/o Maestro Capataz General | Técnico de Construcción Civil Titulado a Nombre de la Nación o que haya culminado el Plan de Estudios del Título Profesional de Construcción Civil | Deberá Acreditar Treinta y seis (36) Meses de experiencia como Maestro de obra y/o Asistente Técnico en Construcción Civil y/o Asistente Técnico en la ejecución de obras similares y/o generales |
| 03 | Administrador de Obra | Licenciado en ciencias administrativas. | Deberá Acreditar Treinta y seis (36) Meses de experiencia como Administrador de Obra y/o Administrador de Contrato en la ejecución de obras similares y/o generales |
| 04 | Encargado de Almacén | Técnico de Construcción Civil Titulado a Nombre de la Nación o que haya culminado el Plan de Estudios del Título Profesional de Construcción Civil o una persona natural con amplia experiencia. | Deberá Acreditar Treinta y seis (36) Meses de experiencia como Almacenero de Obra en la ejecución de obras similares y/o generales. |

q) USO DE CUADERNO DE OBRA DIGITAL

El Cuaderno de Obra Digital es una herramienta informática desarrollada y administrada por el Organismo Supervisor de las Contrataciones del Estado (OSCE) que sustituye al cuaderno de obra físico con las características y formalidades establecidas en la normativa de Contrataciones del Estado.

El acceso y uso del Cuaderno de Obra Digital están sujetos a lo previsto en la Directiva N° 009-2020-OSCE/CD; y a lo establecido en los términos y condiciones de uso del mismo.

Dicho instrumento indispensable para el control de la obra y para la comunicación entre la Entidad y el contratista, sustituye el cuaderno de obra físico que era vulnerable a riesgos de pérdida, deterioro o manipulación de información.

El registro del cuaderno de obra digital inicia en la fecha de entrega de terreno y culmina con el acto de recepción de obra. El inspector o supervisor, según corresponda, el residente responsable del registro ingresaran a la plataforma digital mediante credenciales (usuario y contraseña) asegurando la intangibilidad de la información registrada.





Entre sus distintas funciones, destacan el registro y seguimiento de la información en tiempo real, el registro de línea de asientos, la integración con plataforma del SEACE, la búsqueda de asientos registrados y el acceso a otros actores para el seguimiento y monitoreo de la obra.

De igual modo se podrán adjuntar evidencias como fotos, planos, presupuestos y otros archivos que contribuyan a registrar los eventos más relevantes que se susciten durante la ejecución de la obra, además que dado que esta publicado en el internet, será de acceso permanente, es decir todos los días del año, durante las 24 horas.

La Entidad otorgara al Residente de obra el acceso al cuaderno digital de obra – CDA, creándole su usuario al residente de la obra, indicando los siguientes datos, e contratista para la firma del contrato debe presentar los datos del residente de la obra a fin de iniciar el proceso de creación de usuario de uso del cuaderno de obra digital.

| DATOS PARA GENERAR USUARIO DEL CUADERNO DE OBRA DIGITAL – RESIDENTE DE OBRA | | |
|--|---|--|
| NOMBRE Y APELLIDOS | : | |
| DNI | : | |
| CORREO ELECTRONICO | : | |
| TELEFONO | : | |



B) REQUISITOS DE CALIFICACION

Los requisitos de calificación determinan si los postores cuentan con las capacidades necesarias para ejecutar el contrato.

A. CAPACIDAD TECNICA Y PROFESIONAL

A.1 EQUIPAMIENTO ESTRATEGICO

| DESCRIPCION | CANTIDAD (Und) |
|---|----------------|
| COMPACTADORA VIBRATORIA TIPO PLANCHA 7 HP | 4 |
| RODILLO LISO VIBRATORIO AUTOPROPULSADO 7- 9 ton | 2 |
| MARTILLO NEUMATICO | 1 |
| COMPRESORA NEUMATICA | 1 |
| EQUIPO TOGRAFICO | 2 |
| CARGADOR FRONTAL | 2 |
| MOTONIVELADORA 130 - 135 HP | 1 |
| CAMION VOLQUETE DE 15 m3 | 4 |
| CAMION CISTERNA (3,500 GLNS.) | 1 |
| VIBRADOR DE CONCRETO 4 HP | 4 |
| MEZCLADORA DE CONCRETO 11 P3 | 5 |
| SOLDADORA ELECTRICA | 2 |
| CAMIONETA PICK UP 4 X 4 DE 5 CILINDROS | 1 |
| COMPUTADORAS I7 OCTAVA GENERACION, IMPRESORA MULF. A3 | 1 |
| GRUPO ELECTROGENO - GENERADOR | 1 |
| CEPILLADORA ELECTRICA | 1 |

- Podrán presentarse como mayores características y potencia, acreditándose a la firma de contrato.
- Se podrá acreditar mayor potencia, peso y capacidad del EQUIPAMIENTO ESTRATEGICO que la mínima establecida.
- Las cartas de compromiso de compra venta de equipos solicitados en las bases como EQUIPAMIENTO ESTRATEGICO serán firmadas por el representante legal debidamente acreditado con facultades para firmarlas.

A.2 CALIFICACIONES DEL PLANTEL PROFESIONAL CLAVE

FORMACION ACEDEMICA DEL PLANTEL PROFESIONAL CLAVE

| Nº | Cargo - rol del plantel profesional no clave | Formación Académica | Grado o Título Profesional |
|----|---|--|------------------------------|
| 1 | Ingeniero Residente de Obra | Ingeniero Civil | Título a Nombre de la Nación |
| 2 | Ingeniero Ambiental y/o Especialista en Medio Ambiente | Ingeniero Civil y/o Ingeniero Industrial y/o Ingeniero Ambiental | Título a Nombre de la Nación |
| 3 | Ingeniero de Seguridad Industrial y Salud en el Trabajo | Ingeniero Civil y/o Industrial | Título a Nombre de la Nación |



A.3 EXPERIENCIA DEL PLANTEL PROFESIONAL CLAVE

| N° | Cargo – rol del plantel profesional no clave | Tiempo de Experiencia | Computo de la Experiencia | Cargos / puestos desempeñados | Especialidad Requerida |
|----|---|-----------------------|--|--|---|
| 1 | Ingeniero Residente de Obra | 04 años | Computo de la Experiencia Requerida, desde la colegiatura. | Residente de Obra y/o Jefe de Supervisión y/o Ingeniero Supervisor de obra y/o Inspector de Obra | Ejecución y/o supervisión de Obras iguales o similares. |
| 2 | Ingeniero Ambiental y/o Especialista en Medio Ambiente | 02 Años | Computo de la Experiencia Requerida, desde la colegiatura. | Especialista en Medio Ambiente y/o Especialista Ambiental y/o Especialista en Impacto Ambiental y/o Especialista en Monitoreo Ambiental y/o Especialista en Impacto Ambiental y/o Especialista en Control del Medio Ambiente | Ejecución y/o supervisión de Obras En general |
| 3 | Ingeniero de Seguridad Industrial y Salud en el Trabajo | 02 Años | Computo de la Experiencia Requerida, desde la colegiatura. | Especialista en Seguridad y/o Especialista en Seguridad de Obra y/o Especialista en Seguridad y Salud Ocupacional y/o Especialista en Seguridad, Salud Ocupacional y Medio Ambiente y/o Ingeniero de Seguridad y/o Jefe de Seguridad y/o Especialista en Seguridad, Salud y Trabajo y/o Jefe de Seguridad Salud y medio Ambiente | Ejecución y/o supervisión de Obras En general |

Se considera Obra similar para los Profesionales: Mejoramiento y/o Creación y/o Construcción y/o Ampliación y/o Adecuación y/o Recuperación y/o Remodelación de Plataformas deportivas y/o Coliseos y/o Obras de Infraestructuras Deportivas y/o Obras de Infraestructuras que dentro de sus metas físicas se haya ejecutado plataformas deportivas.

B. EXPERIENCIA DEL POSTOR EN LA ESPECIALIDAD

El postor debe estar inscrito en el Registro Nacional de Proveedores categoría ejecutor de obras y no debe estar impedido, sancionado e inhabilitado para contratar con el estado.

Persona Natural y/o jurídica con inscripción en el Registro Nacional de Proveedores (RNP) en el rubro de ejecutor de obras, vigentes con un monto facturado acumulado de UNA (01) VEZ el valor referencial de la contratación en obras iguales o similares.

El postor debe acreditar un monto facturado acumulado según lo consignado en el siguiente cuadro, en ejecución de obras similares, durante los 10 años anteriores a la fecha de la presentación de ofertas que se computa desde la suscripción del acta de recepción de obra.

| Acreditación del Monto Facturado Acumulado | Se consideran las siguientes obras similares. |
|--|--|
| UNA (01) VEZ EL VALOR REFERENCIAL, ES DECIR S/ 9'167,314.93 (NUEVE MILLONES CIENTO SESENTA Y SIETE MIL TRESCIENTOS CATORCE CON 93/100 SOLES) | Se considera Obra similar a: Mejoramiento y/o Creación y/o Construcción y/o Ampliación y/o Adecuación y/o Recuperación y/o Remodelación de Plataformas deportivas y/o Coliseos y/o Obras de Infraestructuras |



C. SOLVENCIA ECONOMICA

El postor debe acreditar una línea de crédito equivalente a:

| Monto de Línea de Crédito |
|--|
| Debe acreditar una línea de crédito de S/ 5'000,000.00 (CINCO MILLONES CON 00/100 SOLES) |

Consideraciones Adicionales

- Deberá estar dirigida a la Entidad (GOBIERNO REGIONAL DE PIURA – SEDE CENTRAL) y/o comité de selección debiendo precisar los datos del procedimiento de selección tales como:
 - Número y Nomenclatura del Procedimiento de Selección.
 - Nominación del Objeto de la Contratación.
- La línea de Crédito deberá ser emitida por una Entidad Supervisada por la Superintendencia de Banca y Seguros y AFP. Puede ser emitida por una COOPAC con nivel modular 2 y nivel de operaciones 2.
- La línea de crédito deberá encontrarse vigente a fin de garantizar que el postor cuente con la solvencia económica suficiente para poder garantizar su liquidez financiera.
- De acuerdo al principio de veracidad, la línea de crédito será verificada por la oficina de abastecimiento y servicios auxiliares, para constatar que esta no sea falsa.
- La línea de crédito puede ser presentada por un integrante del consorcio o por los integrantes del consorcio por el monto total solicitado para la línea de crédito. De ser el caso.



3.2. REQUISITOS DE CALIFICACIÓN

Importante para la Entidad

Los requisitos de calificación que la Entidad **debe** adoptar son los siguientes:

Esta nota deberá ser eliminada una vez culminada la elaboración de las bases.

A CAPACIDAD TÉCNICA Y PROFESIONAL

A.1 EQUIPAMIENTO ESTRATÉGICO

Requisitos:

| DESCRIPCION | CANTIDAD (Und) |
|---|----------------|
| COMPACTADORA VIBRATORIA TIPO PLANCHA 7 HP | 4 |
| RODILLO LISO VIBRATORIO AUTOPROPULSADO 7- 9 ton | 2 |
| MARTILLO NEUMATICO | 1 |
| COMPRESORA NEUMATICA | 1 |
| EQUIPO TOGRAFICO | 2 |
| CARGADOR FRONTAL | 2 |
| MOTONIVELADORA 130 - 135 HP | 1 |
| CAMION VOLQUETE DE 15 m3 | 4 |
| CAMION CISTERNA (3,500 GLNS.) | 1 |
| VIBRADOR DE CONCRETO 4 HP | 4 |
| MEZCLADORA DE CONCRETO 11 P3 | 5 |
| SOLDADORA ELECTRICA | 2 |
| CAMIONETA PICK UP 4 X 4 DE 5 CILINDROS | 1 |
| COMPUTADORAS I7 OCTAVA GENERACION, IMPRESORA MULF. A3 | 1 |
| GRUPO ELECTROGENO – GENERADOR | 1 |
| CEPILLADORA ELECTRICA | 1 |

- Podrán presentarse como mayores características y potencia, acreditándose a la firma de contrato.
- Se podrá acreditar mayor potencia, peso y capacidad del EQUIPAMIENTO ESTRATEGICO que la mínima establecida.
- Las cartas de compromiso de compra venta de equipos solicitados en las bases como EQUIPAMIENTO ESTRATEGICO serán firmadas por el representante legal debidamente acreditado con facultades para firmarlas.

Acreditación:

De conformidad con el numeral 49.3 del artículo 49 y el literal e) del numeral 139.1 del artículo 139 del Reglamento este requisito de calificación se acredita para la suscripción del contrato.

Importante

No corresponde solicitar como equipamiento que el postor cuente con oficinas, locales u otros espacios físicos. Asimismo, no se puede requerir características, años de antigüedad y demás condiciones del equipamiento que no consten en el expediente técnico.

A.2 CALIFICACIONES DEL PLANTEL PROFESIONAL CLAVE

FORMACIÓN ACADÉMICA DEL PLANTEL PROFESIONAL CLAVE



Requisitos:

| N° | Cargo – rol del plantel profesional no clave | Formación Académica | Grado o Título Profesional |
|----|---|--|------------------------------|
| 1 | Ingeniero Residente de Obra | Ingeniero Civil | Título a Nombre de la Nación |
| 2 | Ingeniero Ambiental y/o Especialista en Medio Ambiente | Ingeniero Civil y/o Ingeniero Industrial y/o Ingeniero Ambiental | Título a Nombre de la Nación |
| 3 | Ingeniero de Seguridad Industrial y Salud en el Trabajo | Ingeniero Civil y/o Industrial | Título a Nombre de la Nación |

Acreditación:

De conformidad con el numeral 49.3 del artículo 49 y el literal e) del numeral 139.1 del artículo 139 del Reglamento este requisito de calificación se acredita para la suscripción del contrato.

Importante

- El residente de la obra debe cumplir las calificaciones establecidas en el artículo 179 del Reglamento.

A.3 EXPERIENCIA DEL PLANTEL PROFESIONAL CLAVE

Requisitos:

| N° | Cargo – rol del plantel profesional no clave | Tiempo de Experiencia | Computo de la Experiencia | Cargos / puestos desempeñados | Especialidad Requerida |
|----|---|-----------------------|--|--|---|
| 1 | Ingeniero Residente de Obra | 04 años | Computo de la Experiencia Requerida, desde la colegiatura. | Residente de Obra y/o Jefe de Supervisión y/o Ingeniero Supervisor de obra y/o Inspector de Obra | Ejecución y/o supervisión de Obras iguales o similares. |
| 2 | Ingeniero Ambiental y/o Especialista en Medio Ambiente | 02 Años | Computo de la Experiencia Requerida, desde la colegiatura. | Especialista en Medio Ambiente y/o Especialista Ambiental y/o Especialista en Impacto Ambiental y/o Especialista en Monitoreo Ambiental y/o Especialista en Impacto Ambiental y/o Especialista en Control del Medio Ambiente | Ejecución y/o supervisión de Obras En general |
| 3 | Ingeniero de Seguridad Industrial y Salud en el Trabajo | 02 Años | Computo de la Experiencia Requerida, desde la colegiatura. | Especialista en Seguridad y/o Especialista en Seguridad de Obra y/o Especialista en Seguridad y Salud Ocupacional y/o Especialista en Seguridad, Salud Ocupacional y Medio Ambiente y/o Ingeniero de Seguridad y/o Jefe de Seguridad y/o Especialista en Seguridad, Salud y Trabajo y/o Jefe de Seguridad Salud y medio Ambiente | Ejecución y/o supervisión de Obras En general |



Acreditación:

De conformidad con el numeral 49.3 del artículo 49 y el literal e) del numeral 139.1 del artículo 139 del Reglamento este requisito de calificación se acredita para la suscripción del contrato.

Importante

El residente de la obra debe cumplir la experiencia mínima establecida en el artículo 179 del Reglamento.

B EXPERIENCIA DEL POSTOR EN LA ESPECIALIDAD

Requisitos:

El postor debe acreditar un monto facturado acumulado equivalente a UNA (01) VEZ EL VALOR REFERENCIAL, ES DECIR S/ 9'167,314.93 (NUEVE MILLONES CIENTO SESENTA Y SIETE MIL TRESCIENTOS CATORCE CON 93/100 SOLES), en la ejecución de obras similares, durante los 10 años anteriores a la fecha de la presentación de ofertas que se computarán desde la suscripción del acta de recepción de obra.

Se considerará obra similar a: **Mejoramiento y/o Creación y/o Construcción y/o Ampliación y/o Adecuación y/o Recuperación y/o Remodelación de Plataformas deportivas y/o Coliseos y/o Obras de Infraestructuras Deportivas y/o Obras de Infraestructuras que dentro de sus metas físicas se haya ejecutado plataformas deportivas.**

Acreditación:

La experiencia del postor se acreditará con copia simple de: (i) contratos y sus respectivas actas de recepción de obra; (ii) contratos y sus respectivas resoluciones de liquidación; o (iii) contratos y sus respectivas constancias de prestación o cualquier otra documentación¹⁶ de la cual se desprenda fehacientemente que la obra fue concluida, así como el monto total que implicó su ejecución; correspondientes a un máximo de veinte (20) contrataciones.

En los casos que se acredite experiencia adquirida en consorcio, debe presentarse la promesa de consorcio o el contrato de consorcio del cual se desprenda fehacientemente el porcentaje de las obligaciones que se asumió en el contrato presentado; de lo contrario, no se computará la experiencia proveniente de dicho contrato.

Asimismo, cuando se presenten contratos derivados de procesos de selección convocados antes del 20.09.2012, la calificación se ceñirá al método descrito en la Directiva "Participación de Proveedores en Consorcio en las Contrataciones del Estado", debiendo presumirse que el porcentaje de las obligaciones equivale al porcentaje de participación de la promesa de consorcio o del contrato de consorcio. En caso que en dichos documentos no se consigne el porcentaje de participación se presumirá que las obligaciones se ejecutaron en partes iguales.

Si el titular de la experiencia no es el postor, consignar si dicha experiencia corresponde a la matriz en caso que el postor sea sucursal, o fue transmitida por reorganización societaria, debiendo acompañar la documentación sustentatoria correspondiente.

Si el postor acredita experiencia de otra persona jurídica como consecuencia de una reorganización societaria, debe presentar adicionalmente el **Anexo N° 9**.

Cuando los contratos presentados se encuentren expresados en moneda extranjera, debe indicarse el tipo de cambio venta publicado por la Superintendencia de Banca, Seguros y AFP correspondiente a la fecha de suscripción.

Sin perjuicio de lo anterior, los postores deben llenar y presentar el **Anexo N° 10** referido a la experiencia del postor en la especialidad.

¹⁶ De acuerdo con la Opinión N° 185-2017/DTN "cualquier otra documentación", se entiende como tal a todo documento emitido por la Entidad contratante con ocasión de la ejecución de la obra que cumpla con demostrar de manera indubitable aquello que se acredita, por ejemplo mediante, las resoluciones de liquidación de obra, las actas de recepción de conformidad, entre otros.



Importante

En el caso de consorcios, la calificación de la experiencia se realiza conforme a la Directiva "Participación de Proveedores en Consorcio en las Contrataciones del Estado".

Importante para la Entidad

*Asimismo, la Entidad **puede** adoptar el siguiente requisito de calificación:*

C SOLVENCIA ECONÓMICA

Requisitos:

El postor debe acreditar una línea de crédito equivalente a S/ 5'000,000.00 (CINCO MILLONES CON 00/100 SOLES).

Acreditación:

Documento a nombre del postor emitido por una empresa que se encuentre bajo la supervisión directa de la Superintendencia de Banca, Seguros y Administradoras Privadas de Fondos de Pensiones o estar considerada en la última lista de bancos extranjeros de primera categoría que periódicamente publica el Banco Central de Reserva del Perú.

No procede acreditar este requisito a través de líneas de créditos para cartas fianza o póliza de caución.

Tampoco corresponde aceptar documentos emitidos por empresas de seguros para acreditar este requisito de calificación, toda vez que, de conformidad con el Oficio N° 47719-2019-SBS, dichas empresas no pueden otorgar créditos.

Importante

En el caso de consorcios el documento que acredita la línea de crédito puede estar a nombre del consorcio o del integrante del consorcio que acredite el mayor porcentaje de participación en las obligaciones de la ejecución de la obra. El documento debe indicar expresamente el nombre completo o la denominación o razón social del integrante o integrantes del consorcio.

Importante

- Si como resultado de una consulta u observación corresponde precisarse o ajustarse el requerimiento, se solicita la autorización del área usuaria y se pone de conocimiento de tal hecho a la dependencia que aprobó el expediente de contratación, de conformidad con el numeral 72.3 del artículo 72 del Reglamento.*
- Los requisitos de calificación determinan si los postores cuentan con las capacidades necesarias para ejecutar el contrato, lo que debe ser acreditado documentalmente, y no mediante declaración jurada.*



CAPÍTULO IV FACTORES DE EVALUACIÓN

La evaluación se realiza sobre la base de cien (100) puntos.

Para determinar la oferta con el mejor puntaje y el orden de prelación de las ofertas, se considera lo siguiente:

| FACTOR DE EVALUACIÓN | PUNTAJE / METODOLOGÍA PARA SU ASIGNACIÓN |
|--|---|
| A. PRECIO | |
| <p><u>Evaluación:</u></p> <p>Se evaluará considerando el precio ofertado por el postor.</p> <p><u>Acreditación:</u></p> <p>Se acreditará mediante el documento que contiene el precio de la oferta (Anexo N° 6).</p> | <p>La evaluación consistirá en otorgar el máximo puntaje a la oferta de precio más bajo y se otorga a las demás ofertas puntajes inversamente proporcionales a sus respectivos precios, según la siguiente fórmula:</p> $P_i = \frac{O_m \times PMP}{O_i}$ <p>I = Oferta Pi = Puntaje de la oferta a evaluar Oi = Precio i Om = Precio de la oferta más baja PMP = Puntaje máximo del precio</p> <p>[100] puntos</p> |

CAPÍTULO V PROFORMA DEL CONTRATO

Importante

- Dependiendo del objeto del contrato, de resultar indispensable, puede incluirse cláusulas adicionales o la adecuación de las propuestas en el presente documento, las que en ningún caso pueden contemplar disposiciones contrarias a la normativa vigente ni a lo señalado en este capítulo.
- En el caso de contratación de obras por paquete, se debe suscribir un contrato por cada obra incluida en el paquete.

Conste por el presente documento, la contratación de la ejecución de la obra [CONSIGNAR LA DENOMINACIÓN DE LA CONVOCATORIA], que celebra de una parte [CONSIGNAR EL NOMBRE DE LA ENTIDAD], en adelante LA ENTIDAD, con RUC N° [.....], con domicilio legal en [.....], representada por [.....], identificado con DNI N° [.....], y de otra parte [.....], con RUC N° [.....], con domicilio legal en



[.....], inscrita en la Ficha N° [.....] Asiento N° [.....] del Registro de Personas Jurídicas de la ciudad de [.....], debidamente representado por su Representante Legal, [.....], con DNI N° [.....], según poder inscrito en la Ficha N° [.....], Asiento N° [.....] del Registro de Personas Jurídicas de la ciudad de [.....], a quien en adelante se le denominará EL CONTRATISTA en los términos y condiciones siguientes:

CLÁUSULA PRIMERA: ANTECEDENTES

Con fecha [.....], el comité de selección adjudicó la buena pro de la LICITACIÓN PÚBLICA N° [CONSIGNAR NOMENCLATURA DEL PROCEDIMIENTO DE SELECCIÓN] para la contratación de la ejecución de la obra [CONSIGNAR LA DENOMINACIÓN DE LA CONVOCATORIA], a [INDICAR NOMBRE DEL GANADOR DE LA BUENA PRO], cuyos detalles e importe constan en los documentos integrantes del presente contrato.

CLÁUSULA SEGUNDA: OBJETO

El presente contrato tiene por objeto [CONSIGNAR EL OBJETO DE LA CONTRATACIÓN].

CLÁUSULA TERCERA: MONTO CONTRACTUAL

El monto total del presente contrato asciende a [CONSIGNAR MONEDA Y MONTO], que incluye todos los impuestos de Ley.

Este monto comprende el costo de la ejecución de la obra, todos los tributos, seguros, transporte, inspecciones, pruebas y, de ser el caso, los costos laborales conforme a la legislación vigente, así como cualquier otro concepto que pueda tener incidencia sobre la ejecución de la prestación materia del presente contrato.

CLÁUSULA CUARTA: DEL PAGO¹⁷

LA ENTIDAD se obliga a pagar la contraprestación a EL CONTRATISTA en [INDICAR MONEDA], en periodos de valorización [CONSIGNAR MENSUALES U OTRO TIPO DE PERIODO], conforme a lo previsto en la sección específica de las bases. Asimismo, LA ENTIDAD o EL CONTRATISTA, según corresponda, se obligan a pagar el monto correspondiente al saldo de la liquidación del contrato de obra, en el plazo de [CONSIGNAR PLAZO EN DÍAS] días calendario, computados desde el día siguiente del consentimiento de la liquidación.

En caso de retraso en el pago de las valorizaciones, por razones imputables a LA ENTIDAD, EL CONTRATISTA tiene derecho al reconocimiento de los intereses legales efectivos, de conformidad con el artículo 39 de la Ley de Contrataciones del Estado y los artículos 1244, 1245 y 1246 del Código Civil. Para tal efecto, se formulará una valorización de intereses y el pago se efectuará en las valorizaciones siguientes.

CLÁUSULA QUINTA: DEL PLAZO DE LA EJECUCIÓN DE LA PRESTACIÓN

El plazo de ejecución del presente contrato es de [.....] días calendario, el mismo que se computa desde el día siguiente de cumplidas las condiciones previstas en el artículo 176 del Reglamento.

Importante para la Entidad

¹⁷ En cada caso concreto, dependiendo de la naturaleza del contrato, podrá adicionarse la información que resulte pertinente a efectos de generar el pago.



- Cuando en el expediente de contratación se establezca que la obra debe ejecutarse bajo la modalidad de ejecución llave en mano, en lugar del párrafo anterior, deberá considerarse lo siguiente, según corresponda:

"El plazo de ejecución de la obra, el equipamiento y montaje hasta la puesta en servicio, materia de la presente convocatoria, es de [CONSIGNAR EL PLAZO DE EJECUCIÓN DE ESTA PRESTACIÓN, EL CUAL DEBE ESTAR EXPRESADO EN DÍAS CALENDARIO] días calendario, el mismo que se computa desde el día siguiente de cumplidas las condiciones previstas en el artículo 176 del Reglamento." ¹⁸

"El plazo de ejecución de la obra, el equipamiento y montaje hasta la puesta en servicio, materia de la presente convocatoria, es de [CONSIGNAR EL PLAZO DE EJECUCIÓN DE ESTA PRESTACIÓN, EL CUAL DEBE ESTAR EXPRESADO EN DÍAS CALENDARIO] días calendario, el mismo que se computa desde el día siguiente de cumplidas las condiciones previstas en el artículo 176 del Reglamento y el plazo de la operación asistida de la obra es de [CONSIGNAR EL PLAZO DE EJECUCIÓN DE LA PRESTACIÓN ASISTIDA DE LA OBRA, EL CUAL DEBE ESTAR EXPRESADO EN DÍAS CALENDARIO] días calendario." ¹⁹

Incorporar a las bases o eliminar, según corresponda

CLÁUSULA SEXTA: PARTES INTEGRANTES DEL CONTRATO

El presente contrato está conformado por las bases integradas, la oferta ganadora, así como los documentos derivados del procedimiento de selección que establezcan obligaciones para las partes.

CLÁUSULA SÉTIMA: GARANTÍAS

EL CONTRATISTA entregó al perfeccionamiento del contrato la respectiva garantía incondicional, solidaria, irrevocable, y de realización automática en el país al solo requerimiento, a favor de LA ENTIDAD, por los conceptos, montos y vigencias siguientes:

- De fiel cumplimiento del contrato: [CONSIGNAR EL MONTO], a través de la [INDICAR EL TIPO DE GARANTÍA PRESENTADA] N° [INDICAR NÚMERO DEL DOCUMENTO] emitida por [SEÑALAR EMPRESA QUE LA EMITE]. Monto que es equivalente al diez por ciento (10%) del monto del contrato original, la misma que debe mantenerse vigente hasta el consentimiento de la liquidación final.

En el caso que corresponda, consignar lo siguiente:

- Garantía fiel cumplimiento por prestaciones accesorias: [CONSIGNAR EL MONTO], a través de la [INDICAR EL TIPO DE GARANTÍA PRESENTADA] N° [INDICAR NÚMERO DEL DOCUMENTO] emitida por [SEÑALAR EMPRESA QUE LA EMITE], la misma que debe mantenerse vigente hasta el cumplimiento total de las obligaciones garantizadas.

CLÁUSULA OCTAVA: EJECUCIÓN DE GARANTÍAS POR FALTA DE RENOVACIÓN

LA ENTIDAD puede solicitar la ejecución de las garantías cuando EL CONTRATISTA no las hubiere renovado antes de la fecha de su vencimiento, conforme a lo dispuesto en el literal a) del numeral 155.1 del artículo 155 del Reglamento de la Ley de Contrataciones del Estado.

Importante para la Entidad

¹⁸ Este párrafo debe ser incluido en el caso de obras que se ejecuten bajo la modalidad de ejecución llave en mano que no incluya operación asistida.

¹⁹ Este párrafo debe ser incluido en el caso de obras que se ejecuten bajo la modalidad de ejecución llave en mano que incluya operación asistida.



- Sólo en el caso que la Entidad hubiese previsto otorgar adelanto, se debe incluir la siguiente cláusula:

CLÁUSULA NOVENA: ADELANTO DIRECTO

"LA ENTIDAD otorgará [CONSIGNAR NÚMERO DE ADELANTOS A OTORGARSE] adelantos directos por el [CONSIGNAR PORCENTAJE QUE EN NINGÚN CASO EXCEDAN EN CONJUNTO EL 10% DEL MONTO DEL CONTRATO ORIGINAL] del monto del contrato original.

EL CONTRATISTA debe solicitar formalmente el [CONSIGNAR ADELANTO O PRIMER DESEMBOLSO DEL ADELANTO DIRECTO] dentro de los ocho (8) días siguientes a la suscripción del contrato, adjuntando a su solicitud la garantía por adelantos mediante [CONSIGNAR CARTA FIANZA Y/O PÓLIZA DE CAUCIÓN] y el comprobante de pago correspondiente. LA ENTIDAD debe entregar el monto solicitado dentro de los siete (7) días siguientes a la presentación de la solicitud de EL CONTRATISTA.

Asimismo, EL CONTRATISTA debe solicitar la entrega de los demás adelantos directos en [CONSIGNAR EL PLAZO Y OPORTUNIDAD PARA LA SOLICITUD]²⁰. La entrega del o los adelantos se realizará en [CONSIGNAR PLAZO Y OPORTUNIDAD].²¹

Vencido el plazo para solicitar el adelanto no procederá la solicitud.

- Si LA ENTIDAD considera necesario entregar adelantos para materiales o insumos a EL CONTRATISTA, deberá consignar la siguiente cláusula:

CLÁUSULA DÉCIMA: ADELANTO PARA MATERIALES O INSUMOS

"LA ENTIDAD otorgará adelantos para materiales o insumos por el [CONSIGNAR PORCENTAJE QUE NO DEBE EXCEDER EN CONJUNTO DEL 20%] del monto del contrato original, conforme al calendario de adquisición de materiales o insumos presentado por EL CONTRATISTA.

La entrega de los adelantos se realizará en un plazo de [CONSIGNAR PLAZO] días calendario previos a la fecha prevista en el calendario de adquisición de materiales o insumos para cada adquisición, con la finalidad que EL CONTRATISTA pueda disponer de los materiales o insumos en la oportunidad prevista en el calendario de avance de obra valorizado. Para tal efecto, EL CONTRATISTA debe solicitar la entrega del adelanto en un plazo de [CONSIGNAR PLAZO] días calendario anteriores al inicio del plazo antes mencionado, adjuntando a su solicitud la garantía por adelantos mediante [CONSIGNAR CARTA FIANZA Y/O PÓLIZA DE CAUCIÓN] y el comprobante de pago respectivo.

La primera solicitud de EL CONTRATISTA debe realizarse una vez iniciado el plazo de ejecución de la obra. No procede el otorgamiento del adelanto para materiales e insumos en los casos en que las solicitudes correspondientes sean realizadas con posterioridad a las fechas señaladas en el calendario de adquisición de materiales e insumos.

Incorporar a las bases o eliminar, según corresponda.

Importante para la Entidad

- En caso la Entidad hubiese previsto la obligación de constituir un fideicomiso para la administración de los adelantos, se debe incluir la siguiente cláusula:

CLÁUSULA: FIDEICOMISO DE ADELANTOS

Para la administración de los adelantos destinados a la ejecución de la obra, se constituirá un fideicomiso conforme a lo establecido en los artículos 184 y 185 del Reglamento. El procedimiento para la solicitud y entrega de los adelantos se rige por lo dispuesto en dichos artículos.

ADELANTO DIRECTO

²⁰ Indicar el plazo y oportunidad conforme al expediente de contratación.

²¹ Este párrafo solo deberá ser incluido cuando la Entidad prevea la entrega de más de un adelanto directo al contratista.



"La Entidad otorgará [CONSIGNAR NÚMERO DE ADELANTOS A OTORGARSE] adelantos directos por el [CONSIGNAR PORCENTAJE QUE EN NINGÚN CASO EXCEDAN EN CONJUNTO EL 10% DEL MONTO DEL CONTRATO ORIGINAL] del monto del contrato original.

ADELANTO PARA MATERIALES O INSUMOS

"La Entidad otorgará adelantos para materiales o insumos por el [CONSIGNAR PORCENTAJE QUE NO DEBE EXCEDER EN CONJUNTO DEL 20%] del monto del contrato original, conforme al calendario de adquisición de materiales o insumos presentado por el contratista.

Incorporar a las bases o eliminar, según corresponda

CLÁUSULA UNDÉCIMA: CONFORMIDAD DE LA OBRA

La conformidad de la obra será dada con la suscripción del Acta de Recepción de Obra.

CLÁUSULA DUODÉCIMA: DECLARACIÓN JURADA DEL CONTRATISTA

EL CONTRATISTA declara bajo juramento que se compromete a cumplir las obligaciones derivadas del presente contrato, bajo sanción de quedar inhabilitado para contratar con el Estado en caso de incumplimiento.

CLÁUSULA DÉCIMA TERCERA: ASIGNACIÓN DE RIESGOS DEL CONTRATO DE OBRA

| Anexo N° 03 | | | | | |
|----------------------------------|--------|--------------------|---------------------------------|----------------------|---|
| Formato para asignar los riesgos | | | | | |
| 1. NÚMERO Y FECHA DEL DOCUMENTO | Número | 1 | 2. DATOS GENERALES DEL PROYECTO | Nombre del Proyecto | MEJORAMIENTO DEL SERVICIO DEPORTIVO DE PRÁCTICA RECREATIVA EN LOS DISTRITOS DE CASTILLA Y VENTISEIS DE OCTUBRE DE LA PROVINCIA DE PIURA - DEPARTAMENTO DE PIURA |
| | Fecha | Noviembre del 2020 | | Ubicación Geográfica | Proyecto se Ubica en los Asentamientos Humanos pertenecientes a los Distritos de Piura, Castilla y 26 de Octubre. |

| 3.INFORMACIÓN DEL RIESGO | | | 4 PLAN DE RESPUESTA A LOS RIESGOS | | | | | | | |
|--------------------------|---|--------------------------|-----------------------------------|------------------|-------------------|----------------------|---|-----------------------|-------------|--|
| | | | 4.1 ESTRATEGIA SELECCIONADA | | | | 4.2 ACCIONES A REALIZAR EN EL MARCO DEL PLAN | 4.3 RIESGO ASIGNADO A | | |
| | | | | | | | | Entidad | Contratista | |
| 3.1 CÓDIGO DE RIESGO | 3.2 DESCRIPCIÓN DEL RIESGO | 3.3 PRIORIDAD DEL RIESGO | Mitigar el riesgo | Evitar el riesgo | Aceptar el riesgo | Transferir el riesgo | | | | |
| A | Riesgos de retrasos en la ejecución del proyecto debido a la calidad de la infraestructura presentada | 0.03 | | X | | | Verificar las especificaciones técnicas de los materiales, <u>medidos</u> , planos a fin de corroborar el correcto diseño de la estructura | | X | |
| B | Riesgos durante la ejecución de la estructura en trabajos del concreto como con el acero | 0.12 | | X | | | Verificar la correcta mezcla y uso adecuado de los materiales para el concreto de la misma manera controlar la calidad del acero a trabajar | | X | |
| C | Riesgos de incendio en la construcción | 0.24 | | X | | | Verificar de manera permanente los indicios que puedan provocar incendios en la edificación. | | X | |
| D | Riesgos vinculados a accidentes de construcción y daños a trabajadores | 0.20 | | X | | | Charla de cinco minutos y programaciones de capacitaciones en seguridad | | X | |
| E | Riesgos de construcción que generen sobrecostos y/o sobre plazos durante el periodo de ejecución | 0.01 | | X | | | Realizar el replanteo topográfico con la supervisión de la obra designado y ceñirse al estudio del expediente realizado | | X | |
| F | Riesgos de contraer diferentes enfermedades para el plantel de trabajadores debido a las labores realizadas | 0.01 | | X | | | Usar permanentemente mascarillas y lentes para evitar el ingreso de materiales tóxicos al organismo así como también el uso de auriculares que es para evitar ruidos fuertes. | | X | |



CLÁUSULA DÉCIMA CUARTA: RESPONSABILIDAD POR VICIOS OCULTOS

Ni la suscripción del Acta de Recepción de Obra, ni el consentimiento de la liquidación del contrato de obra, enervan el derecho de LA ENTIDAD a reclamar, posteriormente, por defectos o vicios ocultos, conforme a lo dispuesto por los artículos 40 de la Ley de Contrataciones del Estado y 173 de su Reglamento.

El plazo máximo de responsabilidad de EL CONTRATISTA es de **CONSIGNAR TIEMPO EN AÑOS, NO MENOR DE 7 AÑOS** años, contados a partir de la conformidad de la recepción **INDICAR TOTAL O PARCIAL, SEGÚN CORRESPONDA** de la obra.

CLÁUSULA DÉCIMA QUINTA: PENALIDADES

Si EL CONTRATISTA incurre en retraso injustificado en la ejecución de las prestaciones objeto del contrato, LA ENTIDAD le aplica automáticamente una penalidad por mora por cada día de atraso, de acuerdo a la siguiente fórmula:

$$\text{Penalidad Diaria} = \frac{0.10 \times \text{monto vigente}}{F \times \text{plazo vigente en días}}$$

Donde:

F = 0.15 para plazos mayores a sesenta (60) días o;

F = 0.40 para plazos menores o iguales a sesenta (60) días.

El retraso se justifica a través de la solicitud de ampliación de plazo debidamente aprobado. Adicionalmente, se considera justificado el retraso y en consecuencia no se aplica penalidad, cuando EL CONTRATISTA acredite, de modo objetivamente sustentado, que el mayor tiempo transcurrido no le resulta imputable. En este último caso la calificación del retraso como justificado por parte de LA ENTIDAD no da lugar al pago de gastos generales ni costos directos de ningún tipo, conforme el numeral 162.5 del artículo 162 del Reglamento de la Ley de Contrataciones del Estado.

Adicionalmente a la penalidad por mora se aplicarán las siguientes penalidades:

Otras penalidades

| N° | Supuestos de aplicación de penalidad | Forma de cálculo | Procedimiento |
|----|---|--|---|
| 1 | Cuando el personal del plantel profesional clave permanece menos de sesenta (60) días calendario o del íntegro del plazo de ejecución, si este es menor a los sesenta (60) días calendario, de conformidad con las disposiciones establecidas en el numeral 190.2 del artículo 190 del RLCE. | (0.75) UIT por cada día de ausencia del personal en obra en el plazo previsto. | Según informe del Supervisor de la Obra y/o Dirección de Obras. |
| 2 | En caso culmine la relación contractual entre el contratista y el personal ofertado y la Entidad no haya aprobado la sustitución del personal por no cumplir con las experiencias y calificaciones requeridas. | (1) UIT por cada día de ausencia del personal en la obra. | Según informe del Supervisor de la Obra y/o Dirección de Obras. |
| 3 | CARTEL DE OBRA: Cuando el contratista no coloque el cartel de obra dentro de los 3 días de iniciada la obra | (0.2) UIT por cada día de incumplimiento. | Según informe del Supervisor de la Obra y/o Dirección de Obras. |
| 4 | SEGURIDAD Y SEÑALIZACIÓN DE OBRA: Seguridad y señalización de obra: Cuando no se cumple con las normas de seguridad y señalización durante la ejecución de la obra. | (0.3) UIT por cada vez. | Según informe del Supervisor de la Obra y/o Dirección de Obras. |
| 5 | INDUMENTARIA E IMPLEMENTOS DE PROTECCIÓN PERSONAL: Cuando el contratista no cumpla en dotar al personal los implementos o equipos básicos de protección personal, en la ejecución de la Obra, conforme lo establecido en la NORMA G.050. El contratista deberá cumplir obligatoriamente el | (0.3) UIT por cada vez. | Según informe del Supervisor de la Obra y/o Dirección de Obras. |



GOBIERNO REGIONAL PIURA
LICITACIÓN PÚBLICA N° 03-2022-GRP-ORA-CS-LP-1

| | | | |
|----|---|-------------------------|---|
| | <p>Artículo 10° Equipos Básicos de Protección Personal (EPP) de la NORMA G.050 del Reglamento Nacional de Edificaciones.</p> <p>Uniforme.</p> <p>Protector o cascos de Seguridad tipo jockey contra impacto y/o descarga eléctrica. (Según sea el caso). Para identificar la categoría y ocupación de los trabajadores, los cascos de seguridad serán de colores específicos.</p> <p>Calzado de seguridad (botas de jebe, botines dieléctricos, botines de cuero) Según sea el caso.</p> <p>Protectores de Oídos, (Tapones de oído o auriculares) según sea el caso.</p> <p>Protectores Visuales (Gafas de seguridad, Pantallas de soldadura, etc.) según sea el caso.</p> <p>Arnés de Seguridad.</p> <p>Guantes de Seguridad según sea el caso (Dieléctricos, de Cuero o de plástico o jebe)</p> <p>Mascarilla anti polvo.</p> | | |
| 6 | <p>PLAN PARA LA VIGILANCIA, PREVENCIÓN Y CONTROL DE COVID-19 EN EL TRABAJO: Cuando el Contratista no cumpla con todos los protocolos establecidos en el Plan de Vigilancia, Control y Prevención COVID-19.</p> | (0.5) UIT por cada vez. | Según informe del Supervisor de la Obra y/o Dirección de Obras. |
| 7 | <p>INGRESO DE MATERIALES: Cuando el Contratista ingrese materiales a la obra sin la autorización del Inspector y/o Supervisor.</p> | (0.5) UIT por cada vez. | Según informe del Supervisor de la Obra y/o Dirección de Obras. |
| 8 | <p>CALIDAD DE MATERIALES: Cuando el Contratista emplee materiales que no cumplan los requisitos de las especificaciones técnicas del expediente técnico y las normativas vigentes. EL CONTRATISTA deberá retirar dicho material y reemplazarlo por otro que cumpla con las especificaciones técnicas, siendo dicho reemplazo sin costo alguno para la Entidad. (Los originales de las pruebas deberán ser entregados en Liquidaciones de la entidad).</p> | (0.5) UIT por cada vez. | Según informe del Supervisor de la Obra y/o Dirección de Obras. |
| 9 | <p>EQUIPOS DEL CONTRATISTA: Cuando el Contratista no cuenta con los equipos mínimos exigidos en el expediente técnico conforme a su propuesta técnica, o que los tenga incompletos para la ejecución de obra.</p> | (0.5) UIT por cada vez. | Según informe del Supervisor de la Obra y/o Dirección de Obras. |
| 10 | <p>ENTREGA DE INFORMACION INCOMPLETA: Cuando el Contratista entregue documentación incompleta perjudicando en trámite normal de los mismos (solicitud de adelantos, ampliaciones de plazo y otros), La multa será por cada trámite documentario.</p> | (0.5) UIT por cada vez. | Según informe del Supervisor de la Obra y/o Dirección de Obras. |
| 11 | <p>Cuando el Contratista no cumpla con entregar el CALENDARIO DE AVANCE DE OBRA VALORIZADO, DIAGRAMA DE BARRAS GANTT, PROGRAMACIÓN CPM Y CALENDARIO DE ADQUISICIÓN DE MATERIALES adecuado a la fecha de inicio del plazo contractual, en un plazo de 05 días calendario.</p> | (0.3) UIT por cada día. | Según informe del Supervisor de la Obra y/o Dirección de Obras. |



| | | | |
|----|---|---|---|
| 12 | CALENDARIO DE AVANCE DE OBRA VALORIZADO, DIAGRAMA DE BARRAS GANTT, PROGRAMACIÓN CPM, POR AMPLIACIONES DE PLAZO: Cuando el calendario de obra no los actualice por ampliaciones de plazo otorgadas según lo establecido en el art. 85 del Reglamento. | (0.2) UIT por cada día. | Según informe del Supervisor de la Obra y/o Dirección de Obras. |
| 13 | PRUEBAS Y ENSAYOS. - Cuando el Contratista no realiza las pruebas y ensayos oportunamente para verificar la calidad de los materiales y las dosificaciones. | (0.5) UIT por cada vez. | Según informe del Supervisor de la Obra y/o Dirección de Obras. |
| 14 | RESIDENTE DE OBRA: Cuando el Residente de la Obra no se encuentra en forma permanente en la obra. | (0.75) UIT por cada día de ausencia del personal en obra. | Según informe del Supervisor de la Obra y/o Dirección de Obras. |
| 15 | ENTREGA DE LOS PLANOS POST CONSTRUCCIÓN: Cuando el contratista no entrega en forma oportuna los planos post construcción (Máximo en un plazo de 15 días calendario de culminada la obra), de tal manera que impide a la Comisión de Recepción de la obra, cumplir con sus funciones. | (0.2) UIT por cada día de incumplimiento. | Según informe del Supervisor de la Obra y/o Dirección de Obras. |
| 16 | INFORME DE GESTIÓN DE RIESGOS. Por la no anotación de manera semanal (como mínimo) en cuaderno de obra del seguimiento y control de plan de gestión de riesgos del expediente técnico. La penalidad será por cada vez de incumplimiento. | 0.5 UIT por cada vez de incumplimiento. | Según informe del inspector o supervisor de la obra. O según verificación inopinada de la Dirección de Obra, validada por un acta de constatación física en la zona, tomada en el transcurso del día laborable según horario de obra. |

Importante

De haberse previsto otras penalidades a las previstas, incluir los supuestos de aplicación de penalidad, la forma de cálculo de la penalidad para cada supuesto y el procedimiento mediante el cual se verifica el supuesto a penalizar, conforme el artículo 163 del Reglamento de la Ley de Contrataciones del Estado.

Estas penalidades se deducen de las valorizaciones o en la liquidación final, según corresponda; o si fuera necesario, se cobra del monto resultante de la ejecución de la garantía de fiel cumplimiento.

La penalidad por mora y las otras penalidades pueden alcanzar cada una un monto máximo equivalente al diez por ciento (10%) del monto del contrato vigente, o de ser el caso, del ítem que debió ejecutarse.

Cuando se llegue a cubrir el monto máximo de la penalidad por mora o el monto máximo para otras penalidades, LA ENTIDAD puede resolver el contrato por incumplimiento.

CLÁUSULA DÉCIMA SEXTA: RESOLUCIÓN DEL CONTRATO

Cualquiera de las partes puede resolver el contrato, de conformidad con el numeral 32.3 del artículo 32 y artículo 36 de la Ley de Contrataciones del Estado, y el artículo 164 de su Reglamento. De darse el caso, LA ENTIDAD procederá de acuerdo a lo establecido en los artículos 165 y 207 del Reglamento de la Ley de Contrataciones del Estado.

CLÁUSULA DÉCIMA SÉTIMA: RESPONSABILIDAD DE LAS PARTES

Cuando se resuelva el contrato por causas imputables a algunas de las partes, se debe resarcir los daños y perjuicios ocasionados, a través de la indemnización correspondiente. Ello no obsta la aplicación de las sanciones administrativas, penales y pecuniarias a que dicho incumplimiento diere lugar, en el caso que éstas correspondan.



Lo señalado precedentemente no exime a ninguna de las partes del cumplimiento de las demás obligaciones previstas en el presente contrato.

CLÁUSULA DÉCIMA OCTAVA: ANTICORRUPCIÓN

EL CONTRATISTA declara y garantiza no haber, directa o indirectamente, o tratándose de una persona jurídica a través de sus socios, integrantes de los órganos de administración, apoderados, representantes legales, funcionarios, asesores o personas vinculadas a las que se refiere el artículo 7 del Reglamento de la Ley de Contrataciones del Estado, ofrecido, negociado o efectuado, cualquier pago o, en general, cualquier beneficio o incentivo ilegal en relación al contrato.

Asimismo, el CONTRATISTA se obliga a conducirse en todo momento, durante la ejecución del contrato, con honestidad, probidad, veracidad e integridad y de no cometer actos ilegales o de corrupción, directa o indirectamente o a través de sus socios, accionistas, participacionistas, integrantes de los órganos de administración, apoderados, representantes legales, funcionarios, asesores y personas vinculadas a las que se refiere el artículo 7 del Reglamento de la Ley de Contrataciones del Estado.

Además, EL CONTRATISTA se compromete a i) comunicar a las autoridades competentes, de manera directa y oportuna, cualquier acto o conducta ilícita o corrupta de la que tuviera conocimiento; y ii) adoptar medidas técnicas, organizativas y/o de personal apropiadas para evitar los referidos actos o prácticas.

Finalmente, EL CONTRATISTA se compromete a no colocar a los funcionarios públicos con los que deba interactuar, en situaciones reñidas con la ética. En tal sentido, reconoce y acepta la prohibición de ofrecerles a éstos cualquier tipo de obsequio, donación, beneficio y/o gratificación, ya sea de bienes o servicios, cualquiera sea la finalidad con la que se lo haga.

Ambas partes manifiestan el rechazo total y absoluto a cualquier tipo de ofrecimiento, dádiva, forma de soborno nacional o transnacional, regalo, atención o presión indebida que pueda afectar el desarrollo normal y objetivo de los contratos.

CLÁUSULA DÉCIMA NOVENA: MARCO LEGAL DEL CONTRATO

Sólo en lo no previsto en este contrato, en la Ley de Contrataciones del Estado y su Reglamento, en las directivas que emita el OSCE y demás normativa especial que resulte aplicable, serán de aplicación supletoria las disposiciones pertinentes del Código Civil vigente, cuando corresponda, y demás normas de derecho privado.

CLÁUSULA VIGÉSIMA: SOLUCIÓN DE CONTROVERSIAS²²

Las controversias que surjan entre las partes durante la ejecución del contrato se resuelven mediante conciliación o arbitraje, según el acuerdo de las partes.

Cualquiera de las partes tiene derecho a iniciar el arbitraje a fin de resolver dichas controversias dentro del plazo de caducidad previsto en la Ley de Contrataciones del Estado y su Reglamento.

Facultativamente, cualquiera de las partes tiene el derecho a solicitar una conciliación dentro del plazo de caducidad correspondiente, según lo señalado en el artículo 224 del Reglamento de la Ley de Contrataciones del Estado, sin perjuicio de recurrir al arbitraje, en caso no se llegue a un acuerdo entre ambas partes o se llegue a un acuerdo parcial. Las controversias sobre nulidad del contrato solo pueden ser sometidas a arbitraje.

El Laudo arbitral emitido es inapelable, definitivo y obligatorio para las partes desde el momento de su notificación, según lo previsto en el numeral 45.21 del artículo 45 de la Ley de Contrataciones del Estado.

Importante para la Entidad

²² De acuerdo con el numeral 225.3 del artículo 225 del Reglamento, las partes pueden recurrir al arbitraje ad hoc cuando las controversias deriven de procedimientos de selección cuyo valor referencial sea menor o igual a cinco millones con 00/100 soles (S/ 5 000 000,00).



- De acuerdo con lo dispuesto en la Decimonovena Disposición Complementaria Final del Reglamento, la obligatoriedad de someter a Junta de Resolución de Disputas las controversias en los contratos de obra por montos superiores a veinte millones con 00/100 Soles (S/ 20 000 000,00), aplica a los procedimientos de selección convocados a partir del año 2020. Asimismo, el sometimiento de la solución de controversias a una Junta de Resolución de Disputas en los contratos cuyos montos sean iguales o superiores a cinco millones con 00/100 Soles (S/ 5 000 000.00) es facultativa. En tal sentido, se debe incluir la siguiente cláusula, según corresponda:

CLÁUSULA VIGÉSIMA PRIMERA: JUNTA DE RESOLUCIÓN DE DISPUTAS

"Las partes acuerdan para la solución de las controversias derivadas del presente Contrato de Obra conformar una Junta de Resolución de Disputas; encargando su organización y administración al [DENOMINACIÓN O RAZÓN SOCIAL DEL CENTRO DE ADMINISTRACIÓN DESIGNADO POR LAS PARTES].

La Junta de Resolución de Disputas estará compuesta por [TRES (3) MIEMBROS / UN (1) MIEMBRO], los/el cual/es será/n designado/s conforme la Directiva del OSCE sobre Junta de Resolución de Disputas".

Incorporar o eliminar, según corresponda

CLÁUSULA VIGÉSIMA SEGUNDA: FACULTAD DE ELEVAR A ESCRITURA PÚBLICA

Cualquiera de las partes puede elevar el presente contrato a Escritura Pública corriendo con todos los gastos que demande esta formalidad.

CLÁUSULA VIGÉSIMA TERCERA: DOMICILIO PARA EFECTOS DE LA EJECUCIÓN CONTRACTUAL

Las partes declaran el siguiente domicilio para efecto de las notificaciones que se realicen durante la ejecución del presente contrato:

DOMICILIO DE LA ENTIDAD: [REDACTED]

DOMICILIO DEL CONTRATISTA: [CONSIGNAR EL DOMICILIO SEÑALADO POR EL POSTOR GANADOR DE LA BUENA PRO AL PRESENTAR LOS REQUISITOS PARA EL PERFECCIONAMIENTO DEL CONTRATO]

La variación del domicilio aquí declarado de alguna de las partes debe ser comunicada a la otra parte, formalmente y por escrito, con una anticipación no menor de quince (15) días calendario.

De acuerdo con las bases integradas, la oferta y las disposiciones del presente contrato, las partes lo firman por duplicado en señal de conformidad en la ciudad de [.....] al [CONSIGNAR FECHA].

"LA ENTIDAD"

"EL CONTRATISTA"

Importante

Este documento puede firmarse digitalmente si ambas partes cuentan con firma digital, según la Ley N° 27269, Ley de Firmas y Certificados Digitales²³.

²³ Para mayor información sobre la normativa de firmas y certificados digitales ingresar a: <https://www.indecopi.gob.pe/web/firmas-digitales/firmar-y-certificados-digitales>



CAPÍTULO VI CONSTANCIA DE PRESTACIÓN DE EJECUCIÓN DE OBRA

De conformidad con el artículo 169 del Reglamento, se deja expresa constancia de la culminación de la prestación derivada del contrato mencionado en el numeral 3 del presente documento.

| | | | | |
|------------------------------|--------------------------------|--|--|--|
| 1 DATOS DEL DOCUMENTO | Número del documento | | | |
| | Fecha de emisión del documento | | | |

| | | | | |
|--------------------------------|---|-----|---|---------------------------------|
| 2 DATOS DEL CONTRATISTA | Nombre, denominación o razón social | | | |
| | RUC | | | |
| | EN CASO EL CONTRATISTA SEA UN CONSORCIO, ADEMÁS SE DEBERÁ REGISTRAR LA SIGUIENTE INFORMACIÓN: | | | |
| | Nombre o razón social del integrante del consorcio | RUC | % | Descripción de las obligaciones |
| | | | | |

| | | | | |
|-----------------------------|--|--|--|--|
| 3 DATOS DEL CONTRATO | Número del contrato | | | |
| | Tipo y número del procedimiento de selección | | | |
| | Descripción del objeto del contrato | | | |
| | Fecha de suscripción del contrato | | | |
| | Monto del contrato | | | |

| | | | | |
|--------------------------------|---|---------------------------------|-----------------|--|
| 4 DATOS DE LA OBRA | Denominación de la obra | | | |
| | Ubicación de la obra (Región, Provincia y Distrito) | | | |
| | Nombres y apellidos del Supervisor de la Obra | | | |
| | Plazo de ejecución de la obra | Plazo original | días calendario | |
| | | Ampliación(es) de plazo | días calendario | |
| | | Total plazo | días calendario | |
| | | Fecha de culminación de la obra | | |
| | | Fecha de recepción de la obra | | |
| | | Fecha de liquidación de la obra | | |
| | Monto de la obra | Número de adicionales de obra | | |
| Monto total de los adicionales | | | | |
| Número de deductivos | | | | |
| Monto total de los deductivos | | | | |



GOBIERNO REGIONAL PIURA
LICITACIÓN PÚBLICA N° 03-2022-GRP-ORA-CS-LP-1

| | | | |
|--|--|--|--|
| | | Monto total de la obra (sólo componente de obra) | |
|--|--|--|--|

| | | |
|-----------------------------|--|--|
| 5 APLICACIÓN DE PENALIDADES | Monto de las penalidades por mora | |
| | Monto de otras penalidades | |
| | Monto total de las penalidades aplicadas | |

| | | | | | |
|--|---------------------------------|----|--|----|--|
| 6 SOLUCIÓN DE CONTROVERSIAS DEL CONTRATO | Junta de Resolución de Disputas | Si | | No | |
| | Arbitraje | Si | | No | |
| | N° de arbitrajes | | | | |

| | | |
|-----------------------|---|--|
| 7 DATOS DE LA ENTIDAD | Nombre de la Entidad | |
| | RUC de la Entidad | |
| | Nombres y apellidos del funcionario que emite la constancia | |
| | Cargo que ocupa en la Entidad | |
| | Teléfono de contacto | |

| | |
|---|--|
| 8 | |
| | NOMBRE, FIRMA Y SELLO DEL FUNCIONARIO COMPETENTE |

49



ANEXOS



ANEXO N° 1

DECLARACIÓN JURADA DE DATOS DEL POSTOR

Señores

COMITÉ DE SELECCIÓN

LICITACIÓN PÚBLICA N° [CONSIGNAR NOMENCLATURA DEL PROCEDIMIENTO]

Presente.-

El que se suscribe, [...], postor y/o Representante Legal de [CONSIGNAR EN CASO DE SER PERSONA JURÍDICA], identificado con [CONSIGNAR TIPO DE DOCUMENTO DE IDENTIDAD] N° [CONSIGNAR NÚMERO DE DOCUMENTO DE IDENTIDAD], con poder inscrito en la localidad de [CONSIGNAR EN CASO DE SER PERSONA JURÍDICA] en la Ficha N° [CONSIGNAR EN CASO DE SER PERSONA JURÍDICA] Asiento N° [CONSIGNAR EN CASO DE SER PERSONA JURÍDICA], **DECLARO BAJO JURAMENTO** que la siguiente información se sujeta a la verdad:

| | | | |
|---------------------------------------|--|---------------|--|
| Nombre, Denominación o Razón Social : | | | |
| Domicilio Legal : | | | |
| RUC : | | Teléfono(s) : | |
| Correo electrónico : | | | |

Autorización de notificación por correo electrónico:

... [CONSIGNAR SI O NO] autorizo que se notifiquen al correo electrónico indicado las siguientes actuaciones:

1. Solicitud de subsanación de los requisitos para perfeccionar el contrato.
2. Solicitud para presentar los documentos para perfeccionar el contrato, según lo previsto en el numeral 141.2 del artículo 141 del Reglamento.
3. Respuesta a la solicitud de acceso al expediente de contratación.

Asimismo, me comprometo a remitir la confirmación de recepción, en el plazo máximo de dos (2) días hábiles de recibida la comunicación.

[CONSIGNAR CIUDAD Y FECHA]

.....
Firma, Nombres y Apellidos del postor o Representante legal, según corresponda

Importante

La notificación dirigida a la dirección de correo electrónico consignada se entenderá válidamente efectuada cuando la Entidad reciba acuse de recepción.



Importante

Quando se trate de consorcios, la declaración jurada es la siguiente:

ANEXO N° 1

DECLARACIÓN JURADA DE DATOS DEL POSTOR

Señores

COMITÉ DE SELECCIÓN

LICITACIÓN PÚBLICA N° [CONSIGNAR NOMENCLATURA DEL PROCEDIMIENTO]

Presente.-

El que se suscribe, [...], representante común del consorcio [CONSIGNAR EL NOMBRE DEL CONSORCIO], identificado con [CONSIGNAR TIPO DE DOCUMENTO DE IDENTIDAD] N° [CONSIGNAR NUMERO DE DOCUMENTO DE IDENTIDAD], **DECLARO BAJO JURAMENTO** que la siguiente información se sujeta a la verdad:

| | | | |
|---------------------------------------|--|---------------|--|
| Datos del consorciado 1 | | | |
| Nombre, Denominación o Razón Social : | | | |
| Domicilio Legal : | | | |
| RUC : | | Teléfono(s) : | |
| Correo electrónico : | | | |
| Datos del consorciado 2 | | | |
| Nombre, Denominación o Razón Social : | | | |
| Domicilio Legal : | | | |
| RUC : | | Teléfono(s) : | |
| Correo electrónico : | | | |
| Datos del consorciado ... | | | |
| Nombre, Denominación o Razón Social : | | | |
| Domicilio Legal : | | | |
| RUC : | | Teléfono(s) : | |
| Correo electrónico : | | | |

Autorización de notificación por correo electrónico:

Correo electrónico del consorcio:

... [CONSIGNAR SI O NO] autorizo que se notifiquen al correo electrónico indicado las siguientes actuaciones:

1. Solicitud de subsanación de los requisitos para perfeccionar el contrato.
2. Solicitud para presentar los documentos para perfeccionar el contrato, según lo previsto en el numeral 141.2 del artículo 141 del Reglamento.
3. Respuesta a la solicitud de acceso al expediente de contratación.

Asimismo, me comprometo a remitir la confirmación de recepción, en el plazo máximo de dos (2) días hábiles de recibida la comunicación.

[CONSIGNAR CIUDAD Y FECHA]

.....
**Firma, Nombres y Apellidos del representante
común del consorcio**

Importante

La notificación dirigida a la dirección de correo electrónico consignada se entenderá válidamente efectuada cuando la Entidad reciba acuse de recepción.



ANEXO N° 2

DECLARACIÓN JURADA
(ART. 52 DEL REGLAMENTO DE LA LEY DE CONTRATACIONES DEL ESTADO)

Señores

COMITÉ DE SELECCIÓN

LICITACIÓN PÚBLICA N° [CONSIGNAR NOMENCLATURA DEL PROCEDIMIENTO]

Presente.-

Mediante el presente el suscrito, postor y/o Representante Legal de [CONSIGNAR EN CASO DE SER PERSONA JURÍDICA], declaro bajo juramento:

- i. No haber incurrido y me obligo a no incurrir en actos de corrupción, así como a respetar el principio de integridad.
- ii. No tener impedimento para postular en el procedimiento de selección ni para contratar con el Estado, conforme al artículo 11 de la Ley de Contrataciones del Estado.
- iii. Conocer las sanciones contenidas en la Ley de Contrataciones del Estado y su Reglamento, así como las disposiciones aplicables de la Ley N° 27444, Ley del Procedimiento Administrativo General.
- iv. Participar en el presente proceso de contratación en forma independiente sin mediar consulta, comunicación, acuerdo, arreglo o convenio con ningún proveedor; y, conocer las disposiciones del Decreto Legislativo N° 1034, Decreto Legislativo que aprueba la Ley de Represión de Conductas Anticompetitivas.
- v. Conocer, aceptar y someterme a las bases, condiciones y reglas del procedimiento de selección.
- vi. Ser responsable de la veracidad de los documentos e información que presento en el presente procedimiento de selección.
- vii. Comprometerme a mantener la oferta presentada durante el procedimiento de selección y a perfeccionar el contrato, en caso de resultar favorecido con la buena pro.

[CONSIGNAR CIUDAD Y FECHA]

.....
Firma, Nombres y Apellidos del postor o
Representante legal, según corresponda

Importante

En el caso de consorcios, cada integrante debe presentar esta declaración jurada, salvo que sea presentada por el representante común del consorcio.



ANEXO N° 3

DECLARACIÓN JURADA DE CUMPLIMIENTO DEL EXPEDIENTE TÉCNICO

Señores

COMITÉ DE SELECCIÓN

LICITACIÓN PÚBLICA N° [CONSIGNAR NOMENCLATURA DEL PROCEDIMIENTO]

Presente.-

Es grato dirigirme a usted, para hacer de su conocimiento que luego de haber examinado las bases y demás documentos del procedimiento de la referencia y, conociendo todos los alcances y las condiciones detalladas en dichos documentos, el postor que suscribe ofrece la ejecución de la obra [CONSIGNAR EL OBJETO DE LA CONVOCATORIA], de conformidad con el respectivo Expediente Técnico y las demás condiciones que se indican en el numeral 3.1 del Capítulo III de la sección específica de las bases y los documentos del procedimiento.

[CONSIGNAR CIUDAD Y FECHA]

.....
Firma, Nombres y Apellidos del postor o
Representante legal o común, según corresponda



ANEXO N° 4

DECLARACIÓN JURADA DE PLAZO DE EJECUCIÓN DE LA OBRA

Señores

COMITÉ DE SELECCIÓN

LICITACIÓN PÚBLICA N° [CONSIGNAR NOMENCLATURA DEL PROCEDIMIENTO]

Presente.-

Mediante el presente, con pleno conocimiento de las condiciones que se exigen en las bases del procedimiento de la referencia, me comprometo a ejecutar la obra [CONSIGNAR LA DENOMINACIÓN DE LA CONVOCATORIA] en el plazo de [CONSIGNAR EL PLAZO OFERTADO, EL CUAL DEBE SER EXPRESADO EN DÍAS CALENDARIO] días calendario.

[CONSIGNAR CIUDAD Y FECHA]

.....
**Firma, Nombres y Apellidos del postor o
Representante legal o común, según corresponda**



ANEXO N° 5

PROMESA DE CONSORCIO

(Sólo para el caso en que un consorcio se presente como postor)

Señores

COMITÉ DE SELECCIÓN

LICITACIÓN PÚBLICA N° [CONSIGNAR NOMENCLATURA DEL PROCEDIMIENTO]

Presente.-

Los suscritos declaramos expresamente que hemos convenido en forma irrevocable, durante el lapso que dure el procedimiento de selección, para presentar una oferta conjunta a la **LICITACIÓN PÚBLICA N° [CONSIGNAR NOMENCLATURA DEL PROCEDIMIENTO]**.

Asimismo, en caso de obtener la buena pro, nos comprometemos a formalizar el contrato de consorcio, de conformidad con lo establecido por el artículo 140 del Reglamento de la Ley de Contrataciones del Estado, bajo las siguientes condiciones:

a) Integrantes del consorcio

1. [NOMBRE DENOMINACIÓN O RAZÓN SOCIAL DEL CONSORCIADO 1].
2. [NOMBRE DENOMINACIÓN O RAZÓN SOCIAL DEL CONSORCIADO 2].

b) Designamos a [CONSIGNAR NOMBRES Y APELLIDOS DEL REPRESENTANTE COMÚN], identificado con [CONSIGNAR TIPO DE DOCUMENTO DE IDENTIDAD] N° [CONSIGNAR NÚMERO DE DOCUMENTO DE IDENTIDAD], como representante común del consorcio para efectos de participar en todos los actos referidos al procedimiento de selección, suscripción y ejecución del contrato correspondiente con [CONSIGNAR NOMBRE DE LA ENTIDAD].

Asimismo, declaramos que el representante común del consorcio no se encuentra impedido, inhabilitado ni suspendido para contratar con el Estado.

c) Fijamos nuestro domicilio legal común en [.....].

d) Las obligaciones que corresponden a cada uno de los integrantes del consorcio son las siguientes:

1. OBLIGACIONES DE [NOMBRE, DENOMINACIÓN O RAZÓN SOCIAL DEL CONSORCIADO 1] [%]²⁴

[DESCRIBIR LAS OBLIGACIONES DEL CONSORCIADO 1]

2. OBLIGACIONES DE [NOMBRE, DENOMINACIÓN O RAZÓN SOCIAL DEL CONSORCIADO 2] [%]²⁵

[DESCRIBIR LAS OBLIGACIONES DEL CONSORCIADO 2]

TOTAL OBLIGACIONES

100%²⁶

²⁴ Consignar únicamente el porcentaje total de las obligaciones, el cual debe ser expresado en número entero, sin decimales.

²⁵ Consignar únicamente el porcentaje total de las obligaciones, el cual debe ser expresado en número entero, sin decimales.

²⁶ Este porcentaje corresponde a la sumatoria de los porcentajes de las obligaciones de cada uno de los integrantes del consorcio.



[CONSIGNAR CIUDAD Y FECHA]

.....
Consortiado 1
Nombres, apellidos y firma del Consortiado 1
o de su Representante Legal
Tipo y N° de Documento de Identidad

.....
Consortiado 2
Nombres, apellidos y firma del Consortiado 2
o de su Representante Legal
Tipo y N° de Documento de Identidad

Importante

De conformidad con el artículo 52 del Reglamento, las firmas de los integrantes del consorcio deben ser legalizadas.



Importante para la Entidad

En caso de la contratación de la ejecución de una obra bajo el sistema a suma alzada incluir el siguiente anexo:

ANEXO N° 6

PRECIO DE LA OFERTA

ÍTEM N° [INDICAR NÚMERO]

Señores

COMITÉ DE SELECCIÓN

LICITACIÓN PÚBLICA N° [CONSIGNAR NOMENCLATURA DEL PROCEDIMIENTO]

Presente.-

Es grato dirigirme a usted, para hacer de su conocimiento que, de acuerdo con las bases, mi oferta es la siguiente:

| CONCEPTO | PRECIO TOTAL |
|--------------|--------------|
| | |
| TOTAL | |

El precio de la oferta [CONSIGNAR LA MONEDA DE LA CONVOCATORIA] incluye todos los tributos, seguros, transporte, inspecciones, pruebas y, de ser el caso, los costos laborales conforme a la legislación vigente, así como cualquier otro concepto que pueda tener incidencia sobre el costo de la obra a ejecutar; excepto la de aquellos postores que gocen de alguna exoneración legal, no incluirán en el precio de su oferta los tributos respectivos.

[CONSIGNAR CIUDAD Y FECHA]

Firma, Nombres y Apellidos del postor o
Representante legal o común, según corresponda

Importante

- El postor debe adjuntar el desagregado de partidas que sustenta su oferta, tal como se muestra de manera referencial en el siguiente ejemplo:

| N° ÍTEM | PARTIDA | UNIDAD | METRADO | PU | SUB TOTAL |
|------------|----------------------------|--------|---------|----|-----------|
| | | | | | |
| | | | | | |
| 1 | Total costo directo (A) | | | | |
| 2 | Gastos generales | | | | |
| 2.1 | Gastos fijos | | | | |
| 2.2 | Gastos variables | | | | |
| | Total gastos generales (B) | | | | |
| 3 | Utilidad (C) | | | | |
| | SUBTOTAL (A+B+C) | | | | |
| 4 | IGV ²⁷ | | | | |
| 5 | Monto total de la oferta | | | | |

²⁷ Para el cálculo del IGV, aplica el redondeo previsto en la Resolución de Superintendencia SUNAT N° 025-2000/SUNAT o norma que la reemplace. En ese sentido, el porcentaje se calcula considerando dos (2) decimales. Para efectos del redondeo i) Si el primer decimal siguiente es inferior a cinco (5), el valor permanecerá igual, suprimiéndose los decimales posteriores y ii) Si el primer decimal siguiente es igual o superior a cinco (5), el valor será incrementado en un centésimo.



- El postor que goce de alguna exoneración legal, debe indicar que su oferta no incluye el tributo materia de la exoneración, debiendo incluir el siguiente texto:
"Mi oferta no incluye [CONSIGNAR EL TRIBUTO MATERIA DE LA EXONERACIÓN]".
- De ser el caso, el análisis de precios unitarios y el detalle de los gastos generales fijos y variables no se presentan en la oferta, sino para el perfeccionamiento del contrato.

Importante para la Entidad

- A fin de facilitar la labor del comité de selección, se recomienda publicar conjuntamente con las bases un archivo en Excel del presupuesto de la obra conforme el expediente técnico a fin de que los postores puedan utilizarlo al momento de elaborar su oferta. En tal caso, consignar lo siguiente:

"Adicionalmente al documento escaneado del presente anexo, el postor puede adjuntar el archivo en Excel del presupuesto de la obra (que fue publicado conjuntamente con las bases), completando la información que sustenta el precio de su oferta. En caso de divergencia prevalece el documento escaneado del precio de la oferta".

- En caso de procedimientos según relación de ítems, consignar lo siguiente:

"El postor debe presentar el precio de su oferta en forma independiente, en los ítems que se presente".

- En caso de contratación de obras por paquete, consignar lo siguiente:

"El postor debe presentar el precio de su oferta con el detalle de cada obra incluida en el paquete".

- En caso de contrataciones que conllevan la ejecución de prestaciones accesorias, consignar lo siguiente:

"El postor debe detallar en el precio de su oferta, el monto correspondiente a la prestación principal y las prestaciones accesorias".

- Si durante la fase de actos preparatorios, las Entidades advierten que es posible la participación de proveedores que gozan del beneficio de la exoneración del IGV prevista en la Ley N° 27037, Ley de Promoción de la Inversión en la Amazonía, consignar lo siguiente:

"La oferta de los postores que presenten la Declaración Jurada de cumplimiento de condiciones para la aplicación de la exoneración del IGV (**Anexo N° 7**), debe encontrarse dentro de los límites del valor referencial sin IGV".

Incluir las disposiciones, según corresponda. Una vez culminada la elaboración de las bases, las notas que no se incorporen deben ser eliminadas



ANEXO N° 9

**DECLARACIÓN JURADA
(NUMERAL 49.4 DEL ARTÍCULO 49 DEL REGLAMENTO)**

Señores

COMITÉ DE SELECCIÓN

LICITACIÓN PÚBLICA N° [CONSIGNAR NOMENCLATURA DEL PROCEDIMIENTO]

Presente.-

Mediante el presente el suscrito, postor y/o Representante Legal de [CONSIGNAR EN CASO DE SER PERSONA JURÍDICA], declaro que la experiencia que acredito de la empresa [CONSIGNAR LA DENOMINACIÓN DE LA PERSONA JURÍDICA] como consecuencia de una reorganización societaria, no se encuentra en el supuesto establecido en el numeral 49.4 del artículo 49 del Reglamento.

[CONSIGNAR CIUDAD Y FECHA]

.....
**Firma, Nombres y Apellidos del postor o
Representante legal, según corresponda**

Importante

A efectos de cautelar la veracidad de esta declaración, el postor puede verificar la información de la Relación de Proveedores Sancionados por el Tribunal de Contrataciones del Estado con Sanción Vigente en <http://portal.osce.gob.pe/rnp/content/relación-de-proveedores-sancionados>.

También le asiste dicha facultad al órgano encargado de las contrataciones o al órgano de la Entidad al que se le haya asignado la función de verificación de la oferta presentada por el postor ganador de la buena pro.



ANEXO N° 10

EXPERIENCIA DEL POSTOR EN LA ESPECIALIDAD

Señores

COMITÉ DE SELECCIÓN

LICITACIÓN PÚBLICA N°

[CONSIGNAR NOMENCLATURA DEL PROCEDIMIENTO]

Presente.-

Mediante el presente, el suscrito detalla lo siguiente como EXPERIENCIA EN OBRAS SIMILARES:

| N° | CLIENTE | OBJETO DEL CONTRATO | N° CONTRATO | FECHA DEL CONTRATO ²⁸ | FECHA DE RECEPCIÓN DE LA OBRA | EXPERIENCIA PROVENIENTE ²⁹ DE: | MONEDA | IMPORTE ³⁰ | TIPO DE CAMBIO VENTA ³¹ | MONTO FACTURADO ACUMULADO ³² |
|----|---------|---------------------|-------------|----------------------------------|-------------------------------|---|--------|-----------------------|------------------------------------|---|
| 1 | | | | | | | | | | |
| 2 | | | | | | | | | | |
| 3 | | | | | | | | | | |
| 4 | | | | | | | | | | |
| 5 | | | | | | | | | | |

²⁸ Se refiere a la fecha de suscripción del contrato.

²⁹ Si el titular de la experiencia no es el postor, consignar si dicha experiencia corresponde a la matriz en caso que el postor sea sucursal, o fue transmitida por reorganización societaria, debiendo acompañar la documentación sustentatoria correspondiente. Al respecto, según la Opinión N° 216-2017/DTN "Considerando que la sociedad matriz y la sucursal constituyen la misma persona jurídica, la sucursal puede acreditar como suya la experiencia de su matriz". Del mismo modo, según lo previsto en la Opinión N° 010-2013/DTN, "... en una operación de reorganización societaria que comprende tanto una fusión como una escisión, la sociedad resultante podrá acreditar como suya la experiencia de la sociedad incorporada o absorbida, que se extingue producto de la fusión; asimismo, si en virtud de la escisión se transfiere un bloque patrimonial consistente en una línea de negocio completa, la sociedad resultante podrá acreditar como suya la experiencia de la sociedad escindida, correspondiente a la línea de negocio transmitida. De esta manera, la sociedad resultante podrá emplear la experiencia transmitida, como consecuencia de la reorganización societaria antes descrita, en los futuros procesos de selección en los que participe".

³⁰ Se refiere al monto del contrato ejecutado incluido adicionales y reducciones, de ser el caso.

³¹ El tipo de cambio venta debe corresponder al publicado por la SBS correspondiente a la fecha de suscripción del contrato.

³² Consignar en la moneda establecida para el valor referencial.



GOBIERNO REGIONAL PIURA
LICITACIÓN PÚBLICA N° 03-2022-GRP-ORA-CS-LP-1

| N° | CLIENTE | OBJETO DEL CONTRATO | N° CONTRATO | FECHA DEL CONTRATO ²⁸ | FECHA DE RECEPCIÓN DE LA OBRA | EXPERIENCIA PROVENIENTE ²⁹ DE: | MONEDA | IMPORTE ³⁰ | TIPO DE CAMBIO VENTA ³¹ | MONTO FACTURADO ACUMULADO ³² |
|-------|---------|---------------------|-------------|----------------------------------|-------------------------------|---|--------|-----------------------|------------------------------------|---|
| 6 | | | | | | | | | | |
| 7 | | | | | | | | | | |
| 8 | | | | | | | | | | |
| 9 | | | | | | | | | | |
| 10 | | | | | | | | | | |
| TOTAL | | | | | | | | | | |

[CONSIGNAR CIUDAD Y FECHA]

.....
Firma, Nombres y Apellidos del postor o
Representante legal o común, según corresponda



Nota para la Entidad

En el caso de procedimientos por relación de ítems cuando el monto del valor referencial de algún ítem corresponda a una Adjudicación Simplificada, se incluye el siguiente anexo:

Esta nota deberá ser eliminada una vez culminada la elaboración de las bases

ANEXO N° 11

SOLICITUD DE BONIFICACIÓN DEL CINCO POR CIENTO (5%) POR TENER LA CONDICIÓN DE MICRO Y PEQUEÑA EMPRESA
ITEM [CONSIGNAR EL N° DEL ÍTEM O ÍTEMS CUYO VALOR REFERENCIAL CORRESPONDE A UNA AS])

Señores

COMITÉ DE SELECCIÓN

LICITACIÓN PÚBLICA N° [CONSIGNAR NOMENCLATURA DEL PROCEDIMIENTO]

Presente.-

Mediante el presente el suscrito, postor y/o Representante legal de [CONSIGNAR EN CASO DE SER PERSONA JURÍDICA], solicito la asignación de la bonificación del cinco por ciento (5%) sobre el puntaje total obtenido, debido a que mi representada cuenta con la condición de micro y pequeña empresa.

[CONSIGNAR CIUDAD Y FECHA]

.....
Firma, Nombres y Apellidos del postor o Representante legal o común, según corresponda

Importante

- Para asignar la bonificación, el comité de selección, según corresponda, verifica la página web del Ministerio de Trabajo y Promoción del Empleo en la sección consulta de empresas acreditadas en el REMYPE en el link <http://www2.trabajo.gob.pe/servicios-en-linea-2-2/>.
- Para que un consorcio pueda acceder a la bonificación, cada uno de sus integrantes debe cumplir con la condición de micro y pequeña empresa.