

# **BASES ESTÁNDAR DE ADJUDICACIÓN SIMPLIFICADA PARA LA CONTRATACIÓN DE SERVICIOS EN GENERAL**

*Aprobado mediante Directiva N°001-2019-OSCE/CD*



**SUB DIRECCIÓN DE NORMATIVIDAD – DIRECCIÓN TÉCNICO NORMATIVA**  
**ORGANISMO SUPERVISOR DE LAS CONTRATACIONES DEL ESTADO - OSCE**

**SIMBOLOGÍA UTILIZADA:**

N°	Símbolo	Descripción
1	[ABC] / [.....]	La información solicitada dentro de los corchetes sombreados debe ser completada por la Entidad durante la elaboración de las bases.
2	[ABC] / [.....]	Es una indicación, o información que deberá ser completada por la Entidad con posterioridad al otorgamiento de la buena pro para el caso específico de la elaboración de la PROFORMA DEL CONTRATO; o por los proveedores, en el caso de los ANEXOS de la oferta.
3	<div> <div>Importante</div> <ul style="list-style-type: none"> <li>• Abc</li> </ul> </div>	Se refiere a consideraciones importantes a tener en cuenta por el órgano encargado de las contrataciones o comité de selección, según corresponda y por los proveedores.
4	<div> <div>Advertencia</div> <ul style="list-style-type: none"> <li>• Abc</li> </ul> </div>	Se refiere a advertencias a tener en cuenta por el órgano encargado de las contrataciones o comité de selección, según corresponda y por los proveedores.
5	<div> <div>Importante para la Entidad</div> <ul style="list-style-type: none"> <li>• Xyz</li> </ul> </div>	Se refiere a consideraciones importantes a tener en cuenta por el órgano encargado de las contrataciones o comité de selección, según corresponda y deben ser eliminadas una vez culminada la elaboración de las bases.

**CARACTERÍSTICAS DEL DOCUMENTO:**

Las bases estándar deben ser elaboradas en formato WORD, y deben tener las siguientes características:

N°	Características	Parámetros
1	Márgenes	Superior : 2.5 cm      Inferior: 2.5 cm Izquierda: 2.5 cm      Derecha: 2.5 cm
2	Fuente	Arial
3	Estilo de Fuente	Normal: Para el contenido en general Cursiva: Para el encabezado y pie de página Para las Consideraciones importantes (Ítem 3 del cuadro anterior)
4	Color de Fuente	Automático: Para el contenido en general Azul : Para las Consideraciones importantes (Ítem 3 del cuadro anterior)
5	Tamaño de Letra	16 : Para las dos primeras hojas de las Secciones General y Específica 11 : Para el nombre de los Capítulos. 10 : Para el cuerpo del documento en general 9 : Para el encabezado y pie de página Para el contenido de los cuadros, pudiendo variar, según la necesidad 8 : Para las Notas al pie
6	Alineación	Justificada: Para el contenido en general y notas al pie. Centrada : Para la primera página, los títulos de las Secciones y nombres de los Capítulos)
7	Interlineado	Sencillo
8	Espaciado	Anterior : 0 Posterior : 0
9	Subrayado	Para los nombres de las Secciones y para resaltar o hacer hincapié en algún concepto

**INSTRUCCIONES DE USO:**

- Una vez registrada la información solicitada dentro de los corchetes sombreados en gris, el texto deberá quedar en letra tamaño 10, con estilo normal, sin formato de negrita y sin sombrear.
- La nota **IMPORTANTE** no puede ser modificada ni eliminada en la Sección General. En el caso de la Sección Específica debe seguirse la instrucción que se indica en dicha nota.

Elaboradas en enero de 2019  
Modificadas en marzo, junio y diciembre de 2019, julio 2020, julio y diciembre 2021 y junio de 2022



**BASES ESTÁNDAR DE ADJUDICACIÓN SIMPLIFICADA  
PARA LA CONTRATACIÓN DE SERVICIOS EN GENERAL**

**ADJUDICACIÓN SIMPLIFICADA Nº 100-2022-MDP/OEC**

PRIMERA CONVOCATORIA

**CONTRATACIÓN DE SERVICIO**

**CONTRATACIÓN DE SERVICIO DE CONSTRUCCIÓN  
DE CASA ARTESANAL PARA EL PLAN DE NEGOCIO:  
“MEJORAMIENTO DE LA CAPACIDAD DE  
PRODUCCIÓN ARTESANAL DE LA ASOCIACIÓN  
MANKORI DE LA COMUNIDA NATIVA DE  
MARONTUARI, DISTRITO DE PICHARI – LA  
CONVENCIÓN – CUSCO”**

**PICHARI, AGOSTO DEL 2022**



## **DEBER DE COLABORACIÓN**

La Entidad y todo proveedor que se someta a las presentes Bases, sea como participante, postor y/o contratista, deben conducir su actuación conforme a los principios previstos en la Ley de Contrataciones del Estado.

En este contexto, se encuentran obligados a prestar su colaboración al OSCE y a la Secretaría Técnica de la Comisión de Defensa de la Libre Competencia del INDECOPI, en todo momento según corresponda a sus competencias, a fin de comunicar presuntos casos de fraude, colusión y corrupción por parte de los funcionarios y servidores de la Entidad, así como los proveedores y demás actores que participan en el proceso de contratación.

De igual forma, deben poner en conocimiento del OSCE y a la Secretaría Técnica de la Comisión de Defensa de la Libre Competencia del INDECOPI los indicios de conductas anticompetitivas que se presenten durante el proceso de contratación, en los términos del Decreto Legislativo N° 1034, "Ley de Represión de Conductas Anticompetitivas", o norma que la sustituya, así como las demás normas de la materia.

La Entidad y todo proveedor que se someta a las presentes Bases, sea como participante, postor y/o contratista del proceso de contratación deben permitir al OSCE o a la Secretaría Técnica de la Comisión de Defensa de la Libre Competencia del INDECOPI el acceso a la información referida a las contrataciones del Estado que sea requerida, prestar testimonio o absolución de posiciones que se requieran, entre otras formas de colaboración.



## **SECCIÓN GENERAL**

### **DISPOSICIONES COMUNES DEL PROCEDIMIENTO DE SELECCIÓN**

(ESTA SECCIÓN NO DEBE SER MODIFICADA EN NINGÚN EXTREMO, BAJO SANCIÓN DE NULIDAD)



## CAPÍTULO I ETAPAS DEL PROCEDIMIENTO DE SELECCIÓN

### 1.1. REFERENCIAS

Cuando en el presente documento se mencione la palabra Ley, se entiende que se está haciendo referencia a la Ley N° 30225, Ley de Contrataciones del Estado, y cuando se mencione la palabra Reglamento, se entiende que se está haciendo referencia al Reglamento de la Ley de Contrataciones del Estado aprobado por Decreto Supremo N° 344-2018-EF.

Las referidas normas incluyen sus respectivas modificaciones, de ser el caso.

### 1.2. CONVOCATORIA

Se realiza a través de su publicación en el SEACE de conformidad con lo señalado en el artículo 54 del Reglamento, en la fecha señalada en el calendario del procedimiento de selección, debiendo adjuntar las bases y resumen ejecutivo.

### 1.3. REGISTRO DE PARTICIPANTES

El registro de participantes se realiza conforme al artículo 55 del Reglamento. En el caso de un consorcio, basta que se registre uno (1) de sus integrantes.

#### Importante

- *Para registrarse como participante en un procedimiento de selección convocado por las Entidades del Estado Peruano, es necesario que los proveedores cuenten con inscripción vigente y estar habilitados ante el Registro Nacional de Proveedores (RNP) que administra el Organismo Supervisor de las Contrataciones del Estado (OSCE). Para obtener mayor información, se puede ingresar a la siguiente dirección electrónica: [www.rnp.gob.pe](http://www.rnp.gob.pe).*
- *Los proveedores que deseen registrar su participación deben ingresar al SEACE utilizando su Certificado SEACE (usuario y contraseña). Asimismo, deben observar las instrucciones señaladas en el documento de orientación "Guía para el registro de participantes electrónico" publicado en <https://www2.seace.gob.pe/>.*
- *En caso los proveedores no cuenten con inscripción vigente en el RNP y/o se encuentren inhabilitados o suspendidos para ser participantes, postores y/o contratistas, el SEACE restringirá su registro, quedando a potestad de estos intentar nuevamente registrar su participación en el procedimiento de selección en cualquier otro momento, dentro del plazo establecido para dicha etapa, siempre que haya obtenido la vigencia de su inscripción o quedado sin efecto la sanción que le impuso el Tribunal de Contrataciones del Estado.*

### 1.4. FORMULACIÓN DE CONSULTAS Y OBSERVACIONES A LAS BASES

La formulación de consultas y observaciones a las bases se efectúa de conformidad con lo establecido en los numerales 72.1 y 72.2 del artículo 72 del Reglamento, así como el literal a) del artículo 89 del Reglamento.

### 1.5. ABSOLUCIÓN DE CONSULTAS, OBSERVACIONES E INTEGRACIÓN DE BASES

La absolución de consultas, observaciones e integración de las bases se realizan conforme a las disposiciones previstas en el numeral 72.4 del artículo 72 del Reglamento y el literal a) del



artículo 89 del Reglamento.

**Importante**

- *No se absolverán consultas y observaciones a las bases que se presenten en forma física.*
- *Cuando exista divergencia entre lo indicado en el pliego de absolución de consultas y observaciones y la integración de bases, prevalece lo absuelto en el referido pliego; sin perjuicio, del deslinde de responsabilidades correspondiente.*

## 1.6. FORMA DE PRESENTACIÓN DE OFERTAS

Las ofertas se presentan conforme lo establecido en el artículo 59 y en el artículo 90 del Reglamento.

Las declaraciones juradas, formatos o formularios previstos en las bases que conforman la oferta deben estar debidamente firmados por el postor (firma manuscrita o digital, según la Ley N° 27269, Ley de Firmas y Certificados Digitales<sup>1</sup>). Los demás documentos deben ser visados por el postor. En el caso de persona jurídica, por su representante legal, apoderado o mandatario designado para dicho fin y, en el caso de persona natural, por este o su apoderado. No se acepta el pegado de la imagen de una firma o visto. Las ofertas se presentan foliadas.

**Importante**

- *Los formularios electrónicos que se encuentran en el SEACE y que los proveedores deben llenar para presentar sus ofertas, tienen carácter de declaración jurada.*
- *En caso la información contenida en los documentos escaneados que conforman la oferta no coincida con lo declarado a través del SEACE, prevalece la información declarada en los documentos escaneados.*
- *No se tomarán en cuenta las ofertas que se presenten en físico a la Entidad.*

## 1.7. PRESENTACIÓN Y APERTURA DE OFERTAS

El participante presentará su oferta de manera electrónica a través del SEACE, desde las 00:01 horas hasta las 23:59 horas del día establecido para el efecto en el cronograma del procedimiento; adjuntando el archivo digitalizado que contenga los documentos que conforman la oferta de acuerdo a lo requerido en las bases.

El participante debe verificar antes de su envío, bajo su responsabilidad, que el archivo pueda ser descargado y su contenido sea legible.

**Importante**

*Los integrantes de un consorcio no pueden presentar ofertas individuales ni conformar más de un consorcio en un procedimiento de selección, o en un determinado ítem cuando se trate de procedimientos de selección según relación de ítems.*

<sup>1</sup> Para mayor información sobre la normativa de firmas y certificados digitales ingresar a: <https://www.indecopi.gob.pe/web/firmas-digitales/firmar-y-certificados-digitales>



En la apertura electrónica de la oferta, el órgano encargado de las contrataciones o el comité de selección, según corresponda, verifica la presentación de lo exigido en la sección específica de las bases de conformidad con el numeral 73.2 del artículo 73 del Reglamento y determina si las ofertas responden a las características y/o requisitos y condiciones de los Términos de Referencia, detallados en la sección específica de las bases. De no cumplir con lo requerido, la oferta se considera no admitida.

### 1.8. EVALUACIÓN DE LAS OFERTAS

La evaluación de las ofertas se realiza conforme a lo establecido en el numeral 74.1 y el literal a) del numeral 74.2 del artículo 74 del Reglamento.

En el supuesto de que dos (2) o más ofertas empaten, la determinación del orden de prelación de las ofertas empatadas se efectúa siguiendo estrictamente el orden establecido en el numeral 91.1 del artículo 91 del Reglamento.

El desempate mediante sorteo se realiza de manera electrónica a través del SEACE.

#### Importante

*En el caso de contratación de servicios en general que se presten fuera de la provincia de Lima y Callao, cuyo valor estimado no supere los doscientos mil Soles (S/ 200,000.00), a solicitud del postor se asigna una bonificación equivalente al diez por ciento (10%) sobre el puntaje total obtenido por los postores con domicilio en la provincia donde prestará el servicio, o en las provincias colindantes, sean o no pertenecientes al mismo departamento o región. El domicilio es el consignado en la constancia de inscripción ante el RNP<sup>2</sup>. Lo mismo aplica en el caso de procedimientos de selección por relación de ítems, cuando algún ítem no supera el monto señalado anteriormente.*

### 1.9. CALIFICACIÓN DE OFERTAS

La calificación de las ofertas se realiza conforme a lo establecido en los numerales 75.1 y 75.2 del artículo 75 del Reglamento.

### 1.10. SUBSANACIÓN DE LAS OFERTAS

La subsanación de las ofertas se sujeta a lo establecido en el artículo 60 del Reglamento. El plazo que se otorgue para la subsanación no puede ser inferior a un (1) día hábil

La solicitud de subsanación se realiza de manera electrónica a través del SEACE y será remitida al correo electrónico consignado por el postor al momento de realizar su inscripción en el RNP, siendo su responsabilidad el permanente seguimiento de las notificaciones a dicho correo. La notificación de la solicitud se entiende efectuada el día de su envío al correo electrónico.

La presentación de las subsanaciones se realiza a través del SEACE. No se tomará en cuenta la subsanación que se presente en físico a la Entidad.

<sup>2</sup> La constancia de inscripción electrónica se visualizará en el portal web del Registro Nacional de Proveedores: [www.rnp.gob.pe](http://www.rnp.gob.pe)





#### 1.11. RECHAZO DE LAS OFERTAS

Previo al otorgamiento de la buena pro, el órgano encargado de las contrataciones o el comité de selección, según corresponda, revisa las ofertas económicas que cumplen los requisitos de calificación, de conformidad con lo establecido para el rechazo de ofertas, previsto en el artículo 68 del Reglamento, de ser el caso.

De rechazarse alguna de las ofertas calificadas, el órgano encargado de las contrataciones o el comité de selección, según corresponda, revisa el cumplimiento de los requisitos de calificación de los postores que siguen en el orden de prelación, en caso las hubiere.

#### 1.12. OTORGAMIENTO DE LA BUENA PRO

Definida la oferta ganadora, el órgano encargado de las contrataciones o el comité de selección, según corresponda, otorga la buena pro mediante su publicación en el SEACE, incluyendo el cuadro comparativo y las actas debidamente motivadas de los resultados de la admisión, no admisión, evaluación, calificación, descalificación y el otorgamiento de la buena pro.

#### 1.13. CONSENTIMIENTO DE LA BUENA PRO

Cuando se hayan presentado dos (2) o más ofertas, el consentimiento de la buena pro se produce a los cinco (5) días hábiles siguientes de la notificación de su otorgamiento, sin que los postores hayan ejercido el derecho de interponer el recurso de apelación.

En caso que se haya presentado una sola oferta, el consentimiento de la buena pro se produce el mismo día de la notificación de su otorgamiento.

El consentimiento del otorgamiento de la buena pro se publica en el SEACE al día hábil siguiente de producido.

##### **Importante**

*Una vez consentido el otorgamiento de la buena pro, el órgano encargado de las contrataciones o el órgano de la Entidad al que se haya asignado tal función realiza la verificación de la oferta presentada por el postor ganador de la buena pro conforme lo establecido en el numeral 64.6 del artículo 64 del Reglamento.*

## CAPÍTULO II SOLUCIÓN DE CONTROVERSIAS DURANTE EL PROCEDIMIENTO DE SELECCIÓN

### 2.1. RECURSO DE APELACIÓN

A través del recurso de apelación se pueden impugnar los actos dictados durante el desarrollo del procedimiento de selección hasta antes del perfeccionamiento del contrato.

El recurso de apelación se presenta ante la Entidad convocante, y es conocido y resuelto por su Titular, cuando el valor estimado sea igual o menor a cincuenta (50) UIT. Cuando el valor estimado sea mayor a dicho monto, el recurso de apelación se presenta ante y es resuelto por el Tribunal de Contrataciones del Estado.

En los procedimientos de selección según relación de ítems, el valor estimado total del procedimiento determina ante quién se presenta el recurso de apelación.

Los actos que declaren la nulidad de oficio, la cancelación del procedimiento de selección y otros actos emitidos por el Titular de la Entidad que afecten la continuidad de este, se impugnan ante el Tribunal de Contrataciones del Estado.

#### Importante

- *Una vez otorgada la buena pro, el órgano encargado de las contrataciones o el comité de selección, según corresponda, está en la obligación de permitir el acceso de los participantes y postores al expediente de contratación, salvo la información calificada como secreta, confidencial o reservada por la normativa de la materia, a más tardar dentro del día siguiente de haberse solicitado por escrito.*

*Luego de otorgada la buena pro no se da a conocer las ofertas cuyos requisitos de calificación no fueron analizados y revisados por el órgano encargado de las contrataciones o el comité de selección, según corresponda.*

- *A efectos de recoger la información de su interés, los postores pueden valerse de distintos medios, tales como: (i) la lectura y/o toma de apuntes, (ii) la captura y almacenamiento de imágenes, e incluso (iii) pueden solicitar copia de la documentación obrante en el expediente, siendo que, en este último caso, la Entidad deberá entregar dicha documentación en el menor tiempo posible, previo pago por tal concepto.*
- *El recurso de apelación se presenta ante la Mesa de Partes del Tribunal o ante las oficinas desconcentradas del OSCE, o en la Unidad de Trámite Documentario de la Entidad, según corresponda.*

### 2.2. PLAZOS DE INTERPOSICIÓN DEL RECURSO DE APELACIÓN

La apelación contra el otorgamiento de la buena pro o contra los actos dictados con anterioridad a ella se interpone dentro de los cinco (5) días hábiles siguientes de haberse notificado el otorgamiento de la buena pro.

La apelación contra los actos dictados con posterioridad al otorgamiento de la buena pro, contra la declaración de nulidad, cancelación y declaratoria de desierto del procedimiento, se interpone dentro de los cinco (5) días hábiles siguientes de haberse tomado conocimiento del acto que se desea impugnar.



### CAPÍTULO III DEL CONTRATO

#### 3.1. PERFECCIONAMIENTO DEL CONTRATO

Los plazos y el procedimiento para perfeccionar el contrato se realiza conforme a lo indicado en el artículo 141 del Reglamento.

El contrato se perfecciona con la suscripción del documento que lo contiene, salvo en los contratos cuyo monto del valor estimado no supere los doscientos mil Soles (S/ 200,000.00), en los que se puede perfeccionar con la recepción de la orden de servicios, conforme a lo previsto en la sección específica de las bases.

En el caso de procedimientos de selección por relación de ítems, se puede perfeccionar el contrato con la suscripción del documento o con la recepción de una orden de servicios, cuando el valor estimado del ítem corresponda al parámetro establecido en el párrafo anterior.

#### Importante

*El órgano encargado de las contrataciones o el comité de selección, según corresponda, debe consignar en la sección específica de las bases la forma en que se perfeccionará el contrato, sea con la suscripción del contrato o la recepción de la orden de servicios. En caso la Entidad perfeccione el contrato con la recepción de la orden de servicios no debe incluir la proforma del contrato establecida en el Capítulo V de la sección específica de las bases.*

Para perfeccionar el contrato, el postor ganador de la buena pro debe presentar los documentos señalados en el artículo 139 del Reglamento y los previstos en la sección específica de las bases.

#### 3.2. GARANTÍAS

Las garantías que deben otorgar los postores y/o contratistas, según corresponda, son las de fiel cumplimiento del contrato y por los adelantos.

##### 3.2.1. GARANTÍA DE FIEL CUMPLIMIENTO

Como requisito indispensable para perfeccionar el contrato, el postor ganador debe entregar a la Entidad la garantía de fiel cumplimiento del mismo por una suma equivalente al diez por ciento (10%) del monto del contrato original. Esta se mantiene vigente hasta la conformidad de la recepción de la prestación a cargo del contratista.

##### 3.2.2. GARANTÍA DE FIEL CUMPLIMIENTO POR PRESTACIONES ACCESORIAS

En las contrataciones que conllevan la ejecución de prestaciones accesorias, tales como mantenimiento, reparación o actividades afines, se otorga una garantía adicional por una suma equivalente al diez por ciento (10%) del monto del contrato de la prestación accesoria, la misma que debe ser renovada periódicamente hasta el cumplimiento total de las obligaciones garantizadas.



#### Importante

- *En los contratos cuyos montos sean iguales o menores a doscientos mil Soles (S/ 200,000.00), no corresponde presentar garantía de fiel cumplimiento de contrato ni garantía de fiel cumplimiento por prestaciones accesorias. Dicha excepción también aplica a los contratos derivados de procedimientos de selección por relación de ítems, cuando el monto del ítem adjudicado o la sumatoria de los montos de los ítems adjudicados no superen el monto señalado anteriormente, conforme a lo dispuesto en el literal a) del artículo 152 del Reglamento.*
- *En los contratos periódicos de prestación de servicios en general que celebren las Entidades con las micro y pequeñas empresas, estas últimas pueden otorgar como garantía de fiel cumplimiento el diez por ciento (10%) del monto del contrato, porcentaje que es retenido por la Entidad durante la primera mitad del número total de pagos a realizarse, de forma prorrateada en cada pago, con cargo a ser devuelto a la finalización del mismo, conforme lo establecen los numerales 149.4 y 149.5 del artículo 149 del Reglamento y el numeral 151.2 del artículo 151 del Reglamento.*

### 3.2.3. GARANTÍA POR ADELANTO

En caso se haya previsto en la sección específica de las bases la entrega de adelantos, el contratista debe presentar una garantía emitida por idéntico monto conforme a lo estipulado en el artículo 153 del Reglamento.

### 3.3. REQUISITOS DE LAS GARANTÍAS

Las garantías que se presenten deben ser incondicionales, solidarias, irrevocables y de realización automática en el país, al solo requerimiento de la Entidad. Asimismo, deben ser emitidas por empresas que se encuentren bajo la supervisión directa de la Superintendencia de Banca, Seguros y Administradoras Privadas de Fondos de Pensiones y que cuenten con clasificación de riesgo B o superior. Asimismo, deben estar autorizadas para emitir garantías; o estar consideradas en la última lista de bancos extranjeros de primera categoría que periódicamente publica el Banco Central de Reserva del Perú.

#### Importante

*Corresponde a la Entidad verificar que las garantías presentadas por el postor ganador de la buena pro y/o contratista cumplan con los requisitos y condiciones necesarios para su aceptación y eventual ejecución, sin perjuicio de la determinación de las responsabilidades funcionales que correspondan.*

#### Advertencia

*Los funcionarios de las Entidades no deben aceptar garantías emitidas bajo condiciones distintas a las establecidas en el presente numeral, debiendo tener en cuenta lo siguiente:*

- 1. La clasificadora de riesgo que asigna la clasificación a la empresa que emite la garantía debe encontrarse listada en el portal web de la SBS (<http://www.sbs.gob.pe/sistema-financiero/clasificadoras-de-riesgo>).*
- 2. Se debe identificar en la página web de la clasificadora de riesgo respectiva, cuál es la clasificación vigente de la empresa que emite la garantía, considerando la vigencia a la fecha de emisión de la garantía.*
- 3. Para fines de lo establecido en el artículo 148 del Reglamento, la clasificación de riesgo B, incluye las clasificaciones B+ y B.*



*4. Si la empresa que otorga la garantía cuenta con más de una clasificación de riesgo emitida por distintas empresas listadas en el portal web de la SBS, bastará que en una de ellas cumpla con la clasificación mínima establecida en el Reglamento.*

*En caso exista alguna duda sobre la clasificación de riesgo asignada a la empresa emisora de la garantía, se deberá consultar a la clasificadora de riesgos respectiva.*

*De otro lado, además de cumplir con el requisito referido a la clasificación de riesgo, a efectos de verificar si la empresa emisora se encuentra autorizada por la SBS para emitir garantías, debe revisarse el portal web de dicha Entidad (<http://www.sbs.gob.pe/sistema-financiero/relacion-de-empresas-que-se-encuentran-autorizadas-a-emitar-cartas-fianza>).*

*Los funcionarios competentes deben verificar la autenticidad de la garantía a través de los mecanismos establecidos (consulta web, teléfono u otros) por la empresa emisora.*

### 3.4. EJECUCIÓN DE GARANTÍAS

La Entidad puede solicitar la ejecución de las garantías conforme a los supuestos contemplados en el artículo 155 del Reglamento.

### 3.5. ADELANTOS

La Entidad puede entregar adelantos directos al contratista, los que en ningún caso exceden en conjunto del treinta por ciento (30%) del monto del contrato original, siempre que ello haya sido previsto en la sección específica de las bases.

### 3.6. PENALIDADES

#### 3.6.1. PENALIDAD POR MORA EN LA EJECUCIÓN DE LA PRESTACIÓN

En caso de retraso injustificado del contratista en la ejecución de las prestaciones objeto del contrato, la Entidad le aplica automáticamente una penalidad por mora por cada día de atraso, de conformidad con el artículo 162 del Reglamento.

#### 3.6.2. OTRAS PENALIDADES

La Entidad puede establecer penalidades distintas a la mencionada en el numeral precedente, según lo previsto en el artículo 163 del Reglamento y lo indicado en la sección específica de las bases.

Estos dos tipos de penalidades se calculan en forma independiente y pueden alcanzar cada una un monto máximo equivalente al diez por ciento (10%) del monto del contrato vigente, o de ser el caso, del ítem que debió ejecutarse.

### 3.7. INCUMPLIMIENTO DEL CONTRATO

Las causales para la resolución del contrato, serán aplicadas de conformidad con el artículo 36 de la Ley y 164 del Reglamento.

### 3.8. PAGOS

El pago se realiza después de ejecutada la respectiva prestación, pudiendo contemplarse pagos a cuenta, según la forma establecida en la sección específica de las bases o en el contrato.



**MUNICIPALIDAD DISTRITAL DE PICHARI**  
**ORGANO ENCARGADO DE LAS CONTRATACIONES**  
**ADJUDICACION SIMPLIFICA N° 100-2022-MDP/OEC-1**



La Entidad paga las contraprestaciones pactadas a favor del contratista dentro de los diez (10) días calendario siguientes de otorgada la conformidad de los servicios, siempre que se verifiquen las condiciones establecidas en el contrato para ello, bajo responsabilidad del funcionario competente.

La conformidad se emite en un plazo máximo de siete (7) días de producida la recepción salvo que se requiera efectuar pruebas que permitan verificar el cumplimiento de la obligación, en cuyo caso la conformidad se emite en un plazo máximo de quince (15) días, bajo responsabilidad del funcionario que debe emitir la conformidad.

En el caso que se haya suscrito contrato con un consorcio, el pago se realizará de acuerdo a lo que se indique en el contrato de consorcio.

**Advertencia**

*En caso de retraso en los pagos a cuenta o pago final por parte de la Entidad, salvo que se deba a caso fortuito o fuerza mayor, esta reconoce al contratista los intereses legales correspondientes, de conformidad con el artículo 39 de la Ley y 171 del Reglamento, debiendo repetir contra los responsables de la demora injustificada.*

**3.9. DISPOSICIONES FINALES**

Todos los demás aspectos del presente procedimiento no contemplados en las bases se regirán supletoriamente por la Ley y su Reglamento, así como por las disposiciones legales vigentes.



## **SECCIÓN ESPECÍFICA**

# **CONDICIONES ESPECIALES DEL PROCEDIMIENTO DE SELECCIÓN**

### **CAPÍTULO I GENERALIDADES**

#### **1.1. ENTIDAD CONVOCANTE**

Nombre : MUNICIPALIDAD DISTRITAL DE PICHARI  
RUC N° : 20317337150  
Domicilio legal : JR. CESAR VALLEJO S/N – PLAZA PRINCIPAL DE PICHARI  
Teléfono: : -  
Correo electrónico: : LOGISTICA@MUNIPICHARI.GOB.PE

#### **1.2. OBJETO DE LA CONVOCATORIA**

El presente procedimiento de selección tiene por objeto la contratación del **CONTRATACIÓN DEL SERVICIO DE CONSTRUCCIÓN DE CASA ARTESANAL PARA EL PLAN DE NEGOCIO: “MEJORAMIENTO DE LA CAPACIDAD DE PRODUCCIÓN ARTESANAL DE LA ASOCIACIÓN MANKORI DE LA COMUNIDAD NATIVA DE MARONTUARI, DISTRITO DE PICHARI – LA CONVENCION – CUSCO”.**

#### **1.3. EXPEDIENTE DE CONTRATACIÓN**

El expediente de contratación fue aprobado mediante **FORMATO N° 02-OSCE el 05/08/2022.**

#### **1.4. FUENTE DE FINANCIAMIENTO**

05 - Recursos Determinados

#### **Importante**

*La fuente de financiamiento debe corresponder a aquella prevista en la Ley de Equilibrio Financiero del Presupuesto del Sector Público del año fiscal en el cual se convoca el procedimiento de selección.*

#### **1.5. SISTEMA DE CONTRATACIÓN**

El presente procedimiento se rige por el sistema de SUMA ALZADA, de acuerdo con lo establecido en el expediente de contratación respectivo.





#### 1.6. DISTRIBUCIÓN DE LA BUENA PRO

No Corresponde.

#### 1.7. ALCANCES DEL REQUERIMIENTO

El alcance de la prestación está definido en el Capítulo III de la presente sección de las bases.

#### 1.8. PLAZO DE PRESTACIÓN DEL SERVICIO

Los servicios materia de la presente convocatoria se prestarán en el plazo de **NOVENTA (90) DÍAS CALENDARIO**, en concordancia con lo establecido en el expediente de contratación.

#### 1.9. COSTO DE REPRODUCCIÓN Y ENTREGA DE BASES

Los participantes registrados tienen el derecho de solicitar un ejemplar de las bases, para cuyo efecto deben cancelar la suma S/ 5.00 (CINCO CON 00/100 SOLES) en CAJA DE LA ENTIDAD.

##### Importante

*El costo de entrega de un ejemplar de las bases no puede exceder el costo de su reproducción.*

#### 1.10. BASE LEGAL

- Ley 31365 – Ley de presupuesto del sector público para el año fiscal 2022.
- Ley 31366 – Ley de equilibrio financiero del presupuesto del sector público para el año fiscal 2022.
- TUO de la Ley N°30225, Ley de Contrataciones del Estado, y sus modificaciones.
- Ley N° 30225, Ley de Contrataciones del Estado, modificado por el Decreto Legislativo 1444, en adelante la Ley.
- Decreto Supremo N° 350-2015-EF, que aprueba el Reglamento de la Ley N° 30225, Ley de Contrataciones del Estado, modificado por el Decreto Supremo N° 344-2018-EF, en adelante el Reglamento.
- Decreto Legislativo N° 1275, que aprueba el Marco de la Responsabilidad y Transparencia Fiscal de los Gobiernos Regionales y Gobiernos Locales.
- Ley N° 27806, Ley de Transparencia y de Acceso a la Información Pública.
- Ley N° 27444, Ley de Procedimiento Administrativo General.
- Decreto Supremo N° 008-2008-TR, Reglamento de la Ley MYPE.
- Decreto Supremo N° 013-2013-PRODUCE - Texto Único Ordenado de la Ley de Impulso al Desarrollo Productivo y al Crecimiento Empresarial.
- Directivas, Pronunciamientos y Opiniones del OSCE.
- Resoluciones emitidas por el Tribunal de Contrataciones del Estado.

Las referidas normas incluyen sus respectivas modificaciones, de ser el caso.





## CAPÍTULO II DEL PROCEDIMIENTO DE SELECCIÓN

### 2.1. CALENDARIO DEL PROCEDIMIENTO DE SELECCIÓN

Según el cronograma de la ficha de selección de la convocatoria publicada en el SEACE.

#### Importante

*De conformidad con la vigesimosegunda Disposición Complementaria Final del Reglamento, en caso la Entidad (Ministerios y sus organismos públicos, programas o proyectos adscritos) haya difundido el requerimiento a través del SEACE siguiendo el procedimiento establecido en dicha disposición, no procede formular consultas u observaciones al requerimiento.*

### 2.2. CONTENIDO DE LAS OFERTAS

La oferta contendrá, además de un índice de documentos<sup>3</sup>, la siguiente documentación:

#### 2.2.1. Documentación de presentación obligatoria

##### 2.2.1.1. Documentos para la admisión de la oferta

- Declaración jurada de datos del postor. (**Anexo N° 1**)
- Documento que acredite la representación de quien suscribe la oferta.

En caso de persona jurídica, copia del certificado de vigencia de poder del representante legal, apoderado o mandatario designado para tal efecto.

En caso de persona natural, copia del documento nacional de identidad o documento análogo, o del certificado de vigencia de poder otorgado por persona natural, del apoderado o mandatario, según corresponda.

En el caso de consorcios, este documento debe ser presentado por cada uno de los integrantes del consorcio que suscriba la promesa de consorcio, según corresponda.

#### Advertencia

*De acuerdo con el artículo 4 del Decreto Legislativo N° 1246, las Entidades están prohibidas de exigir a los administrados o usuarios la información que puedan obtener directamente mediante la interoperabilidad a que se refieren los artículos 2 y 3 de dicho Decreto Legislativo. En esa medida, si la Entidad es usuaria de la Plataforma de Interoperabilidad del Estado – PIDE<sup>4</sup> y siempre que el servicio web se encuentre activo en el Catálogo de Servicios de dicha plataforma, no corresponderá exigir el certificado de vigencia de poder y/o documento nacional de identidad.*

- Declaración jurada de acuerdo con el literal b) del artículo 52 del Reglamento (**Anexo N°2**)

<sup>3</sup> La omisión del índice no determina la no admisión de la oferta.

<sup>4</sup> Para mayor información de las Entidades usuarias y del Catálogo de Servicios de la Plataforma de Interoperabilidad del Estado – PIDE ingresar al siguiente enlace <https://www.gobiernodigital.gob.pe/interoperabilidad/>



- d) Declaración jurada de cumplimiento de los Términos de Referencia contenidos en el numeral 3.1 del Capítulo III de la presente sección. (**Anexo N° 3**)
- e) Compromiso de cuidado al medio ambiente y desarrollo de la mitigación ambiental producto de la ejecución del servicio.
- f) Declaración jurada de plazo de prestación del servicio. (**Anexo N° 4**)<sup>5</sup>
- g) Promesa de consorcio con firmas legalizadas, de ser el caso, en la que se consigne los integrantes, el representante común, el domicilio común y las obligaciones a las que se compromete cada uno de los integrantes del consorcio así como el porcentaje equivalente a dichas obligaciones. (**Anexo N° 5**)
- h) El precio de la oferta en SOLES. Adjuntar obligatoriamente el **Anexo N° 6**.

El precio total de la oferta y los subtotales que lo componen son expresados con dos (2) decimales. Los precios unitarios pueden ser expresados con más de dos (2) decimales.

**Importante**

- *El órgano encargado de las contrataciones o el comité de selección, según corresponda, verifica la presentación de los documentos requeridos. De no cumplir con lo requerido, la oferta se considera no admitida.*
- *En caso de requerir estructura de costos o análisis de precios, esta se presenta para el perfeccionamiento del contrato.*

**2.2.1.2. Documentos para acreditar los requisitos de calificación**

Incorporar en la oferta los documentos que acreditan los “**Requisitos de Calificación**” que se detallan en el numeral 3.2 del Capítulo III de la presente sección de las bases.

**2.2.2. Documentación de presentación facultativa:**

- a) En el caso de microempresas y pequeñas empresas integradas por personas con discapacidad, o en el caso de consorcios conformados en su totalidad por estas empresas, deben presentar la constancia o certificado con el cual acredite su inscripción en el Registro de Empresas Promocionales para Personas con Discapacidad<sup>6</sup>.
- b) Solicitud de bonificación por tener la condición de micro y pequeña empresa. (**Anexo N° 11**)

<sup>5</sup> En caso de considerar como factor de evaluación la mejora del plazo de prestación del servicio, el plazo ofertado en dicho anexo servirá también para acreditar este factor.

<sup>6</sup> Dicho documento se tendrá en consideración en caso de empate, conforme a lo previsto en el artículo 91 del Reglamento.



MUNICIPALIDAD DISTRITAL DE PICHARI  
ORGANO ENCARGADO DE LAS CONTRATACIONES  
ADJUDICACION SIMPLIFICA N° 100-2022-MDP/OEC-1



**Importante para la Entidad**

- En caso el órgano encargado de las contrataciones o el comité de selección, según corresponda, considere evaluar otros factores además del precio, debe incluir el siguiente literal:
- c) Presentar los documentos que acreditan los “Factores de Evaluación” establecidos en el Capítulo IV de la presente sección de las bases, a efectos de obtener el puntaje previsto en dicho Capítulo para cada factor.
- Si durante la fase de actos preparatorios, las Entidades advierten que es posible la participación de proveedores que gozan del beneficio de la exoneración del IGV prevista en la Ley N° 27037, Ley de Promoción de la Inversión en la Amazonía, consignar el siguiente literal:
- d) Los postores que apliquen el beneficio de la exoneración del IGV previsto en la Ley N° 27037, Ley de Promoción de la Inversión en la Amazonía, deben presentar la Declaración Jurada de cumplimiento de condiciones para la aplicación de la exoneración del IGV (**Anexo N° 7**).
- En el caso de contratación de servicios en general que se presten fuera de la provincia de Lima y Callao, cuyo valor estimado del procedimiento de selección no supere los doscientos mil Soles (S/ 200,000.00), consignar el siguiente literal:
- e) Los postores con domicilio en la provincia donde se prestará el servicio, o en las provincias colindantes, sean o no pertenecientes al mismo departamento o región, pueden presentar la solicitud de bonificación por servicios prestados fuera de la provincia de Lima y Callao, según **Anexo N° 10**.

Lo mismo aplica en el caso de procedimientos por relación de ítems cuando el monto del valor estimado de algún ítem no supere dicho monto, en cuyo caso debe consignarse el o los ítems, en los cuales los postores pueden solicitar la referida bonificación, adicionando el siguiente párrafo:

**Advertencia**

El órgano encargado de las contrataciones o el comité de selección, según corresponda, no podrá exigir al postor la presentación de documentos que no hayan sido indicados en los acápites “Documentos para la admisión de la oferta”, “Requisitos de calificación” y “Factores de evaluación”.

**Importante para la Entidad**

Esta disposición **solo** debe ser incluida en el caso de procedimientos de selección cuyo valor estimado sea igual o menor a cincuenta (50) UIT:

**2.3. PRESENTACIÓN DEL RECURSO DE APELACIÓN**

“El recurso de apelación se presenta ante la Unidad de Trámite Documentario de la Entidad.

En caso el participante o postor opte por presentar recurso de apelación y por otorgar la garantía mediante depósito en cuenta bancaria, se debe realizar el abono en:

N° de Cuenta : 00-416-003521  
Banco : BANCO DE LA NACION  
N° CCI<sup>7</sup> : -

<sup>7</sup> En caso de transferencia interbancaria.



## 2.4. REQUISITOS PARA PERFECCIONAR EL CONTRATO

El postor ganador de la buena pro debe presentar los siguientes documentos para perfeccionar el contrato:

- Contrato de consorcio con firmas legalizadas ante Notario de cada uno de los integrantes, de ser el caso.
- Código de cuenta interbancaria (CCI) o, en el caso de proveedores no domiciliados, el número de su cuenta bancaria y la entidad bancaria en el exterior.
- Copia de la vigencia del poder del representante legal de la empresa que acredite que cuenta con facultades para perfeccionar el contrato, cuando corresponda.
- Copia de DNI del postor en caso de persona natural, o de su representante legal en caso de persona jurídica.

### Advertencia

*De acuerdo con el artículo 4 del Decreto Legislativo N° 1246, las Entidades están prohibidas de exigir a los administrados o usuarios la información que puedan obtener directamente mediante la interoperabilidad a que se refieren los artículos 2 y 3 de dicho Decreto Legislativo. En esa medida, si la Entidad es usuaria de la Plataforma de Interoperabilidad del Estado – PIDE<sup>8</sup> y siempre que el servicio web se encuentre activo en el Catálogo de Servicios de dicha plataforma, no corresponderá exigir los documentos previstos en los literales e) y f).*

- Domicilio para efectos de la notificación durante la ejecución del contrato.
- Detalle de los precios unitarios del precio ofertado<sup>9</sup>.

### Importante

- En caso que el postor ganador de la buena pro sea un consorcio, las garantías que presente este para el perfeccionamiento del contrato, así como durante la ejecución contractual, de ser el caso, además de cumplir con las condiciones establecidas en el artículo 33 de la Ley y en el artículo 148 del Reglamento, deben consignar expresamente el nombre completo o la denominación o razón social de los integrantes del consorcio, en calidad de garantizados, de lo contrario no podrán ser aceptadas por las Entidades. No se cumple el requisito antes indicado si se consigna únicamente la denominación del consorcio, conforme lo dispuesto en la Directiva Participación de Proveedores en Consorcio en las Contrataciones del Estado”.*
- En los contratos periódicos de prestación de servicios en general que celebren las Entidades con las micro y pequeñas empresas, estas últimas pueden otorgar como garantía de fiel cumplimiento el diez por ciento (10%) del monto del contrato, porcentaje que es retenido por la Entidad durante la primera mitad del número total de pagos a realizarse, de forma prorrateada en cada pago, con cargo a ser devuelto a la finalización del mismo, conforme lo establece el numeral 149.4 del artículo 149 y el numeral 151.2 del artículo 151 del Reglamento. Para dicho efecto los postores deben encontrarse registrados en el REMYPE, consignando en la Declaración Jurada de Datos del Postor (Anexo N° 1) o en la solicitud de retención de la garantía durante el perfeccionamiento del contrato, que tienen la condición de MYPE, lo cual será verificado por la Entidad en el link <http://www2.trabajo.gob.pe/servicios-en-linea-2-2> opción consulta de empresas acreditadas en el REMYPE.*
- En los contratos cuyos montos sean iguales o menores a doscientos mil Soles (S/ 200,000.00), no corresponde presentar garantía de fiel cumplimiento de contrato ni garantía de fiel cumplimiento por prestaciones accesorias. Dicha excepción también aplica a los contratos derivados de procedimientos de selección por relación de ítems, cuando el monto del ítem adjudicado o la sumatoria de los montos de los ítems adjudicados no supere el monto señalado anteriormente, conforme a lo dispuesto en el literal a) del artículo 152 del Reglamento.*

<sup>8</sup> Para mayor información de las Entidades usuarias y del Catálogo de Servicios de la Plataforma de Interoperabilidad del Estado – PIDE ingresar al siguiente enlace <https://www.gobiernodigital.gob.pe/interoperabilidad/>

<sup>9</sup> Incluir solo en caso de la contratación bajo el sistema a suma alzada.



#### Importante

- *Corresponde a la Entidad verificar que las garantías presentadas por el postor ganador de la buena pro cumplan con los requisitos y condiciones necesarios para su aceptación y eventual ejecución, sin perjuicio de la determinación de las responsabilidades funcionales que correspondan.*
- *De conformidad con el Reglamento Consular del Perú aprobado mediante Decreto Supremo N° 076-2005-RE para que los documentos públicos y privados extendidos en el exterior tengan validez en el Perú, deben estar legalizados por los funcionarios consulares peruanos y refrendados por el Ministerio de Relaciones Exteriores del Perú, salvo que se trate de documentos públicos emitidos en países que formen parte del Convenio de la Apostilla, en cuyo caso bastará con que estos cuenten con la Apostilla de la Haya<sup>10</sup>.*
- *La Entidad no puede exigir documentación o información adicional a la consignada en el presente numeral para el perfeccionamiento del contrato.*

## 2.5. PERFECCIONAMIENTO DEL CONTRATO

El contrato se perfecciona con la [notificación de la Orden de Servicio según el Artículo N° 137 del RLCE](#). Para dicho efecto el postor ganador de la buena pro, dentro del plazo previsto en el artículo 141 del Reglamento, debe presentar la documentación requerida en [Mesa de partes de la Entidad en el Jr. Cesar Vallejo s/n Plaza principal de Pichari](#).

#### Importante para la Entidad

- *En el caso de procedimientos de selección cuyo monto del valor estimado no supere los doscientos mil Soles (S/ 200,000.00), siempre que se haya optado por perfeccionar el contrato con la recepción de una orden de servicios, debe sustituirse por esta disposición:*  
  
*“El contrato se perfecciona con la notificación de la orden de servicios. Para dicho efecto el postor ganador de la buena pro, dentro del plazo previsto en el artículo 141 del Reglamento, debe presentar la documentación requerida en Mesa de partes de la Entidad en el Jr. Cesar Vallejo s/n Plaza principal de Pichari.”*
- *En el caso de procedimientos de selección por relación de ítems, se puede perfeccionar el contrato con la suscripción del documento o con la recepción de una orden de servicios, cuando el monto del valor estimado del ítem no supere los doscientos mil Soles (S/ 200,000.00).*

## 2.6. FORMA DE PAGO

El pago se realizara según avance físico con el visto bueno del responsable, según lo establecido en el artículo 171 del Reglamento de la Ley de Contrataciones del Estado.

Para efectos del pago de las contraprestaciones ejecutadas por el contratista, la Entidad debe contar con la siguiente documentación:

- Informe del Área Usaria; emitiendo la conformidad de la prestación efectuada.
- Comprobante de pago.
- Copia de orden de servicio.
- Cuenta de detracciones si fuese el caso.

Dicha documentación se debe presentar [en Mesa de partes de la Entidad en el Jr. Cesar Vallejo s/n Plaza principal de Pichari](#).

<sup>10</sup> Según lo previsto en la Opinión N° 009-2016/DTN.



## CAPÍTULO III REQUERIMIENTO

### Importante

De conformidad con el numeral 29.8 del artículo 29 del Reglamento, el área usuaria es responsable de la adecuada formulación del requerimiento, debiendo asegurar la calidad técnica y reducir la necesidad de su reformulación por errores o deficiencias técnicas que repercutan en el proceso de contratación.

### 3.1. TERMINOS DE REFERENCIA

#### TERMINO DE REFERENCIA CONTRATACION DE SERVICIO DE CONSTRUCCIÓN DE CASA ARTESANAL

##### 1. DENOMINACIÓN DE LA CONTRATACIÓN

Contratación del Servicio de CONSTRUCCIÓN DE CASA ARTESANAL DE 7.5 X 10 M2, para el Plan de Negocio: "MEJORAMIENTO DE LA CAPACIDAD DE PRODUCCIÓN ARTESANAL DE LA ASOCIACIÓN MANKORI DE LA COMUNIDAD NATIVA DE MARONTUARI, DISTRITO DE PICHARI – LA CONVENCION – CUSCO".

##### 2. FINALIDAD PÚBLICA

La presente contratación tiene por finalidad contar con el servicio de CONSTRUCCIÓN DE CASA ARTESANAL DE 7.5 X 10 M2, para el Plan de Negocio: "MEJORAMIENTO DE LA CAPACIDAD DE PRODUCCIÓN ARTESANAL DE LA ASOCIACIÓN MANKORI DE LA COMUNIDAD NATIVA DE MARONTUARI, DISTRITO DE PICHARI – LA CONVENCION – CUSCO" a fin de mejorar la calidad de prestación de servicios en beneficio de la población y el desarrollo integral de la jurisdicción del Distrito de Pichari.

##### OBJETIVO DE LA CONTRATACIÓN

El objetivo principal de la contratación de servicio de CONSTRUCCIÓN DE CASA ARTESANAL DE 7.5 X 10 M2, es realizar actividades en beneficio de la asociación, para la ejecución del para el Plan de Negocio: "MEJORAMIENTO DE LA CAPACIDAD DE PRODUCCIÓN ARTESANAL DE LA ASOCIACIÓN MANKORI DE LA COMUNIDAD NATIVA DE MARONTUARI, DISTRITO DE PICHARI – LA CONVENCION – CUSCO".

##### 4. DESCRIPCIÓN DEL SERVICIO

El objetivo principal es brindar el servicio de construcción de casa artesanal.

ÍTEM	CANTIDAD	UNIDAD DE MEDIDA	DESCRIPCIÓN
01	01	SERVICIO	CONSTRUCCIÓN DE CASA ARTESANAL DE 7.5 X 10 M2.

##### 5. ESPECIFICACIONES TÉCNICAS

- Para el plan de negocio: "MEJORAMIENTO DE LA CAPACIDAD DE PRODUCCIÓN ARTESANAL DE LA ASOCIACIÓN MANKORI DE LA COMUNIDAD NATIVA DE MARONTUARI, DISTRITO DE PICHARI – LA CONVENCION – CUSCO" se construirá en un área total de 7.5 x 10 m2.
- Desarrollo de actividades de campo según los planos y los metrados adjuntos.

##### 6. PERFIL MÍNIMO DEL PROVEEDOR

La municipalidad en uso de sus facultades, ha determinado que el presente proceso de selección es un servicio en general, por lo que la experiencia del postor deberá enmarcarse en servicios de tipo similar.

Morcho Mendoza Vega  
DNI: 80501493  
PRESIDENTE







**MUNICIPALIDAD DISTRITAL DE PICHARI**  
**ORGANO ENCARGADO DE LAS CONTRATACIONES**  
**ADJUDICACION SIMPLIFICA N° 100-2022-MDP/OEC-1**



**MUNICIPALIDAD DISTRITAL DE PICHARI**

LA CONVENCION – CUSCO

Creado por Ley N° 26521 – 09/08/1995

*"Año del Fortalecimiento de la Soberanía Nacional"*



El contratista deberá ser una persona natural o jurídica con registros nacionales de proveedor (RNP) vigente, en el capítulo de servicios conforme al reglamento de la ley de contrataciones del estado, así como cumplir con el requisito estipulado en el presente términos de referencia.

El contratista seleccionado, será el responsable por un adecuado planeamiento, programación, conducción del servicio en general. El postor deberá presentar declaración jurada donde se precise que trabajarán de acuerdo a las normas de seguridad donde se indique también que sus trabajadores contarán con los implementos de seguridad. Presentar declaración Jurada de no causar daños a los sitios arqueológicos.

El contratista será directamente responsable de la calidad de los servicios que preste y de la idoneidad del personal a su cargo, así como del cumplimiento de la programación, logo oportuno de las metas previstas y adopción de las previsiones necesarias para el fiel cumplimiento del contrato.

**CONDICIONES DE PRESTACIÓN**

**DEL PROVEEDOR:**

- La construcción de la casa artesanal de 7.5 x 10 m2, el cual se ubica en la Comunidad Nativa de Marontuari, del Distrito de Pichari de la provincia la convención departamento de cusco se realizará de acuerdo a las partidas presupuestales y los planos adjuntados

**DE LA ENTIDAD**

- La asociación entregará el terreno.
- El coordinador entregará en digital los planos, metrados y términos de referencia al ganador
- Para salvaguardar los intereses en el proceso constructivo e implementación,
- Se contratará los servicios de un personal en competencia con la labor.

**8. DISPONIBILIDAD DEL SERVICIO**

El proveedor debe contar con la disponibilidad de maquinaria y equipos en perfectas condiciones.

**9. PAGO Y PLAZO DEL SERVICIO**

El pago se realizará según avance físico con el visto bueno del responsable el cual correspondería según a las siguientes partidas y el plazo máximo será de 90 días calendarios, a la suscripción del contrato.

**10. REQUISITOS DEL PROVEEDOR**

El proveedor, persona natural o jurídica, deberá contar con registro vigente en el Registro Nacional de Proveedores, (Se excluye en el caso que el valor sea menor o igual a 1 UIT) de acuerdo a los compromisos establecidos y normatividad vigente.

**11. OTRAS CONDICIONES:**

- El servicio consiste en la construcción de casa artesanal de 7.5 x 10 m2, según planos metrados y términos de referencia, cualquier otro acto incurra ya no es responsabilidad de la institución.
- La entidad queda exceptuada de toda responsabilidad por cualquier accidente o incidente que le pudiera suceder a él contratado durante el plazo de ejecución del servicio.
- El servicio es exclusivo durante el plazo establecido

*Martha Mendoza Vega*  
DNI: 80601493  
PRESIDENTA





**MUNICIPALIDAD DISTRITAL DE PICHARI**  
**ORGANO ENCARGADO DE LAS CONTRATACIONES**  
**ADJUDICACION SIMPLIFICA N° 100-2022-MDP/OEC-1**



**MUNICIPALIDAD DISTRITAL DE PICHARI**

LA CONVENCION – CUSCO

Creado por Ley N° 26521 – 09/08/1995

*"Año del Fortalecimiento de la Soberanía Nacional"*



El proveedor deberá presentar una Declaración Jurada en la que se compromete a cumplir con las obligaciones previstas en el Contrato bajo sanción de quedar inhabilitado para contratar con el estado en caso de incumplimiento.

**12. GARANTÍA DE FIEL CUMPLIMIENTO:**

El postor ganador, deberá presentar una declaración jurada en la que se compromete a cumplir el servicio al 100%, el mismo que deberá cumplir con los términos de referencia.

**13. LUGAR DE EJECUCIÓN DE LA PRESTACIÓN**

- El servicio se debe realizar en la Comunidad Nativa de Marontuari, para el Plan de Negocio: "MEJORAMIENTO DE LA CAPACIDAD DE PRODUCCIÓN ARTESANAL DE LA ASOCIACIÓN MANKORI DE LA COMUNIDAD NATIVA DE MARONTUARI, DISTRITO DE PICHARI – LA CONVENCION – CUSCO".

**UBICACIÓN DE LA CONSTRUCCIÓN DE CASA ARTESANAL DE 7.5 X 10 M2**

Departamento : Cuzco  
Provincia : La Convención  
Distrito : Pichari  
Comunidad Nativa : Marontuari

**14. RECEPCIÓN Y CONFORMIDAD DE ENTREGA**

Para la entrega final del servicio, la municipalidad formará una comisión que estará integrada por el Gerente de Desarrollo Agrario y Económico, presidente de la Asociación y el coordinador de PROCOMPITE.

**15. PENALIDAD**

En caso de incumplimiento o retraso injustificado del contratista, se aplicará las penalidades por mora, según la Directiva N° 001-2022-MDP-GM/OAF "Directiva de contratación de bienes, servicios y consultorías por importes iguales o inferiores a ocho (08) UIT en la Municipalidad Distrital de Pichari"

**16. AFECTACION PRESUPUESTAL**

El gasto de que origina el servicio será afecto al Plan de Negocio: "MEJORAMIENTO DE LA CAPACIDAD DE PRODUCCIÓN ARTESANAL DE LA ASOCIACIÓN MANKORI DE LA COMUNIDAD NATIVA DE MARONTUARI, DISTRITO DE PICHARI – LA CONVENCION – CUSCO".

**17. SISTEMA DE CONTRATACIÓN:**

La presente contratación se rige por el sistema suma alzada.







**MUNICIPALIDAD DISTRITAL DE PICHARI**  
**ORGANO ENCARGADO DE LAS CONTRATACIONES**  
**ADJUDICACION SIMPLIFICA N° 100-2022-MDP/OEC-1**



**HOJA DE METRADOS INFRAESTRUCTURA**

PROYECTO: MEJORAMIENTO DE LA CAPACIDAD DE PRODUCCIÓN ARTESANAL DE LA ASOCIACIÓN MANKORI DE LA COMUNIDAD NATIVA DE MARCONTUMBI.  
 DISTRITO DE PICHARI - LA CONVENCIÓN - CUSCO  
 FECHA: MARZO 2022

Partida	Descripción	N° de volumen	Medidas			Parcial	TOTAL	Unid.
			Largo	Ancho	Altura			
<b>OBRAS PROVISIONALES, TRABAJOS PRELIMINARES, SEGURIDAD Y SALUD</b>								
01	OBRAS PROVISIONALES Y TRABAJOS PRELIMINARES							
01.01	CONSTRUCCIONES PROVISIONALES							
01.01.01	ALMACEN DE OBRA						27.00	M2
	Según terreno a construir	1.00	9.00	3.00		27.00		
01.01.02	CARTEL DE IDENTIFICACIÓN DE OBRA (3.00x1.50m)	1.00	1.00			1.00		GLB
01.01.02	INSTALACIONES PROVISIONALES							
01.01.02.01	LETRINA SANITARIA	1.00	1.00			1.00		UND
01.01.02.02	CLAUSURA DE LETRINA SANITARIA	1.00	1.00			1.00		UND
01.01.02.03	CONTENEDORES DE RESIDUOS SÓLIDOS						1.00	UND
	Tacho 150 con ruedas	1.00	1.00			1.00		
01.01.02.04	EQUIPAMIENTO DEL PROYECTO						1.00	GLB
	Equipamiento del proyecto	1.00	1.00			1.00		
01.01.03	TRABAJOS PRELIMINARES							
01.01.03.01	LIMPIEZA DE TERRENO MANUAL	1.00	15.00	7.00		70.00		M2
01.01.04	MOVILIZACIÓN DE CAMPAMENTO, MAQUINARIA Y HERRAMIENTAS							
01.01.04.01	MOVILIZACIÓN Y DESMOVILIZACIÓN DE EQUIPO Y MAQUINARIA						1.00	GLB
	Transporte de ida y vuelta	1.00	1.00			1.00		
01.01.05	TRAZOS, NIVELES Y REPLANTEO							
01.01.05.01	TRAZO, NIVELES Y REPLANTEO PRELIMINAR	1.00	10.00	7.00		70.00		M2
01.02	SEGURIDAD Y SALUD							
01.02.01	ELABORACIÓN, IMPLEMENTACIÓN Y ADMINISTRACIÓN DEL PLAN DE SEGURIDAD Y SALUD EN EL TRABAJO							
01.02.01.01	VESTUARIO Y EQUIPO DE SEGURIDAD OBREROS	1.00	1.00			1.00		GLB
01.02.01.02	VESTUARIO Y EQUIPO DE SEGURIDAD TÉCNICOS	1.00	1.00			1.00		GLB
01.02.01.03	CHARLAS DE INDUCCIÓN AL PERSONAL DE OBRA	1.00	1.00			1.00		GLB
02	ESTRUCTURAS							
02.01	MOVIMIENTO DE TIERRAS							
02.01.01	EXCAVACIÓN MANUAL DE ZANJAS PARA CIMENTO						16.84	M3
	Eje A-A	1.00	10.00	0.40	1.00	4.00		
	Eje B-B	1.00	4.50	0.40	0.85	1.67		
	Eje C-C	1.00	10.00	0.40	0.70	2.80		





**MUNICIPALIDAD DISTRITAL DE PICHARI**  
**ORGANO ENCARGADO DE LAS CONTRATACIONES**  
**ADJUDICACION SIMPLIFICA N° 100-2022-MDP/OEC-1**



**HOJA DE METRADOS INFRAESTRUCTURA**

PROYECTO: "MEJORAMIENTO DE LA CAPACIDAD DE PRODUCCIÓN ARTESANAL DE LA ASOCIACIÓN MANKORI DE LA COMUNIDAD NATIVA DE MARONTUARI, DISTRITO DE PICHARI - LA CONVENCIÓN - CUSCO"

FECHA: MARZO 2022

Partido	Descripción	N° de voceros	Medidas			Parcial	TOTAL	Unid.
			Largo	Ancho	Altura			
	Entre Eje B-B y C-C	1.00	0.38	0.40	0.85	0.13		
	Eje 1-1	1.00	6.25	0.40	0.85	2.13		
	Eje 2-2	1.00	4.99	0.40	0.85	1.70		
	Entre Eje 3-3 y 4-4	1.00	2.16	0.40	0.90	0.78		
	Eje 4-4	1.00	4.44	0.40	0.85	1.51		
	Eje 5-5	1.00	6.25	0.40	0.85	2.13		
<b>02.01.02</b>	<b>RELLENOS</b>							
02.01.02.01	RELLENO COMPACTADO CON MATERIAL PROPIO						21.89	M3
	Considerando esponjamiento 1.3	1.30				16.84		
02.01.02.02	RELLENOS COMPACTADO CON MATERIAL DE PRESTAMO						14.83	M3
	Considerando esponjamiento 1.3	1.30	9.60	6.60	0.18	14.83		
<b>02.02</b>	<b>CONCRETO SIMPLE</b>							
02.02.01	CONCRETO CEMENTOS CORRIDO MEZCLA 1:10 + 30% P.G.						16.84	M3
	Eje A-A	1.00	10.00	0.40	1.00	4.00		
	Eje B-B	1.00	4.99	0.40	0.85	1.67		
	Eje C-C	1.00	10.00	0.40	0.70	2.80		
	Entre Eje B-B y C-C	1.00	0.38	0.40	0.85	0.13		
	Eje 1-1	1.00	6.25	0.40	0.85	2.13		
	Eje 2-2	1.00	4.99	0.40	0.85	1.70		
	Entre Eje 3-3 y 4-4	1.00	2.16	0.40	0.90	0.78		
	Eje 4-4	1.00	4.44	0.40	0.85	1.51		
	Eje 5-5	1.00	6.25	0.40	0.85	2.13		
<b>02.02.02</b>	<b>SOBRECRIMENTOS</b>							
02.02.02.01	CONCRETO SOBRECRIMENTOS MEZCLA 1:8 + 25% P.M.						3.67	M3
	Eje A-A y C-C	2.00	8.24	0.15	0.50	1.24		
	Eje A-A y C-C	2.00	1.43	0.15	0.40	0.17		
	Eje B-B	1.00	5.04	0.15	0.50	0.38		
	Entre Eje B-B y C-C	1.00	0.52	0.15	0.50	0.04		
	Eje 1-1	1.00	6.62	0.15	0.40	0.40		
	Eje 2-2	1.00	5.62	0.15	0.50	0.42		
	Entre Eje 3-3 y 4-4	1.00	2.41	0.15	0.50	0.18		
	Eje 4-4	1.00	4.70	0.15	0.50	0.35		
	Eje 5-5	1.00	6.62	0.15	0.50	0.50		
<b>02.02.02.02</b>	<b>ENCOFRADO Y DESENCOFRADO DE SOBRECRIMENTOS</b>						48.97	M2
	Eje A-A y C-C	4.00	8.24		0.50	16.48		
	Eje A-A y C-C	4.00	1.43		0.40	2.29		
	Eje B-B	2.00	5.04		0.50	5.04		
	Entre Eje B-B y C-C	2.00	0.52		0.50	0.52		
	Eje 1-1	2.00	6.62		0.40	5.30		
	Eje 2-2	2.00	5.62		0.50	5.62		
	Entre Eje 3-3 y 4-4	2.00	2.41		0.50	2.41		
	Eje 4-4	2.00	4.70		0.50	4.70		
	Eje 5-5	2.00	6.62		0.50	6.62		
<b>02.02.03</b>	<b>COLUMNETA DE PROTECCION DE TUBO DE DRENAJE PLUVIAL</b>							
02.02.03.01	CONCRETO COLUMNETA DE P. TB. D. F=210 kg/cm2						0.27	M3
	Eje A-A	2.00	0.20	0.20	1.70	0.14		
	Eje C-C	2.00	0.20	0.20	1.70	0.14		
02.02.03.02	ENCOFRADO NORMAL EN COLUMNETA DE P. TB. D.						4.08	M2

**Murtha Mendoza Vega**  
 PRESIDENTA  
 COMITÉ EJECUTIVO





MUNICIPALIDAD DISTRITAL DE PICHARI  
ORGANO ENCARGADO DE LAS CONTRATACIONES  
ADJUDICACION SIMPLIFICA N° 100-2022-MDP/OEC-1



HOJA DE METRADOS INFRAESTRUCTURA

PROYECTO: MEJORAMIENTO DE LA CAPACIDAD DE PRODUCCIÓN ARTESANAL DE LA ASOCIACIÓN MANKOS DE LA COMUNIDAD NATIVA DE MARONTUARI,  
DISTRITO DE PICHARI - LA CONVENCIÓN - CUSCO  
FECHA: MARZO 2022

Partida	Descripción	N° de vices	Medidas			Parcial	TOTAL	Unid
			Largo	Ancho	Altura			
	Eje A-A	2.00	0.80		1.70	2.04		
	Eje D-D	2.00	0.80		1.70	2.04		
02.03	CONCRETO ARMADO							
02.03.01	COLUMNAS							
02.03.01.01	CONCRETO COLUMNAS Fc=210 kg/cm <sup>2</sup>							
	Eje 4-4 (C-1)	1.00	0.25	0.15	3.13	0.12		0.12 M3
02.03.01.02	ENCOFRADO NORMAL EN COLUMNAS							
	Eje 4-4 (C-1)	1.00	0.65		3.13	2.03		2.03 M2
02.03.01.03	ACERO CORRUGADO FY= 4200 kg/cm <sup>2</sup> GRADO 60 - COLUMNAS							
	ver hoja de metrado de acero						15.07	KG
02.03.02	ESCALERAS							
02.03.02.01	CONCRETO ESCALERA Fc=210 kg/cm <sup>2</sup>							
	Viga (VE 25x20)	1.00	1.00	0.25	0.33	0.13		0.41 M3
	Paso escalera	4.00	1.50	0.35	0.08	0.17		
	Cemento (CE-40x40)	1.00	0.40	0.40	0.70	0.11		
02.03.02.02	ENCOFRADO NORMAL EN ESCALERA							
	Viga (VE 25x20)	1.00	1.60	0.91		1.46		4.84 M2
	Paso escalera	4.00	1.60	0.51		3.38		
02.03.02.03	ACERO CORRUGADO FY= 4200 kg/cm <sup>2</sup> GRADO 60 - ESCALERA							
	ver hoja de metrado de acero						53.40	KG
02.03.03	DINTEL							
02.03.03.01	CONCRETO DINTEL Fc=210 kg/cm <sup>2</sup>							
	Entre eje B-B y C-C	2.00	1.20	0.15	0.20	0.09		0.09 M3
02.03.03.02	ENCOFRADO NORMAL EN DINTEL							
	Entre eje B-B y C-C	2.00	1.20	0.65		1.56		1.56 M2
02.03.03.03	ACERO CORRUGADO FY= 4200 kg/cm <sup>2</sup> GRADO 60 - DINTEL							
	ver hoja de metrado de acero						4.09	KG
02.04	ESTRUCTURA DE MADERA							
02.04.01	COLUMNAS O PILARES							
02.04.01.01	COLUMNAS DE MADERA 5"x5"x2.63m (INCL. ACCES. DE FIJACION)	12.00						12.00 UNO
02.04.01.02	COLUMNAS DE MADERA 3"x5"x2.73m (INCL. ACCES. DE FIJACION)	2.00						2.00 UNO
02.04.01.03	COLUMNAS DE MADERA 3"x5"x1.58m (INCL. ACCES. DE FIJACION)	1.00						1.00 UNO
02.04.02	TIERALES Y RETICULADOS							
02.04.02.01	SUMINISTRO E INSTALACION DE TIERAL 1							
	Eje 2-2, 3-3, 4-4 y 5-5	4.00						4.00 UNO
02.04.02.02	SUMINISTRO E INSTALACION DE TIERAL 2							
	Eje 1-1	1.00						1.00 UNO

Martha Mendoza Vega  
DNI: 80601493  
PRESIDENTA





MUNICIPALIDAD DISTRITAL DE PICHARI  
ORGANO ENCARGADO DE LAS CONTRATACIONES  
ADJUDICACION SIMPLIFICA N° 100-2022-MDP/OEC-1



HOJA DE METRADOS INFRAESTRUCTURA

PROYECTO: MEJORAMIENTO DE LA CAPACIDAD DE PRODUCCIÓN ARTESANAL DE LA ASOCIACIÓN MANORRI DE LA COMUNIDAD NATIVA DE MARCONTEUARI.  
DISTRITO DE PICHARI - LA CONVENCIÓN - CUSCO  
FECHA: MARZO 2022

Partida	Descripción	N° de piezas	Medidas			Parcial	TOTAL	Und
			Largo	Ancho	Altura			
02.04.03	SUMINISTRO E INSTALACIÓN DE CORREAS						36.00	UND
	Listones de 2"x3"x6m	36.00						
02.04.04	COBERTURA							
02.04.04.01	SUMINISTRO E INSTALACIÓN DE TECHO, INCLuye COMBRERA, TORNILLOS, COBERTURA CON ALU/ZINC TRA. SEG. DISEÑO						117.15	M2
	Medio agua	2.00	11.20	5.23		117.15		
03	ARQUITECTURA Y ACABADOS							
03.01	ALBAÑILERIA							
03.01.01	MURO LADRILLO K.K. DE ARCILLA 18 H (0.18x0.13x0.26) AMARRE DE SOGA JUNTA 1:5 cm MORTERO 1:1:5						18.75	M2
	SS HH	1.00	7.10		2.63	20.83		
	VANOS							
	Puerta 3	-1.00	0.80		2.10	-1.68		
	Ventana 2	-1.00	0.80		0.50	-0.40		
03.02	REVOQUES Y REVESTIMIENTOS							
03.02.01	TARRAJEO MUROS PRIMARIO						16.85	M2
	SS HH	1.00	7.12		2.63	18.73		
	18.							
	Puerta 3	-1.00	0.80		2.10	-1.68		
	Ventana 2	-1.00	0.80		0.50	-0.40		
03.02.02	TARRAJEO MUROS EXTERIORES						20.28	M2
	SS HH	1.00	8.19		2.73	22.36		
	VANOS							
	Puerta 3	-1.00	0.80		2.10	-1.68		
	Ventana 2	-1.00	0.80		0.50	-0.40		
03.03	CIELORRASOS							
03.03.01	FALSO CIELORRASO							
03.03.01.01	ESTRUCTURA DE MADERA PARA FALSO CIELORRASO							
03.03.01.01.01	LISTON DE MADERA DE 2"x3 1/2" Largo= 3.30 m	14.00					14.00	UNDS
03.03.01.01.02	LISTON DE MADERA DE 2"x3 1/2" Largo= 3.30 m	13.00					13.00	UNDS
03.03.01.01.03	LISTON DE MADERA DE 2"x3 1/2" Largo= 1.80 m	14.00					14.00	UNDS
03.03.01.02	FALSO CIELORRASO DE MADERA MACHHEBRADA						54.56	M2
	Dormitorio 1 E=0.10m	1.00	3.20	3.31		10.59		
	Dormitorio 2 E=0.10m	1.00	3.20	3.31		10.59		
	SS HH E=0.10m	1.00	2.31	1.32		3.05		
	Cocina E=0.10m	1.00	3.51	3.37		11.83		
	Área de trabajo E=0.10m	1.00	1.00	18.50		18.50		
03.04	PISOS Y PAVIMENTOS							
03.04.01	CONCRETO FALSO PISO MEZCLA 1:1 CEMENTO HORMIGON p=4"						65.96	M2
	Dormitorio 1 E=0.10m	1.00	3.20	3.31		10.59		
	Dormitorio 2 E=0.10m	1.00	3.20	3.31		10.59		
	SS HH E=0.10m	1.00	2.31	1.32		3.05		
	Cocina E=0.10m	1.00	3.51	3.37		11.83		
	Área de trabajo E=0.10m	1.00	1.00	18.50		18.50		
	Balcón E=0.10m	1.00	7.00	1.50		10.50		

Martha Mendoza Vega  
DNI: 80601493  
PRESIDENTA







MUNICIPALIDAD DISTRITAL DE PICHARI  
ORGANO ENCARGADO DE LAS CONTRATACIONES  
ADJUDICACION SIMPLIFICA N° 100-2022-MDP/OEC-1



HOJA DE METRADOS INFRAESTRUCTURA

PROYECTO: MEJORAMIENTO DE LA CAPACIDAD DE PRODUCCIÓN ARTESANAL DE LA ASOCIACIÓN MANKORI DE LA COMUNIDAD NATIVA DE MARONTUARI,  
DISTRITO DE PICHARI - LA CONVENCION - CUSCO  
FECHA: MARZO 2022

Partida	Descripción	N° de vóces	Medidas			Parcial	TOTAL	Unid
			Largo	Ancho	Altura			
03.04.02	ENCOFRADO NORMAL EN FALSO PISO						1.36	M2
	Puertas	4.00	0.90		0.10	0.36		
	Balón	1.00	10.00		0.10	1.00		
03.04.03	PISO DE CEMENTO e=5 cm. (4 cm MORTERO 1:5, ACABADO 1cm MORTERO 1:2)						65.06	M2
	Dormitorio 1 E=0.05m	1.00	3.20	3.31		10.59		
	Dormitorio 2 E=0.05m	1.00	3.20	3.31		10.59		
	SS HH E=0.05m	1.00	2.31	1.32		3.05		
	Cocina E=0.05m	1.00	3.51	3.37		11.83		
	Área de trabajo E=0.05m	1.00	1.00	18.50		18.50		
	Balcón E=0.05m	1.00	7.00	1.50		10.50		
03.04.04	PISO CERAMICO ANTIDESLIZANTE 30x30 (MOSAICO BLANCO Y/O CUPIRITA)						5.38	M2
	SS HH	1.00	2.33	1.32		3.08		
	Sardinel SS HH	1.00	1.32	0.55		0.73		
	Escalera de ingreso	3.00	1.50	0.26		1.58		
03.04.05	PISO PORCELANATO COCINA						1.19	M2
	Mesa de cocina	1.00	1.75	0.70		1.19		
03.05	ZOCALOS Y CONTRAZOCALOS							
03.05.01	ZOCALOS							
03.05.01.01	ZOCALO DE CERAMICO EN BAÑO b=2.10 m						7.18	M2
	SS HH (JUCHA)	1.00	3.42		2.10	7.18		
03.05.01.02	ZOCALO DE CERAMICO EN BAÑO b=1.20 m						3.54	M2
	SS HH	1.00	2.95		1.20	3.54		
03.05.01.03	ZOCALO DE CERAMICO EN COCINA b=1.40 m						0.90	M2
	Área de cocina	1.00	0.70		1.40	0.98		
03.05.01.04	ZOCALO DE CERAMICO MUEBLE COCINA b=0.50 m						0.85	M2
	Cocina mueble	1.00	1.70		0.50	0.85		
03.05.02	CONTRAZOCALOS							
03.05.02.01	CONTRAZOCALO DE CEMENTO PULIDO b=0.10 m						54.25	M
	Eje A-A	1.00	8.12			8.12		
	Eje B-B	2.00	5.17			10.34		
	Entre Eje B-B y C-C	1.00	0.82			0.82		
	Eje C-C	1.00	6.63			6.63		
	Eje 7-2	2.00	6.00			12.00		
	Entre Eje 3-3 y 4-4	1.00	2.49			2.49		
	Eje 4-4	3.00	2.41			7.23		
	Eje 5-5	1.00	6.62			6.62		
03.06	CARPINTERIA DE MADERA							
03.06.01	PUERTAS PANEADA						7.76	M2
	Puerta paneada P1	1.00	1.00		2.30	2.30		
	Puerta paneada P2	2.00	0.95		2.10	3.78		
	Puerta paneada P3	1.00	0.80		2.10	1.68		
03.06.02	ESTRUCTURA DE MADERA PARA TABIQUERIA							
03.06.02.01	LISTON DE MADERA 2"x3" Largo= 3.00 m						105.00	UNO
	Eje A-A	1.00	23.00			23.00		
	Eje B-B	1.00	14.00			14.00		
	Eje C-C	1.00	19.00			19.00		

Martha Mendoza Vega  
DNI: 80501493  
PRESIDENTA





MUNICIPALIDAD DISTRITAL DE PICHARI  
ORGANO ENCARGADO DE LAS CONTRATACIONES  
ADJUDICACION SIMPLIFICA N° 100-2022-MDP/OEC-1



HOJA DE METRADOS INFRAESTRUCTURA

PROYECTO: MEJORAMIENTO DE LA CAPACIDAD DE PRODUCCIÓN ARTESANAL DE LA ASOCIACIÓN MANKOSI DE LA COMUNIDAD NATIVA DE MARONTUAFI,  
DISTRITO DE PICHARI - LA CONVENCIÓN - CUSCO  
FECHA: MARZO 2022

Partida	Descripción	N° de metros	Medidas			Parcial	TOTAL	Unid
			Largo	Ancho	Altura			
	Eje 2-2 y 5-5	2.00	18.00			36.00		
	Eje 4-4	1.00	13.00			13.00		
03.06.02.02	LISTON DE MADERA 2"x3" Largo= 3.20 m						19.00	UNO
	Eje A-A	1.00	10.00			10.00		
	Eje B-B	1.00	4.00			4.00		
	Eje C-C	1.00	5.00			5.00		
03.06.02.03	LISTON DE MADERA 2"x3" Largo= 1.70 m						22.00	UNO
	Eje A-A	1.00	5.00			5.00		
	Eje B-B	1.00	4.00			4.00		
	Eje C-C	1.00	10.00			10.00		
	Eje 4-4	1.00	3.00			3.00		
03.06.02.04	LISTON DE MADERA 2"x3" Largo= 3.31 m						20.00	UNO
	Eje 2-2 y 5-5	2.00	8.00			16.00		
	Eje 4-4	1.00	4.00			4.00		
03.06.03	TABQUES DE MADERA						206.00	M2
	Eje A-A	2.00	7.99		3.10	49.54		
	Eje B-B	2.00	4.80		2.70	25.92		
	Eje C-C	2.00	6.51		3.10	40.30		
	Eje 2-2 y 5-5	4.00	6.62		2.70	71.50		
	Eje 2-2 y 5-5 (panel tripano)	4.00	6.23		1.00	24.92		
	Eje 4-4	2.00	4.21		2.70	22.73		
	VANDOS							
	Puerta 1	-2.00	0.80		2.10	-3.36		
	Puerta 2	-4.00	0.80		2.10	-8.72		
	Ventana 1	-14.00	1.15		1.67	-26.29		
03.06.04	MUEBLE DE COCINA							
03.06.04.01	MUEBLE BAJO LAVADERO						1.00	UNO
	Cocina lavadero: largo 1.10m, altura 0.90m, profundidad 0.50m	1.00						
03.06.04.02	MUEBLE BAJO PARA BALON DE GAS						1.00	UNO
	Cocina para balon de gas: largo 0.60m, altura 0.90m, profundidad 0.50m	1.00						
03.06.04.03	MUEBLE ALTO COCINA						1.00	UNO
	Cocina lavadero: largo 1.10m, altura 0.70m, profundidad 0.30m	1.00						
03.06.05	BARANDAS							
03.06.05.01	SUMINISTRO E INSTALACIÓN DE BARANDA H=0.90M, INC. ACABADO BARNIZ						8.50	M
	Balcón	1.00	8.50			8.50		
03.07	CARPINTERIA METALICA Y HERRERIA							
03.07.01	SUMINISTRO E INSTALACION DE CANALETA F"xQ" 0.20x0.30x1.02" C/GRANCHO (X) SUJECIÓN, SEG. DISEÑO						22.40	M
	Eje A-A y D-D	2.00	11.20			22.40		
03.08	CERRAJERIA							
03.08.01	CERRADURA DE 03 GOLPES TIPO CANTOL, BUNDADIA PARA P-1						1.00	UNO
		1.00						
03.08.02	CERRADURA TIPO POMO DE DOBLE PERILLA CON LLAVE Y BOTON, ACABADO DE BRONCE QUEMADO SIMILAR YALE, PARA P-2						2.00	UNO

Martha Mendoza Vega  
PRESIDENTA  
CUI: 00001458





MUNICIPALIDAD DISTRITAL DE PICHARI  
ORGANO ENCARGADO DE LAS CONTRATACIONES  
ADJUDICACION SIMPLIFICA N° 100-2022-MDP/OEC-1



HOJA DE METRADOS INFRAESTRUCTURA

PROYECTO: MEJORAMIENTO DE LA CAPACIDAD DE PRODUCCIÓN ARTESANAL DE LA ASOCIACIÓN MANKORI DE LA COMUNIDAD NATIVA DE MARONTUARI.  
DISTRITO DE PICHARI - LA CONVENCIÓN - CUSCO  
FECHA: MARZO 2022

Partida	Descripción	N° de seccion	Medidas			Parcial	TOTAL	Unid
			Largo	Ancho	Altura			
		2.00						
03.08.03	CERRADURA TIPO POMO DE DOBLE PERILLA SIN LLAVE Y BOTON, ACABADO DE BRONCE QUEMADO SIMILAR YALE PARA P-3.	1.00					1.00	UND
03.09	VIDRIOS, CRISTALES Y SIMILARES							
03.09.01	SUMINISTRO E INSTALACION DE VENTANA CON SISTEMA CORREDIZO, VIDRIO CRUDO, COLOR BRONCE DE 6MM CON LAMINA DE SEGURIDAD DE 4 MICRAS TRANSPARENTE INCLUYE: CARRILES, INSUMOS Y ACCESORIOS.					13.84		M2
	Ventana 1	7.00	1.15		1.67	13.44		
	Ventana 2	1.00	0.80		0.50	0.40		
03.10	PINTURA							
03.10.01	SUMINISTRO Y PINTURA CON LÁTEX SATINADO (EN MUROS INTERIORES, 02 MANOS IMPRIMANTE Y SELLADOR + 02 MANOS LÁTEX SATINADO)					27.91		M2
	Entre Eje B-B y C-C	1.00	1.50		4.25	6.72		
	Eje C-C	2.00	1.30		1.00	2.64		
	Entre Eje 3-3 y 4-4	1.00	2.54		4.25	10.80		
	Eje 4-4	1.00	2.41		4.25	10.24		
	VANOS							
	Puerta 1	-1.00	0.80		2.10	-1.68		
	Ventana 2	-2.00	0.80		0.50	-0.80		
03.10.02	SUMINISTRO Y PINTURA DE LA TABQUERÍA DE MADERA INCLUYE: TENDIDO Y ACABADO EN BARNIZ MARINO					209.36		M2
	Eje A-A	2.00	7.39		3.10	49.54		
	Eje B-B	2.00	4.80		2.70	25.92		
	Eje C-C	2.00	6.51		3.10	40.38		
	Eje 2-2 y 5-5	4.00	6.02		2.70	71.50		
	Eje 2-2 y 5-5 (pared trasera)	4.00	8.23		1.00	32.92		
	Eje 4-4	2.00	4.21		2.70	22.73		
	VANOS							
	Puerta 1	-2.00	0.80		2.10	-3.36		
	Puerta 2	-2.00	0.80		2.10	-3.36		
	Ventana 1	-14.00	1.53		1.67	-26.88		
03.10.03	SUMINISTRO Y PINTURA DE FALSO CIELO RASO DE MADERA INCLUYE: TENDIDO, LUADO Y ACABADO EN BARNIZ MARINO					54.56		M2
	Ornamento 1 E=0.10m	1.00	3.20	3.31		10.59		
	Ornamento 2 E=0.10m	1.00	3.20	3.31		10.59		
	SS. HH. E=0.10m	1.00	2.31	1.30		3.05		
	Cocina E=0.10m	1.00	3.51	3.37		11.83		
	Área de trabajo E=0.10m	1.00	1.00	18.30		18.50		
03.10.04	SUMINISTRO Y PINTURA DE COLUMNAS DE MADERA INCLUYE: TENDIDO, LUADO Y ACABADO EN BARNIZ MARINO					25.11		M2
	Columnas 5"x5"x2.63m	12.00	0.31		2.63	16.03		
	Columnas 3"x5"x2.73m	2.00	0.41		2.73	2.22		
	Columnas 3"x5"x4.58m	1.00	0.41		4.58	1.96		
04	INSTALACIONES SANITARIAS							
04.01	APARATOS SANITARIOS							
04.01.01	SUMINISTRO E INSTALACION DE LAVATORIO COLOR BLANCO + PEDESTAL, INC. LLAVE ECONOMIZADORA DE CIERRE AUTOMATICO, KIT DE ACCESORIOS Y TRAMPA SS.HH.	1.00					1.00	UND
04.01.02	SUMINISTRO E INSTALACION DE GRIFERA LLAVE EMPOTRADA PARA DUCHA						1.00	UND

Martha Mendoza Vega  
DNI: 80503493  
PRESIDENTA  
MUNICIPALIDAD DISTRITAL DE PICHARI  
LA CONVENCIÓN



PROYECTO: MEJORAMIENTO DE LA CAPACIDAD DE PRODUCCIÓN ARTESANAL DE LA ASOCIACIÓN MANKORI DE LA COMUNIDAD NATIVA DE MARIONTARI,  
DISTRITO DE PICHARI - LA CONVENCION - CUSCO  
FECHA: MARZO 2022

Periodo	Descripción	N° de vices	Medidas			Parcial	TOTAL	Und
			Largo	Ancho	Altura			
	SS HH	1.00						
04.01.03	SUMINISTRO E INSTALACION DE DIFUSOR DUCHA CROMADO + BRAZO METÁLICO						1.00	UND
	SS HH	1.00						
04.01.04	SUMINISTRO E INSTALACION DE MODOBO TOP PIECE + TAPA BLANCA, INC. ACCESORIOS						1.00	UND
	SS HH	1.00						
04.01.05	SUMINISTRO E INSTALACION DE LAVADERO COCINA ACERO INOXIDABLE CON UNA POZA Ø 43xHx 78x INC. KIT DE ACCESORIOS + TRAMPA						1.00	UND
	Cocina	1.00						
04.01.06	SUMINISTRO E INSTALACION DE GRIFERIA PARA LAVADERO DE COCINA						1.00	UND
	Cocina	1.00						
04.02	SISTEMA DE AGUA FRIA							
04.02.01	SALIDA DE AGUA FRIA TUBERIA PVC C-10 Ø 1/2"						4.00	PTO
	Salida de agua fría de PVC de 1/2" interior del galpón	4.00						
04.02.02	REDES DE DISTRIBUCIÓN EMPOTRADA						12.00	M
04.02.02.01	TUBERIA PVC C-10 NTP 300.002 DE 1/2" EMPOTRADA	12.00						
04.02.03	REDES DE ALIMENTACIÓN						3.00	M
04.02.03.01	TUBERIA PVC C-10 NTP 300.002 DE 3/4" EMPOTRADA	3.00						
04.02.04	ACCESORIOS DE REDES DE AGUA						9.00	UND
04.02.04.01	SUMINISTRO E INSTALACIÓN DE CODO PVC C-10 90° DE 1/2"	9.00						
04.02.04.02	SUMINISTRO E INSTALACION DE TEE PVC DE 1/2"	3.00					3.00	UND
04.02.05	VÁLVULAS						2.00	UND
04.02.05.01	VALVULA ESFERICA DE BRONCE DE 1/2"	2.00						
04.02.06	SUMINISTRO E INSTALACION DE MARCO Y TAPA DE MADERA PARA VALVULA DE 1/2"						2.00	UND
	Wcho para valvula de 1/2" en el SS HH y Cocina	2.00						
04.02.07	PRUEBAS HIDRÁULICA						12.00	M
04.02.07.01	PRUEBA HIDROSTATICA	12.00						
04.03	DESAGUE Y VENTILACIÓN							
04.03.01	SALIDA DE DESAGUE						1.00	PTO
04.03.01.01	SALIDA DESAGUE DE PVC SAL 4"	1.00						
04.03.01.02	SALIDA DESAGUE DE PVC SAL 2"	2.00					2.00	PTO
04.03.01.03	SALIDA REGISTRO DE 4"	1.00					1.00	PTO
04.03.01.04	SALIDA REGISTRO DE 2"	1.00					1.00	PTO
04.03.01.05	SALIDA SUMIDERO DE 2"	1.00					1.00	PTO
04.03.02	REDES COLECTORAS						3.00	M
04.03.02.01	TUBERIA PVC SAL DE 4" ENTERRADA	1.00	3.00			3.00		
	SS HH	1.00						





MUNICIPALIDAD DISTRITAL DE PICHARI  
ORGANO ENCARGADO DE LAS CONTRATACIONES  
ADJUDICACION SIMPLIFICA N° 100-2022-MDP/OEC-1



HOJA DE METRADOS INFRAESTRUCTURA

PROYECTO: MEJORAMIENTO DE LA CAPACIDAD DE PRODUCCIÓN ARTESANAL DE LA ASOCIACIÓN MANKORI DE LA COMUNIDAD NATIVA DE MARONTUARI  
DISTRITO DE PICHARI - LA CONVENCIÓN - CUSCO  
FECHA: MARZO 2022

Partida	Descripción	N° de votos	Medidas			Parcial	TOTAL	Unid
			Largo	Ancho	Altura			
04.03.02.02	TUBERIA PVC SAL DE 2" ENTERRADA						3.00	M
	SS.HH. y Cocina	1.00	3.00					
04.03.02.03	TUBERIA PVC SAL DE 2" EMPOTRADA VENTILACIÓN INC. SOMBRERO						5.00	M
	SS.HH.	1.00	5.00					
04.03.03	CAJA REGISTRO							
04.03.03.01	CAJA REGISTRO 12" X 24" CON TAPA DE CONCRETO	1.00	1.00				1.00	UNDA
04.04	DRENAJE PLUVIAL							
04.04.01	SUMINISTRO E INSTALACIÓN DE MONTANTE DE DRENAJE PLUVIAL, INC. CODOS En A-A y C-C	4.00	1.00			4.00		UNDA
05	INSTALACIONES ELECTRICAS							
05.01	SALIDA PARA CENTROS DE LUZ						6.00	PTO
		6.00						
05.02	SALIDA PARA LUMINARIA HERMETICA LED 2X15W						3.00	PTO
		3.00						
05.03	SALIDA PARA TOMACORRIENTE DOBLE + L.T.						14.00	PTO
		14.00						
05.04	SALIDA DE TOMACORRIENTE PARA LUZ DE EMERGENCIA + L.T.						1.00	PTO
		1.00						
04.05	SALIDA PARA INTERRUPTOR BIPOLAR SIMPLE						6.00	PTO
		6.00						
04.06	SALIDA PARA INTERRUPTOR BIPOLAR DOBLE						1.00	PTO
		1.00						
05.07	TABLERO GENERAL 12 POLOS TG						1.00	UNDA
		1.00						
05.08	SUMINISTRO Y MONTAJE DE LUMINARIAS LED 300x200 ADOSADO x11w						1.00	UNDA
		1.00						
05.09	SUMINISTRO Y MONTAJE DE LUMINARIAS LED 300x300 ADOSADO x24w						4.00	UNDA
		4.00						
05.10	SUMINISTRO Y MONTAJE DE LUMINARIAS SOCKET + FOCO LED x14w						1.00	UNDA
		1.00						
05.11	SUMINISTRO Y MONTAJE DE LUMINARIA HERMETICA LED 2X15W						3.00	UNDA
		3.00						
05.12	SUMINISTRO Y MONTAJE DE TOMACORRIENTE DOBLE + L.T.						14.00	UNDA
		14.00						
	SUMINISTRO Y MONTAJE DE TOMACORRIENTE DOBLE PARA LUZ DE EMERGENCIA +							
05.13 L.T.		1.00					1.00	UNDA
05.14	SUMINISTRO Y MONTAJE DE INTERRUPTOR BIPOLAR SIMPLE						6.00	UNDA

Martha Mendoza Vega  
DNI: 80601493  
PRESIDENTA  
COMITÉ DE SELECCIÓN  
VOTO  
COORDINADOR  
ECONOMÍA



MUNICIPALIDAD DISTRITAL DE PICHARI  
ORGANO ENCARGADO DE LAS CONTRATACIONES  
ADJUDICACION SIMPLIFICA N° 100-2022-MDP/OEC-1



HOJA DE METRADOS INFRAESTRUCTURA

PROYECTO: MEJORAMIENTO DE LA CAPACIDAD DE PRODUCCIÓN ARTESANAL DE LA ASOCIACIÓN MARKORI DE LA COMUNIDAD NATIVA DE MARONTUARI,  
DISTRITO DE PICHARI - LA CONVENCIÓN - CUSCO  
FECHA: MARZO 2022

Partida	Descripción	N° de veces	Medidas			Parcial	TOTAL	Unid
			Largo	Ancho	Altura			
		8.00						
05.15	SUMINISTRO Y MONTAJE DE INTERRUPTOR BIPOLAR DOBLE	1.00					1.00	UNID
05.16	SUMINISTRO Y MONTAJE DE TABLERO T.G.	1.00					1.00	UNID
05.17	ELABORACION DE PAT (INCLUYE CONDUCTOR)	1.00					1.00	GLB
05.18	PRUEBAS ELECTRICAS: MECHADO DE CONDUCTORES Y CONTINUIDAD, RESISTENCIA DE PUESTA A TIERRA, PROTOCOLOS	1.00					1.00	GLB
06	LIMPIEZA GENERAL							
06.01	LIMPIEZA GENERAL DE OBRA	1.00					1.00	GLB



Martha Mendoza Vega  
DNI: 80501493  
PRESIDENTA













# PLANO DE TECHO

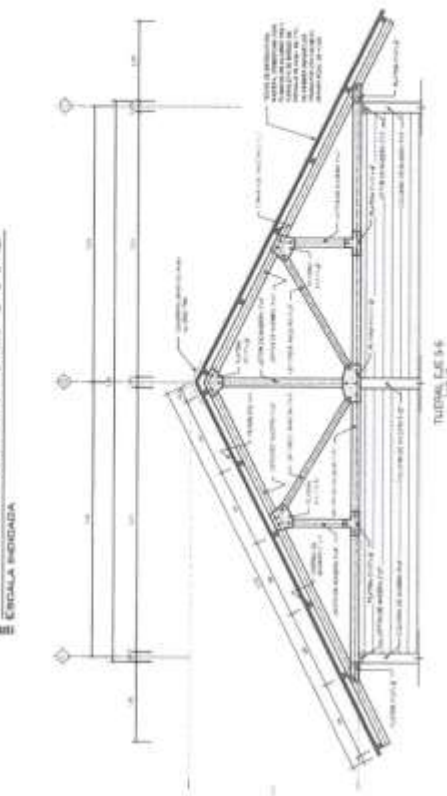

CONSEJOS DEL EMPLEADOR

ESPECIFICACIONES TECNICAS
1. El presente documento es un proyecto de obra de construcción de una estructura de acero para el techo de un edificio.
2. El proyecto se basa en los planos de arquitectura y en las especificaciones técnicas de la norma E-06.
3. El proyecto incluye la estructura de acero, la cubierta de zinc, y los detalles de conexión.
4. El proyecto se ejecutará de acuerdo a las especificaciones técnicas de la norma E-06.
5. El proyecto se ejecutará de acuerdo a las especificaciones técnicas de la norma E-06.

MUNICIPALIDAD DISTRITAL DE PICHARI	
GERENCIA DE DESARROLLO ALBERGUE Y ESTADÍSTICA	
PROYECTO DE OBRAS DE CONSTRUCCIÓN DE UNA ESTRUCTURA DE ACERO PARA EL TECHO DE UN EDIFICIO	
E-06	
ESTRUCTURAS	ANEXOS - CUBIERTAS Y DETALLES
FECHA	FECHA
FECHA	FECHA



DETALLE DE VISO DEL UNIFORME

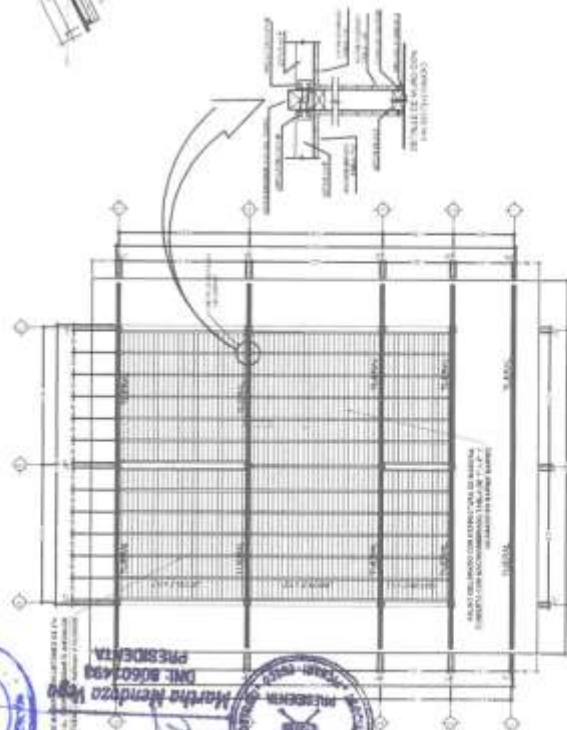

PLANTA FALSO CIELORASO



DIRECCIÓN GENERAL DE PRESUPUESTO  
DIRECCIÓN GENERAL DE PRESUPUESTO  
DIRECCIÓN GENERAL DE PRESUPUESTO









LEYENDA	
	RECEPCION
	ENTRADA
	ENTRADA
	ENTRADA
	ENTRADA
	ENTRADA
	ENTRADA
	ENTRADA
	ENTRADA
	ENTRADA
	ENTRADA
	ENTRADA
	ENTRADA
	ENTRADA
	ENTRADA
	ENTRADA
	ENTRADA
	ENTRADA
	ENTRADA
	ENTRADA
	ENTRADA
	ENTRADA
	ENTRADA
	ENTRADA
	ENTRADA
	ENTRADA
	ENTRADA

PLANTA



## PLANO DE TOMACORRIENTES

SEPA 4.1.95D

MUNICIPALIDAD DISTRITAL DE PICHARI  
GERENCIA DE DESARROLLO HUMANO Y ECONOMICO

MUNICIPALIDAD DISTRITAL DE PICHARI  
SECRETARÍA DE DESARROLLO HUMANO Y ECONOMICO

© 2006 Blackwell Publishing Ltd, *Journal of Internal Medicine* 260: 105–112

PLANO	TOMACORRIENTES INSTALACIONES ELÉCTRICAS	E-02
PROYECTO		
FECHA		
HOJA		
DE		
PARTE		
DEL		
PROYECTO		
FECHA		
HOJA		
DE		
PARTE		
DEL		
PROYECTO		

1. NOME E COGNOME 2. VIA 3. C.A.P.	4. CITTÀ 5. PROV.	6. TELEFONO 7. TELEFAX	8. TELEGRAMMA	9. TELEFONO 10. TELEFAX	11. TELEGRAMMA
--	----------------------	---------------------------	---------------	----------------------------	----------------

TONINO CORRENTES  
 INSTALACIONES ELECTRICAS

E-02



DIAGRAMA UNIFILAR  
ESCALA 1:150

CUADRO DE CARGAS TG					
DESCRIPCION	CANTIDAD	CARGA	CARGA INSTALADA (W)	FACTOR DE DEMANDA	MAXIMA DEMANDA (W)
ALUMBRADO Y TOMACORRIENTES	70 m <sup>2</sup>	20W/m <sup>2</sup>	1,400	100%	1,400
HORNOS MICROONDAS	1 UNIDAD	1,200 W	1,200	70%	840
REFRIGERADOR	1 UNIDAD	250 W	250	70%	175
COMPUTADORA	2 UNIDAD	500 W	1,000	70%	700
OTRAS CARGAS		1,000 W	1,000	70%	700
TOTAL GENERAL			10,150		3,815

FACTOR DE CORRECCION DEL COS  $\phi = 0.95$   
 $3,815 \times 0.95 = 3,614.25 \text{ W}$   
 MAXIMA DEMANDA REQUERIDA = 2.9 kW

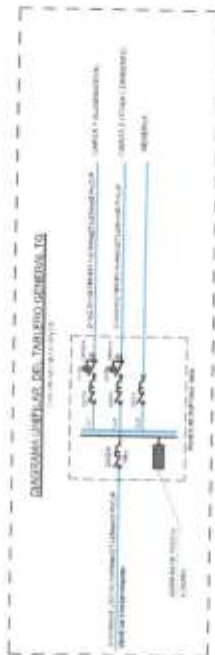
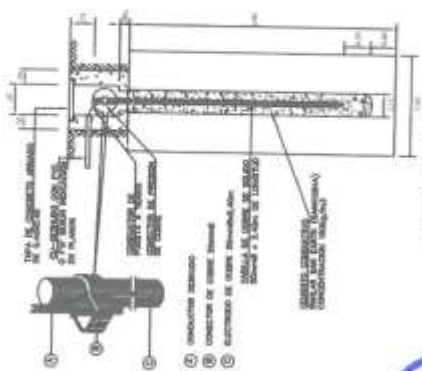

DETALLE DE FONDO A TIERRA  
 1. ELECTRODO DE COBRE-ZINC  
 2. CABLE DE COBRE  
 3. SISTEMA DE CONEXION A TIERRA  
 4. DIMENSIONES Y MATERIALES



ESPECIFICACIONES TECNICAS	
1. ELABORACION	Ing. [Nombre]
2. DISEÑO	Ing. [Nombre]
3. VERIFICACION	Ing. [Nombre]
4. APROBACION	Ing. [Nombre]
5. OBSERVACIONES	

MUNICIPALIDAD DISTRITAL DE PICHARI  
 GERENCIA DE DESARROLLO AGROPECUARIO Y ECONOMICO  
 DIAGRAMA UNIFILAR  
 INSTALACIONES ELECTRICAS  
 E-03

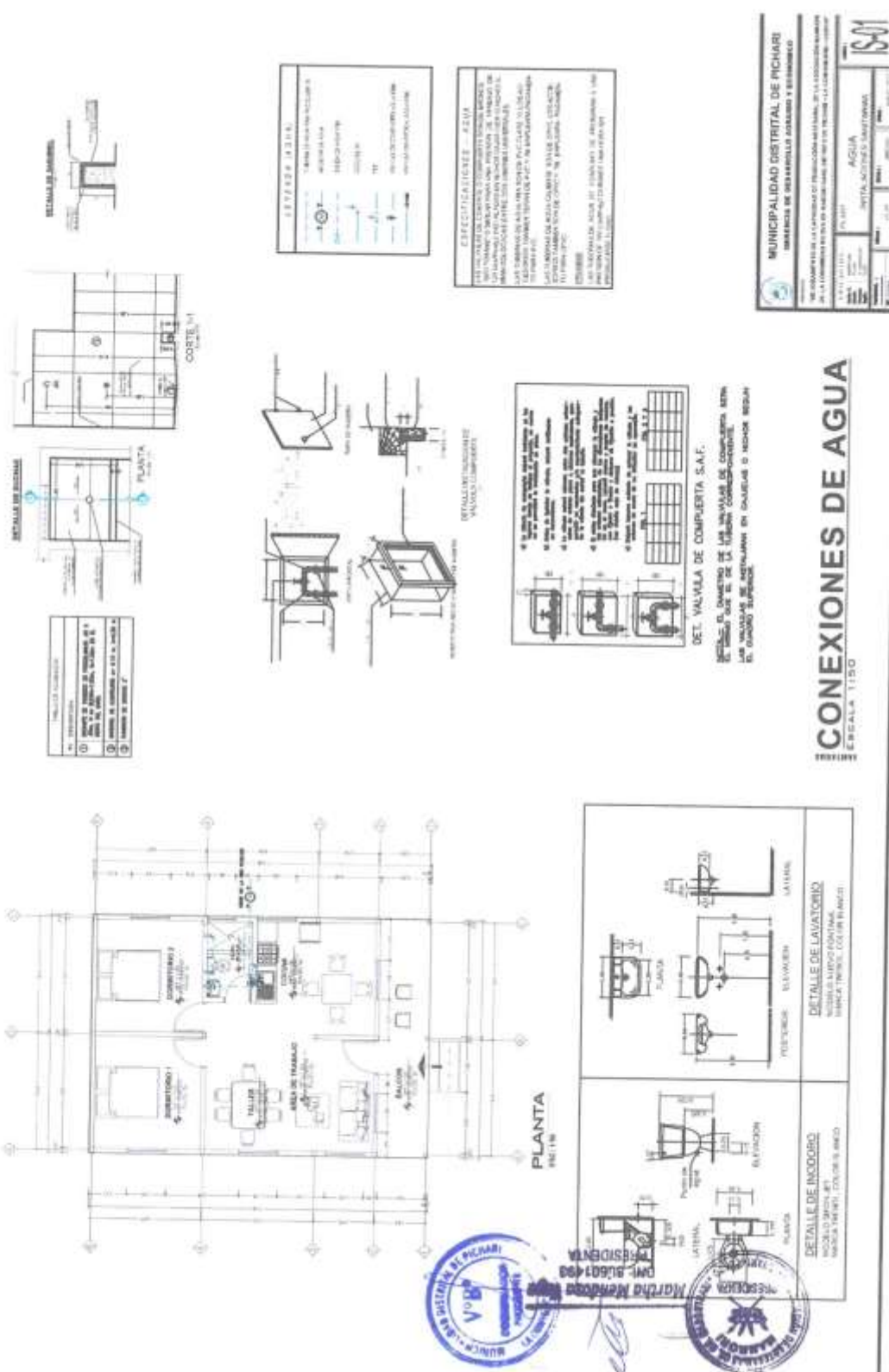











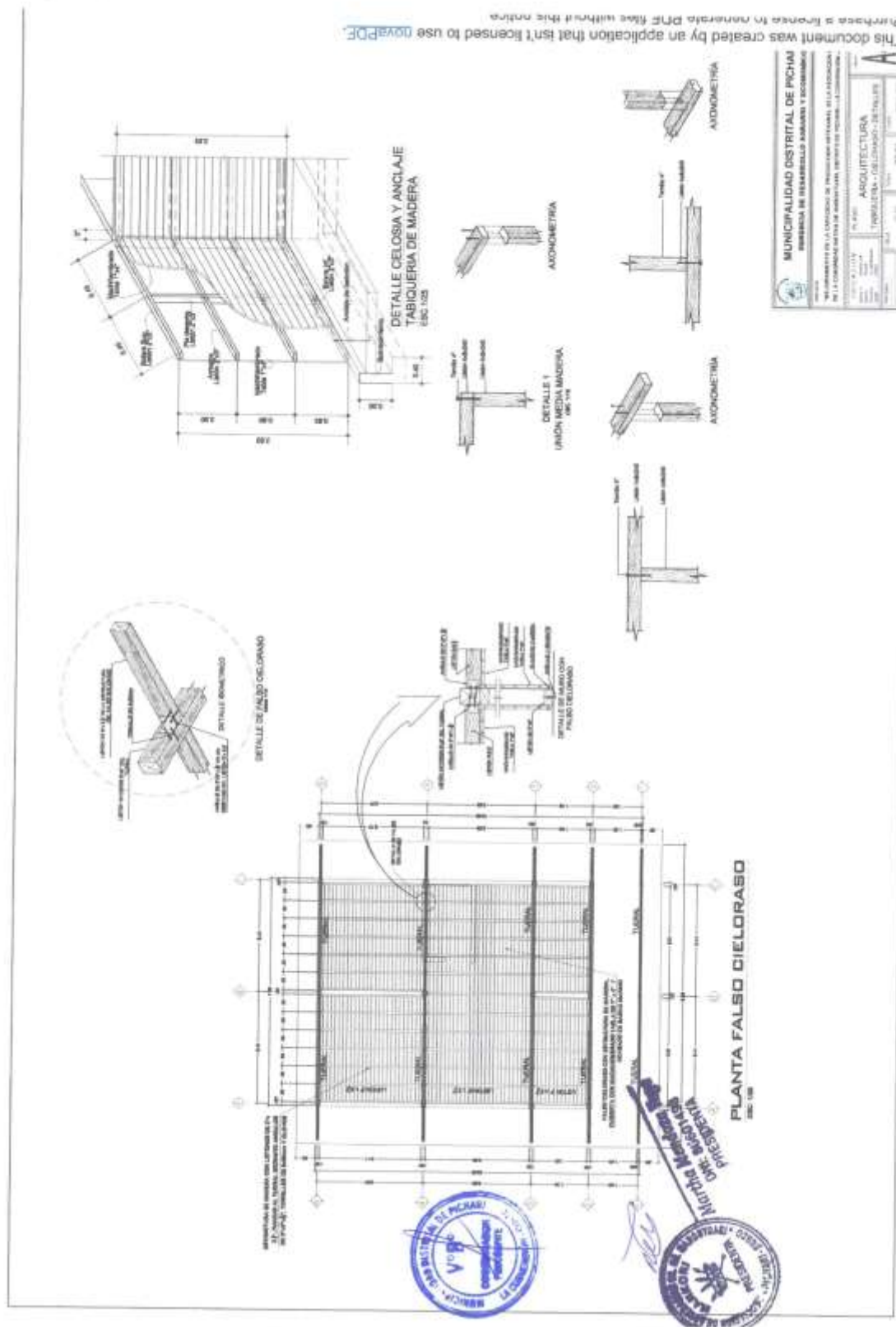



MUNICIPALIDAD DISTRITAL DE PICHARI  
ORGANO ENCARGADO DE LAS CONTRATACIONES  
ADJUDICACION SIMPLIFICA N° 100-2022-MDP/OEC-1



MUNICIPALIDAD DISTRITAL DE PICHARI

LA CONVENCION – CUSCO  
Creado por Ley N° 26521 – 09/08/1995

"Año del Fortalecimiento de la Soberanía Nacional"

PROCOMPITE<sup>+</sup>  
APOYO A LA COMPETITIVIDAD PRODUCTIVA

3.1. REQUISITOS DE CALIFICACIÓN

<b>B</b>	<b>CAPACIDAD TÉCNICA Y PROFESIONAL</b>
<b>B.1</b>	<b>EQUIPAMIENTO ESTRATÉGICO</b>
	<p><u>Requisitos:</u></p> <ul style="list-style-type: none"><li>✓ 01 Camioneta 4x4.</li><li>✓ 01 compactadora de concreto</li><li>✓ 01 Generadores de energía.</li><li>✓ Equipos de corte (Tronzadora)</li><li>✓ 01 Amoladoras</li><li>✓ Andamios de 2 cuerpos</li></ul> <p><u>Acreditación:</u> Copia de documentos que sustenten la propiedad, la posesión, el compromiso de compra venta o alquiler u otro documento que acredite la disponibilidad del equipamiento estratégico requerido.</p> <p>Importante</p> <p><i>En el caso que el postor sea un consorcio los documentos de acreditación de este requisito pueden estar a nombre del consorcio o de uno de sus integrantes.</i></p>
<b>B.2</b>	<b>INFRAESTRUCTURA ESTRATÉGICA</b>
	<p><u>Requisitos:</u> Contar con un taller para el establecimiento de centros de transformación primaria, lugares de acopio y depósitos de productos primarios, para ejecutar la prestación objeto de la convocatoria, en el Distrito de Pichari.</p> <p><u>Acreditación:</u> Copia de documentos que sustenten la propiedad, la posesión, el compromiso de compra venta o alquiler u otro documento que acredite la disponibilidad de la infraestructura estratégica requerida.</p> <p>Importante</p> <p><i>En el caso que el postor sea un consorcio los documentos de acreditación de este requisito pueden estar a nombre del consorcio o de uno de sus integrantes.</i></p>
<b>B.3</b>	<b>CALIFICACIONES DEL PERSONAL CLAVE</b>
<b>B.3.1</b>	<b>FORMACIÓN ACADÉMICA</b>
	<p><u>Requisitos:</u></p> <ul style="list-style-type: none"><li>✓ 01 Ing. Civil y/o afines, Titulado.</li><li>✓ 01 Maestro de Obra.</li></ul> <p><u>Acreditación:</u> El GRADO O TÍTULO PROFESIONAL será verificado por el órgano encargado de las contrataciones o comité de selección, según corresponda, en el Registro Nacional de Grados Académicos y Títulos Profesionales en el portal web de la Superintendencia Nacional de Educación Superior Universitaria - SUNEDU a través del siguiente link: <a href="https://enlinea.sunedu.gob.pe/">https://enlinea.sunedu.gob.pe/</a> o en el Registro Nacional de Certificados, Grados y Títulos a cargo del Ministerio de Educación a través del siguiente link : <a href="http://www.titulosinstitutos.pe/">http://www.titulosinstitutos.pe/</a>, según corresponda.</p>



municipichari2019@gmail.com  
Municipalidad Distrital de Pichari

www.municipichari.gob.pe  
Jr. Cesar Vallejo S/N - Plaza Principal de Pichari





## MUNICIPALIDAD DISTRITAL DE PICHARI

LA CONVENCION – CUSCO  
Creado por Ley N° 26521 – 09/08/1995



"Año del Fortalecimiento de la Soberanía Nacional"

	<p><b>Importante para la Entidad</b></p> <p><i>El postor debe señalar los nombres y apellidos, DNI y profesión del personal clave, así como el nombre de la universidad o institución educativa que expidió el grado o título profesional requerido.</i></p> <p>En caso EL GRADO O TÍTULO PROFESIONAL no se encuentre inscrito en el referido registro, el postor debe presentar la copia del diploma respectivo a fin de acreditar la formación académica requerida.</p>
<p><b>B.3.2</b></p>	<p><b>CAPACITACIÓN</b></p> <p><u>Requisitos:</u></p> <ul style="list-style-type: none"> <li>✓ 01 Ing. Civil y/o afines, Titulado.</li> <li>- Curso Especializado seguridad e higiene en obras de construcción.</li> <li>✓ 01 Maestro de Obra.</li> <li>- Capacitación en lectura de planos de instalaciones eléctricas.</li> <li>- Capacitación en lectura de planos de estructura.</li> </ul> <p><u>Acreditación:</u> Se acreditará con copia simple de CONSTANCIAS, CERTIFICADOS, U OTROS DOCUMENTOS, SEGÚN CORRESPONDA.</p> <p><b>Importante</b></p> <p><i>Se podrá acreditar la capacitación mediante certificados de estudios de postgrado, considerando que cada crédito del curso que acredita la capacitación equivale a dieciséis horas lectivas, según la normativa de la materia.</i></p>
<p><b>B.4</b></p>	<p><b>EXPERIENCIA DEL PERSONAL CLAVE</b></p> <p><u>Requisitos:</u></p> <ul style="list-style-type: none"> <li>✓ 01 Ing. Civil y/o afine con 02 años de experiencia en construcción en general.</li> <li>✓ 01 Maestro en Construcción con 02 años de experiencia en construcción en general.</li> </ul> <p><u>De presentarse experiencia ejecutada paralelamente (traslape), para el cómputo del tiempo de dicha experiencia sólo se considerará una vez el periodo traslapado.</u></p> <p><u>Acreditación:</u> La experiencia del personal clave se acreditará con cualquiera de los siguientes documentos: (i) copia simple de contratos y su respectiva conformidad o (ii) constancias o (iii) certificados o (iv) cualquier otra documentación que, de manera fehaciente demuestre la experiencia del personal propuesto.</p> <p><b>Importante</b></p> <ul style="list-style-type: none"> <li>• Los documentos que acreditan la experiencia deben incluir los nombres y apellidos del personal clave, el cargo desempeñado, el plazo de la prestación indicando el día, mes y año de inicio y culminación, el nombre de la Entidad u organización que emite el documento, la fecha de emisión y nombres y apellidos de quien suscribe el documento</li> <li>• En caso los documentos para acreditar la experiencia establezcan el plazo de la experiencia adquirida por el personal clave en meses sin especificar los días se debe considerar el mes completo.</li> <li>• Se considerará aquella experiencia que no tenga una antigüedad mayor a veinticinco (25) años anteriores a la fecha de la presentación de ofertas.</li> <li>• Al calificar la experiencia del personal, se debe valorar de manera integral los documentos presentados por el postor para acreditar dicha experiencia. En tal sentido, aun cuando en los documentos presentados la denominación del cargo o puesto no coincida literalmente con aquella prevista en las bases, se deberá validar la experiencia si las actividades que realizó el personal corresponden con la función propia del cargo o puesto requerido en las bases.</li> </ul>



✉ munipichari2019@gmail.com

📍 Municipalidad Distrital de Pichari

🌐 www.munipichari.gob.pe

📍 J. Cesar Wilfredo S/N - Plaza Principal de Pichari



MUNICIPALIDAD DISTRITAL DE PICHARI  
ORGANO ENCARGADO DE LAS CONTRATACIONES  
ADJUDICACION SIMPLIFICA N° 100-2022-MDP/OEC-1



MUNICIPALIDAD DISTRITAL DE PICHARI

LA CONVENCION – CUSCO  
Creado por Ley N° 26521 – 09/08/1995



"Año del Fortalecimiento de la Soberanía Nacional"

C	EXPERIENCIA DEL POSTOR EN LA ESPECIALIDAD
	<p><b>Requisitos:</b></p> <p>El postor debe acreditar un monto facturado acumulado equivalente a S/ 100,000.00 (CIENT MIL CON 00/100 SOLES), por la contratación de servicios iguales o similares al objeto de la convocatoria, durante los ocho (8) años anteriores a la fecha de la presentación de ofertas que se computarán desde la fecha de la conformidad o emisión del comprobante de pago, según corresponda.</p> <p>En el caso de postores que declaren en el Anexo N° 1 tener la condición de micro y pequeña empresa, se acredita una experiencia de S/ 20,000.00 (VEINTE MIL CON 00/100 SOLES), por la venta de servicios iguales o similares al objeto de la convocatoria, durante los ocho (8) años anteriores a la fecha de la presentación de ofertas que se computarán desde la fecha de la conformidad o emisión del comprobante de pago, según corresponda. En el caso de consorcios, todos los integrantes deben contar con la condición de micro y pequeña empresa.</p> <p>Se consideran servicios similares a: Servicios de construcción y/o reconstrucción y/o acondicionamiento de locales multiuso y/o alimentarios.</p> <p><b>Acreditación:</b></p> <p>La experiencia del postor en la especialidad se acreditará con copia simple de (i) contratos u órdenes de servicios, y su respectiva conformidad o constancia de prestación; o (ii) comprobantes de pago cuya cancelación se acredite documental y fehacientemente, con voucher de depósito, nota de abono, reporte de estado de cuenta, cualquier otro documento emitido por Entidad del sistema financiero que acredite el abono o mediante cancelación en el mismo comprobante de pago, correspondientes a un máximo de veinte (20) contrataciones.</p> <p>En caso los postores presenten varios comprobantes de pago para acreditar una sola contratación, se debe acreditar que corresponden a dicha contratación; de lo contrario, se asumirá que los comprobantes acreditan contrataciones independientes, en cuyo caso solo se considerará, para la evaluación, las veinte (20) primeras contrataciones indicadas en el <b>Anexo N° 8</b> referido a la Experiencia del Postor en la Especialidad.</p> <p>En el caso de servicios de ejecución periódica o continuada, solo se considera como experiencia la parte del contrato que haya sido ejecutada durante los ocho (8) años anteriores a la fecha de presentación de ofertas, debiendo adjuntarse copia de las conformidades correspondientes a tal parte o los respectivos comprobantes de pago cancelados.</p> <p>En los casos que se acredite experiencia adquirida en consorcio, debe presentarse la promesa de consorcio o el contrato de consorcio del cual se desprenda fehacientemente el porcentaje de las obligaciones que se asumió en el contrato presentado; de lo contrario, no se computará la experiencia proveniente de dicho contrato.</p> <p>Asimismo, cuando se presenten contratos derivados de procesos de selección convocados antes del 20.09.2012, la calificación se ceñirá al método descrito en la Directiva "Participación de Proveedores en Consorcio en las Contrataciones del Estado", debiendo presumirse que el porcentaje de las obligaciones equivale al porcentaje de participación de la promesa de consorcio o del contrato de consorcio. En caso que en dichos documentos no se consigne el porcentaje de participación se presumirá que las obligaciones se ejecutaron en partes iguales.</p> <p>Si el titular de la experiencia no es el postor, consignar si dicha experiencia corresponde a la matriz en caso que el postor sea sucursal, o fue transmitida por reorganización societaria, debiendo acompañar la documentación sustentatoria correspondiente.</p> <p>Si el postor acredita experiencia de una persona absorbida como consecuencia de una reorganización societaria, debe presentar adicionalmente el <b>Anexo N° 9</b>.</p> <p>Cuando en los contratos, órdenes de servicios o comprobantes de pago el monto facturado se encuentre expresado en moneda extranjera, debe indicarse el tipo de cambio venta publicado por la</p>



Cabe precisar que, de acuerdo con la Resolución N° 0065-2018-TCE-S1 del Tribunal de Contrataciones del Estado:

"... el solo sello de cancelado en el comprobante, cuando ha sido colocado por el propio postor, no puede ser considerado como una acreditación que produzca fehacencia en relación a que se encuentra cancelado. Admitir ello equivaldría a considerar como válida la sola declaración del postor afirmando que el comprobante de pago ha sido cancelado"

(...)

"Situación diferente se suscita ante el sello colocado por el cliente del postor [sea utilizando el término 'cancelado' o 'pagado'] supuesto en el cual sí se contaría con la declaración de un tercero que brinde certeza, ante la cual debiera reconocerse la validez de la experiencia".



municipichari2019@gmail.com

Municipalidad Distrital de Pichari

www.municipichari.gob.pe

Jr. César Vallejo S/N - Plaza Principal de Pichari





MUNICIPALIDAD DISTRITAL DE PICHARI  
ORGANO ENCARGADO DE LAS CONTRATACIONES  
ADJUDICACION SIMPLIFICA N° 100-2022-MDP/OEC-1



MUNICIPALIDAD DISTRITAL DE PICHARI

LA CONVENCION – CUSCO  
Creado por Ley N° 26521 – 09/08/1995



"Año del Fortalecimiento de la Soberanía Nacional"

Superintendencia de Banca, Seguros y AFP correspondiente a la fecha de suscripción del contrato, de emisión de la orden de servicios o de cancelación del comprobante de pago, según corresponda. Sin perjuicio de lo anterior, los postores deben llenar y presentar el **Anexo N° 8** referido a la Experiencia del Postor en la Especialidad,

Importante

- Al calificar la experiencia del postor, se debe valorar de manera integral los documentos presentados por el postor para acreditar dicha experiencia. En tal sentido, aun cuando en los documentos presentados la denominación del objeto contractual no coincida literalmente con el previsto en las bases, se deberá validar la experiencia si las actividades que ejecutó el postor corresponden a la experiencia requerida.
- En el caso de consorcios, solo se considera la experiencia de aquellos integrantes que se hayan comprometido, según la promesa de consorcio, a ejecutar el objeto materia de la convocatoria, conforme a la Directiva "Participación de Proveedores en Consorcio en las Contrataciones del Estado".

Importante

- Si como resultado de una consulta u observación corresponde precisarse o ajustarse el requerimiento, se solicita la autorización del área usuaria y se pone de conocimiento de tal hecho a la dependencia que aprobó el expediente de contratación, de conformidad con el numeral 72.3 del artículo 72 del Reglamento.
- El cumplimiento de los Términos de Referencia se realiza mediante la presentación de una declaración jurada. De ser el caso, adicionalmente la Entidad puede solicitar documentación que acredite el cumplimiento del algún componente de estos. Para dicho efecto, consignará de manera detallada los documentos que deben presentar los postores en el literal e) del numeral 2.2.1.1 de esta sección de las bases.
- Los requisitos de calificación determinan si los postores cuentan con las capacidades necesarias para ejecutar el contrato, lo que debe ser acreditado documentalmente, y no mediante declaración jurada.



municipichari2019@gmail.com  
Municipalidad Distrital de Pichari

www.municipichari.gob.pe  
Jr. Cesar Vallejo S/N - Plaza Principal de Pichari



MUNICIPALIDAD DISTRITAL DE PICHARI  
ORGANO ENCARGADO DE LAS CONTRATACIONES  
ADJUDICACION SIMPLIFICA N° 100-2022-MDP/OEC-1



**Advertencia**

*Lo dispuesto en el numeral 30.4 del artículo 30 del Reglamento, no aplica cuando el requerimiento ha sido homologado parcialmente.*

**Advertencia**

*No se puede incluir como otras penalidades la sola presentación de la solicitud de autorización de sustitución del personal propuesto.*

**Importante**

*Para determinar que los postores cuentan con las capacidades necesarias para ejecutar el contrato, el órgano encargado de las contrataciones o el comité de selección, según corresponda, incorpora los requisitos de calificación previstos por el área usuaria en el requerimiento, no pudiendo incluirse requisitos adicionales, ni distintos a los siguientes:*



#### CAPÍTULO IV FACTORES DE EVALUACIÓN

La evaluación se realiza sobre la base de cien (100) puntos.

Para determinar la oferta con el mejor puntaje y el orden de prelación de las ofertas, se considera lo siguiente:

FACTOR DE EVALUACIÓN	PUNTAJE / METODOLOGÍA PARA SU ASIGNACIÓN
<b>A. PRECIO</b>	
<u>Evaluación:</u>  Se evaluará considerando el precio ofertado por el postor.  <u>Acreditación:</u>  Se acreditará mediante el documento que contiene el precio de la oferta (Anexo N° 6).	La evaluación consistirá en otorgar el máximo puntaje a la oferta de precio más bajo y otorgar a las demás ofertas puntajes inversamente proporcionales a sus respectivos precios, según la siguiente fórmula:  $P_i = \frac{O_m \times PMP}{O_i}$  i= Oferta P <sub>i</sub> = Puntaje de la oferta a evaluar O <sub>i</sub> =Precio i O <sub>m</sub> = Precio de la oferta más baja PMP=Puntaje máximo del precio  <b>[100] puntos</b>

#### Importante

Los factores de evaluación elaborados por el órgano encargado de las contrataciones o el comité de selección, según corresponda, son objetivos y guardan vinculación, razonabilidad y proporcionalidad con el objeto de la contratación. Asimismo, estos no pueden calificar con puntaje el cumplimiento de los Términos de Referencia ni los requisitos de calificación.



## **ANEXOS**



## ANEXO N° 1

### DECLARACIÓN JURADA DE DATOS DEL POSTOR

Señores

**ÓRGANO ENCARGADO DE LAS CONTRATACIONES  
ADJUDICACIÓN SIMPLIFICADA N°...**

Presente.-

El que se suscribe, [.....], postor y/o Representante Legal de [CONSIGNAR EN CASO DE SER PERSONA JURÍDICA], identificado con [CONSIGNAR TIPO DE DOCUMENTO DE IDENTIDAD] N° [CONSIGNAR NÚMERO DE DOCUMENTO DE IDENTIDAD], con poder inscrito en la localidad de [CONSIGNAR EN CASO DE SER PERSONA JURÍDICA] en la Ficha N° [CONSIGNAR EN CASO DE SER PERSONA JURÍDICA] Asiento N° [CONSIGNAR EN CASO DE SER PERSONA JURÍDICA], **DECLARO BAJO JURAMENTO** que la siguiente información se sujeta a la verdad:

Nombre, Denominación o Razón Social :			
Domicilio Legal :			
RUC :	Teléfono(s) :		
MYPE <sup>11</sup>	Sí	No	
Correo electrónico :			

#### Autorización de notificación por correo electrónico:

... [CONSIGNAR SÍ O NO] autorizo que se notifiquen al correo electrónico indicado las siguientes actuaciones:

1. Solicitud de la descripción a detalle de todos los elementos constitutivos de la oferta.
2. Solicitud de subsanación de los requisitos para perfeccionar el contrato.
3. Solicitud al postor que ocupó el segundo lugar en el orden de prelación para presentar los documentos para perfeccionar el contrato.
4. Respuesta a la solicitud de acceso al expediente de contratación.
5. Notificación de la orden de servicios<sup>12</sup>

Asimismo, me comprometo a remitir la confirmación de recepción, en el plazo máximo de dos (2) días hábiles de recibida la comunicación.

[CONSIGNAR CIUDAD Y FECHA]

.....  
**Firma, Nombres y Apellidos del postor o  
Representante legal, según corresponda**

#### Importante

*La notificación dirigida a la dirección de correo electrónico consignada se entenderá válidamente efectuada cuando la Entidad reciba acuse de recepción.*

<sup>11</sup> Esta información será verificada por la Entidad en la página web del Ministerio de Trabajo y Promoción del Empleo en la sección consulta de empresas acreditadas en el REMYPE en el link <http://www2.trabajo.gob.pe/servicios-en-linea-2-2/> y se tendrá en consideración, en caso el postor ganador de la buena pro solicite la retención del diez por ciento (10%) del monto del contrato, en calidad de garantía de fiel cumplimiento, en los contratos periódicos de prestación de servicios, según lo señalado en el numeral 149.4 del artículo 149 y numeral 151.2 del artículo 151 del Reglamento. Asimismo, dicha información se tendrá en cuenta en caso de empate, conforme a lo previsto en el artículo 91 del Reglamento.

<sup>12</sup> Cuando el monto del valor estimado del procedimiento o del ítem no supere los doscientos mil Soles (S/ 200,000.00), en caso se haya optado por perfeccionar el contrato con una orden de servicios.





Importante

Cuando se trate de consorcios, la declaración jurada es la siguiente:

## ANEXO N° 1

### DECLARACIÓN JURADA DE DATOS DEL POSTOR

Señores

**ÓRGANO ENCARGADO DE LAS CONTRATACIONES  
ADJUDICACIÓN SIMPLIFICADA N°...**

Presente.-

El que se suscribe, [...], representante común del consorcio [CONSIGNAR EL NOMBRE DEL CONSORCIO], identificado con [CONSIGNAR TIPO DE DOCUMENTO DE IDENTIDAD] N° [CONSIGNAR NÚMERO DE DOCUMENTO DE IDENTIDAD], **DECLARO BAJO JURAMENTO** que la siguiente información se sujeta a la verdad:

Datos del consorciado 1					
Nombre, Denominación o Razón Social :					
Domicilio Legal :					
RUC :		Teléfono(s) :			
MYPE <sup>13</sup>		Sí		No	
Correo electrónico :					

Datos del consorciado 2					
Nombre, Denominación o Razón Social :					
Domicilio Legal :					
RUC :		Teléfono(s) :			
MYPE <sup>14</sup>		Sí		No	
Correo electrónico :					

Datos del consorciado ...					
Nombre, Denominación o Razón Social :					
Domicilio Legal :					
RUC :		Teléfono(s) :			
MYPE <sup>15</sup>		Sí		No	
Correo electrónico :					

#### Autorización de notificación por correo electrónico:

Correo electrónico del consorcio:

<sup>13</sup> En los contratos periódicos de prestación de servicios, esta información será verificada por la Entidad en la página web del Ministerio de Trabajo y Promoción del Empleo en la sección consulta de empresas acreditadas en el REMYPE en el link <http://www2.trabajo.gob.pe/servicios-en-linea-2-2/> y se tendrá en consideración, en caso el consorcio ganador de la buena pro solicite la retención del diez por ciento (10%) del monto del contrato, en calidad de garantía de fiel cumplimiento, según lo señalado en el numeral 149.4 del artículo 149 y numeral 151.2 del artículo 151 del Reglamento. Asimismo, dicha información se tendrá en cuenta en caso de empate, conforme a lo previsto en el artículo 91 del Reglamento. Para dichos efectos, todos los integrantes del consorcio deben acreditar la condición de micro o pequeña empresa.

<sup>14</sup> Ibídem.

<sup>15</sup> Ibídem.



**MUNICIPALIDAD DISTRITAL DE PICHARI**  
**ORGANO ENCARGADO DE LAS CONTRATACIONES**  
**ADJUDICACION SIMPLIFICA N° 100-2022-MDP/OEC-1**



... [CONSIGNAR SÍ O NO] autorizo que se notifiquen al correo electrónico indicado las siguientes actuaciones:

1. Solicitud de la descripción a detalle de todos los elementos constitutivos de la oferta.
2. Solicitud de subsanación de los requisitos para perfeccionar el contrato.
3. Solicitud al postor que ocupó el segundo lugar en el orden de prelación para presentar los documentos para perfeccionar el contrato.
4. Respuesta a la solicitud de acceso al expediente de contratación.
5. Notificación de la orden de servicios<sup>16</sup>

Asimismo, me comprometo a remitir la confirmación de recepción, en el plazo máximo de dos (2) días hábiles de recibida la comunicación.

[CONSIGNAR CIUDAD Y FECHA]

.....  
**Firma, Nombres y Apellidos del representante  
común del consorcio**

**Importante**

*La notificación dirigida a la dirección de correo electrónico consignada se entenderá válidamente efectuada cuando la Entidad reciba acuse de recepción.*

<sup>16</sup> Cuando el monto del valor estimado del procedimiento o del ítem no supere los doscientos mil Soles (S/ 200,000.00), en caso se haya optado por perfeccionar el contrato con una orden de servicios.



## ANEXO N° 2

### DECLARACIÓN JURADA (ART. 52 DEL REGLAMENTO DE LA LEY DE CONTRATACIONES DEL ESTADO)

Señores

**ÓRGANO ENCARGADO DE LAS CONTRATACIONES  
ADJUDICACIÓN SIMPLIFICADA N°...**

Presente.-

Mediante el presente el suscrito, postor y/o Representante Legal de [CONSIGNAR EN CASO DE SER PERSONA JURÍDICA], declaro bajo juramento:

- i. No haber incurrido y me obligo a no incurrir en actos de corrupción, así como a respetar el principio de integridad.
- ii. No tener impedimento para postular en el procedimiento de selección ni para contratar con el Estado, conforme al artículo 11 de la Ley de Contrataciones del Estado.
- iii. Conocer las sanciones contenidas en la Ley de Contrataciones del Estado y su Reglamento, así como las disposiciones aplicables de la Ley N° 27444, Ley del Procedimiento Administrativo General.
- iv. Participar en el presente proceso de contratación en forma independiente sin mediar consulta, comunicación, acuerdo, arreglo o convenio con ningún proveedor; y, conocer las disposiciones del Decreto Legislativo N° 1034, Decreto Legislativo que aprueba la Ley de Represión de Conductas Anticompetitivas.
- v. Conocer, aceptar y someterme a las bases, condiciones y reglas del procedimiento de selección.
- vi. Ser responsable de la veracidad de los documentos e información que presento en el presente procedimiento de selección.
- vii. Comprometerme a mantener la oferta presentada durante el procedimiento de selección y a perfeccionar el contrato, en caso de resultar favorecido con la buena pro.

[CONSIGNAR CIUDAD Y FECHA]

.....  
**Firma, Nombres y Apellidos del postor o  
Representante legal, según corresponda**

#### **Importante**

*En el caso de consorcios, cada integrante debe presentar esta declaración jurada, salvo que sea presentada por el representante común del consorcio.*



### ANEXO N° 3

#### DECLARACIÓN JURADA DE CUMPLIMIENTO DE LOS TÉRMINOS DE REFERENCIA

Señores  
**ÓRGANO ENCARGADO DE LAS CONTRATACIONES**  
**ADJUDICACIÓN SIMPLIFICADA N°...**  
Presente.-

Es grato dirigirme a usted, para hacer de su conocimiento que luego de haber examinado las bases y demás documentos del procedimiento de la referencia y, conociendo todos los alcances y las condiciones detalladas en dichos documentos, el postor que suscribe ofrece el servicio de [CONSIGNAR EL OBJETO DE LA CONVOCATORIA], de conformidad con los Términos de Referencia que se indican en el numeral 3.1 del Capítulo III de la sección específica de las bases y los documentos del procedimiento.

[CONSIGNAR CIUDAD Y FECHA]

.....  
**Firma, Nombres y Apellidos del postor o**  
**Representante legal o común, según corresponda**

#### **Importante**

*Adicionalmente, puede requerirse la presentación de documentación que acredite el cumplimiento de los términos de referencia, conforme a lo indicado en el acápite relacionado al contenido de las ofertas de la presente sección de las bases.*



**ANEXO N° 4**

**DECLARACIÓN JURADA DE PLAZO DE PRESTACIÓN DEL SERVICIO**

Señores  
**ÓRGANO ENCARGADO DE LAS CONTRATACIONES**  
**ADJUDICACIÓN SIMPLIFICADA N°...**  
Presente.-

Mediante el presente, con pleno conocimiento de las condiciones que se exigen en las bases del procedimiento de la referencia, me comprometo a prestar el servicio objeto del presente procedimiento de selección en el plazo de [CONSIGNAR EL PLAZO OFERTADO].

[CONSIGNAR CIUDAD Y FECHA]

.....  
**Firma, Nombres y Apellidos del postor o**  
**Representante legal o común, según corresponda**





## ANEXO N° 5

### PROMESA DE CONSORCIO (Sólo para el caso en que un consorcio se presente como postor)

Señores

**ÓRGANO ENCARGADO DE LAS CONTRATACIONES  
ADJUDICACIÓN SIMPLIFICADA N°...**

Presente.-

Los suscritos declaramos expresamente que hemos convenido en forma irrevocable, durante el lapso que dure el procedimiento de selección, para presentar una oferta conjunta a la **ADJUDICACIÓN SIMPLIFICADA N° [CONSIGNAR NOMENCLATURA DEL PROCEDIMIENTO]**

Asimismo, en caso de obtener la buena pro, nos comprometemos a formalizar el contrato de consorcio, de conformidad con lo establecido por el artículo 140 del Reglamento de la Ley de Contrataciones del Estado, bajo las siguientes condiciones:

a) Integrantes del consorcio

1. [NOMBRE, DENOMINACIÓN O RAZÓN SOCIAL DEL CONSORCIADO 1].
2. [NOMBRE, DENOMINACIÓN O RAZÓN SOCIAL DEL CONSORCIADO 2].

b) Designamos a [CONSIGNAR NOMBRES Y APELLIDOS DEL REPRESENTANTE COMÚN], identificado con [CONSIGNAR TIPO DE DOCUMENTO DE IDENTIDAD] N° [CONSIGNAR NÚMERO DE DOCUMENTO DE IDENTIDAD], como representante común del consorcio para efectos de participar en todos los actos referidos al procedimiento de selección, suscripción y ejecución del contrato correspondiente con [CONSIGNAR NOMBRE DE LA ENTIDAD].

Asimismo, declaramos que el representante común del consorcio no se encuentra impedido, inhabilitado ni suspendido para contratar con el Estado.

c) Fijamos nuestro domicilio legal común en [.....].

d) Las obligaciones que corresponden a cada uno de los integrantes del consorcio son las siguientes:

1. OBLIGACIONES DE [NOMBRE, DENOMINACIÓN O RAZÓN SOCIAL DEL CONSORCIADO 1] [ % ]<sup>17</sup>

[DESCRIBIR LAS OBLIGACIONES DEL CONSORCIADO 1]

2. OBLIGACIONES DE [NOMBRE, DENOMINACIÓN O RAZÓN SOCIAL DEL CONSORCIADO 2] [ % ]<sup>18</sup>

[DESCRIBIR LAS OBLIGACIONES DEL CONSORCIADO 2]

TOTAL OBLIGACIONES 100%<sup>19</sup>

<sup>17</sup> Consignar únicamente el porcentaje total de las obligaciones, el cual debe ser expresado en número entero, sin decimales.

<sup>18</sup> Consignar únicamente el porcentaje total de las obligaciones, el cual debe ser expresado en número entero, sin decimales.

<sup>19</sup> Este porcentaje corresponde a la sumatoria de los porcentajes de las obligaciones de cada uno de los integrantes del consorcio.



*MUNICIPALIDAD DISTRITAL DE PICHARI  
ORGANO ENCARGADO DE LAS CONTRATACIONES  
ADJUDICACION SIMPLIFICA N° 100-2022-MDP/OEC-1*



[CONSIGNAR CIUDAD Y FECHA]

.....  
**Consortiado 1**  
**Nombres, apellidos y firma del Consortiado 1**  
**o de su Representante Legal**  
**Tipo y N° de Documento de Identidad**

.....  
**Consortiado 2**  
**Nombres, apellidos y firma del Consortiado 2**  
**o de su Representante Legal**  
**Tipo y N° de Documento de Identidad**

**Importante**

*De conformidad con el artículo 52 del Reglamento, las firmas de los integrantes del consorcio deben ser legalizadas.*



**Importante para la Entidad**

*En caso de la prestación de servicios bajo el sistema a suma alzada incluir el siguiente anexo:*

**ANEXO N° 6**

**PRECIO DE LA OFERTA**

Señores  
**ÓRGANO ENCARGADO DE LAS CONTRATACIONES**  
**ADJUDICACIÓN SIMPLIFICADA N°...**  
Presente.-

Es grato dirigirme a usted, para hacer de su conocimiento que, de acuerdo con las bases, mi oferta es la siguiente:

CONCEPTO	PRECIO TOTAL
<b>TOTAL</b>	

El precio de la oferta [CONSIGNAR LA MONEDA DE LA CONVOCATORIA] incluye todos los tributos, seguros, transporte, inspecciones, pruebas y, de ser el caso, los costos laborales conforme a la legislación vigente, así como cualquier otro concepto que pueda tener incidencia sobre el costo del servicio a contratar; excepto la de aquellos postores que gocen de alguna exoneración legal, no incluirán en el precio de su oferta los tributos respectivos.

[CONSIGNAR CIUDAD Y FECHA]

.....  
**Firma, Nombres y Apellidos del postor o**  
**Representante legal o común, según corresponda**

**Importante**

- El postor debe consignar el precio total de la oferta, sin perjuicio que, de resultar favorecido con la buena pro, presente el detalle de precios unitarios para el perfeccionamiento del contrato.*
- El postor que goce de alguna exoneración legal, debe indicar que su oferta no incluye el tributo materia de la exoneración, debiendo incluir el siguiente texto:*

*Mi oferta no incluye [CONSIGNAR EL TRIBUTO MATERIA DE LA EXONERACIÓN].*



**Importante para la Entidad**

*Si durante la fase de actos preparatorios, las Entidades advierten que es posible la participación de proveedores que gozan del beneficio de la exoneración del IGV prevista en la Ley N° 27037, Ley de Promoción de la Inversión en la Amazonía, incluir el siguiente anexo:*

**ANEXO N° 7**

**DECLARACIÓN JURADA DE CUMPLIMIENTO DE CONDICIONES PARA LA  
APLICACIÓN DE LA EXONERACIÓN DEL IGV**

Señores

**ÓRGANO ENCARGADO DE LAS CONTRATACIONES  
ADJUDICACIÓN SIMPLIFICADA N°...**

Presente.-

Mediante el presente el suscrito, postor y/o Representante Legal de [CONSIGNAR EN CASO DE SER PERSONA JURÍDICA], declaro bajo juramento que gozo del beneficio de la exoneración del IGV previsto en la Ley N° 27037, Ley de Promoción de la Inversión en la Amazonía, dado que cumplo con las condiciones siguientes:

- 1.- Que el domicilio fiscal de la empresa<sup>20</sup> se encuentra ubicada en la Amazonía y coincide con el lugar establecido como sede central (donde tiene su administración y lleva su contabilidad);
- 2.- Que la empresa se encuentra inscrita en las Oficinas Registrales de la Amazonía (exigible en caso de personas jurídicas);
- 3.- Que, al menos el setenta por ciento (70%) de los activos fijos de la empresa se encuentran en la Amazonía; y
- 4.- Que la empresa no presta servicios fuera de la Amazonía.

[CONSIGNAR CIUDAD Y FECHA]

.....  
**Firma, Nombres y Apellidos del postor o  
Representante legal, según corresponda**

**Importante**

*Cuando se trate de consorcios, esta declaración jurada será presentada por cada uno de los integrantes del consorcio, salvo que se trate de consorcios con contabilidad independiente, en cuyo caso debe ser suscrita por el representante común, debiendo indicar su condición de consorcio con contabilidad independiente y el número de RUC del consorcio.*

<sup>20</sup> En el artículo 1 del "Reglamento de las Disposiciones Tributarias contenidas en la Ley de Promoción de la Inversión en la Amazonía" se define como "empresa" a las "Personas naturales, sociedades conyugales, sucesiones indivisas y personas consideradas jurídicas por la Ley del Impuesto a la Renta, generadoras de rentas de tercera categoría, ubicadas en la Amazonía. Las sociedades conyugales son aquéllas que ejerzan la opción prevista en el Artículo 16 de la Ley del Impuesto a la Renta."



MUNICIPALIDAD DISTRITAL DE PICHARI  
ORGANO ENCARGADO DE LAS CONTRATACIONES  
ADJUDICACION SIMPLIFICA N° 100-2022-MDP/OEC-1



ANEXO N° 8

EXPERIENCIA DEL POSTOR EN LA ESPECIALIDAD

Señores  
ÓRGANO ENCARGADO DE LAS CONTRATACIONES  
ADJUDICACIÓN SIMPLIFICADA N°...  
Presente.-

Mediante el presente, el suscrito detalla la siguiente EXPERIENCIA EN LA ESPECIALIDAD:

Nº	CLIENTE	OBJETO DEL CONTRATO	Nº CONTRATO / O/S / COMPROBANTE DE PAGO	FECHA DEL CONTRATO O CP <sup>21</sup>	FECHA DE LA CONFORMIDAD DE SER EL CASO <sup>22</sup>	EXPERIENCIA PROVENIENTE <sup>23</sup> DE:	MONEDA	IMPORTE <sup>24</sup>	TIPO DE CAMBIO VENTA <sup>25</sup>	MONTO FACTURADO ACUMULADO <sup>26</sup>
1										
2										
3										

<sup>21</sup> Se refiere a la fecha de suscripción del contrato, de la emisión de la Orden de Servicios o de cancelación del comprobante de pago, según corresponda.

<sup>22</sup> Únicamente, cuando la fecha del perfeccionamiento del contrato, sea previa a los ocho (8) años anteriores a la fecha de presentación de ofertas, caso en el cual el postor debe acreditar que la conformidad se emitió dentro de dicho periodo.

<sup>23</sup> Si el titular de la experiencia no es el postor, consignar si dicha experiencia corresponde a la matriz en caso que el postor sea sucursal, o fue transmitida por reorganización societaria, debiendo acompañar la documentación sustentatoria correspondiente. Al respecto, según la Opinión N° 216-2017/DTN "Considerando que la sociedad matriz y la sucursal constituyen la misma persona jurídica, la sucursal puede acreditar como suya la experiencia de su matriz". Del mismo modo, según lo previsto en la Opinión N° 010-2013/DTN, "... en una operación de reorganización societaria que comprende tanto una fusión como una escisión, la sociedad resultante podrá acreditar como suya la experiencia de la sociedad incorporada o absorbida, que se extingue producto de la fusión; asimismo, si en virtud de la escisión se transfiere un bloque patrimonial consistente en una línea de negocio completa, la sociedad resultante podrá acreditar como suya la experiencia de la sociedad escindida, correspondiente a la línea de negocio transmitida. De esta manera, la sociedad resultante podrá emplear la experiencia transmitida, como consecuencia de la reorganización societaria antes descrita, en los futuros procesos de selección en los que participe".

<sup>24</sup> Se refiere al monto del contrato ejecutado incluido adicionales y reducciones, de ser el caso.

<sup>25</sup> El tipo de cambio venta debe corresponder al publicado por la SBS correspondiente a la fecha de suscripción del contrato, de la emisión de la Orden de Servicios o de cancelación del comprobante de pago, según corresponda.

<sup>26</sup> Consignar en la moneda establecida en las bases.





MUNICIPALIDAD DISTRITAL DE PICHARI  
ORGANO ENCARGADO DE LAS CONTRATACIONES  
ADJUDICACION SIMPLIFICA N° 100-2022-MDP/OEC-1



Nº	CLIENTE	OBJETO DEL CONTRATO	N° CONTRATO / O/S / COMPROBANTE DE PAGO	FECHA DEL CONTRATO O CP <sup>21</sup>	FECHA DE LA CONFORMIDAD DE SER EL CASO <sup>22</sup>	EXPERIENCIA PROVENIENTE <sup>23</sup> DE:	MONEDA	IMPORTE <sup>24</sup>	TIPO DE CAMBIO VENTA <sup>25</sup>	MONTO FACTURADO ACUMULADO <sup>26</sup>
4										
5										
6										
7										
8										
9										
10										
...										
20										
TOTAL										

[CONSIGNAR CIUDAD Y FECHA]

.....  
Firma, Nombres y Apellidos del postor o  
Representante legal o común, según corresponda



## ANEXO N° 9

### DECLARACIÓN JURADA (NUMERAL 49.4 DEL ARTÍCULO 49 DEL REGLAMENTO)

Señores  
**ÓRGANO ENCARGADO DE LAS CONTRATACIONES**  
**ADJUDICACIÓN SIMPLIFICADA N°...**  
Presente.-

Mediante el presente el suscrito, postor y/o Representante Legal de [CONSIGNAR EN CASO DE SER PERSONA JURÍDICA], declaro que la experiencia que acredito de la empresa [CONSIGNAR LA DENOMINACIÓN DE LA PERSONA JURÍDICA] como consecuencia de una reorganización societaria, no se encuentra en el supuesto establecido en el numeral 49.4 del artículo 49 del Reglamento.

[CONSIGNAR CIUDAD Y FECHA]

.....  
**Firma, Nombres y Apellidos del postor o  
Representante legal, según corresponda**

#### Importante

*A efectos de cautelar la veracidad de esta declaración, el postor puede verificar la información de la Relación de Proveedores Sancionados por el Tribunal de Contrataciones del Estado con Sanción Vigente en <http://portal.osce.gob.pe/rnp/content/relación-de-proveedores-sancionados>.*

*También le asiste dicha facultad al órgano encargado de las contrataciones o al órgano de la Entidad al que se le haya asignado la función de verificación de la oferta presentada por el postor ganador de la buena pro.*



**Importante para la Entidad**

*En el caso de contratación de servicios en general que se presten fuera de la provincia de Lima y Callao cuyo valor estimado no supere los doscientos mil Soles (S/ 200,000.00) o el procedimiento de selección según relación de ítem no supere dicho monto, se debe considerar el siguiente anexo:*

**ANEXO N° 10**

**SOLICITUD DE BONIFICACIÓN DEL DIEZ POR CIENTO (10%) POR SERVICIOS PRESTADOS FUERA DE LA PROVINCIA DE LIMA Y CALLAO  
(DE SER EL CASO, SOLO PRESENTAR ESTA SOLICITUD EN EL ÍTEM [CONSIGNAR EL N° DEL ÍTEM O ÍTEMS CUYO VALOR ESTIMADO NO SUPERA LOS DOSCIENTOS MIL SOLES (S/ 200,000.00)])**

Señores  
**ÓRGANO ENCARGADO DE LAS CONTRATACIONES  
ADJUDICACIÓN SIMPLIFICADA N°...**  
Presente.-

Mediante el presente el suscrito, postor y/o Representante Legal de [CONSIGNAR EN CASO DE SER PERSONA JURÍDICA], solicito la asignación de la bonificación del diez por ciento (10%) sobre el puntaje total en [CONSIGNAR EL ÍTEM O ITEMS, SEGÚN CORRESPONDA, EN LOS QUE SE SOLICITA LA BONIFICACIÓN] debido a que el domicilio de mi representada se encuentra ubicado en la provincia o provincia colindante donde se ejecuta la prestación.

[CONSIGNAR CIUDAD Y FECHA]

.....  
**Firma, Nombres y Apellidos del postor o  
Representante legal, según corresponda**

**Importante**

- *Para asignar la bonificación, el órgano encargado de las contrataciones o comité de selección, según corresponda, verifica el domicilio consignado por el postor en el Registro Nacional de Proveedores (RNP).*
- *Para que el postor pueda acceder a la bonificación, debe cumplir con las condiciones establecidas en el literal f) del artículo 50 del Reglamento.*



**Importante**

*Cuando se trate de consorcios, la declaración jurada es la siguiente:*

**ANEXO N° 10**

**SOLICITUD DE BONIFICACIÓN DEL DIEZ POR CIENTO (10%) POR SERVICIOS PRESTADOS FUERA DE LA PROVINCIA DE LIMA Y CALLAO  
(DE SER EL CASO, SOLO PRESENTAR ESTA SOLICITUD EN EL ÍTEM [CONSIGNAR EL N° DEL ÍTEM O ÍTEMS CUYO VALOR ESTIMADO NO SUPERA LOS DOSCIENTOS MIL SOLES (S/ 200,000.00)])**

Señores  
**ÓRGANO ENCARGADO DE LAS CONTRATACIONES  
ADJUDICACIÓN SIMPLIFICADA N°...**  
Presente.-

Mediante el presente el que se suscribe, [...], representante común del consorcio [CONSIGNAR EL NOMBRE DEL CONSORCIO], solicito la asignación de la bonificación del diez por ciento (10%) sobre el puntaje total en [CONSIGNAR EL ÍTEM O ÍTEMS, SEGÚN CORRESPONDA, EN LOS QUE SE SOLICITA LA BONIFICACIÓN] debido a que los domicilios de todos los integrantes del consorcio se encuentran ubicados en la provincia o provincias colindantes donde se ejecuta la prestación.

[CONSIGNAR CIUDAD Y FECHA]

.....  
**Firma, Nombres y Apellidos del representante  
Común del consorcio**

**Importante**

- *Para asignar la bonificación, el órgano encargado de las contrataciones o comité de selección, según corresponda, verifica el domicilio consignado de los integrantes del consorcio, en el Registro Nacional de Proveedores (RNP).*
- *Para que un consorcio pueda acceder a la bonificación, cada uno de sus integrantes debe cumplir con las condiciones establecidas en el literal f) del artículo 50 del Reglamento.*



## ANEXO N° 11

### SOLICITUD DE BONIFICACIÓN DEL CINCO POR CIENTO (5%) POR TENER LA CONDICIÓN DE MICRO Y PEQUEÑA EMPRESA

Señores  
**ÓRGANO ENCARGADO DE LAS CONTRATACIONES  
ADJUDICACIÓN SIMPLIFICADA N°...**  
Presente.-

Mediante el presente el suscrito, postor y/o Representante legal de [CONSIGNAR EN CASO DE SER PERSONA JURÍDICA], solicito la asignación de la bonificación del cinco por ciento (5%) sobre el puntaje total obtenido, debido a que mi representada cuenta con la condición de micro y pequeña empresa.

[CONSIGNAR CIUDAD Y FECHA]

.....  
**Firma, Nombres y Apellidos del postor o  
Representante legal o común, según corresponda**

#### Importante

- *Para asignar la bonificación, el órgano encargado de las contrataciones o comité de selección, según corresponda, verifica la página web del Ministerio de Trabajo y Promoción del Empleo en la sección consulta de empresas acreditadas en el REMYPE en el link <http://www2.trabajo.gob.pe/servicios-en-linea-2-2/>.*
- *Para que un consorcio pueda acceder a la bonificación, cada uno de sus integrantes debe cumplir con la condición de micro y pequeña empresa.*