

BASES ESTÁNDAR DE ADJUDICACIÓN SIMPLIFICADA PARA LA CONTRATACIÓN DE BIENES

Aprobado mediante Directiva N° 001-2019-OSCE/CD



SUB DIRECCIÓN DE NORMATIVIDAD – DIRECCIÓN TÉCNICO NORMATIVA
ORGANISMO SUPERVISOR DE LAS CONTRATACIONES DEL ESTADO - OSCE



SIMBOLOGÍA UTILIZADA:

N°	Símbolo	Descripción
1	[ABC] / [.....]	La información solicitada dentro de los corchetes sombreados debe ser completada por la Entidad durante la elaboración de las bases.
2	[ABC] / [.....]	Es una indicación, o información que deberá ser completada por la Entidad con posterioridad al otorgamiento de la buena pro para el caso específico de la elaboración de la PROFORMA DEL CONTRATO; o por los proveedores, en el caso de los ANEXOS de la oferta.
3	<div>Importante</div> <ul style="list-style-type: none"> • Abc 	Se refiere a consideraciones importantes a tener en cuenta por el órgano encargado de las contrataciones o comité de selección, según corresponda y por los proveedores.
4	<div>Advertencia</div> <ul style="list-style-type: none"> • Abc 	Se refiere a advertencias a tener en cuenta por el órgano encargado de las contrataciones o comité de selección, según corresponda y por los proveedores.
5	<div>Importante para la Entidad</div> <ul style="list-style-type: none"> • Xyz 	Se refiere a consideraciones importantes a tener en cuenta por el órgano encargado de las contrataciones o comité de selección, según corresponda, y deben ser eliminadas una vez culminada la elaboración de las bases.

CARACTERÍSTICAS DEL DOCUMENTO:

Las bases estándar deben ser elaboradas en formato WORD, y deben tener las siguientes características:

N°	Características	Parámetros
1	Márgenes	Superior : 2.5 cm Inferior: 2.5 cm Izquierda: 2.5 cm Derecha: 2.5 cm
2	Fuente	Arial
3	Estilo de Fuente	Normal: Para el contenido en general Cursiva: Para el encabezado y pie de página Para las Consideraciones importantes (Ítem 3 del cuadro anterior)
4	Color de Fuente	Automático: Para el contenido en general Azul : Para las Consideraciones importantes (Ítem 3 del cuadro anterior)
5	Tamaño de Letra	16 : Para las dos primeras hojas de las Secciones General y Específica 11 : Para el nombre de los Capítulos. 10 : Para el cuerpo del documento en general 9 : Para el encabezado y pie de página Para el contenido de los cuadros, pudiendo variar, según la necesidad 8 : Para las Notas al pie
6	Alineación	Justificada: Para el contenido en general y notas al pie. Centrada : Para la primera página, los títulos de las Secciones y nombres de los Capítulos)
7	Interlineado	Sencillo
8	Espaciado	Anterior : 0 Posterior : 0
9	Subrayado	Para los nombres de las Secciones y para resaltar o hacer hincapié en algún concepto

INSTRUCCIONES DE USO:

- Una vez registrada la información solicitada dentro de los corchetes sombreados en gris, el texto deberá quedar en letra tamaño 10, con estilo normal, sin formato de negrita y sin sombreado.
- La nota **IMPORTANTE** no puede ser modificada ni eliminada en la Sección General. En el caso de la Sección Específica debe seguirse la instrucción que se indica en dicha nota.

Elaboradas en enero de 2019
Modificadas en marzo 2019, junio 2019, diciembre 2019, julio 2020, julio y diciembre 2021, junio y octubre de 2022

SOCIEDAD ELÉCTRICA DEL SUR OESTE S.A



**BASES ESTÁNDAR DE ADJUDICACIÓN SIMPLIFICADA
PARA LA CONTRATACIÓN DE BIENES**

**ADJUDICACIÓN SIMPLIFICADA N°003-2023-
SEAL, DERIVADA DE LA LICITACIÓN PÚBLICA N°005-
2022-SEAL**

PRIMERA CONVOCATORIA

**CONTRATACIÓN DE BIENES
“ADQUISICIÓN DE CABLES SUBTERRANEOS DE
POTENCIA DE BT”**

AREQUIPA 2023

Handwritten signature and initials in the bottom right corner.

DEBER DE COLABORACIÓN

La Entidad y todo proveedor que se someta a las presentes Bases, sea como participante, postor y/o contratista, deben conducir su actuación conforme a los principios previstos en la Ley de Contrataciones del Estado.

En este contexto, se encuentran obligados a prestar su colaboración al OSCE y a la Secretaría Técnica de la Comisión de Defensa de la Libre Competencia del INDECOPI, en todo momento según corresponda a sus competencias, a fin de comunicar presuntos casos de fraude, colusión y corrupción por parte de los funcionarios y servidores de la Entidad, así como los proveedores y demás actores que participan en el proceso de contratación.

De igual forma, deben poner en conocimiento del OSCE y a la Secretaría Técnica de la Comisión de Defensa de la Libre Competencia del INDECOPI los indicios de conductas anticompetitivas que se presenten durante el proceso de contratación, en los términos del Decreto Legislativo N° 1034, "Ley de Represión de Conductas Anticompetitivas", o norma que la sustituya, así como las demás normas de la materia.

La Entidad y todo proveedor que se someta a las presentes Bases, sea como participante, postor y/o contratista del proceso de contratación deben permitir al OSCE o a la Secretaría Técnica de la Comisión de Defensa de la Libre Competencia del INDECOPI el acceso a la información referida a las contrataciones del Estado que sea requerida, prestar testimonio o absolución de posiciones que se requieran, entre otras formas de colaboración.

SECCIÓN GENERAL

DISPOSICIONES COMUNES DEL PROCEDIMIENTO DE SELECCIÓN

(ESTA SECCIÓN NO DEBE SER MODIFICADA EN NINGÚN EXTREMO, BAJO SANCIÓN DE NULIDAD)



CAPÍTULO I ETAPAS DEL PROCEDIMIENTO DE SELECCIÓN

1.1. REFERENCIAS

Cuando en el presente documento se mencione la palabra Ley, se entiende que se está haciendo referencia a la Ley N° 30225, Ley de Contrataciones del Estado, y cuando se mencione la palabra Reglamento, se entiende que se está haciendo referencia al Reglamento de la Ley de Contrataciones del Estado aprobado por Decreto Supremo N° 344-2018-EF.

Las referidas normas incluyen sus respectivas modificaciones, de ser el caso.

1.2. CONVOCATORIA

Se realiza a través de su publicación en el SEACE de conformidad con lo señalado en el artículo 54 del Reglamento, en la fecha señalada en el calendario del procedimiento de selección, debiendo adjuntar las bases y resumen ejecutivo.

1.3. REGISTRO DE PARTICIPANTES

El registro de participantes se realiza conforme al artículo 55 del Reglamento. En el caso de un consorcio, basta que se registre uno (1) de sus integrantes.

Importante

- *Para registrarse como participante en un procedimiento de selección convocado por las Entidades del Estado Peruano, es necesario que los proveedores cuenten con inscripción vigente y estar habilitados ante el Registro Nacional de Proveedores (RNP) que administra el Organismo Supervisor de las Contrataciones del Estado (OSCE). Para obtener mayor información, se puede ingresar a la siguiente dirección electrónica: www.rnp.gob.pe.*
- *Los proveedores que deseen registrar su participación deben ingresar al SEACE utilizando su Certificado SEACE (usuario y contraseña). Asimismo, deben observar las instrucciones señaladas en el documento de orientación "Guía para el registro de participantes electrónico" publicado en <https://www2.seace.gob.pe/>.*
- *En caso los proveedores no cuenten con inscripción vigente en el RNP y/o se encuentren inhabilitados o suspendidos para ser participantes, postores y/o contratistas, el SEACE restringirá su registro, quedando a potestad de estos intentar nuevamente registrar su participación en el procedimiento de selección en cualquier otro momento, dentro del plazo establecido para dicha etapa, siempre que haya obtenido la vigencia de su inscripción o quedado sin efecto la sanción que le impuso el Tribunal de Contrataciones del Estado.*

1.4. FORMULACIÓN DE CONSULTAS Y OBSERVACIONES A LAS BASES

La formulación de consultas y observaciones a las bases se efectúa de conformidad con lo establecido en los numerales 72.1 y 72.2 del artículo 72 del Reglamento, así como el literal a) del artículo 89 del Reglamento.

Importante

No pueden formularse consultas ni observaciones respecto del contenido de una ficha de homologación aprobada. Las consultas y observaciones que se formulen sobre el particular, se tienen como no presentadas.

1.5. ABSOLUCIÓN DE CONSULTAS, OBSERVACIONES E INTEGRACIÓN DE BASES

La absolución de consultas, observaciones e integración de las bases se realizan conforme a las disposiciones previstas en el numeral 72.4 del artículo 72 del Reglamento y el literal a) del artículo 89 del Reglamento.

Importante

- *No se absolverán consultas y observaciones a las bases que se presenten en forma física.*
- *Cuando exista divergencia entre lo indicado en el pliego de absolución de consultas y observaciones y la integración de bases, prevalece lo absuelto en el referido pliego; sin perjuicio, del deslinde de responsabilidades correspondiente.*

1.6. FORMA DE PRESENTACIÓN DE OFERTAS

Las ofertas se presentan conforme lo establecido en el artículo 59 y en el artículo 90 del Reglamento.

Las declaraciones juradas, formatos o formularios previstos en las bases que conforman la oferta deben estar debidamente firmados por el postor (firma manuscrita o digital, según la Ley N° 27269, Ley de Firmas y Certificados Digitales¹). Los demás documentos deben ser visados por el postor. En el caso de persona jurídica, por su representante legal, apoderado o mandatario designado para dicho fin y, en el caso de persona natural, por este o su apoderado. No se acepta el pegado de la imagen de una firma o visto. Las ofertas se presentan foliadas.

Importante

- *Los formularios electrónicos que se encuentran en el SEACE y que los proveedores deben llenar para presentar sus ofertas, tienen carácter de declaración jurada.*
- *En caso la información contenida en los documentos escaneados que conforman la oferta no coincida con lo declarado a través del SEACE, prevalece la información declarada en los documentos escaneados.*
- *No se tomarán en cuenta las ofertas que se presenten en físico a la Entidad.*

1.7. PRESENTACIÓN Y APERTURA DE OFERTAS

El participante presentará su oferta de manera electrónica a través del SEACE, desde las 00:01 horas hasta las 23:59 horas del día establecido para el efecto en el cronograma del procedimiento; adjuntando el archivo digitalizado que contenga los documentos que conforman la oferta de acuerdo a lo requerido en las bases.

El participante debe verificar antes de su envío, bajo su responsabilidad, que el archivo pueda ser descargado y su contenido sea legible.

Importante

Los integrantes de un consorcio no pueden presentar ofertas individuales ni conformar más de un consorcio en un procedimiento de selección, o en un determinado ítem cuando se trate de procedimientos de selección según relación de ítems.

¹ Para mayor información sobre la normativa de firmas y certificados digitales ingresar a: <https://www.indecopi.gob.pe/web/firmas-digitales/firmar-y-certificados-digitales>

En la apertura electrónica de la oferta, el órgano encargado de las contrataciones o el comité de selección, según corresponda, verifica la presentación de lo exigido en la sección específica de las bases de conformidad con el numeral 73.2 del artículo 73 del Reglamento y determina si las ofertas responden a las características y/o requisitos funcionales y condiciones de las Especificaciones Técnicas, detallados en la sección específica de las bases. De no cumplir con lo requerido, la oferta se considera no admitida.

1.8. EVALUACIÓN DE LAS OFERTAS

La evaluación de las ofertas se realiza conforme a lo establecido en el numeral 74.1 y el literal a) del numeral 74.2 del artículo 74 del Reglamento.

En el supuesto de que dos (2) o más ofertas empaten, la determinación del orden de prelación de las ofertas empatadas se efectúa siguiendo estrictamente el orden establecido en el numeral 91.1 del artículo 91 del Reglamento.

El desempate mediante sorteo se realiza de manera electrónica a través del SEACE.

1.9. CALIFICACIÓN DE OFERTAS

La calificación de las ofertas se realiza conforme a lo establecido en los numerales 75.1 y 75.2 del artículo 75 del Reglamento.

1.10. SUBSANACIÓN DE LAS OFERTAS

La subsanación de las ofertas se sujeta a lo establecido en el artículo 60 del Reglamento. El plazo que se otorgue para la subsanación no puede ser inferior a un (1) día hábil.

La solicitud de subsanación se realiza de manera electrónica a través del SEACE y será remitida al correo electrónico consignado por el postor al momento de realizar su inscripción en el RNP, siendo su responsabilidad el permanente seguimiento de las notificaciones a dicho correo. La notificación de la solicitud se entiende efectuada el día de su envío al correo electrónico.

La presentación de las subsanaciones se realiza a través del SEACE. No se tomará en cuenta la subsanación que se presente en físico a la Entidad.

1.11. RECHAZO DE LAS OFERTAS

Previo al otorgamiento de la buena pro, el órgano encargado de las contrataciones o el comité de selección, según corresponda, revisa las ofertas económicas que cumplen los requisitos de calificación, de conformidad con lo establecido para el rechazo de ofertas, previsto en el artículo 68 del Reglamento, de ser el caso.

De rechazarse alguna de las ofertas calificadas, el órgano encargado de las contrataciones o el comité de selección, según corresponda, revisa el cumplimiento de los requisitos de calificación de los postores que siguen en el orden de prelación, en caso las hubiere.

1.12. OTORGAMIENTO DE LA BUENA PRO

Definida la oferta ganadora, el órgano encargado de las contrataciones o el comité de selección, según corresponda, otorga la buena pro mediante su publicación en el SEACE, incluyendo el cuadro comparativo y las actas debidamente motivadas de los resultados de la admisión, no admisión, evaluación, calificación, descalificación, rechazo y el otorgamiento de la buena pro.

1.13. CONSENTIMIENTO DE LA BUENA PRO

Cuando se hayan presentado dos (2) o más ofertas, el consentimiento de la buena pro se produce a los cinco (5) días hábiles siguientes de la notificación de su otorgamiento, sin que los postores hayan ejercido el derecho de interponer el recurso de apelación.

En caso que se haya presentado una sola oferta, el consentimiento de la buena pro se produce el mismo día de la notificación de su otorgamiento.

El consentimiento del otorgamiento de la buena pro se publica en el SEACE al día hábil siguiente de producido.

Importante

Una vez consentido el otorgamiento de la buena pro, el órgano encargado de las contrataciones o el órgano de la Entidad al que se haya asignado tal función realiza la verificación de la oferta presentada por el postor ganador de la buena pro conforme lo establecido en el numeral 64.6 del artículo 64 del Reglamento.

CAPÍTULO II

SOLUCIÓN DE CONTROVERSIAS DURANTE EL PROCEDIMIENTO DE SELECCIÓN

2.1. RECURSO DE APELACIÓN

A través del recurso de apelación se pueden impugnar los actos dictados durante el desarrollo del procedimiento de selección hasta antes del perfeccionamiento del contrato.

El recurso de apelación se presenta ante la Entidad convocante, y es conocido y resuelto por su Titular, cuando el valor estimado sea igual o menor a cincuenta (50) UIT. Cuando el valor estimado sea mayor a dicho monto, el recurso de apelación se presenta ante y es resuelto por el Tribunal de Contrataciones del Estado.

En los procedimientos de selección según relación de ítems, el valor estimado total del procedimiento determina ante quién se presenta el recurso de apelación.

Los actos que declaren la nulidad de oficio, la cancelación del procedimiento de selección y otros actos emitidos por el Titular de la Entidad que afecten la continuidad de este, se impugnan ante el Tribunal de Contrataciones del Estado.

Importante

- Una vez otorgada la buena pro, el órgano encargado de las contrataciones o el comité de selección, según corresponda, está en la obligación de permitir el acceso de los participantes y postores al expediente de contratación, salvo la información calificada como secreta, confidencial o reservada por la normativa de la materia, a más tardar dentro del día siguiente de haberse solicitado por escrito.

Luego de otorgada la buena pro no se da a conocer las ofertas cuyos requisitos de calificación no fueron analizados y revisados por el órgano encargado de las contrataciones o el comité de selección, según corresponda.

- A efectos de recoger la información de su interés, los postores pueden valerse de distintos medios, tales como: (i) la lectura y/o toma de apuntes, (ii) la captura y almacenamiento de imágenes, e incluso (iii) pueden solicitar copia de la documentación obrante en el expediente, siendo que, en este último caso, la Entidad deberá entregar dicha documentación en el menor tiempo posible, previo pago por tal concepto.
- El recurso de apelación se presenta ante la Mesa de Partes del Tribunal o ante las oficinas desconcentradas del OSCE, o en la Unidad de Trámite Documentario de la Entidad, según corresponda.

2.2. PLAZOS DE INTERPOSICIÓN DEL RECURSO DE APELACIÓN

La apelación contra el otorgamiento de la buena pro o contra los actos dictados con anterioridad a ella se interpone dentro de los cinco (5) días hábiles siguientes de haberse notificado el otorgamiento de la buena pro.

La apelación contra los actos dictados con posterioridad al otorgamiento de la buena pro, contra la declaración de nulidad, cancelación y declaratoria de desierto del procedimiento, se interpone dentro de los cinco (5) días hábiles siguientes de haberse tomado conocimiento del acto que se desea impugnar.

CAPÍTULO III DEL CONTRATO

3.1. PERFECCIONAMIENTO DEL CONTRATO

Los plazos y el procedimiento para perfeccionar el contrato se realiza conforme a lo indicado en el artículo 141 del Reglamento.

El contrato se perfecciona con la suscripción del documento que lo contiene, salvo en los contratos cuyo monto del valor estimado no supere los doscientos mil Soles (S/ 200,000.00), en los que se puede perfeccionar con la recepción de la orden de compra, conforme a lo previsto en la sección específica de las bases.

En el caso de procedimientos de selección por relación de ítems, se puede perfeccionar el contrato con la suscripción del documento o con la recepción de una orden de compra, cuando el valor estimado del ítem corresponda al parámetro establecido en el párrafo anterior.

Importante

El órgano encargado de las contrataciones o el comité de selección, según corresponda, debe consignar en la sección específica de las bases la forma en que se perfeccionará el contrato, sea con la suscripción del contrato o la recepción de la orden de compra. En caso la Entidad perfeccione el contrato con la recepción de la orden de compra no debe incluir la proforma del contrato establecida en el Capítulo V de la sección específica de las bases.

Para perfeccionar el contrato, el postor ganador de la buena pro debe presentar los documentos señalados en el artículo 139 del Reglamento y los previstos en la sección específica de las bases.

3.2. GARANTÍAS

Las garantías que deben otorgar los postores y/o contratistas, según corresponda, son las de fiel cumplimiento del contrato y por los adelantos.

3.2.1. GARANTÍA DE FIEL CUMPLIMIENTO

Como requisito indispensable para perfeccionar el contrato, el postor ganador debe entregar a la Entidad la garantía de fiel cumplimiento del mismo por una suma equivalente al diez por ciento (10%) del monto del contrato original. Esta se mantiene vigente hasta la conformidad de la recepción de la prestación a cargo del contratista.

3.2.2. GARANTÍA DE FIEL CUMPLIMIENTO POR PRESTACIONES ACCESORIAS

En las contrataciones que conllevan la ejecución de prestaciones accesorias, tales como mantenimiento, reparación o actividades afines, se otorga una garantía adicional por una suma equivalente al diez por ciento (10%) del monto del contrato de la prestación accesoria, la misma que debe ser renovada periódicamente hasta el cumplimiento total de las obligaciones garantizadas.

Importante

En los contratos cuyos montos sean iguales o menores a doscientos mil Soles (S/ 200,000.00), no corresponde presentar garantía de fiel cumplimiento de contrato ni garantía de fiel cumplimiento por prestaciones accesorias. Dicha excepción también aplica a los contratos derivados de procedimientos de selección por relación de ítems, cuando el monto del ítem adjudicado o la sumatoria de los montos de los ítems adjudicados no superen el monto señalado anteriormente, conforme a lo dispuesto en el literal a) del artículo 152 del Reglamento.

3.2.3. GARANTÍA POR ADELANTO

En caso se haya previsto en la sección específica de las bases la entrega de adelantos, el contratista debe presentar una garantía emitida por idéntico monto conforme a lo estipulado en el artículo 153 del Reglamento.

3.3. REQUISITOS DE LAS GARANTÍAS

Las garantías que se presenten deben ser incondicionales, solidarias, irrevocables y de realización automática en el país, al solo requerimiento de la Entidad. Asimismo, deben ser emitidas por empresas que se encuentren bajo la supervisión directa de la Superintendencia de Banca, Seguros y Administradoras Privadas de Fondos de Pensiones y que cuenten con clasificación de riesgo B o superior. Asimismo, deben estar autorizadas para emitir garantías; o estar consideradas en la última lista de bancos extranjeros de primera categoría que periódicamente publica el Banco Central de Reserva del Perú.

Importante

Corresponde a la Entidad verificar que las garantías presentadas por el postor ganador de la buena pro y/o contratista cumplan con los requisitos y condiciones necesarios para su aceptación y eventual ejecución, sin perjuicio de la determinación de las responsabilidades funcionales que correspondan.

Advertencia

Los funcionarios de las Entidades no deben aceptar garantías emitidas bajo condiciones distintas a las establecidas en el presente numeral, debiendo tener en cuenta lo siguiente:

- 1. La clasificadora de riesgo que asigna la clasificación a la empresa que emite la garantía debe encontrarse listada en el portal web de la SBS (<http://www.sbs.gob.pe/sistema-financiero/clasificadoras-de-riesgo>).*
- 2. Se debe identificar en la página web de la clasificadora de riesgo respectiva, cuál es la clasificación vigente de la empresa que emite la garantía, considerando la vigencia a la fecha de emisión de la garantía.*
- 3. Para fines de lo establecido en el artículo 148 del Reglamento, la clasificación de riesgo B, incluye las clasificaciones B+ y B.*
- 4. Si la empresa que otorga la garantía cuenta con más de una clasificación de riesgo emitida por distintas empresas listadas en el portal web de la SBS, bastará que en una de ellas cumpla con la clasificación mínima establecida en el Reglamento.*

En caso exista alguna duda sobre la clasificación de riesgo asignada a la empresa emisora de la garantía, se deberá consultar a la clasificadora de riesgos respectiva.

De otro lado, además de cumplir con el requisito referido a la clasificación de riesgo, a efectos de verificar si la empresa emisora se encuentra autorizada por la SBS para emitir garantías, debe revisarse el portal web de dicha Entidad (<http://www.sbs.gob.pe/sistema-financiero/relacion-de-empresas-que-se-encuentran-autorizadas-a-emitar-cartas-fianza>).

Advertencia

Los funcionarios competentes deben verificar la autenticidad de la garantía a través de los mecanismos establecidos (consulta web, teléfono u otros) por la empresa emisora.

3.4. EJECUCIÓN DE GARANTÍAS

La Entidad puede solicitar la ejecución de las garantías conforme a los supuestos contemplados en el artículo 155 del Reglamento.

3.5. ADELANTOS

La Entidad puede entregar adelantos directos al contratista, los que en ningún caso exceden en conjunto del treinta por ciento (30%) del monto del contrato original, siempre que ello haya sido previsto en la sección específica de las bases.

3.6. PENALIDADES

3.6.1. PENALIDAD POR MORA EN LA EJECUCIÓN DE LA PRESTACIÓN

En caso de retraso injustificado del contratista en la ejecución de las prestaciones objeto del contrato, la Entidad le aplica automáticamente una penalidad por mora por cada día de atraso, de conformidad con el artículo 162 del Reglamento.

3.6.2. OTRAS PENALIDADES

La Entidad puede establecer penalidades distintas a la mencionada en el numeral precedente, según lo previsto en el artículo 163 del Reglamento y lo indicado en la sección específica de las bases.

Estos dos tipos de penalidades se calculan en forma independiente y pueden alcanzar cada una un monto máximo equivalente al diez por ciento (10%) del monto del contrato vigente, o de ser el caso, del ítem que debió ejecutarse.

3.7. INCUMPLIMIENTO DEL CONTRATO

Las causales para la resolución del contrato, serán aplicadas de conformidad con el artículo 36 de la Ley y 164 del Reglamento.

3.8. PAGOS

El pago se realiza después de ejecutada la respectiva prestación, pudiendo contemplarse pagos a cuenta, según la forma establecida en la sección específica de las bases o en el contrato.

La Entidad paga las contraprestaciones pactadas a favor del contratista dentro de los diez (10) días calendario siguientes de otorgada la conformidad de los bienes, siempre que se verifiquen las condiciones establecidas en el contrato para ello, bajo responsabilidad del funcionario competente.

La conformidad se emite en un plazo máximo de siete (7) días de producida la recepción salvo que se requiera efectuar pruebas que permitan verificar el cumplimiento de la obligación, en cuyo caso la conformidad se emite en un plazo máximo de quince (15) días, bajo responsabilidad del funcionario que debe emitir la conformidad.

En el caso que se haya suscrito contrato con un consorcio, el pago se realizará de acuerdo a lo que se indique en el contrato de consorcio.

Advertencia

En caso de retraso en los pagos a cuenta o pago final por parte de la Entidad, salvo que se deba a caso fortuito o fuerza mayor, esta reconoce al contratista los intereses legales correspondientes, de conformidad con el artículo 39 de la Ley y 171 del Reglamento, debiendo repetir contra los responsables de la demora injustificada.

3.9. DISPOSICIONES FINALES

Todos los demás aspectos del presente procedimiento no contemplados en las bases se regirán supletoriamente por la Ley y su Reglamento, así como por las disposiciones legales vigentes.

Handwritten signatures and initials in the bottom left corner.

SECCIÓN ESPECÍFICA

CONDICIONES ESPECIALES DEL PROCEDIMIENTO DE SELECCIÓN

(EN ESTA SECCIÓN LA ENTIDAD DEBERÁ COMPLETAR LA INFORMACIÓN EXIGIDA, DE ACUERDO A LAS INSTRUCCIONES INDICADAS)

CP
P
Z

CAPÍTULO I GENERALIDADES

1.1. ENTIDAD CONVOCANTE

Nombre : Sociedad Eléctrica del Sur Oeste S.A.
RUC N° : 20100188628
Domicilio legal : Calle Consuelo N° 310 – Arequipa
Teléfono: : 054-381377- Anexo 1522
Correo electrónico: : logistica7@seal.com.pe

1.2. OBJETO DE LA CONVOCATORIA

El presente procedimiento de selección tiene por objeto la contratación de "Adquisición de cables subterráneos de potencia de BT".

ITEM	SUB ITEM	DESCRIPCION DE BIENES	TOTAL (metros)
1	1.1	CABLE N2XY ENCHAQUETADO 3x120 + 70 mm ² , 0.6/1(1.2) KV	1,400
	1.2	CABLE N2XY ENCHAQUETADO 3x70 + 35 mm ² , 0.6/1(1.2) KV	2,200
	1.3	CABLE N2XY ENCHAQUETADO 3x35 + 16 mm ² , 0.6/1(1.2) KV	2,500

1.3. EXPEDIENTE DE CONTRATACIÓN

El expediente de contratación fue aprobado mediante Documento Interno GG-0267-2023 el 28 de febrero del 2023

1.4. FUENTE DE FINANCIAMIENTO

Recursos Propios

Importante

La fuente de financiamiento debe corresponder a aquella prevista en la Ley de Equilibrio Financiero del Presupuesto del Sector Público del año fiscal en el cual se convoca el procedimiento de selección.

1.5. SISTEMA DE CONTRATACIÓN

El presente procedimiento se rige por el sistema de SUMA ALZADA de acuerdo con lo establecido en el expediente de contratación respectivo.

1.6. MODALIDAD DE EJECUCIÓN

No corresponde

1.7. DISTRIBUCIÓN DE LA BUENA PRO

No corresponde

1.8. ALCANCES DEL REQUERIMIENTO

El alcance de la prestación está definido en el Capítulo III de la presente sección de las bases

1.9. PLAZO DE ENTREGA

Los bienes materia de la presente convocatoria se entregarán en el plazo de 450 días calendarios en concordancia con lo establecido en el expediente de contratación.

- Primera entrega: A 120 días calendarios contados desde el perfeccionamiento del contrato.
- Segunda entrega: A 330 días calendarios contados desde la primera entrega

CRONOGRAMA DE ENTREGA PERIÓDICA DE LOS BIENES				Primera entrega	Segunda entrega	Total
ITEM	SUB ITEM	DESCRIPCION DE BIENES	UNIDAD	A 120 días calendarios contados desde el perfeccionamiento del contrato	A 330 días calendarios contados desde la primera entrega	
1	1.1	CABLE N2XY ENCHAQUETADO 3x120 + 70 mm ² , 0.6/1(1.2) KV	m.	700	700	1,400
	1.2	CABLE N2XY ENCHAQUETADO 3x70 + 35 mm ² , 0.6/1(1.2) KV	m.	1,100	1,100	2,200
	1.3	CABLE N2XY ENCHAQUETADO 3x35 + 16 mm ² , 0.6/1(1.2) KV	m.	1,250	1,250	2,500

La forma de entrega puede ser en dos tramos como máximo para cada sub ítem (es decir en dos carretes como máximo).

1.10. COSTO DE REPRODUCCIÓN Y ENTREGA DE BASES

Los participantes registrados tienen el derecho de recabar un ejemplar de las bases, para cuyo efecto deben cancelar S/ 5.70 (Cinco con 70/100 Soles) en Caja de la Entidad sito en Calle Sucre N° 402, Arequipa y recabar las bases en la oficina de logística.

Importante

El costo de entrega de un ejemplar de las bases no puede exceder el costo de su reproducción.

1.11. BASE LEGAL

- Ley N° 28411 - Ley General del Sistema Nacional del Presupuesto.
- Ley N° 31365 Ley de Presupuesto del Sector Público para el Año Fiscal 2023.
- Ley N° 31366, Ley de Equilibrio Financiero del Presupuesto del Sector Público del año fiscal 2023.
- Ley N° 31367, Ley de Endeudamiento del Sector. Público para el año fiscal 2023.
- Decreto Supremo N° 011-79-VC.
- Ley N° 30225 - Ley de Contrataciones del Estado y sus modificatorias, en adelante La Ley.
- Decreto Supremo N° 344-2018-EF, que aprueba el Reglamento de la Ley de Contrataciones del Estado, en adelante el Reglamento, y sus modificatorias.
- Directivas, Pronunciamientos y Opiniones del OSCE.
- Ley N° 27444 - Ley del Procedimiento Administrativo General.
- Ley N° 27806 - Ley de Transparencia y de Acceso a la Información Pública.
- Código Civil.

Las referidas normas incluyen sus respectivas modificaciones, de ser el caso.

CAPÍTULO II DEL PROCEDIMIENTO DE SELECCIÓN

2.1. CALENDARIO DEL PROCEDIMIENTO DE SELECCIÓN

Según el cronograma de la ficha de selección de la convocatoria publicada en el SEACE.

Importante

De conformidad con la vigesimosegunda Disposición Complementaria Final del Reglamento, en caso la Entidad (Ministerios y sus organismos públicos, programas o proyectos adscritos) haya difundido el requerimiento a través del SEACE siguiendo el procedimiento establecido en dicha disposición, no procede formular consultas u observaciones al requerimiento.

2.2. CONTENIDO DE LAS OFERTAS

La oferta contendrá, además de un índice de documentos², la siguiente documentación:

2.2.1. Documentación de presentación obligatoria

2.2.1.1. Documentos para la admisión de la oferta

- a) Declaración jurada de datos del postor. (**Anexo N° 1**)
- b) Documento que acredite la representación de quien suscribe la oferta.

En caso de persona jurídica, copia del certificado de vigencia de poder del representante legal, apoderado o mandatario designado para tal efecto.

En caso de persona natural, copia del documento nacional de identidad o documento análogo, o del certificado de vigencia de poder otorgado por persona natural, del apoderado o mandatario, según corresponda.

En el caso de consorcios, este documento debe ser presentado por cada uno de los integrantes del consorcio que suscriba la promesa de consorcio, según corresponda.

Advertencia

De acuerdo con el artículo 4 del Decreto Legislativo N° 1246, las Entidades están prohibidas de exigir a los administrados o usuarios la información que puedan obtener directamente mediante la interoperabilidad a que se refieren los artículos 2 y 3 de dicho Decreto Legislativo. En esa medida, si la Entidad es usuaria de la Plataforma de Interoperabilidad del Estado – PIDE³ y siempre que el servicio web se encuentre activo en el Catálogo de Servicios de dicha plataforma, no corresponderá exigir el certificado de vigencia de poder y/o documento nacional de identidad.

- c) Declaración jurada de acuerdo con el literal b) del artículo 52 del Reglamento. (**Anexo N° 2**)
- d) Declaración jurada de cumplimiento de las Especificaciones Técnicas contenidas en el numeral 3.1 del Capítulo III de la presente sección. (**Anexo N° 3**)
- e) El proveedor debe presentar todas las tablas de datos técnicos al momento de la entrega de la oferta debidamente llenadas en el "Valor Ofertado", para que la oferta

² La omisión del índice no determina la no admisión de la oferta.

Para mayor información de las Entidades usuarias y del Catálogo de Servicios de la Plataforma de Interoperabilidad del Estado – PIDE ingresar al siguiente enlace <https://www.gobiernodigital.gob.pe/interoperabilidad/>

sea considerada admitida.

- f) El proveedor debe presentar el catálogo u hoja técnica, al momento de la entrega de la oferta de todos los sub ítems del ítem.
- g) Declaración jurada de plazo de entrega. **(Anexo N° 4)**⁴
- h) Promesa de consorcio con firmas legalizadas, de ser el caso, en la que se consigne los integrantes, el representante común, el domicilio común y las obligaciones a las que se compromete cada uno de los integrantes del consorcio así como el porcentaje equivalente a dichas obligaciones. **(Anexo N° 5)**
- i) El precio de la oferta en DOLARES. Adjuntar obligatoriamente el **Anexo N° 6**.

El precio total de la oferta y los subtotales que lo componen son expresados con dos (2) decimales. Los precios unitarios pueden ser expresados con más de dos (2) decimales.

Importante

El órgano encargado de las contrataciones o el comité de selección según corresponda, verifica la presentación de los documentos requeridos. De no cumplir con lo requerido, la oferta se considera no admitida.

2.2.1.2. Documentos para acreditar los requisitos de calificación

Incorporar en la oferta los documentos que acreditan los “**Requisitos de Calificación**” que se detallan en el numeral 3.2 del Capítulo III de la presente sección de las bases.

2.2.2. Documentación de presentación facultativa:

- a) En el caso de microempresas y pequeñas empresas integradas por personas con discapacidad, o en el caso de consorcios conformados en su totalidad por estas empresas, deben presentar la constancia o certificado con el cual acredite su inscripción en el Registro de Empresas Promocionales para Personas con Discapacidad⁵.
- b) Solicitud de bonificación del cinco por ciento (5%) por tener la condición de micro y pequeña empresa **(Anexo N° 10)**.

Advertencia

El órgano encargado de las contrataciones o el comité de selección, según corresponda, no podrá exigir al postor la presentación de documentos que no hayan sido indicados en los acápite “Documentos para la admisión de la oferta”, “Requisitos de calificación” y “Factores de evaluación”.

2.3. REQUISITOS PARA PERFECCIONAR EL CONTRATO

El postor ganador de la buena pro debe presentar los siguientes documentos para perfeccionar el contrato:

- a) Garantía de fiel cumplimiento del contrato
- b) Garantía de fiel cumplimiento por prestaciones accesorias, de ser el caso.
- c) Contrato de consorcio con firmas legalizadas ante Notario de cada uno de los integrantes, de ser el caso.

⁴ En caso de considerar como factor de evaluación la mejora del plazo de entrega, el plazo ofertado en dicho anexo servirá también para acreditar este factor.

⁵ Dicho documento se tendrá en consideración en caso de empate, conforme a lo previsto en el artículo 91 del Reglamento.

- d) Código de cuenta interbancaria (CCI) o, en el caso de proveedores no domiciliados, el número de su cuenta bancaria y la entidad bancaria en el exterior.
- e) Copia de la vigencia del poder del representante legal de la empresa que acredite que cuenta con facultades para perfeccionar el contrato, cuando corresponda.
- f) Copia de DNI del postor en caso de persona natural, o de su representante legal en caso de persona jurídica.

Advertencia

De acuerdo con el artículo 4 del Decreto Legislativo N° 1246, las Entidades están prohibidas de exigir a los administrados o usuarios la información que puedan obtener directamente mediante la interoperabilidad a que se refieren los artículos 2 y 3 de dicho Decreto Legislativo. En esa medida, si la Entidad es usuaria de la Plataforma de Interoperabilidad del Estado – PIDE⁶ y siempre que el servicio web se encuentre activo en el Catálogo de Servicios de dicha plataforma, no corresponderá exigir los documentos previstos en los literales e) y f).

- g) Domicilio de Arequipa para efectos de la notificación durante la ejecución del contrato.
- h) Autorización de notificación de la decisión de la Entidad sobre la solicitud de ampliación de plazo mediante medios electrónicos de comunicación⁷ (**Anexo N° 11**).
- i) Detalle de los precios unitarios del precio ofertado⁸.
- j) Detalle del precio de la oferta de cada uno de los bienes que conforman el paquete⁹.

Importante

- *En caso que el postor ganador de la buena pro sea un consorcio, las garantías que presente este para el perfeccionamiento del contrato, así como durante la ejecución contractual, de ser el caso, además de cumplir con las condiciones establecidas en el artículo 33 de la Ley y en el artículo 148 del Reglamento, deben consignar expresamente el nombre completo o la denominación o razón social de los integrantes del consorcio, en calidad de garantizados, de lo contrario no podrán ser aceptadas por las Entidades. No se cumple el requisito antes indicado si se consigna únicamente la denominación del consorcio, conforme lo dispuesto en la Directiva "Participación de Proveedores en Consorcio en las Contrataciones del Estado".*
- *En los contratos cuyos montos sean iguales o menores a doscientos mil Soles (S/ 200,000.00), no corresponde presentar garantía de fiel cumplimiento de contrato ni garantía de fiel cumplimiento por prestaciones accesorias. Dicha excepción también aplica a los contratos derivados de procedimientos de selección por relación de ítems, cuando el monto del ítem adjudicado o la sumatoria de los montos de los ítems adjudicados no supere el monto señalado anteriormente, conforme a lo dispuesto en el literal a) del artículo 152 del Reglamento.*

Importante

- *Corresponde a la Entidad verificar que las garantías presentadas por el postor ganador de la buena pro cumplan con los requisitos y condiciones necesarios para su aceptación y eventual ejecución, sin perjuicio de la determinación de las responsabilidades funcionales que correspondan.*
- *De conformidad con el Reglamento Consular del Perú aprobado mediante Decreto Supremo N° 076-2005-RE para que los documentos públicos y privados extendidos en el exterior tengan validez en el Perú, deben estar legalizados por los funcionarios consulares peruanos y refrendados por el Ministerio de Relaciones Exteriores del Perú, salvo que se trate de documentos públicos emitidos en países que formen parte del Convenio de la Apostilla, en cuyo caso bastará con que estos cuenten con la Apostilla de la Haya¹⁰.*

⁶ Para mayor información de las Entidades usuarias y del Catálogo de Servicios de la Plataforma de Interoperabilidad del Estado – PIDE ingresar al siguiente enlace <https://www.gobiernodigital.gob.pe/interoperabilidad/>

⁷ En tanto se implemente la funcionalidad en el SEACE, de conformidad con la Primera Disposición Complementaria Transitoria del Decreto Supremo N° 234-2022-EF.

⁸ Incluir solo en caso de la contratación bajo el sistema a suma alzada.

⁹ Incluir solo en caso de contrataciones por paquete.

¹⁰ Según lo previsto en la Opinión N° 009-2016/DTN.

- La Entidad no puede exigir documentación o información adicional a la consignada en el presente numeral para el perfeccionamiento del contrato.

2.4. PERFECCIONAMIENTO DEL CONTRATO

El contrato se perfecciona con la suscripción del documento que lo contiene. Para dicho efecto el postor ganador de la buena pro, dentro del plazo previsto en el artículo 141 del Reglamento, debe presentar la documentación requerida en en Mesa de Partes Virtual de SEAL (<http://aplicativo.seal.com.pe/MesaPVC/>), con excepción de la garantía de fiel cumplimiento y de aquellos documentos que requieran ser presentados en original, la misma que deberá presentarse de forma física, en Calle Sucre N° 406, Arequipa.

2.5. FORMA DE PAGO

La Entidad realizará el pago de la contraprestación pactada a favor del contratista en pagos parciales.

Para efectos del pago de las contraprestaciones ejecutadas por el contratista, la Entidad debe contar con la siguiente documentación:

- Recepción del Equipo de Almacén (Guías de remisión de proveedor y transportista (de ser el caso, este último).
- Acta de Conformidad Técnica para el ingreso de Bienes al Almacén con la conformidad del funcionario responsable de la Unidad de Distribución emitiendo la conformidad de la prestación efectuada.
- Comprobante de pago.
- Recabar del Almacén de la Entidad los siguientes documentos: (Movimiento de Mercancías, Guías de remisión de proveedor y transportista (de ser el caso, este último), Acta de Conformidad Técnica para el ingreso de Bienes al Almacén. Teléfono: 054-381377 - Anexo 1525.

Dicha documentación se debe presentar por la Contratista en la siguiente dirección:

ENTIDAD	MESA DE PARTES DIGITAL	DIRECCIÓN FÍSICA
SEAL	www.seal.com.pe	Calle Consuelo N° 310, distrito, provincia y departamento de Arequipa, república del Perú.

La Entidad debe pagar las contraprestaciones pactadas a favor del contratista dentro de los diez (10) días calendarios siguientes a la conformidad de los bienes, siempre que se verifiquen las condiciones establecidas en el contrato para ello.

SEAL efectuará el pago luego de la verificación de la documentación respectiva bajo las condiciones establecidas en el contrato.

El pago se efectuará conforme al artículo 171 del Reglamento de Ley de Contrataciones del Estado.

CAPÍTULO III REQUERIMIENTO

Importante

De conformidad con el numeral 29.8 del artículo 29 del Reglamento, el área usuaria es responsable de la adecuada formulación del requerimiento, debiendo asegurar la calidad técnica y reducir la necesidad de su reformulación por errores o deficiencias técnicas que repercutan en el proceso de contratación.

3.1. ESPECIFICACIONES TÉCNICAS

N° GG/OP-0077-2022

1 AREA USUARIA:

El área usuaria es la Unidad de Distribución.

2 OBJETO:

Se requiere lograr la contratación de una persona natural o jurídica especializada que se encargue del suministro de Cables Subterráneos de Potencia de BT, bajo las especificaciones técnicas el presente requerimiento de área usuaria y bajo las condiciones del paquete completo que se menciona a continuación:

ITEM	SUB ITEM	DESCRIPCION DE BIENES	CÓDIGO ALMACEN
1	1.1	CABLE N2XY ENCHAQUETADO 3x120 + 70 mm ² , 0.6/1(1.2) KV	319645
	1.2	CABLE N2XY ENCHAQUETADO 3x70 + 35 mm ² , 0.6/1(1.2) KV	319646
	1.3	CABLE N2XY ENCHAQUETADO 3x35 + 16 mm ² , 0.6/1(1.2) KV	319647

3 FINALIDAD PÚBLICA:

Mejorar la imagen empresarial brindando un servicio eléctrico de calidad, seguridad, eficiente, garantizando la continuidad del mismo y manteniendo niveles de tensión adecuados, de acuerdo con los estándares establecidos en la NTCSE, NTCSE y LCE.

4 ANTECEDENTES DE LA CONTRATACIÓN:

Se requiere contratar el presente requerimiento de área usuaria con el fin de cumplir con la ejecución del plan de mantenimiento de distribución, necesidades de atención de ampliaciones menores, con la finalidad de alcanzar las metas establecidas de la gestión de mantenimiento del sistema de distribución secundaria. El presente requerimiento de ADQUISICIÓN DE CABLES SUBTERRÁNEOS DE POTENCIA DE BT ha sido programado en el Cuadro de Necesidades y se solicitará su inclusión en el Plan Anual de Contrataciones 2022.

Habiendo resultado en condición de desierto el procedimiento de selección Licitación Pública N° 005-2022-SEAL-1, es que se modifica el presente requerimiento en los aspectos que motivaron las razones del mismo, a efectos de continuar con el proceso de contratación en su segunda convocatoria.

5 OBJETIVO GENERAL Y ESPECÍFICOS:

Objetivo general: Asegurar el abastecimiento del suministro de cables de potencia de baja tensión para el cumplimiento del plan de mantenimiento de Baja Tensión de la Unidad de Distribución.

Objetivo específico: Realizar trabajos de mantenimiento correctivo del sistema de distribución secundaria del tipo subterráneo por averías en empalmes o por otras causas, reforzamientos de salidas de circuitos de baja tensión de subestaciones de distribución tipo caseta, reforzamiento de cables de salida de transformadores de distribución e ingreso de tableros de distribución, atención de solicitudes de

ampliaciones menores del sistema de distribución secundaria del tipo subterráneo para el ingreso de nuevas cargas por nuevos suministros.

6 SISTEMA DE CONTRATACIÓN:

El presente procedimiento de selección se rige por el sistema de Suma Alzada.

Se establece que el presente requerimiento considere que su moneda de contratación sea el dólar americano para la segunda convocatoria del procedimiento de selección derivado de la Licitación Pública N° 005-2022-SEAL, tanto para la indagación de mercado como para la determinación del valor estimado de parte del Órgano de Contrataciones de la Entidad.

7 MODALIDAD DE EJECUCIÓN CONTRACTUAL:

Para el ítem propuesto, no se aplica la modalidad de contratación indicada en el artículo 36 del Reglamento de la Ley de Contrataciones.

8 ADELANTOS:

La Entidad no otorgará adelantos directos.

9 SUBCONTRATACIÓN

Expresamente, no resulta procedente que el proveedor subcontrate parte de las prestaciones a su cargo.

10 NORMAS OBLIGATORIAS Y/O VOLUNTARIAS:

10.1 Normas técnicas obligatorias:

Se indica en la Tabla de Datos Técnicos de los bienes a adquirir los mismos que se encuentran por sub ítems.

10.1.1 Ítem 1

El suministro cumplirá con las últimas versiones de las siguientes normas:

- IEC 60228: Conductors of insulated cables.
- NTP IEC 60228: Conductores para cables aislados.
- IEC 60502-1: Power cables with extruded insulation and their accessories for rated voltages from 1 kV (Um = 1,2 kV) up to 30 kV (Um = 36 kV). Part 1: Cables for rated voltages of 1 kV (Um = 1,2 kV) and 3 kV (Um = 3,6 kV)
- NTP IEC 60502-1 : Cables de energía con aislamiento extruido y sus accesorios para tensiones nominales desde 1 kV (Um=1,2 kV) hasta 30 kV (Um=36 kV). Parte I: Cables para tensiones nominales de 1 kV (Um = 1,2 kV) y 3 kV (Um=3,6 kV).
- IEC 60811: Common test methods for insulation and sheathing materials of electric cables.
- IEC 60332-1: Test on electrical cables under fire conditions Part 1; test on single vertical insulated cable.

11 MEDIDAS DE SEGURIDAD Y SALUD A ADOPTARSE:

12

La Contratista debe cumplir con las normas que se señalan y sus modificatorias y todas aquellas normas que emita el Estado y que sean aplicables al contrato:

- a) Resolución Ministerial N° 1275-2021-MINSA: "Lineamientos para a vigilancia, prevención y control de la salud de los trabajadores con riesgo de exposición a SARS-CoV-2 y modificatorias vigentes.
- b) RM N° 128-2020-MINEM/DM: "Protocolo Sanitario para la Implementación de medidas de prevención y respuesta frente al COVID – 19 en las actividades del Subsector Minería, el Subsector Hidrocarburos y el Subsector Electricidad" y modificatorias vigentes.
- c) Otros dispositivos legales – normatividad que esté relacionada a la vigilancia, prevención y control del COVID – 19.

13 DE LA HABILITACIÓN DEL PROVEEDOR

El objeto de la contratación NO requiere de la habilitación del proveedor para llevar a cabo la actividad económica materia de la contratación.

14 DE LA EXPERIENCIA DEL PROVEEDOR EN LA ESPECIALIDAD

La experiencia del proveedor en la especialidad se determina en el numeral 27 "CRITERIOS DE CALIFICACIÓN DEL POSTOR".

15 CONDICIONES DE LOS CONSORCIOS

No hay restricciones respecto a la cantidad de empresas que conformen un consorcio y su porcentaje de participación.

16 DESCRIPCIÓN DEL OBJETO:**16.1 ESPECIFICACIONES TÉCNICAS:****16.1.1 Tablas de Datos Técnicos**

Se muestran las tablas de datos técnicos de los bienes a adquirir. Se establece que se debe presentar todas las tablas de datos técnicos al momento de la entrega de la oferta debidamente llenadas en el "Valor Ofertado", para que la oferta sea considerada como admitida.

ITEM 1**SUB ITEM 1.1: TABLA DE DATOS TECNICOS DE CABLE N2XY ENCHAQUETADO 3x120 + 70 mm², 0.6/1(1.2) KV.**

N°	DESCRIPCIÓN	UNIDAD	VALOR REQUERIDO	VALOR OFERTADO
1	GENERAL			
	Fabricante		Indicar	
	Código del cable		Indicar	
	Norma		IEC 60502-1	
	Presentación de catálogo u hoja técnica		De acuerdo al numeral 15.1.5	
2	DESIGNACION N2XY			
	Tensión Nominal U ₀ /U (Um)	kV	0,6/1 (1.2)	
	Temperatura máxima a condiciones normales	°C	90	
	Temperatura máxima en cortocircuito (5 s. Máximo)	°C	250	
3	CONDUCTOR DE FASE			
	Norma		IEC 60228	
	Material		Cobre suave	
	Pureza	%	≥ 99.9	
	Sección nominal	mm ²	120	
	Clase		Clase 2	
	Número de Hilos		37	
	Densidad a 20 °C	gr/cm ³	8,89	
	Resistividad eléctrica a 20 °C	Ohm-mm ² /m	0.017241	
	Resistencia eléctrica máxima en CC a 20°C	Ohm/km	0,153	

	Aislamiento			
	Material		XLPE	
	Color		Negro-Blanco-Rojo	
	Espesor mínimo nominal	mm	1,20 (Mínimo Promedio)	
4	CONDUCTOR NEUTRO DE SISTEMA			
	Norma		IEC 60228	
	Material		Cobre suave	
	Pureza	%	≥ 99.9	
	Sección nominal	mm ²	70	
	Clase		Clase 2	
	Número de Hilos		19	
	Densidad a 20 °C	gr/cm ³	8,89	
	Resistividad eléctrica a 20 °C	Ohm-mm ² / m	0.017241	
	Resistencia eléctrica máxima en CC a 20°C	Ohm/km	0,268	
	Aislamiento			
	Material		XLPE	
	Color		Verde	
	Espesor mínimo nominal	mm	1,10 (Mínimo Promedio)	
5	CUBIERTA INTERNA EXTRUIDA			
	Tipo		Indicar	
	Material		PVC	
	Espesor		Indicar	
	Cubierta interna con relleno extruido.		SI	
6	CUBIERTA EXTERNA			
	Tipo		ST2	
	Material		PVC	
	Color		Negro	
	Espesor Mínimo		2,20 (Mínimo Promedio)	
7	Pruebas		Según IEC 60502-1	

SUB ITEM 1.2: TABLA DE DATOS TECNICOS DE CABLE N2XY ENCHAQUETADO 3x70 + 35 mm², 0.6/1(1.2) KV.

N°	DESCRIPCIÓN	UNIDAD	VALOR REQUERIDO	VALOR OFERTADO
1	GENERAL			
	Fabricante		Indicar	
	Código del cable		Indicar	
	Norma		IEC 60502-1	
	Presentación de catálogo u hoja técnica		De acuerdo al numeral 15.1.5	
2	DESIGNACION N2XY			
	Tensión Nominal U _o /U (Um)	kV	0,6/1 (1.2)	
	Temperatura máxima a condiciones normales	°C	90	
	Temperatura máxima en cortocircuito (5 s. Máximo)	°C	250	
3	CONDUCTOR DE FASE			
	Norma		IEC 60228	
	Material		Cobre suave	
	Pureza	%	≥ 99.9	
	Sección nominal	mm ²	70	
	Clase		Clase 2	
	Número de Hilos		19	
	Densidad a 20 °C	gr/cm ³	8,89	
	Resistividad eléctrica a 20 °C	Ohm-mm ² / m	0,017241	
	Resistencia eléctrica máxima en CC a 20°C	Ohm/km	0,268	
	Aislamiento			
	Material		XLPE	
	Color		Negro-Blanco-Rojo	
	Espesor mínimo nominal	mm	1,10 (Mínimo Promedio)	
4	CONDUCTOR NEUTRO DE SISTEMA			
	Norma		IEC 60228	
	Material		Cobre suave	
	Pureza	%	≥ 99.9	
	Sección nominal	mm ²	35	
	Clase		Clase 2	
	Número de Hilos		7	

	Densidad a 20 °C	gr/cm3	8,89	
	Resistividad eléctrica a 20 °C	Ohm-mm2 / m	0,017241	
	Resistencia eléctrica máxima en CC a 20°C	Ohm/km	0,524	
	Aislamiento			
	Material		XLPE	
	Color		Verde	
	Espesor mínimo nominal	mm	0,90 (Mínimo Promedio)	
5	CUBIERTA INTERNA EXTRUIDA			
	Tipo		Indicar	
	Material		PVC	
	Espesor		Indicar	
	Cubierta interna con relleno extruido.		SI	
6	CUBIERTA EXTERNA			
	Tipo		ST2	
	Material		PVC	
	Color		Negro	
	Espesor Mínimo		1,90 (Mínimo Promedio)	
7	Pruebas		Según IEC 60502-1	

SUB ITEM 1.3: TABLA DE DATOS TECNICOS DE CABLE N2XY ENCHAQUETADO 3x35 + 16 mm², 0.6/1(1.2) KV.

N°	DESCRIPCIÓN	UNIDAD	VALOR REQUERIDO	VALOR OFERTADO
1	GENERAL			
	Fabricante		Indicar	
	Código del cable		Indicar	
	Norma		IEC 60502-1	
	Presentación de catálogo u hoja técnica		De acuerdo al numeral 15.1.5	
2	DESIGNACION N2XY			
	Tensión Nominal Uo/U (Um)	kV	0,6/1 (1.2)	
	Temperatura máxima a condiciones normales	°C	90	
	Temperatura máxima en cortocircuito (5 s. Máximo)	°C	250	
3	CONDUCTOR DE FASE			
	Norma		IEC 60228	
	Material		Cobre suave	
	Pureza	%	≥ 99.9	
	Sección nominal	mm ²	35	
	Clase		Clase 2	
	Número de Hilos		7	
	Densidad a 20 °C	gr/cm ³	8,89	
	Resistividad eléctrica a 20 °C	Ohm-mm ² / m	0,017241	
	Resistencia eléctrica máxima en CC a 20°C	Ohm/km	0,524	
	Aislamiento			
	Material		XLPE	
	Color		Negro-Blanco-Rojo	
	Espesor mínimo nominal	mm	0,90 (Mínimo Promedio)	
	Presentación de catálogo u hoja técnica		De acuerdo al numeral 15.1.5	
4	CONDUCTOR NEUTRO DE SISTEMA			
	Norma		IEC 60228	
	Material		Cobre suave	
	Pureza	%	≥ 99.9	
	Sección nominal	mm ²	16	
	Clase		Clase 2	

	Número de Hilos		7	
	Densidad a 20 °C	gr/cm3	8,89	
	Resistividad eléctrica a 20 °C	Ohm-mm2 / m	0,017241	
	Resistencia eléctrica máxima en CC a 20°C	Ohm/km	1,15	
	Aislamiento			
	Material		XLPE	
	Color		Verde	
	Espesor mínimo nominal	mm	0.70 (Mínimo Promedio)	
5	CUBIERTA INTERNA EXTRUIDA			
	Tipo		Indicar	
	Material		PVC	
	Espesor		Indicar	
	Cubierta interna con relleno extruido.		SI	
6	CUBIERTA EXTERNA			
	Tipo		ST2	
	Material		PVC	
	Color		Negro	
	Espesor Mínimo		1,80 (Mínimo Promedio)	
7	Pruebas		Según IEC 60502-1	

16.1.2 Marcado del cable

Los cables N2XY deberán llevar impreso con tinta indeleble de color blanco sobre la superficie de la cubierta exterior a intervalos de un metro de longitud, la siguiente información:

N-D-S-T-A-F-L

N: Nombre de la empresa de distribución eléctrica.

D: Número de conductores y Designación (N2XY) del cable.

S: Sección del conductor en mm2.

T: Tensión Nominal 0.6/1(1.2) kV.

A: Año de fabricación.

F: Nombre del fabricante.

L: Longitud acumulada (en orden ascendente desde las capas interiores a las exteriores).

16.1.3 Embalaje:

El cable será entregado por el proveedor en carrete de madera o metálico, que no será devuelto.

Los carretes de madera serán tratados, según requerimientos internacionales para el control de plagas, no se acepta el compuesto "Pentaclorofenol" y "Creosota". El tratamiento deberá contemplar, a lo menos: alta toxicidad a organismos xilófagos, alta penetrabilidad y poder de fijación, estabilidad química, sustancias no corrosivas a los metales ni que afecte características físicas de la madera y protección contra la intemperie.

El peso bruto máximo del carrete embalado será de 1.500 kg. con una variación de $\pm 20\%$.

Los extremos de los conductores de cada carrete se deberán proteger mecánicamente contra posibles daños producto de la manipulación y del transporte.

El orificio para el manejo de los carretes debe ser circular, centrado en su eje, con un diámetro mínimo de 80 milímetros, provisto de flange metálico en cada cara del carrete (centrado en el orificio).

El cable debe embobinarse por capas uniformes y la última capa debe protegerse con un recubrimiento de material impermeable. Los dos extremos del cable aislado deben asegurarse firmemente al carrete y sellarse completamente por medio de un material aislante, con el fin de prevenir la penetración de humedad en los cables.

Los carretes deben tener una protección exterior construida con listones (duelas) de madera fijados sobre los carretes que sean de madera, y equivalentes para los carretes metálicos, siendo asegurados con cinta o fleje de acero (zunchos).

Marcado de carrete: Deberán tener marcado en alto o bajo relieve; la siguiente información mínima:

- El sentido correcto de rodamiento de estos en ambos discos del carrete, mediante una flecha ubicada en el costado y por la frase "dirección de rodamiento".
- Tener una placa inoxidable de aluminio o material polimérico(plástico) para su identificación, que deberá ser fijada en ambos discos laterales del carrete mediante pernos, en las placas se grabará de forma legible e indeleble por lo menos la siguiente información, en idioma español:
 - Nombre del fabricante
 - País de fabricación del cable
 - Nombre de la empresa de Distribución
 - N° Contrato entre la Empresa de Distribución y el Proveedor del Cable.
 - Material y Sección (en mm²) del conductor
 - Número del carrete dentro de la partida a ser entregada a la Empresa de Distribución
 - Peso neto y peso bruto, en kg.
 - Tipo de cable (designación, sección) y tensión nominal del aislamiento.
 - Longitud del cable en metros.

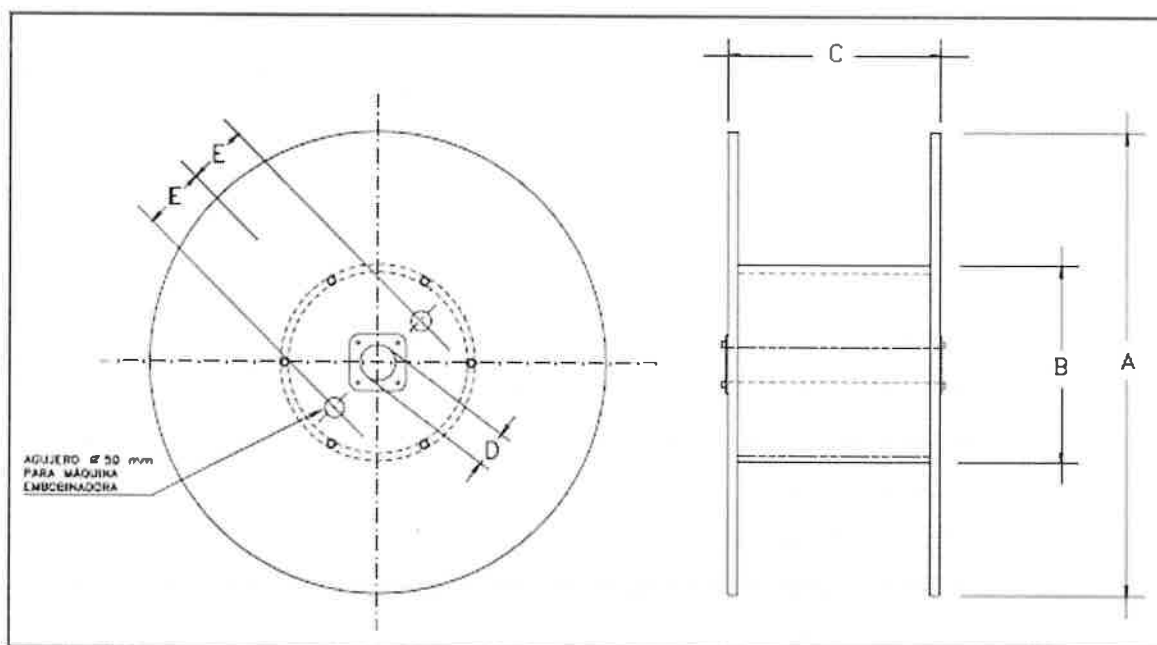

Dimensiones para los carretes de embalaje

A ⁽¹⁾	B	C ⁽¹⁾	D ⁽²⁾	E
mm	mm	mm	mm	mm
1730	(3)	1120	80	(4)

Nota: ⁽¹⁾ Valor máximo⁽²⁾ Valor mínimo⁽³⁾ El doble del radio mínimo de curvatura del conductor para transporte.⁽⁴⁾ 300 ó 180 mm según tipo de carrete (grande o pequeño respectivamente)

Para cada tipo de cable y metrajes debe establecerse la cantidad de carretes según peso y distancia y según la norma de fabricación de cables NTP IEC 60502-1 o IEC-60228.

16.1.4 Cantidad del Requerimiento

ITEM	SUB ITEM	DESCRIPCION DE BIENES	TOTAL (metros)
1	1.1	CABLE N2XY ENCHAQUETADO 3x120 + 70 mm ² , 0.6/1(1.2) KV	1,400
	1.2	CABLE N2XY ENCHAQUETADO 3x70 + 35 mm ² , 0.6/1(1.2) KV	2,200
	1.3	CABLE N2XY ENCHAQUETADO 3x35 + 16 mm ² , 0.6/1(1.2) KV	2,500

16.1.5 Entregables

Entrega de catálogo o hoja técnica al momento de la entrega de la oferta de todos los sub items del item:

Se verificará la siguiente información

- Número de hilos de conductores de fase
- Número de hilos de conductor neutro
- Aislamiento del conductor de fase
- Aislamiento de conductor neutro
- Los catálogos u hojas técnicas debe corresponder a los modelos ofertados.
- Norma de fabricación de los conductores de fase y neutro
- Norma de fabricación del conductor de fase.

16.2 ACTIVIDADES:16.2.1 Pruebas o Ensayos para la Certificación y Conformidad de los Bienes16.2.1.1 Pruebas de rutinaÍtem 1:

Las pruebas de rutina a realizar durante el proceso de construcción de los cables serán los establecidos en la norma de fabricación y pruebas, y, deberán ser realizados en el 100% de los cables. El proveedor deberá entregar los reportes de las pruebas de rutina realizados a los cables al momento de cada una de las entregas. Se aplicará Otra Penalidad si la Contratista entrega los bienes sin adjuntar las pruebas solicitadas a más tardar en la fecha que consigne la guía de remisión de la entrega de bienes. La entrega de los reportes de prueba de rutina, es requisito obligatorio para el ingreso de los cables a los almacenes de SEAL. La inspección de la recepción de los cables en los almacenes, no otorgará la conformidad a la entrega de los cables, cuando no se incluya los Reportes de Pruebas de Rutina del 100% de los cables para cada una de las entregas programadas.

16.2.1.2 Pruebas de Aceptación en laboratorios del fabricante:Ítem 1:

Las pruebas para la aceptación requeridas para el despacho de los cables a la Entidad (por cada entrega), comprenderán lo siguiente:

Pruebas No Eléctricas.

- Examen del conductor (según apartado 16.4 de la norma NTP IEC 60502-1);
- Verificación de las dimensiones (según apartados 16.5 a 16.8 de la norma NTP IEC 60502-1);
- Medición del espesor del aislamiento y la cubierta.

Pruebas Eléctricas.

- Medición de la resistencia eléctrica de los conductores (según apartado 15.2 de la norma NTP IEC 60502-1).
- Prueba de tensión (según apartado 15.3 de la de la norma NTP IEC 60502-1)
- Resistencia de aislamiento medida a la temperatura ambiente.
- Resistencia de aislamiento medida a la máxima temperatura del conductor en condiciones de operación normal

Las pruebas de aceptación serán supervisadas por la Contratista.

La duración de las pruebas dependerá de la capacidad instalada del laboratorio en el cual se realizará las pruebas de aceptación. Las muestras para realizar estas pruebas serán seleccionadas al azar por la Contratista, la selección de las muestras será realizada del lote y/o lotes de producción listos para despacho a la Entidad.

La Contratista deberá emitir un informe detallado que deberá incluir como mínimo la siguiente información:

- Resultados de las pruebas de aceptación, obtenidos por cada tipo de cable correspondiente a la muestra estadística sometida a pruebas,
- Condiciones de embalaje de los cables,
- Copia del Certificado de calibración vigente de los equipos de laboratorio utilizados en las pruebas.
- Registro fotográfico de todo el proceso de pruebas.

El informe conteniendo los resultados de las pruebas deberá ser presentado por la Contratista al momento de cada una de las entregas de los bienes en el almacén de la Entidad. Se aplicará Otra Penalidad si la Contratista entrega los bienes sin adjuntar las pruebas solicitadas a más tardar en la fecha que consigne la guía de remisión de la entrega de bienes. Opcionalmente, y previa coordinación con la Entidad, el proveedor podrá alcanzarlo en forma anticipada a la entrega de los bienes.

16.2.1.3 Costo de las pruebas de aceptación:

Los costos para la realización de todas las pruebas, controles e inspecciones serán asumidos en su totalidad por la Contratista e incluidos en la oferta económica, el mismo que incluye:

- Costo de la contratación de los laboratorios del fabricante, así como de los materiales requeridos para efectuar las pruebas, de ser el caso.
- Costo de un traductor si el idioma en el lugar de las pruebas es diferente al español.

La Contratista será responsable por los retrasos que se produzcan en las entregas de los bienes a la Entidad, con ocasión de la realización de las pruebas de aceptación, por lo que, deberá prever su ejecución con la debida anticipación.

16.2.2 Obligaciones del Contratista

- a. Cumplir con las especificaciones técnicas de las Tablas de Datos Técnicos Garantizados de acuerdo a la Declaración Jurada presentada.
- b. Cumplir estrictamente con los plazos de entrega establecido del ítem.
- c. Embalaje: El tipo de embalaje debe garantizar que los bienes a adquirir no sufran daños durante el transporte hasta los almacenes de SEAL.
- d. El Contratista está en la obligación de mantener la confidencialidad de la información que le proporcione SEAL y a la que tenga acceso con ocasión de la ejecución del servicio. Dicha obligación se mantendrá vigente durante la ejecución contractual y hasta 180 días calendario de culminada la misma.

16.2.3 Obligaciones de SEAL

Las principales obligaciones de SEAL durante la vigencia del contrato serán:

- a. Verificar el cumplimiento de las especificaciones técnicas de las tablas de datos técnicos garantizados ofertados.
- b. Verificar el cumplimiento del plazo de entrega del bien.

17 PLAZO DE ENTREGA:

Los bienes materia de la presente convocatoria se entregarán en el plazo de:

- Primera entrega: A 120 días calendarios contados desde el perfeccionamiento del contrato.
- Segunda entrega: A 330 días calendarios contados desde la primera entrega

CRONOGRAMA DE ENTREGA PERIÓDICA DE LOS BIENES				Primera entrega	Segunda entrega	Total
ITEM	SUB ITEM	DESCRIPCION DE BIENES	UNIDAD	A 120 días calendarios contados desde el perfeccionamiento del contrato	A 330 días calendarios contados desde la primera entrega	
1	1.1	CABLE N2XY ENCHAQUETADO 3x120 + 70 mm ² , 0.6/1(1.2) KV	m.	700	700	1,400
	1.2	CABLE N2XY ENCHAQUETADO 3x70 + 35 mm ² , 0.6/1(1.2) KV	m.	1,100	1,100	2,200
	1.3	CABLE N2XY ENCHAQUETADO 3x35 + 16 mm ² , 0.6/1(1.2) KV	m.	1,250	1,250	2,500

La forma de entrega puede ser en dos tramos como máximo para cada sub ítem (es decir en dos carretes como máximo).

17. LUGAR DE ENTREGA:

La recepción de los bienes será en los almacenes de la Entidad.

Queda establecido que:

- a) La recepción efectuada por el almacén de SEAL, no conlleva aceptación ni conformidad con los productos recibidos.
- b) El proveedor, de manera previa a cada entrega de los bienes en los almacenes de la Entidad, deberá cumplir los Protocolos Sanitarios utilizados para el cumplimiento de sus obligaciones, desde la fabricación, transporte, almacenamiento y entrega.
- c) El proveedor deberá cumplir con las siguientes disposiciones:
 - Coordinación previa por correo para programación de fecha y hora de entrega de los bienes.
 - Respetar el distanciamiento social establecido por la Entidad al momento del ingreso a sus instalaciones, la descarga de los bienes y la entrega, entre otras acciones que se deban realizar en virtud de la contratación.
 - Uso de equipos de protección personal para el ingreso, tales como mascarillas de bioseguridad, lentes protectores, y otros que se coordinen previamente.
 - Someterse al protocolo de desinfección antes y durante la entrega de los bienes de los tripulantes del medio de transporte.
 - Contar con las pólizas de seguros requeridas para el ingreso a las instalaciones de la Entidad (SCTR, entre otros que sean exigidos).
 - Someterse al triaje o evaluación médica establecida por la Entidad.
 - Respetar las rutas y tiempos de despacho dispuestos por la Entidad el día de la entrega.
 - Se precisa que la lista mencionada es referencial, en la medida que el detalle específico será informado en su oportunidad por la Entidad.

El proveedor entregará los bienes en el almacén de la Entidad que se indica a continuación:

Ítem	Lugar de Entrega				
	Almacén	Dirección	Distrito	Provincia	Departamento
1	Jesús	Comité 24 s/n Ciudad Blanca,	Paucarpata	Arequipa	Arequipa

La recepción de los bienes no implica la conformidad de los mismos. El transporte de bienes, fletes, personal de descarga (salarios, pólizas de seguro), uso de equipos de carga y de descarga, estarán a cargo de la Contratista y serán considerados dentro la estructura de costos de su oferta.

Área encargada de la recepción: Equipo de Almacén de la Entidad

Persona de contacto: Ing. Paul Meza Gonzales - Celular: 958032722

Teléfono fijo: 054-381377 Anexo 1525 o 1526

18. PRESTACIONES ACCESORIAS

La presente contratación de los bienes no conlleva a la ejecución de prestaciones accesorias.

19. DISPONIBILIDAD DE SERVICIOS Y REPUESTOS:

No aplica al presente requerimiento.

20. REAJUSTES:

Reajuste de los Pagos

Se precisa que la fórmula de reajuste se aplicará desde el momento de la firma del contrato de los productos será de acuerdo a lo señalado a continuación.

Al respecto, los valores utilizados para las variables LMECo, corresponderán a las cotizaciones promedio del mes previo a la presentación de las propuestas económicas de la licitación.

Cables de Cobre:

$$P = P_o + ((LMEC_i - LMEC_o)/1000) \times CC$$

Donde

P: Precio ajustado que no incluye impuesto general a las ventas en el mes de facturación, expresado en US\$/metro

Po: Precio inicial ofertado en la propuesta (correspondiente al mes de la adjudicación del ítem) que no incluye impuesto general a las ventas y expresado en US\$ / metro.

LMECi; Cotización promedio del mes anterior a la facturación del cobre grado A, cash seller&settlement de acuerdo con la cotización de la London Metal Exchange (LME) y expresado en US\$ / TM (tonelada métrica).

LMECo: Cotización promedio del cobre grado A en el mes anterior a la presentación de las propuestas económicas de la Licitación, cash seller&settlement de acuerdo con la cotización de la London Metal Exchange (LME) y expresado en US\$ / TM (tonelada métrica).

CC: Coeficiente de contenido de cobre (metal) del cable expresado en kilogramos / metro

Se precisa que el procedimiento para aplicar la fórmula polinómica para efectos del reajuste, de corresponder, será el siguiente:

Primero se retira el IGV del Precio Adjudicado (Po)

Actualizar el precio al periodo correspondiente (sólo en función a las variaciones de las cotizaciones internacionales sin considerar el IGV)

Al precio actualizado recién se aplicará el IGV vigente correspondiente, lo que podrá generar una nota de crédito o débito respectivo.

Se adjunta en el Cuadro N° 1, el Contenido de metales por descripción de material, para obtener estos datos se ha tomado como referencia el Cuadro de Contenido de Metales de la L.P. N° 002-2020-FONAFE.

CUADRO N° 1
CONTENIDO DE METAL DE LOS CABLES Y CONDUCTORES

SUB ITEM	DESCRIPCION DE MATERIAL	Unidad de medida	Coefficiente de Contenido de Cobre (metal) (Kg/m)
1.1	CABLE NYY ENCHAQUETADO 3x120 + 70 mm ² , 0.6/1(1.2) KV	metros	3.822
1.2	CABLE NYY ENCHAQUETADO 3x70 + 35 mm ² , 0.6/1(1.2) KV	metros	2.178
1.3	CABLE NYY ENCHAQUETADO 3x35 + 16 mm ² , 0.6/1(1.2) KV	metros	1,077

21. GARANTÍAS:

21.1 GARANTÍA COMERCIAL DEL BIEN: El plazo de garantía de los bienes del ítem 1 será de setecientos treinta (730) días calendarios contados a partir del día siguiente del otorgamiento de la conformidad brindada por la Entidad a través del documento "Acta de Conformidad Técnica Para Ingreso de Bienes al Almacén" emitido por el área usuaria responsable de la adquisición.

En caso de producirse la devolución de bienes, esta se efectuará en los almacenes de la Entidad; y la reposición de bienes también se entregará por la Contratista en los almacenes de Entidad.

21.2 TIEMPO DE REPOSICIÓN DEL BIEN:

Deberá ser evaluada por parte del Área Usuaria y la Contratista. El tiempo de reposición de los bienes del ítem 1, de aplicarse la garantía comercial, el plazo máximo de respuesta del proveedor para la reposición de cualquier sub ítem será de doce (12) días calendarios contados desde el día siguiente de la notificación escrita por parte de la Entidad a la Contratista. El plazo máximo de reposición no excederá los setenta (70) días calendarios.

21.3 ALCANCE DE LA GARANTÍA:

Pudiendo ser contra defectos de fabricación, averías, entre otros, por un mal funcionamiento o pérdida total de los bienes contratados, derivados de desperfectos o fallas ajenas al uso normal o habitual de los bienes, no detectables al momento que se otorgó la conformidad. El costo que involucre las reposiciones de los bienes correrá por cuenta total de la Contratista.

22 VICIOS OCULTOS:

La recepción conforme de la prestación por parte de LA ENTIDAD no enerva su derecho a reclamar posteriormente por defectos o vicios ocultos, conforme a lo dispuesto por los artículos 40 de la Ley de Contrataciones del Estado y 173 de su Reglamento.

El plazo máximo de responsabilidad de la Contratista es de dos (2) años contados a partir de la conformidad otorgada por LA ENTIDAD.

23 PENALIDADES:

Estas penalidades se deducen de los pagos a cuenta o del pago final, según corresponda; o si fuera necesario, se cobra del monto resultante de la ejecución de la garantía de fiel cumplimiento. Estos dos (2) tipos de penalidades pueden alcanzar cada una un monto máximo equivalente al diez por ciento (10%). La Entidad prevé en los documentos del procedimiento de selección la aplicación de la penalidad por mora; asimismo, puede prever otras penalidades.

23.1 Penalidad por mora:

Si la CONTRATISTA incurre en retraso injustificado en la ejecución de las prestaciones objeto del contrato, LA ENTIDAD le aplica automáticamente una penalidad por mora por cada día de atraso, de acuerdo a la siguiente fórmula:

$$\text{Penalidad Diaria} = \frac{0.10 \times \text{Monto vigente}}{F \times \text{Plazo vigente en días}}$$

Donde:

F = 0.25 para plazos mayores a sesenta (60) días o;

F = 0.40 para plazos menores o iguales a sesenta (60) días (Artículo 162 del Reglamento).

Tanto el monto como el plazo, se refieren a las obligaciones del objeto del contrato, y a la prestación individual que fuera materia de retraso, es decir, el monto y el plazo refieren a cada una de las entregas parciales de todo el ítem solicitado.

23.2 Otras penalidades

N°	Supuestos de aplicación de penalidad	Forma de cálculo	Procedimiento
1	<p>Por no entregar resultados de pruebas de fábrica o rutina o aceptación, o ensayos solicitados en el plazo que corresponda.</p> <p>Monto: S/ 2,500.00</p> <p>Unidad: Por cada Sub Ítem con incumplimiento en la entrega que fuera</p> <p>Otras obligaciones adicionales (a costo de la Contratista): La Contratista estará obligada a entregar los resultados de las pruebas o ensayos solicitados.</p>	<p>La penalidad está determinada en base a un monto fijo. Se aplicará de acuerdo con la unidad de medida establecida para caso presentado.</p>	<p>Se evaluará el supuesto que se presente de forma independiente. El procedimiento se aplicará mediante la comunicación escrita de parte de la Entidad haciendo conocer el incumplimiento de una obligación a LA CONTRATISTA otorgándole un plazo de dos (2) días hábiles para que pueda emitir su descargo. De no ser justificado el descargo o de no existir descargo, la Entidad aplicará la penalidad haciendo la deducción de acuerdo a lo indicado en el artículo 161.4 del Reglamento de la Ley de Contrataciones del Estado.</p>

La Entidad únicamente aplicará otras penalidades ante el incumplimiento acreditado y según el procedimiento indicado.

24 CONFORMIDAD:

La conformidad será otorgada por el Área Usuaria (Unidad de Distribución).

En la conformidad de los bienes se efectuará una inspección visual de las características técnicas de los bienes, las mismas que serán comparadas con el contenido de la oferta. En caso de encontrarse productos defectuosos o que no cumplan, se procederá a la devolución de todos los bienes que no se ajusten a las especificaciones técnicas solicitadas en atención a lo dispuesto en el Reglamento de la Ley de Contrataciones.

La conformidad de la calidad de los bienes en el examen por muestreo no implica, en forma alguna, renuncia de la Entidad a la devolución de los bienes defectuosos o que no cumplan con las especificaciones técnicas ofertadas por el proveedor, en aplicación del numeral 22 "VICIOS OCULTOS" del requerimiento.

Inspección: La inspección tiene como objetivo verificar el cumplimiento de las especificaciones técnicas, así como la fabricación del bien a adquirir. Es parte del control de calidad la verificación objetiva de las dimensiones y características físicas de los bienes ofertados los mismos que se encuentran establecidos en las tablas de datos técnicos; las mismas que se verificarán visualmente.

El Área Usuaria emitirá la conformidad de cada una de las entregas contando con los resultados de las Pruebas de Aceptación solicitadas.

25 FORMA DE PAGO:

La Entidad realizará el pago de la contraprestación pactada a favor de la Contratista de a partir de las conformidades de cada una de las entregas periódicas.

Documentos para efectos de pago:

Para efectos del pago de cada una de las entregas de las contraprestaciones ejecutadas por la Contratista, la Entidad debe contar con la siguiente documentación:

- Recepción del Equipo de Almacén (Guías de remisión de proveedor y transportista (de ser el caso, este último).
- Acta de Conformidad Técnica para el ingreso de Bienes al Almacén con la conformidad del funcionario responsable de la Unidad de Distribución emitiendo la conformidad de la prestación efectuada.
- Comprobante de pago.
- Recabar del Almacén de la Entidad los siguientes documentos: (Movimiento de Mercancías, Guías de remisión de proveedor y transportista (de ser el caso, este último), Acta de Conformidad Técnica para el ingreso de Bienes al Almacén. Teléfono: 054-381377 - Anexo 1525.

Dicha documentación se debe presentar por la Contratista en la siguiente dirección:

ENTIDAD	MESA DE PARTES DIGITAL	DIRECCIÓN FÍSICA
SEAL	www.seal.com.pe	Calle Consuelo N° 310, distrito, provincia y departamento de Arequipa, república del Perú.

La Entidad debe pagar las contraprestaciones pactadas a favor del contratista dentro de los diez (10) días calendarios siguientes a la conformidad de los bienes, siempre que se verifiquen las condiciones establecidas en el contrato para ello.

SEAL efectuará el pago luego de la verificación de la documentación respectiva bajo las condiciones establecidas en el contrato.

El pago se efectuará conforme al artículo 171 del Reglamento de Ley de Contrataciones del Estado.

26 DOMICILIO PARA NOTIFICACIÓN EN EJECUCIÓN CONTRACTUAL

El postor ganador de la buena pro, consignará un correo electrónico, donde se le notificará todos los actos y actuaciones recaídos durante la ejecución contractual, como es el caso, entre otros, de ampliación de plazo. Asimismo, señalará un domicilio legal donde se le notificará los actos que tienen un procedimiento preestablecido de notificación, como es el caso de resolución o nulidad de contrato.

Importante

Para determinar que los postores cuentan con las capacidades necesarias para ejecutar el contrato, el órgano encargado de las contrataciones o el comité de selección, según corresponda, incorpora los requisitos de calificación previstos por el área usuaria en el requerimiento, no pudiendo incluirse requisitos adicionales, ni distintos a los siguientes:

3.2. REQUISITOS DE CALIFICACIÓN

B.	EXPERIENCIA DEL POSTOR EN LA ESPECIALIDAD
	<p><u>Requisitos:</u></p> <p>El postor debe acreditar un monto facturado acumulado equivalente a S/ 2'419,322.68 (Dos millones cuatrocientos diecinueve mil trecientos veintidós con 68/100 soles), por la venta de bienes iguales o similares al objeto de la convocatoria, durante los ocho (8) años anteriores a la fecha de la presentación de ofertas que se computarán desde la fecha de la conformidad o emisión del comprobante de pago, según corresponda.</p> <p>Se consideran bienes similares a los siguientes : Cables de potencia (energía) desde 0.6/1 KV a 38.1/66 (72) KV de cualquier sección, cualquier tipo de aislamiento, cualquier tipo de cubierta, sea el conductor de cobre o aluminio.</p> <p><u>Acreditación:</u></p> <p>La experiencia del postor en la especialidad se acreditará con copia simple de (i) contratos u órdenes de compra, y su respectiva conformidad o constancia de prestación; o (ii) comprobantes de pago cuya cancelación se acredite documental y fehacientemente, con voucher de depósito, nota de abono, reporte de estado de cuenta, cualquier otro documento emitido por Entidad del sistema financiero que acredite el abono o mediante cancelación en el mismo comprobante de pago¹¹ correspondientes a un máximo de veinte (20) contrataciones.</p> <p>En caso los postores presenten varios comprobantes de pago para acreditar una sola contratación, se debe acreditar que corresponden a dicha contratación; de lo contrario, se asumirá que los comprobantes acreditan contrataciones independientes, en cuyo caso solo se considerará, para la evaluación, las veinte (20) primeras contrataciones indicadas en el Anexo N° 8 referido a la Experiencia del Postor en la Especialidad.</p> <p>En el caso de suministro, solo se considera como experiencia la parte del contrato que haya sido ejecutada durante los ocho (8) años anteriores a la fecha de presentación de ofertas, debiendo adjuntarse copia de las conformidades correspondientes a tal parte o los respectivos comprobantes de pago cancelados.</p> <p>En los casos que se acredite experiencia adquirida en consorcio, debe presentarse la promesa de consorcio o el contrato de consorcio del cual se desprenda fehacientemente el porcentaje de las obligaciones que se asumió en el contrato presentado; de lo contrario, no se computará la experiencia proveniente de dicho contrato.</p> <p>Asimismo, cuando se presenten contratos derivados de procesos de selección convocados antes del 20.09.2012, la calificación se ceñirá al método descrito en la Directiva "Participación de Proveedores en Consorcio en las Contrataciones del Estado", debiendo presumirse que el porcentaje de las obligaciones equivale al porcentaje de participación de la promesa de consorcio o del contrato de consorcio. En caso que en dichos documentos no se consigne el porcentaje de participación se presumirá que las obligaciones se ejecutaron en partes iguales.</p> <p>Si el titular de la experiencia no es el postor, consignar si dicha experiencia corresponde a la matriz en caso que el postor sea sucursal, o fue transmitida por reorganización societaria, debiendo acompañar la documentación sustentatoria correspondiente.</p> <p>Si el postor acredita experiencia de otra persona jurídica como consecuencia de una reorganización societaria, debe presentar adicionalmente el Anexo N° 9.</p> <p>Cuando en los contratos, órdenes de compra o comprobantes de pago el monto facturado se encuentre expresado en moneda extranjera, debe indicarse el tipo de cambio venta publicado por la Superintendencia</p>

¹¹ Cabe precisar que, de acuerdo con la **Resolución N° 0065-2018-TCE-S1 del Tribunal de Contrataciones del Estado**:

"... el solo sello de cancelado en el comprobante, cuando ha sido colocado por el propio postor. no puede ser considerado como una acreditación que produzca fehaciencia en relación a que se encuentra cancelado. Admitir ello equivaldría a considerar como válida la sola declaración del postor afirmando que el comprobante de pago ha sido cancelado"

(...)

"Situación diferente se suscita ante el sello colocado por el cliente del postor [sea utilizando el término "cancelado" o "pagado"] supuesto en el cual sí se contaría con la declaración de un tercero que brinde certeza, ante la cual debiera reconocerse la validez de la experiencia".

de Banca, Seguros y AFP correspondiente a la fecha de suscripción del contrato, de emisión de la orden de compra o de cancelación del comprobante de pago, según corresponda.

Sin perjuicio de lo anterior, los postores deben llenar y presentar el **Anexo N° 8** referido a la Experiencia del Postor en la Especialidad.

Importante

En el caso de consorcios, solo se considera la experiencia de aquellos integrantes que se hayan comprometido, según la promesa de consorcio, a ejecutar el objeto materia de la convocatoria, conforme a la Directiva "Participación de Proveedores en Consorcio en las Contrataciones del Estado".

Importante

- *Si como resultado de una consulta u observación corresponde precisarse o ajustarse el requerimiento, se solicita la autorización del área usuaria y se pone de conocimiento de tal hecho a la dependencia que aprobó el expediente de contratación, de conformidad con el numeral 72.3 del artículo 72 del Reglamento.*
- *El cumplimiento de las Especificaciones Técnicas se realiza mediante la presentación de una declaración jurada. De ser el caso, adicionalmente la Entidad puede solicitar documentación que acredite el cumplimiento del algún componente de las características y/o requisitos funcionales. Para dicho efecto, consignará de manera detallada los documentos que deben presentar los postores en el literal e) del numeral 2.2.1.1 de esta sección de las bases.*
- *Los requisitos de calificación determinan si los postores cuentan con las capacidades necesarias para ejecutar el contrato, lo que debe ser acreditado documentalmente, y no mediante declaración jurada.*

CAPÍTULO IV FACTORES DE EVALUACIÓN

La evaluación se realiza sobre la base de cien (100) puntos.

Para determinar la oferta con el mejor puntaje y el orden de prelación de las ofertas, se considera lo siguiente:

FACTOR DE EVALUACIÓN	PUNTAJE / METODOLOGÍA PARA SU ASIGNACIÓN
A. PRECIO	
<u>Evaluación:</u> Se evaluará considerando el precio ofertado por el postor. <u>Acreditación:</u> Se acreditará mediante el documento que contiene el precio de la oferta (Anexo N° 6).	La evaluación consistirá en otorgar el máximo puntaje a la oferta de precio más bajo y otorgar a las demás ofertas puntajes inversamente proporcionales a sus respectivos precios, según la siguiente fórmula: $P_i = \frac{O_m \times PMP}{O_i}$ i = Oferta P _i = Puntaje de la oferta a evaluar O _i = Precio i O _m = Precio de la oferta más baja PMP = Puntaje máximo del precio <div style="text-align: right;">[100] puntos</div>

Importante

Los factores de evaluación elaborados por el órgano encargado de las contrataciones o el comité de selección, según corresponda, son objetivos y guardan vinculación, razonabilidad y proporcionalidad con el objeto de la contratación. Asimismo, estos no pueden calificar con puntaje el cumplimiento de las Especificaciones Técnicas ni los requisitos de calificación.

CAPÍTULO V PROFORMA DEL CONTRATO

Importante

Dependiendo del objeto del contrato, de resultar indispensable, puede incluirse cláusulas adicionales o la adecuación de las propuestas en el presente documento, las que en ningún caso pueden contemplar disposiciones contrarias a la normativa vigente ni a lo señalado en este capítulo.

Conste por el presente documento, la contratación del "Servicio de mantenimiento preventivo grupos de generación eléctrica", que celebra de una parte SOCIEDAD ELECTRICA DEL SUR OESTE S.A., en adelante LA ENTIDAD, con RUC N° 20100188628, con domicilio legal en Calle Consuelo N° 310 – Cercado - Arequipa, representada por [...], identificado con DNI N° [...], y de otra parte [...], con RUC N° [...], con domicilio legal en [...], inscrita en la Ficha N° [...] Asiento N° [...] del Registro de Personas Jurídicas de la ciudad de [...], debidamente representado por su Representante Legal, [...], con DNI N° [...], según poder inscrito en la Ficha N° [...], Asiento N° [...] del Registro de Personas Jurídicas de la ciudad de [...], a quien en adelante se le denominará EL CONTRATISTA en los términos y condiciones siguientes:

CLÁUSULA PRIMERA: ANTECEDENTES

Con fecha [...], el órgano encargado de las contrataciones o el comité de selección, según corresponda, adjudicó la buena pro de la **ADJUDICACIÓN SIMPLIFICADA N°053-2022-SEAL, DERIVADA DE LA LICITACIÓN PÚBLICA N°005-2022-SEAL** para la contratación de "Servicio de mantenimiento preventivo grupos de generación eléctrica" a [INDICAR NOMBRE DEL GANADOR DE LA BUENA PRO], cuyos detalles e importe constan en los documentos integrantes del presente contrato.

CLÁUSULA SEGUNDA: OBJETO

El presente contrato tiene por objeto "Servicio de mantenimiento preventivo grupos de generación eléctrica".

CLÁUSULA TERCERA: MONTO CONTRACTUAL

El monto total del presente contrato asciende a [CONSIGNAR MONEDA Y MONTO], que incluye todos los impuestos de Ley.

Este monto comprende el costo del bien, todos los tributos, seguros, transporte, inspecciones, pruebas y, de ser el caso, los costos laborales conforme a la legislación vigente, así como cualquier otro concepto que pueda tener incidencia sobre la ejecución de la prestación materia del presente contrato.

CLÁUSULA CUARTA: DEL PAGO¹²

LA ENTIDAD se obliga a pagar la contraprestación a EL CONTRATISTA en [INDICAR MONEDA], en [INDICAR EL DETALLE DEL PAGO ÚNICO O PAGOS A CUENTA, SEGÚN CORRESPONDA], luego de la recepción formal y completa de la documentación correspondiente, según lo establecido en el artículo 171 del Reglamento de la Ley de Contrataciones del Estado.

Para tal efecto, el responsable de otorgar la conformidad de la prestación deberá hacerlo en un plazo que no excederá de los siete (7) días de producida la recepción, salvo que se requiera efectuar pruebas que permitan verificar el cumplimiento de la obligación, en cuyo caso la conformidad se emite en un plazo máximo de quince (15) días, bajo responsabilidad de dicho funcionario.

LA ENTIDAD debe efectuar el pago dentro de los diez (10) días calendario siguientes de otorgada la conformidad de los bienes, siempre que se verifiquen las condiciones establecidas en el contrato

¹² En cada caso concreto, dependiendo de la naturaleza del contrato, podrá adicionarse la información que resulte pertinente a efectos de generar el pago.

para ello, bajo responsabilidad del funcionario competente.

En caso de retraso en el pago por parte de LA ENTIDAD, salvo que se deba a caso fortuito o fuerza mayor, EL CONTRATISTA tendrá derecho al pago de intereses legales conforme a lo establecido en el artículo 39 de la Ley de Contrataciones del Estado y en el artículo 171 de su Reglamento, los que se computan desde la oportunidad en que el pago debió efectuarse.

CLÁUSULA QUINTA: DEL PLAZO DE LA EJECUCIÓN DE LA PRESTACIÓN

El plazo de ejecución del presente contrato es de [.....], el mismo que se computa desde [CONSIGNAR SI ES DEL DÍA SIGUIENTE DEL PERFECCIONAMIENTO DEL CONTRATO, DESDE LA FECHA QUE SE ESTABLEZCA EN EL CONTRATO O DESDE LA FECHA EN QUE SE CUMPLAN LAS CONDICIONES PREVISTAS EN EL CONTRATO PARA EL INICIO DE LA EJECUCIÓN, DEBIENDO INDICAR LAS MISMAS EN ESTE ÚLTIMO CASO. EN LA MODALIDAD DE LLAVE EN MANO DETALLAR EL PLAZO DE ENTREGA, SU INSTALACIÓN Y PUESTA EN FUNCIONAMIENTO].

CLÁUSULA SEXTA: PARTES INTEGRANTES DEL CONTRATO

El presente contrato está conformado por las bases integradas, la oferta ganadora, así como los documentos derivados del procedimiento de selección que establezcan obligaciones para las partes.

CLÁUSULA SÉTIMA: GARANTÍAS

EL CONTRATISTA entregó al perfeccionamiento del contrato la respectiva garantía incondicional, solidaria, irrevocable, y de realización automática en el país al solo requerimiento, a favor de LA ENTIDAD, por los conceptos, montos y vigencias siguientes:

- De fiel cumplimiento del contrato: [CONSIGNAR EL MONTO], a través de la [INDICAR EL TIPO DE GARANTÍA PRESENTADA] N° [INDICAR NÚMERO DEL DOCUMENTO] emitida por [SEÑALAR EMPRESA QUE LA EMITE]. Monto que es equivalente al diez por ciento (10%) del monto del contrato original, la misma que debe mantenerse vigente hasta la conformidad de la recepción de la prestación.

En el caso que corresponda, consignar lo siguiente:

- Garantía fiel cumplimiento por prestaciones accesorias: [CONSIGNAR EL MONTO], a través de la [INDICAR EL TIPO DE GARANTÍA PRESENTADA] N° [INDICAR NÚMERO DEL DOCUMENTO] emitida por [SEÑALAR EMPRESA QUE LA EMITE], la misma que debe mantenerse vigente hasta el cumplimiento total de las obligaciones garantizadas.

Importante

De conformidad con el artículo 152 del Reglamento, no se constituirá garantía de fiel cumplimiento del contrato ni garantía de fiel cumplimiento por prestaciones accesorias, en contratos cuyos montos sean iguales o menores a doscientos mil Soles (S/ 200,000.00). Dicha excepción también aplica a los contratos derivados de procedimientos de selección por relación de ítems, cuando el monto del ítem adjudicado o la sumatoria de los montos de los ítems adjudicados no supere el monto señalado anteriormente.

CLÁUSULA OCTAVA: EJECUCIÓN DE GARANTÍAS POR FALTA DE RENOVACIÓN

LA ENTIDAD puede solicitar la ejecución de las garantías cuando EL CONTRATISTA no las hubiere renovado antes de la fecha de su vencimiento, conforme a lo dispuesto en el literal a) del numeral 155.1 del artículo 155 del Reglamento de la Ley de Contrataciones del Estado.

CLÁUSULA DÉCIMA: RECEPCIÓN Y CONFORMIDAD DE LA PRESTACIÓN

La recepción y conformidad de la prestación se regula por lo dispuesto en el artículo 168 del Reglamento de la Ley de Contrataciones del Estado. La recepción será otorgada por [CONSIGNAR EL ÁREA O UNIDAD ORGÁNICA DE ALMACÉN O LA QUE HAGA SUS VECES] y la conformidad será otorgada por [CONSIGNAR EL ÁREA O UNIDAD ORGÁNICA QUE OTORGARÁ LA CONFORMIDAD] en el plazo máximo de [CONSIGNAR SIETE (7) DÍAS O MÁXIMO QUINCE (15) DÍAS, EN CASO SE REQUIERA EFECTUAR PRUEBAS QUE PERMITAN VERIFICAR EL CUMPLIMIENTO DE LA OBLIGACIÓN] días de producida la recepción.

De existir observaciones, LA ENTIDAD las comunica al CONTRATISTA, indicando claramente el

sentido de estas, otorgándole un plazo para subsanar no menor de dos (2) ni mayor de ocho (8) días. Dependiendo de la complejidad o sofisticación de las subsanaciones a realizar el plazo para subsanar no puede ser menor de cinco (5) ni mayor de quince (15) días. Si pese al plazo otorgado, EL CONTRATISTA no cumpliera a cabalidad con la subsanación, LA ENTIDAD puede otorgar al CONTRATISTA periodos adicionales para las correcciones pertinentes. En este supuesto corresponde aplicar la penalidad por mora desde el vencimiento del plazo para subsanar.

Este procedimiento no resulta aplicable cuando los bienes manifiestamente no cumplan con las características y condiciones ofrecidas, en cuyo caso LA ENTIDAD no efectúa la recepción o no otorga la conformidad, según corresponda, debiendo considerarse como no ejecutada la prestación, aplicándose la penalidad que corresponda por cada día de atraso.

CLÁUSULA UNDÉCIMA: DECLARACIÓN JURADA DEL CONTRATISTA

EL CONTRATISTA declara bajo juramento que se compromete a cumplir las obligaciones derivadas del presente contrato, bajo sanción de quedar inhabilitado para contratar con el Estado en caso de incumplimiento.

CLÁUSULA DUODÉCIMA: RESPONSABILIDAD POR VICIOS OCULTOS

La recepción conforme de la prestación por parte de LA ENTIDAD no enerva su derecho a reclamar posteriormente por defectos o vicios ocultos, conforme a lo dispuesto por los artículos 40 de la Ley de Contrataciones del Estado y 173 de su Reglamento.

El plazo máximo de responsabilidad del contratista es de dos (2) año(s) contados a partir de la conformidad otorgada por LA ENTIDAD.

CLÁUSULA DÉCIMA TERCERA: PENALIDADES

Si EL CONTRATISTA incurre en retraso injustificado en la ejecución de las prestaciones objeto del contrato, LA ENTIDAD le aplica automáticamente una penalidad por mora por cada día de atraso, de acuerdo a la siguiente fórmula:

$$\text{Penalidad Diaria} = \frac{0.10 \times \text{monto vigente}}{F \times \text{plazo vigente en días}}$$

Donde:

F = 0.25 para plazos mayores a sesenta (60) días o;

F = 0.40 para plazos menores o iguales a sesenta (60) días.

El retraso se justifica a través de la solicitud de ampliación de plazo debidamente aprobado. Adicionalmente, se considera justificado el retraso, y en consecuencia no se aplica penalidad, cuando EL CONTRATISTA acredite, de modo objetivamente sustentado, que el mayor tiempo transcurrido no le resulta imputable. En este último caso la calificación del retraso como justificado por parte de LA ENTIDAD no da lugar al pago de gastos generales ni costos directos de ningún tipo, conforme el numeral 162.5 del artículo 162 del Reglamento de la Ley de Contrataciones del Estado.

Importante

De haberse previsto establecer penalidades distintas a la penalidad por mora, incluir dichas penalidades, los supuestos de aplicación de penalidad, la forma de cálculo de la penalidad para cada supuesto y el procedimiento mediante el cual se verifica el supuesto a penalizar, conforme el artículo 163 del Reglamento de la Ley de Contrataciones del Estado.

Estas penalidades se deducen de los pagos a cuenta o del pago final, según corresponda; o si fuera necesario, se cobra del monto resultante de la ejecución de la garantía de fiel cumplimiento.

Estos dos (2) tipos de penalidades pueden alcanzar cada una un monto máximo equivalente al diez por ciento (10%) del monto del contrato vigente, o de ser el caso, del ítem que debió ejecutarse.

Cuando se llegue a cubrir el monto máximo de la penalidad por mora o el monto máximo para otras penalidades, de ser el caso, LA ENTIDAD puede resolver el contrato por incumplimiento.

Otras penalidades

N°	Supuestos de aplicación de penalidad	Forma de cálculo	Procedimiento
1	<p>Por no entregar resultados de pruebas de fábrica o rutina o aceptación, o ensayos solicitados en el plazo que corresponda.</p> <p>Monto: S/ 2,500.00</p> <p>Unidad: Por cada Sub Ítem con incumplimiento en la entrega que fuera</p> <p>Otras obligaciones adicionales (a costo de la Contratista): La Contratista estará obligada a entregar los resultados de las pruebas o ensayos solicitados.</p>	La penalidad está determinada en base a un monto fijo. Se aplicará de acuerdo con la unidad de medida establecida para caso presentado.	Se evaluará el supuesto que se presente de forma independiente. El procedimiento se aplicará mediante la comunicación escrita de parte de la Entidad haciendo conocer el incumplimiento de una obligación a LA CONTRATISTA otorgándole un plazo de dos (2) días hábiles para que pueda emitir su descargo. De no ser justificado el descargo o de no existir descargo, la Entidad aplicará la penalidad haciendo la deducción de acuerdo a lo indicado en el artículo 161.4 del Reglamento de la Ley de Contrataciones del Estado.

La Entidad únicamente aplicará otras penalidades ante el incumplimiento acreditado y según el procedimiento indicado.

CLÁUSULA DÉCIMA CUARTA: RESOLUCIÓN DEL CONTRATO

Cualquiera de las partes puede resolver el contrato, de conformidad con el numeral 32.3 del artículo 32 y artículo 36 de la Ley de Contrataciones del Estado, y el artículo 164 de su Reglamento. De darse el caso, LA ENTIDAD procederá de acuerdo a lo establecido en el artículo 165 del Reglamento de la Ley de Contrataciones del Estado.

CLÁUSULA DÉCIMA QUINTA: RESPONSABILIDAD DE LAS PARTES

Cuando se resuelva el contrato por causas imputables a algunas de las partes, se debe resarcir los daños y perjuicios ocasionados, a través de la indemnización correspondiente. Ello no obsta la aplicación de las sanciones administrativas, penales y pecuniarias a que dicho incumplimiento diere lugar, en el caso que éstas correspondan.

Lo señalado precedentemente no exime a ninguna de las partes del cumplimiento de las demás obligaciones previstas en el presente contrato.

CLÁUSULA DÉCIMA SEXTA: ANTICORRUPCIÓN

EL CONTRATISTA declara y garantiza no haber, directa o indirectamente, o tratándose de una persona jurídica a través de sus socios, integrantes de los órganos de administración, apoderados, representantes legales, funcionarios, asesores o personas vinculadas a las que se refiere el artículo 7 del Reglamento de la Ley de Contrataciones del Estado, ofrecido, negociado o efectuado, cualquier pago o, en general, cualquier beneficio o incentivo ilegal en relación al contrato.

Asimismo, el CONTRATISTA se obliga a conducirse en todo momento, durante la ejecución del contrato, con honestidad, probidad, veracidad e integridad y de no cometer actos ilegales o de corrupción, directa o indirectamente o a través de sus socios, accionistas, participacionistas, integrantes de los órganos de administración, apoderados, representantes legales, funcionarios, asesores y personas vinculadas a las que se refiere el artículo 7 del Reglamento de la Ley de Contrataciones del Estado.

Además, EL CONTRATISTA se compromete a i) comunicar a las autoridades competentes, de manera directa y oportuna, cualquier acto o conducta ilícita o corrupta de la que tuviera conocimiento; y ii) adoptar medidas técnicas, organizativas y/o de personal apropiadas para evitar los referidos actos o prácticas.

Finalmente, EL CONTRATISTA se compromete a no colocar a los funcionarios públicos con los

que deba interactuar, en situaciones reñidas con la ética. En tal sentido, reconoce y acepta la prohibición de ofrecerles a éstos cualquier tipo de obsequio, donación, beneficio y/o gratificación, ya sea de bienes o servicios, cualquiera sea la finalidad con la que se lo haga.

CLÁUSULA DÉCIMA SÉTIMA: MARCO LEGAL DEL CONTRATO

Sólo en lo no previsto en este contrato, en la Ley de Contrataciones del Estado y su Reglamento, en las directivas que emita el OSCE y demás normativa especial que resulte aplicable, serán de aplicación supletoria las disposiciones pertinentes del Código Civil vigente, cuando corresponda, y demás normas de derecho privado.

CLÁUSULA DÉCIMA OCTAVA: SOLUCIÓN DE CONTROVERSIAS¹³

Las controversias que surjan entre las partes durante la ejecución del contrato se resuelven mediante conciliación o arbitraje, según el acuerdo de las partes.

Cualquiera de las partes tiene derecho a iniciar el arbitraje a fin de resolver dichas controversias dentro del plazo de caducidad previsto en la Ley de Contrataciones del Estado y su Reglamento. El arbitraje será de tipo institucional.

Todos los conflictos que se deriven de la ejecución e interpretación del presente contrato, incluidos los que se refieren a su nulidad e invalidez, serán resueltos de manera definitiva e inapelable mediante arbitraje de Derecho, conforme a los reglamentos del Centro de Arbitraje de la Cámara de Comercio e Industria de Arequipa, al cual se someten las partes.

Facultativamente, cualquiera de las partes tiene el derecho a solicitar una conciliación dentro del plazo de caducidad correspondiente, según lo señalado en el artículo 224 del Reglamento de la Ley de Contrataciones del Estado, sin perjuicio de recurrir al arbitraje, en caso no se llegue a un acuerdo entre ambas partes o se llegue a un acuerdo parcial. Las controversias sobre nulidad del contrato solo pueden ser sometidas a arbitraje.

El Laudo arbitral emitido es inapelable, definitivo y obligatorio para las partes desde el momento de su notificación, según lo previsto en el numeral 45.21 del artículo 45 de la Ley de Contrataciones del Estado.

CLÁUSULA DÉCIMA NOVENA: FACULTAD DE ELEVAR A ESCRITURA PÚBLICA

Cualquiera de las partes puede elevar el presente contrato a Escritura Pública corriendo con todos los gastos que demande esta formalidad.

CLÁUSULA VIGÉSIMA: DOMICILIO PARA EFECTOS DE LA EJECUCIÓN CONTRACTUAL

Las partes declaran el siguiente domicilio para efecto de las notificaciones que se realicen durante la ejecución del presente contrato:

DOMICILIO DE LA ENTIDAD: [.....]

DOMICILIO DEL CONTRATISTA: [CONSIGNAR EL DOMICILIO SEÑALADO POR EL POSTOR GANADOR DE LA BUENA PRO AL PRESENTAR LOS REQUISITOS PARA EL PERFECCIONAMIENTO DEL CONTRATO]

La variación del domicilio aquí declarado de alguna de las partes debe ser comunicada a la otra parte, formalmente y por escrito, con una anticipación no menor de quince (15) días calendario.

De acuerdo con las bases integradas, la oferta y las disposiciones del presente contrato, las partes lo firman por duplicado en señal de conformidad en la ciudad de [.....] al [CONSIGNAR FECHA].

"LA ENTIDAD"

"EL CONTRATISTA"

¹³ De acuerdo con el numeral 225.3 del artículo 225 del Reglamento, las partes pueden recurrir al arbitraje ad hoc cuando las controversias deriven de procedimientos de selección cuyo valor estimado sea menor o igual a cinco millones con 00/100 soles (S/ 5 000 000.00).

Importante

Este documento puede firmarse digitalmente si ambas partes cuentan con firma digital, según la Ley N° 27269, Ley de Firmas y Certificados Digitales¹⁴.

¹⁴ Para mayor información sobre la normativa de firmas y certificados digitales ingresar a:
<https://www.indecopi.gob.pe/web/firmas-digitales/firmar-y-certificados-digitales>

ANEXOS

ANEXO N° 1

DECLARACIÓN JURADA DE DATOS DEL POSTOR

Señores

COMITÉ DE SELECCIÓN

ADJUDICACIÓN SIMPLIFICADA N° 003-2023-SEAL, DERIVADA DE LA LICITACIÓN PÚBLICA N°005-2022-SEAL

Presente.-

El que se suscribe, [.....], postor y/o Representante Legal de [CONSIGNAR EN CASO DE SER PERSONA JURÍDICA], identificado con [CONSIGNAR TIPO DE DOCUMENTO DE IDENTIDAD] N° [CONSIGNAR NÚMERO DE DOCUMENTO DE IDENTIDAD], con poder inscrito en la localidad de [CONSIGNAR EN CASO DE SER PERSONA JURÍDICA] en la Ficha N° [CONSIGNAR EN CASO DE SER PERSONA JURÍDICA] Asiento N° [CONSIGNAR EN CASO DE SER PERSONA JURÍDICA], **DECLARO BAJO JURAMENTO** que la siguiente información se sujeta a la verdad:

Nombre, Denominación o Razón Social :			
Domicilio Legal :			
RUC :	Teléfono(s) :		
MYPE ¹⁵	Sí	No	
Correo electrónico :			

Autorización de notificación por correo electrónico:

Autorizo que se notifiquen al correo electrónico indicado las siguientes actuaciones:

1. Solicitud de la descripción a detalle de todos los elementos constitutivos de la oferta.
2. Solicitud de reducción de la oferta económica.
3. Solicitud de subsanación de los requisitos para perfeccionar el contrato.
4. Solicitud para presentar los documentos para perfeccionar el contrato, según orden de prelación, de conformidad con lo previsto en el artículo 141 del Reglamento.
5. Respuesta a la solicitud de acceso al expediente de contratación.
6. Notificación de la orden de compra¹⁶

Asimismo, me comprometo a remitir la confirmación de recepción, en el plazo máximo de dos (2) días hábiles de recibida la comunicación.

[CONSIGNAR CIUDAD Y FECHA]

Firma, Nombres y Apellidos del postor o Representante legal, según corresponda

Importante

La notificación dirigida a la dirección de correo electrónico consignada se entenderá válidamente efectuada cuando la Entidad reciba acuse de recepción.

¹⁵ Esta información será verificada por la Entidad en la página web del Ministerio de Trabajo y Promoción del Empleo en la sección consulta de empresas acreditadas en el REMYPE en el link <http://www2.trabajo.gob.pe/servicios-en-linea-2-2/> y se tendrá en cuenta en caso de empate, conforme a lo previsto en el artículo 91 del Reglamento.

¹⁶ Cuando el monto del valor estimado del procedimiento o del ítem no supere los doscientos mil Soles (S/ 200,000.00), en caso se haya optado por perfeccionar el contrato con una orden de compra.

Importante

Cuando se trate de consorcios, la declaración jurada es la siguiente:

ANEXO N° 1

DECLARACIÓN JURADA DE DATOS DEL POSTOR

Señores

COMITÉ DE SELECCIÓN

ADJUDICACIÓN SIMPLIFICADA N°003-2023-SEAL, DERIVADA DE LA LICITACIÓN PÚBLICA N°005-2022-SEAL

Presente.-

El que se suscribe, [...], representante común del consorcio [CONSIGNAR EL NOMBRE DEL CONSORCIO], identificado con [CONSIGNAR TIPO DE DOCUMENTO DE IDENTIDAD] N° [CONSIGNAR NÚMERO DE DOCUMENTO DE IDENTIDAD], **DECLARO BAJO JURAMENTO** que la siguiente información se sujeta a la verdad:

Datos del consorciado 1				
Nombre, Denominación o Razón Social :				
Domicilio Legal :				
RUC :	Teléfono(s) :			
MYPE ¹⁷		Sí	No	
Correo electrónico :				

Datos del consorciado 2				
Nombre, Denominación o Razón Social :				
Domicilio Legal :				
RUC :	Teléfono(s) :			
MYPE ¹⁸		Sí	No	
Correo electrónico :				

Datos del consorciado ...				
Nombre, Denominación o Razón Social :				
Domicilio Legal :				
RUC :	Teléfono(s) :			
MYPE ¹⁹		Sí	No	
Correo electrónico :				

Autorización de notificación por correo electrónico:

Correo electrónico del consorcio:

¹⁷ Esta información será verificada por la Entidad en la página web del Ministerio de Trabajo y Promoción del Empleo en la sección consulta de empresas acreditadas en el REMYPE en el link <http://www2.trabajo.gob.pe/servicios-en-linea-2-2/> y se tendrá en cuenta en caso de empate, conforme a lo previsto en el artículo 91 del Reglamento. Para dicho efecto, todos los integrantes del consorcio deben acreditar la condición de micro o pequeña empresa.

¹⁸ Ibidem.

¹⁹ Ibidem.

Autorizo que se notifiquen al correo electrónico indicado las siguientes actuaciones:

1. Solicitud de la descripción a detalle de todos los elementos constitutivos de la oferta.
2. Solicitud de reducción de la oferta económica.
3. Solicitud de subsanación de los requisitos para perfeccionar el contrato.
4. Solicitud para presentar los documentos para perfeccionar el contrato, según orden de prelación, de conformidad con lo previsto en el artículo 141 del Reglamento.
5. Respuesta a la solicitud de acceso al expediente de contratación.
6. Notificación de la orden de compra²⁰

Asimismo, me comprometo a remitir la confirmación de recepción, en el plazo máximo de dos (2) días hábiles de recibida la comunicación.

[CONSIGNAR CIUDAD Y FECHA]

**Firma, Nombres y Apellidos del representante
común del consorcio**

Importante

La notificación dirigida a la dirección de correo electrónico consignada se entenderá válidamente efectuada cuando la Entidad reciba acuse de recepción.

²⁰ Cuando el monto del valor estimado del procedimiento o del ítem no supere los doscientos mil Soles (S/ 200,000.00), en caso se haya optado por perfeccionar el contrato con una orden de compra.

ANEXO N° 2

DECLARACIÓN JURADA

(ART. 52 DEL REGLAMENTO DE LA LEY DE CONTRATACIONES DEL ESTADO)

Señores

COMITÉ DE SELECCIÓN

ADJUDICACIÓN SIMPLIFICADA N° 003-2023-SEAL, DERIVADA DE LA LICITACIÓN PÚBLICA N°005-2022-SEAL

Presente.-

Mediante el presente el suscrito, postor y/o Representante Legal de [CONSIGNAR EN CASO DE SER PERSONA JURÍDICA], declaro bajo juramento:

- i. No haber incurrido y me obligo a no incurrir en actos de corrupción, así como a respetar el principio de integridad.
- ii. No tener impedimento para postular en el procedimiento de selección ni para contratar con el Estado, conforme al artículo 11 de la Ley de Contrataciones del Estado.
- iii. Conocer las sanciones contenidas en la Ley de Contrataciones del Estado y su Reglamento, así como las disposiciones aplicables de la Ley N° 27444, Ley del Procedimiento Administrativo General.
- iv. Participar en el presente proceso de contratación en forma independiente sin mediar consulta, comunicación, acuerdo, arreglo o convenio con ningún proveedor; y, conocer las disposiciones del Decreto Legislativo N° 1034, Decreto Legislativo que aprueba la Ley de Represión de Conductas Anticompetitivas.
- v. Conocer, aceptar y someterme a las bases, condiciones y reglas del procedimiento de selección.
- vi. Ser responsable de la veracidad de los documentos e información que presento en el presente procedimiento de selección.
- vii. Comprometerme a mantener la oferta presentada durante el procedimiento de selección y a perfeccionar el contrato, en caso de resultar favorecido con la buena pro.

[CONSIGNAR CIUDAD Y FECHA]

.....
**Firma, Nombres y Apellidos del postor o
Representante legal, según corresponda**

Importante

En el caso de consorcios, cada integrante debe presentar esta declaración jurada, salvo que sea presentada por el representante común del consorcio.

ANEXO N° 3

DECLARACIÓN JURADA DE CUMPLIMIENTO DE LAS ESPECIFICACIONES TÉCNICAS

Señores

COMITÉ DE SELECCIÓN

ADJUDICACIÓN SIMPLIFICADA N°003-2023-SEAL, DERIVADA DE LA LICITACIÓN PÚBLICA N°005-2022-SEAL

Presente.-

Es grato dirigirme a usted, para hacer de su conocimiento que luego de haber examinado las bases y demás documentos del procedimiento de la referencia y, conociendo todos los alcances y las condiciones detalladas en dichos documentos, el postor que suscribe ofrece el [CONSIGNAR EL OBJETO DE LA CONVOCATORIA], de conformidad con las Especificaciones Técnicas que se indican en el numeral 3.1 del Capítulo III de la sección específica de las bases y los documentos del procedimiento.

[CONSIGNAR CIUDAD Y FECHA]

.....
**Firma, Nombres y Apellidos del postor o
Representante legal o común, según corresponda**

Importante

Adicionalmente, puede requerirse la presentación de documentación que acredite el cumplimiento de las especificaciones técnicas, conforme a lo indicado en el acápite relacionado al contenido de las ofertas de la presente sección de las bases.

ANEXO N° 4

DECLARACIÓN JURADA DE PLAZO DE ENTREGA

Señores

COMITÉ DE SELECCIÓN

ADJUDICACIÓN SIMPLIFICADA N° N°003-2023-SEAL, DERIVADA DE LA LICITACIÓN PÚBLICA N°005-2022-SEAL

Presente.-

Mediante el presente, con pleno conocimiento de las condiciones que se exigen en las bases del procedimiento de la referencia, me comprometo a entregar los bienes objeto del presente procedimiento de selección en el plazo de [CONSIGNAR EL PLAZO OFERTADO. EN CASO DE LA MODALIDAD DE LLAVE EN MANO DETALLAR EL PLAZO DE ENTREGA, SU INSTALACIÓN Y PUESTA EN FUNCIONAMIENTO].

[CONSIGNAR CIUDAD Y FECHA]

.....
**Firma, Nombres y Apellidos del postor o
Representante legal o común, según corresponda**

ANEXO N° 5

PROMESA DE CONSORCIO

(Sólo para el caso en que un consorcio se presente como postor)

Señores

COMITÉ DE SELECCIÓN

ADJUDICACIÓN SIMPLIFICADA N° N°003-2023-SEAL, DERIVADA DE LA LICITACIÓN PÚBLICA N°005-2022-SEAL

Presente.-

Los suscritos declaramos expresamente que hemos convenido en forma irrevocable, durante el lapso que dure el procedimiento de selección, para presentar una oferta conjunta a la **ADJUDICACIÓN SIMPLIFICADA N° [CONSIGNAR NOMENCLATURA DEL PROCEDIMIENTO]**

Asimismo, en caso de obtener la buena pro, nos comprometemos a formalizar el contrato de consorcio, de conformidad con lo establecido por el artículo 140 del Reglamento de la Ley de Contrataciones del Estado, bajo las siguientes condiciones:

a) Integrantes del consorcio

1. [NOMBRE, DENOMINACIÓN O RAZÓN SOCIAL DEL CONSORCIADO 1].
2. [NOMBRE, DENOMINACIÓN O RAZÓN SOCIAL DEL CONSORCIADO 2].

b) Designamos a [CONSIGNAR NOMBRES Y APELLIDOS DEL REPRESENTANTE COMÚN], identificado con [CONSIGNAR TIPO DE DOCUMENTO DE IDENTIDAD] N° [CONSIGNAR NÚMERO DE DOCUMENTO DE IDENTIDAD], como representante común del consorcio para efectos de participar en todos los actos referidos al procedimiento de selección, suscripción y ejecución del contrato correspondiente con [CONSIGNAR NOMBRE DE LA ENTIDAD].

Asimismo, declaramos que el representante común del consorcio no se encuentra impedido, inhabilitado ni suspendido para contratar con el Estado.

c) Fijamos nuestro domicilio legal común en [.....].

d) Las obligaciones que corresponden a cada uno de los integrantes del consorcio son las siguientes:

1. OBLIGACIONES DE [NOMBRE, DENOMINACIÓN O RAZÓN SOCIAL DEL CONSORCIADO 1] [%]²¹

[DESCRIBIR LAS OBLIGACIONES DEL CONSORCIADO 1]

2. OBLIGACIONES DE [NOMBRE, DENOMINACIÓN O RAZÓN SOCIAL DEL CONSORCIADO 2] [%]²²

[DESCRIBIR LAS OBLIGACIONES DEL CONSORCIADO 2]

TOTAL OBLIGACIONES

100%²³

²¹ Consignar únicamente el porcentaje total de las obligaciones, el cual debe ser expresado en número entero, sin decimales.

²² Consignar únicamente el porcentaje total de las obligaciones, el cual debe ser expresado en número entero, sin decimales.

²³ Este porcentaje corresponde a la sumatoria de los porcentajes de las obligaciones de cada uno de los integrantes del consorcio.

[CONSIGNAR CIUDAD Y FECHA]

.....
Consortiado 1

Nombres, apellidos y firma del Consortiado 1
o de su Representante Legal
Tipo y N° de Documento de Identidad

.....
Consortiado 2

Nombres, apellidos y firma del Consortiado 2
o de su Representante Legal
Tipo y N° de Documento de Identidad

Importante

De conformidad con el artículo 52 del Reglamento, las firmas de los integrantes del consorcio deben ser legalizadas.



ANEXO N° 6

PRECIO DE LA OFERTA

Señores

COMITÉ DE SELECCIÓN

ADJUDICACIÓN SIMPLIFICADA N°003-2023-SEAL, DERIVADA DE LA LICITACIÓN PÚBLICA N°005-2022-SEAL

Presente.-

Es grato dirigirme a usted, para hacer de su conocimiento que, de acuerdo con las bases, mi oferta es la siguiente:

CONCEPTO	PRECIO TOTAL
TOTAL	

El precio de la oferta [CONSIGNAR LA MONEDA DE LA CONVOCATORIA] incluye todos los tributos, seguros, transporte, inspecciones, pruebas y, de ser el caso, los costos laborales conforme a la legislación vigente, así como cualquier otro concepto que pueda tener incidencia sobre el costo del bien a contratar; excepto la de aquellos postores que gocen de alguna exoneración legal, no incluirán en el precio de su oferta los tributos respectivos.

[CONSIGNAR CIUDAD Y FECHA]

**Firma, Nombres y Apellidos del postor o
Representante legal o común, según corresponda**

Importante

- El postor debe consignar el precio total de la oferta, sin perjuicio que, de resultar favorecido con la buena pro, presente el detalle de precios unitarios para el perfeccionamiento del contrato.
- El postor que goce de alguna exoneración legal, debe indicar que su oferta no incluye el tributo materia de la exoneración, debiendo incluir el siguiente texto:

"Mi oferta no incluye [CONSIGNAR EL TRIBUTO MATERIA DE LA EXONERACIÓN]".

ANEXO N° 8
EXPERIENCIA DEL POSTOR EN LA ESPECIALIDAD

Señores
COMITÉ DE SELECCIÓN
ADJUDICACIÓN SIMPLIFICADA N° 003-2023-SEAL, DERIVADA DE LA LICITACIÓN PÚBLICA N°005-2022-SEAL
Presente.-

Mediante el presente, el suscrito detalla la siguiente EXPERIENCIA EN LA ESPECIALIDAD:

N°	CLIENTE	OBJETO DEL CONTRATO	N° CONTRATO / O/C / COMPROBANTE DE PAGO	FECHA DEL CONTRATO O CP ²⁴	FECHA DE LA CONFORMIDAD DE SER EL CASO ²⁵	EXPERIENCIA PROVENIENTE ²⁶ DE:	MONEDA	IMPORTE ²⁷	TIPO DE CAMBIO VENTA ²⁸	MONTO FACTURADO ACUMULADO ²⁹
1										
2										
3										
4										

²⁴ Se refiere a la fecha de suscripción del contrato, de la emisión de la Orden de Compra o de cancelación del comprobante de pago, según corresponda.

²⁵ Únicamente, cuando la fecha del perfeccionamiento del contrato, sea previa a los ocho (8) años anteriores a la fecha de presentación de ofertas, caso en el cual el postor debe acreditar que la conformidad se emitió dentro de dicho periodo.

²⁶ Si el titular de la experiencia no es el postor, consignar si dicha experiencia corresponde a la matriz en caso que el postor sea sucursal, o fue transmitida por reorganización societaria, debiendo acompañar la documentación sustantatoria correspondiente. Al respecto, según la Opinión N° 216-2017/DTN "Considerando que la sociedad matriz y la sucursal constituyen la misma persona jurídica, la sucursal puede acreditar como suya la experiencia de su matriz". Del mismo modo, según lo previsto en la Opinión N° 010-2013/DTN, "... en una operación de reorganización societaria que comprende tanto una fusión como una escisión, la sociedad resultante podrá acreditar como suya la experiencia de la sociedad incorporada o absorbida, que se extingue producto de la fusión; asimismo, si en virtud de la escisión se transfiere un bloque patrimonial consistente en una línea de negocio completa, la sociedad resultante podrá acreditar como suya la experiencia de la sociedad escindida, correspondiente a la línea de negocio transmitida. De esta manera, la sociedad resultante podrá emplear la experiencia transmitida, como consecuencia de la reorganización societaria antes descrita, en los futuros procesos de selección en los que participe".

²⁷ Se refiere al monto del contrato ejecutado incluido adicionales y reducciones, de ser el caso.

²⁸ El tipo de cambio venta debe corresponder al publicado por la SBS correspondiente a la fecha de suscripción del contrato, de la emisión de la Orden de Compra o de cancelación del comprobante de pago, según corresponda.

²⁹ Consignar en la moneda establecida en las bases.

55



N°	CLIENTE	OBJETO DEL CONTRATO	N° CONTRATO / O/C / COMPROBANTE DE PAGO	FECHA DEL CONTRATO O CP ²⁴	FECHA DE LA CONFORMIDAD DE SER EL CASO ²⁵	EXPERIENCIA PROVENIENTE ²⁶ DE:	MONEDA	IMPORTE ²⁷	TIPO DE CAMBIO VENTA ²⁸	MONTO FACTURADO ACUMULADO ²⁹
5										
6										
7										
8										
9										
10										
20										
TOTAL										

[CONSIGNAR CIUDAD Y FECHA]



Firma, Nombres y Apellidos del postor o
Representante legal o común, según corresponda

ANEXO N° 9

DECLARACIÓN JURADA (NUMERAL 49.4 DEL ARTÍCULO 49 DEL REGLAMENTO)

Señores

COMITÉ DE SELECCIÓN

ADJUDICACIÓN SIMPLIFICADA N° 003-2023-SEAL, DERIVADA DE LA LICITACIÓN PÚBLICA N°005-2022-SEAL

Presente.-

Mediante el presente el suscrito, postor y/o Representante Legal de [CONSIGNAR EN CASO DE SER PERSONA JURÍDICA], declaro que la experiencia que acredito de la empresa [CONSIGNAR LA DENOMINACIÓN DE LA PERSONA JURÍDICA] como consecuencia de una reorganización societaria, no se encuentra en el supuesto establecido en el numeral 49.4 del artículo 49 del Reglamento.

[CONSIGNAR CIUDAD Y FECHA]

**Firma, Nombres y Apellidos del postor o
Representante legal, según corresponda**

Importante

A efectos de cautelar la veracidad de esta declaración, el postor puede verificar la información de la Relación de Proveedores Sancionados por el Tribunal de Contrataciones del Estado con Sanción Vigente en <http://portal.osce.gob.pe/rnp/content/relación-de-proveedores-sancionados>.

También le asiste dicha facultad al órgano encargado de las contrataciones o al órgano de la Entidad al que se le haya asignado la función de verificación de la oferta presentada por el postor ganador de la buena pro.

ANEXO N° 11

**AUTORIZACIÓN DE NOTIFICACIÓN DE LA DECISIÓN DE LA ENTIDAD SOBRE LA
SOLICITUD DE AMPLIACIÓN DE PLAZO MEDIANTE MEDIOS ELECTRÓNICOS DE
COMUNICACIÓN**

(DOCUMENTO A PRESENTAR EN EL PERFECCIONAMIENTO DEL CONTRATO)

Señores

COMITÉ DE SELECCIÓN

**ADJUDICACIÓN SIMPLIFICADA N°003-2023-SEAL, DERIVADA DE LA LICITACIÓN PÚBLICA
N°005-2022-SEAL**

Presente.-

El que se suscribe, [...], postor adjudicado y/o Representante Legal de [CONSIGNAR EN CASO DE SER PERSONA JURÍDICA], identificado con [CONSIGNAR TIPO DE DOCUMENTO DE IDENTIDAD] N° [CONSIGNAR NÚMERO DE DOCUMENTO DE IDENTIDAD], autorizo que durante la ejecución del contrato se me notifique al correo electrónico [INDICAR EL CORREO ELECTRÓNICO] lo siguiente:

- ✓ Notificación de la decisión de la Entidad respecto a la solicitud de ampliación de plazo.

[CONSIGNAR CIUDAD Y FECHA]

.....
**Firma, Nombres y Apellidos del postor o
Representante legal o común, según
corresponda**

Importante

La notificación de la decisión de la Entidad respecto a la solicitud de ampliación de plazo se efectúa por medios electrónicos de comunicación, siempre que se cuente con la autorización correspondiente y sea posible obtener un acuse de recibo a través del mecanismo utilizado.