

# **BASES ESTÁNDAR DE ADJUDICACIÓN SIMPLIFICADA PARA LA CONTRATACIÓN DE SERVICIOS EN GENERAL**

*Aprobado mediante Directiva N°001-2019-OSCE/CD*



**SUB DIRECCIÓN DE NORMATIVIDAD – DIRECCIÓN TÉCNICO NORMATIVA**  
**ORGANISMO SUPERVISOR DE LAS CONTRATACIONES DEL ESTADO - OSCE**

**SIMBOLOGÍA UTILIZADA:**

N°	Símbolo	Descripción
1	[ABC] / [.....]	La información solicitada dentro de los corchetes sombreados debe ser completada por la Entidad durante la elaboración de las bases.
2	[ABC] / [.....]	Es una indicación, o información que deberá ser completada por la Entidad con posterioridad al otorgamiento de la buena pro para el caso específico de la elaboración de la PROFORMA DEL CONTRATO; o por los proveedores, en el caso de los ANEXOS de la oferta.
3	<div>Importante</div> <ul style="list-style-type: none"> <li>• Abc</li> </ul>	Se refiere a consideraciones importantes a tener en cuenta por el órgano encargado de las contrataciones o comité de selección, según corresponda y por los proveedores.
4	<div>Advertencia</div> <ul style="list-style-type: none"> <li>• Abc</li> </ul>	Se refiere a advertencias a tener en cuenta por el órgano encargado de las contrataciones o comité de selección, según corresponda y por los proveedores.
5	<div>Importante para la Entidad</div> <ul style="list-style-type: none"> <li>• Xyz</li> </ul>	Se refiere a consideraciones importantes a tener en cuenta por el órgano encargado de las contrataciones o comité de selección, según corresponda y deben ser eliminadas una vez culminada la elaboración de las bases.

**CARACTERÍSTICAS DEL DOCUMENTO:**

Las bases estándar deben ser elaboradas en formato WORD, y deben tener las siguientes características:

N°	Características	Parámetros
1	Márgenes	Superior : 2.5 cm      Inferior: 2.5 cm Izquierda: 2.5 cm      Derecha: 2.5 cm
2	Fuente	Arial
3	Estilo de Fuente	Normal: Para el contenido en general Cursiva: Para el encabezado y pie de página Para las Consideraciones importantes (Ítem 3 del cuadro anterior)
4	Color de Fuente	Automático: Para el contenido en general Azul : Para las Consideraciones importantes (Ítem 3 del cuadro anterior)
5	Tamaño de Letra	16 : Para las dos primeras hojas de las Secciones General y Específica 11 : Para el nombre de los Capítulos. 10 : Para el cuerpo del documento en general 9 : Para el encabezado y pie de página Para el contenido de los cuadros, pudiendo variar, según la necesidad 8 : Para las Notas al pie
6	Alineación	Justificada: Para el contenido en general y notas al pie. Centrada : Para la primera página, los títulos de las Secciones y nombres de los Capítulos)
7	Interlineado	Sencillo
8	Espaciado	Anterior : 0 Posterior : 0
9	Subrayado	Para los nombres de las Secciones y para resaltar o hacer hincapié en algún concepto

**INSTRUCCIONES DE USO:**

- Una vez registrada la información solicitada dentro de los corchetes sombreados en gris, el texto deberá quedar en letra tamaño 10, con estilo normal, sin formato de negrita y sin sombrear.
- La nota **IMPORTANTE** no puede ser modificada ni eliminada en la Sección General. En el caso de la Sección Específica debe seguirse la instrucción que se indica en dicha nota.

Elaboradas en enero de 2019  
Modificadas en marzo, junio y diciembre de 2019, julio 2020, julio y diciembre 2021 y junio de 2022

**BASES ESTÁNDAR DE ADJUDICACIÓN SIMPLIFICADA  
PARA LA CONTRATACIÓN DE SERVICIOS EN GENERAL**

**ADJUDICACIÓN SIMPLIFICADA N°**  
AS-SM-15-2022-ESSALUD/RAICA-1

**CONTRATACIÓN DE SERVICIO DE  
MANTENIMIENTO DE VEREDAS EXTERIORES Y  
PINTADO DE MUROS DEL CENTRO DE ATENCIÓN  
PRIMARIA (CAP) II PUQUIO DE LA RED ASISTENCIAL  
ICA**

## DEBER DE COLABORACIÓN

La Entidad y todo proveedor que se someta a las presentes Bases, sea como participante, postor y/o contratista, deben conducir su actuación conforme a los principios previstos en la Ley de Contrataciones del Estado.

En este contexto, se encuentran obligados a prestar su colaboración al OSCE y a la Secretaría Técnica de la Comisión de Defensa de la Libre Competencia del INDECOPI, en todo momento según corresponda a sus competencias, a fin de comunicar presuntos casos de fraude, colusión y corrupción por parte de los funcionarios y servidores de la Entidad, así como los proveedores y demás actores que participan en el proceso de contratación.

De igual forma, deben poner en conocimiento del OSCE y a la Secretaría Técnica de la Comisión de Defensa de la Libre Competencia del INDECOPI los indicios de conductas anticompetitivas que se presenten durante el proceso de contratación, en los términos del Decreto Legislativo N° 1034, "Ley de Represión de Conductas Anticompetitivas", o norma que la sustituya, así como las demás normas de la materia.

La Entidad y todo proveedor que se someta a las presentes Bases, sea como participante, postor y/o contratista del proceso de contratación deben permitir al OSCE o a la Secretaría Técnica de la Comisión de Defensa de la Libre Competencia del INDECOPI el acceso a la información referida a las contrataciones del Estado que sea requerida, prestar testimonio o absolución de posiciones que se requieran, entre otras formas de colaboración.

## **SECCIÓN GENERAL**

### **DISPOSICIONES COMUNES DEL PROCEDIMIENTO DE SELECCIÓN**

(ESTA SECCIÓN NO DEBE SER MODIFICADA EN NINGÚN EXTREMO, BAJO SANCIÓN DE NULIDAD)

## CAPÍTULO I ETAPAS DEL PROCEDIMIENTO DE SELECCIÓN

### 1.1. REFERENCIAS

Cuando en el presente documento se mencione la palabra Ley, se entiende que se está haciendo referencia a la Ley N° 30225, Ley de Contrataciones del Estado, y cuando se mencione la palabra Reglamento, se entiende que se está haciendo referencia al Reglamento de la Ley de Contrataciones del Estado aprobado por Decreto Supremo N° 344-2018-EF.

Las referidas normas incluyen sus respectivas modificaciones, de ser el caso.

### 1.2. CONVOCATORIA

Se realiza a través de su publicación en el SEACE de conformidad con lo señalado en el artículo 54 del Reglamento, en la fecha señalada en el calendario del procedimiento de selección, debiendo adjuntar las bases y resumen ejecutivo.

### 1.3. REGISTRO DE PARTICIPANTES

El registro de participantes se realiza conforme al artículo 55 del Reglamento. En el caso de un consorcio, basta que se registre uno (1) de sus integrantes.

#### Importante

- *Para registrarse como participante en un procedimiento de selección convocado por las Entidades del Estado Peruano, es necesario que los proveedores cuenten con inscripción vigente y estar habilitados ante el Registro Nacional de Proveedores (RNP) que administra el Organismo Supervisor de las Contrataciones del Estado (OSCE). Para obtener mayor información, se puede ingresar a la siguiente dirección electrónica: [www.rnp.gob.pe](http://www.rnp.gob.pe).*
- *Los proveedores que deseen registrar su participación deben ingresar al SEACE utilizando su Certificado SEACE (usuario y contraseña). Asimismo, deben observar las instrucciones señaladas en el documento de orientación "Guía para el registro de participantes electrónico" publicado en <https://www2.seace.gob.pe/>.*
- *En caso los proveedores no cuenten con inscripción vigente en el RNP y/o se encuentren inhabilitados o suspendidos para ser participantes, postores y/o contratistas, el SEACE restringirá su registro, quedando a potestad de estos intentar nuevamente registrar su participación en el procedimiento de selección en cualquier otro momento, dentro del plazo establecido para dicha etapa, siempre que haya obtenido la vigencia de su inscripción o quedado sin efecto la sanción que le impuso el Tribunal de Contrataciones del Estado.*

### 1.4. FORMULACIÓN DE CONSULTAS Y OBSERVACIONES A LAS BASES

La formulación de consultas y observaciones a las bases se efectúa de conformidad con lo establecido en los numerales 72.1 y 72.2 del artículo 72 del Reglamento, así como el literal a) del artículo 89 del Reglamento.

### 1.5. ABSOLUCIÓN DE CONSULTAS, OBSERVACIONES E INTEGRACIÓN DE BASES

La absolución de consultas, observaciones e integración de las bases se realizan conforme a las disposiciones previstas en el numeral 72.4 del artículo 72 del Reglamento y el literal a) del artículo 89 del Reglamento.

**Importante**

- *No se absolverán consultas y observaciones a las bases que se presenten en forma física.*
- *Cuando exista divergencia entre lo indicado en el pliego de absolución de consultas y observaciones y la integración de bases, prevalece lo absuelto en el referido pliego; sin perjuicio, del deslinde de responsabilidades correspondiente.*

## 1.6. FORMA DE PRESENTACIÓN DE OFERTAS

Las ofertas se presentan conforme lo establecido en el artículo 59 y en el artículo 90 del Reglamento.

Las declaraciones juradas, formatos o formularios previstos en las bases que conforman la oferta deben estar debidamente firmados por el postor (firma manuscrita o digital, según la Ley N° 27269, Ley de Firmas y Certificados Digitales<sup>1</sup>). Los demás documentos deben ser visados por el postor. En el caso de persona jurídica, por su representante legal, apoderado o mandatario designado para dicho fin y, en el caso de persona natural, por este o su apoderado. No se acepta el pegado de la imagen de una firma o visto. Las ofertas se presentan foliadas.

**Importante**

- *Los formularios electrónicos que se encuentran en el SEACE y que los proveedores deben llenar para presentar sus ofertas, tienen carácter de declaración jurada.*
- *En caso la información contenida en los documentos escaneados que conforman la oferta no coincida con lo declarado a través del SEACE, prevalece la información declarada en los documentos escaneados.*
- *No se tomarán en cuenta las ofertas que se presenten en físico a la Entidad.*

## 1.7. PRESENTACIÓN Y APERTURA DE OFERTAS

El participante presentará su oferta de manera electrónica a través del SEACE, desde las 00:01 horas hasta las 23:59 horas del día establecido para el efecto en el cronograma del procedimiento; adjuntando el archivo digitalizado que contenga los documentos que conforman la oferta de acuerdo a lo requerido en las bases.

El participante debe verificar antes de su envío, bajo su responsabilidad, que el archivo pueda ser descargado y su contenido sea legible.

**Importante**

*Los integrantes de un consorcio no pueden presentar ofertas individuales ni conformar más de un consorcio en un procedimiento de selección, o en un determinado ítem cuando se trate de procedimientos de selección según relación de ítems.*

En la apertura electrónica de la oferta, el órgano encargado de las contrataciones o el comité de selección, según corresponda, verifica la presentación de lo exigido en la sección específica de las bases de conformidad con el numeral 73.2 del artículo 73 del Reglamento y determina si las ofertas responden a las características y/o requisitos y condiciones de los Términos de Referencia, detallados en la sección específica de las bases. De no cumplir con lo requerido, la oferta se considera no admitida.

<sup>1</sup> Para mayor información sobre la normativa de firmas y certificados digitales ingresar a: <https://www.indecopi.gob.pe/web/firmas-digitales/firmar-y-certificados-digitales>

## 1.8. EVALUACIÓN DE LAS OFERTAS

La evaluación de las ofertas se realiza conforme a lo establecido en el numeral 74.1 y el literal a) del numeral 74.2 del artículo 74 del Reglamento.

En el supuesto de que dos (2) o más ofertas empaten, la determinación del orden de prelación de las ofertas empatadas se efectúa siguiendo estrictamente el orden establecido en el numeral 91.1 del artículo 91 del Reglamento.

El desempate mediante sorteo se realiza de manera electrónica a través del SEACE.

### Importante

*En el caso de contratación de servicios en general que se presten fuera de la provincia de Lima y Callao, cuyo valor estimado no supere los doscientos mil Soles (S/ 200,000.00), a solicitud del postor se asigna una bonificación equivalente al diez por ciento (10%) sobre el puntaje total obtenido por los postores con domicilio en la provincia donde prestará el servicio, o en las provincias colindantes, sean o no pertenecientes al mismo departamento o región. El domicilio es el consignado en la constancia de inscripción ante el RNP<sup>2</sup>. Lo mismo aplica en el caso de procedimientos de selección por relación de ítems, cuando algún ítem no supera el monto señalado anteriormente.*

## 1.9. CALIFICACIÓN DE OFERTAS

La calificación de las ofertas se realiza conforme a lo establecido en los numerales 75.1 y 75.2 del artículo 75 del Reglamento.

## 1.10. SUBSANACIÓN DE LAS OFERTAS

La subsanación de las ofertas se sujeta a lo establecido en el artículo 60 del Reglamento. El plazo que se otorgue para la subsanación no puede ser inferior a un (1) día hábil

La solicitud de subsanación se realiza de manera electrónica a través del SEACE y será remitida al correo electrónico consignado por el postor al momento de realizar su inscripción en el RNP, siendo su responsabilidad el permanente seguimiento de las notificaciones a dicho correo. La notificación de la solicitud se entiende efectuada el día de su envío al correo electrónico.

La presentación de las subsanaciones se realiza a través del SEACE. No se tomará en cuenta la subsanación que se presente en físico a la Entidad.

## 1.11. RECHAZO DE LAS OFERTAS

Previo al otorgamiento de la buena pro, el órgano encargado de las contrataciones o el comité de selección, según corresponda, revisa las ofertas económicas que cumplen los requisitos de calificación, de conformidad con lo establecido para el rechazo de ofertas, previsto en el artículo 68 del Reglamento, de ser el caso.

De rechazarse alguna de las ofertas calificadas, el órgano encargado de las contrataciones o el comité de selección, según corresponda, revisa el cumplimiento de los requisitos de calificación de los postores que siguen en el orden de prelación, en caso las hubiere.

<sup>2</sup> La constancia de inscripción electrónica se visualizará en el portal web del Registro Nacional de Proveedores: [www.rnp.gob.pe](http://www.rnp.gob.pe)



#### 1.12. OTORGAMIENTO DE LA BUENA PRO

Definida la oferta ganadora, el órgano encargado de las contrataciones o el comité de selección, según corresponda, otorga la buena pro mediante su publicación en el SEACE, incluyendo el cuadro comparativo y las actas debidamente motivadas de los resultados de la admisión, no admisión, evaluación, calificación, descalificación y el otorgamiento de la buena pro.

#### 1.13. CONSENTIMIENTO DE LA BUENA PRO

Cuando se hayan presentado dos (2) o más ofertas, el consentimiento de la buena pro se produce a los cinco (5) días hábiles siguientes de la notificación de su otorgamiento, sin que los postores hayan ejercido el derecho de interponer el recurso de apelación.

En caso que se haya presentado una sola oferta, el consentimiento de la buena pro se produce el mismo día de la notificación de su otorgamiento.

El consentimiento del otorgamiento de la buena pro se publica en el SEACE al día hábil siguiente de producido.

##### **Importante**

*Una vez consentido el otorgamiento de la buena pro, el órgano encargado de las contrataciones o el órgano de la Entidad al que se haya asignado tal función realiza la verificación de la oferta presentada por el postor ganador de la buena pro conforme lo establecido en el numeral 64.6 del artículo 64 del Reglamento.*

## CAPÍTULO II

### SOLUCIÓN DE CONTROVERSIAS DURANTE EL PROCEDIMIENTO DE SELECCIÓN

#### 2.1. RECURSO DE APELACIÓN

A través del recurso de apelación se pueden impugnar los actos dictados durante el desarrollo del procedimiento de selección hasta antes del perfeccionamiento del contrato.

El recurso de apelación se presenta ante la Entidad convocante, y es conocido y resuelto por su Titular, cuando el valor estimado sea igual o menor a cincuenta (50) UIT. Cuando el valor estimado sea mayor a dicho monto, el recurso de apelación se presenta ante y es resuelto por el Tribunal de Contrataciones del Estado.

En los procedimientos de selección según relación de ítems, el valor estimado total del procedimiento determina ante quién se presenta el recurso de apelación.

Los actos que declaren la nulidad de oficio, la cancelación del procedimiento de selección y otros actos emitidos por el Titular de la Entidad que afecten la continuidad de este, se impugnan ante el Tribunal de Contrataciones del Estado.

#### Importante

- *Una vez otorgada la buena pro, el órgano encargado de las contrataciones o el comité de selección, según corresponda, está en la obligación de permitir el acceso de los participantes y postores al expediente de contratación, salvo la información calificada como secreta, confidencial o reservada por la normativa de la materia, a más tardar dentro del día siguiente de haberse solicitado por escrito.*

*Luego de otorgada la buena pro no se da a conocer las ofertas cuyos requisitos de calificación no fueron analizados y revisados por el órgano encargado de las contrataciones o el comité de selección, según corresponda.*

- *A efectos de recoger la información de su interés, los postores pueden valerse de distintos medios, tales como: (i) la lectura y/o toma de apuntes, (ii) la captura y almacenamiento de imágenes, e incluso (iii) pueden solicitar copia de la documentación obrante en el expediente, siendo que, en este último caso, la Entidad deberá entregar dicha documentación en el menor tiempo posible, previo pago por tal concepto.*
- *El recurso de apelación se presenta ante la Mesa de Partes del Tribunal o ante las oficinas desconcentradas del OSCE, o en la Unidad de Trámite Documentario de la Entidad, según corresponda.*

#### 2.2. PLAZOS DE INTERPOSICIÓN DEL RECURSO DE APELACIÓN

La apelación contra el otorgamiento de la buena pro o contra los actos dictados con anterioridad a ella se interpone dentro de los cinco (5) días hábiles siguientes de haberse notificado el otorgamiento de la buena pro.

La apelación contra los actos dictados con posterioridad al otorgamiento de la buena pro, contra la declaración de nulidad, cancelación y declaratoria de desierto del procedimiento, se interpone dentro de los cinco (5) días hábiles siguientes de haberse tomado conocimiento del acto que se desea impugnar.

### CAPÍTULO III DEL CONTRATO

#### 3.1. PERFECCIONAMIENTO DEL CONTRATO

Los plazos y el procedimiento para perfeccionar el contrato se realiza conforme a lo indicado en el artículo 141 del Reglamento.

El contrato se perfecciona con la suscripción del documento que lo contiene, salvo en los contratos cuyo monto del valor estimado no supere los doscientos mil Soles (S/ 200,000.00), en los que se puede perfeccionar con la recepción de la orden de servicios, conforme a lo previsto en la sección específica de las bases.

En el caso de procedimientos de selección por relación de ítems, se puede perfeccionar el contrato con la suscripción del documento o con la recepción de una orden de servicios, cuando el valor estimado del ítem corresponda al parámetro establecido en el párrafo anterior.

##### Importante

*El órgano encargado de las contrataciones o el comité de selección, según corresponda, debe consignar en la sección específica de las bases la forma en que se perfeccionará el contrato, sea con la suscripción del contrato o la recepción de la orden de servicios. En caso la Entidad perfeccione el contrato con la recepción de la orden de servicios no debe incluir la proforma del contrato establecida en el Capítulo V de la sección específica de las bases.*

Para perfeccionar el contrato, el postor ganador de la buena pro debe presentar los documentos señalados en el artículo 139 del Reglamento y los previstos en la sección específica de las bases.

#### 3.2. GARANTÍAS

Las garantías que deben otorgar los postores y/o contratistas, según corresponda, son las de fiel cumplimiento del contrato y por los adelantos.

##### 3.2.1. GARANTÍA DE FIEL CUMPLIMIENTO

Como requisito indispensable para perfeccionar el contrato, el postor ganador debe entregar a la Entidad la garantía de fiel cumplimiento del mismo por una suma equivalente al diez por ciento (10%) del monto del contrato original. Esta se mantiene vigente hasta la conformidad de la recepción de la prestación a cargo del contratista.

##### 3.2.2. GARANTÍA DE FIEL CUMPLIMIENTO POR PRESTACIONES ACCESORIAS

En las contrataciones que conllevan la ejecución de prestaciones accesorias, tales como mantenimiento, reparación o actividades afines, se otorga una garantía adicional por una suma equivalente al diez por ciento (10%) del monto del contrato de la prestación accesoria, la misma que debe ser renovada periódicamente hasta el cumplimiento total de las obligaciones garantizadas.

##### Importante

- *En los contratos cuyos montos sean iguales o menores a doscientos mil Soles (S/ 200,000.00), no corresponde presentar garantía de fiel cumplimiento de contrato ni garantía de fiel cumplimiento por prestaciones accesorias. Dicha excepción también aplica a los contratos derivados de procedimientos de selección por relación de ítems, cuando el monto del ítem adjudicado o la sumatoria de los montos de los ítems adjudicados no superen el monto señalado anteriormente, conforme a lo dispuesto en el literal a) del artículo 152 del Reglamento.*
- *En los contratos periódicos de prestación de servicios en general que celebren las Entidades con las micro y pequeñas empresas, estas últimas pueden otorgar como garantía de fiel cumplimiento el diez por ciento (10%) del monto del contrato, porcentaje que es retenido por la Entidad durante la primera mitad del número total de pagos a realizarse, de forma prorrateada en cada pago, con cargo a ser devuelto a la finalización del mismo, conforme lo establecen los numerales 149.4 y 149.5 del artículo 149 del Reglamento y el numeral 151.2 del artículo 151 del Reglamento.*

### 3.2.3. GARANTÍA POR ADELANTO

En caso se haya previsto en la sección específica de las bases la entrega de adelantos, el contratista debe presentar una garantía emitida por idéntico monto conforme a lo estipulado en el artículo 153 del Reglamento.

### 3.3. REQUISITOS DE LAS GARANTÍAS

Las garantías que se presenten deben ser incondicionales, solidarias, irrevocables y de realización automática en el país, al solo requerimiento de la Entidad. Asimismo, deben ser emitidas por empresas que se encuentren bajo la supervisión directa de la Superintendencia de Banca, Seguros y Administradoras Privadas de Fondos de Pensiones y que cuenten con clasificación de riesgo B o superior. Asimismo, deben estar autorizadas para emitir garantías; o estar consideradas en la última lista de bancos extranjeros de primera categoría que periódicamente publica el Banco Central de Reserva del Perú.

#### Importante

*Corresponde a la Entidad verificar que las garantías presentadas por el postor ganador de la buena pro y/o contratista cumplan con los requisitos y condiciones necesarios para su aceptación y eventual ejecución, sin perjuicio de la determinación de las responsabilidades funcionales que correspondan.*

#### Advertencia

*Los funcionarios de las Entidades no deben aceptar garantías emitidas bajo condiciones distintas a las establecidas en el presente numeral, debiendo tener en cuenta lo siguiente:*

- 1. La clasificadora de riesgo que asigna la clasificación a la empresa que emite la garantía debe encontrarse listada en el portal web de la SBS (<http://www.sbs.gob.pe/sistema-financiero/clasificadoras-de-riesgo>).*
- 2. Se debe identificar en la página web de la clasificadora de riesgo respectiva, cuál es la clasificación vigente de la empresa que emite la garantía, considerando la vigencia a la fecha de emisión de la garantía.*
- 3. Para fines de lo establecido en el artículo 148 del Reglamento, la clasificación de riesgo B, incluye las clasificaciones B+ y B.*
- 4. Si la empresa que otorga la garantía cuenta con más de una clasificación de riesgo emitida por distintas empresas listadas en el portal web de la SBS, bastará que en una de ellas cumpla con la clasificación mínima establecida en el Reglamento.*

*En caso exista alguna duda sobre la clasificación de riesgo asignada a la empresa emisora de la garantía, se deberá consultar a la clasificadora de riesgos respectiva.*

*De otro lado, además de cumplir con el requisito referido a la clasificación de riesgo, a efectos de verificar si la empresa emisora se encuentra autorizada por la SBS para emitir garantías, debe revisarse el portal web de dicha Entidad (<http://www.sbs.gob.pe/sistema-financiero/relacion-de-empresas-que-se-encuentran-autorizadas-a-emitir-cartas-fianza>).*

*Los funcionarios competentes deben verificar la autenticidad de la garantía a través de los mecanismos establecidos (consulta web, teléfono u otros) por la empresa emisora.*

### 3.4. EJECUCIÓN DE GARANTÍAS

La Entidad puede solicitar la ejecución de las garantías conforme a los supuestos contemplados en el artículo 155 del Reglamento.

### 3.5. ADELANTOS

La Entidad puede entregar adelantos directos al contratista, los que en ningún caso exceden en conjunto del treinta por ciento (30%) del monto del contrato original, siempre que ello haya sido previsto en la sección específica de las bases.

### 3.6. PENALIDADES

#### 3.6.1. PENALIDAD POR MORA EN LA EJECUCIÓN DE LA PRESTACIÓN

En caso de retraso injustificado del contratista en la ejecución de las prestaciones objeto del contrato, la Entidad le aplica automáticamente una penalidad por mora por cada día de atraso, de conformidad con el artículo 162 del Reglamento.

#### 3.6.2. OTRAS PENALIDADES

La Entidad puede establecer penalidades distintas a la mencionada en el numeral precedente, según lo previsto en el artículo 163 del Reglamento y lo indicado en la sección específica de las bases.

Estos dos tipos de penalidades se calculan en forma independiente y pueden alcanzar cada una un monto máximo equivalente al diez por ciento (10%) del monto del contrato vigente, o de ser el caso, del ítem que debió ejecutarse.

### 3.7. INCUMPLIMIENTO DEL CONTRATO

Las causales para la resolución del contrato, serán aplicadas de conformidad con el artículo 36 de la Ley y 164 del Reglamento.

### 3.8. PAGOS

El pago se realiza después de ejecutada la respectiva prestación, pudiendo contemplarse pagos a cuenta, según la forma establecida en la sección específica de las bases o en el contrato.

La Entidad paga las contraprestaciones pactadas a favor del contratista dentro de los diez (10) días calendario siguientes de otorgada la conformidad de los servicios, siempre que se verifiquen las condiciones establecidas en el contrato para ello, bajo responsabilidad del funcionario competente.

La conformidad se emite en un plazo máximo de siete (7) días de producida la recepción salvo que se requiera efectuar pruebas que permitan verificar el cumplimiento de la obligación, en cuyo caso la conformidad se emite en un plazo máximo de quince (15) días, bajo responsabilidad del funcionario que debe emitir la conformidad.

En el caso que se haya suscrito contrato con un consorcio, el pago se realizará de acuerdo a lo que se indique en el contrato de consorcio.

**Advertencia**

*En caso de retraso en los pagos a cuenta o pago final por parte de la Entidad, salvo que se deba a caso fortuito o fuerza mayor, esta reconoce al contratista los intereses legales correspondientes, de conformidad con el artículo 39 de la Ley y 171 del Reglamento, debiendo repetir contra los responsables de la demora injustificada.*

### 3.9. DISPOSICIONES FINALES

Todos los demás aspectos del presente procedimiento no contemplados en las bases se regirán supletoriamente por la Ley y su Reglamento, así como por las disposiciones legales vigentes.

## **SECCIÓN ESPECÍFICA**

### **CONDICIONES ESPECIALES DEL PROCEDIMIENTO DE SELECCIÓN**

(EN ESTA SECCIÓN LA ENTIDAD DEBERÁ COMPLETAR LA INFORMACIÓN EXIGIDA, DE ACUERDO A LAS INSTRUCCIONES INDICADAS)

## CAPÍTULO I GENERALIDADES

### 1.1. ENTIDAD CONVOCANTE

Nombre : SEGURO SOCIAL DE SALUD  
RUC N° : 20131257750  
Domicilio legal : AV. DOMINGO CUETO NRO. 120 LIMA - LIMA - JESUS MARIA  
Teléfono: : 056-235551  
Correo electrónico: : analista4.prog.raica@essalud.gob.pe

### 1.2. OBJETO DE LA CONVOCATORIA

El presente procedimiento de selección tiene por objeto la contratación del servicio de SERVICIO DE MANTENIMIENTO DE VEREDAS EXTERIORES Y PINTADO DE MUROS DEL CENTRO DE ATENCIÓN PRIMARIA (CAP) II PUQUIO DE LA RED ASISTENCIAL ICA

**TABLA N.º 1. ACTIVIDADES A REALIZAR EN EL SERVICIO**

ITEM	. DESCRIPCIÓN ACTIVIDADES RESALTANTES	UNID.	METRADO REFERENCIAL
<b>1.00</b>	<b>Actividades Preliminares</b>		
1.01	Traslado horizontal de equipos y materiales	glb	1.00
1.02	Decapado, desmanchado, lijado y limpieza de muros	m2	1762.56
1.03	Resane de muros.	m2	87.25
1.04	Lijado y limpieza de elementos metálicos	m2	249.49
1.05	Retiro de veredas existentes. Incluye acarreo del material de desmonte.	m2	154.23
1.06	Retiro de losa de concreto	m2	139.73
1.07	Eliminación de material excedente	m3	367.45
<b>2.00</b>	<b>Pintura</b>		
2.01	Pintura en muros de cero perimétrico- látex	m2	787.27
2.02	Pintura en los muros exteriores de los módulos del establecimiento	m2	975.29
2.03	Pintura en cero y puertas metálicas del cerco perimétrico aplicación de base anticorrosiva y pintura esmalte.	m2	249.49
<b>3.00</b>	<b>Pisos de Concreto</b>		
3.01	Encofrado y desencofrado de veredas de concreto	m	118.72
3.02	Base granular para losa de concreto	m2	154.23
3.03	Mantenimiento de veredas de concreto	m2	154.23
3.04	Encofrado y desencofrado de losa de concreto en estacionamiento	m	10.18
3.05	Base granular para la losa de concreto en estacionamiento	m2	139.73
3.06	Mantenimiento de losa de concreto en estacionamiento	m2	139.73
3.07	Juntas de dilatación	m	112.87
3.08	Encofrado y desencofrado en sardinel de concreto	m	10.16
3.09	Sardinel de Concreto	m	10.16



### 1.3. EXPEDIENTE DE CONTRATACIÓN

El expediente de contratación fue aprobado mediante RESOLUCIÓN N° 289-OA-GRA-ICA-ESSALUD-2022 el 02 DE SETIEMBRE DEL 2022

### 1.4. FUENTE DE FINANCIAMIENTO

Recursos propios o Recursos directamente recaudados.

#### Importante

*La fuente de financiamiento debe corresponder a aquella prevista en la Ley de Equilibrio Financiero del Presupuesto del Sector Público del año fiscal en el cual se convoca el procedimiento de selección.*

### 1.5. SISTEMA DE CONTRATACIÓN

El presente procedimiento se rige por el sistema de SUMA ALZADA, de acuerdo con lo establecido en el expediente de contratación respectivo.

### 1.6. DISTRIBUCIÓN DE LA BUENA PRO

NO.

### 1.7. ALCANCES DEL REQUERIMIENTO

El alcance de la prestación está definido en el Capítulo III de la presente sección de las bases.

### 1.8. PLAZO DE PRESTACIÓN DEL SERVICIO

Los servicios materia de la presente convocatoria se prestarán en el plazo de 25 DÍAS CALENDARIOS en concordancia con lo establecido en el expediente de contratación.

### 1.9. COSTO DE REPRODUCCIÓN Y ENTREGA DE BASES

Los participantes registrados tienen el derecho de recabar un ejemplar de las bases, para cuyo efecto deben cancelar S/ 10.00 (Diez con 00/100 soles) en la Caja de Tesorería, sitio ubicado en la Av. San Martín 533- Ica. Ica- Ica 2do Piso.

#### Importante

*El costo de entrega de un ejemplar de las bases no puede exceder el costo de su reproducción.*

### 1.10. BASE LEGAL

- Ley N° 31365 Ley de Presupuesto del Sector Público para el Año Fiscal 2022.
- Ley N° 31366 Ley de Equilibrio Financiero del Presupuesto del Sector Público del año fiscal 2022.
- Ley N°26842, Ley General de Salud y su modificatorias
- Ley N° 26790, Ley de modernización de la Seguridad Social en Salud y sus modificaciones, y su Reglamento aprobado por Decreto Supremo N° 009-97-SA y sus modificatorias.

- Ley N° 27056, Ley de creación del Seguro Social de Salud (EsSalud) y su Reglamento aprobado por Decreto Supremo N° 002-99-TR y sus modificatorias.
- Reglamento Nacional de Edificaciones.
- Reglamento de la Ley N° 29783, Ley de Seguridad y Salud en el Trabajo y modificatorias.
- Reglamento de la Ley de Contrataciones del estado vigente.
- RM N° 0257-2020-MTC/01, Protocolos sanitarios sectoriales en prevención del COVID-19, en el marco de la reanudación de actividades aprobada por el Decreto Supremo N° 080-2020-PCM.
- RM N° 087-2020-VIVIENDA, Protocolos sanitarios del sector vivienda, construcción y saneamiento para el inicio gradual e incremental en la reanudación de actividades.
- RM N° 239-2020-MINSA, Lineamientos para la Vigilancia, prevención y control de la salud de los trabajadores con riesgo de exposición a COVID19.
- RM N° 040-2020-MINSA, Protocolo para la atención de personas con sospecha o infección confirmada por COVID19.
- MINSA-DGPS-V.01, Directiva Sanitaria para promocionar el lavado de Manos Social como Práctica Saludable en el Perú.
- Anexo Resolución Ministerial 193-2020-MINSA, prevención y atención de personas afectadas por el COVID19.
- RM N° 055-2020-TR, Guía para la prevención ante el COVID19 en el ámbito laboral.

Las referidas normas incluyen sus respectivas modificaciones, de ser el caso.

## CAPÍTULO II DEL PROCEDIMIENTO DE SELECCIÓN

### 2.1. CALENDARIO DEL PROCEDIMIENTO DE SELECCIÓN

Según el cronograma de la ficha de selección de la convocatoria publicada en el SEACE.

#### Importante

*De conformidad con la vigesimosegunda Disposición Complementaria Final del Reglamento, en caso la Entidad (Ministerios y sus organismos públicos, programas o proyectos adscritos) haya difundido el requerimiento a través del SEACE siguiendo el procedimiento establecido en dicha disposición, no procede formular consultas u observaciones al requerimiento.*

### 2.2. CONTENIDO DE LAS OFERTAS

La oferta contendrá, además de un índice de documentos<sup>3</sup>, la siguiente documentación:

#### 2.2.1. Documentación de presentación obligatoria

##### 2.2.1.1. Documentos para la admisión de la oferta

- a) Declaración jurada de datos del postor. (**Anexo N° 1**)
- b) Documento que acredite la representación de quien suscribe la oferta.

En caso de persona jurídica, copia del certificado de vigencia de poder del representante legal, apoderado o mandatario designado para tal efecto.

En caso de persona natural, copia del documento nacional de identidad o documento análogo, o del certificado de vigencia de poder otorgado por persona natural, del apoderado o mandatario, según corresponda.

En el caso de consorcios, este documento debe ser presentado por cada uno de los integrantes del consorcio que suscriba la promesa de consorcio, según corresponda.

#### Advertencia

*De acuerdo con el artículo 4 del Decreto Legislativo N° 1246, las Entidades están prohibidas de exigir a los administrados o usuarios la información que puedan obtener directamente mediante la interoperabilidad a que se refieren los artículos 2 y 3 de dicho Decreto Legislativo. En esa medida, si la Entidad es usuaria de la Plataforma de Interoperabilidad del Estado – PIDE<sup>4</sup> y siempre que el servicio web se encuentre activo en el Catálogo de Servicios de dicha plataforma, no corresponderá exigir el certificado de vigencia de poder y/o documento nacional de identidad.*

<sup>3</sup> La omisión del índice no determina la no admisión de la oferta.

<sup>4</sup> Para mayor información de las Entidades usuarias y del Catálogo de Servicios de la Plataforma de Interoperabilidad del Estado – PIDE ingresar al siguiente enlace <https://www.gobiernodigital.gob.pe/interoperabilidad/>

- c) Declaración jurada de acuerdo con el literal b) del artículo 52 del Reglamento **(Anexo N°2)**
- d) Declaración jurada de cumplimiento de los Términos de Referencia contenidos en el numeral 3.1 del Capítulo III de la presente sección. **(Anexo N° 3)**
- e) Declaración jurada de plazo de prestación del servicio. **(Anexo N° 4)<sup>5</sup>**
- f) Promesa de consorcio con firmas legalizadas, de ser el caso, en la que se consigne los integrantes, el representante común, el domicilio común y las obligaciones a las que se compromete cada uno de los integrantes del consorcio así como el porcentaje equivalente a dichas obligaciones. **(Anexo N° 5)**
- g) El precio de la oferta en SOLES. Adjuntar obligatoriamente el **Anexo N° 6**.

El precio total de la oferta y los subtotales que lo componen son expresados con dos (2) decimales. Los precios unitarios pueden ser expresados con más de dos (2) decimales.

**Importante**

- *El órgano encargado de las contrataciones o el comité de selección, según corresponda, verifica la presentación de los documentos requeridos. De no cumplir con lo requerido, la oferta se considera no admitida.*
- *En caso de requerir estructura de costos o análisis de precios, esta se presenta para el perfeccionamiento del contrato.*

**2.2.1.2. Documentos para acreditar los requisitos de calificación**

Incorporar en la oferta los documentos que acreditan los “**Requisitos de Calificación**” que se detallan en el numeral 3.2 del Capítulo III de la presente sección de las bases.

**2.2.2. Documentación de presentación facultativa:**

- a) En el caso de microempresas y pequeñas empresas integradas por personas con discapacidad, o en el caso de consorcios conformados en su totalidad por estas empresas, deben presentar la constancia o certificado con el cual acredite su inscripción en el Registro de Empresas Promocionales para Personas con Discapacidad<sup>6</sup>.
- b) Solicitud de bonificación por tener la condición de micro y pequeña empresa. **(Anexo N° 11)**

**Importante para la Entidad**

<sup>5</sup> En caso de considerar como factor de evaluación la mejora del plazo de prestación del servicio, el plazo ofertado en dicho anexo servirá también para acreditar este factor.

<sup>6</sup> Dicho documento se tendrá en consideración en caso de empate, conforme a lo previsto en el artículo 91 del Reglamento.

- En caso el órgano encargado de las contrataciones o el comité de selección, según corresponda, considere evaluar otros factores además del precio, debe incluir el siguiente literal:
- c) Incorporar en la oferta los documentos que acreditan los “Factores de Evaluación” establecidos en el Capítulo IV de la presente sección de las bases, a efectos de obtener el puntaje previsto en dicho Capítulo para cada factor.
- Si durante la fase de actos preparatorios, las Entidades advierten que es posible la participación de proveedores que gozan del beneficio de la exoneración del IGV prevista en la Ley N° 27037, Ley de Promoción de la Inversión en la Amazonía, consignar el siguiente literal:
- d) Los postores que apliquen el beneficio de la exoneración del IGV previsto en la Ley N° 27037, Ley de Promoción de la Inversión en la Amazonía, deben presentar la Declaración Jurada de cumplimiento de condiciones para la aplicación de la exoneración del IGV (**Anexo N° 7**).
- En el caso de contratación de servicios en general que se presten fuera de la provincia de Lima y Callao, cuyo valor estimado del procedimiento de selección no supere los doscientos mil Soles (S/ 200,000.00), consignar el siguiente literal:
- e) Los postores con domicilio en la provincia donde se prestará el servicio, o en las provincias colindantes, sean o no pertenecientes al mismo departamento o región, pueden presentar la solicitud de bonificación por servicios prestados fuera de la provincia de Lima y Callao, según **Anexo N° 10**.

Lo mismo aplica en el caso de procedimientos por relación de ítems cuando el monto del valor estimado de algún ítem no supere dicho monto, en cuyo caso debe consignarse el o los ítems, en los cuales los postores pueden solicitar la referida bonificación, adicionando el siguiente párrafo:

Dicha solicitud se puede presentar en el ITEM UNICO.

**Incorporar a las bases o eliminar, según corresponda**

#### **Advertencia**

El órgano encargado de las contrataciones o el comité de selección, según corresponda, no podrá exigir al postor la presentación de documentos que no hayan sido indicados en los acápites “Documentos para la admisión de la oferta”, “Requisitos de calificación” y “Factores de evaluación”.

#### **Importante para la Entidad**

Esta disposición **solo** debe ser incluida en el caso de procedimientos de selección cuyo valor estimado sea igual o menor a cincuenta (50) UIT:

#### **2.3. PRESENTACIÓN DEL RECURSO DE APELACIÓN**

“El recurso de apelación se presenta ante la Unidad de Trámite Documentario de la Entidad.

En caso el participante o postor opte por presentar recurso de apelación y por otorgar la garantía mediante depósito en cuenta bancaria, se debe realizar el abono en:

N ° de Cuenta : 00110240990100001476

Banco : BBVA CONTINENTAL

N° CCI<sup>7</sup> : 01124000010000147699

”

*Incorporar a las bases o eliminar, según corresponda.*

## 2.4. REQUISITOS PARA PERFECCIONAR EL CONTRATO

El postor ganador de la buena pro debe presentar los siguientes documentos para perfeccionar el contrato:

- a) Garantía de fiel cumplimiento del contrato.
- b) Garantía de fiel cumplimiento por prestaciones accesorias, de ser el caso.
- c) Contrato de consorcio con firmas legalizadas ante Notario de cada uno de los integrantes, de ser el caso.
- d) Código de cuenta interbancaria (CCI) o, en el caso de proveedores no domiciliados, el número de su cuenta bancaria y la entidad bancaria en el exterior.
- e) Copia de la vigencia del poder del representante legal de la empresa que acredite que cuenta con facultades para perfeccionar el contrato, cuando corresponda.
- f) Copia de DNI del postor en caso de persona natural, o de su representante legal en caso de persona jurídica.

### Advertencia

*De acuerdo con el artículo 4 del Decreto Legislativo N° 1246, las Entidades están prohibidas de exigir a los administrados o usuarios la información que puedan obtener directamente mediante la interoperabilidad a que se refieren los artículos 2 y 3 de dicho Decreto Legislativo. En esa medida, si la Entidad es usuaria de la Plataforma de Interoperabilidad del Estado – PIDE<sup>8</sup> y siempre que el servicio web se encuentre activo en el Catálogo de Servicios de dicha plataforma, no corresponderá exigir los documentos previstos en los literales e) y f).*

- g) Domicilio para efectos de la notificación durante la ejecución del contrato.
- h) Detalle de los precios unitarios del precio ofertado<sup>9</sup>.
- i) Estructura de costos<sup>10</sup>.
- j) Detalle del precio de la oferta de cada uno de los servicios que conforman el paquete<sup>11</sup>.

### Importante

<sup>7</sup> En caso de transferencia interbancaria.

<sup>8</sup> Para mayor información de las Entidades usuarias y del Catálogo de Servicios de la Plataforma de Interoperabilidad del Estado – PIDE ingresar al siguiente enlace <https://www.gobiernodigital.gob.pe/interoperabilidad/>

<sup>9</sup> Incluir solo en caso de la contratación bajo el sistema a suma alzada.

<sup>10</sup> Incluir solo cuando resulte necesario para la ejecución contractual, identificar los costos de cada uno de los rubros que comprenden la oferta.

<sup>11</sup> Incluir solo en caso de contrataciones por paquete.

- *En caso que el postor ganador de la buena pro sea un consorcio, las garantías que presente este para el perfeccionamiento del contrato, así como durante la ejecución contractual, de ser el caso, además de cumplir con las condiciones establecidas en el artículo 33 de la Ley y en el artículo 148 del Reglamento, deben consignar expresamente el nombre completo o la denominación o razón social de los integrantes del consorcio, en calidad de garantizados, de lo contrario no podrán ser aceptadas por las Entidades. No se cumple el requisito antes indicado si se consigna únicamente la denominación del consorcio, conforme lo dispuesto en la Directiva Participación de Proveedores en Consorcio en las Contrataciones del Estado”.*
- *En los contratos periódicos de prestación de servicios en general que celebren las Entidades con las micro y pequeñas empresas, estas últimas pueden otorgar como garantía de fiel cumplimiento el diez por ciento (10%) del monto del contrato, porcentaje que es retenido por la Entidad durante la primera mitad del número total de pagos a realizarse, de forma prorrateada en cada pago, con cargo a ser devuelto a la finalización del mismo, conforme lo establece el numeral 149.4 del artículo 149 y el numeral 151.2 del artículo 151 del Reglamento. Para dicho efecto los postores deben encontrarse registrados en el REMYPE, consignando en la Declaración Jurada de Datos del Postor (Anexo N° 1) o en la solicitud de retención de la garantía durante el perfeccionamiento del contrato, que tienen la condición de MYPE, lo cual será verificado por la Entidad en el link <http://www2.trabajo.gob.pe/servicios-en-linea-2-2> opción consulta de empresas acreditadas en el REMYPE.*
- *En los contratos cuyos montos sean iguales o menores a doscientos mil Soles (S/ 200,000.00), no corresponde presentar garantía de fiel cumplimiento de contrato ni garantía de fiel cumplimiento por prestaciones accesorias. Dicha excepción también aplica a los contratos derivados de procedimientos de selección por relación de ítems, cuando el monto del ítem adjudicado o la sumatoria de los montos de los ítems adjudicados no supere el monto señalado anteriormente, conforme a lo dispuesto en el literal a) del artículo 152 del Reglamento.*

#### Importante

- *Corresponde a la Entidad verificar que las garantías presentadas por el postor ganador de la buena pro cumplan con los requisitos y condiciones necesarios para su aceptación y eventual ejecución, sin perjuicio de la determinación de las responsabilidades funcionales que correspondan.*
- *De conformidad con el Reglamento Consular del Perú aprobado mediante Decreto Supremo N° 076-2005-RE para que los documentos públicos y privados extendidos en el exterior tengan validez en el Perú, deben estar legalizados por los funcionarios consulares peruanos y refrendados por el Ministerio de Relaciones Exteriores del Perú, salvo que se trate de documentos públicos emitidos en países que formen parte del Convenio de la Apostilla, en cuyo caso bastará con que estos cuenten con la Apostilla de la Haya<sup>12</sup>.*
- *La Entidad no puede exigir documentación o información adicional a la consignada en el presente numeral para el perfeccionamiento del contrato.*

## 2.5. PERFECCIONAMIENTO DEL CONTRATO

El contrato se perfecciona con la suscripción del documento que lo contiene. Para dicho efecto el postor ganador de la buena pro, dentro del plazo previsto en el artículo 141 del Reglamento, debe presentar la documentación requerida en Av. San Martín 533 Ica- Ica- Ica 4to. Piso División de Adquisiciones de la Red Asistencial Ica.

<sup>12</sup> Según lo previsto en la Opinión N° 009-2016/DTN.

## **2.6. FORMA DE PAGO**

La Entidad realizará el pago de la contraprestación pactada a favor del contratista en PAGO ÚNICO, después de ejecutada la prestación del servicio.

Para efectos del pago de las contraprestaciones ejecutadas por el contratista, la Entidad debe contar con la siguiente documentación:

- Informe del funcionario responsable del ÁREA DE LA DIVISIÓN DE INGENIERÍA HOSPITALARIA Y DE SERVICIOS emitiendo la conformidad de la prestación efectuada.
- Comprobante de pago.
- Orden de Compra.
- Carta de garantía del servicio.
- Informe Técnico de los trabajos realizados debidamente firmado por el profesional responsable.
- Acta de inicio del Servicio.
- Acta de recepción del Servicio.
- Pedido de Conformidad del servicio (PECOSER).

Dicha documentación se debe presentar en LA DIVISIÓN DE INGENIERÍA HOSPITALARIA Y DE SERVICIOS, sito en Av. José Matías Manzanilla 652 Ica- Ica- Ica (Ref. Dentro del Hospital IV Augusto Hernández Mendoza) de la Red Asistencial Ica.



## CAPÍTULO III REQUERIMIENTO

### 3.1. TERMINOS DE REFERENCIA

#### 1. DENOMINACION DE LA CONTRATACION

Servicio de mantenimiento de veredas exteriores y pintado de muros del CAP II Puquio de la Red Asistencial Ica.

#### 2. FINALIDAD PUBLICA

En el presente proceso se busca otorgar ambientes adecuados para el mejoramiento de la atención, protección a los usuarios y personal de la institución que labora en el establecimiento en mención.

Esta actividad se encuentra enmarcada en el primer lineamiento estratégico del Plan Operativo Institucional. (POI) que consiste en "Brindar servicios integrales con altos estándares de calidad y seguridad".

#### 3. ANTECEDENTES

El establecimiento donde funciona el CAP II Puquio presenta algunas deficiencias a nivel de infraestructura, lo cual no garantiza una adecuada atención a los asegurados.

#### 4. OBJETIVO DE LA CONTRATACION

##### a) Objetivo General

Contratar a una Empresa acreditada que brinde el Servicio de mantenimiento de veredas exteriores y pintado de muros del CAP II Puquio de la Red Asistencial Ica.

##### b) Objetivo Específico

Contar con el Servicio mencionado que nos permita garantizar el otorgamiento de ambientes adecuados para un mejor servicio a los asegurados.

#### 5. ALCANCES Y DESCRIPCION DEL SERVICIO

##### 5.1. ACTIVIDADES

- **EL CONTRATISTA**, deberá realizar las siguientes actividades:

**TABLA N° 01. ACTIVIDADES A REALIZAR EN EL SERVICIO**

ítem	DESCRIPCIÓN DE ACTIVIDADES RESALTANTES	UND.	Metrado Referencial
<b>1.00</b>	<b>ACTIVIDADES PRELIMINARES</b>		
1.01	Traslado horizontal de equipos y materiales	glb	1.00
1.02	Decapado, desmanchado, lijado y Limpieza de muros	m2	1762.56
1.03	Resane de muros	m2	87.25
1.04	Lijado y limpieza de elementos metálicos	m2	249.49
1.05	Retiro de veredas existentes. Incluye acarreo del material de desmonte	m2	154.23
1.06	Retiro de losa de concreto	m2	139.73
1.07	Eliminación de material excedente	m3	367.45
<b>2.00</b>	<b>PINTURA</b>		
2.01	Pintura en muros de cerco perimétrico - látex	m2	787.27
2.02	Pintura en los muros exteriores de los módulos del establecimiento	m2	975.29
2.03	Pintura en cerco y puertas metálicas del cerco perimétrico aplicación de base anticorrosiva y pintura esmalte.	m2	249.49
<b>3.00</b>	<b>PISOS DE CONCRETO</b>		
3.01	Encofrado y desencofrado de veredas de concreto	m	118.72
3.02	Base granular para losa de concreto	m2	154.23
3.03	Mantenimiento de veredas de concreto	m2	154.23

3.04	Encofrado y desencofrado de losa de concreto en estacionamiento	m	10.18
3.05	Base granular para la losa de concreto en estacionamiento	m2	139.73
3.06	Mantenimiento de losa de concreto en estacionamiento	m2	139.73
3.07	Juntas de dilatación	m	112.87
3.08	Encofrado y desencofrado en sardinel de concreto	m	10.16
3.09	Sardinel de Concreto	m	10.16

- **EL CONTRATISTA**, está obligado a suministrar materiales de primera calidad, mano de obra con personal calificado, equipos y herramientas en buen estado, así como todo servicio que sea necesario para la ejecución de los trabajos. Además, deberá contemplar un almacenaje adecuado de los materiales para garantizar la conservación de los mismos
- Las herramientas y equipos que se requiera para la ejecución de los trabajos contratados, serán suministrados por **EL CONTRATISTA**, quien será responsable por la seguridad y conservación de los mismos.
- Para efectuar el servicio se brindará facilidades, para lo cual **EL CONTRATISTA** deberá coordinar con las áreas correspondientes para el inicio y finalización de jornadas laborales, ingreso de personal, materiales, realización de charlas informativas u otras afines.
- **EL CONTRATISTA** asumirá y responderá por los daños y perjuicios que ocasionen sus trabajadores, ya sea por dolo, negligencia, contra el patrimonio de terceros o de la institución.
- **EL CONTRATISTA** podrá realizar una visita al establecimiento en mención para poder verificar los metrados de referencia y realizar su propuesta económica según lo requerido.
- **EL CONTRATISTA**, de considerarlo necesario, podrá realizar hasta dos (02) visitas técnicas al inmueble mencionado. Esta visita es opcional y facultativa, sin embargo, le permitirá al contratista establecer con mayor precisión la cantidad de equipos, materiales, y/o suministros que requiere y los costos que éstos involucran. El Contratista deberá conocer en detalle las condiciones del lugar (ambiente, locación donde se realizará el servicio) por lo que, no podrá solicitar reconocimiento de mayores precios por desconocimiento del servicio, de existir una diferencia en planos, Metrados y TDR, el contratista está facultado a realizar las consultas necesarias, a fin de evitar incongruencias.
- **EL CONTRATISTA** deberá realizar el Servicio cumpliendo con la normativa vigente:
  - Reglamento Nacional de Edificaciones.
  - Reglamento de la Ley N° 29783, Ley de Seguridad y Salud en el Trabajo.
  - Reglamento de la Ley de contrataciones del estado vigente.

## 5.2. RECURSOS Y FACILIDADES A SER PROVISTOS POR LA ENTIDAD

- Facilidad de acceso a las áreas a intervenir.
- Desocupar los ambientes durante el periodo de ejecución del servicio, hasta la conformidad.
- Facilidades de área para implementación de ambiente para almacenaje de herramientas y materiales.
- Facilidades de lugar para acopio de residuos o elementos desmontados.

## 6. REQUISITOS DEL PROVEEDOR Y/O PERSONAL

### 6.1. REQUISITOS DEL PROVEEDOR

- **EL CONTRATISTA** será una persona natural o jurídica, no deberá estar impedido y/o inhabilitado para contratar con el Estado.
- **EL CONTRATISTA** deberá contar con el Registro Nacional de Proveedores (RNP) vigente.

- **EL CONTRATISTA** debe pertenecer al rubro del objeto de la presente contratación.

## **6.2. RECURSOS HUMANOS MINIMOS**

El contratista designará un profesional responsable del servicio, quién se hará cargo de coordinar con EsSalud la ejecución del Servicio y dar solución de las situaciones imprevistas que se presenten durante la realización de las actividades del servicio, según el requerimiento del Área Usaria.

El profesional responsable designado por el contratista será Arquitecto y/o Ingeniero Civil, colegiado y habilitado para el ejercicio de la profesión, y contará con el perfil mínimo indicado en el ANEXO 1.

El personal técnico deberá acreditar una experiencia mínima de un (01) año en ejecución de servicios similares al objeto de la convocatoria.

## **7. LUGAR Y PLAZO DE LA PRESTACION DEL SERVICIO**

### **7.1. LUGAR:**

El servicio motivo de la convocatoria se realiza dentro de las instalaciones del CAP II Puquio, Ubicado en el Jr. Yaurihuri Mz. 19 Lote 18 Sector Ccollana, en el Distrito de Puquio, Provincia Lucanas, Departamento de Ayacucho.

### **7.2. PLAZO:**

El plazo de ejecución del servicio no excederá los veinticinco (25) días calendarios de recepcionada la Orden de Compra.

## **8. GARANTIA**

Se solicita una garantía mínima de 01 año para los trabajos, contando a partir de la fecha de recepción.

EsSalud comunicará por escrito al proveedor cualquier reclamo a esta garantía y deberá ser solucionado en un plazo no mayor de 72 horas, la misma que debe estar a cargo del contratista sin costo adicional alguno.

## **9. ENTREGABLE**

Presentación del Informe Técnico de Actividades realizadas para el cumplimiento del servicio, dentro de los cinco (05) días siguientes.

## **10. CONFIDENCIALIDAD**

Si como parte de la prestación, el proveedor pudiera tomar conocimiento de información (oral o escrita) de EsSalud, esta información debe mantenerse reservada, por lo tanto, el proveedor y todo su personal debe mantener la confidencialidad de la misma. El compromiso de confidencialidad se prolonga indefinidamente aun después de terminada la contratación y se hace extensivo al personal del proveedor aun cuando ellos hayan dejado de tener vínculo laboral con este.

## **11. CONFORMIDAD DEL SERVICIO.**

La conformidad referida a la contratación, es emitida por la División de ingeniería Hospitalaria y Servicios en un plazo máximo de diez (10) días de producida la recepción.

El expediente para la conformidad del servicio prestado se presentará conteniendo los siguientes documentos:

- a) Orden de Compra.
- b) Factura.
- c) Carta de garantía del servicio.
- d) Informe Técnico de los trabajos realizados debidamente firmado por el profesional responsable.
- e) Acta de inicio del Servicio
- f) Acta de recepción del Servicio
- g) Pedido de Conformidad del servicio (PECOSER).



De existir observaciones, según artículo N° 143 del Reglamento de la Ley de Contrataciones del Estado, la Entidad debe comunicarle al contratista, indicando claramente el sentido de estas, otorgándole un plazo para subsanar no menor de dos (2) ni mayor de diez (10) días, dependiendo de la complejidad. Si pese al plazo otorgado, el contratista no cumpliera a cabalidad con la subsanación, la Entidad puede resolver el contrato, sin perjuicio de aplicar las penalidades que correspondan, desde el vencimiento del plazo para subsanar. Este procedimiento no resulta aplicable cuando los bienes, servicios en general y/o Consultorías manifiestamente no cumplan con las características y condiciones ofrecidas, en cuyo caso la Entidad no efectúa la recepción o no otorga la conformidad, según corresponda, debiendo considerarse como no ejecutada la prestación, aplicándose las penalidades respectivas.

## 12. FORMA DE PAGO

Se realizará el PAGO UNICO, después de ejecutada la prestación del servicio, el cual constituye el único entregable que satisface la necesidad del área solicitante, del CAP II Puquio de la Red Asistencial Ica, previo cumplimiento del numeral 11.

## 13. PENALIDADES

En caso de retraso injustificado del proveedor en la ejecución de las prestaciones objeto de la contratación, se le aplicará automáticamente una penalidad por mora por cada día de atraso. La penalidad se aplica automáticamente y se calcula de acuerdo a la siguiente fórmula:

$$\text{Penalidad diaria} = \frac{0.10 \times \text{monto}}{F \times \text{plazo en días}}$$

Donde F tiene los siguientes valores:

- Para plazos menores o iguales a sesenta (60) días, para bienes, servicios en general y consultorías:  $F = 0.40$ .
- Para plazos mayores a sesenta (60) días, para bienes, servicios en general y consultorías:  $F = 0.25$ .

Tanto el monto como el plazo se refieren, según corresponda, al contrato o ítem que debió ejecutarse o, en caso que estos involucraran obligaciones de ejecución periódica, a la prestación parcial que fuera materia de retraso.

Para efectos del cálculo de la penalidad diaria se considera el monto del contrato vigente.

El proveedor incurre en aplicación de penalidades, cuando:

- No cumpla con entregar el bien, prestar el servicio o presentar el entregable, según corresponda, en el plazo previsto en la orden de servicio y/o compra.
- Cuando se hubiera otorgado un plazo de ampliación y este no se hubiera cumplido.

Se considera justificado el retraso, cuando el proveedor acredite, de modo objetivamente sustentado, que el mayor tiempo transcurrido no le resulta imputable. Esta calificación del retraso como justificado no da lugar al pago de gastos generales de ningún tipo.

## 14. OTRAS PENALIDADES

TABLA N° 02. PENALIDADES

N°	Acto Sujeto a Penalidad	Porcentaje
1	No entregar al Ingeniero Residente Supervisor de EsSalud, la Programación de mantenimiento, previo.	2%
2	No contar con algún medio físico propuesto, o se encuentren desgastados o inoperativa, se le comunicará a la Empresa y se le dará un plazo de 48 horas para	2%

	subsana dicha falta; de continuar incumpliendo se aplicará el porcentaje de penalidad por cada medio físico y por cada día que persista tal situación.	
3	La falta de uno o más implementos del uniforme de personal y la no utilización por parte del personal del contratista de mascarillas desechables, guantes de látex, guantes aislantes, gafas de protección, etc.	2%
4	Por no suministrar en el plazo de 72 horas de requeridos, materiales, insumos y servicios de manufactura ocasionando retraso en la operatividad del Servicio.	2%
5	No acreditar cuando la Institución lo requiera, que su personal asignado al Centro Asistencial Puquio de la RAICA, cuenten con <u>seguro contra accidentes de trabajo y enfermedades profesionales</u> .	2%
6	Por los daños, pérdidas y/o sustracciones que sufriera ESSALUD por acción, desconocimiento o negligencia de su personal, sin perjuicio del deber de reparar o reemplazar a satisfacción de ESSALUD los daños causados.	2%

El porcentaje se aplicará del monto total facturado.

En ningún caso la aplicación de las penalidades, incluida en esta tabla, así como las establecidas en el Reglamento de Ley de contrataciones del Estado, podrá superar en su conjunto el diez (10%) del monto de la contractual.

#### 15. RESPONSABILIDAD POR VICIOS OCULTOS

El proveedor es responsable por la calidad del servicio ofrecido y por los vicios ocultos de la prestación ofrecida por un plazo de un (01) año contado a partir de la conformidad otorgada.

#### 16. ANTICORRUPCIÓN

El proveedor declara y garantiza no haber, directa o indirectamente, o tratándose de una persona jurídica a través de sus socios, integrantes de los órganos de administración, apoderados, representantes legales, funcionarios, asesores o personas vinculadas a las que se refiere el Reglamento de la Ley de Contrataciones del Estado, ofrecido, negociado o efectuado, cualquier pago o, en general, cualquier beneficio o incentivo ilegal en relación al contrato.

Asimismo, el proveedor se obliga a conducirse en todo momento, durante el procedimiento de selección y la ejecución del contrato, con honestidad, probidad, veracidad e integridad y de no cometer actos ilegales o de corrupción, directa o indirectamente o a través de sus socios, accionistas, participacionistas, integrantes de los órganos de administración, apoderados, representantes legales, funcionarios, asesores y personas vinculadas a las que se refiere el Reglamento de la Ley de Contrataciones del Estado.

Además, el proveedor se compromete a comunicar a las autoridades competentes, de manera directa y oportuna, cualquier acto o conducta ilícita o corrupta de la que tuviera conocimiento; y adoptar medidas técnicas, organizativas y/o de personal apropiadas para evitar los referidos actos o prácticas.

#### 17. PROTOCOLO DE BIOSEGURIDAD ANTI COVID-19

El servicio se desarrollará en el marco de medidas sanitarias promulgadas por el Estado Peruano, por lo que el Proveedor deberá cumplir con las siguientes normas vigentes:

- Ley N° 29783, Ley de Seguridad y Salud en el trabajo y modificatorias.
- RM N° 0257-2020-MTC/01, Protocolos sanitarios sectoriales en prevención del COVID19, en el marco de la reanudación de actividades aprobada por el Decreto Supremo N° 080-2020-PCM.
- RM N° 087-2020-VIVIENDA, Protocolos sanitarios del sector vivienda, construcción y saneamiento para el inicio gradual e incremental en la reanudación de actividades.
- RM N° 239-2020-MINSA, Lineamientos para la vigilancia, prevención y control de la salud de los trabajadores con riesgo de exposición a COVID19.
- RM N° 040-2020-MINSA, Protocolo para la atención de personas con sospecha o infección confirmada por COVID19.

- MINSA-DGPS-V.01, Directiva Sanitaria para promocionar el lavado de Manos Social como Práctica Saludable en el Perú.
- Anexo Resolución Ministerial 193-2020-MINSA, prevención y atención de personas afectadas por el COVID19.
- RM N° 055-2020-TR, Guía para la prevención ante el COVID19 en el ámbito laboral.

## 18. REQUISITOS DE CALIFICACION

<b>B</b>	<b>CAPACIDAD TÉCNICA Y PROFESIONAL</b>
<b>B.3</b>	<b>CALIFICACIONES DEL PERSONAL CLAVE</b>
<b>B.3.1</b>	<b>FORMACIÓN ACADÉMICA</b>
	<p>Se considerará a 01 profesional clave con el perfil:</p> <p><u>Requisitos:</u></p> <p>Título de Ingeniero Civil y/o Arquitecto colegiado.</p> <p><u>Acreditación:</u></p> <p>El Título Profesional de Ingeniero Civil y/o Arquitecto será verificado por el órgano encargado de las contrataciones o comité de selección, según corresponda, en el Registro Nacional de Grados Académicos y Títulos Profesionales en el portal web de la Superintendencia Nacional de Educación Superior Universitaria - SUNEDU a través del siguiente link: <a href="https://enlinea.sunedu.gob.pe/">https://enlinea.sunedu.gob.pe/</a> o en el Registro Nacional de Certificados, Grados y Títulos a cargo del Ministerio de Educación a través del siguiente link : <a href="http://www.titulosinstitutos.pe/">http://www.titulosinstitutos.pe/</a>, según corresponda.</p> <p>En caso Título Profesional de Ingeniero Civil y/o Arquitecto no se encuentre inscrito en el referido registro, el postor debe presentar la copia del diploma respectivo a fin de acreditar la formación académica requerida.</p>
<b>B.4</b>	<b>EXPERIENCIA DEL PERSONAL CLAVE</b>
	<p><u>Requisitos:</u></p> <p>Contar con experiencia mínima de dos (02) años en realización de servicios similares al objeto de la convocatoria, tales como adecuación y/o mejoramiento y/o mantenimiento de infraestructura, realizadas en hospitales, postas, clínicas de instituciones públicas y/o privados.</p> <p><u>Acreditación:</u></p> <p>La experiencia del personal clave se acreditará con cualquiera de los siguientes documentos: (i) copia simple de contratos y su respectiva conformidad o (ii) constancias o (iii) certificados o (iv) cualquier otra documentación que, de manera fehaciente demuestre la experiencia del personal propuesto.</p>
	<p><b>Importante</b></p> <ul style="list-style-type: none"> <li>• Los documentos que acreditan la experiencia deben incluir los nombres y apellidos del personal clave, el cargo desempeñado, el plazo de la prestación indicando el día, mes y año de inicio y culminación, el nombre de la Entidad u organización que emite el documento, la fecha de emisión y nombres y apellidos de quien suscribe el documento</li> <li>• En caso los documentos para acreditar la experiencia establezcan el plazo de la experiencia adquirida por el personal clave en meses sin especificar los días se debe considerar el mes completo.</li> <li>• Se considerará aquella experiencia que no tenga una antigüedad mayor a veinticinco (25) años anteriores a la fecha de la presentación de ofertas.</li> <li>• Al calificar la experiencia del personal, se debe valorar de manera integral los documentos presentados por el postor para acreditar dicha experiencia. En tal sentido, aun cuando en los documentos presentados la denominación del cargo o puesto no coincida literalmente con aquella prevista en las bases, se deberá validar la experiencia si las actividades que realizó el personal corresponden con la función propia del cargo o puesto requerido en las bases.</li> </ul>



C	EXPERIENCIA DEL POSTOR EN LA ESPECIALIDAD
	<p><u>Requisitos:</u></p> <p>El postor debe acreditar un monto facturado acumulado equivalente a <b>S/. 200,000.00 (Doscientos mil con 00/100 soles)</b>, por la contratación de servicios iguales o similares al objeto de la convocatoria, durante los ocho (8) años anteriores a la fecha de la presentación de ofertas que se computarán desde la fecha de la conformidad o emisión del comprobante de pago, según corresponda.</p> <p>En el caso de postores que declaren en el Anexo N° 1 tener la condición de micro y pequeña empresa, se acredita una experiencia de <b>S/. 25,000.00 (Veinticinco mil con 00/100 soles)</b>, por la venta de servicios iguales o similares al objeto de la convocatoria, durante los ocho (8) años anteriores a la fecha de la presentación de ofertas que se computarán desde la fecha de la conformidad o emisión del comprobante de pago, según corresponda. En el caso de consorcios, todos los integrantes deben contar con la condición de micro y pequeña empresa.</p> <p>Se consideran servicios similares a los siguientes: adecuación y/o mejoramiento y/o mantenimiento de infraestructuras realizadas en hospitales, postas, clínicas de instituciones públicos y/o privados.</p> <p><u>Acreditación:</u></p> <p>La experiencia del postor en la especialidad se acreditará con copia simple de (i) contratos u órdenes de servicios, y su respectiva conformidad o constancia de prestación; o (ii) comprobantes de pago cuya cancelación se acredite documental y fehacientemente, con voucher de depósito, nota de abono, reporte de estado de cuenta, cualquier otro documento emitido por Entidad del sistema financiero que acredite el abono o mediante cancelación en el mismo comprobante de pago<sup>1</sup>, correspondientes a un máximo de veinte (20) contrataciones.</p> <p>En caso los postores presenten varios comprobantes de pago para acreditar una sola contratación, se debe acreditar que corresponden a dicha contratación; de lo contrario, se asumirá que los comprobantes acreditan contrataciones independientes, en cuyo caso solo se considerará, para la evaluación, las veinte (20) primeras contrataciones indicadas en el <b>Anexo N° 8</b> referido a la Experiencia del Postor en la Especialidad</p> <p>En el caso de servicios de ejecución periódica o continuada, solo se considera como experiencia la parte del contrato que haya sido ejecutada a la fecha de presentación de ofertas, debiendo adjuntarse copia de las conformidades correspondientes a tal parte o los respectivos comprobantes de pago cancelados.</p> <p>En los casos que se acredite experiencia adquirida en consorcio, debe presentarse la promesa de consorcio o el contrato de consorcio del cual se desprenda fehacientemente el porcentaje de las obligaciones que se asumió en el contrato presentado; de lo contrario, no se computará la experiencia proveniente de dicho contrato.</p> <p>Asimismo, cuando se presenten contratos derivados de procesos de selección convocados antes del 20.09.2012, la calificación se ceñirá al método descrito en la Directiva "Participación de Proveedores en Consorcio en las Contrataciones del Estado", debiendo presumirse que el porcentaje de las obligaciones equivale al porcentaje de participación de la promesa de consorcio o del contrato de consorcio. En caso que en dichos documentos no se consigne el porcentaje de participación se presumirá que las obligaciones se ejecutaron en partes iguales.</p> <p>Si el titular de la experiencia no es el postor, consignar si dicha experiencia corresponde a la matriz en caso que el postor sea sucursal, o fue transmitida por reorganización societaria, debiendo acompañar la documentación sustentatoria correspondiente.</p> <p>Si el postor acredita experiencia de una persona absorbida como consecuencia de una</p>

reorganización societaria, debe presentar adicionalmente el **Anexo N° 9**.

Cuando en los contratos, órdenes de servicios o comprobantes de pago el monto facturado se encuentre expresado en moneda extranjera, debe indicarse el tipo de cambio venta publicado por la Superintendencia de Banca, Seguros y AFP correspondiente a la fecha de suscripción del contrato, de emisión de la orden de servicios o de cancelación del comprobante de pago, según corresponda.

Sin perjuicio de lo anterior, los postores deben llenar y presentar el **Anexo N° 8** referido a la Experiencia del Postor en la Especialidad

#### Importante

- Al calificar la experiencia del postor, se debe valorar de manera integral los documentos presentados por el postor para acreditar dicha experiencia. En tal sentido, aun cuando en los documentos presentados la denominación del objeto contractual no coincida literalmente con el previsto en las bases, se deberá validar la experiencia si las actividades que ejecutó el postor corresponden a la experiencia requerida.
- En el caso de consorcios, solo se considera la experiencia de aquellos integrantes que se hayan comprometido, según la promesa de consorcio, a ejecutar el objeto materia de la convocatoria, conforme a la Directiva "Participación de Proveedores en Consorcio en las Contrataciones del Estado".

#### Importante

- Si como resultado de una consulta u observación corresponde precisarse o ajustarse el requerimiento, se solicita la autorización del área usuaria y se pone de conocimiento de tal hecho a la dependencia que aprobó el expediente de contratación, de conformidad con el numeral 72.3 del artículo 72 del Reglamento.
- El cumplimiento de los Términos de Referencia se realiza mediante la presentación de una declaración jurada. De ser el caso, adicionalmente la Entidad puede solicitar documentación que acredite el cumplimiento del algún componente de estos. Para dicho efecto, consignará de manera detallada los documentos que deben presentar los postores en el literal e) del numeral 2.2.1.1 de esta sección de las bases.
- Los requisitos de calificación determinan si los postores cuentan con las capacidades necesarias para ejecutar el contrato, lo que debe ser acreditado documentalmente, y no mediante declaración jurada.



**ANEXO N° 01**

**RECURSOS HUMANOS MÍNIMOS**

Los perfiles mínimos y la cantidad mínima de personal que EsSalud requiere para el servicio a brindar se indican a continuación:

PERSONAL	PROFESION REQUERIDA	CANTIDAD MÍNIMA	GRADO ACADÉMICO MÍNIMO	EXPERIENCIA
ARQUITECTO, INGENIERO RESPONSABLE DEL SERVICIO	ARQUITECTO, INGENIERO CIVIL	01	PROFESIONAL TITULADO, COLEGIADO	DOS (02) AÑOS DE EXPERIENCIA COMO MÍNIMO EN REALIZACION DE SERVICIOS SIMILARES, TALES COMO ADECUACION Y/O MEJORAMIENTO Y/O MANTENIMIENTO DE INFRAESTRUCTURA, REALIZADAS EN ESTABLECIMIENTOS DR HOSPITALES Y/O CLINICAS Y/O POSTAS DE INSTITUCIONES PÚBLICAS Y/O PRIVADOS.

## ANEXO N° 02

### ESPECIFICACIONES TECNICAS

#### 1. ACTIVIDADES PRELIMINARES

##### 1.1. TRASLADO HORIZONTAL DE EQUIPOS Y MATERIALES

###### DESCRIPCION

Esta partida consiste en el traslado de los materiales y equipos que va ser utilizado en el servicio. El contratista, dentro de esta partida deberá considerar todo el trabajo de suministrar, reunir, transportar y administrar su organización constructiva al lugar del servicio, incluyendo personal, equipo mecánico, materiales y todo lo necesario para instalar e iniciar el servicio.

###### MEDICIÓN

La unidad de medición a que se refiere esta partida es Global (glb).

###### FORMA DE PAGO:

El pago se valorizará por la unidad descrita. Dicho precio y pago constituirá compensación total por mano de mantenimiento, materiales, herramientas e imprevistos que se presenten en el momento de realizar el trabajo.

##### 1.2. DECAPADO, DESMANCHADO, LIJADO Y LIMPIEZA DE MUROS

###### DESCRIPCION

Comprende los trabajos que debe ejecutarse para la eliminación de impurezas, lijado de elementos sueltos y manchas existentes de los muros de exteriores existentes en el establecimiento, de manera que se presente una superficie adecuada para su pintado. El Trabajo se llevará a cabo con herramientas manuales y aditamentos con las cuales se removerá la pintura y acumulará materiales y/o desechos para su posterior limpieza.

###### MEDICIÓN

La unidad de medición a que se refiere esta partida es por METRO CUADRADO (m2). Para el cómputo de los trabajos se considerará el decapado, desmanchado, limpieza y lijado de muros existentes, se calculará el área total de intervención.

###### FORMA DE PAGO:

El pago se valorizará por la unidad descrita. Dicho precio y pago constituirá compensación total por mano de mantenimiento, materiales, herramientas e imprevistos que se presenten en el momento de realizar el trabajo.

##### 1.3. RESANE DE MUROS

###### DESCRIPCION

Este ítem se refiere a la aplicación del acabado liso sobre la superficie de los muros exteriores o varias capas de mezcla de arena lavada fina y cemento, llamada mortero, y cuyo fin es tapar las imperfecciones presentes en la estructura con el fin de dejar la superficie pareja para recibir un tipo de acabado tal como pintura. Este proceso incluye materiales, equipo y retiro de residuos generados.

Para las columnas y vigas de concreto armado se debe preparar la superficie del elemento de concreto a reforzar, nivelando con mortero de reparación reforzado con fibra para estructuras de concreto, que garanticen la adherencia, estabilidad y su resistencia a la compresión.

Estos resanes de muros serán ejecutados en las áreas requeridas del servicio.

###### MEDICIÓN

La unidad de medición a que se refiere esta partida es por metro cuadrado (m2).

###### FORMA DE PAGO:

El pago de esta actividad será m2 (m2) ejecutada de acuerdo a lo especificado.

#### **1.4. LIJADO Y LIMPIEZA DE ELEMENTOS METÁLICOS**

##### **DESCRIPCION**

Comprende los trabajos que debe ejecutarse para la eliminación de óxido, lijado de elementos sueltos y manchas existentes de los elementos metálicos existentes en toda el área de la estructura a intervenir, de manera que se presente una superficie adecuada para su pintado. El Trabajo se llevará a cabo con herramientas manuales con las cuales se removerá y acumulará materiales y/o desechos para su posterior limpieza.

##### **MEDICIÓN:**

La unidad de medición a que se refiere esta partida es por METRO CUADRADO (m2).

##### **FORMA DE PAGO:**

El pago se valorizará por la unidad descrita. Dicho precio y pago constituirá compensación total por mano de mantenimiento, materiales, herramientas e imprevistos que se presenten en el momento de realizar el trabajo.

#### **1.5. RETIRO DE VEREDAS EXISTENTES. INCLUYE ACARREO DEL MATERIAL DE DESMONTE**

##### **DESCRIPCION**

Consiste en demoler la vereda con martillo neumático o similar y mini cargador, para facilitar los trabajos de demolición.

La ejecución de esta operación incluye las operaciones siguientes:

- Demolición de la vereda de concreto con martillo neumático de 25-29 kg.
- Acarreo del material de desmonte con mini cargador.

Además, se incluye la eliminación del material de desmonte.

##### **MEDICION**

La unidad de medición a que se refiere esta partida es por METRO CUADRADO (m2).

##### **FORMA DE PAGO:**

El pago se valorizará por la unidad descrita. Dicho precio y pago constituirá compensación total por mano de mantenimiento, materiales, herramientas e imprevistos que se presenten en el momento de realizar el trabajo.

#### **1.6. RETIRO DE LOSA DE CONCRETO - ESTACIONAMIENTO. INCLUYE ACARREO DEL MATERIAL DE DESMONTE**

##### **DESCRIPCION**

Consiste en demoler la losa de concreto con martillo neumático o similar y mini cargador, para facilitar los trabajos de demolición.

La ejecución de esta operación incluye las operaciones siguientes:

- Demolición de la vereda de concreto con martillo neumático de 25-29 kg.
- Acarreo del material de desmonte con mini cargador.

##### **MEDICION**

La unidad de medición a que se refiere esta partida es por METRO CUADRADO (m2).

##### **FORMA DE PAGO:**

El pago se valorizará por la unidad descrita. Dicho precio y pago constituirá compensación total por mano de mantenimiento, materiales, herramientas e imprevistos que se presenten en el momento de realizar el trabajo.

#### **1.7. ELIMINACIÓN DE MATERIAL EXCEDENTE**

##### **DESCRIPCION**

Comprende la eliminación de material excedente determinando después de haber efectuado las partidas de retiro de losa de concreto y veredas, además comprende la eliminación de los desperdicios del servicio como son los residuos de mezclas, picado de concreto, etc. Producido en la ejecución del servicio.



## **MEDICION**

La unidad de medición a que se refiere esta partida es por METRO CUBICO (m3).

## **FORMA DE PAGO:**

El pago se valorizará por la unidad descrita. Dicho precio y pago constituirá compensación total por mano de mantenimiento, materiales, herramientas e imprevistos que se presenten en el momento de realizar el trabajo.

## **2. PINTURA**

### **2.1. PINTURA EN MUROS DEL CERCO PERIMÉTRICO**

### **2.2. PINTURA EN LOS MUROS EXTERIORES DE LOS MÓDULOS DEL ESTABLECIMIENTO**

## **DESCRIPCION**

Se refiere al acabado final de los muros del cerco perimétrico, exteriores y cielos rasos de las áreas requeridas del servicio. Este rubro comprende todos los materiales y mano de obra necesarios para la ejecución de los trabajos de pintura en las áreas requeridas del servicio.

La pintura es el producto formado por uno o varios pigmentos con o sin carga y otros aditivos dispersos homogéneamente, con un vehículo que se convierte en una película sólida; después de su aplicación en capas delgadas y que cumple con una función de objetivos múltiples. Es un medio de protección contra los agentes destructivos del clima y el tiempo; un medio de higiene que permite lograr superficies lisas, limpias y luminosas, de propiedades asépticas, un medio de ornato de primera Pintura satinada debe ser de lujosa apariencia, hecha con 100% Resina Acrílica, que sea lavable que el resto de pinturas. Su fino acabado resalta y decora los ambientes con un elegante brillo satinado.

No contiene plomo, mercurio ni cromo en su formulación. Debe aplicarse mínimo en dos capas.

Antes de aplicar el producto, la superficie debe estar preparada adecuadamente. Asegurarse que esté limpia, seca y sin imperfecciones; remover polvillo, grasa, contaminante o película antigua mal adherida.

Para aplicar sobre pintura antigua debe asegurarse que esté bien adherida y no presente atizamiento.

En las Superficies con pintura en mal estado: Humedecer con agua y retirar con espátula la pintura suelta, dejarla libre de polvo, grasa y aceite. Aplicar dos manos de sellador y luego aplicar la pintura satinada.

Superficies alcalinas: Aplicar previamente dos manos de sellador para Muros y luego aplicar PINTURA.

La pintura a ser aplicada deberá extenderse fácilmente con la brocha, se aplicará sobre superficies limpias y secas que hayan sido previamente lijadas y debidamente resanadas y emporradas, con imprimante de calidad.

Se aplicará dos capas de imprimante y dos capas con pintura a base de látex. Sobre la primera mano, se harán los resanes y masillados necesarios antes de la segunda mano definitiva. No se aceptarán desmanches, sino más bien otra mano de pintura del paño completo.

## **PINTURA:**

La pintura a utilizar será látex con las características antes mencionadas, de primera calidad en el mercado de marcas de reconocido prestigio nacional; todos los materiales deberán ser llevados a la zona donde se realizará el servicio en sus respectivos envases originales. Los materiales que necesiten ser mezclados, lo serán en el mismo lugar.

Aquellos que se adquieran listos para ser usados, deberán emplearse sin alteraciones y de conformidad con las instrucciones de los fabricantes. No se permitirá el empleo de imprimaciones mezcladas por el sub-contratista de pinturas, a fin de evitar falta de adhesión de las diversas capas entre sí.

La pintura entre otras características, debe ser resistente a los álcalis del cemento, resistente a la luz y a las inclemencias del tiempo.

**SELLADOR:**

Emplear cuando las superficies que se encuentran con pintura antigua ò Deja la superficie apta para la aplicación de acabados. Después de 04 horas de secado, aplique otra capa del Sellador si se requiere o la capa de acabado.

**MUESTRA DE COLORES**

Las muestras deberán ser presentadas por el Contratista, al pie del sitio que va a pintarse y a la luz del propio ambiente en una superficie de 0.50 x 0.50 m, tantas veces como sea necesario hasta lograr la conformidad. encargada de la ejecución del servicio.

**MEDICIÓN:**

La unidad de medición a que se refiere esta partida es por METRO CUADRADO (m2).

**FORMA DE PAGO:**

El pago se valorizará por la unidad descrita. Dicho precio y pago constituirá compensación total por mano de mantenimiento, materiales, herramientas e imprevistos que se presenten en el momento de realizar el trabajo.

**2.3. APLICACIÓN DE PINTURA ANTICORROSIVA DE LAS MALLAS Y PUERTAS METÁLICAS DEL CERCO PERIMÉTRICO.**

**DESCRIPCION**

Se aplicará dos manos de pintura anticorrosiva y esmalte sintético. Se pintarán los elementos metálicos existentes en cerco perimétrico de la edificación existente según lo requerido en el servicio.

Antes de comenzar el trabajo de pintura será necesario efectuar el lijado de la superficie a pintar para luego aplicar el anticorrosivo para la carpintería metálica, finalmente la pintura esmalte.

**MEDICIÓN:**

La unidad de medición a que se refiere esta partida es por METRO CUADRADO (m2).

**FORMA DE PAGO:**

El pago se valorizará por la unidad descrita. Dicho precio y pago constituirá compensación total por mano de mantenimiento, materiales, herramientas e imprevistos que se presenten en el momento de realizar el trabajo.

**3. PISOS DE CONCRETO**

**3.1. ENCOFRADO Y DESENCOFRADO DE VEREDAS DE CONCRETO**

**DESCRIPCION**

El contratista deberá realizar el correcto diseño de los encofrados tanto en su espesor como en su apuntalamiento, de manera que no exista deflexiones ni cause desalineamiento, desnivelado y peligro en el momento del vaciado del concreto.

Los encofrados deberán ceñirse a la forma límites y dimensiones indicadas en los planos, y serán lo suficientemente estanco para evitar la pérdida del concreto.

La operación de desencofrado se hará gradualmente quedando totalmente prohibido golpear, forzar o causar trepidación.

La madera a utilizarse en el encofrado debe estar en óptimas condiciones, con lo que garantizará alineamientos, secciones idénticas, economía, etc. Los encofrados podrán retirarse a los dos días de haberse llevado a cabo el vaciado de concreto.

**MEDICIÓN:**

La unidad de medición a que se refiere esta partida es por METRO LINEAL (m).

**FORMA DE PAGO:**

El pago se valorizará por la unidad descrita. Dicho precio y pago constituirá compensación total por mano de mantenimiento, materiales, herramientas e imprevistos que se presenten en el momento de realizar el trabajo.

### **3.2. BASE GRANULAR PARA LOSA DE CONCRETO EN VEREDAS**

#### **DESCRIPCION**

Deberá considerarse una capa de 10.00 cm de espesor de material granular, procedente de gravas naturales de trituración de rocas u hormigón de río, mezclado con materiales finos que harán las veces de ligante. Además, deberá ser compactado adecuadamente para garantizar su resistencia y durabilidad.

#### **MEDICIÓN:**

La unidad de medición a que se refiere esta partida es por METRO CUADRADO (m<sup>2</sup>).

#### **FORMA DE PAGO:**

El pago se valorizará por la unidad descrita. Dicho precio y pago constituirá compensación total por mano de mantenimiento, materiales, herramientas e imprevistos que se presenten en el momento de realizar el trabajo.

### **3.3. MANTENIMIENTO DE VEREDA DE CONCRETO**

#### **DESCRIPCION**

Este ítem comprende todas las actividades necesarias antes y después del vaciado del concreto premezclado con un f'c igual o mayor a 175.00 Kg/cm<sup>2</sup> a los 28 días, tales como excavación, relleno y compactado de material granular y terreno natural.

Para el concreto premezclado se usará cemento Portland Tipo I, arena gruesa, piedra chancada ½" que cumplan las especificaciones técnicas, la cual tendrá un espesor de 10.00 cm. Acabado semi - pulido.

El cemento a usarse se conformará a las especificaciones del Cemento Portland Tipo I (ASTM C-150-62) y no se usará cemento que se haya endurecido o deteriorado de alguna forma.

El agregado fino deberá ser arena limpia y lavadas libres de cantidades perjudiciales como terrones y materiales orgánicos.

El agregado grueso deberá ser de piedra o grava, rota y chancada, no siendo excluyente las piedras redondeadas, de grano duro y compacto, la piedra deberá estar limpia de polvo materia orgánica, barro y otras sustancias.

El agua que se empleará en el cemento será fresca, limpia y potable libre de sustancias perjudiciales, tales como aceite, ácidos, álcalis, sales y materiales orgánicos.

#### **MEDICIÓN:**

La unidad de medición a que se refiere esta partida es por METRO CUADRADO (m<sup>2</sup>).

#### **FORMA DE PAGO:**

El pago se valorizará por la unidad descrita. Dicho precio y pago constituirá compensación total por mano de mantenimiento, materiales, herramientas e imprevistos que se presenten en el momento de realizar el trabajo.

### **3.4. ENCOFRADO Y DESENCOFRADO DE LOSA DE CONCRETO EN ESTACIONAMIENTO**

#### **DESCRIPCION**

El contratista deberá realizar el correcto diseño de los encofrados tanto en su espesor como en su apuntalamiento, de manera que no exista deflexiones ni cause desalineamiento, desnivelado y peligro en el momento del vaciado del concreto.

Los encofrados deberán ceñirse a la forma límites y dimensiones indicadas en los planos, y serán lo suficientemente estanco para evitar la pérdida del concreto.

La operación de desencofrado se hará gradualmente quedando totalmente prohibido golpear, forzar o causar trepidación.



La madera a utilizarse en el encofrado debe estar en óptimas condiciones, con lo que garantizará alineamientos, secciones idénticas, economía, etc. Los encofrados podrán retirarse a los dos días de haberse llevado a cabo el vaciado de concreto.

**MEDICIÓN:**

La unidad de medición a que se refiere esta partida es por METRO LINEAL (m).

**FORMA DE PAGO:**

El pago se valorizará por la unidad descrita. Dicho precio y pago constituirá compensación total por mano de mantenimiento, materiales, herramientas e imprevistos que se presenten en el momento de realizar el trabajo.

**3.5. BASE GRANULAR PARA LOSA DE CONCRETO EN ESTACIONAMIENTO**

**DESCRIPCION**

Deberá considerarse una capa de 15.00 cm de espesor de material granular, procedente de gravas naturales de trituración de rocas u hormigón de río, mezclado con materiales finos que harán las veces de ligante. Además, deberá ser compactado adecuadamente para garantizar su resistencia y durabilidad.

**MEDICIÓN:**

La unidad de medición a que se refiere esta partida es por METRO CUADRADO (m<sup>2</sup>).

**FORMA DE PAGO:**

El pago se valorizará por la unidad descrita. Dicho precio y pago constituirá compensación total por mano de mantenimiento, materiales, herramientas e imprevistos que se presenten en el momento de realizar el trabajo.

**3.6. MANTENIMIENTO DE LOSA DE CONCRETO EN ESTACIONAMIENTO**

**DESCRIPCION**

Este ítem comprende todas las actividades necesarias antes y después del vaciado del concreto premezclado con un f'c igual o mayor a 210.00 Kg/cm<sup>2</sup> a los 28 días. tales como excavación, relleno y compactado de material granular y terreno natural.

Para el concreto premezclado se usará cemento Portland Tipo I, arena gruesa, piedra chancada 1/2" que cumplan las especificaciones técnicas, la cual tendrá un espesor de 15.00 cm. Acabado semi - pulido.

El cemento a usarse se conformará a las especificaciones del Cemento Portland Tipo I (ASTM C-150-62) y no se usará cemento que se haya endurecido o deteriorado de alguna forma.

El agregado fino deberá ser arena limpia y lavadas libres de cantidades perjudiciales como terrones y materiales orgánicos.

El agregado grueso deberá ser de piedra o grava, rota y chancada, no siendo excluyente las piedras redondeadas, de grano duro y compacto, la piedra deberá estar limpia de polvo materia orgánica, barro y otras sustancias.

El agua que se empleará en el cemento será fresca, limpia y potable libre de sustancias perjudiciales, tales como aceite, ácidos, álcalis, sales y materiales orgánicos.

**MEDICIÓN:**

La unidad de medición a que se refiere esta partida es por METRO CUADRADO (m<sup>2</sup>).

**FORMA DE PAGO:**

El pago se valorizará por la unidad descrita. Dicho precio y pago constituirá compensación total por mano de mantenimiento, materiales, herramientas e imprevistos que se presenten en el momento de realizar el trabajo.

### 3.7. JUNTAS DE DILATACION

#### DESCRIPCION

Entre paño y paño vaciado se dejará juntas de dilatación de 1/2" de espesor para separar cada paño. Las cuáles serán llenadas con mezcla de asfalto RC-250 con arena fina, asegurándose que se llenen todo el espacio entre los paños.

#### MEDICIÓN:

La unidad de medición a que se refiere esta partida es por METRO LINEAL (m).

#### FORMA DE PAGO:

El pago se valorizará por la unidad descrita. Dicho precio y pago constituirá compensación total por mano de mantenimiento, materiales, herramientas e imprevistos que se presenten en el momento de realizar el trabajo.

### 3.8. ENCOFRADO Y DESENCOFRADO DE SARDINEL DE CONCRETO

#### DESCRIPCION

El contratista deberá realizar el correcto diseño de los encofrados tanto en su espesor como en su apuntalamiento, de manera que no exista deflexiones ni cause desalineamiento, desnivelado y peligro en el momento del vaciado del concreto.

Los encofrados deberán ceñirse a la forma límites y dimensiones indicadas en los planos, y serán lo suficientemente estanco para evitar la pérdida del concreto.

La operación de desencofrado se hará gradualmente quedando totalmente prohibido golpear, forzar o causar trepidación.

La madera a utilizarse en el encofrado debe estar en óptimas condiciones, con lo que garantizará alineamientos, secciones idénticas, economía, etc. Los encofrados podrán retirarse a los dos días de haberse llevado a cabo el vaciado de concreto.

#### MEDICIÓN:

La unidad de medición a que se refiere esta partida es por METRO LINEAL (m).

#### FORMA DE PAGO:

El pago se valorizará por la unidad descrita. Dicho precio y pago constituirá compensación total por mano de mantenimiento, materiales, herramientas e imprevistos que se presenten en el momento de realizar el trabajo.

### 3.9. SARDINEL DE CONCRETO

#### DESCRIPCION

Este ítem comprende todas las actividades necesarias antes y después del vaciado del concreto premezclado con un  $f'c$  igual o mayor a 175.00 Kg/cm<sup>2</sup> a los 28 días.

Para el concreto premezclado se usará cemento Portland Tipo I, arena gruesa, piedra chancada 1/2" que cumplan las especificaciones técnicas, las medidas se especifican en el plano A-003. Acabado semi - pulido.

El cemento a usarse se conformará a las especificaciones del Cemento Portland Tipo I (ASTM C-150-62) y no se usará cemento que se haya endurecido o deteriorado de alguna forma.

El agregado fino deberá ser arena limpia y lavadas libres de cantidades perjudiciales como terrones y materiales orgánicos.

El agregado grueso deberá ser de piedra o grava, rota y chancada, no siendo excluyente las piedras redondeadas, de grano duro y compacto, la piedra deberá estar limpia de polvo materia orgánica, barro y otras sustancias.

El agua que se empleará en el cemento será fresca, limpia y potable libre de sustancias perjudiciales, tales como aceite, ácidos, álcalis, sales y materiales orgánicos.



**MEDICIÓN:**

La unidad de medición a que se refiere esta partida es por METRO LINEAL (m).

**FORMA DE PAGO:**

El pago se valorizará por la unidad descrita. Dicho precio y pago constituirá compensación total por mano de mantenimiento, materiales, herramientas e imprevistos que se presenten en el momento de realizar el trabajo.

**ANEXO N° 03**

**FOTOGRAFIAS**

**FOTOGRAFIA 01**



**FOTOGRAFIA 02**



**FOTOGRAFIA 03**



**FOTOGRAFIA 04**



**FOTOGRAFIA 05**



**FOTOGRAFIA 06**



**FOTOGRAFIA 07**



**FOTOGRAFIA 08**



**FOTOGRAFIA 09**



**FOTOGRAFIA 10**



**FOTOGRAFIA 11**



**FOTOGRAFIA 12**



**FOTOGRAFIA 13**



**FOTOGRAFIA 14**



**FOTOGRAFIA 15**



**FOTOGRAFIA 16**





ANEXO N° 04  
PLANOS REFERENCIALES

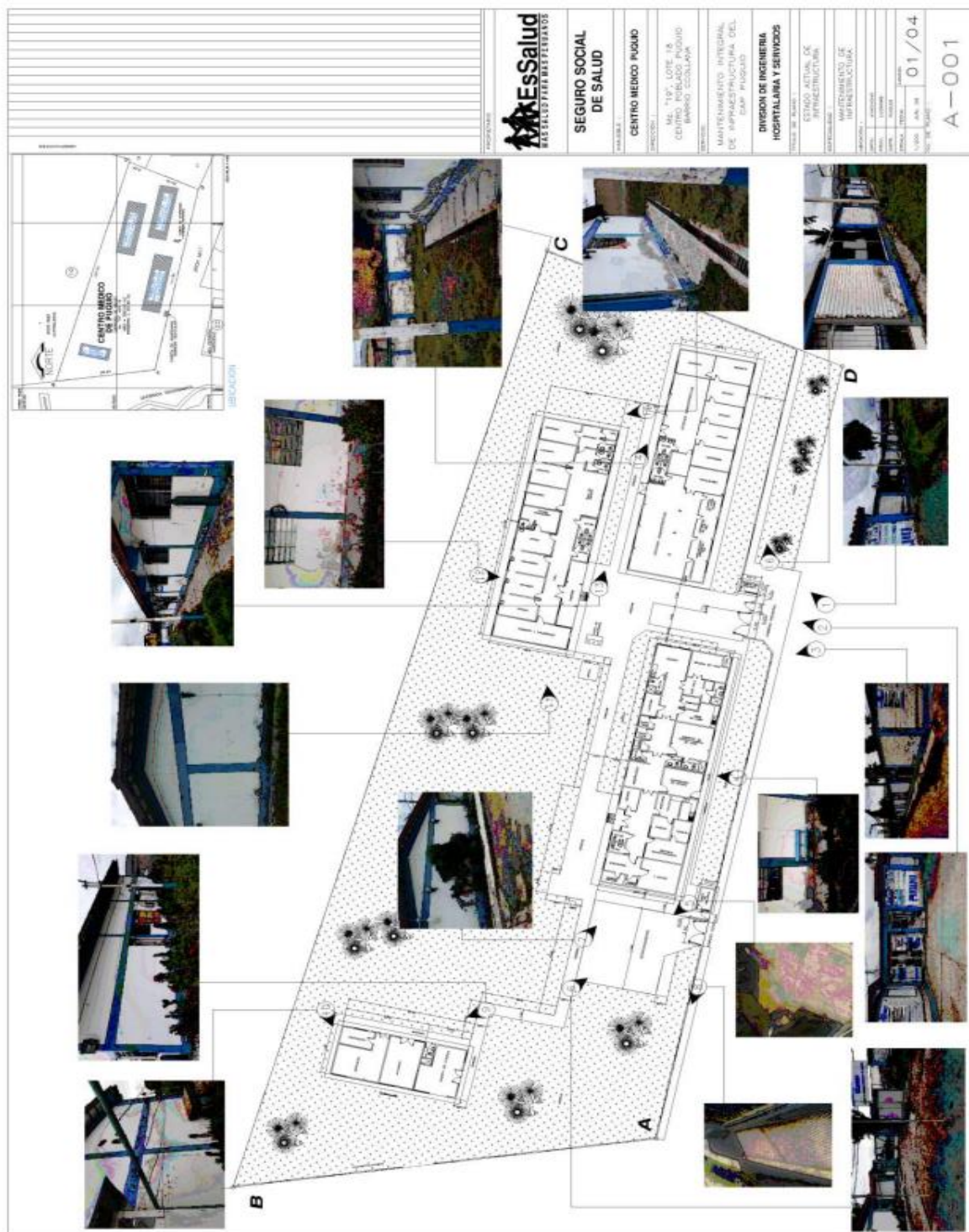





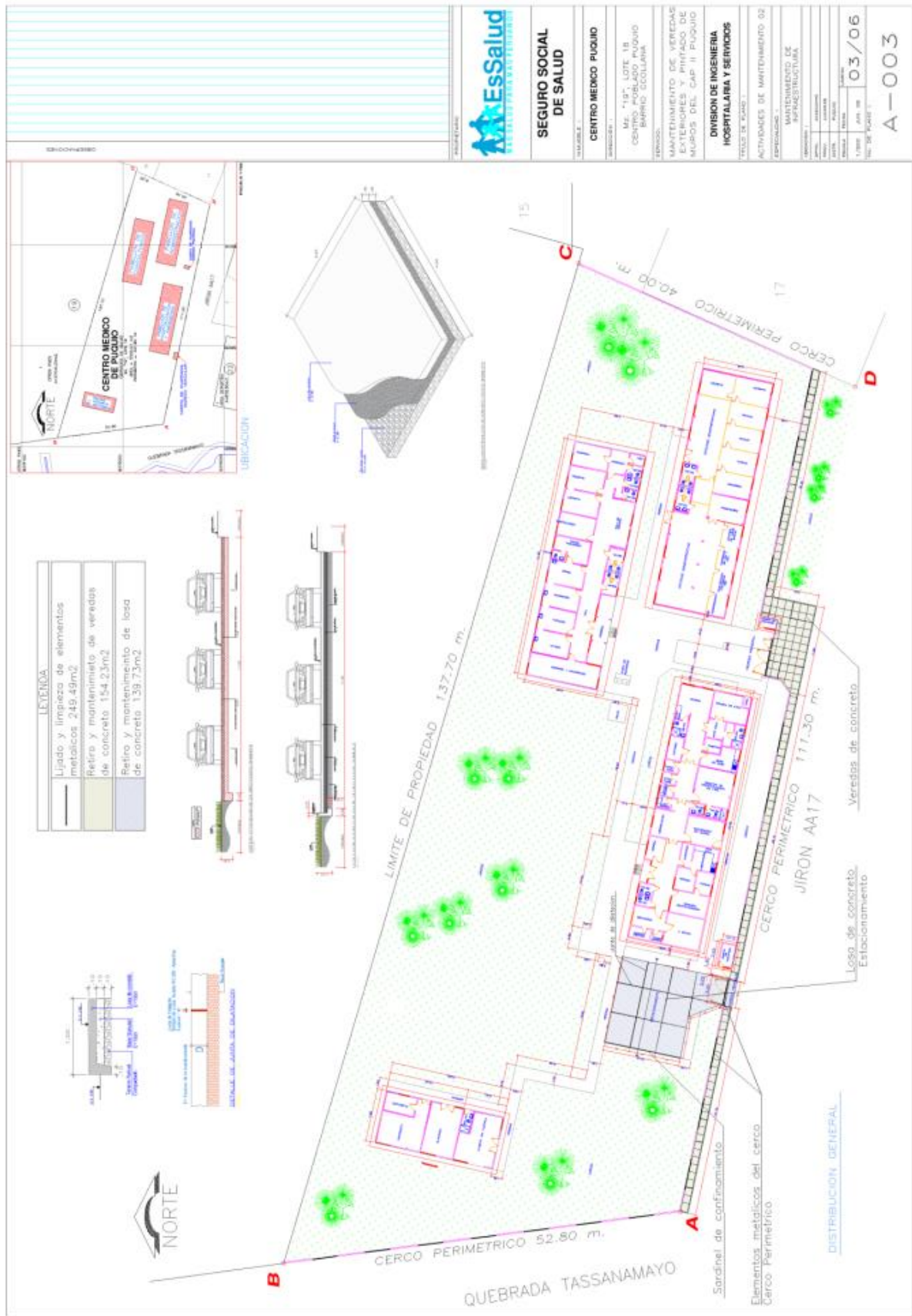

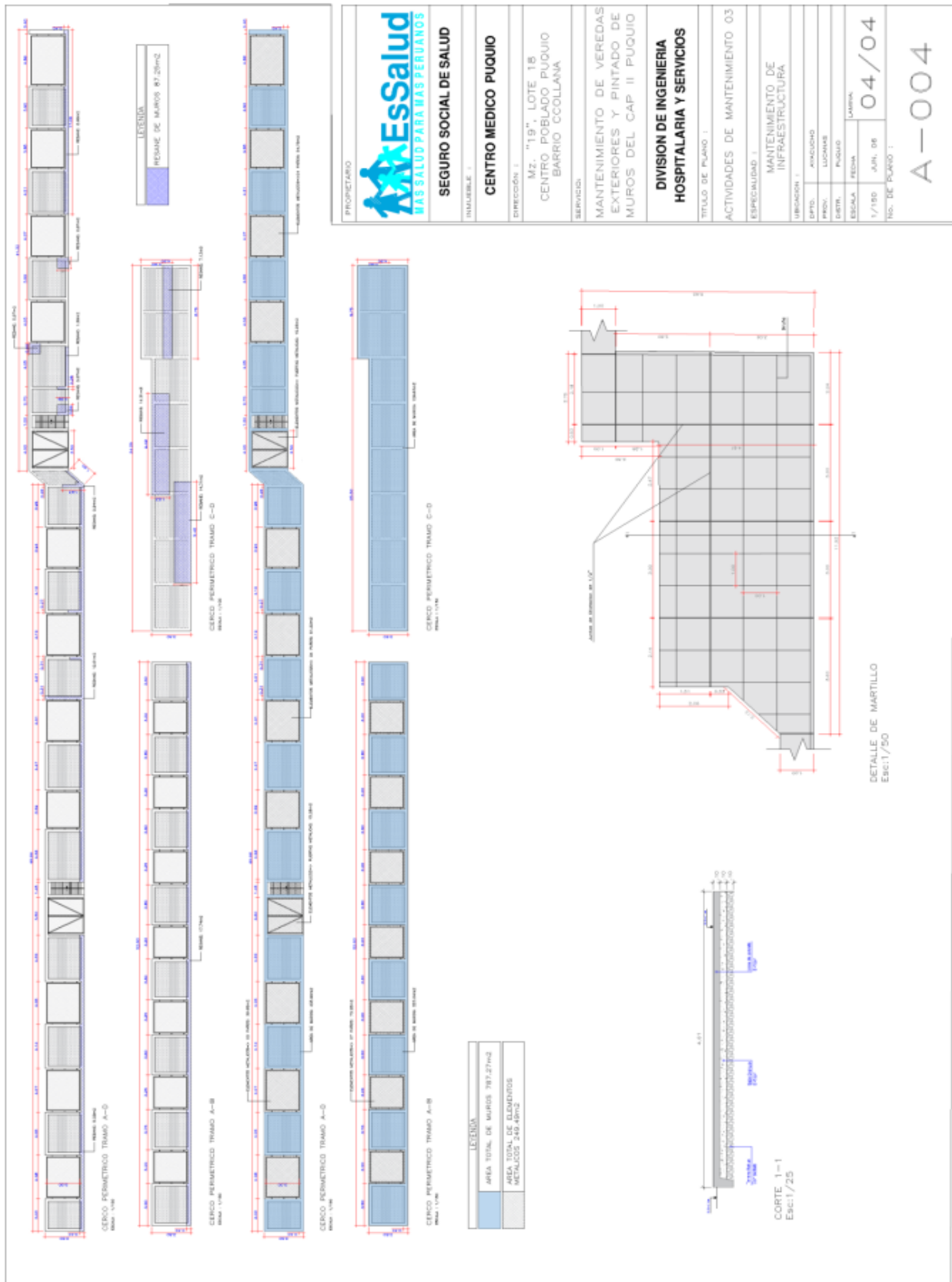



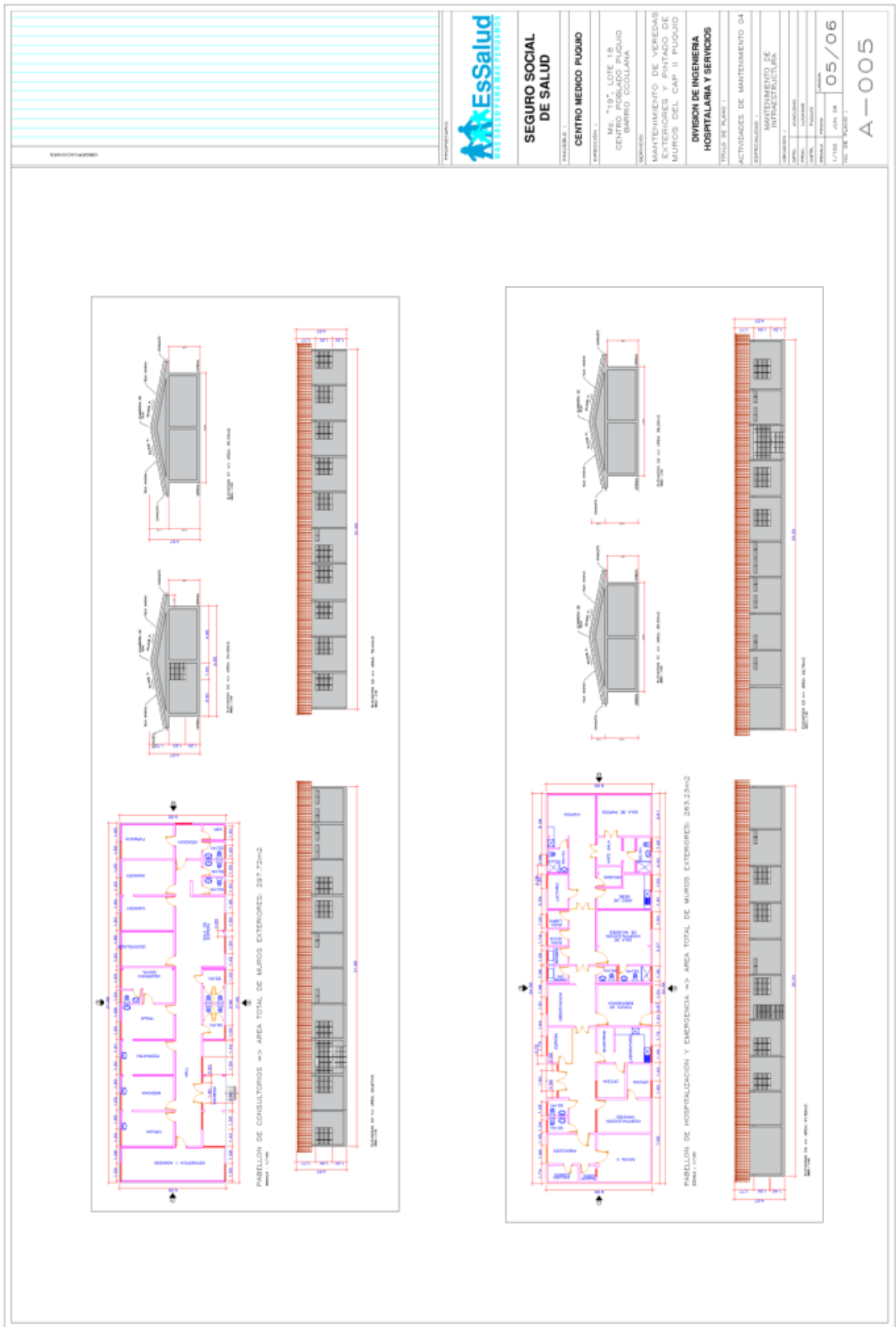

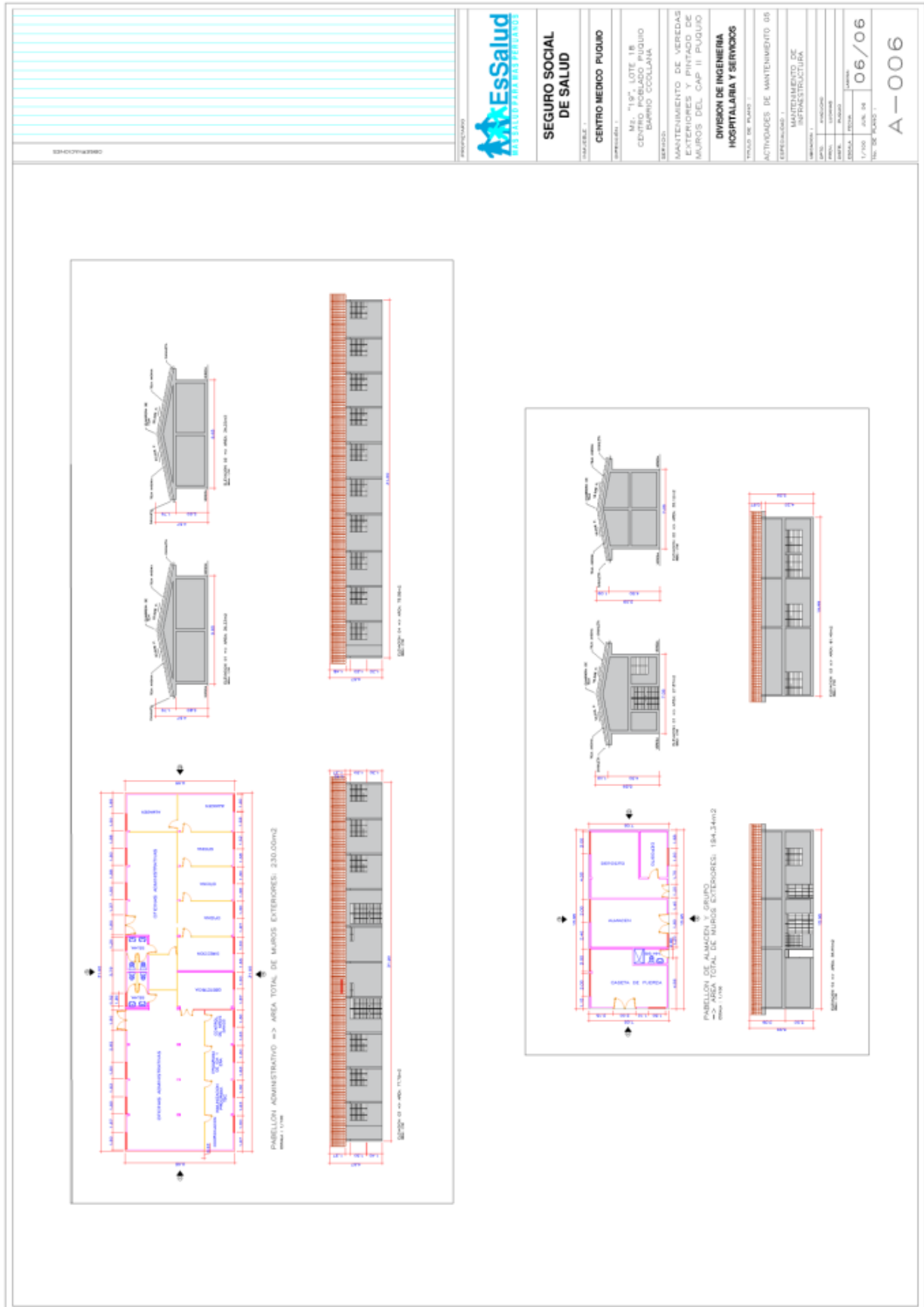

#### CAPÍTULO IV FACTORES DE EVALUACIÓN

La evaluación se realiza sobre la base de cien (100) puntos.

Para determinar la oferta con el mejor puntaje y el orden de prelación de las ofertas, se considera lo siguiente:

FACTOR DE EVALUACIÓN	PUNTAJE / METODOLOGÍA PARA SU ASIGNACIÓN
<b>A. PRECIO</b>	
<p><u>Evaluación:</u></p> <p>Se evaluará considerando el precio ofertado por el postor.</p> <p><u>Acreditación:</u></p> <p>Se acreditará mediante el documento que contiene el precio de la oferta <b>(Anexo N° 6)</b>.</p>	<p>La evaluación consistirá en otorgar el máximo puntaje a la oferta de precio más bajo y otorgar a las demás ofertas puntajes inversamente proporcionales a sus respectivos precios, según la siguiente fórmula:</p> $P_i = \frac{O_m \times PMP}{O_i}$ <p>i= Oferta  <b>P<sub>i</sub></b>= Puntaje de la oferta a evaluar  <b>O<sub>i</sub></b>=Precio i  <b>O<sub>m</sub></b>= Precio de la oferta más baja  <b>PMP</b>=Puntaje máximo del precio</p> <p style="text-align: right;"><b>[100] puntos</b></p>

#### Importante

*Los factores de evaluación elaborados por el órgano encargado de las contrataciones o el comité de selección, según corresponda, son objetivos y guardan vinculación, razonabilidad y proporcionalidad con el objeto de la contratación. Asimismo, estos no pueden calificar con puntaje el cumplimiento de los Términos de Referencia ni los requisitos de calificación.*

## CAPÍTULO V PROFORMA DEL CONTRATO

### Importante

*Dependiendo del objeto del contrato, de resultar indispensable, puede incluirse cláusulas adicionales o la adecuación de las propuestas en el presente documento, las que en ningún caso pueden contemplar disposiciones contrarias a la normativa vigente ni a lo señalado en este capítulo.*

Conste por el presente documento, la contratación del servicio de MANTENIMIENTO DE VEREDAS EXTERIORES Y PINTADO DE MUROS DEL CENTRO DE ATENCIÓN PRIMARIA (CAP) II PUQUIO DE LA RED ASISTENCIAL ICA, que celebra de una parte SEGURO SOCIAL DE SALUD, en adelante LA ENTIDAD, con RUC N° 20131257750, con domicilio legal en AV. DOMINGO CUETO NRO. 120 LIMA - LIMA - JESUS MARIA, representada por [...], identificado con DNI N° [...], y de otra parte [...], con RUC N° [...], con domicilio legal en [...], inscrita en la Ficha N° [...] Asiento N° [...] del Registro de Personas Jurídicas de la ciudad de [...], debidamente representado por su Representante Legal, [...], con DNI N° [...], según poder inscrito en la Ficha N° [...], Asiento N° [...] del Registro de Personas Jurídicas de la ciudad de [...], a quien en adelante se le denominará EL CONTRATISTA en los términos y condiciones siguientes:

### **CLÁUSULA PRIMERA: ANTECEDENTES**

Con fecha [...], el órgano encargado de las contrataciones o el comité de selección, según corresponda, adjudicó la buena pro de la **ADJUDICACIÓN SIMPLIFICADA N° AS-SM-15-2022-ESSALUD/RAICA-1** para la contratación de SERVICIO DE MANTENIMIENTO DE VEREDAS EXTERIORES Y PINTADO DE MUROS DEL CENTRO DE ATENCIÓN PRIMARIA (CAP) II PUQUIO DE LA RED ASISTENCIAL ICA, a [INDICAR NOMBRE DEL GANADOR DE LA BUENA PRO], cuyos detalles e importe constan en los documentos integrantes del presente contrato.

### **CLÁUSULA SEGUNDA: OBJETO**

El presente contrato tiene por objeto CONTRATACIÓN DEL SERVICIO DE MANTENIMIENTO DE VEREDAS EXTERIORES Y PINTADO DE MUROS DEL CENTRO DE ATENCIÓN PRIMARIA (CAP) II PUQUIO DE LA RED ASISTENCIAL ICA.

### **CLÁUSULA TERCERA: MONTO CONTRACTUAL**

El monto total del presente contrato asciende a [CONSIGNAR MONEDA Y MONTO], que incluye todos los impuestos de Ley.

Este monto comprende el costo del servicio, todos los tributos, seguros, transporte, inspecciones, pruebas y, de ser el caso, los costos laborales conforme a la legislación vigente, así como cualquier otro concepto que pueda tener incidencia sobre la ejecución del servicio materia del presente contrato.

### **CLÁUSULA CUARTA: DEL PAGO<sup>13</sup>**

LA ENTIDAD se obliga a pagar la contraprestación a EL CONTRATISTA en [INDICAR MONEDA], en PAGO ÚNICO, luego de la recepción formal y completa de la documentación correspondiente, según lo establecido en el artículo 171 del Reglamento de la Ley de Contrataciones del Estado.

Para tal efecto, el responsable de otorgar la conformidad de la prestación deberá hacerlo en un plazo que no excederá de los siete (7) días de producida la recepción, salvo que se requiera efectuar pruebas que permitan verificar el cumplimiento de la obligación, en cuyo caso la conformidad se emite en un plazo máximo de quince (15) días, bajo responsabilidad de dicho funcionario.

<sup>13</sup> En cada caso concreto, dependiendo de la naturaleza del contrato, podrá adicionarse la información que resulte pertinente a efectos de generar el pago.

LA ENTIDAD debe efectuar el pago dentro de los diez (10) días calendario siguientes de otorgada la conformidad de los servicios, siempre que se verifiquen las condiciones establecidas en el contrato para ello, bajo responsabilidad del funcionario competente.

En caso de retraso en el pago por parte de LA ENTIDAD, salvo que se deba a caso fortuito o fuerza mayor, EL CONTRATISTA tendrá derecho al pago de intereses legales conforme a lo establecido en el artículo 39 de la Ley de Contrataciones del Estado y en el artículo 171 de su Reglamento, los que se computan desde la oportunidad en que el pago debió efectuarse.

#### **CLÁUSULA QUINTA: DEL PLAZO DE LA EJECUCIÓN DE LA PRESTACIÓN**

El plazo de ejecución del presente contrato es de [.....], el mismo que se computa desde el día siguiente del perfeccionamiento del Contrato.

#### **CLÁUSULA SEXTA: PARTES INTEGRANTES DEL CONTRATO**

El presente contrato está conformado por las bases integradas, la oferta ganadora, así como los documentos derivados del procedimiento de selección que establezcan obligaciones para las partes.

#### **CLÁUSULA SÉTIMA: GARANTÍAS**

EL CONTRATISTA entregó al perfeccionamiento del contrato la respectiva garantía incondicional, solidaria, irrevocable, y de realización automática en el país al solo requerimiento, a favor de LA ENTIDAD, por los conceptos, montos y vigencias siguientes:

- De fiel cumplimiento del contrato: [CONSIGNAR EL MONTO], a través de la [INDICAR EL TIPO DE GARANTÍA PRESENTADA] N° [INDICAR NÚMERO DEL DOCUMENTO] emitida por [SEÑALAR EMPRESA QUE LA EMITE]. Monto que es equivalente al diez por ciento (10%) del monto del contrato original, la misma que debe mantenerse vigente hasta la conformidad de la recepción de la prestación.

##### **Importante**

*Al amparo de lo dispuesto en el numeral 149.4 del artículo 149 del Reglamento de la Ley de Contrataciones del Estado, en el caso de contratos periódicos de prestación de servicios en general, si el postor ganador de la buena pro solicita la retención del diez por ciento (10%) del monto del contrato original como garantía de fiel cumplimiento de contrato, debe consignarse lo siguiente:*

*“De fiel cumplimiento del contrato: [CONSIGNAR EL MONTO], a través de la retención que debe efectuar LA ENTIDAD, durante la primera mitad del número total de pagos a realizarse, de forma prorrateada, con cargo a ser devuelto a la finalización del mismo.”*

En el caso que corresponda, consignar lo siguiente:

- Garantía fiel cumplimiento por prestaciones accesorias: [CONSIGNAR EL MONTO], a través de la [INDICAR EL TIPO DE GARANTÍA PRESENTADA] N° [INDICAR NÚMERO DEL DOCUMENTO] emitida por [SEÑALAR EMPRESA QUE LA EMITE], la misma que debe mantenerse vigente hasta el cumplimiento total de las obligaciones garantizadas.

##### **Importante**

*Al amparo de lo dispuesto en el numeral 151.2 del artículo 151 del Reglamento de la Ley de Contrataciones del Estado, si el postor ganador de la buena pro solicita la retención del diez por ciento (10%) del monto del contrato de la prestación accesorias como garantía de fiel cumplimiento de prestaciones accesorias, debe consignarse lo siguiente:*

*“De fiel cumplimiento por prestaciones accesorias: [CONSIGNAR EL MONTO], a través de la retención que debe efectuar LA ENTIDAD, durante la primera mitad del número total de pagos a realizarse, de forma prorrateada, con cargo a ser devuelto a la finalización del mismo.”*

##### **Importante**

*De conformidad con el artículo 152 del Reglamento, no se constituirá garantía de fiel cumplimiento del contrato ni garantía de fiel cumplimiento por prestaciones accesorias, en contratos cuyos montos sean iguales o menores a doscientos mil Soles (S/ 200,000.00). Dicha excepción también aplica a los contratos derivados de procedimientos de selección por relación de ítems, cuando el monto del ítem adjudicado o la sumatoria de los montos de los ítems adjudicados no supere el monto señalado anteriormente.*

#### **CLÁUSULA OCTAVA: EJECUCIÓN DE GARANTÍAS POR FALTA DE RENOVACIÓN**

LA ENTIDAD puede solicitar la ejecución de las garantías cuando EL CONTRATISTA no las hubiere renovado antes de la fecha de su vencimiento, conforme a lo dispuesto en el literal a) del numeral 155.1 del artículo 155 del Reglamento de la Ley de Contrataciones del Estado.

#### **CLÁUSULA DÉCIMA: CONFORMIDAD DE LA PRESTACIÓN DEL SERVICIO**

La conformidad de la prestación del servicio se regula por lo dispuesto en el artículo 168 del Reglamento de la Ley de Contrataciones del Estado. La conformidad será otorgada por LA DIVISIÓN DE INGENIERÍA HOSPITALARIA Y DE SERVICIOS DE LA RAICA en el plazo máximo de [CONSIGNAR SIETE (7) DÍAS O MÁXIMO QUINCE (15) DÍAS, EN CASO SE REQUIERA EFECTUAR PRUEBAS QUE PERMITAN VERIFICAR EL CUMPLIMIENTO DE LA OBLIGACIÓN] días de producida la recepción.

De existir observaciones, LA ENTIDAD las comunica al CONTRATISTA, indicando claramente el sentido de estas, otorgándole un plazo para subsanar no menor de dos (2) ni mayor de ocho (8) días. Dependiendo de la complejidad o sofisticación de las subsanaciones a realizar el plazo para subsanar no puede ser menor de cinco (5) ni mayor de quince (15) días. Si pese al plazo otorgado, EL CONTRATISTA no cumpliera a cabalidad con la subsanación, LA ENTIDAD puede otorgar al CONTRATISTA periodos adicionales para las correcciones pertinentes. En este supuesto corresponde aplicar la penalidad por mora desde el vencimiento del plazo para subsanar.

Este procedimiento no resulta aplicable cuando los servicios manifiestamente no cumplan con las características y condiciones ofrecidas, en cuyo caso LA ENTIDAD no otorga la conformidad, debiendo considerarse como no ejecutada la prestación, aplicándose la penalidad que corresponda por cada día de atraso.

#### **CLÁUSULA UNDÉCIMA: DECLARACIÓN JURADA DEL CONTRATISTA**

EL CONTRATISTA declara bajo juramento que se compromete a cumplir las obligaciones derivadas del presente contrato, bajo sanción de quedar inhabilitado para contratar con el Estado en caso de incumplimiento.

#### **CLÁUSULA DUODÉCIMA: RESPONSABILIDAD POR VICIOS OCULTOS**

La conformidad del servicio por parte de LA ENTIDAD no enerva su derecho a reclamar posteriormente por defectos o vicios ocultos, conforme a lo dispuesto por los artículos 40 de la Ley de Contrataciones del Estado y 173 de su Reglamento.

El plazo máximo de responsabilidad del contratista es de 1 año(s) contado a partir de la conformidad otorgada por LA ENTIDAD.

#### **CLÁUSULA DÉCIMA TERCERA: PENALIDADES**

Si EL CONTRATISTA incurre en retraso injustificado en la ejecución de las prestaciones objeto del contrato, LA ENTIDAD le aplica automáticamente una penalidad por mora por cada día de atraso, de acuerdo a la siguiente fórmula:

$$\text{Penalidad Diaria} = \frac{0.10 \times \text{monto vigente}}{F \times \text{plazo vigente en días}}$$

Donde:

**F = 0.25 para plazos mayores a sesenta (60) días o;**

**F = 0.40 para plazos menores o iguales a sesenta (60) días.**

El retraso se justifica a través de la solicitud de ampliación de plazo debidamente aprobado. Adicionalmente, se considera justificado el retraso y en consecuencia no se aplica penalidad,

cuando EL CONTRATISTA acredite, de modo objetivamente sustentado, que el mayor tiempo transcurrido no le resulta imputable. En este último caso la calificación del retraso como justificado por parte de LA ENTIDAD no da lugar al pago de gastos generales ni costos directos de ningún tipo, conforme el numeral 162.5 del artículo 162 del Reglamento de la Ley de Contrataciones del Estado.

#### Importante

*De haberse previsto establecer penalidades distintas a la penalidad por mora, incluir dichas penalidades, los supuestos de aplicación de penalidad, la forma de cálculo de la penalidad para cada supuesto y el procedimiento mediante el cual se verifica el supuesto a penalizar, conforme el artículo 163 del Reglamento de la Ley de Contrataciones del Estado.*

Estas penalidades se deducen de los pagos a cuenta o del pago final, según corresponda; o si fuera necesario, se cobra del monto resultante de la ejecución de la garantía de fiel cumplimiento.

Estos dos (2) tipos de penalidades pueden alcanzar cada una un monto máximo equivalente al diez por ciento (10%) del monto del contrato vigente, o de ser el caso, del ítem que debió ejecutarse.

Cuando se llegue a cubrir el monto máximo de la penalidad por mora o el monto máximo para otras penalidades, de ser el caso, LA ENTIDAD puede resolver el contrato por incumplimiento.

#### **CLÁUSULA DÉCIMA CUARTA: RESOLUCIÓN DEL CONTRATO**

Cualquiera de las partes puede resolver el contrato, de conformidad con el numeral 32.3 del artículo 32 y artículo 36 de la Ley de Contrataciones del Estado, y el artículo 164 de su Reglamento. De darse el caso, LA ENTIDAD procederá de acuerdo a lo establecido en el artículo 165 del Reglamento de la Ley de Contrataciones del Estado.

#### **CLÁUSULA DÉCIMA QUINTA: RESPONSABILIDAD DE LAS PARTES**

Cuando se resuelva el contrato por causas imputables a algunas de las partes, se debe resarcir los daños y perjuicios ocasionados, a través de la indemnización correspondiente. Ello no obsta la aplicación de las sanciones administrativas, penales y pecuniarias a que dicho incumplimiento diere lugar, en el caso que éstas correspondan.

Lo señalado precedentemente no exime a ninguna de las partes del cumplimiento de las demás obligaciones previstas en el presente contrato.

#### **CLÁUSULA DÉCIMA SEXTA: ANTICORRUPCIÓN**

EL CONTRATISTA declara y garantiza no haber, directa o indirectamente, o tratándose de una persona jurídica a través de sus socios, integrantes de los órganos de administración, apoderados, representantes legales, funcionarios, asesores o personas vinculadas a las que se refiere el artículo 7 del Reglamento de la Ley de Contrataciones del Estado, ofrecido, negociado o efectuado, cualquier pago o, en general, cualquier beneficio o incentivo ilegal en relación al contrato.

Asimismo, el CONTRATISTA se obliga a conducirse en todo momento, durante la ejecución del contrato, con honestidad, probidad, veracidad e integridad y de no cometer actos ilegales o de corrupción, directa o indirectamente o a través de sus socios, accionistas, participacionistas, integrantes de los órganos de administración, apoderados, representantes legales, funcionarios, asesores y personas vinculadas a las que se refiere el artículo 7 del Reglamento de la Ley de Contrataciones del Estado.

Además, EL CONTRATISTA se compromete a i) comunicar a las autoridades competentes, de manera directa y oportuna, cualquier acto o conducta ilícita o corrupta de la que tuviera conocimiento; y ii) adoptar medidas técnicas, organizativas y/o de personal apropiadas para evitar los referidos actos o prácticas.

Finalmente, EL CONTRATISTA se compromete a no colocar a los funcionarios públicos con los que deba interactuar, en situaciones reñidas con la ética. En tal sentido, reconoce y acepta la prohibición de ofrecerles a éstos cualquier tipo de obsequio, donación, beneficio y/o gratificación, ya sea de bienes o servicios, cualquiera sea la finalidad con la que se lo haga.



**CLÁUSULA DÉCIMA SÉTIMA: MARCO LEGAL DEL CONTRATO**

Sólo en lo no previsto en este contrato, en la Ley de Contrataciones del Estado y su Reglamento, en las directivas que emita el OSCE y demás normativa especial que resulte aplicable, serán de aplicación supletoria las disposiciones pertinentes del Código Civil vigente, cuando corresponda, y demás normas de derecho privado.

**CLÁUSULA DÉCIMA OCTAVA: SOLUCIÓN DE CONTROVERSIAS<sup>14</sup>**

Las controversias que surjan entre las partes durante la ejecución del contrato se resuelven mediante conciliación o arbitraje, según el acuerdo de las partes.

Cualquiera de las partes tiene derecho a iniciar el arbitraje a fin de resolver dichas controversias dentro del plazo de caducidad previsto en la Ley de Contrataciones del Estado y su Reglamento.

Facultativamente, cualquiera de las partes tiene el derecho a solicitar una conciliación dentro del plazo de caducidad correspondiente, según lo señalado en el artículo 224 del Reglamento de la Ley de Contrataciones del Estado, sin perjuicio de recurrir al arbitraje, en caso no se llegue a un acuerdo entre ambas partes o se llegue a un acuerdo parcial. Las controversias sobre nulidad del contrato solo pueden ser sometidas a arbitraje.

El Laudo arbitral emitido es inapelable, definitivo y obligatorio para las partes desde el momento de su notificación, según lo previsto en el numeral 45.21 del artículo 45 de la Ley de Contrataciones del Estado.

**CLÁUSULA DÉCIMA NOVENA: FACULTAD DE ELEVAR A ESCRITURA PÚBLICA**

Cualquiera de las partes puede elevar el presente contrato a Escritura Pública corriendo con todos los gastos que demande esta formalidad.

**CLÁUSULA VIGÉSIMA: DOMICILIO PARA EFECTOS DE LA EJECUCIÓN CONTRACTUAL**

Las partes declaran el siguiente domicilio para efecto de las notificaciones que se realicen durante la ejecución del presente contrato:

DOMICILIO DE LA ENTIDAD: [.....]

DOMICILIO DEL CONTRATISTA: [CONSIGNAR EL DOMICILIO SEÑALADO POR EL POSTOR GANADOR DE LA BUENA PRO AL PRESENTAR LOS REQUISITOS PARA EL PERFECCIONAMIENTO DEL CONTRATO]

La variación del domicilio aquí declarado de alguna de las partes debe ser comunicada a la otra parte, formalmente y por escrito, con una anticipación no menor de quince (15) días calendario.

De acuerdo con las bases integradas, la oferta y las disposiciones del presente contrato, las partes lo firman por duplicado en señal de conformidad en la ciudad de [.....] al [CONSIGNAR FECHA].

\_\_\_\_\_  
"LA ENTIDAD"

\_\_\_\_\_  
"EL CONTRATISTA"

**Importante**

*Este documento puede firmarse digitalmente si ambas partes cuentan con firma digital, según la Ley Nº 27269, Ley de Firmas y Certificados Digitales<sup>15</sup>.*

<sup>14</sup> De acuerdo con el numeral 225.3 del artículo 225 del Reglamento, las partes pueden recurrir al arbitraje ad hoc cuando las controversias deriven de procedimientos de selección cuyo valor estimado sea menor o igual a cinco millones con 00/100 soles (S/ 5 000 000,00).

<sup>15</sup> Para mayor información sobre la normativa de firmas y certificados digitales ingresar a: <https://www.indecopi.gob.pe/web/firmas-digitales/firmar-y-certificados-digitales>



## ANEXOS

## ANEXO Nº 1

### DECLARACIÓN JURADA DE DATOS DEL POSTOR

Señores

#### COMITÉ DE SELECCIÓN

#### ADJUDICACIÓN SIMPLIFICADA Nº AS-SM-15-2022-ESSALUD/RAICA-1

Presente.-

El que se suscribe, [.....], postor y/o Representante Legal de [CONSIGNAR EN CASO DE SER PERSONA JURÍDICA], identificado con [CONSIGNAR TIPO DE DOCUMENTO DE IDENTIDAD] Nº [CONSIGNAR NÚMERO DE DOCUMENTO DE IDENTIDAD], con poder inscrito en la localidad de [CONSIGNAR EN CASO DE SER PERSONA JURÍDICA] en la Ficha Nº [CONSIGNAR EN CASO DE SER PERSONA JURÍDICA] Asiento Nº [CONSIGNAR EN CASO DE SER PERSONA JURÍDICA], **DECLARO BAJO JURAMENTO** que la siguiente información se sujeta a la verdad:

Nombre, Denominación o Razón Social :			
Domicilio Legal :			
RUC :	Teléfono(s) :		
MYPE <sup>16</sup>	Sí	No	
Correo electrónico :			

#### Autorización de notificación por correo electrónico:

... [CONSIGNAR SÍ O NO] autorizo que se notifiquen al correo electrónico indicado las siguientes actuaciones:

1. Solicitud de la descripción a detalle de todos los elementos constitutivos de la oferta.
2. Solicitud de subsanación de los requisitos para perfeccionar el contrato.
3. Solicitud al postor que ocupó el segundo lugar en el orden de prelación para presentar los documentos para perfeccionar el contrato.
4. Respuesta a la solicitud de acceso al expediente de contratación.
5. Notificación de la orden de servicios<sup>17</sup>

Asimismo, me comprometo a remitir la confirmación de recepción, en el plazo máximo de dos (2) días hábiles de recibida la comunicación.

[CONSIGNAR CIUDAD Y FECHA]

.....  
**Firma, Nombres y Apellidos del postor o Representante legal, según corresponda**

#### Importante

*La notificación dirigida a la dirección de correo electrónico consignada se entenderá válidamente efectuada cuando la Entidad reciba acuse de recepción.*

<sup>16</sup> Esta información será verificada por la Entidad en la página web del Ministerio de Trabajo y Promoción del Empleo en la sección consulta de empresas acreditadas en el REMYPE en el link <http://www2.trabajo.gob.pe/servicios-en-linea-2-2/> y se tendrá en consideración, en caso el postor ganador de la buena pro solicite la retención del diez por ciento (10%) del monto del contrato, en calidad de garantía de fiel cumplimiento, en los contratos periódicos de prestación de servicios, según lo señalado en el numeral 149.4 del artículo 149 y numeral 151.2 del artículo 151 del Reglamento. Asimismo, dicha información se tendrá en cuenta en caso de empate, conforme a lo previsto en el artículo 91 del Reglamento.

<sup>17</sup> Cuando el monto del valor estimado del procedimiento o del ítem no supere los doscientos mil Soles (S/ 200,000.00), en caso se haya optado por perfeccionar el contrato con una orden de servicios.

Importante

Cuando se trate de consorcios, la declaración jurada es la siguiente:

ANEXO N° 1

DECLARACIÓN JURADA DE DATOS DEL POSTOR

Señores

COMITÉ DE SELECCIÓN

ADJUDICACIÓN SIMPLIFICADA N° AS-SM-15-2022-ESSALUD/RAICA-1

Presente.-

El que se suscribe, [...], representante común del consorcio [CONSIGNAR EL NOMBRE DEL CONSORCIO], identificado con [CONSIGNAR TIPO DE DOCUMENTO DE IDENTIDAD] N° [CONSIGNAR NÚMERO DE DOCUMENTO DE IDENTIDAD], **DECLARO BAJO JURAMENTO** que la siguiente información se sujeta a la verdad:

Datos del consorciado 1				
Nombre, Denominación o Razón Social :				
Domicilio Legal :				
RUC :	Teléfono(s) :			
MYPE <sup>18</sup>		Sí	No	
Correo electrónico :				

Datos del consorciado 2				
Nombre, Denominación o Razón Social :				
Domicilio Legal :				
RUC :	Teléfono(s) :			
MYPE <sup>19</sup>		Sí	No	
Correo electrónico :				

Datos del consorciado ...				
Nombre, Denominación o Razón Social :				
Domicilio Legal :				
RUC :	Teléfono(s) :			
MYPE <sup>20</sup>		Sí	No	
Correo electrónico :				

Autorización de notificación por correo electrónico:

Correo electrónico del consorcio:

<sup>18</sup> En los contratos periódicos de prestación de servicios, esta información será verificada por la Entidad en la página web del Ministerio de Trabajo y Promoción del Empleo en la sección consulta de empresas acreditadas en el REMYPE en el link <http://www2.trabajo.gob.pe/servicios-en-linea-2-2/> y se tendrá en consideración, en caso el consorcio ganador de la buena pro solicite la retención del diez por ciento (10%) del monto del contrato, en calidad de garantía de fiel cumplimiento, según lo señalado en el numeral 149.4 del artículo 149 y numeral 151.2 del artículo 151 del Reglamento. Asimismo, dicha información se tendrá en cuenta en caso de empate, conforme a lo previsto en el artículo 91 del Reglamento. Para dichos efectos, todos los integrantes del consorcio deben acreditar la condición de micro o pequeña empresa.

<sup>19</sup> Ibídem.

<sup>20</sup> Ibídem.

... [CONSIGNAR SÍ O NO] autorizo que se notifiquen al correo electrónico indicado las siguientes actuaciones:

1. Solicitud de la descripción a detalle de todos los elementos constitutivos de la oferta.
2. Solicitud de subsanación de los requisitos para perfeccionar el contrato.
3. Solicitud al postor que ocupó el segundo lugar en el orden de prelación para presentar los documentos para perfeccionar el contrato.
4. Respuesta a la solicitud de acceso al expediente de contratación.
5. Notificación de la orden de servicios<sup>21</sup>

Asimismo, me comprometo a remitir la confirmación de recepción, en el plazo máximo de dos (2) días hábiles de recibida la comunicación.

[CONSIGNAR CIUDAD Y FECHA]

.....  
**Firma, Nombres y Apellidos del representante  
común del consorcio**

**Importante**

*La notificación dirigida a la dirección de correo electrónico consignada se entenderá válidamente efectuada cuando la Entidad reciba acuse de recepción.*

---

<sup>21</sup> Cuando el monto del valor estimado del procedimiento o del ítem no supere los doscientos mil Soles (S/ 200,000.00), en caso se haya optado por perfeccionar el contrato con una orden de servicios.

## ANEXO Nº 2

### DECLARACIÓN JURADA (ART. 52 DEL REGLAMENTO DE LA LEY DE CONTRATACIONES DEL ESTADO)

Señores

**COMITÉ DE SELECCIÓN**

**ADJUDICACIÓN SIMPLIFICADA Nº AS-SM-15-2022-ESSALUD/RAICA-1**

Presente.-

Mediante el presente el suscrito, postor y/o Representante Legal de [CONSIGNAR EN CASO DE SER PERSONA JURÍDICA], declaro bajo juramento:

- i. No haber incurrido y me obligo a no incurrir en actos de corrupción, así como a respetar el principio de integridad.
- ii. No tener impedimento para postular en el procedimiento de selección ni para contratar con el Estado, conforme al artículo 11 de la Ley de Contrataciones del Estado.
- iii. Conocer las sanciones contenidas en la Ley de Contrataciones del Estado y su Reglamento, así como las disposiciones aplicables de la Ley Nº 27444, Ley del Procedimiento Administrativo General.
- iv. Participar en el presente proceso de contratación en forma independiente sin mediar consulta, comunicación, acuerdo, arreglo o convenio con ningún proveedor; y, conocer las disposiciones del Decreto Legislativo Nº 1034, Decreto Legislativo que aprueba la Ley de Represión de Conductas Anticompetitivas.
- v. Conocer, aceptar y someterme a las bases, condiciones y reglas del procedimiento de selección.
- vi. Ser responsable de la veracidad de los documentos e información que presento en el presente procedimiento de selección.
- vii. Comprometerme a mantener la oferta presentada durante el procedimiento de selección y a perfeccionar el contrato, en caso de resultar favorecido con la buena pro.

[CONSIGNAR CIUDAD Y FECHA]

.....  
**Firma, Nombres y Apellidos del postor o  
Representante legal, según corresponda**

#### **Importante**

*En el caso de consorcios, cada integrante debe presentar esta declaración jurada, salvo que sea presentada por el representante común del consorcio.*



### ANEXO Nº 3

#### DECLARACIÓN JURADA DE CUMPLIMIENTO DE LOS TÉRMINOS DE REFERENCIA

Señores

**COMITÉ DE SELECCIÓN**

**ADJUDICACIÓN SIMPLIFICADA Nº AS-SM-15-2022-ESSALUD/RAICA-1**

Presente.-

Es grato dirigirme a usted, para hacer de su conocimiento que luego de haber examinado las bases y demás documentos del procedimiento de la referencia y, conociendo todos los alcances y las condiciones detalladas en dichos documentos, el postor que suscribe ofrece el servicio de MANTENIMIENTO DE VEREDAS EXTERIORES Y PINTADO DE MUROS DEL CENTRO DE ATENCIÓN PRIMARIA (CAP) II PUQUIO DE LA RED ASISTENCIAL ICA, de conformidad con los Términos de Referencia que se indican en el numeral 3.1 del Capítulo III de la sección específica de las bases y los documentos del procedimiento.

[CONSIGNAR CIUDAD Y FECHA]

.....  
**Firma, Nombres y Apellidos del postor o  
Representante legal o común, según corresponda**

#### **Importante**

*Adicionalmente, puede requerirse la presentación de documentación que acredite el cumplimiento de los términos de referencia, conforme a lo indicado en el acápite relacionado al contenido de las ofertas de la presente sección de las bases.*

**ANEXO Nº 4**

**DECLARACIÓN JURADA DE PLAZO DE PRESTACIÓN DEL SERVICIO**

Señores

**COMITÉ DE SELECCIÓN**

**ADJUDICACIÓN SIMPLIFICADA Nº AS-SM-15-2022-ESSALUD/RAICA-1**

Presente.-

Mediante el presente, con pleno conocimiento de las condiciones que se exigen en las bases del procedimiento de la referencia, me comprometo a prestar el servicio objeto del presente procedimiento de selección en el plazo de [CONSIGNAR EL PLAZO OFERTADO].

[CONSIGNAR CIUDAD Y FECHA]

.....  
**Firma, Nombres y Apellidos del postor o  
Representante legal o común, según corresponda**

## ANEXO Nº 5

### PROMESA DE CONSORCIO

(Sólo para el caso en que un consorcio se presente como postor)

Señores

#### COMITÉ DE SELECCIÓN

**ADJUDICACIÓN SIMPLIFICADA Nº AS-SM-15-2022-ESSALUD/RAICA-1**

Presente.-

Los suscritos declaramos expresamente que hemos convenido en forma irrevocable, durante el lapso que dure el procedimiento de selección, para presentar una oferta conjunta a la **ADJUDICACIÓN SIMPLIFICADA Nº AS-SM-15-2022-ESSALUD/RAICA-1**

Asimismo, en caso de obtener la buena pro, nos comprometemos a formalizar el contrato de consorcio, de conformidad con lo establecido por el artículo 140 del Reglamento de la Ley de Contrataciones del Estado, bajo las siguientes condiciones:

a) Integrantes del consorcio

1. [NOMBRE, DENOMINACIÓN O RAZÓN SOCIAL DEL CONSORCIADO 1].
2. [NOMBRE, DENOMINACIÓN O RAZÓN SOCIAL DEL CONSORCIADO 2].

b) Designamos a [CONSIGNAR NOMBRES Y APELLIDOS DEL REPRESENTANTE COMÚN], identificado con [CONSIGNAR TIPO DE DOCUMENTO DE IDENTIDAD] Nº [CONSIGNAR NÚMERO DE DOCUMENTO DE IDENTIDAD], como representante común del consorcio para efectos de participar en todos los actos referidos al procedimiento de selección, suscripción y ejecución del contrato correspondiente con [CONSIGNAR NOMBRE DE LA ENTIDAD].

Asimismo, declaramos que el representante común del consorcio no se encuentra impedido, inhabilitado ni suspendido para contratar con el Estado.

c) Fijamos nuestro domicilio legal común en [.....].

d) Las obligaciones que corresponden a cada uno de los integrantes del consorcio son las siguientes:

1. OBLIGACIONES DE [NOMBRE, DENOMINACIÓN O RAZÓN SOCIAL DEL CONSORCIADO 1] [ % ]<sup>22</sup>

[DESCRIBIR LAS OBLIGACIONES DEL CONSORCIADO 1]

2. OBLIGACIONES DE [NOMBRE, DENOMINACIÓN O RAZÓN SOCIAL DEL CONSORCIADO 2] [ % ]<sup>23</sup>

[DESCRIBIR LAS OBLIGACIONES DEL CONSORCIADO 2]

TOTAL OBLIGACIONES 100%<sup>24</sup>

[CONSIGNAR CIUDAD Y FECHA]

<sup>22</sup> Consignar únicamente el porcentaje total de las obligaciones, el cual debe ser expresado en número entero, sin decimales.

<sup>23</sup> Consignar únicamente el porcentaje total de las obligaciones, el cual debe ser expresado en número entero, sin decimales.

<sup>24</sup> Este porcentaje corresponde a la sumatoria de los porcentajes de las obligaciones de cada uno de los integrantes del consorcio.

.....  
**Consortiado 1**  
**Nombres, apellidos y firma del Consortiado 1**  
**o de su Representante Legal**  
**Tipo y N° de Documento de Identidad**

.....  
**Consortiado 2**  
**Nombres, apellidos y firma del Consortiado 2**  
**o de su Representante Legal**  
**Tipo y N° de Documento de Identidad**

**Importante**

*De conformidad con el artículo 52 del Reglamento, las firmas de los integrantes del consorcio deben ser legalizadas.*

## ANEXO Nº 6

### PRECIO DE LA OFERTA

Señores

**COMITÉ DE SELECCIÓN**

**ADJUDICACIÓN SIMPLIFICADA Nº AS-SM-15-2022-ESSALUD/RAICA-1**

Presente.-

Es grato dirigirme a usted, para hacer de su conocimiento que, de acuerdo con las bases, mi oferta es la siguiente:

CONCEPTO	PRECIO TOTAL
<b>TOTAL</b>	

El precio de la oferta [CONSIGNAR LA MONEDA DE LA CONVOCATORIA] incluye todos los tributos, seguros, transporte, inspecciones, pruebas y, de ser el caso, los costos laborales conforme a la legislación vigente, así como cualquier otro concepto que pueda tener incidencia sobre el costo del servicio a contratar; excepto la de aquellos postores que gocen de alguna exoneración legal, no incluirán en el precio de su oferta los tributos respectivos.

[CONSIGNAR CIUDAD Y FECHA]

.....  
**Firma, Nombres y Apellidos del postor o  
Representante legal o común, según corresponda**

#### Importante

- El postor debe consignar el precio total de la oferta, sin perjuicio que, de resultar favorecido con la buena pro, presente el detalle de precios unitarios para el perfeccionamiento del contrato.*
- El postor que goce de alguna exoneración legal, debe indicar que su oferta no incluye el tributo materia de la exoneración, debiendo incluir el siguiente texto:*

*Mi oferta no incluye [CONSIGNAR EL TRIBUTO MATERIA DE LA EXONERACIÓN]".*



**ANEXO Nº 7**  
**DECLARACIÓN JURADA DE CUMPLIMIENTO DE CONDICIONES PARA LA**  
**APLICACIÓN DE LA EXONERACIÓN DEL IGV**

Señores

**COMITÉ DE SELECCIÓN**

**ADJUDICACIÓN SIMPLIFICADA Nº AS-SM-15-2022-ESSALUD/RAICA-1**

Presente.-

Mediante el presente el suscrito, postor y/o Representante Legal de [CONSIGNAR EN CASO DE SER PERSONA JURÍDICA], declaro bajo juramento que gozo del beneficio de la exoneración del IGV previsto en la Ley Nº 27037, Ley de Promoción de la Inversión en la Amazonía, dado que cumplo con las condiciones siguientes:

- 1.- Que el domicilio fiscal de la empresa<sup>25</sup> se encuentra ubicada en la Amazonía y coincide con el lugar establecido como sede central (donde tiene su administración y lleva su contabilidad);
- 2.- Que la empresa se encuentra inscrita en las Oficinas Registrales de la Amazonía (exigible en caso de personas jurídicas);
- 3.- Que, al menos el setenta por ciento (70%) de los activos fijos de la empresa se encuentran en la Amazonía; y
- 4.- Que la empresa no presta servicios fuera de la Amazonía.

[CONSIGNAR CIUDAD Y FECHA]

.....  
**Firma, Nombres y Apellidos del postor o**  
**Representante legal, según corresponda**

**Importante**

*Cuando se trate de consorcios, esta declaración jurada será presentada por cada uno de los integrantes del consorcio, salvo que se trate de consorcios con contabilidad independiente, en cuyo caso debe ser suscrita por el representante común, debiendo indicar su condición de consorcio con contabilidad independiente y el número de RUC del consorcio.*

<sup>25</sup> En el artículo 1 del "Reglamento de las Disposiciones Tributarias contenidas en la Ley de Promoción de la Inversión en la Amazonía" se define como "empresa" a las "Personas naturales, sociedades conyugales, sucesiones indivisas y personas consideradas jurídicas por la Ley del Impuesto a la Renta, generadoras de rentas de tercera categoría, ubicadas en la Amazonía. Las sociedades conyugales son aquéllas que ejerzan la opción prevista en el Artículo 16 de la Ley del Impuesto a la Renta."

## ANEXO Nº 8

### EXPERIENCIA DEL POSTOR EN LA ESPECIALIDAD

Señores  
**COMITÉ DE SELECCIÓN**  
**ADJUDICACIÓN SIMPLIFICADA Nº AS-SM-15-2022-ESSALUD/RAICA-1**  
Presente.-

Mediante el presente, el suscrito detalla la siguiente EXPERIENCIA EN LA ESPECIALIDAD:

Nº	CLIENTE	OBJETO DEL CONTRATO	Nº CONTRATO / O/S / COMPROBANTE DE PAGO	FECHA DEL CONTRATO O CP <sup>26</sup>	FECHA DE LA CONFORMIDAD DE SER EL CASO <sup>27</sup>	EXPERIENCIA PROVENIENTE <sup>28</sup> DE:	MONEDA	IMPORTE <sup>29</sup>	TIPO DE CAMBIO VENTA <sup>30</sup>	MONTO FACTURADO ACUMULADO <sup>31</sup>
1										
2										
3										
4										

<sup>26</sup> Se refiere a la fecha de suscripción del contrato, de la emisión de la Orden de Servicios o de cancelación del comprobante de pago, según corresponda.

<sup>27</sup> Únicamente, cuando la fecha del perfeccionamiento del contrato, sea previa a los ocho (8) años anteriores a la fecha de presentación de ofertas, caso en el cual el postor debe acreditar que la conformidad se emitió dentro de dicho periodo.

<sup>28</sup> Si el titular de la experiencia no es el postor, consignar si dicha experiencia corresponde a la matriz en caso que el postor sea sucursal, o fue transmitida por reorganización societaria, debiendo acompañar la documentación sustentatoria correspondiente. Al respecto, según la Opinión N° 216-2017/DTN "Considerando que la sociedad matriz y la sucursal constituyen la misma persona jurídica, la sucursal puede acreditar como suya la experiencia de su matriz". Del mismo modo, según lo previsto en la Opinión N° 010-2013/DTN, "... en una operación de reorganización societaria que comprende tanto una fusión como una escisión, la sociedad resultante podrá acreditar como suya la experiencia de la sociedad incorporada o absorbida, que se extingue producto de la fusión; asimismo, si en virtud de la escisión se transfiere un bloque patrimonial consistente en una línea de negocio completa, la sociedad resultante podrá acreditar como suya la experiencia de la sociedad escindida, correspondiente a la línea de negocio transmitida. De esta manera, la sociedad resultante podrá emplear la experiencia transmitida, como consecuencia de la reorganización societaria antes descrita, en los futuros procesos de selección en los que participe".

<sup>29</sup> Se refiere al monto del contrato ejecutado incluido adicionales y reducciones, de ser el caso.

<sup>30</sup> El tipo de cambio venta debe corresponder al publicado por la SBS correspondiente a la fecha de suscripción del contrato, de la emisión de la Orden de Servicios o de cancelación del comprobante de pago, según corresponda.

<sup>31</sup> Consignar en la moneda establecida en las bases.

Nº	CLIENTE	OBJETO DEL CONTRATO	Nº CONTRATO / O/S / COMPROBANTE DE PAGO	FECHA DEL CONTRATO O CP <sup>26</sup>	FECHA DE LA CONFORMIDAD DE SER EL CASO <sup>27</sup>	EXPERIENCIA PROVENIENTE <sup>28</sup> DE:	MONEDA	IMPORTE <sup>29</sup>	TIPO DE CAMBIO VENTA <sup>30</sup>	MONTO FACTURADO ACUMULADO <sup>31</sup>
5										
6										
7										
8										
9										
10										
...										
20										
<b>TOTAL</b>										

[CONSIGNAR CIUDAD Y FECHA]

.....  
Firma, Nombres y Apellidos del postor o  
Representante legal o común, según corresponda

## ANEXO N° 9

### DECLARACIÓN JURADA (NUMERAL 49.4 DEL ARTÍCULO 49 DEL REGLAMENTO)

Señores

**COMITÉ DE SELECCIÓN**

**ADJUDICACIÓN SIMPLIFICADA N° AS-SM-15-2022-ESSALUD/RAICA-1**

Presente.-

Mediante el presente el suscrito, postor y/o Representante Legal de [CONSIGNAR EN CASO DE SER PERSONA JURÍDICA], declaro que la experiencia que acredito de la empresa [CONSIGNAR LA DENOMINACIÓN DE LA PERSONA JURÍDICA] como consecuencia de una reorganización societaria, no se encuentra en el supuesto establecido en el numeral 49.4 del artículo 49 del Reglamento.

[CONSIGNAR CIUDAD Y FECHA]

.....  
**Firma, Nombres y Apellidos del postor o  
Representante legal, según corresponda**

#### **Importante**

*A efectos de cautelar la veracidad de esta declaración, el postor puede verificar la información de la Relación de Proveedores Sancionados por el Tribunal de Contrataciones del Estado con Sanción Vigente en <http://portal.osce.gob.pe/rnp/content/relación-de-proveedores-sancionados>.*

*También le asiste dicha facultad al órgano encargado de las contrataciones o al órgano de la Entidad al que se le haya asignado la función de verificación de la oferta presentada por el postor ganador de la buena pro.*

**ANEXO Nº 10**

**SOLICITUD DE BONIFICACIÓN DEL DIEZ POR CIENTO (10%) POR SERVICIOS PRESTADOS  
FUERA DE LA PROVINCIA DE LIMA Y CALLAO  
(DE SER EL CASO, SOLO PRESENTAR ESTA SOLICITUD EN EL ITEM UNICO**

Señores

**COMITÉ DE SELECCIÓN**

**ADJUDICACIÓN SIMPLIFICADA Nº AS-SM-15-2022-ESSALUD/RAICA-1**

Presente.-

Mediante el presente el suscrito, postor y/o Representante Legal de [CONSIGNAR EN CASO DE SER PERSONA JURÍDICA], solicito la asignación de la bonificación del diez por ciento (10%) sobre el puntaje total en [CONSIGNAR EL ÍTEM O ITEMS, SEGÚN CORRESPONDA, EN LOS QUE SE SOLICITA LA BONIFICACIÓN] debido a que el domicilio de mi representada se encuentra ubicado en la provincia o provincia colindante donde se ejecuta la prestación.

[CONSIGNAR CIUDAD Y FECHA]

.....  
**Firma, Nombres y Apellidos del postor o  
Representante legal, según corresponda**

**Importante**

- *Para asignar la bonificación, el órgano encargado de las contrataciones o comité de selección, según corresponda, verifica el domicilio consignado por el postor en el Registro Nacional de Proveedores (RNP).*
- *Para que el postor pueda acceder a la bonificación, debe cumplir con las condiciones establecidas en el literal f) del artículo 50 del Reglamento.*

**Importante**

*Cuando se trate de consorcios, la declaración jurada es la siguiente:*

**ANEXO Nº 10**

**SOLICITUD DE BONIFICACIÓN DEL DIEZ POR CIENTO (10%) POR SERVICIOS PRESTADOS  
FUERA DE LA PROVINCIA DE LIMA Y CALLAO  
(DE SER EL CASO, SOLO PRESENTAR ESTA SOLICITUD EN EL ÍTEM ÚNICO)**

Señores

**COMITÉ DE SELECCIÓN**

**ADJUDICACIÓN SIMPLIFICADA Nº AS-SM-15-2022-ESSALUD/RAICA-1**

Presente.-

Mediante el presente el que se suscribe, [...], representante común del consorcio [CONSIGNAR EL NOMBRE DEL CONSORCIO], solicito la asignación de la bonificación del diez por ciento (10%) sobre el puntaje total en [CONSIGNAR EL ÍTEM O ÍTEMS, SEGÚN CORRESPONDA, EN LOS QUE SE SOLICITA LA BONIFICACIÓN] debido a que los domicilios de todos los integrantes del consorcio se encuentran ubicados en la provincia o provincias colindantes donde se ejecuta la prestación.

[CONSIGNAR CIUDAD Y FECHA]

.....  
**Firma, Nombres y Apellidos del representante  
común del consorcio**

**Importante**

- *Para asignar la bonificación, el órgano encargado de las contrataciones o comité de selección, según corresponda, verifica el domicilio consignado de los integrantes del consorcio, en el Registro Nacional de Proveedores (RNP).*
- *Para que un consorcio pueda acceder a la bonificación, cada uno de sus integrantes debe cumplir con las condiciones establecidas en el literal f) del artículo 50 del Reglamento.*



## ANEXO Nº 11

### SOLICITUD DE BONIFICACIÓN DEL CINCO POR CIENTO (5%) POR TENER LA CONDICIÓN DE MICRO Y PEQUEÑA EMPRESA

Señores

**COMITÉ DE SELECCIÓN**

**ADJUDICACIÓN SIMPLIFICADA Nº AS-SM-15-2022-ESSALUD/RAICA-1**

Presente.-

Mediante el presente el suscrito, postor y/o Representante legal de [CONSIGNAR EN CASO DE SER PERSONA JURÍDICA], solicito la asignación de la bonificación del cinco por ciento (5%) sobre el puntaje total obtenido, debido a que mi representada cuenta con la condición de micro y pequeña empresa.

[CONSIGNAR CIUDAD Y FECHA]

.....  
**Firma, Nombres y Apellidos del postor o  
Representante legal o común, según corresponda**

#### Importante

- *Para asignar la bonificación, el órgano encargado de las contrataciones o comité de selección, según corresponda, verifica la página web del Ministerio de Trabajo y Promoción del Empleo en la sección consulta de empresas acreditadas en el REMYPE en el link <http://www2.trabajo.gob.pe/servicios-en-linea-2-2/>.*
- *Para que un consorcio pueda acceder a la bonificación, cada uno de sus integrantes debe cumplir con la condición de micro y pequeña empresa.*