



**BASES ESTÁNDAR DE ADJUDICACIÓN SIMPLIFICADA  
PARA LA CONTRATACIÓN DE BIENES**

**ADJUDICACIÓN SIMPLIFICADA N°  
087-2022-CS/GR.MOQ**

**PRIMERA CONVOCATORIA**

**CONTRATACIÓN DE BIENES  
ADQUISICIÓN DE EQUIPO DE TRATAMIENTO DE AGUA  
(SISTEMA DE CLORACION DE AGUA)**

## DEBER DE COLABORACIÓN

La Entidad y todo proveedor que se someta a las presentes Bases, sea como participante, postor y/o contratista, deben conducir su actuación conforme a los principios previstos en la Ley de Contrataciones del Estado.

En este contexto, se encuentran obligados a prestar su colaboración al OSCE y a la Secretaría Técnica de la Comisión de Defensa de la Libre Competencia del INDECOPI, en todo momento según corresponda a sus competencias, a fin de comunicar presuntos casos de fraude, colusión y corrupción por parte de los funcionarios y servidores de la Entidad, así como los proveedores y demás actores que participan en el proceso de contratación.

De igual forma, deben poner en conocimiento del OSCE y a la Secretaría Técnica de la Comisión de Defensa de la Libre Competencia del INDECOPI los indicios de conductas anticompetitivas que se presenten durante el proceso de contratación, en los términos del Decreto Legislativo N° 1034, "Ley de Represión de Conductas Anticompetitivas", o norma que la sustituya, así como las demás normas de la materia.

La Entidad y todo proveedor que se someta a las presentes Bases, sea como participante, postor y/o contratista del proceso de contratación deben permitir al OSCE o a la Secretaría Técnica de la Comisión de Defensa de la Libre Competencia del INDECOPI el acceso a la información referida a las contrataciones del Estado que sea requerida, prestar testimonio o absolución de posiciones que se requieran, entre otras formas de colaboración.

## **SECCIÓN GENERAL**

### **DISPOSICIONES COMUNES DEL PROCEDIMIENTO DE SELECCIÓN**

(ESTA SECCIÓN NO DEBE SER MODIFICADA EN NINGÚN EXTREMO, BAJO SANCIÓN DE NULIDAD)

## CAPÍTULO I ETAPAS DEL PROCEDIMIENTO DE SELECCIÓN

### 1.1. REFERENCIAS

Cuando en el presente documento se mencione la palabra Ley, se entiende que se está haciendo referencia a la Ley N° 30225, Ley de Contrataciones del Estado, y cuando se mencione la palabra Reglamento, se entiende que se está haciendo referencia al Reglamento de la Ley de Contrataciones del Estado aprobado por Decreto Supremo N° 344-2018-EF.

Las referidas normas incluyen sus respectivas modificaciones, de ser el caso.

### 1.2. CONVOCATORIA

Se realiza a través de su publicación en el SEACE de conformidad con lo señalado en el artículo 54 del Reglamento, en la fecha señalada en el calendario del procedimiento de selección, debiendo adjuntar las bases y resumen ejecutivo.

### 1.3. REGISTRO DE PARTICIPANTES

El registro de participantes se realiza conforme al artículo 55 del Reglamento. En el caso de un consorcio, basta que se registre uno (1) de sus integrantes.

#### Importante

- *Para registrarse como participante en un procedimiento de selección convocado por las Entidades del Estado Peruano, es necesario que los proveedores cuenten con inscripción vigente y estar habilitados ante el Registro Nacional de Proveedores (RNP) que administra el Organismo Supervisor de las Contrataciones del Estado (OSCE). Para obtener mayor información, se puede ingresar a la siguiente dirección electrónica: [www.rnp.gob.pe](http://www.rnp.gob.pe).*
- *Los proveedores que deseen registrar su participación deben ingresar al SEACE utilizando su Certificado SEACE (usuario y contraseña). Asimismo, deben observar las instrucciones señaladas en el documento de orientación “Guía para el registro de participantes electrónico” publicado en <https://www2.seace.gob.pe/>.*
- *En caso los proveedores no cuenten con inscripción vigente en el RNP y/o se encuentren inhabilitados o suspendidos para ser participantes, postores y/o contratistas, el SEACE restringirá su registro, quedando a potestad de estos intentar nuevamente registrar su participación en el procedimiento de selección en cualquier otro momento, dentro del plazo establecido para dicha etapa, siempre que haya obtenido la vigencia de su inscripción o quedado sin efecto la sanción que le impuso el Tribunal de Contrataciones del Estado.*

### 1.4. FORMULACIÓN DE CONSULTAS Y OBSERVACIONES A LAS BASES

La formulación de consultas y observaciones a las bases se efectúa de conformidad con lo establecido en los numerales 72.1 y 72.2 del artículo 72 del Reglamento, así como el literal a) del artículo 89 del Reglamento.

### 1.5. ABSOLUCIÓN DE CONSULTAS, OBSERVACIONES E INTEGRACIÓN DE BASES

La absolución de consultas, observaciones e integración de las bases se realizan conforme a las disposiciones previstas en el numeral 72.4 del artículo 72 del Reglamento y el literal a) del artículo 89 del Reglamento.



**Importante**

- *No se absolverán consultas y observaciones a las bases que se presenten en forma física.*
- *Cuando exista divergencia entre lo indicado en el pliego de absolución de consultas y observaciones y la integración de bases, prevalece lo absuelto en el referido pliego; sin perjuicio, del deslinde de responsabilidades correspondiente.*

## 1.6. FORMA DE PRESENTACIÓN DE OFERTAS

Las ofertas se presentan conforme lo establecido en el artículo 59 y en el artículo 90 del Reglamento.

Las declaraciones juradas, formatos o formularios previstos en las bases que conforman la oferta deben estar debidamente firmados por el postor (firma manuscrita o digital, según la Ley N° 27269, Ley de Firmas y Certificados Digitales<sup>1</sup>). Los demás documentos deben ser visados por el postor. En el caso de persona jurídica, por su representante legal, apoderado o mandatario designado para dicho fin y, en el caso de persona natural, por este o su apoderado. No se acepta el pegado de la imagen de una firma o visto. Las ofertas se presentan foliadas.

**Importante**

- *Los formularios electrónicos que se encuentran en el SEACE y que los proveedores deben llenar para presentar sus ofertas, tienen carácter de declaración jurada.*
- *En caso la información contenida en los documentos escaneados que conforman la oferta no coincida con lo declarado a través del SEACE, prevalece la información declarada en los documentos escaneados.*
- *No se tomarán en cuenta las ofertas que se presenten en físico a la Entidad.*

## 1.7. PRESENTACIÓN Y APERTURA DE OFERTAS

El participante presentará su oferta de manera electrónica a través del SEACE, desde las 00:01 horas hasta las 23:59 horas del día establecido para el efecto en el cronograma del procedimiento; adjuntando el archivo digitalizado que contenga los documentos que conforman la oferta de acuerdo a lo requerido en las bases.

El participante debe verificar antes de su envío, bajo su responsabilidad, que el archivo pueda ser descargado y su contenido sea legible.

**Importante**

*Los integrantes de un consorcio no pueden presentar ofertas individuales ni conformar más de un consorcio en un procedimiento de selección, o en un determinado ítem cuando se trate de procedimientos de selección según relación de ítems.*

En la apertura electrónica de la oferta, el órgano encargado de las contrataciones o el comité de selección, según corresponda, verifica la presentación de lo exigido en la sección específica de las bases de conformidad con el numeral 73.2 del artículo 73 del Reglamento y determina si las ofertas responden a las características y/o requisitos funcionales y condiciones de las Especificaciones Técnicas, detallados en la sección específica de las bases. De no cumplir con lo requerido, la oferta se considera no admitida.

## 1.8. EVALUACIÓN DE LAS OFERTAS

<sup>1</sup> Para mayor información sobre la normativa de firmas y certificados digitales ingresar a: <https://www.indecopi.gob.pe/web/firmas-digitales/firmar-y-certificados-digitales>

La evaluación de las ofertas se realiza conforme a lo establecido en el numeral 74.1 y el literal a) del numeral 74.2 del artículo 74 del Reglamento.

En el supuesto de que dos (2) o más ofertas empaten, la determinación del orden de prelación de las ofertas empatadas se efectúa siguiendo estrictamente el orden establecido en el numeral 91.1 del artículo 91 del Reglamento.

El desempate mediante sorteo se realiza de manera electrónica a través del SEACE.

#### **1.9. CALIFICACIÓN DE OFERTAS**

La calificación de las ofertas se realiza conforme a lo establecido en los numerales 75.1 y 75.2 del artículo 75 del Reglamento.

#### **1.10. SUBSANACIÓN DE LAS OFERTAS**

La subsanación de las ofertas se sujeta a lo establecido en el artículo 60 del Reglamento. El plazo que se otorgue para la subsanación no puede ser inferior a un (1) día hábil.

La solicitud de subsanación se realiza de manera electrónica a través del SEACE y será remitida al correo electrónico consignado por el postor al momento de realizar su inscripción en el RNP, siendo su responsabilidad el permanente seguimiento de las notificaciones a dicho correo. La notificación de la solicitud se entiende efectuada el día de su envío al correo electrónico.

La presentación de las subsanaciones se realiza a través del SEACE. No se tomará en cuenta la subsanación que se presente en físico a la Entidad.

#### **1.11. RECHAZO DE LAS OFERTAS**

Previo al otorgamiento de la buena pro, el órgano encargado de las contrataciones o el comité de selección, según corresponda, revisa las ofertas económicas que cumplen los requisitos de calificación, de conformidad con lo establecido para el rechazo de ofertas, previsto en el artículo 68 del Reglamento, de ser el caso.

De rechazarse alguna de las ofertas calificadas, el órgano encargado de las contrataciones o el comité de selección, según corresponda, revisa el cumplimiento de los requisitos de calificación de los postores que siguen en el orden de prelación, en caso las hubiere.

#### **1.12. OTORGAMIENTO DE LA BUENA PRO**

Definida la oferta ganadora, el órgano encargado de las contrataciones o el comité de selección, según corresponda, otorga la buena pro mediante su publicación en el SEACE, incluyendo el cuadro comparativo y las actas debidamente motivadas de los resultados de la admisión, no admisión, evaluación, calificación, descalificación y el otorgamiento de la buena pro.

#### **1.13. CONSENTIMIENTO DE LA BUENA PRO**

Cuando se hayan presentado dos (2) o más ofertas, el consentimiento de la buena pro se produce a los cinco (5) días hábiles siguientes de la notificación de su otorgamiento, sin que los postores hayan ejercido el derecho de interponer el recurso de apelación.

En caso que se haya presentado una sola oferta, el consentimiento de la buena pro se produce el mismo día de la notificación de su otorgamiento.

El consentimiento del otorgamiento de la buena pro se publica en el SEACE al día hábil siguiente de producido.

**Importante**

*Una vez consentido el otorgamiento de la buena pro, el órgano encargado de las contrataciones o el órgano de la Entidad al que se haya asignado tal función realiza la verificación de la oferta presentada por el postor ganador de la buena pro conforme lo establecido en el numeral 64.6 del artículo 64 del Reglamento.*

## CAPÍTULO II

### SOLUCIÓN DE CONTROVERSIAS DURANTE EL PROCEDIMIENTO DE SELECCIÓN

#### 2.1. RECURSO DE APELACIÓN

A través del recurso de apelación se pueden impugnar los actos dictados durante el desarrollo del procedimiento de selección hasta antes del perfeccionamiento del contrato.

El recurso de apelación se presenta ante la Entidad convocante, y es conocido y resuelto por su Titular, cuando el valor estimado sea igual o menor a cincuenta (50) UIT. Cuando el valor estimado sea mayor a dicho monto, el recurso de apelación se presenta ante y es resuelto por el Tribunal de Contrataciones del Estado.

En los procedimientos de selección según relación de ítems, el valor estimado total del procedimiento determina ante quién se presenta el recurso de apelación.

Los actos que declaren la nulidad de oficio, la cancelación del procedimiento de selección y otros actos emitidos por el Titular de la Entidad que afecten la continuidad de este, se impugnan ante el Tribunal de Contrataciones del Estado.

#### Importante

- *Una vez otorgada la buena pro, el órgano encargado de las contrataciones o el comité de selección, según corresponda, está en la obligación de permitir el acceso de los participantes y postores al expediente de contratación, salvo la información calificada como secreta, confidencial o reservada por la normativa de la materia, a más tardar dentro del día siguiente de haberse solicitado por escrito.*

*Luego de otorgada la buena pro no se da a conocer las ofertas cuyos requisitos de calificación no fueron analizados y revisados por el órgano encargado de las contrataciones o el comité de selección, según corresponda.*

- *A efectos de recoger la información de su interés, los postores pueden valerse de distintos medios, tales como: (i) la lectura y/o toma de apuntes, (ii) la captura y almacenamiento de imágenes, e incluso (iii) pueden solicitar copia de la documentación obrante en el expediente, siendo que, en este último caso, la Entidad deberá entregar dicha documentación en el menor tiempo posible, previo pago por tal concepto.*
- *El recurso de apelación se presenta ante la Mesa de Partes del Tribunal o ante las oficinas desconcentradas del OSCE, o en la Unidad de Trámite Documentario de la Entidad, según corresponda.*

#### 2.2. PLAZOS DE INTERPOSICIÓN DEL RECURSO DE APELACIÓN

La apelación contra el otorgamiento de la buena pro o contra los actos dictados con anterioridad a ella se interpone dentro de los cinco (5) días hábiles siguientes de haberse notificado el otorgamiento de la buena pro.

La apelación contra los actos dictados con posterioridad al otorgamiento de la buena pro, contra la declaración de nulidad, cancelación y declaratoria de desierto del procedimiento, se interpone dentro de los cinco (5) días hábiles siguientes de haberse tomado conocimiento del acto que se desea impugnar.

### CAPÍTULO III DEL CONTRATO

#### 3.1. PERFECCIONAMIENTO DEL CONTRATO

Los plazos y el procedimiento para perfeccionar el contrato se realiza conforme a lo indicado en el artículo 141 del Reglamento.

El contrato se perfecciona con la suscripción del documento que lo contiene, salvo en los contratos cuyo monto del valor estimado no supere los doscientos mil Soles (S/ 200,000.00), en los que se puede perfeccionar con la recepción de la orden de compra, conforme a lo previsto en la sección específica de las bases.

En el caso de procedimientos de selección por relación de ítems, se puede perfeccionar el contrato con la suscripción del documento o con la recepción de una orden de compra, cuando el valor estimado del ítem corresponda al parámetro establecido en el párrafo anterior.

#### Importante

*El órgano encargado de las contrataciones o el comité de selección, según corresponda, debe consignar en la sección específica de las bases la forma en que se perfeccionará el contrato, sea con la suscripción del contrato o la recepción de la orden de compra. En caso la Entidad perfeccione el contrato con la recepción de la orden de compra no debe incluir la proforma del contrato establecida en el Capítulo V de la sección específica de las bases.*

Para perfeccionar el contrato, el postor ganador de la buena pro debe presentar los documentos señalados en el artículo 139 del Reglamento y los previstos en la sección específica de las bases.

#### 3.2. GARANTÍAS

Las garantías que deben otorgar los postores y/o contratistas, según corresponda, son las de fiel cumplimiento del contrato y por los adelantos.

##### 3.2.1. GARANTÍA DE FIEL CUMPLIMIENTO

Como requisito indispensable para perfeccionar el contrato, el postor ganador debe entregar a la Entidad la garantía de fiel cumplimiento del mismo por una suma equivalente al diez por ciento (10%) del monto del contrato original. Esta se mantiene vigente hasta la conformidad de la recepción de la prestación a cargo del contratista.

##### 3.2.2. GARANTÍA DE FIEL CUMPLIMIENTO POR PRESTACIONES ACCESORIAS

En las contrataciones que conllevan la ejecución de prestaciones accesorias, tales como mantenimiento, reparación o actividades afines, se otorga una garantía adicional por una suma equivalente al diez por ciento (10%) del monto del contrato de la prestación accesorio, la misma que debe ser renovada periódicamente hasta el cumplimiento total de las obligaciones garantizadas.

**Importante**

*En los contratos cuyos montos sean iguales o menores a doscientos mil Soles (S/ 200,000.00), no corresponde presentar garantía de fiel cumplimiento de contrato ni garantía de fiel cumplimiento por prestaciones accesorias. Dicha excepción también aplica a los contratos derivados de procedimientos de selección por relación de ítems, cuando el monto del ítem adjudicado o la sumatoria de los montos de los ítems adjudicados no superen el monto señalado anteriormente, conforme a lo dispuesto en el literal a) del artículo 152 del Reglamento.*

**3.2.3. GARANTÍA POR ADELANTO**

En caso se haya previsto en la sección específica de las bases la entrega de adelantos, el contratista debe presentar una garantía emitida por idéntico monto conforme a lo estipulado en el artículo 153 del Reglamento.

**3.3. REQUISITOS DE LAS GARANTÍAS**

Las garantías que se presenten deben ser incondicionales, solidarias, irrevocables y de realización automática en el país, al solo requerimiento de la Entidad. Asimismo, deben ser emitidas por empresas que se encuentren bajo la supervisión directa de la Superintendencia de Banca, Seguros y Administradoras Privadas de Fondos de Pensiones y que cuenten con clasificación de riesgo B o superior. Asimismo, deben estar autorizadas para emitir garantías; o estar consideradas en la última lista de bancos extranjeros de primera categoría que periódicamente publica el Banco Central de Reserva del Perú.

**Importante**

*Corresponde a la Entidad verificar que las garantías presentadas por el postor ganador de la buena pro y/o contratista cumplan con los requisitos y condiciones necesarios para su aceptación y eventual ejecución, sin perjuicio de la determinación de las responsabilidades funcionales que correspondan.*

**Advertencia**

*Los funcionarios de las Entidades no deben aceptar garantías emitidas bajo condiciones distintas a las establecidas en el presente numeral, debiendo tener en cuenta lo siguiente:*

*1. La clasificadora de riesgo que asigna la clasificación a la empresa que emite la garantía debe encontrarse listada en el portal web de la SBS (<http://www.sbs.gob.pe/sistema-financiero/clasificadoras-de-riesgo>).*

*2. Se debe identificar en la página web de la clasificadora de riesgo respectiva, cuál es la clasificación vigente de la empresa que emite la garantía, considerando la vigencia a la fecha de emisión de la garantía.*

*3. Para fines de lo establecido en el artículo 148 del Reglamento, la clasificación de riesgo B, incluye las clasificaciones B+ y B.*

*4. Si la empresa que otorga la garantía cuenta con más de una clasificación de riesgo emitida por distintas empresas listadas en el portal web de la SBS, bastará que en una de ellas cumpla con la clasificación mínima establecida en el Reglamento.*

*En caso exista alguna duda sobre la clasificación de riesgo asignada a la empresa emisora de la garantía, se deberá consultar a la clasificadora de riesgos respectiva.*

*De otro lado, además de cumplir con el requisito referido a la clasificación de riesgo, a efectos de verificar si la empresa emisora se encuentra autorizada por la SBS para emitir garantías,*

**Advertencia**

*debe revisarse el portal web de dicha Entidad (<http://www.sbs.gob.pe/sistema-financiero/relacion-de-empresas-que-se-encuentran-autorizadas-a-emitar-cartas-fianza>).*

*Los funcionarios competentes deben verificar la autenticidad de la garantía a través de los mecanismos establecidos (consulta web, teléfono u otros) por la empresa emisora.*

### 3.4. EJECUCIÓN DE GARANTÍAS

La Entidad puede solicitar la ejecución de las garantías conforme a los supuestos contemplados en el artículo 155 del Reglamento.

### 3.5. ADELANTOS

La Entidad puede entregar adelantos directos al contratista, los que en ningún caso exceden en conjunto del treinta por ciento (30%) del monto del contrato original, siempre que ello haya sido previsto en la sección específica de las bases.

### 3.6. PENALIDADES

#### 3.6.1. PENALIDAD POR MORA EN LA EJECUCIÓN DE LA PRESTACIÓN

En caso de retraso injustificado del contratista en la ejecución de las prestaciones objeto del contrato, la Entidad le aplica automáticamente una penalidad por mora por cada día de atraso, de conformidad con el artículo 162 del Reglamento.

#### 3.6.2. OTRAS PENALIDADES

La Entidad puede establecer penalidades distintas a la mencionada en el numeral precedente, según lo previsto en el artículo 163 del Reglamento y lo indicado en la sección específica de las bases.

Estos dos tipos de penalidades se calculan en forma independiente y pueden alcanzar cada una un monto máximo equivalente al diez por ciento (10%) del monto del contrato vigente, o de ser el caso, del ítem que debió ejecutarse.

### 3.7. INCUMPLIMIENTO DEL CONTRATO

Las causales para la resolución del contrato, serán aplicadas de conformidad con el artículo 36 de la Ley y 164 del Reglamento.

### 3.8. PAGOS

El pago se realiza después de ejecutada la respectiva prestación, pudiendo contemplarse pagos a cuenta, según la forma establecida en la sección específica de las bases o en el contrato.

La Entidad paga las contraprestaciones pactadas a favor del contratista dentro de los diez (10) días calendario siguientes de otorgada la conformidad de los bienes, siempre que se verifiquen las condiciones establecidas en el contrato para ello, bajo responsabilidad del funcionario competente.

La conformidad se emite en un plazo máximo de siete (7) días de producida la recepción salvo que se requiera efectuar pruebas que permitan verificar el cumplimiento de la obligación, en cuyo caso la conformidad se emite en un plazo máximo de quince (15) días, bajo responsabilidad del funcionario que debe emitir la conformidad.

En el caso que se haya suscrito contrato con un consorcio, el pago se realizará de acuerdo a lo que se indique en el contrato de consorcio.

**Advertencia**

*En caso de retraso en los pagos a cuenta o pago final por parte de la Entidad, salvo que se deba a caso fortuito o fuerza mayor, esta reconoce al contratista los intereses legales correspondientes, de conformidad con el artículo 39 de la Ley y 171 del Reglamento, debiendo repetir contra los responsables de la demora injustificada.*

**3.9. DISPOSICIONES FINALES**

Todos los demás aspectos del presente procedimiento no contemplados en las bases se regirán supletoriamente por la Ley y su Reglamento, así como por las disposiciones legales vigentes.



## **SECCIÓN ESPECÍFICA**

### **CONDICIONES ESPECIALES DEL PROCEDIMIENTO DE SELECCIÓN**

(EN ESTA SECCIÓN LA ENTIDAD DEBERÁ COMPLETAR LA INFORMACIÓN EXIGIDA, DE ACUERDO A LAS INSTRUCCIONES INDICADAS)

## CAPÍTULO I GENERALIDADES

### 1.1. ENTIDAD CONVOCANTE

Nombre : GOBIERNO REGIONAL DE MOQUEGUA – SEDE CENTRAL  
RUC N° : 20519752604  
Domicilio legal : MALECÓN MARISCAL DOMINGO NIETO 1-B S/N SECTOR EL GRAMADAL, MOQUEGUA  
Teléfono: : 053-584550 anexo 1417  
Correo electrónico: : procesos.goremoquegua@gmail.com

### 1.2. OBJETO DE LA CONVOCATORIA

El presente procedimiento de selección tiene por objeto la contratación de **ADQUISICIÓN DE EQUIPO DE TRATAMIENTO DE AGUA (SISTEMA DE CLORACION DE AGUA)**

N°	CANT.	UND	DESCRIPCION
01	16	UND.	EQUIPO DE TRATAMIENTO DE AGUA (SISTEMA DE CLORACION DE AGUA)

### 1.3. EXPEDIENTE DE CONTRATACIÓN

El expediente de contratación fue aprobado mediante **MEMORANDUM N° 1842-2022-GRM/GGR/ORA** el 02 de setiembre del 2022.

### 1.4. FUENTE DE FINANCIAMIENTO

**RECURSOS ORDINARIOS**

#### Importante

*La fuente de financiamiento debe corresponder a aquella prevista en la Ley de Equilibrio Financiero del Presupuesto del Sector Público del año fiscal en el cual se convoca el procedimiento de selección.*

### 1.5. SISTEMA DE CONTRATACIÓN

El presente procedimiento se rige por el sistema de **A SUMA ALZADA**, de acuerdo con lo establecido en el expediente de contratación respectivo.

### 1.6. MODALIDAD DE EJECUCIÓN

**NO APLICA**

### 1.7. DISTRIBUCIÓN DE LA BUENA PRO

**NO APLICA**

### 1.8. ALCANCES DEL REQUERIMIENTO

El alcance de la prestación está definido en el Capítulo III de la presente sección de las bases.

### 1.9. PLAZO DE ENTREGA

Los bienes materia de la presente convocatoria se entregarán en el plazo de **50 días calendario, contados a partir del día siguiente de perfeccionado el contrato que incluyen la instalación y puesta en funcionamiento** en concordancia con lo establecido en el expediente de contratación.

### 1.10. COSTO DE REPRODUCCIÓN Y ENTREGA DE BASES

Los participantes registrados tienen el derecho de recabar un ejemplar de las bases, para cuyo efecto deben cancelar **S/ 10.00 (DIEZ CON 00/100 SOLES) en CAJA DE LA ENTIDAD** y recabar las bases en el **AREA DE PROCESOS DE LA OFICINA DE LOGISTICA Y SERVICIOS GENERALES DEL GOBIERNO REGIONAL DE MOQUEGUA, SITO MALECON MARISCAL DOMINGO NIETO 1-B S/N SECTOR GRAMADAL – MOQUEGUA.**

#### Importante

*El costo de entrega de un ejemplar de las bases no puede exceder el costo de su reproducción.*

### 1.11. BASE LEGAL

Ley N° 31365 – Ley de Presupuesto del Sector Público para el Año Fiscal 2022

- Ley N° 31366 – Ley de Equilibrio Financiero del Presupuesto del Sector Publico para el Año Fiscal 2022.
- Ley N° 31367– Ley de Endeudamiento del Sector Publico para el Año Fiscal 2022.
- Ley N° 30225, Ley de Contrataciones del Estado.
- Decreto Legislativo N° 1444, que modifica la Ley N° 30225.
- Decreto supremo N° 082-2019-EF, que aprueba el TUO de la Ley de Contrataciones de Estado, Ley N° 30221.
- Decreto Supremo N° 344-2018-EF, que aprueba el Reglamento de la Ley N° 30225.
- Directivas del OSCE.
- Decretos Supremos N° 377-2018-EF, 168-2020-EF y 162-2021-EF, que modifican el Reglamento de la Ley de Contrataciones del Estado.
- Ley N° 27806, Ley de Transparencia y de Acceso a la Información Pública.
- Decreto Supremo N° 008-2008-TR, Reglamento de la MYPES.
- Ley N° 27444, Ley del Procedimiento Administrativo General y sus modificatorias.
- Código Civil.
- Otras normativas de alcance del presente objeto de contratación.

Las referidas normas incluyen sus respectivas modificaciones, de ser el caso.

## CAPÍTULO II DEL PROCEDIMIENTO DE SELECCIÓN

### 2.1. CALENDARIO DEL PROCEDIMIENTO DE SELECCIÓN

Según el cronograma de la ficha de selección de la convocatoria publicada en el SEACE.

#### Importante

*De conformidad con la vigesimosegunda Disposición Complementaria Final del Reglamento, en caso la Entidad (Ministerios y sus organismos públicos, programas o proyectos adscritos) haya difundido el requerimiento a través del SEACE siguiendo el procedimiento establecido en dicha disposición, no procede formular consultas u observaciones al requerimiento.*

### 2.2. CONTENIDO DE LAS OFERTAS

La oferta contendrá, además de un índice de documentos<sup>2</sup>, la siguiente documentación:

#### 2.2.1. Documentación de presentación obligatoria

##### 2.2.1.1. Documentos para la admisión de la oferta

- Declaración jurada de datos del postor. (**Anexo N° 1**)
- Documento que acredite la representación de quien suscribe la oferta.

En caso de persona jurídica, copia del certificado de vigencia de poder del representante legal, apoderado o mandatario designado para tal efecto.

En caso de persona natural, copia del documento nacional de identidad o documento análogo, o del certificado de vigencia de poder otorgado por persona natural, del apoderado o mandatario, según corresponda.

En el caso de consorcios, este documento debe ser presentado por cada uno de los integrantes del consorcio que suscriba la promesa de consorcio, según corresponda.

#### Advertencia

*De acuerdo con el artículo 4 del Decreto Legislativo N° 1246, las Entidades están prohibidas de exigir a los administrados o usuarios la información que puedan obtener directamente mediante la interoperabilidad a que se refieren los artículos 2 y 3 de dicho Decreto Legislativo. En esa medida, si la Entidad es usuaria de la Plataforma de Interoperabilidad del Estado – PIDE<sup>3</sup> y siempre que el servicio web se encuentre activo en el Catálogo de Servicios de dicha plataforma, no corresponderá exigir el certificado de vigencia de poder y/o documento nacional de identidad.*

- Declaración jurada de acuerdo con el literal b) del artículo 52 del Reglamento. (**Anexo N° 2**)
- Declaración jurada de cumplimiento de las Especificaciones Técnicas contenidas en el numeral 3.1 del Capítulo III de la presente sección. (**Anexo N° 3**)

<sup>2</sup> La omisión del índice no determina la no admisión de la oferta.

<sup>3</sup> Para mayor información de las Entidades usuarias y del Catálogo de Servicios de la Plataforma de Interoperabilidad del Estado – PIDE ingresar al siguiente enlace <https://www.gobiernodigital.gob.pe/interoperabilidad/>

- e) Ficha Técnica o Folleto o instructivo o Catálogo u otros similares, donde indique las características del tanque a utilizar emitidos por el fabricante, si dicha documentación no acredita la totalidad de las características técnicas solicitadas, se aceptará una ficha técnica elaborada y firmada por el postor, en la cual indique las características técnicas.
- f) Declaración jurada donde indique la marca y procedencia de los tanques a utilizar
- g) Declaración jurada de plazo de entrega. **(Anexo N° 4)**<sup>4</sup>
- h) Promesa de consorcio con firmas legalizadas, de ser el caso, en la que se consigne los integrantes, el representante común, el domicilio común y las obligaciones a las que se compromete cada uno de los integrantes del consorcio así como el porcentaje equivalente a dichas obligaciones. **(Anexo N° 5)**
- i) El precio de la oferta en **SOLES**. Adjuntar obligatoriamente el **Anexo N° 6**.

El precio total de la oferta y los subtotales que lo componen son expresados con dos (2) decimales. Los precios unitarios pueden ser expresados con más de dos (2) decimales.

**Importante**

*El órgano encargado de las contrataciones o el comité de selección según corresponda, verifica la presentación de los documentos requeridos. De no cumplir con lo requerido, la oferta se considera no admitida.*

**2.2.1.2. Documentos para acreditar los requisitos de calificación**

Incorporar en la oferta los documentos que acreditan los “**Requisitos de Calificación**” que se detallan en el numeral 3.2 del Capítulo III de la presente sección de las bases.

**2.2.2. Documentación de presentación facultativa:**

- a) En el caso de microempresas y pequeñas empresas integradas por personas con discapacidad, o en el caso de consorcios conformados en su totalidad por estas empresas, deben presentar la constancia o certificado con el cual acredite su inscripción en el Registro de Empresas Promocionales para Personas con Discapacidad<sup>5</sup>.
- b) Solicitud de bonificación del cinco por ciento (5%) por tener la condición de micro y pequeña empresa **(Anexo N°10)**.

**Advertencia**

*El órgano encargado de las contrataciones o el comité de selección, según corresponda, no podrá exigir al postor la presentación de documentos que no hayan sido indicados en los acápites “Documentos para la admisión de la oferta”, “Requisitos de calificación” y “Factores de evaluación”.*

<sup>4</sup> En caso de considerar como factor de evaluación la mejora del plazo de entrega, el plazo ofertado en dicho anexo servirá también para acreditar este factor.

<sup>5</sup> Dicho documento se tendrá en consideración en caso de empate, conforme a lo previsto en el artículo 91 del Reglamento.

### 2.3. PRESENTACIÓN DEL RECURSO DE APELACIÓN

El recurso de apelación se presenta ante la Unidad de Trámite Documentario de la Entidad. En caso el participante o postor opte por presentar recurso de apelación y por otorgar la garantía mediante depósito en cuenta bancaria, se debe realizar el abono en:

N ° de Cuenta : 00-141-094971  
Banco : Banco de la Nación  
N° CCI<sup>6</sup> : 018-141-000141094971-21

### 2.4. REQUISITOS PARA PERFECCIONAR EL CONTRATO

El postor ganador de la buena pro debe presentar los siguientes documentos para perfeccionar el contrato:

- a) Contrato de consorcio con firmas legalizadas ante Notario de cada uno de los integrantes, de ser el caso.
- b) Código de cuenta interbancaria (CCI) o, en el caso de proveedores no domiciliados, el número de su cuenta bancaria y la entidad bancaria en el exterior.
- c) Copia de la vigencia del poder del representante legal de la empresa que acredite que cuenta con facultades para perfeccionar el contrato, cuando corresponda.
- d) Copia de DNI del postor en caso de persona natural, o de su representante legal en caso de persona jurídica.

#### Advertencia

*De acuerdo con el artículo 4 del Decreto Legislativo N° 1246, las Entidades están prohibidas de exigir a los administrados o usuarios la información que puedan obtener directamente mediante la interoperabilidad a que se refieren los artículos 2 y 3 de dicho Decreto Legislativo. En esa medida, si la Entidad es usuaria de la Plataforma de Interoperabilidad del Estado – PIDE<sup>7</sup> y siempre que el servicio web se encuentre activo en el Catálogo de Servicios de dicha plataforma, no corresponderá exigir los documentos previstos en los literales e) y f).*

- e) Domicilio para efectos de la notificación durante la ejecución del contrato.
- f) Detalle de los precios unitarios del precio ofertado<sup>8</sup>.
- g) Detalle del precio de la oferta de cada uno de los bienes que conforman el paquete<sup>9</sup>.

#### Importante

<sup>6</sup> En caso de transferencia interbancaria.

<sup>7</sup> Para mayor información de las Entidades usuarias y del Catálogo de Servicios de la Plataforma de Interoperabilidad del Estado – PIDE ingresar al siguiente enlace <https://www.gobiernodigital.gob.pe/interoperabilidad/>

<sup>8</sup> Incluir solo en caso de la contratación bajo el sistema a suma alzada.

<sup>9</sup> Incluir solo en caso de contrataciones por paquete.

- *En caso que el postor ganador de la buena pro sea un consorcio, las garantías que presente este para el perfeccionamiento del contrato, así como durante la ejecución contractual, de ser el caso, además de cumplir con las condiciones establecidas en el artículo 33 de la Ley y en el artículo 148 del Reglamento, deben consignar expresamente el nombre completo o la denominación o razón social de los integrantes del consorcio, en calidad de garantizados, de lo contrario no podrán ser aceptadas por las Entidades. No se cumple el requisito antes indicado si se consigna únicamente la denominación del consorcio, conforme lo dispuesto en la Directiva “Participación de Proveedores en Consorcio en las Contrataciones del Estado”.*
- *En los contratos cuyos montos sean iguales o menores a doscientos mil Soles (S/200,000.00), no corresponde presentar garantía de fiel cumplimiento de contrato ni garantía de fiel cumplimiento por prestaciones accesorias. Dicha excepción también aplica a los contratos derivados de procedimientos de selección por relación de ítems, cuando el monto del ítem adjudicado o la sumatoria de los montos de los ítems adjudicados no supere el monto señalado anteriormente, conforme a lo dispuesto en el literal a) del artículo 152 del Reglamento.*

#### **Importante**

- *Corresponde a la Entidad verificar que las garantías presentadas por el postor ganador de la buena pro cumplan con los requisitos y condiciones necesarios para su aceptación y eventual ejecución, sin perjuicio de la determinación de las responsabilidades funcionales que correspondan.*
- *De conformidad con el Reglamento Consular del Perú aprobado mediante Decreto Supremo N° 076-2005-RE para que los documentos públicos y privados extendidos en el exterior tengan validez en el Perú, deben estar legalizados por los funcionarios consulares peruanos y refrendados por el Ministerio de Relaciones Exteriores del Perú, salvo que se trate de documentos públicos emitidos en países que formen parte del Convenio de la Apostilla, en cuyo caso bastará con que estos cuenten con la Apostilla de la Haya<sup>10</sup>.*
- *La Entidad no puede exigir documentación o información adicional a la consignada en el presente numeral para el perfeccionamiento del contrato.*

## **2.5. PERFECCIONAMIENTO DEL CONTRATO**

El contrato se perfecciona con la [notificación de la orden de compra](#). Para dicho efecto el postor ganador de la buena pro, dentro del plazo previsto en el artículo 141 del Reglamento, debe presentar la documentación requerida en [LA OFICINA DE TRAMITE DOCUMENTARIO DE LA ENTIDAD, MALECON MARISCAL DOMINGO NIETO 1 B S/N SECTOR EL GRAMADAL](#).

## **2.6. FORMA DE PAGO**

La Entidad realizará el pago de la contraprestación pactada a favor del contratista en [ÚNICO PAGO](#).

Para efectos del pago de las contraprestaciones ejecutadas por el contratista, la Entidad debe contar con la siguiente documentación:

- Recepción de los bienes será en cada centro poblado según Anexo 01.

<sup>10</sup> Según lo previsto en la Opinión N° 009-2016/DTN.

ANEXO N° 1

LISTADO DE CENTROS POBLADOS A INTERVENIR

Ítem	Ubigeo, Centro Poblado	Departamento	Provincia	Distrito	Centro poblado	Distancia por carretera desde Moquegua a cada Distrito	Ubicación de Coordenadas de Cada Reservorio donde se Instalará los Sist. De Cloración	
1	1802100008	Moquegua	General Sánchez Cerro	Ubinas	Matazo	204 Km	E 302919	N 8211851
2	1802100010	Moquegua	General Sánchez Cerro	Ubinas	Pachamayo	204 Km	E 319672	N 8211578
3	1802100039	Moquegua	General Sánchez Cerro	Omate	Laje	173 Km	E 290203	N 8155365
4	1802010020	Moquegua	General Sánchez Cerro	Coalaque	Palcamayo	182 Km	E 281457	N 8164515
5	1802030002	Moquegua	General Sánchez Cerro	Coalaque	Pampa dolores	182 Km	E 289202	N 8161760
6	1802030006	Moquegua	General Sánchez Cerro	Coalaque	Lulio	182 Km	E 276259	N 8156767
7	1802080022	Moquegua	General Sánchez Cerro	Puquina	Segundia	239 Km	E 265590	N 8161111
8	1802080013	Moquegua	General Sánchez Cerro	Puquina	Orlaque	239 Km	E 260750	N 8164677
9	1802080021	Moquegua	General Sánchez Cerro	Puquina	Llojomure	239 Km	E 265008	N 8160531
10	1802040079	Moquegua	General Sánchez Cerro	Ichuña	Chaje	243 Km	E 339979	N 8198464
11	1802040080	Moquegua	General Sánchez Cerro	Ichuña	Pilcone	243 Km	E 338549	N 8196786
12	1802040120	Moquegua	General Sánchez Cerro	Ichuña	Paltituri	243 Km	E 320989	N 8223208
13	1802040143	Moquegua	General Sánchez Cerro	Ichuña	Sicuani	243 Km	E 338133	N 8215799
14	1802040090	Moquegua	General Sánchez Cerro	Ichuña	Huaychuni (moaychun)	243 Km	E 351362	N 8191164
15	1802050018	Moquegua	General Sánchez Cerro	La Capilla	Carrizal	260 Km	E 260833	N 8144772
16	1802050021	Moquegua	General Sánchez Cerro	La Capilla	Pampa Blanca	260 Km	E 260236	N 8144046

- Informe del coordinador Saneamiento Responsable PPI -008 emitiendo la conformidad de la prestación efectuada.
- Comprobante de pago.
- Guia de Remision
- PECOSA firmada
- Informe técnico del proveedor, según proceso de instalación
- Panel fotográfico
- Copia del ANEXO N° 02 – con las firmas correspondientes

Dicha documentación se debe presentar en LA OFICINA DE TRAMITE DOCUMENTARIO DE LA ENTIDAD, SITO EN MALECON MARISCAL DOMINGO NIETO 1-B S/N SECTOR EL GRAMADAL



## CAPÍTULO III REQUERIMIENTO

### Importante

*De conformidad con el numeral 29.8 del artículo 29 del Reglamento, el área usuaria es responsable de la adecuada formulación del requerimiento, debiendo asegurar la calidad técnica y reducir la necesidad de su reformulación por errores o deficiencias técnicas que repercutan en el proceso de contratación.*

### 3.1. ESPECIFICACIONES TÉCNICAS



DIRECCIÓN REGIONAL DE VIVIENDA CONSTRUCCION Y SANEAMIENTO

#### FORMATO N° 2 ESPECIFICACIONES TÉCNICAS

1. **DENOMINACION DE LA CONTRATACIÓN:**  
ADQUISICION DE EQUIPO DE TRATAMIENTO DE AGUA (SISTEMA DE CLORACION DE AGUA).
2. **ÁREA USUARIA:**  
Dirección Regional de Vivienda, Construcción y Saneamiento.
3. **FINALIDAD PÚBLICA:**  
La presente adquisición tiene como finalidad proporcionar beneficios que permiten la mejora sustancial en su calidad de vida, en la lucha decidida contra la anemia y el despliegue de acciones para mejorar el acceso a los servicios de agua y saneamiento con énfasis en agua clorada por lo que se tiene previsto la implementación y entrega de equipos de cloración a los sistemas de agua en estado bueno y regular que utilicen este método de desinfección, orientado a la prestación de un servicio de calidad acorde con el derecho al agua.
4. **ANTECEDENTES:**  
Mediante Decreto Supremo N° 002-2012-VIVIENDA del 07 de enero de 2012, se creó el Programa Nacional de Saneamiento Rural - PNSR, orientado a posibilitar el acceso de la población del ámbito rural del país a los servicios de agua potable y saneamiento de calidad y sostenibles.  
  
Programa presupuestal 0083: Programa Nacional de Saneamiento Rural aprobada mediante Resolución Ministerial N° 165-2016-VIVIENDA, Aprobar los “Modelos Operacionales de Producto y Actividades, y la Tipología de Proyectos de Saneamiento Rural”.
5. **OBJETIVO DE LA CONTRATACIÓN:**  
Adquisición e Instalación de equipos de cloración en los Sistemas priorizados a fin de asegurar la provisión de agua de calidad para hogares rurales concentrados, para ello es necesario la adquisición de los equipos de cloración con sus respectivos Módulos de Seguridad (M1) y (M2) para los centros poblados rurales priorizados de la Región Moquegua, como parte del cumplimiento del Programa Presupuestal Institucional Sectorial PPIS 0083.
6. **MODALIDAD DE CONTRATACION:**
  - Llave en mano.
7. **SISTEMA DE CONTRATACION:**
  - Suma Alzada.
8. **ALCANCE Y DESCRIPCIÓN DE LOS BIENES A CONTRATAR:**

N°	CANT.	UND.	DESCRIPCION
01	16	UND.	EQUIPO DE TRATAMIENTO DE AGUA (SISTEMA DE CLORACION DE AGUA)

#### 8.1 RESUMEN DE ACTIVIDADES A REALIZAR DURANTE LA INSTALACION DE LOS SISTEMAS DE CLORACION

Cuadro N° 01

Módulos	Cantidad
<b>Sistema de Cloración Incluye Módulos de Seguridad.</b>	
• Sistema de Cloración - Módulos de Seguridad tipo M1 – <b>Sobre</b> Reservorio (Según Planos).	12 Unidades
• Sistema de Cloración - Módulos de Seguridad tipo M2 – <b>Lado</b> de Reservorio (Según Planos).	4 Unidades





La ejecución comprende las Instalación de 16 unidades de equipos de cloración cada una comprende el Modulo de Seguridad y los Equipos para el Sistema de Cloración, así como la ejecución de trabajos previos considerados en los Sistemas de agua de cada centro poblado según la siguiente descripción.

Cuadro N° 02

SISTEMA DE AGUA POTABLE / TRABAJOS A EFECTUAR
<p><b><u>SAP. MATAZO - UBINAS.</u></b></p> <ul style="list-style-type: none"> <li>• Instalación del Módulo de Seguridad (M1) para Tanque de Cloración según planos.</li> <li>• Instalación del Tanque y del Sistema de cloración y accesorios.</li> <li>• Instalación y Conexión de Tubería para alimentación a tanque, con válvula general y grifo de verificación (Incluye Accesorios)</li> <li>• Perforación de la losa de concreto e instalación de tubería de 1", para el ingreso de la manguera y Gotero.</li> <li>• Limpieza final.</li> </ul>
<p><b><u>SAP. PACHAMAYO - UBINAS.</u></b></p> <ul style="list-style-type: none"> <li>• Instalación del Módulo de Seguridad (M1) para Tanque de Cloración según planos.</li> <li>• Instalación del Tanque y del Sistema de cloración y accesorios.</li> <li>• Instalación y Conexión de Tubería para alimentación a tanque, con válvula general y grifo de verificación (Incluye Accesorios)</li> <li>• Perforación de la losa de concreto e instalación de tubería de 1", para el ingreso de la manguera y Gotero.</li> <li>• Limpieza final.</li> </ul>
<p><b><u>SAP. LAJE - OMATE.</u></b></p> <ul style="list-style-type: none"> <li>• Instalación del Módulo de Seguridad (M1) para Tanque de Cloración según planos.</li> <li>• Instalación del Tanque y del Sistema de cloración y accesorios.</li> <li>• Instalación y Conexión de Tubería para alimentación a tanque, con válvula general y grifo de verificación (Incluye Accesorios)</li> <li>• Perforación de la losa de concreto e instalación de tubería de 1", para el ingreso de la manguera y Gotero.</li> <li>• Limpieza final.</li> </ul>
<p><b><u>SAP. PALCAMAYO - COALAQUE.</u></b></p> <ul style="list-style-type: none"> <li>• Instalación del Módulo de Seguridad (M1) para Tanque de Cloración según planos.</li> <li>• Instalación del Tanque y del Sistema de cloración y accesorios.</li> <li>• Instalación y Conexión de Tubería para alimentación a tanque, con válvula general y grifo de verificación (Incluye Accesorios)</li> <li>• Perforación de la losa de concreto e instalación de tubería de 1", para el ingreso de la manguera y Gotero.</li> <li>• Limpieza final.</li> </ul>
<p><b><u>SAP. PAMPA DOLORES - COALAQUE.</u></b></p> <ul style="list-style-type: none"> <li>• Instalación del Módulo de Seguridad (M1) para Tanque de Cloración según planos.</li> <li>• Instalación del Tanque y del Sistema de cloración y accesorios.</li> <li>• Instalación y Conexión de Tubería para alimentación a tanque, con válvula general y grifo de verificación (Incluye Accesorios)</li> <li>• Perforación de la losa de concreto e instalación de tubería de 1", para el ingreso de la manguera y Gotero.</li> <li>• Limpieza final.</li> </ul>
<p><b><u>SAP. LULIO - COALAQUE.</u></b></p> <ul style="list-style-type: none"> <li>• Construcción de Bases de Concreto Ciclópeo (Excavaciones, Encofrado, Vaciado de C°, Curado).</li> <li>• Instalación del Módulo de Seguridad (M2) para Tanque de Cloración según planos.</li> <li>• Instalación del Tanque y del Sistema de cloración y accesorios.</li> <li>• Instalación y Conexión de Tubería para alimentación a tanque, con válvula general y grifo de verificación (Incluye Accesorios)</li> <li>• Perforación de la losa de concreto e instalación de tubería de 1", para el ingreso de la manguera y Gotero.</li> <li>• Limpieza final.</li> </ul>





**SAP. SEGUNDIA - PUQUINA.**

- Construcción de Bases de Concreto Ciclópico (Excavaciones, Encofrado, Vaciado de C°, Curado).
- Instalación del Módulo de Seguridad (M2) para Tanque de Cloración según planos.
- Instalación del Tanque y del Sistema de cloración y accesorios.
- Instalación y Conexión de Tubería para alimentación a tanque, con válvula general y grifo de verificación (Incluye Accesorios)
- Perforación de la losa de concreto e instalación de tubería de 1", para el ingreso de la manguera y Gotero.
- Limpieza final.

**SAP. ORLAQUE - PUQUINA.**

- Instalación del Módulo de Seguridad (M1) para Tanque de Cloración según planos.
- Instalación del Tanque y del Sistema de cloración y accesorios.
- Instalación y Conexión de Tubería para alimentación a tanque, con válvula general y grifo de verificación (Incluye Accesorios)
- Perforación de la losa de concreto e instalación de tubería de 1", para el ingreso de la manguera y Gotero.
- Limpieza final.

**SAP. LLOJOMURE - PUQUINA.**

- Instalación del Módulo de Seguridad (M1) para Tanque de Cloración según planos.
- Instalación del Tanque y del Sistema de cloración y accesorios.
- Instalación y Conexión de Tubería para alimentación a tanque, con válvula general y grifo de verificación (Incluye Accesorios)
- Perforación de la losa de concreto e instalación de tubería de 1", para el ingreso de la manguera y Gotero.
- Limpieza final.

**SAP. CHAJE - ICHUÑA.**

- Construcción de Bases de Concreto Ciclópico (Excavaciones, Encofrado, Vaciado de C°, Curado).
- Instalación del Módulo de Seguridad (M1) para Tanque de Cloración según planos.
- Instalación del Tanque y del Sistema de cloración y accesorios.
- Instalación y Conexión de Tubería para alimentación a tanque, con válvula general y grifo de verificación (Incluye Accesorios)
- Perforación de la losa de concreto e instalación de tubería de 1", para el ingreso de la manguera y Gotero.
- Limpieza final.

**SAP. PILCONI - ICHUÑA.**

- Instalación del Módulo de Seguridad (M1) para Tanque de Cloración según planos.
- Instalación del Tanque y del Sistema de cloración y accesorios.
- Instalación y Conexión de Tubería para alimentación a tanque, con válvula general y grifo de verificación (Incluye Accesorios)
- Perforación de la losa de concreto e instalación de tubería de 1", para el ingreso de la manguera y Gotero.
- Limpieza final.

**SAP. PALTITURI - ICHUÑA.**

- Instalación del Módulo de Seguridad (M2) para Tanque de Cloración según planos.
- Instalación del Tanque y del Sistema de cloración y accesorios.
- Instalación y Conexión de Tubería para alimentación a tanque, con válvula general y grifo de verificación (Incluye Accesorios)
- Perforación de la losa de concreto e instalación de tubería de 1", para el ingreso de la manguera y Gotero.
- Limpieza final.

**SAP. SICUANI - ICHUÑA.**

- Instalación del Módulo de Seguridad (M1) para Tanque de Cloración según planos.
- Instalación del Tanque y del Sistema de cloración y accesorios.
- Instalación y Conexión de Tubería para alimentación a tanque, con válvula general y grifo de verificación (Incluye Accesorios)
- Perforación de la losa de concreto e instalación de tubería de 1", para el ingreso de la manguera y Gotero.
- Limpieza final.







**SAP. HUAYCHUNI - ICHUÑA.**

- Instalación del Módulo de Seguridad (M1) para Tanque de Cloración según planos.
- Instalación del Tanque y del Sistema de cloración y accesorios.
- Instalación y Conexión de Tubería para alimentación a tanque, con válvula general y grifo de verificación (Incluye Accesorios)
- Perforación de la losa de concreto e instalación de tubería de 1", para el ingreso de la manguera y Gotero.
- Limpieza final.

**SAP. CARRIZAL – LA CAPILLA.**

- Instalación del Módulo de Seguridad (M1) para Tanque de Cloración según planos.
- Instalación del Tanque y del Sistema de cloración y accesorios.
- Instalación y Conexión de Tubería para alimentación a tanque, con válvula general y grifo de verificación (Incluye Accesorios)
- Perforación de la losa de concreto e instalación de tubería de 1", para el ingreso de la manguera y Gotero.
- Limpieza final.

**SAP. PAMPA BLANCA – LA CAPILLA.**

- Construcción de Bases de Concreto Ciclópico (Excavaciones, Encofrado, Vaciado de C°, Curado).
- Instalación del Módulo de Seguridad (M2) para Tanque de Cloración según planos.
- Instalación del Tanque y del Sistema de cloración y accesorios.
- Instalación y Conexión de Tubería para alimentación a tanque, con válvula general y grifo de verificación (Incluye Accesorios)
- Perforación de la losa de concreto e instalación de tubería de 1", para el ingreso de la manguera y Gotero.
- Limpieza final.

**9. CARACTERÍSTICAS Y CONDICIONES ESPECIALES:**

**9.1 PRODUCTOS A OBTENER**

**9.1.1 DE MODULOS DE SEGURIDAD.**

**Para los Módulos de Seguridad tipo M1 y M2.**

El Contratista deberá revisar en su totalidad los planos adjuntos en los Anexos, y luego procederá a la fabricación de Módulos de Seguridad, de acuerdo al tipo de módulo de seguridad de los SAP identificados en el Ítem 8.1. el contratista asumirá toda la responsabilidad si los módulos no se ajustan a los detalles descritos en los planos de detalle adjuntos.

**• Normatividad Para elementos metálicos**

- Norma ASTM A500 - A y B.
- Norma ASTM A 641 / A 641 M. Incisos 4.2 (Clase Regular Coating) y 10.
- ASTM A653/A653M Tipo B o JIS G3302 SGCH Modificada, sin restricción del contenido de P y S.
- La plancha metálica deberá cumplir con la norma ASTM A709.
- Los tubos de acero deberán cumplir la norma ASTM A500.

**• Armado:**

Todos los elementos estructurales deberán estar ajustados, alineados vertical y horizontalmente y en su posición precisa, según las especificaciones técnicas mínimas y los planos Adjuntos.

Los errores de fabricación o las deformaciones producidas por el armado, manipulación o transporte, será responsabilidad del contratista.

En el caso de Equipo de cloración, deberá instalar de acuerdo a los planos descritos en el anexo C, considerándose que los accesorios de espiga serán unidos con pegamento y los roscados con cinta teflón de modo que queden bien fijas y sin filtraciones.





- **Soldadura:**

La clase de electrodo y su diámetro deberán ser apropiados para el tipo de máquina soldadora, intensidad de la corriente, posición en que se soldará, tipo de unión, características del metal y especificación señalada en la NTP 341.072:1982 (revisada el 2017) y en los planos.

La posición de la soldadura deberá ser de acuerdo a los planos estructurales, en las cuales se indican las dimensiones y detalles de todas las partes de la estructura.

En las uniones y juntas donde se realice la soldadura no debe presentar imperfecciones presentando un acabado uniforme.

En las uniones el cordón de soldadura debe ser en toda la longitud entre elementos.

- **Perforaciones para pernos:**

Tendrán los diámetros y ubicación conforme a los planos según Anexo C, no se aceptan agujeros hechos o agrandados con soplete.

- **Sistema de pinturas:**

En toda la estructura metálica del módulo de seguridad, se aplicará 1 capa de anticorrosivo para posteriormente aplicar la pintura esmalte de manera uniforme, previo a la aplicación de pintura la superficie deberá estar lijada, libre de polvo, grasa u otros, la pintura esmalte sintético será de color azul pantone 306 C, como mínimo se aplicarán 02 manos para lo cual se utilizará pintura de primera calidad.

#### **Módulo de Seguridad Tipo M1 – Sobre Reservorio.**

Los Módulos de Seguridad tipo M1, serán instalados sobre la losa de los reservorios que tengan un área mayor o igual a 5m<sup>2</sup>, y que estructuralmente estén en buen estado como para soportar el peso añadido del módulo de seguridad y el equipo de cloración, en cada uno de los sistemas de abastecimiento de agua seleccionado, se instalarán los módulos de seguridad y el sistema de cloración según planos adjuntos.

#### **Módulo de Seguridad Tipo M2 – Parte Posterior o lado del Reservorio.**

Los Módulos de seguridad tipo M2, serán colocados al costado o en la parte posterior del reservorio; siempre y cuando estos tengan un área menor a 5m<sup>2</sup>, o en caso que el techo del reservorio no esté en condiciones estructurales de soportar la carga adicional del módulo de seguridad y el sistema de cloración según los planos adjuntos. El concreto del dado será de acuerdo a los planos adjuntos, realizándose el procedimiento de curado y todos procedimientos necesarios de acuerdo a las Normas Técnicas Peruanas.

#### **9.1.2 DEL SISTEMA DE CLORACION Y SU INSTALACION.**

Los equipos de cloración son un conjunto de accesorios y equipos instalados (Tanque Polietileno de 750 lts, Válvula, Reducción tipo Bushing, filtro para agua, gotero autocompensante, manguera de polietileno, etc.), los cuales sirven para clorar el agua para consumo humano, así mismo estos equipos de cloración irán instalados dentro de los Módulos de Seguridad M1 – M2, que sirven de soporte y protección a los equipos del sistema de cloración, así mismo el Proveedor deberá realizar la instalación de la red de alimentación al tanque de cloración, instalación que deberá de realizarse, desde la tubería de ingreso del reservorio utilizando los materiales y accesorios necesarios (Tubos PVC Ø ½", Accesorios (Uniones, Niples, Universales, Tee, grifo, Válvula tipo globo, etc.). (Ver Planos).

- **Normativa Técnica Para Elementos de PVC:**

La calidad de bienes para Elementos de PVC a adquirir está determinada por las certificaciones de carácter internacional, en ese sentido el alcance deberá ser cumplido de manera obligatoria, según lo indicado a continuación:

- NTP 399.034:2007 (revisada el 2015) VÁLVULAS DE MATERIAL TERMOPLÁSTICO PARA CONEXIONES DOMICILIARIAS DE AGUA POTABLE. 4ª Edición.
- NTP 399.137:2009 ABRAZADERAS DE MATERIAL TERMOPLÁSTICO PARA CONEXIONES DOMICILIARIAS DE AGUA POTABLE.
- Los accesorios de PVC serán aquellos que en su fabricación hayan sido moldeados y cumplan la NTP 399.166:2008(2013) /NTP 399.019:2004/NTE 002.





• **Prueba hidráulica:**

La prueba hidráulica del sistema de cloración lo deberá efectuar el **Contratista** en presencia de un representante de la municipalidad a donde pertenece el centro poblado del sistema de agua, el representante de la Organización Comunal y/o Operador del sistema de agua, verificándose que el sistema quede graduado con el caudal de cloro requerido y la medición de cloro residual en el reservorio esté con valor mínimo de 1mg/litro; así mismo se verificará que no existan fugas por los empalmes de los accesorios y fisuras.

**9.2 OBLIGACIONES A SEGUIR POR EL CONTRATISTA**

A continuación, se detalla las condiciones que debe tener en cuenta para la ejecución y Cumplimiento.

- Ø Previo al inicio de la ejecución del servicio el CONTRATISTA, deberá realizar el reconocimiento de los reservorios de almacenamiento de agua donde se instalarán los equipos de cloración y Módulo de Seguridad, para que pueda considerar los accesos y distancias referente a las ciudades y a los centros poblados rurales, donde se ejecutará la instalación de los sistemas de cloración, para ello el CONTRATISTA deberá proveer la movilidad.
- Ø Adquisición, instalación y puesta en funcionamiento de los sistemas de cloración y Módulos de Seguridad será a todo costo, es decir, incluye suministro de materiales, mano de obra, equipos, así como todos los gastos que demande el traslado, instalación, y gastos de logística en cada centro poblado
- Ø Elaborar las actas de culminación de instalación y calibración, uno por cada módulo instalado en cada reservorio del centro poblado priorizado con la firma del representante del Área Técnica Municipal del Gobierno Local y la firma de Representante de la Organización Comunal.
- Ø Garantizar la calidad de los materiales de los módulos de seguridad y de los equipos de cloración de acuerdo a las normas técnicas y la instalación se realizará siguiendo las buenas prácticas de acuerdo a lo establecido en los planos.
- Ø Instalar los módulos de seguridad tipo M1, sobre el techo del reservorio de almacenamiento de agua y el módulo de seguridad tipo M2 al costado o en la parte posterior del reservorio, (según se indica en el Cuadro 02) conteniendo en ambos casos el mismo sistema de cloración en su interior. (Ver Planos)
- Ø Realizar los trabajos según los planos adjuntos y especificaciones técnicas descritas, si por omisión o error se realizará daños en la infraestructura del reservorio sobre el cual se instalará el equipo de cloración y el módulo de seguridad de sistema de cloración, el contratista será responsable a todo costo de reparar los daños ocasionados y su posterior limpieza.
- Ø Sera responsable de presentar los SCTR (Seguro Contra Todo Riesgo) y dotar de equipos de protección a todo el personal a su cargo y quienes ejecuten los diversos trabajos considerados para cada sistema así también deberá proveer equipos de protección para Covid-19, necesarios de acuerdo al tipo de trabajo, la que se acreditara al momento de iniciar la ejecución.

**9.3 RECURSOS A SER PROVISTOS POR EL CONTRATISTA**

EL CONTRATISTA, es responsable de proveer de todos los recursos necesarios para el cumplimiento y la ejecución de la Instalación de Los Módulos de Seguridad y los Sistemas de Cloración:

**9.3.1 DE LOS MODULOS DE SEGURIDAD M1 – M2:**

- El Contratista es el responsable de la garantía y calidad de Materiales con los cuales se realice la fabricación de los Módulos de Seguridad (M1 – M2), materiales adecuados de acuerdo a Norma, los cuales deberán estar fabricados tal como se indican en los Planos de Detalles.

**9.3.2 DE LOS ACCESORIOS Y EQUIPO DE CLORACION:**

- El Contratista es el responsable de la garantía y calidad de los bienes ofertados.  
Para el caso de Tanques de Polietileno de almacenamiento de agua de 750L, este deberá ser nuevo.







Para la línea de alimentación del tanque de cloración, se pide que el contratista use materiales (Tuberías, válvulas, grifos, accesorios) de primera calidad a fin de evitar deterioro prematuro o fallas durante la puesta en funcionamiento.

#### 9.3.3 DEL TRANSPORTE:

El CONTRATISTA es responsable de todos los costos referidos a los gastos de transporte.

- Ø Transporte de personal quienes ejecutaran los trabajos en cada centro poblado.
- Ø Transporte de los módulos de seguridad y equipos para su instalación.
- Ø Transporte de todos los accesorios del sistema de cloración, así como los equipos y herramientas necesarios para su instalación.
- Ø Traslado de Materiales, Equipos, etc., desde el Centro Poblado o vía de Comunicación próxima hasta el Reservorio.

El CONTRATISTA trasladará los bienes adquiridos cumpliendo con todas las condiciones de seguridad a cada centro poblado, de acuerdo al listado del anexo A, según tipo de modulo que se indica en el cuadro 02.

El CONTRATISTA antes de transportar los materiales necesarios, debe asegurar el correcto embalaje de los materiales a utilizar en la instalación de los equipos de cloración, y línea de llenado, así mismo trasladará de manera segura los módulos de seguridad, conforme a los planos, asimismo será responsable que el vehículo que transporta estos elementos debe contar con las respectivas pólizas de daños a terceros.

#### 9.3.4 OTRAS CONSIDERACIONES:

La coordinación y verificación estará a cargo del personal asignado por la entidad Dirección Regional de Vivienda, Construcción y Saneamiento, con quien el CONTRATISTA deberá mantener coordinación permanente, así mismo cualquier modificación que el CONTRATISTA pudiese realizar deberá ser comunicada, coordinado y aprobado por la entidad DRVCS.

Cabe precisar que los equipos de cloración y módulos de seguridad serán evaluados según la ficha de verificación (Anexo 2) la cual deberá ser firmada por el Contratista, un representante de la Organización Comunal, un representante del Área Técnica de la Municipalidad correspondiente y el responsable de la DRVCS; Después de la instalación y puesta en funcionamiento.

El contratista es responsable de realizar las coordinaciones previas a la instalación de los equipos y módulos de seguridad con el encargado de cada Gobierno Local (fecha de instalación entre otros). El personal de la DRVCS, brindará al CONTRATISTA los nombres y medios de comunicación (teléfono), de los encargados de cada ATM o algún representante de la Municipalidad y de la Organización Comunal, para la firma de la ficha de verificación.



#### 9.4 RECURSOS A SER PROVISTOS POR LA ENTIDAD

La entidad DRVCS se compromete a facilitar la ubicación de los reservorios, así mismo si el CONTRATISTA lo solicita se puede realizar el viaje para la verificación de cada reservorio previo al inicio de la ejecución.

La entidad DRVCS a través del Coordinador se encargará de comunicarse con el encargado del ATM de cada gobierno local, representante de la Municipalidad y también el representante de la Organización Comunal, respecto a los trabajos de instalación de Sistemas de Cloración



#### 10. LUGAR DE ENTREGA

La entrega se realizará en cada Centro Poblado, (Según anexo 01)



# 11. LUGAR DE INSTALACION

La Instalación y puesta en funcionamiento de los equipos de cloración y módulos de seguridad.

Cuadro N° 03

REGION	PROVINCIA	DISTRITO	Ubigeo, Centro Poblado	Nombre del Centro Poblado	CANTIDAD	TIPO DE MODULO
Moquegua	General Sánchez Cerro	Ubinas	1802100008	Matazo	1	M1
Moquegua	General Sánchez Cerro	Ubinas	1802100010	Pachamayo	1	M1
Moquegua	General Sánchez Cerro	Ubinas	1802100039	Candarave	1	M1
Moquegua	General Sánchez Cerro	Omate	1802010020	Laje	1	M1
Moquegua	General Sánchez Cerro	Coalaque	1802030002	Palcamayo	1	M1
Moquegua	General Sánchez Cerro	Coalaque	1802030006	Pampa Dolores	1	M1
Moquegua	General Sánchez Cerro	Coalaque	1802030016	Lulio	1	M2
Moquegua	General Sánchez Cerro	Puquina	1802080022	Segundía	1	M2
Moquegua	General Sánchez Cerro	Puquina	1802080013	Orlaque	1	M1
Moquegua	General Sánchez Cerro	Puquina	1802080021	Llojomure	1	M1
Moquegua	General Sánchez Cerro	Ichuña	1802040079	Chaje	1	M1
Moquegua	General Sánchez Cerro	Ichuña	1802040080	Pilcone	1	M1
Moquegua	General Sánchez Cerro	Ichuña	1802040120	Paltituri	1	M2
Moquegua	General Sánchez Cerro	Ichuña	1802040143	Sicuani	1	M1
Moquegua	General Sánchez Cerro	Ichuña	1802040090	Huaychini (Moaychun)	1	M1
Moquegua	General Sánchez Cerro	La Capilla	1802050018	Carrizal	1	M1
Moquegua	General Sánchez Cerro	La Capilla	1802050021	Pampa Blanca	1	M2

# 12. FORMA DE ENTREGA

La entrega de los bienes será Única.

# 13. PLAZO DE ENTREGA

El plazo de entrega será de 50 días calendarios, que incluye la instalación y puesta en funcionamiento, contabilizados desde el día siguiente de perfeccionado el contrato:

# 14. GARANTIA COMERCIAL DEL BIEN

## a. Alcance de la Garantía

Contra defectos de diseño y/o fabricación, averías o fallas de funcionamiento ajeno al uso normal o habitual de los bienes y no detectable al momento que se otorgó la conformidad, los cuales serán asumidos en su totalidad por el contratista.

## b. Condiciones de la Garantía

Si durante el tiempo de uso del bien, empieza a tener fallas de fabricación el proveedor tendrá que cambiarlo de acuerdo a la garantía emitida; En un plazo máximo de 07 días calendario, los cuales se computan a partir del día siguiente de notificado al proveedor.

## c. Periodo de la Garantía

La garantía comercial del bien debe ser no menor a 1 año (365 días calendario).

## d. Inicio del cómputo del Periodo de la Garantía

Contados a partir de la emisión de la conformidad de recepción del bien.

# 15. CONFORMIDAD DEL BIEN:

La conformidad será emitida por el Coordinador del PPI 0083, y contará con el V°B° del Supervisor del PPI 0083.

# 16. FORMA DE PAGO:

El pago será Único, después de concluido la prestación, otorgada la conformidad y a la firma de la PECOSA, debiendo adjuntar los siguientes requisitos:





- Comprobante de Pago
- Guía de Remisión
- PECOSA firmada
- Informe Técnico del Proveedor, según proceso de Instalación.
- Panel Fotográfico
- Copia del ANEXO N° 02 – con las firmas correspondientes

**17. PENALIDADES:**

La penalidad se aplicará de conformidad, al reglamento de la ley de contratación del estado y modificatorias.

**17.1. OTRAS PENALIDADES:**

Otras penalidades			
N°	Supuestos de aplicación de penalidad	Forma de cálculo	Procedimiento
1	Incumplimiento en la instalación de equipos y módulos de seguridad.	5 % del monto contractual, por cada día.	Según el Informe del Responsable

**18. PRESTACIONES ACCESORIA:**

- No aplica.

**19. REAJUSTE DE PRECIOS:**

- No aplica.

**20. OBLIGACIONES DE POSTOR**



Ficha Técnica o Folleto o Instructivo o Catalogo u otros similares, indicando las características técnicas, del tanque a utilizar emitidos por el fabricante, si dicha documentación no acredita la totalidad de las características técnicas solicitadas, se aceptará una ficha técnica elaborada y firmada por el postor, en la cual se indique las características técnicas.

Declaración jurada donde indique la marca y procedencia de los tanques a utilizar.

**21. REQUISITOS DE CALIFICACION**

**EXPERIENCIA DEL POSTOR EN LA ESPECIALIDAD**

El postor debe acreditar un monto facturado acumulado equivalente a **S/ 35,000.00 (TREINTA Y CINCO MIL CON 00/100 SOLES)**, por la venta de bienes iguales o similares al objeto de la convocatoria, durante los ocho (8) años anteriores a la fecha de la presentación de ofertas que se computarán desde la fecha de la conformidad o emisión del comprobante de pago, según corresponda.

En el caso de postores que declaren en el Anexo N° 1 tener la condición de micro y pequeña empresa, se acredita una experiencia de **S/ 15,000.00 (QUINCE MIL CON 00/100 SOLES)**, por la venta de bienes iguales o similares al objeto de la convocatoria, durante los ocho (8) años anteriores a la fecha de la presentación de ofertas que se computarán desde la fecha de la conformidad o emisión del comprobante de pago, según corresponda. En el caso de consorcios, todos los integrantes deben contar con la condición de micro y pequeña empresa.



Se consideran bienes similares a los siguientes: Venta, fabricación de estructuras metálicas, venta de tanques para almacenamiento de agua, venta de insumos para instalaciones sanitarias y servicios de ejecución de trabajos referidos a instalaciones sanitarias.

**22. COMPROMISO ANTICORRUPCIÓN**

El CONTRATISTA declara y garantiza no haber, directa o indirectamente, o tratándose de una persona jurídica a través de sus socios, integrantes de los órganos de administración, apoderados, representantes legales, funcionarios, asesores o personas vinculadas a las que se refiere al artículo 7° del Reglamento de la Ley de Contrataciones del Estado, ofrecido, negociado o efectuado, cualquier pago o, en general, cualquier beneficio o incentivo ilegal en relación al contrato.



Asimismo, EL CONTRATISTA se obliga a conducirse en todo momento, durante la ejecución del contrato, con honestidad, probidad, veracidad e integridad y de no cometer actos ilegales o de corrupción, directa o indirectamente o a través de sus socios, accionistas, integrantes de los órganos de administración, apoderados, representantes legales, funcionarios, asesores y personas vinculadas a las que se refiere el artículo 7° del Reglamento de la Ley de Contrataciones del Estado.

Además, EL CONTRATISTA se compromete a i) comunicar a las autoridades competentes, de manera directa y oportuna, cualquier acto o conducta ilícita o corrupta de la que tuviera conocimiento; y ii) adoptar medidas técnicas, organizativas y/o de personal apropiadas para evitar los referidos actos o prácticas.

### 23. PROTOCOLOS DE SANITARIOS (COVID-19)

El personal que realice el carguío, descargue, instalación y el conductor del equipo que traslada dicho material deberá contar con los siguientes elementos de protección personal obligatoriamente:

Cuadro N° 06

ELEMENTOS DE PROTECCIÓN PARA PERSONAL POR COVID-19	
ITEM	DESCRIPCIÓN
01	Mascarilla KN-95 y/o Mascarilla Quirúrgica
02	Alcohol en Gel Personal

El personal del Contratista, los cuales vayan a realizar los trabajos de carga, descarga de los materiales en obra, deberán contar con la disponibilidad de artículos de bioseguridad (mascarilla, alcohol en gel, lentes protectores, otros), con la finalidad de poder realizar su limpieza y desinfección antes y después de culminado los trabajos de descarga de los materiales objeto de la contratación.

### 24. ANEXOS:

ANEXO N° 01 Listado y Ubicación de Centros Poblados a Intervenir  
ANEXO N° 02 Ficha de Verificación del Sistema de Cloración  
CROQUIS DE UBICACIÓN DE RESERVORIOS.



Moquegua, julio 2022.



DIRECCIÓN REGIONAL DE VIVIENDA CONSTRUCCION Y SANEAMIENTO

ANEXO N° 1

LISTADO DE CENTROS POBLADOS A INTERVENIR

Ítem	Ubigeo, Centro Poblado	Departamento	Provincia	Distrito	Centro poblado	Distancia por carretera desde Moquegua a cada Distrito	Ubicación de Coordenadas de Cada Reservorio donde se Instalará los Sist. De Cloración	
1	1802100008	Moquegua	General Sánchez Cerro	Ubina	Matazo	204 Km	E 302919	N 8211851
2	1802100010	Moquegua	General Sánchez Cerro	Ubina	Pachamayo	204 Km	E 319672	N 8211578
3	1802100039	Moquegua	General Sánchez Cerro	Omate	Laje	173 Km	E 290203	N 8155365
4	1802010020	Moquegua	General Sánchez Cerro	Coalaque	Palcamayo	182 Km	E 281457	N 8164515
5	1802030002	Moquegua	General Sánchez Cerro	Coalaque	Pampa dolores	182 Km	E 289202	N 8161760
6	1802030006	Moquegua	General Sánchez Cerro	Coalaque	Lulio	182 Km	E 276259	N 8156767
7	1802080022	Moquegua	General Sánchez Cerro	Puquina	Segundia	239 Km	E 265590	N 8161111
8	1802080013	Moquegua	General Sánchez Cerro	Puquina	Orlaque	239 Km	E 260750	N 8164677
9	1802080021	Moquegua	General Sánchez Cerro	Puquina	Llojomure	239 Km	E 265008	N 8160531
10	1802040079	Moquegua	General Sánchez Cerro	Ichuña	Chaje	243 Km	E 339979	N 8198464
11	1802040080	Moquegua	General Sánchez Cerro	Ichuña	Pilcone	243 Km	E 338549	N 8196786
12	1802040120	Moquegua	General Sánchez Cerro	Ichuña	Paltituri	243 Km	E 320989	N 8223208
13	1802040143	Moquegua	General Sánchez Cerro	Ichuña	Sicuani	243 Km	E 338133	N 8215799
14	1802040090	Moquegua	General Sánchez Cerro	Ichuña	Huaychuni (moaychun)	243 Km	E 351362	N 8191164
15	1802050018	Moquegua	General Sánchez Cerro	La Capilla	Carrizal	260 Km	E 260833	N 8144772
16	1802050021	Moquegua	General Sánchez Cerro	La Capilla	Pampa Blanca	260 Km	E 260236	N 8144046

Nota: Se adjunta croquis de ubicación de los reservorios, desde la capital de distrito.





DIRECCIÓN REGIONAL DE VIVIENDA CONSTRUCCION Y SANEAMIENTO

**ANEXO N° 2**  
**FICHA DE VERIFICACION – EQUIPO DE CLORACIÓN MODELO**  
**M1/M2/M3**

FICHA DE VERIFICACIÓN DE LA INSTALACIÓN DE EQUIPO DE CLORACIÓN MODELO .....	
<b>NOMBRES Y APELLIDOS</b>	
<b>FECHA</b>	
<b>I</b>	<b>DATOS GENERALES</b>
1.1	Departamento:
1.2	Provincia:
1.3	Distrito:
1.4	Centro Poblado (CP):
1.5	Ubigeo del CP:

<b>II</b>		<b>VERIFICACIÓN DE INSTALACIÓN DEL MÓDULO DE SEGURIDAD</b>		
<b>2. 1 ¿El módulo de seguridad tiene las siguientes características?</b>				<b>Observaciones</b>
2.1.1	(Colocar elemento de los módulos de seguridad según los Metrados)	SI	NO	
2.1.2		SI	NO	
2.1.3+ (n+1)		SI	NO	
2.2	¿Los módulos de seguridad están pintados de azul pantone?	SI	NO	<b>Panel Fotográfico</b>
2.3	¿Los módulos de seguridad están alineadas?	SI	NO	<b>Panel Fotográfico</b>
2.3	¿la puerta de ingreso del módulo de seguridad tiene deficiencias?	SI	NO	<b>Panel Fotográfico</b>
<b>III</b>		<b>VERIFICACIÓN DE LA INSTALACIÓN DE EQUIPO DE CLORACIÓN</b>		
<b>3. 1 ¿El equipo de cloración tiene las siguientes características?</b>				<b>Observaciones</b>
2.1.1	(las especificaciones del según Metrados)	SI	NO	
2.1.2		SI	NO	
2.1.3+ (n+1)		SI	NO	
<b>CONDICIONES DE PRUEBA HIDRÁULICA</b>				
2.2	¿Las uniones de las tuberías, los accesorios presentan fugas o filtraciones de agua?			<b>Panel Fotográfico</b>
2.3	¿Luego de la Calibración del caudal de solución clorada, el parámetro de cloro residual en el reservorio es igual o mayor a 1 mg/litro?			<b>Panel Fotográfico</b>
2.4	¿Las tuberías y accesorios presentan algún desperfecto fisura u otro?			<b>Panel Fotográfico</b>



Firma del responsable de la instalación del equipo de cloración  
Nombre:  
DNI:





DIRECCIÓN REGIONAL DE VIVIENDA CONSTRUCCION Y SANEAMIENTO

**Importante:**

El contenido de ficha que se suscribe tiene carácter de declaración jurada, por lo tanto se someten a la norma que resulten aplicable de índole penal o administrativa que se deriven ante el supuesto de corroborar algún contenido falso.

<hr/> <b>Firma y sello del representante de la Organización Comunal</b> <b>Nombre:</b> <b>DNI:</b>	<hr/> <b>Firma y sello del representante de la Municipalidad</b> <b>Nombre:</b> <b>DNI:</b>	<hr/> <b>Firma del representante del DRVCS</b> <b>Nombre:</b> <b>DNI:</b>
--	---	---

Se deberá llenar una ficha por cada equipo de cloración instalado

Se debe visar cada una de las hojas que contenga información registrada.







DIRECCIÓN REGIONAL DE VIVIENDA CONSTRUCCION Y SANEAMIENTO

### CROQUIS UBICACIÓN MATAZO - UBINAS



### CROQUIS UBICACIÓN PACHAMAYO - UBINAS





DIRECCIÓN REGIONAL DE VIVIENDA CONSTRUCCION Y SANEAMIENTO

### CROQUIS UBICACIÓN LAJE - OMATE



### CROQUIS UBICACIÓN PALCAMAYO - COALAQUE







DIRECCIÓN REGIONAL DE VIVIENDA CONSTRUCCION Y SANEAMIENTO

### CROQUIS UBICACIÓN PAMPA DOLORES - COALAQUE



### CROQUIS UBICACIÓN LULIO - COALAQUE

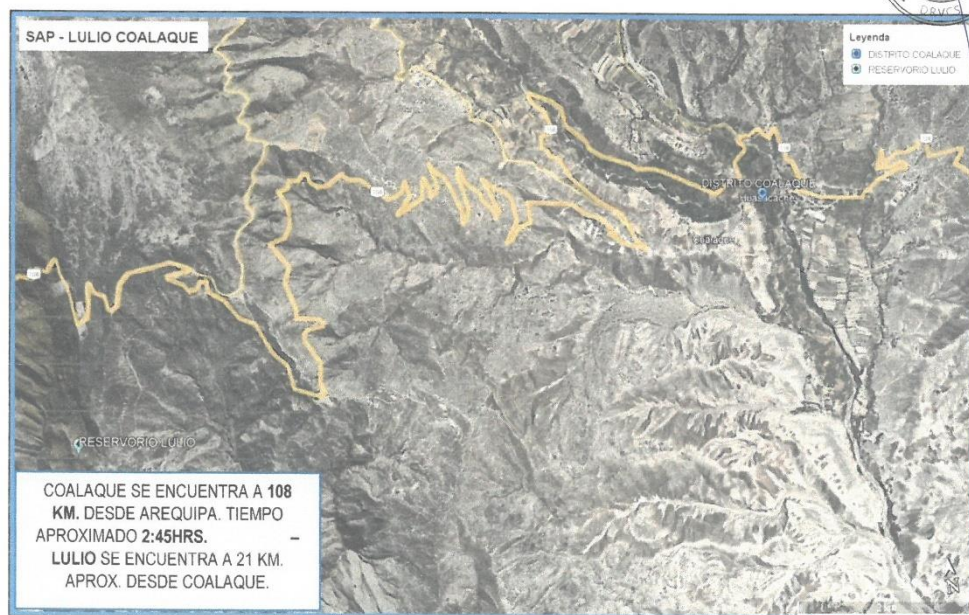





DIRECCIÓN REGIONAL DE VIVIENDA CONSTRUCCION Y SANEAMIENTO

### CROQUIS UBICACIÓN PAMPA DOLORES - COALAQUE



### CROQUIS UBICACIÓN LULIO - COALAQUE

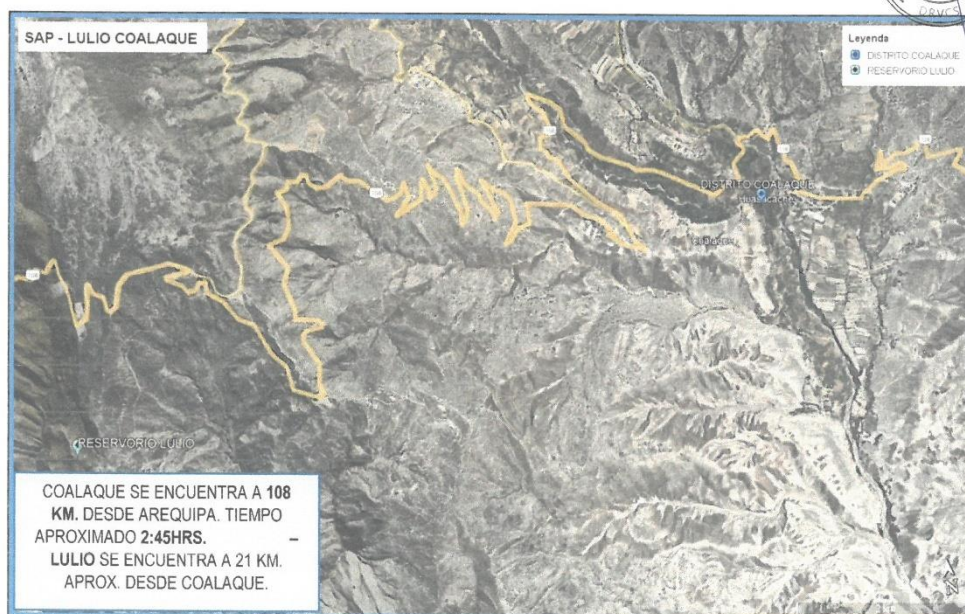



DIRECCIÓN REGIONAL DE VIVIENDA CONSTRUCCION Y SANEAMIENTO

### CROQUIS UBICACIÓN SEGUNDIA - PUQUINA

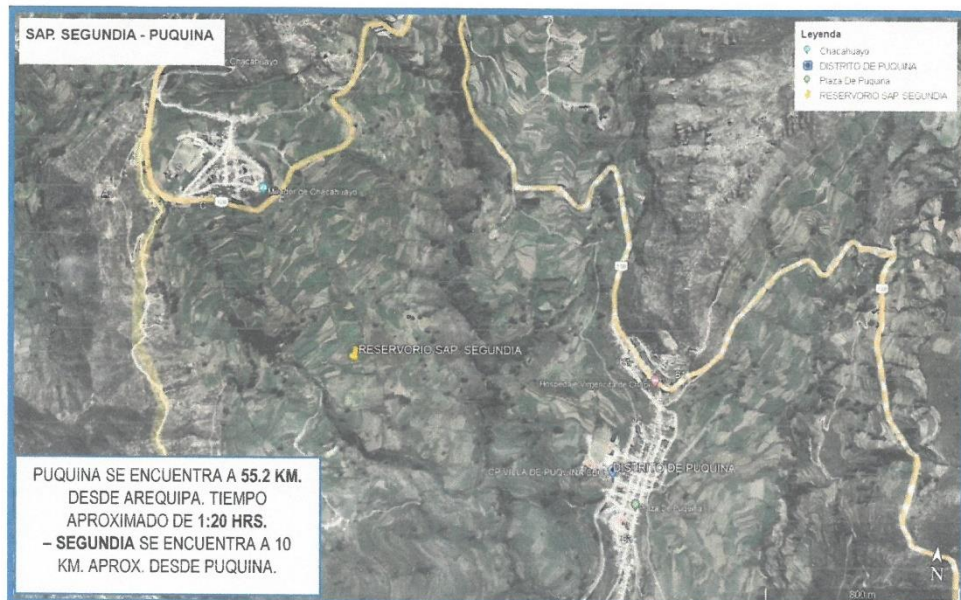

### CROQUIS UBICACIÓN ORLAQUE - PUQUINA

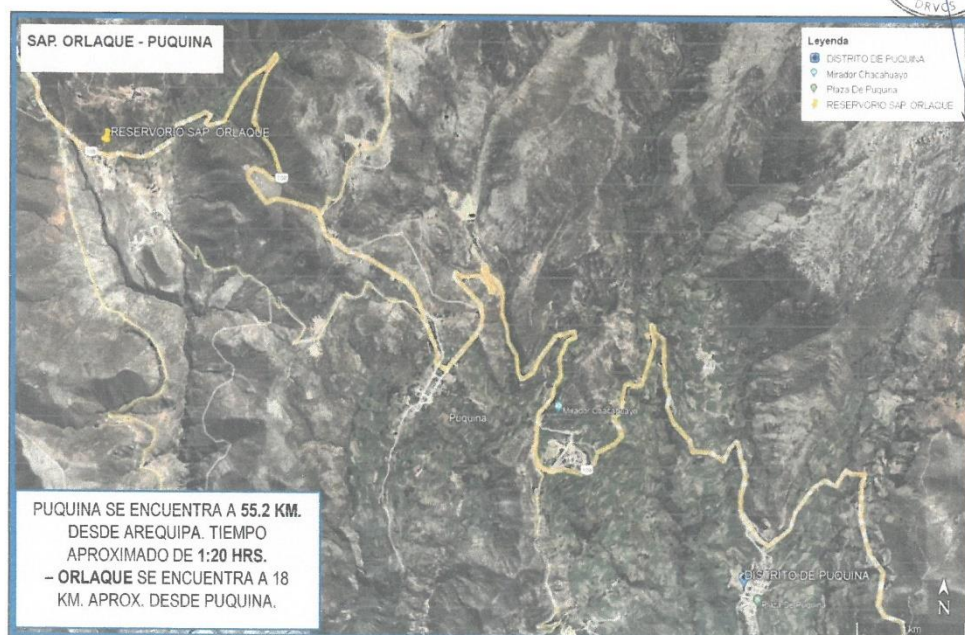





DIRECCIÓN REGIONAL DE VIVIENDA CONSTRUCCION Y SANEAMIENTO

### CROQUIS UBICACIÓN LLOJOMURE - PUQUINA

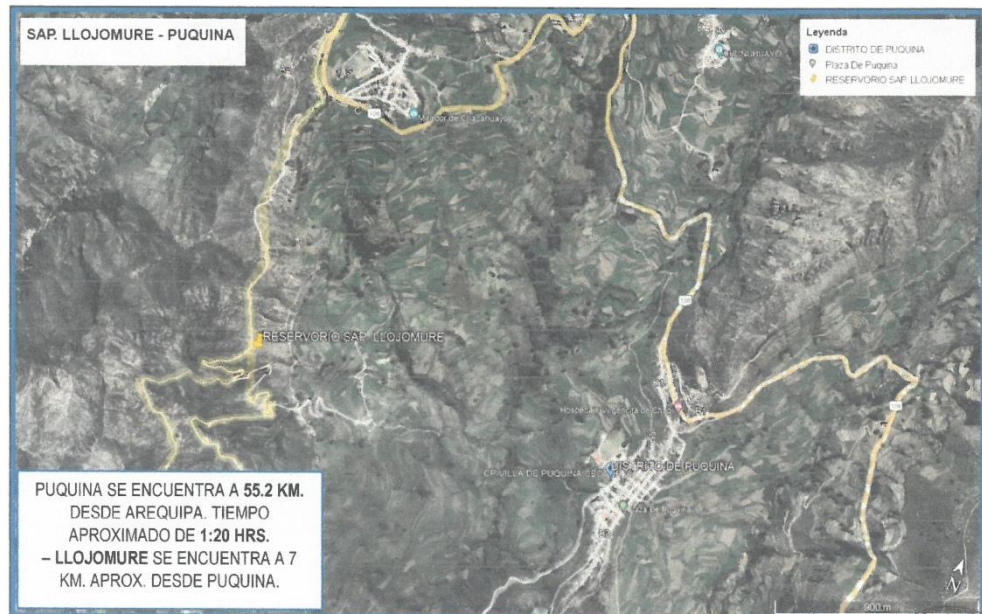

### CROQUIS UBICACIÓN CHAJE – ICHUÑA





DIRECCIÓN REGIONAL DE VIVIENDA CONSTRUCCION Y SANEAMIENTO

### CROQUIS UBICACIÓN PILCONI – ICHUÑA



### CROQUIS UBICACIÓN PALTITURI – ICHUÑA







DIRECCIÓN REGIONAL DE VIVIENDA CONSTRUCCION Y SANEAMIENTO

### CROQUIS UBICACIÓN SICUANI – ICHUÑA

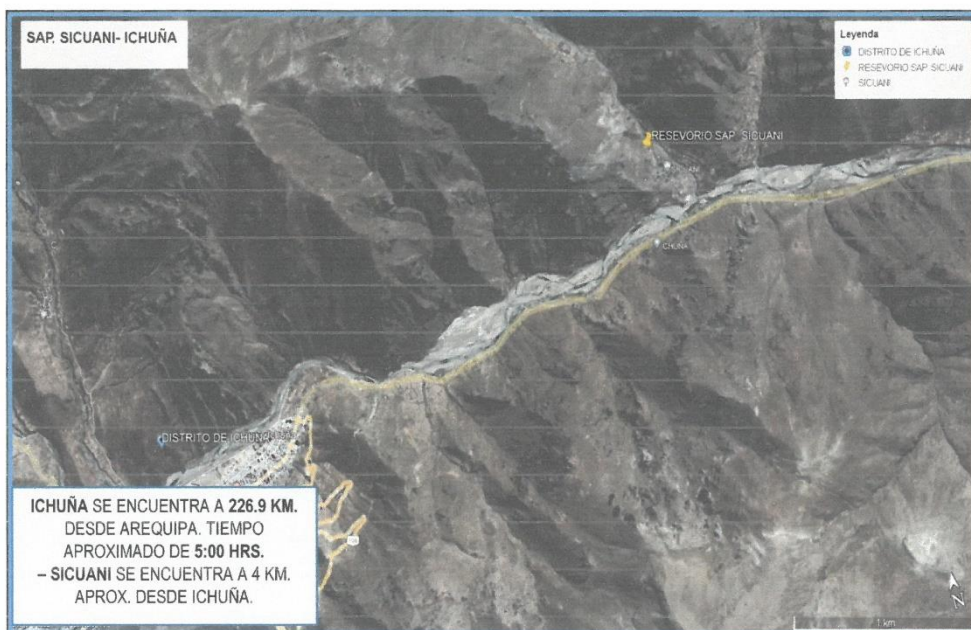

### CROQUIS UBICACIÓN HUAYCHUNI – ICHUÑA

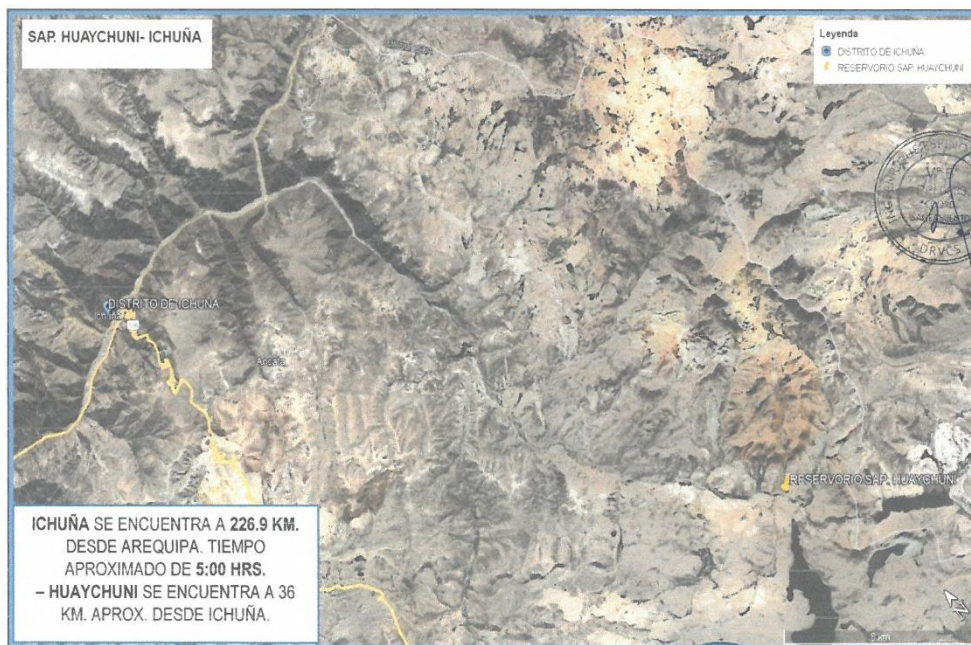





DIRECCIÓN REGIONAL DE VIVIENDA CONSTRUCCION Y SANEAMIENTO

### CROQUIS UBICACIÓN CARRIZAL – LA CAPILLA



### CROQUIS UBICACIÓN PAMPA BLANCA – LA CAPILLA









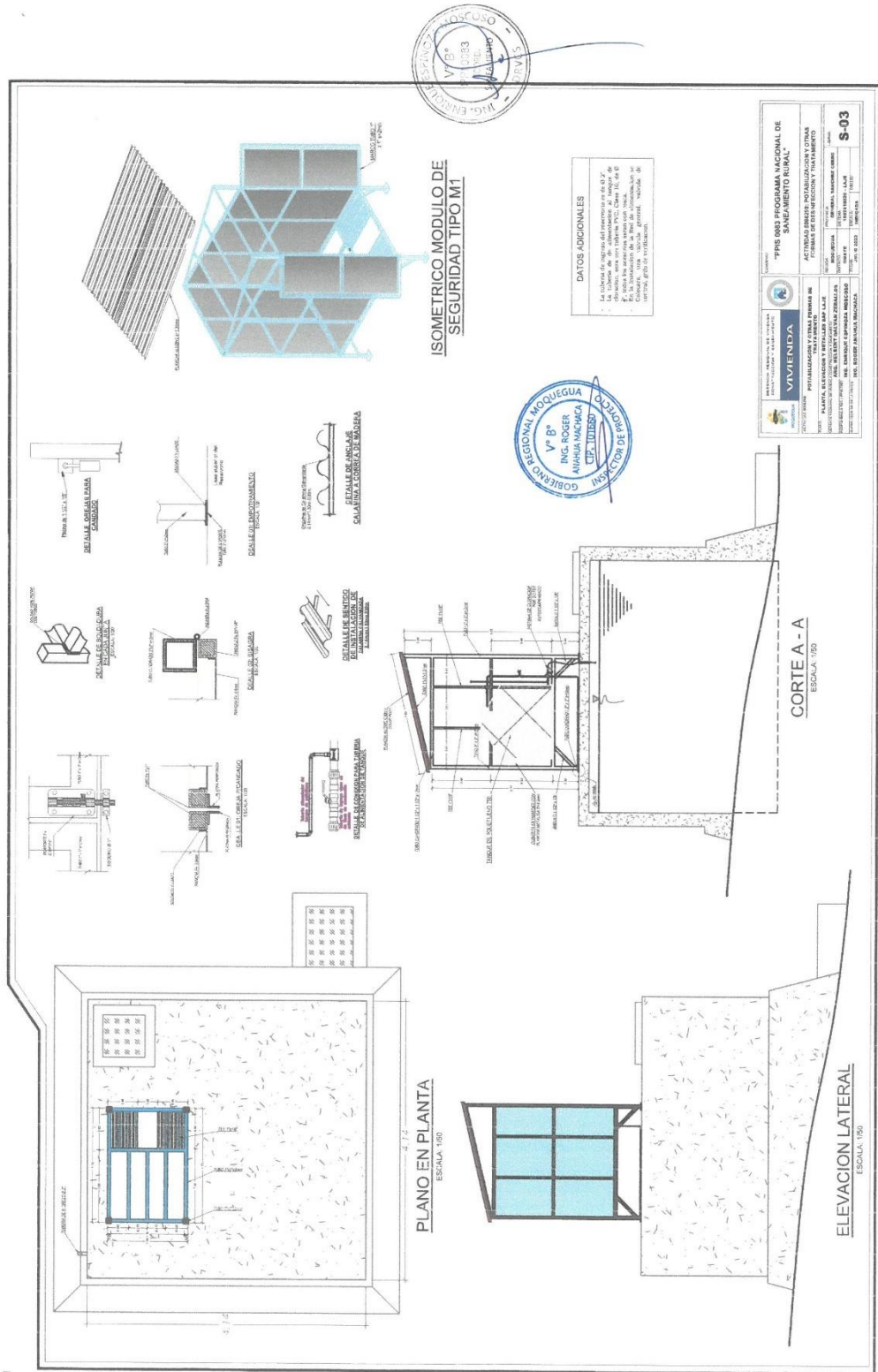

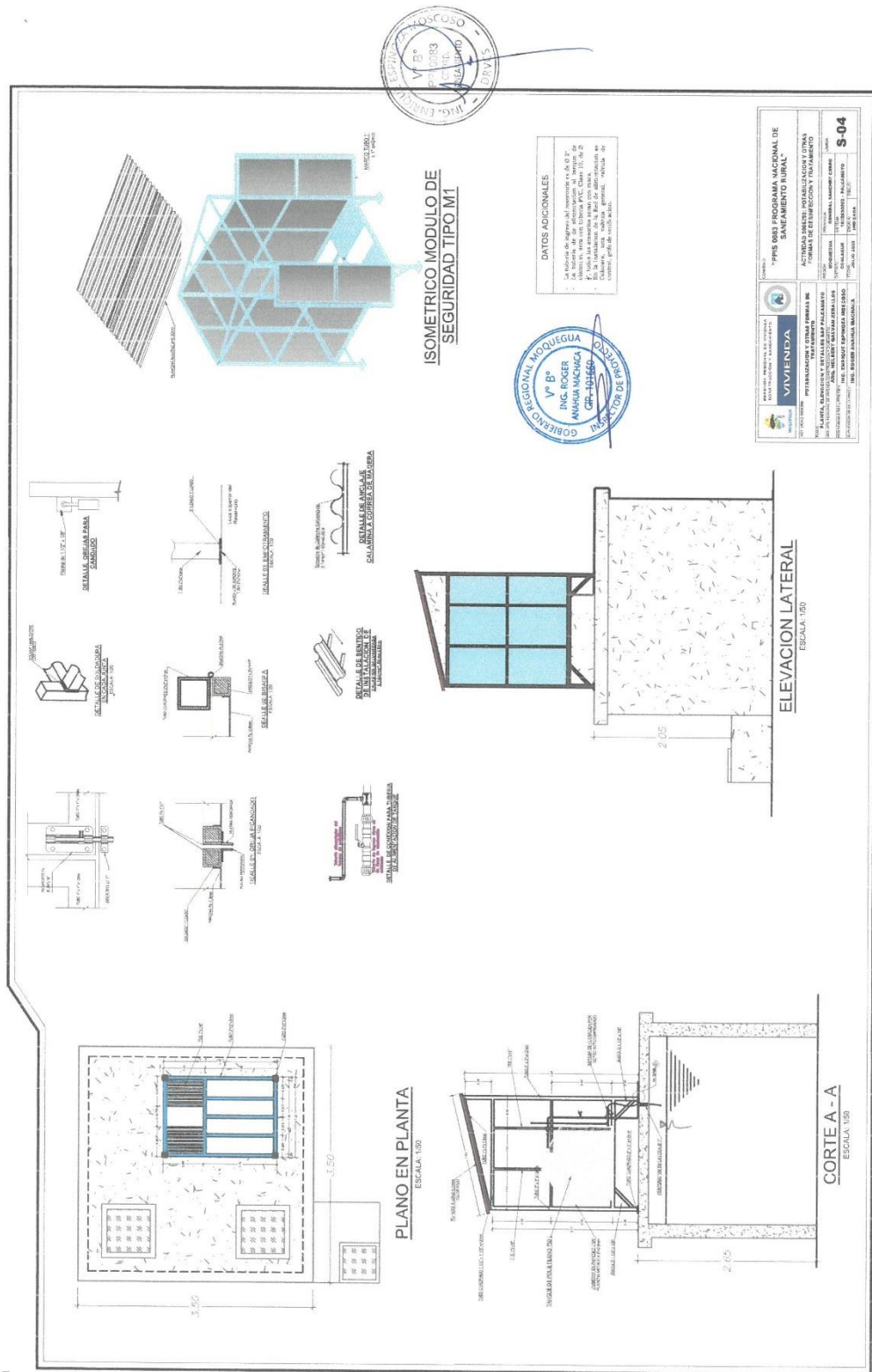









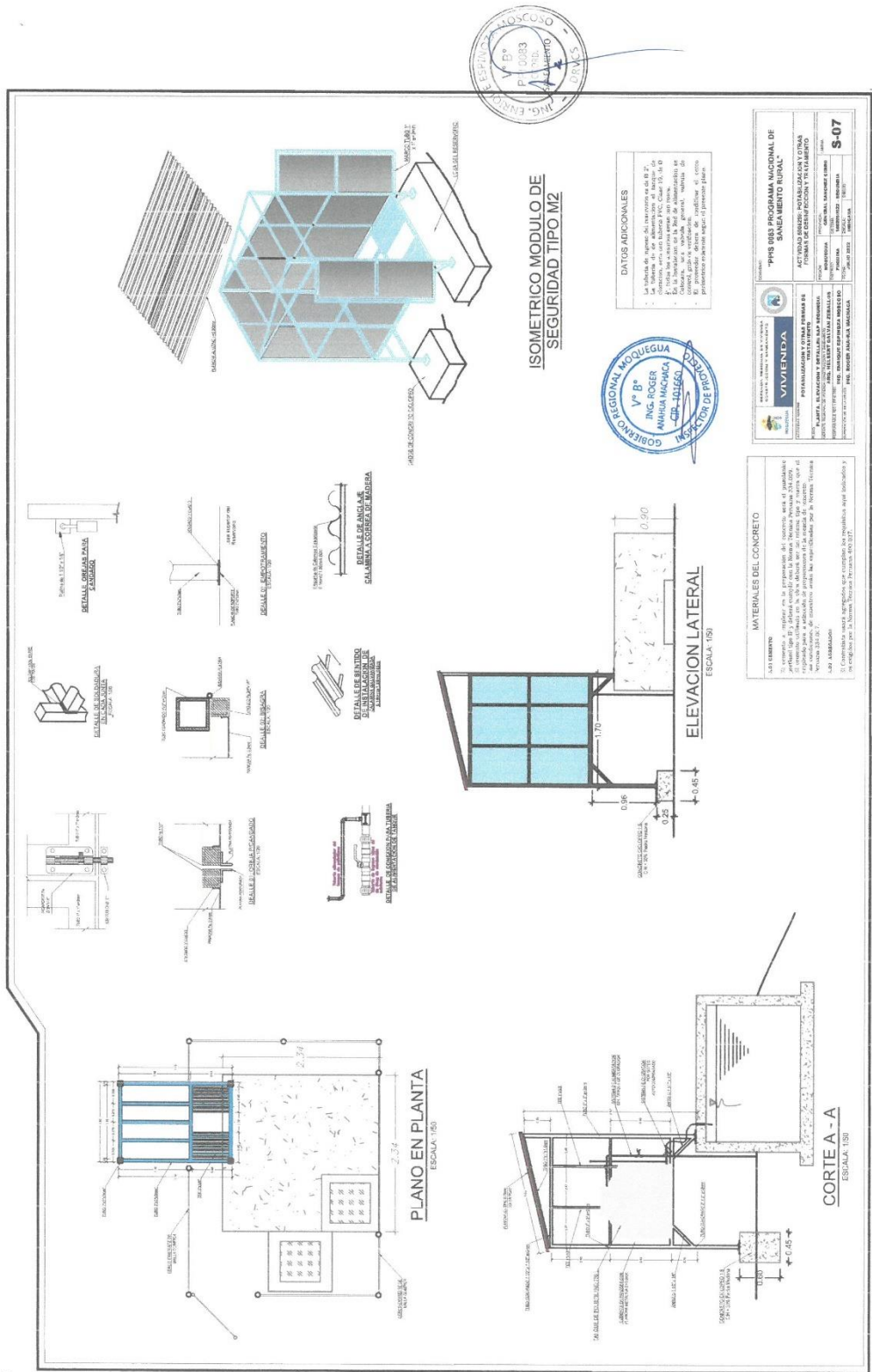















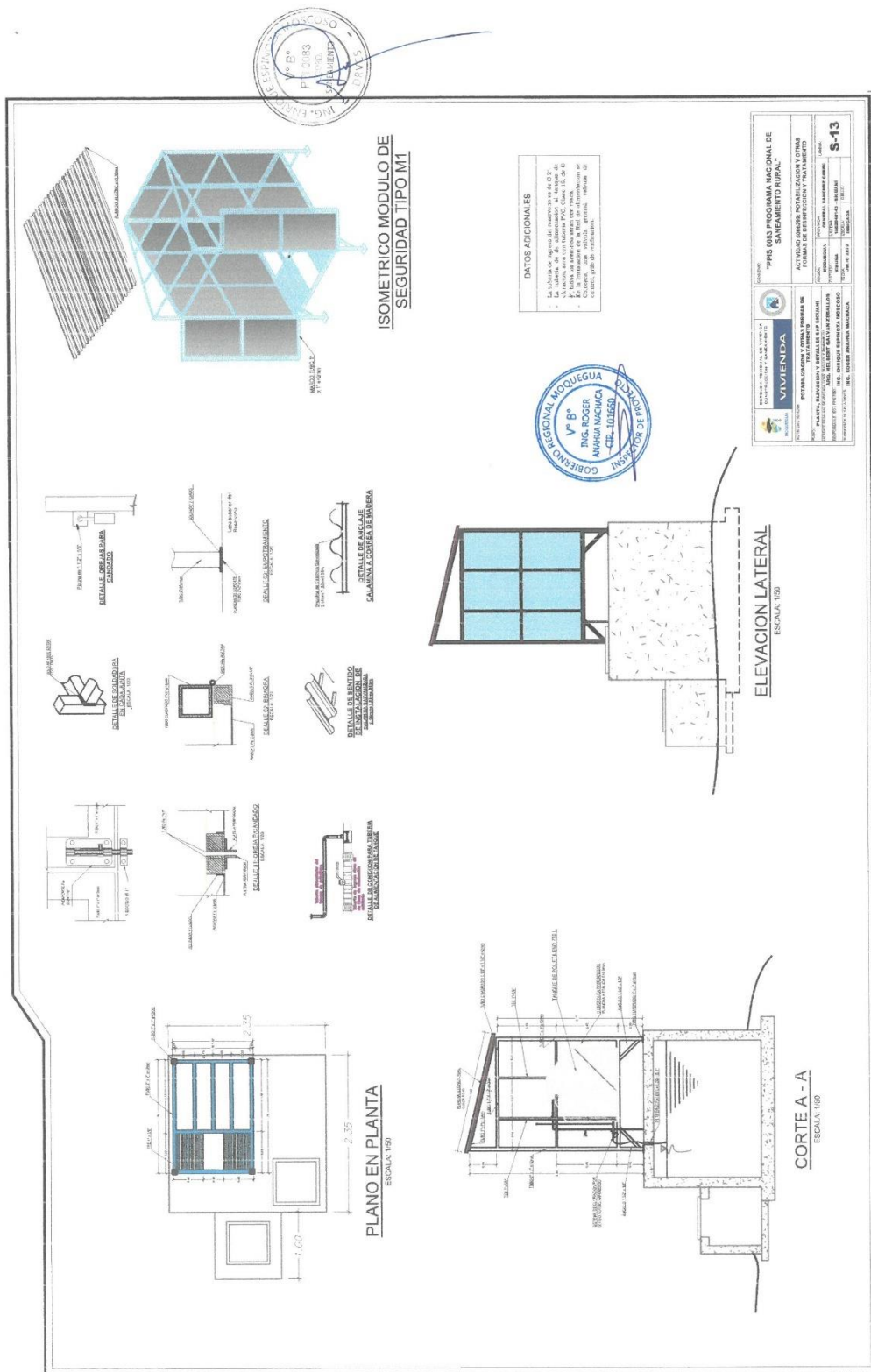





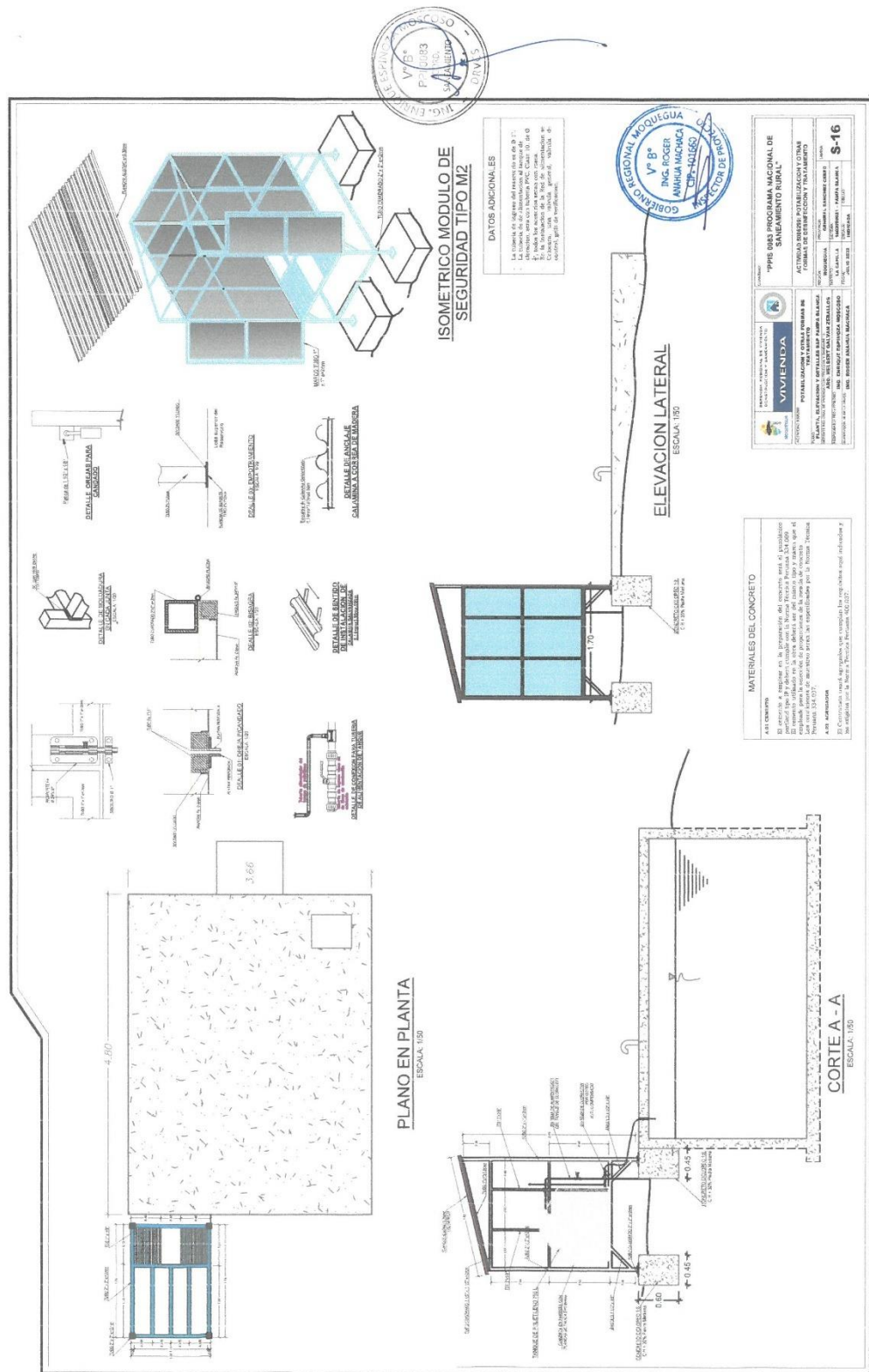



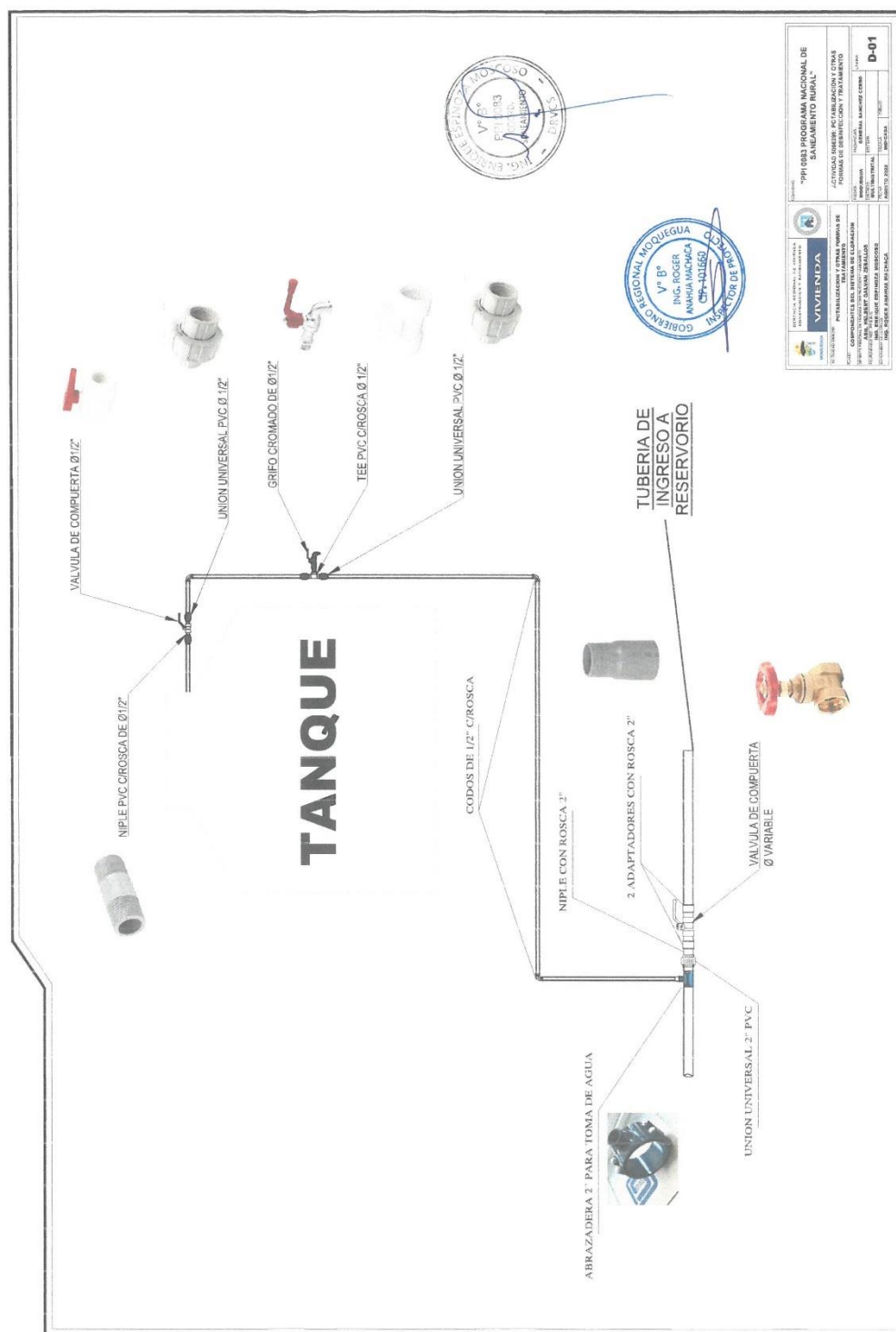

03



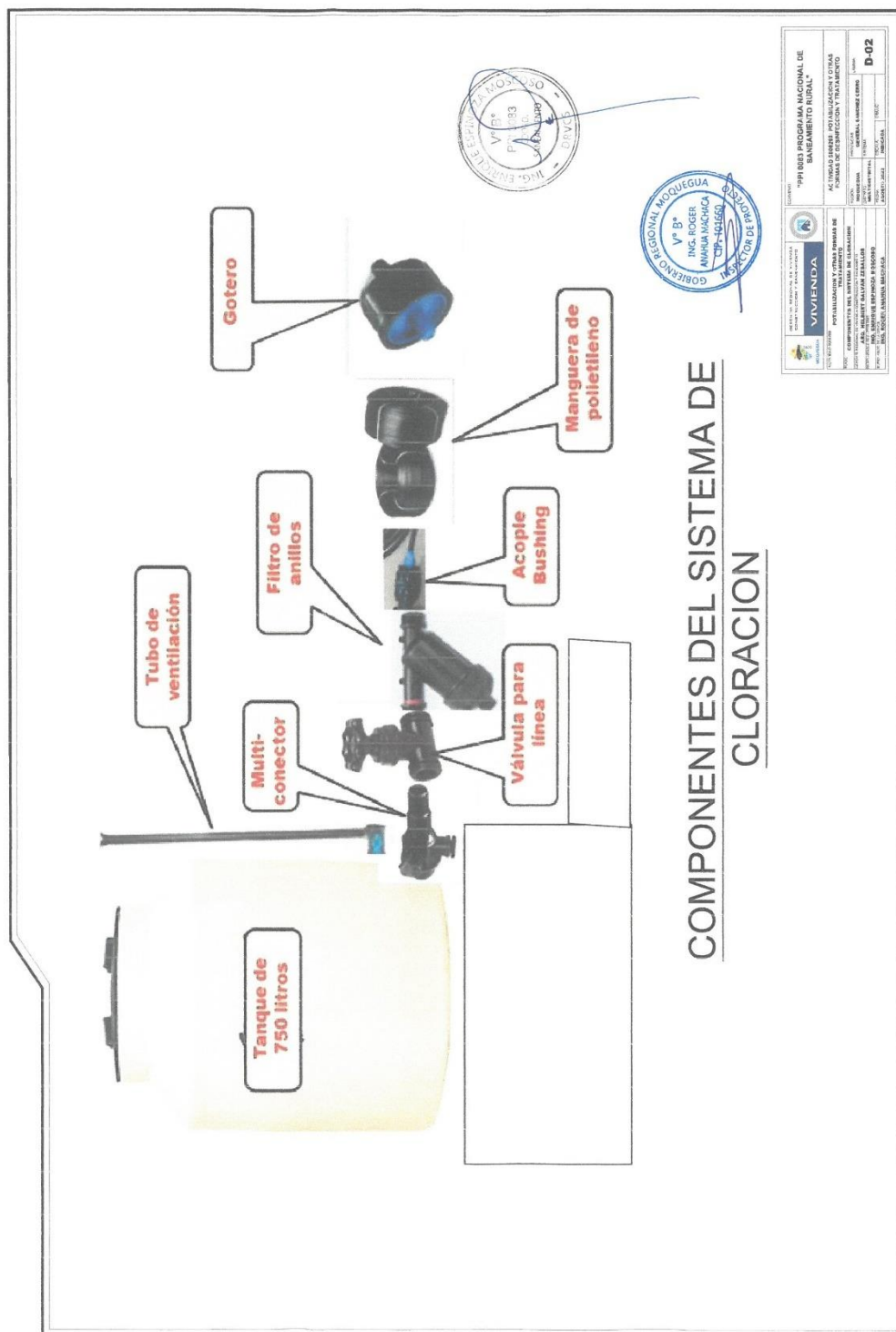

<b>PMB (PMB) PROGRAMA NACIONAL DE saneamiento rural</b>	
<b>GOBIERNO REGIONAL MOQUEGUA</b> ING. ROGER ANAYA MACHACA CIP-145581	
<b>SECTOR DE PROYECTOS</b>	
<b>VIVIENDA</b> POTABILIZACIÓN Y SANEAMIENTO RURAL SUBSECTOR DE SANEAMIENTO RURAL	
<b>PROYECTO</b> COMPONENTE DEL SISTEMA DE CLORACION SUBSECTOR DE SANEAMIENTO RURAL MUNICIPIO DE MOQUEGUA DISTRITO DE MOQUEGUA	
<b>INDICADOR</b> D-02	

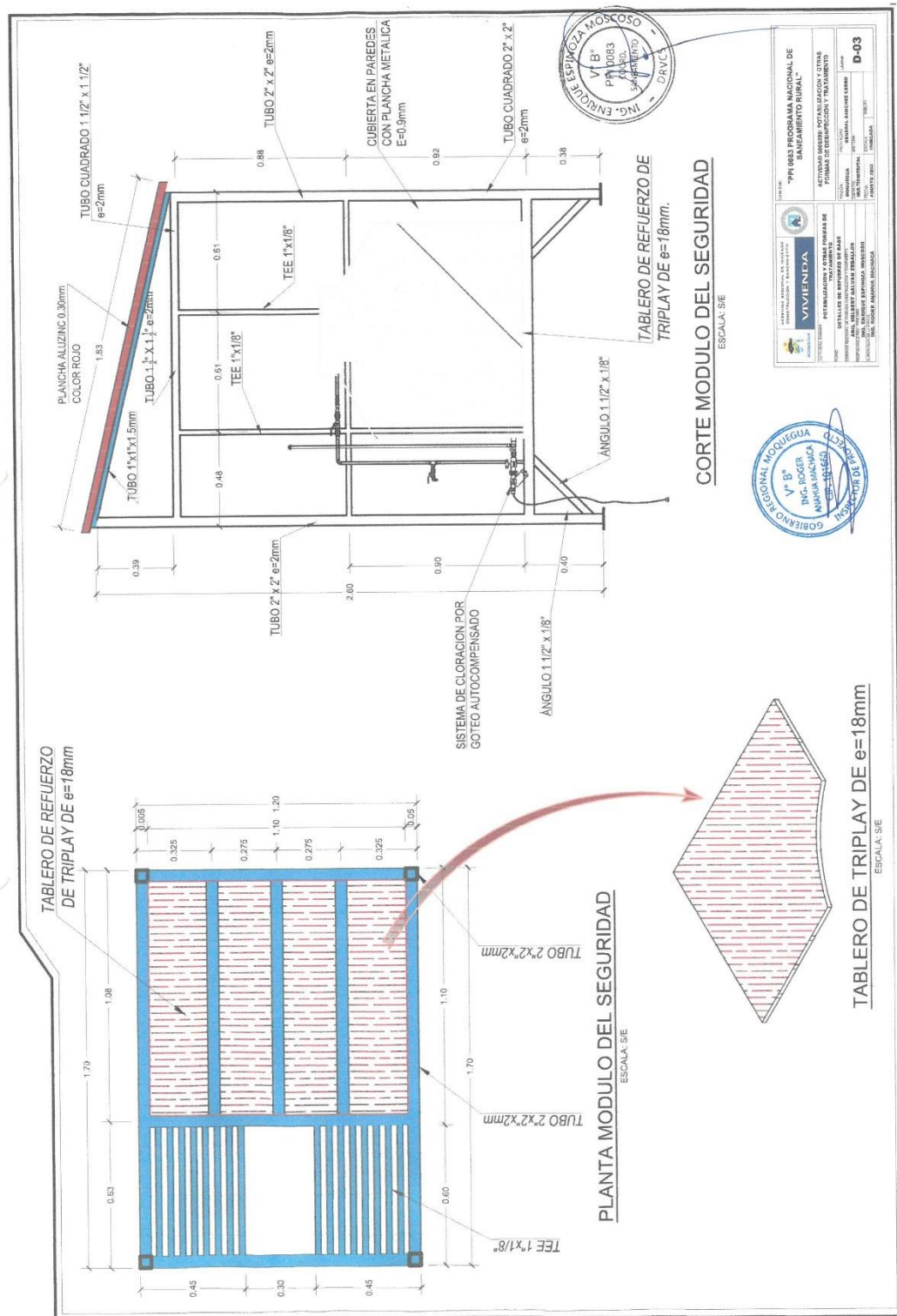

### Importante

*Para determinar que los postores cuentan con las capacidades necesarias para ejecutar el contrato, el órgano encargado de las contrataciones o el comité de selección, según corresponda, incorpora los requisitos de calificación previstos por el área usuaria en el requerimiento, no pudiendo incluirse requisitos adicionales, ni distintos a los siguientes:*

## 3.2. REQUISITOS DE CALIFICACIÓN

B.	EXPERIENCIA DEL POSTOR EN LA ESPECIALIDAD
	<p><u>Requisitos:</u></p> <p>El postor debe acreditar un monto facturado acumulado equivalente a <b>S/ 35,000.00 (Treinta y cinco mil y 00/100 soles)</b>, por la venta de bienes iguales o similares al objeto de la convocatoria, durante los ocho (8) años anteriores a la fecha de la presentación de ofertas que se computarán desde la fecha de la conformidad o emisión del comprobante de pago, según corresponda.</p> <p>En el caso de postores que declaren en el Anexo N° 1 tener la condición de micro y pequeña empresa, se acredita una experiencia de <b>S/ 15,000.00 (Quince mil con 00/100 soles)</b>, por la venta de bienes iguales o similares al objeto de la convocatoria, durante los ocho (8) años anteriores a la fecha de la presentación de ofertas que se computarán desde la fecha de la conformidad o emisión del comprobante de pago, según corresponda. En el caso de consorcios, todos los integrantes deben contar con la condición de micro y pequeña empresa.</p> <p>Se consideran bienes similares a los siguientes: <b>Venta, fabricación de estructuras metálicas, venta de tanques para almacenamiento de agua, venta de insumos para instalaciones sanitarias y servicios de ejecución de trabajos referidos a instalación sanitarias.</b></p> <p><u>Acreditación:</u></p> <p>La experiencia del postor en la especialidad se acreditará con copia simple de (i) contratos u órdenes de compra, y su respectiva conformidad o constancia de prestación; o (ii) comprobantes de pago cuya cancelación se acredite documental y fehacientemente, con voucher de depósito, nota de abono, reporte de estado de cuenta, cualquier otro documento emitido por Entidad del sistema financiero que acredite el abono o mediante cancelación en el mismo comprobante de pago<sup>11</sup> correspondientes a un máximo de veinte (20) contrataciones.</p> <p>En caso los postores presenten varios comprobantes de pago para acreditar una sola contratación, se debe acreditar que corresponden a dicha contratación; de lo contrario, se asumirá que los comprobantes acreditan contrataciones independientes, en cuyo caso solo se considerará, para la evaluación, las veinte (20) primeras contrataciones indicadas en el <b>Anexo N° 8</b> referido a la Experiencia del Postor en la Especialidad.</p> <p>En el caso de suministro, solo se considera como experiencia la parte del contrato que haya sido ejecutada durante los ocho (8) años anteriores a la fecha de presentación de ofertas, debiendo adjuntarse copia de las conformidades correspondientes a tal parte o los respectivos comprobantes de pago cancelados.</p> <p>En los casos que se acredite experiencia adquirida en consorcio, debe presentarse la promesa de consorcio o el contrato de consorcio del cual se desprenda fehacientemente el porcentaje de las obligaciones que se asumió en el contrato presentado; de lo contrario, no se computará la experiencia proveniente de dicho contrato.</p>

<sup>11</sup> Cabe precisar que, de acuerdo con la **Resolución N° 0065-2018-TCE-S1 del Tribunal de Contrataciones del Estado**:

*“... el solo sello de cancelado en el comprobante, cuando ha sido colocado por el propio postor, no puede ser considerado como una acreditación que produzca fehaciencia en relación a que se encuentra cancelado. Admitir ello equivaldría a considerar como válida la sola declaración del postor afirmando que el comprobante de pago ha sido cancelado”*

*(...)*

*“Situación diferente se suscita ante el sello colocado por el cliente del postor [sea utilizando el término “cancelado” o “pagado”] supuesto en el cual sí se contaría con la declaración de un tercero que brinde certeza, ante la cual debiera reconocerse la validez de la experiencia”.*

	<p>Asimismo, cuando se presenten contratos derivados de procesos de selección convocados antes del 20.09.2012, la calificación se ceñirá al método descrito en la Directiva "Participación de Proveedores en Consorcio en las Contrataciones del Estado", debiendo presumirse que el porcentaje de las obligaciones equivale al porcentaje de participación de la promesa de consorcio o del contrato de consorcio. En caso que en dichos documentos no se consigne el porcentaje de participación se presumirá que las obligaciones se ejecutaron en partes iguales.</p> <p>Si el titular de la experiencia no es el postor, consignar si dicha experiencia corresponde a la matriz en caso que el postor sea sucursal, o fue transmitida por reorganización societaria, debiendo acompañar la documentación sustentatoria correspondiente.</p> <p>Si el postor acredita experiencia de otra persona jurídica como consecuencia de una reorganización societaria, debe presentar adicionalmente el <b>Anexo N° 9</b>.</p> <p>Cuando en los contratos, órdenes de compra o comprobantes de pago el monto facturado se encuentre expresado en moneda extranjera, debe indicarse el tipo de cambio venta publicado por la Superintendencia de Banca, Seguros y AFP correspondiente a la fecha de suscripción del contrato, de emisión de la orden de compra o de cancelación del comprobante de pago, según corresponda.</p> <p>Sin perjuicio de lo anterior, los postores deben llenar y presentar el <b>Anexo N° 8</b> referido a la Experiencia del Postor en la Especialidad.</p> <div><b>Importante</b> <i>En el caso de consorcios, solo se considera la experiencia de aquellos integrantes que se hayan comprometido, según la promesa de consorcio, a ejecutar el objeto materia de la convocatoria, conforme a la Directiva "Participación de Proveedores en Consorcio en las Contrataciones del Estado".</i></div>
--	---

#### Importante

- *Si como resultado de una consulta u observación corresponde precisarse o ajustarse el requerimiento, se solicita la autorización del área usuaria y se pone de conocimiento de tal hecho a la dependencia que aprobó el expediente de contratación, de conformidad con el numeral 72.3 del artículo 72 del Reglamento.*
- *El cumplimiento de las Especificaciones Técnicas se realiza mediante la presentación de una declaración jurada. De ser el caso, adicionalmente la Entidad puede solicitar documentación que acredite el cumplimiento del algún componente de las características y/o requisitos funcionales. Para dicho efecto, consignará de manera detallada los documentos que deben presentar los postores en el literal e) del numeral 2.2.1.1 de esta sección de las bases.*
- *Los requisitos de calificación determinan si los postores cuentan con las capacidades necesarias para ejecutar el contrato, lo que debe ser acreditado documentalmente, y no mediante declaración jurada.*

#### CAPÍTULO IV FACTORES DE EVALUACIÓN

La evaluación se realiza sobre la base de cien (100) puntos.

Para determinar la oferta con el mejor puntaje y el orden de prelación de las ofertas, se considera lo siguiente:

FACTOR DE EVALUACIÓN	PUNTAJE / METODOLOGÍA PARA SU ASIGNACIÓN
<b>A. PRECIO</b>	
<p><u>Evaluación:</u> Se evaluará considerando el precio ofertado por el postor.</p> <p><u>Acreditación:</u> Se acreditará mediante el documento que contiene el precio de la oferta (<b>Anexo N° 6</b>).</p>	<p>La evaluación consistirá en otorgar el máximo puntaje a la oferta de precio más bajo y otorgar a las demás ofertas puntajes inversamente proporcionales a sus respectivos precios, según la siguiente fórmula:</p> $P_i = \frac{O_m \times PMP}{O_i}$ <p> <i>i</i> = Oferta  <i>P<sub>i</sub></i> = Puntaje de la oferta a evaluar  <i>O<sub>i</sub></i> = Precio <i>i</i>  <i>O<sub>m</sub></i> = Precio de la oferta más baja  <i>PMP</i> = Puntaje máximo del precio         </p> <p style="text-align: right;"><b>[100] puntos</b></p>

#### Importante

*Los factores de evaluación elaborados por el órgano encargado de las contrataciones o el comité de selección, según corresponda, son objetivos y guardan vinculación, razonabilidad y proporcionalidad con el objeto de la contratación. Asimismo, estos no pueden calificar con puntaje el cumplimiento de las Especificaciones Técnicas ni los requisitos de calificación.*



## ANEXOS

## ANEXO N° 1

### DECLARACIÓN JURADA DE DATOS DEL POSTOR

Señores

**COMITE DE SELECCIÓN**

**ADJUDICACIÓN SIMPLIFICADA N° 87-2022-CS/GR.MOQ-1**

Presente.-

El que se suscribe, [.....], postor y/o Representante Legal de [CONSIGNAR EN CASO DE SER PERSONA JURÍDICA], identificado con [CONSIGNAR TIPO DE DOCUMENTO DE IDENTIDAD] N° [CONSIGNAR NÚMERO DE DOCUMENTO DE IDENTIDAD], con poder inscrito en la localidad de [CONSIGNAR EN CASO DE SER PERSONA JURÍDICA] en la Ficha N° [CONSIGNAR EN CASO DE SER PERSONA JURÍDICA] Asiento N° [CONSIGNAR EN CASO DE SER PERSONA JURÍDICA], **DECLARO BAJO JURAMENTO** que la siguiente información se sujeta a la verdad:

Nombre, Denominación o Razón Social :			
Domicilio Legal :			
RUC :	Teléfono(s) :		
MYPE <sup>12</sup>	Sí	No	
Correo electrónico :			

#### Autorización de notificación por correo electrónico:

... [CONSIGNAR SÍ O NO] autorizo que se notifiquen al correo electrónico indicado las siguientes actuaciones:

1. Solicitud de la descripción a detalle de todos los elementos constitutivos de la oferta.
2. Solicitud de subsanación de los requisitos para perfeccionar el contrato.
3. Solicitud al postor que ocupó el segundo lugar en el orden de prelación para presentar los documentos para perfeccionar el contrato.
4. Respuesta a la solicitud de acceso al expediente de contratación.
5. Notificación de la orden de compra<sup>13</sup>

Asimismo, me comprometo a remitir la confirmación de recepción, en el plazo máximo de dos (2) días hábiles de recibida la comunicación.

[CONSIGNAR CIUDAD Y FECHA]

.....  
**Firma, Nombres y Apellidos del postor o Representante legal, según corresponda**

#### Importante

*La notificación dirigida a la dirección de correo electrónico consignada se entenderá válidamente efectuada cuando la Entidad reciba acuse de recepción.*

#### Importante

<sup>12</sup> Esta información será verificada por la Entidad en la página web del Ministerio de Trabajo y Promoción del Empleo en la sección consulta de empresas acreditadas en el REMYPE en el link <http://www2.trabajo.gob.pe/servicios-en-linea-2-2/> y se tendrá en cuenta en caso de empate, conforme a lo previsto en el artículo 91 del Reglamento.

<sup>13</sup> Cuando el monto del valor estimado del procedimiento o del ítem no supere los doscientos mil Soles (S/ 200,000.00), en caso se haya optado por perfeccionar el contrato con una orden de compra.

*Cuando se trate de consorcios, la declaración jurada es la siguiente:*

## ANEXO N° 1

### DECLARACIÓN JURADA DE DATOS DEL POSTOR

Señores

**COMITE DE SELECCIÓN**

**ADJUDICACIÓN SIMPLIFICADA N° 87-2022-CS/GR.MOQ-1**

Presente.-

El que se suscribe, [...], representante común del consorcio [CONSIGNAR EL NOMBRE DEL CONSORCIO], identificado con [CONSIGNAR TIPO DE DOCUMENTO DE IDENTIDAD] N° [CONSIGNAR NÚMERO DE DOCUMENTO DE IDENTIDAD], **DECLARO BAJO JURAMENTO** que la siguiente información se sujeta a la verdad:

Datos del consorciado 1				
Nombre, Denominación o Razón Social :				
Domicilio Legal :				
RUC :	Teléfono(s) :			
MYPE <sup>14</sup>	Sí		No	
Correo electrónico :				

Datos del consorciado 2				
Nombre, Denominación o Razón Social :				
Domicilio Legal :				
RUC :	Teléfono(s) :			
MYPE <sup>15</sup>	Sí		No	
Correo electrónico :				

Datos del consorciado ...				
Nombre, Denominación o Razón Social :				
Domicilio Legal :				
RUC :	Teléfono(s) :			
MYPE <sup>16</sup>	Sí		No	
Correo electrónico :				

#### Autorización de notificación por correo electrónico:

Correo electrónico del consorcio:
-----------------------------------

... [CONSIGNAR SÍ O NO] autorizo que se notifiquen al correo electrónico indicado las siguientes actuaciones:

1. Solicitud de la descripción a detalle de todos los elementos constitutivos de la oferta.
2. Solicitud de subsanación de los requisitos para perfeccionar el contrato.

<sup>14</sup> Esta información será verificada por la Entidad en la página web del Ministerio de Trabajo y Promoción del Empleo en la sección consulta de empresas acreditadas en el REMYPE en el link <http://www2.trabajo.gob.pe/servicios-en-linea-2-2/> y se tendrá en cuenta en caso de empate, conforme a lo previsto en el artículo 91 del Reglamento. Para dicho efecto, todos los integrantes del consorcio deben acreditar la condición de micro o pequeña empresa.

<sup>15</sup> Ibídem.

<sup>16</sup> Ibídem.

3. Solicitud al postor que ocupó el segundo lugar en el orden de prelación para presentar los documentos para perfeccionar el contrato.
4. Respuesta a la solicitud de acceso al expediente de contratación.
5. Notificación de la orden de compra<sup>17</sup>

Asimismo, me comprometo a remitir la confirmación de recepción, en el plazo máximo de dos (2) días hábiles de recibida la comunicación.

[CONSIGNAR CIUDAD Y FECHA]

.....  
**Firma, Nombres y Apellidos del representante  
común del consorcio**

**Importante**

*La notificación dirigida a la dirección de correo electrónico consignada se entenderá válidamente efectuada cuando la Entidad reciba acuse de recepción.*

---

<sup>17</sup> Cuando el monto del valor estimado del procedimiento o del ítem no supere los doscientos mil Soles (S/ 200,000.00), en caso se haya optado por perfeccionar el contrato con una orden de compra.



## ANEXO Nº 2

### DECLARACIÓN JURADA (ART. 52 DEL REGLAMENTO DE LA LEY DE CONTRATACIONES DEL ESTADO)

Señores

**COMITE DE SELECCIÓN**  
**ADJUDICACIÓN SIMPLIFICADA Nº 87-2022-CS/GR.MOQ-1**

Presente.-

Mediante el presente el suscrito, postor y/o Representante Legal de [CONSIGNAR EN CASO DE SER PERSONA JURÍDICA], declaro bajo juramento:

- i. No haber incurrido y me obligo a no incurrir en actos de corrupción, así como a respetar el principio de integridad.
- ii. No tener impedimento para postular en el procedimiento de selección ni para contratar con el Estado, conforme al artículo 11 de la Ley de Contrataciones del Estado.
- iii. Conocer las sanciones contenidas en la Ley de Contrataciones del Estado y su Reglamento, así como las disposiciones aplicables de la Ley Nº 27444, Ley del Procedimiento Administrativo General.
- iv. Participar en el presente proceso de contratación en forma independiente sin mediar consulta, comunicación, acuerdo, arreglo o convenio con ningún proveedor; y, conocer las disposiciones del Decreto Legislativo Nº 1034, Decreto Legislativo que aprueba la Ley de Represión de Conductas Anticompetitivas.
- v. Conocer, aceptar y someterme a las bases, condiciones y reglas del procedimiento de selección.
- vi. Ser responsable de la veracidad de los documentos e información que presento en el presente procedimiento de selección.
- vii. Comprometerme a mantener la oferta presentada durante el procedimiento de selección y a perfeccionar el contrato, en caso de resultar favorecido con la buena pro.

[CONSIGNAR CIUDAD Y FECHA]

.....  
**Firma, Nombres y Apellidos del postor o  
Representante legal, según corresponda**

#### **Importante**

*En el caso de consorcios, cada integrante debe presentar esta declaración jurada, salvo que sea presentada por el representante común del consorcio.*

### ANEXO Nº 3

#### DECLARACIÓN JURADA DE CUMPLIMIENTO DE LAS ESPECIFICACIONES TÉCNICAS

Señores

**COMITE DE SELECCIÓN**

**ADJUDICACIÓN SIMPLIFICADA Nº 87-2022-CS/GR.MOQ-1**

Presente.-

Es grato dirigirme a usted, para hacer de su conocimiento que luego de haber examinado las bases y demás documentos del procedimiento de la referencia y, conociendo todos los alcances y las condiciones detalladas en dichos documentos, el postor que suscribe ofrece el [CONSIGNAR EL OBJETO DE LA CONVOCATORIA], de conformidad con las Especificaciones Técnicas que se indican en el numeral 3.1 del Capítulo III de la sección específica de las bases y los documentos del procedimiento.

[CONSIGNAR CIUDAD Y FECHA]

.....  
**Firma, Nombres y Apellidos del postor o  
Representante legal o común, según corresponda**

#### **Importante**

*Adicionalmente, puede requerirse la presentación de documentación que acredite el cumplimiento de las especificaciones técnicas, conforme a lo indicado en el acápite relacionado al contenido de las ofertas de la presente sección de las bases.*

**ANEXO Nº 4**

**DECLARACIÓN JURADA DE PLAZO DE ENTREGA**

Señores

**COMITE DE SELECCIÓN**

**ADJUDICACIÓN SIMPLIFICADA Nº 87-2022-CS/GR.MOQ-1**

Presente.-

Mediante el presente, con pleno conocimiento de las condiciones que se exigen en las bases del procedimiento de la referencia, me comprometo a entregar los bienes objeto del presente procedimiento de selección en el plazo de [CONSIGNAR EL PLAZO OFERTADO. EN CASO DE LA MODALIDAD DE LLAVE EN MANO DETALLAR EL PLAZO DE ENTREGA, SU INSTALACIÓN Y PUESTA EN FUNCIONAMIENTO].

[CONSIGNAR CIUDAD Y FECHA]

.....  
**Firma, Nombres y Apellidos del postor o  
Representante legal o común, según corresponda**

## ANEXO N° 5

### PROMESA DE CONSORCIO

(Sólo para el caso en que un consorcio se presente como postor)

Señores

**COMITE DE SELECCIÓN**

**ADJUDICACIÓN SIMPLIFICADA N° 87-2022-CS/GR.MOQ-1**

Presente.-

Los suscritos declaramos expresamente que hemos convenido en forma irrevocable, durante el lapso que dure el procedimiento de selección, para presentar una oferta conjunta a la **ADJUDICACIÓN SIMPLIFICADA N°** [CONSIGNAR NOMENCLATURA DEL PROCEDIMIENTO]

Asimismo, en caso de obtener la buena pro, nos comprometemos a formalizar el contrato de consorcio, de conformidad con lo establecido por el artículo 140 del Reglamento de la Ley de Contrataciones del Estado, bajo las siguientes condiciones:

a) Integrantes del consorcio

1. [NOMBRE, DENOMINACIÓN O RAZÓN SOCIAL DEL CONSORCIADO 1].
2. [NOMBRE, DENOMINACIÓN O RAZÓN SOCIAL DEL CONSORCIADO 2].

b) Designamos a [CONSIGNAR NOMBRES Y APELLIDOS DEL REPRESENTANTE COMÚN], identificado con [CONSIGNAR TIPO DE DOCUMENTO DE IDENTIDAD] N° [CONSIGNAR NÚMERO DE DOCUMENTO DE IDENTIDAD], como representante común del consorcio para efectos de participar en todos los actos referidos al procedimiento de selección, suscripción y ejecución del contrato correspondiente con [CONSIGNAR NOMBRE DE LA ENTIDAD].

Asimismo, declaramos que el representante común del consorcio no se encuentra impedido, inhabilitado ni suspendido para contratar con el Estado.

c) Fijamos nuestro domicilio legal común en [.....].

d) Las obligaciones que corresponden a cada uno de los integrantes del consorcio son las siguientes:

1. OBLIGACIONES DE [NOMBRE, DENOMINACIÓN O RAZÓN SOCIAL DEL CONSORCIADO 1] [ % ]<sup>18</sup>

[DESCRIBIR LAS OBLIGACIONES DEL CONSORCIADO 1]

2. OBLIGACIONES DE [NOMBRE, DENOMINACIÓN O RAZÓN SOCIAL DEL CONSORCIADO 2] [ % ]<sup>19</sup>

[DESCRIBIR LAS OBLIGACIONES DEL CONSORCIADO 2]

TOTAL OBLIGACIONES

100%<sup>20</sup>

[CONSIGNAR CIUDAD Y FECHA]

<sup>18</sup> Consignar únicamente el porcentaje total de las obligaciones, el cual debe ser expresado en número entero, sin decimales.

<sup>19</sup> Consignar únicamente el porcentaje total de las obligaciones, el cual debe ser expresado en número entero, sin decimales.

<sup>20</sup> Este porcentaje corresponde a la sumatoria de los porcentajes de las obligaciones de cada uno de los integrantes del consorcio.



.....  
**Consortiado 1**  
**Nombres, apellidos y firma del Consortiado 1**  
**o de su Representante Legal**  
**Tipo y N° de Documento de Identidad**

.....  
**Consortiado 2**  
**Nombres, apellidos y firma del Consortiado 2**  
**o de su Representante Legal**  
**Tipo y N° de Documento de Identidad**

**Importante**

*De conformidad con el artículo 52 del Reglamento, las firmas de los integrantes del consorcio deben ser legalizadas.*

## ANEXO N° 6

### PRECIO DE LA OFERTA

Señores

**COMITE DE SELECCIÓN**

**ADJUDICACIÓN SIMPLIFICADA N° 87-2022-CS/GR.MOQ-1**

Presente.-

Es grato dirigirme a usted, para hacer de su conocimiento que, de acuerdo con las bases, mi oferta es la siguiente:

CONCEPTO	PRECIO TOTAL
<b>TOTAL</b>	

El precio de la oferta [CONSIGNAR LA MONEDA DE LA CONVOCATORIA] incluye todos los tributos, seguros, transporte, inspecciones, pruebas y, de ser el caso, los costos laborales conforme a la legislación vigente, así como cualquier otro concepto que pueda tener incidencia sobre el costo del bien a contratar; excepto la de aquellos postores que gocen de alguna exoneración legal, no incluirán en el precio de su oferta los tributos respectivos.

[CONSIGNAR CIUDAD Y FECHA]

.....  
**Firma, Nombres y Apellidos del postor o  
Representante legal o común, según corresponda**

#### Importante

- *El postor debe consignar el precio total de la oferta, sin perjuicio que, de resultar favorecido con la buena pro, presente el detalle de precios unitarios para el perfeccionamiento del contrato.*
- *El postor que goce de alguna exoneración legal, debe indicar que su oferta no incluye el tributo materia de la exoneración, debiendo incluir el siguiente texto:*

*“Mi oferta no incluye [CONSIGNAR EL TRIBUTO MATERIA DE LA EXONERACIÓN]”.*

#### Importante para la Entidad

- *En caso de procedimientos según relación de ítems, consignar lo siguiente:  
“El postor puede presentar el precio de su oferta en un solo documento o documentos independientes, en los ítems que se presente”.*
- *En caso de contrataciones que conllevan la ejecución de prestaciones accesorias, consignar lo siguiente:  
“El postor debe detallar en el precio de su oferta, el monto correspondiente a la prestación principal y las prestaciones accesorias”.*

**Incluir o eliminar, según corresponda**

## ANEXO Nº 8

### EXPERIENCIA DEL POSTOR EN LA ESPECIALIDAD

Señores

**COMITE DE SELECCIÓN**

**ADJUDICACIÓN SIMPLIFICADA Nº 87-2022-CS/GR.MOQ-1**

Presente.-

Mediante el presente, el suscrito detalla la siguiente EXPERIENCIA EN LA ESPECIALIDAD:

Nº	CLIENTE	OBJETO DEL CONTRATO	Nº CONTRATO / O/C / COMPROBANTE DE PAGO	FECHA DEL CONTRATO O CP <sup>21</sup>	FECHA DE LA CONFORMIDAD DE SER EL CASO <sup>22</sup>	EXPERIENCIA PROVENIENTE <sup>23</sup> DE:	MONEDA	IMPORTE <sup>24</sup>	TIPO DE CAMBIO VENTA <sup>25</sup>	MONTO FACTURADO ACUMULADO <sup>26</sup>
1										
2										
3										
4										

<sup>21</sup> Se refiere a la fecha de suscripción del contrato, de la emisión de la Orden de Compra o de cancelación del comprobante de pago, según corresponda.

<sup>22</sup> Únicamente, cuando la fecha del perfeccionamiento del contrato, sea previa a los ocho (8) años anteriores a la fecha de presentación de ofertas, caso en el cual el postor debe acreditar que la conformidad se emitió dentro de dicho periodo.

<sup>23</sup> Si el titular de la experiencia no es el postor, consignar si dicha experiencia corresponde a la matriz en caso que el postor sea sucursal, o fue transmitida por reorganización societaria, debiendo acompañar la documentación sustentatoria correspondiente. Al respecto, según la Opinión N° 216-2017/DTN “Considerando que la sociedad matriz y la sucursal constituyen la misma persona jurídica, la sucursal puede acreditar como suya la experiencia de su matriz”. Del mismo modo, según lo previsto en la Opinión N° 010-2013/DTN, “... en una operación de reorganización societaria que comprende tanto una fusión como una escisión, la sociedad resultante podrá acreditar como suya la experiencia de la sociedad incorporada o absorbida, que se extingue producto de la fusión; asimismo, si en virtud de la escisión se transfiere un bloque patrimonial consistente en una línea de negocio completa, la sociedad resultante podrá acreditar como suya la experiencia de la sociedad escindida, correspondiente a la línea de negocio transmitida. De esta manera, la sociedad resultante podrá emplear la experiencia transmitida, como consecuencia de la reorganización societaria antes descrita, en los futuros procesos de selección en los que participe”.

<sup>24</sup> Se refiere al monto del contrato ejecutado incluido adicionales y reducciones, de ser el caso.

<sup>25</sup> El tipo de cambio venta debe corresponder al publicado por la SBS correspondiente a la fecha de suscripción del contrato, de la emisión de la Orden de Compra o de cancelación del comprobante de pago, según corresponda.

<sup>26</sup> Consignar en la moneda establecida en las bases.

Nº	CLIENTE	OBJETO DEL CONTRATO	Nº CONTRATO / O/C / COMPROBANTE DE PAGO	FECHA DEL CONTRATO O CP <sup>21</sup>	FECHA DE LA CONFORMIDAD DE SER EL CASO <sup>22</sup>	EXPERIENCIA PROVENIENTE <sup>23</sup> DE:	MONEDA	IMPORTE <sup>24</sup>	TIPO DE CAMBIO VENTA <sup>25</sup>	MONTO FACTURADO ACUMULADO <sup>26</sup>
5										
6										
7										
8										
9										
10										
	...									
20										
TOTAL										

[CONSIGNAR CIUDAD Y FECHA]

.....  
Firma, Nombres y Apellidos del postor o  
Representante legal o común, según corresponda



## ANEXO Nº 9

### DECLARACIÓN JURADA (NUMERAL 49.4 DEL ARTÍCULO 49 DEL REGLAMENTO)

Señores

**COMITE DE SELECCIÓN**

**ADJUDICACIÓN SIMPLIFICADA Nº 87-2022-CS/GR.MOQ-1**

Presente.-

Mediante el presente el suscrito, postor y/o Representante Legal de [CONSIGNAR EN CASO DE SER PERSONA JURÍDICA], declaro que la experiencia que acredito de la empresa [CONSIGNAR LA DENOMINACIÓN DE LA PERSONA JURÍDICA] como consecuencia de una reorganización societaria, no se encuentra en el supuesto establecido en el numeral 49.4 del artículo 49 del Reglamento.

[CONSIGNAR CIUDAD Y FECHA]

.....  
**Firma, Nombres y Apellidos del postor o  
Representante legal, según corresponda**

#### **Importante**

*A efectos de cautelar la veracidad de esta declaración, el postor puede verificar la información de la Relación de Proveedores Sancionados por el Tribunal de Contrataciones del Estado con Sanción Vigente en <http://portal.osce.gob.pe/rnp/content/relación-de-proveedores-sancionados>.*

*También le asiste dicha facultad al órgano encargado de las contrataciones o al órgano de la Entidad al que se le haya asignado la función de verificación de la oferta presentada por el postor ganador de la buena pro.*

## ANEXO Nº 10

### SOLICITUD DE BONIFICACIÓN DEL CINCO POR CIENTO (5%) POR TENER LA CONDICIÓN DE MICRO Y PEQUEÑA EMPRESA

Señores

**COMITE DE SELECCIÓN**

**ADJUDICACIÓN SIMPLIFICADA Nº 87-2022-CS/GR.MOQ-1**

Presente.-

Mediante el presente el suscrito, postor y/o Representante legal de [CONSIGNAR EN CASO DE SER PERSONA JURÍDICA], solicito la asignación de la bonificación del cinco por ciento (5%) sobre el puntaje total obtenido, debido a que mi representada cuenta con la condición de micro y pequeña empresa.

[CONSIGNAR CIUDAD Y FECHA]

.....  
**Firma, Nombres y Apellidos del postor o  
Representante legal o común, según corresponda**

#### **Importante**

- *Para asignar la bonificación, el órgano encargado de las contrataciones o comité de selección, según corresponda, verifica la página web del Ministerio de Trabajo y Promoción del Empleo en la sección consulta de empresas acreditadas en el REMYPE en el link <http://www2.trabajo.gob.pe/servicios-en-linea-2-2/>.*
- *Para que un consorcio pueda acceder a la bonificación, cada uno de sus integrantes debe cumplir con la condición de micro y pequeña empresa.*