

BASES ESTÁNDAR DEL PROCEDIMIENTO DE CONTRATACIÓN PÚBLICA ESPECIAL PARA LA RECONSTRUCCIÓN CON CAMBIOS CONTRATACIÓN DE EJECUCIÓN DE OBRAS¹

***Aprobadas mediante Resolución Directoral N° 056 -2018-RCC/DE,
modificadas por las Resoluciones Directorales N° 068-2018-RCC/DE, N°
084-2018-RCC/DE, N° 007-2019-RCC/DE, N° 081-2019-RCC/DE N° 055-
2020-ARCC/DE, y N° 00064-2020-ARCC/DE***

¹ Estas bases se utilizarán para la contratación de la ejecución de obras. Para tal efecto, se deberá tener en cuenta la siguiente definición:

Obra: Construcción, reconstrucción, remodelación, mejoramiento, demolición, renovación, ampliación y habilitación de bienes inmuebles, tales como edificaciones, estructuras, excavaciones, perforaciones, carreteras, puentes, entre otros, que requieren dirección técnica, expediente técnico o documento equivalente, mano de obra, materiales y/o equipos.

GOBIERNO REGIONAL DE TUMBES



PROCEDIMIENTO DE CONTRATACIÓN PÚBLICA ESPECIAL N° 004-2022/GRT-CS-1 (Primera Convocatoria)

**CONTRATACIÓN DE LA EJECUCION DE OBRA:
“RECONSTRUCCIÓN DEL HOSPITAL DE APOYO SAUL
GARRIDO ROSILLO II-1, DISTRITO DE TUMBES -
PROVINCIA DE TUMBES - DEPARTAMENTO DE TUMBES –
IRI 2560253”.**

TUMBES, 2022

SECCIÓN GENERAL

DISPOSICIONES COMUNES DEL PROCEDIMIENTO DE SELECCIÓN

(ESTA SECCIÓN NO DEBE SER MODIFICADA EN NINGÚN EXTREMO, BAJO SANCIÓN DE NULIDAD)

CAPÍTULO I

ETAPAS DEL PROCEDIMIENTO DE SELECCIÓN

1.1. BASE LEGAL

- Ley N° 30556, Ley que aprueba disposiciones de carácter extraordinario para las intervenciones del Gobierno Nacional frente a desastres y que dispone la creación de la Autoridad para la Reconstrucción con Cambios (en adelante la Ley).
- Decreto Supremo N° 071-2018-PCM, que aprueba el Reglamento del Procedimiento de Contratación Pública Especial para la Reconstrucción con Cambios (en adelante el Reglamento).
- Decreto Supremo N° 082-2019-EF, que aprueba el T.U.O. de la Ley N° 30225, Ley de Contrataciones del Estado. (En adelante la LCE).
- Decreto Supremo N° 344-2018-EF, que aprueba el Reglamento de la Ley de Contrataciones del Estado. (En adelante el RLCE).
- Decreto Supremo N° 004-2019-JUS, T.U.O. de la Ley N° 27444 – Ley del Procedimiento Administrativo General.
- Decreto Supremo N° 021-2019-JUS, que aprueba el T.U.O. de la Ley N° 27806, Ley de Transparencia y de Acceso a la Información Pública.
- Decreto Legislativo N° 1440, Decreto Legislativo del Sistema Nacional de Presupuesto Público.
- Código Civil.

Las referidas normas incluyen sus respectivas modificaciones, de ser el caso.

Para la aplicación del derecho deberá considerarse la especialidad de las normas previstas en las presentes bases.

1.2. CONVOCATORIA

Se realiza a través de su publicación en el SEACE de conformidad con lo señalado en el artículo 33 del Reglamento, en la fecha señalada en el calendario del procedimiento de selección, debiendo adjuntar las bases administrativas.

1.3. REGISTRO DE PARTICIPANTES

El registro de participantes se lleva a cabo desde el día siguiente de la convocatoria hasta un día antes de la presentación de ofertas, de forma ininterrumpida. En el caso de un consorcio, basta que se registre uno (1) de sus integrantes.

El registro de participantes es gratuito y electrónico a través del SEACE.

El proveedor que desee participar en el presente procedimiento de selección debe registrarse como participante, debiendo contar para ello con inscripción vigente en el RNP, conforme al objeto de la contratación. Los proveedores extranjeros no domiciliados en el país que no cuenten con inscripción en el RNP deberán solicitar un usuario de habilitación a la Autoridad para la Reconstrucción con Cambios, la cual lo gestionará ante el OSCE.

1.4. FORMULACIÓN DE CONSULTAS Y OBSERVACIONES ADMINISTRATIVAS A LAS BASES

Todo participante puede formular consultas y observaciones administrativas a las bases dentro de los dos (2) días hábiles siguientes a la convocatoria, de conformidad con lo establecido en el artículo 35 del Reglamento.

Las consultas administrativas son aclaraciones respecto del contenido de las bases. Las observaciones administrativas se formulan por supuestas vulneraciones al Reglamento, a la

normativa de contrataciones u otra normativa que tenga relación con el objeto de contratación. Ambas se realizan de manera fundamentada.

Para dicho efecto, el participante registrará las consultas y observaciones administrativas en forma electrónica, a través del SEACE.

En esta etapa no proceden consultas técnicas sobre las características técnicas del objeto de la contratación.

1.5. ABSOLUCIÓN DE CONSULTAS Y OBSERVACIONES ADMINISTRATIVAS A LAS BASES

La absolución simultánea de las consultas y observaciones administrativas por parte del órgano encargado de la selección mediante pliego absolutorio se notifica a través del SEACE, al día siguiente del vencimiento del plazo previsto para la formulación de las consultas y observaciones administrativas.

La absolución se realiza de manera motivada.

Cabe precisar que en el caso de las observaciones administrativas se debe indicar si estas se acogen, se acogen parcialmente o no se acogen.

Importante

No se absolverán consultas y observaciones administrativas a las bases que se presenten extemporáneamente, en forma distinta a la señalada en las bases, o que sean formuladas por quienes no se han registrado como participantes.

No se absolverán consultas técnicas.

No procede la elevación al OSCE de los cuestionamientos al pliego de absolución de consultas y observaciones administrativas.

1.6. INTEGRACIÓN DE BASES

Las bases integradas constituyen las reglas definitivas del procedimiento de selección. Estas incorporan obligatoriamente las modificaciones que se hayan producido como consecuencia de las consultas y observaciones administrativas.

Absueltas las consultas y las observaciones administrativas, o si las mismas no se han presentado, se integran las bases como reglas definitivas del procedimiento de selección.

La integración y publicación de las bases integradas se realiza el mismo día de la absolución de consultas y observaciones administrativas, según el calendario establecido.

Las bases integradas no pueden ser cuestionadas en ninguna otra vía ni modificadas por autoridad administrativa alguna, bajo responsabilidad del Titular de la Entidad, salvo las acciones de supervisión a cargo del OSCE.

El comité de selección no puede continuar con la tramitación del procedimiento de selección si no ha publicado las bases integradas en el SEACE.

1.7. FORMA DE PRESENTACIÓN DE OFERTAS

La presentación de ofertas se realiza de manera electrónica a través del SEACE durante el periodo establecido en la convocatoria, conforme lo establece el artículo 36 del Reglamento.

Las ofertas, se presentan en idioma castellano o, en su defecto, acompañados de traducción simple con la indicación y suscripción de quien oficie de traductor debidamente identificado, salvo el caso de la información técnica complementaria contenida en folletos, instructivos,

catálogos o similares, que puede ser presentada en el idioma original. El postor es responsable de la exactitud y veracidad de dichos documentos.

Las declaraciones juradas, formatos o formularios previstos en las bases que conforman las ofertas deben estar debidamente firmados por el postor. Los demás documentos deben ser visados por el postor. En el caso de persona jurídica, por su representante legal, apoderado o mandatario designado para dicho fin y, en el caso de persona natural, por este o su apoderado.

El precio de la oferta debe incluir todos los tributos, seguros, transporte, inspecciones, pruebas y, de ser el caso, los costos laborales conforme la legislación vigente, así como cualquier otro concepto que pueda tener incidencia sobre el costo de la ejecución de la obra a contratar, excepto la de aquellos postores que gocen de alguna exoneración legal, los que en ese caso, no incluirán en el precio de su oferta los tributos respectivos.

El precio total de la oferta y los subtotales que lo componen deben ser expresados con dos decimales.

Importante

- *Los formularios electrónicos que se encuentran en el SEACE y que los proveedores deben llenar para presentar sus ofertas, tienen carácter de declaración jurada.*
- *En caso la información contenida en los documentos escaneados que conforman la oferta no coincida con lo declarado a través del SEACE, prevalece la información declarada en los documentos escaneados.*
- *No se tomarán en cuenta las ofertas que se presenten en físico a la Entidad.*

1.8. PRESENTACIÓN Y APERTURA DE OFERTAS

El participante presentará su oferta de manera electrónica a través del SEACE, desde las 00:01 horas hasta las 23:59 horas del día establecido en el cronograma del procedimiento; adjuntando el archivo digitalizado que contenga los documentos que conforman la oferta de acuerdo a lo requerido en las bases.

El participante debe verificar antes de su envío, bajo su responsabilidad, que el archivo pueda ser descargado y su contenido sea legible.

Importante

Los integrantes de un consorcio no pueden presentar ofertas individuales ni conformar más de un consorcio en un procedimiento de selección, o en un determinado ítem cuando se trate de procedimientos de selección según relación de ítems.

En la apertura electrónica de la oferta, el comité de selección, verifica la presentación de lo exigido en la sección específica de las bases, de conformidad con el artículo 37 del Reglamento y determina si las ofertas responden a las características y/o requisitos funcionales y condiciones del requerimiento, detalladas en la sección específica de las bases. De no cumplir con lo requerido, la oferta se considera no admitida.

Solo pasan a la etapa de evaluación las ofertas técnicas que cumplen con lo señalado en el párrafo anterior.

Las propuestas técnicas que no alcancen el puntaje mínimo de sesenta (60) puntos, serán descalificadas en esta etapa y no accederán a la evaluación económica.

Asimismo, el comité de selección devuelve las ofertas que se encuentren por debajo del noventa por ciento (90%) del valor referencial, así como las ofertas que excedan el valor referencial, teniéndolas por no admitidas, conforme al artículo 39 del Reglamento.

1.9. EVALUACIÓN DE LAS OFERTAS

La evaluación de las ofertas que cumplan con lo señalado en el numeral anterior tiene por objeto determinar la oferta con el mejor puntaje y el orden de prelación de las ofertas, según los factores y el procedimiento de evaluación enunciados en la sección específica de las bases.

La evaluación de ofertas es integral y se realiza en dos (2) etapas. La primera es la técnica y la segunda la económica y se realizan sobre la base de:

Oferta técnica : 100 puntos
Oferta económica : 100 puntos

1.9.1 EVALUACIÓN DE LAS OFERTAS TÉCNICAS

La evaluación técnica se realiza conforme al factor de evaluación: Experiencia del postor, descrito en la sección específica de las bases.

1.9.2 EVALUACIÓN DE OFERTAS ECONÓMICAS

La evaluación económica consistirá en asignar el puntaje máximo establecido a la oferta económica de menor monto. Al resto de ofertas se les asignará un puntaje inversamente proporcional, según la siguiente fórmula:

$$P_i = \frac{O_m \times PMPE}{O_i}$$

Donde:

i = Oferta
P_i = Puntaje de la oferta económica i
O_i = Oferta Económica i
O_m = Oferta Económica de monto o precio más bajo
PMPE = Puntaje Máximo de la oferta Económica

La determinación del puntaje total de las ofertas se realiza de conformidad con los coeficientes de ponderación previstos en la sección específica de las bases.

1.10. SUBSANACIÓN DE LAS OFERTAS

La subsanación de las ofertas se sujeta a los supuestos establecidos en el artículo 38 del Reglamento.

Cuando se requiera subsanación, la oferta continúa vigente para todo efecto, a condición de la efectiva subsanación dentro del plazo otorgado, el que no puede exceder de dos (2) días hábiles. La presentación de las subsanaciones se realiza a través del SEACE.

Importante

En tanto se implemente en el SEACE la funcionalidad para la subsanación de ofertas electrónicas, esta se realiza a través de la Unidad de Trámite Documentario de la Entidad.

1.11. OTORGAMIENTO DE LA BUENA PRO

El comité de selección otorga la buena pro, en la fecha señalada en el calendario de las bases al postor que hubiera obtenido el mayor puntaje.

En el supuesto de que dos (2) o más ofertas empaten, el otorgamiento de la buena pro se determina por sorteo a través del SEACE.

Importante

En tanto se implemente en el SEACE la funcionalidad para el sorteo en caso de empate, para realizar el acto de desempate se requiere la citación oportuna de los postores que hayan empatado, pudiendo participar en calidad de veedor un representante del Sistema Nacional de Control, notario o juez de paz.

El otorgamiento de la buena pro se publica y se entiende notificado a través del SEACE, el mismo día de su realización, bajo responsabilidad del Órgano encargado de las contrataciones o Comité de Selección, según corresponda, debiendo incluir el acta de otorgamiento de la buena pro y cuadro comparativo, detallando los resultados de la calificación y evaluación. Esta información se publica el mismo día en el SEACE.

El mismo día de otorgada la buena pro, se publica en el SEACE la totalidad de las ofertas presentadas y documentos que sirvieron para la calificación y evaluación de las ofertas y el expediente de contratación, bajo responsabilidad del Titular de la Entidad. Asimismo, el día de vencimiento del plazo para el perfeccionamiento del contrato, las entidades publican los documentos presentados para tal fin.

En el portal institucional de la Autoridad para la Reconstrucción con Cambios y/o en el portal institucional de la Entidad se publica a través de un repositorio la información señalada en el párrafo precedente, cuya dirección URL debe ser consignada en las bases del procedimiento de selección.

1.12. CONSENTIMIENTO DE LA BUENA PRO

Cuando se hayan presentado dos (2) o más ofertas, el consentimiento de la buena pro se produce a los cinco (5) días hábiles de la notificación de su otorgamiento, sin que los postores hayan ejercido el derecho de interponer el recurso de apelación.

En caso se haya presentado una sola oferta, el consentimiento de la buena pro se produce el mismo día de la notificación de su otorgamiento.

El consentimiento de la buena pro se publica en el SEACE el mismo día de producido.

Importante

Una vez consentido el otorgamiento de la buena pro, la Entidad realiza la inmediata verificación de la oferta presentada por el postor ganador de la buena pro. En caso de comprobar inexactitud o falsedad en las declaraciones, información o documentación presentada, la Entidad declara la nulidad del otorgamiento de la buena pro o del contrato, dependiendo de la oportunidad en que se hizo la comprobación, de conformidad con lo establecido en la LCE y en el RLCE. Adicionalmente, la Entidad comunica al Tribunal de Contrataciones del Estado para que inicie el procedimiento administrativo sancionador y al Ministerio Público para que interponga la acción penal correspondiente.

Al día hábil siguiente de consentido el otorgamiento de la buena pro o de haber quedado administrativamente firme, el órgano a cargo del procedimiento de selección, bajo responsabilidad, elabora y remite un informe al Órgano de Control Institucional de la Entidad, sustentando la admisión de ofertas, la evaluación y el otorgamiento de puntaje. En el caso de Entidades que no cuenten con Órgano de Control Institucional, el informe se remite al órgano correspondiente del Sistema Nacional de Control. Dicho informe se publica, el mismo día de su remisión, en el SEACE.

CAPÍTULO II

SOLUCIÓN DE CONTROVERSIAS DURANTE EL PROCEDIMIENTO DE SELECCIÓN

2.1. RECURSO DE APELACIÓN

A través del recurso de apelación se pueden impugnar los actos dictados durante el desarrollo del procedimiento de selección hasta antes del perfeccionamiento del contrato.

El recurso de apelación se presenta ante la Entidad convocante, y es conocido y resuelto por su Titular, en el caso de Gobiernos Locales y Regionales cuando el valor referencial del procedimiento o del ítem impugnado sea igual o menor a seiscientos (600) UIT y para el caso de entidades del Gobierno Nacional cuando el valor referencial del procedimiento o del ítem impugnado sea igual o menor a dos mil cuatrocientas (2 400) UIT. Cuando el valor referencial sea mayor a dichos montos, el recurso de apelación se presenta ante y es resuelto por el Tribunal de Contrataciones del Estado.

Los actos que declaren la nulidad de oficio y otros actos emitidos por el Titular de la Entidad que afecten la continuidad del procedimiento de selección, pueden impugnarse ante el Tribunal de Contrataciones del Estado.

2.2. PLAZOS DE INTERPOSICIÓN DEL RECURSO DE APELACIÓN

Dentro de los cinco (5) días hábiles siguientes a la notificación del otorgamiento de la buena pro, se pueden impugnar los actos dictados desde la convocatoria hasta antes de la suscripción del contrato mediante recurso de apelación, de conformidad con lo establecido en el artículo 7-A de la Ley.

El plazo para resolver y notificar la resolución que resuelve el recurso de apelación es de diez (10) días hábiles, contados desde el día siguiente de su interposición o de la subsanación del recurso.

CAPÍTULO III DEL CONTRATO

3.1. PERFECCIONAMIENTO DEL CONTRATO

Consentido o administrativamente firme el otorgamiento de la Buena Pro, el postor debe presentar a la entidad la documentación para la suscripción del contrato prevista en las bases, dentro de los cinco (5) días hábiles siguientes. Este plazo comprende tres (3) días hábiles para la presentación de documentos, un (1) días hábil para evaluar los documentos y realizar observaciones, y un (1) día para la subsanación de observaciones y suscripción del contrato. La observación a la presentación de documentos para suscribir el contrato se realiza vía correo electrónico, dentro del vencimiento del plazo para la presentación de dichos documentos.

Antes de la suscripción del contrato, el ganador de la buena pro que tenga la condición de “no domiciliado” debe acreditar su inscripción en el RNP.

El ganador de la buena pro para suscribir el contrato debe acreditar la experiencia del personal requerido, conforme al requerimiento indicado en la sección específica de las Bases.

Para perfeccionar el contrato, el postor ganador de la buena pro debe presentar los documentos señalados en el artículo 54 del Reglamento, así como los previstos en la sección específica de las bases.

3.2. GARANTÍAS

Las garantías que deben otorgar los postores y/o contratistas, según corresponda, son las de fiel cumplimiento del contrato y por los adelantos.

3.2.1. GARANTÍA DE FIEL CUMPLIMIENTO

Como requisito indispensable para perfeccionar el contrato, el postor ganador debe entregar a la Entidad la garantía de fiel cumplimiento del mismo por una suma equivalente al diez por ciento (10%) del monto del contrato original. Esta debe mantenerse vigente hasta el consentimiento de la liquidación final.

3.2.2. GARANTÍA DE FIEL CUMPLIMIENTO POR PRESTACIONES ACCESORIAS

En las contrataciones que conllevan la ejecución de prestaciones accesorias, tales como mantenimiento, reparación o actividades afines, se debe otorgar una garantía adicional por este concepto, la misma que debe ser renovada periódicamente hasta el cumplimiento total de las obligaciones garantizadas, no pudiendo eximirse su presentación en ningún caso.

3.2.3. GARANTÍA POR ADELANTO

En caso se haya previsto en la sección específica de las bases la entrega de adelantos, el contratista debe presentar una garantía emitida por idéntico monto conforme a lo estipulado en el artículo 61 del Reglamento. La presentación de esta garantía es exceptuada únicamente cuando la Entidad establece la constitución de fideicomisos, conforme lo estipulado en el artículo 78 del Reglamento.

3.3. REQUISITOS DE LAS GARANTÍAS

Las garantías que se presenten deben ser incondicionales, solidarias, irrevocables y de realización automática en el país, al solo requerimiento de la Entidad. Asimismo, deben ser emitidas por empresas que se encuentren bajo la supervisión directa de la Superintendencia de Banca, Seguros y Administradoras Privadas de Fondos de Pensiones y que cuenten con clasificación de riesgo B o superior. Asimismo, deben estar autorizadas para emitir garantías; o estar consideradas en la última lista de bancos extranjeros de primera categoría que periódicamente publica el Banco Central de Reserva del Perú.

Importante

Corresponde a la Entidad verificar que las garantías presentadas por el postor ganador de la buena pro y/o contratista cumplan con los requisitos y condiciones necesarios para su aceptación y eventual ejecución, sin perjuicio de la determinación de las responsabilidades funcionales que correspondan.

Advertencia

Los funcionarios de las Entidades no deben aceptar garantías emitidas bajo condiciones distintas a las establecidas en el presente numeral, debiendo tener en cuenta lo siguiente:

1. La clasificadora de riesgo que asigna la clasificación a la empresa que emite la garantía debe encontrarse listada en el portal web de la SBS (<http://www.sbs.gob.pe/sistema-financiero/clasificadoras-de-riesgo>).
2. Se debe identificar en la página web de la clasificadora de riesgo respectiva, cuál es la clasificación vigente de la empresa que emite la garantía, considerando la vigencia a la fecha de emisión de la garantía.
3. Para fines de lo establecido en el artículo 60 del Reglamento, la clasificación de riesgo B, incluye las clasificaciones B+ y B.
4. Si la empresa que otorga la garantía cuenta con más de una clasificación de riesgo emitida por distintas empresas listadas en el portal web de la SBS, bastará que en una de ellas cumpla con la clasificación mínima establecida en el Reglamento.

En caso exista alguna duda sobre la clasificación de riesgo asignada a la empresa emisora de la garantía, se deberá consultar a la clasificadora de riesgos respectiva.

De otro lado, además de cumplir con el requisito referido a la clasificación de riesgo, a efectos de verificar si la empresa emisora se encuentra autorizada por la SBS para emitir garantías, debe revisarse el portal web de dicha Entidad (<http://www.sbs.gob.pe/sistema-financiero/relacion-de-empresas-que-se-encuentran-autorizadas-a-emitir-cartas-fianza>).

Los funcionarios competentes deben verificar la autenticidad de la garantía a través de los mecanismos establecidos (consulta web, teléfono u otros) por la empresa emisora.

3.4. EJECUCIÓN DE GARANTÍAS

La Entidad puede solicitar la ejecución de las garantías conforme a los supuestos contemplados en el numeral 61.2 del artículo 61 del Reglamento.

3.5. INICIO DE PLAZO DE EJECUCIÓN DE OBRA

El inicio del plazo de ejecución de obra comienza a regir desde el día siguiente de que se cumplan las siguientes condiciones:

1. Que la Entidad notifique al contratista quién es el inspector o el supervisor, según corresponda;
2. Que la Entidad haya hecho entrega total o parcial del terreno o lugar donde se ejecuta la obra, según corresponda
3. Que la Entidad provea el calendario de entrega de los materiales e insumos que, de acuerdo con las Bases, hubiera asumido como obligación;
4. Que la Entidad haya hecho entrega del expediente técnico de obra completo, en caso este haya sido modificado;
5. Que la Entidad haya otorgado al contratista el adelanto directo, o se haya constituido el fideicomiso.

Las condiciones a que se refieren los numerales precedentes, deben ser cumplidas dentro de los quince (15) días contados a partir del día siguiente de la suscripción del contrato. En caso no se haya solicitado la entrega del adelanto directo, el plazo se inicia con el cumplimiento de las demás condiciones.

La Entidad puede acordar con el contratista diferir la fecha de inicio del plazo de ejecución de la obra según los supuestos previstos en el numeral 73.2 del artículo 73 del Reglamento.

Las circunstancias invocadas se sustentan en un informe técnico que forma parte del expediente de contratación, debiendo suscribir la adenda correspondiente.

3.6. RESIDENTE DE OBRA²

Profesional colegiado, habilitado y especializado designado por el contratista, previa conformidad de la Entidad, el cual puede ser ingeniero o arquitecto³, según corresponda a la naturaleza de los trabajos, con no menos de dos (2) años de experiencia en la especialidad, en función de la naturaleza, envergadura y complejidad de la obra⁴, correspondiendo a la Entidad determinar el periodo de experiencia requerido para la ejecución de la prestación.

Por su sola designación, el residente representa al contratista como responsable técnico de la obra, no estando facultado a pactar modificaciones al contrato.

Importante

El residente de obra no puede prestar servicios en más de una obra a la vez, salvo el caso de obras convocadas por paquete, en las cuales la participación permanente, directa y exclusiva del residente de obra es definida en la sección específica de las bases por la Entidad, bajo responsabilidad, teniendo en consideración la complejidad y magnitud de las obras a ejecutar, de conformidad con el artículo 75 del Reglamento.

3.7. INSPECTOR O SUPERVISOR⁵ DE OBRA

Profesional colegiado, habilitado y especializado, con no menos de dos (2) años de experiencia en la especialidad, designado por la Entidad para velar directa y permanentemente por la correcta ejecución técnica, económica y administrativa de la obra y del cumplimiento del contrato. Debe cumplir, como mínimo, con la misma experiencia y calificaciones profesionales establecidas para el residente de obra.

En caso que el supervisor sea una persona jurídica, esta debe designar a una persona natural como supervisor permanente en la obra.

Importante

El supervisor de obra, cuando es persona natural, o el jefe de supervisión, en caso el supervisor sea persona jurídica, no podrá prestar servicios en más de una obra a la vez, salvo, el caso de obras convocadas por paquete, en las cuales la participación permanente, directa y exclusiva del inspector o supervisor es definida en la sección específica de las bases por la Entidad, bajo responsabilidad, teniendo en consideración la complejidad y magnitud de las obras a ejecutar, de conformidad con el numeral 79.3 del artículo 79 del Reglamento.

² De acuerdo con el artículo 75 del Reglamento, durante la ejecución de la obra debe contarse, de modo permanente y directo, con un residente de obra.

³ Según lo definido en el expediente técnico de obra que es parte de las bases, conforme a la naturaleza de la obra a ser ejecutada.

⁴ En el expediente técnico que es parte de las bases, la Entidad puede establecer experiencia adicional para el profesional propuesto como residente de obra, según la naturaleza, envergadura y complejidad de la obra a ejecutar.

⁵ De acuerdo con el artículo 79 del Reglamento, debe designarse a un supervisor cuando el valor de la obra a ejecutarse sea igual o mayor al monto establecido por la Ley de Presupuesto del Sector Público para el Año Fiscal en el que se convoca el procedimiento de selección.

3.8. CUADERNO DE OBRA Y ANOTACIÓN DE OCURRENCIAS

En la fecha de entrega del terreno, el contratista entrega y abre el cuaderno de obra, el mismo que debe encontrarse legalizado y es firmado en todas sus páginas por el inspector o supervisor, según corresponda, y por el residente, a fin de evitar su adulteración. Dichos profesionales son los únicos autorizados para hacer anotaciones en el cuaderno de obra.

El cuaderno de obra consta de una hoja original con tres (3) copias desglosables, correspondiendo una de estas a la Entidad, otra al contratista y la tercera al inspector o supervisor. El original de dicho cuaderno debe permanecer en la obra, bajo custodia del residente no pudiendo impedirse el acceso al mismo.

Si el contratista o su personal, no permite el acceso al cuaderno de obra al inspector o supervisor, impidiéndole anotar las ocurrencias, constituye causal de aplicación de una penalidad equivalente al cinco por mil (5/1000) del monto de la valorización del periodo por cada día de dicho impedimento.

En el cuaderno de obra se anotan los hechos relevantes que ocurran durante la ejecución de esta, firmando al pie de cada anotación el inspector o supervisor o el residente, según sea el que efectúe la anotación. Las solicitudes que se requieran como consecuencia de las ocurrencias anotadas en el cuaderno de obra, se presentan directamente a la Entidad o al inspector o supervisor según corresponda por el contratista o su representante, por medio de comunicación escrita.

El cuaderno de obra es cerrado por el inspector o supervisor cuando la obra haya sido recibida definitivamente por la Entidad.

Concluida la ejecución y recibida la obra, el original queda en poder de la Entidad.

Importante

El inspector o supervisor, y/o el residente, deben anotar en el cuaderno de obra la fecha de inicio del plazo de ejecución de la obra, a efectos de evitar futuras controversias sobre el particular.

3.9. ADELANTOS

La Entidad puede establecer la entrega de adelantos directos y adelantos para materiales o insumos, de conformidad con lo establecido en los artículos 76 al 78 del Reglamento, siempre que ello haya sido previsto en la sección específica de las bases.

Importante

De conformidad con el artículo 78 del Reglamento, se puede establecer el otorgamiento de los adelantos directos y por materiales o insumos a través de la constitución de fideicomisos, para lo cual no resulta necesaria la presentación de la garantía correspondiente. La aplicación de esta disposición se realiza de acuerdo a lo dispuesto en los artículos 184 y 185 del Decreto Supremo N° 344-2018-EF.

3.10. VALORIZACIONES

Las valorizaciones son la cuantificación económica de un avance físico en la ejecución de la obra, realizada en un período determinado, tienen el carácter de pagos a cuenta y son elaboradas el último día de cada período previsto en la sección específica de las bases, por el inspector o supervisor, según corresponda y el contratista. Si el inspector o supervisor no se presenta para la valorización conjunta con el contratista, este la efectúa.

En caso de retraso en el pago de las valorizaciones, por razones imputables a la Entidad, el contratista tiene derecho al reconocimiento de los intereses legales efectivos, de conformidad con el artículo 39 del TUO de la LCE y los artículos 1244, 1245 y 1246 del Código Civil.

En caso se haya suscrito contrato con un consorcio, el pago de las valorizaciones se realizará a quien se indique en el contrato de consorcio.

3.11. REAJUSTES

En el caso de contratos de obra pactados en moneda nacional, las valorizaciones que se efectúen a precios originales del contrato y sus ampliaciones son ajustadas multiplicándolas por el respectivo coeficiente de reajuste "K" que se obtenga de aplicar la fórmula o fórmulas polinómicas previstas en el expediente técnico de obra que es parte de las bases, los Índices Unificados de Precios de la Construcción que publica el Instituto Nacional de Estadística e Informática - INEI, correspondiente al mes en que debe ser pagada la valorización. Una vez publicados los índices correspondientes al mes en que debió efectuarse el pago, se realizan las regularizaciones necesarias.

Dado que los Índices Unificados de Precios de la Construcción son publicados con un mes de atraso, los reajustes se calculan en base al coeficiente de reajuste "K" conocido al momento de la valorización. Cuando se conozcan los Índices Unificados de Precios que se deben aplicar, se calcula el monto definitivo de los reajustes que le corresponden y se pagan con la valorización más cercana posterior o en la liquidación final sin reconocimiento de intereses.

Importante

Tanto la elaboración como la aplicación de las fórmulas polinómicas se sujetan a lo dispuesto en el Decreto Supremo N° 011-79-VC y sus modificatorias, ampliatorias y complementarias.

3.12. PENALIDADES

3.12.1. PENALIDAD POR MORA EN LA EJECUCIÓN DE OBRA

En caso de retraso injustificado del contratista en la ejecución de las prestaciones objeto del contrato, la Entidad le aplica automáticamente una penalidad por mora por cada día de atraso, de conformidad con en el artículo 62 del Reglamento.

3.12.2. OTRAS PENALIDADES

La Entidad puede establecer penalidades distintas a la mencionada en el numeral precedente, siempre y cuando sean objetivas, razonables, congruentes y proporcionales con el objeto de la contratación. Para estos efectos, se deben incluir en la sección específica de las bases los supuestos de aplicación de penalidad, la forma de cálculo de la penalidad para cada supuesto y el procedimiento mediante el cual se verifica el supuesto a penalizar.

Estos dos tipos de penalidades se calculan en forma independiente y pueden alcanzar cada una un monto máximo equivalente al diez por ciento (10%) del monto del contrato vigente, o de ser el caso, del ítem que debió ejecutarse.

3.13. RECEPCIÓN DE LA OBRA

La recepción de la obra se sujeta a las disposiciones previstas en el artículo 93 del Reglamento. Está permitida la recepción parcial de secciones terminadas de las obras, cuando ello se hubiera previsto expresamente en la sección específica de las bases, en el contrato o las partes expresamente lo convengan. La recepción parcial no exime al contratista del cumplimiento del plazo de ejecución; en caso contrario, se le aplican las penalidades correspondientes.

3.14. LIQUIDACIÓN DEL CONTRATO DE OBRA

El procedimiento para la liquidación del contrato de obra que debe observarse, es el que se encuentra descrito en el artículo 94 del Reglamento. No procede la liquidación mientras existan controversias pendientes de resolver.

Luego de consentida la liquidación y efectuado el pago que corresponda, culmina definitivamente el contrato y se cierra el expediente respectivo.

Toda discrepancia respecto a la liquidación, incluso las controversias relativas a su consentimiento o al incumplimiento de los pagos que resulten de la misma, se resuelve según las disposiciones previstas en el artículo 45 del TUO de la LCE y en el artículo 209 del RLCE, sin perjuicio del cobro de la parte no controvertida.

3.15. CONSTANCIA DE PRESTACIÓN

Otorgada la conformidad de la prestación, la Entidad otorga al contratista una constancia de prestación de ejecución de obra según el formato establecido en el Capítulo VI de la sección específica de las bases, la cual es entregada conjuntamente con la liquidación de la obra. Solo se puede diferir la entrega de la constancia en los casos en que hubiera penalidades, hasta que estas sean canceladas.

3.16. INCUMPLIMIENTO DEL CONTRATO

Las causales para la resolución del contrato, serán aplicadas de conformidad con lo dispuesto en los artículos 63 y 92 del Reglamento.

3.17. PRESTACIONES PENDIENTES EN CASO DE RESOLUCIÓN O NULIDAD DEL CONTRATO

Cuando se resuelva un contrato y exista la necesidad urgente de culminar con la ejecución de las prestaciones derivadas de este, para asegurar la terminación de la obra, sin perjuicio de que dicha resolución se encuentre sometida a alguno de los medios de solución de controversias; la Entidad puede contratar a alguno de los postores que participaron en el procedimiento de selección. Para dicho efecto debe seguir el procedimiento previsto en el numeral 63.5 del artículo 63 del Reglamento. Agotado dicho procedimiento, la Entidad puede contratar directamente con determinado proveedor, según lo previsto en el literal l) del artículo 27 del TUO de la LCE.

El párrafo precedente aplica también para los contratos declarados nulos por las causales previstas en el artículo 44 del TUO de la LCE.

3.18. DISPOSICIONES FINALES

Todos los demás aspectos del presente procedimiento no contemplados en las bases se regirán supletoriamente por el TUO de la LCE y el RLCE, así como por las disposiciones legales vigentes y en cuanto no contravengan la Ley N° 30556 y el D.S. N° 071-2018-PCM y modificatorias.

SECCIÓN ESPECÍFICA

CONDICIONES ESPECIALES DEL PROCEDIMIENTO DE SELECCIÓN

(EN ESTA SECCIÓN LA ENTIDAD DEBERÁ COMPLETAR LA INFORMACIÓN EXIGIDA, DE ACUERDO A LAS INSTRUCCIONES INDICADAS)

CAPÍTULO I GENERALIDADES

1.1. ENTIDAD CONVOCANTE

Nombre : GOBIERNO REGIONAL DE TUMBES
RUC N° : 20484003883
Domicilio legal : Av. La Marina N°200 – Tumbes
Teléfono: : 072524464
Correo electrónico: : abastecimientogrt2020@gmail.com

1.2. OBJETO DE LA CONVOCATORIA

El presente procedimiento de selección tiene por objeto la **CONTRATACIÓN DE LA EJECUCION DE OBRA: “RECONSTRUCCIÓN DEL HOSPITAL DE APOYO SAUL GARRIDO ROSILLO II-1, DISTRITO DE TUMBES - PROVINCIA DE TUMBES - DEPARTAMENTO DE TUMBES – IRI 2560253”**

1.3. VALOR REFERENCIAL

El valor referencial asciende **S/ 191'494,720.89 (Ciento Noventa y Un Millones Cuatrocientos Noventa y Cuatro Mil Setecientos Veinte con 89/100 Soles)**, incluidos los impuestos de Ley y cualquier otro concepto que incida en el costo total de la ejecución de la obra. El valor referencial ha sido calculado al mes de **ABRIL 2022**.

Valor Referencial (VR)	Límite Inferior
S/ S/ 191'494,720.89 (Ciento Noventa y Un Millones Cuatrocientos Noventa y Cuatro Mil Setecientos Veinte con 89/100 Soles), incluye IGV	S/ 172,345,248.81 (Ciento Setenta y Dos Millones Trescientos Cuarenta y Cinco Mil Doscientos Cuarenta y Ocho con 81/100 Soles) incluye IGV

Importante

- *El precio de las ofertas no puede exceder el valor referencial de conformidad con el artículo 39 del Reglamento.*

1.4. EXPEDIENTE DE CONTRATACIÓN

El expediente de contratación fue aprobado mediante **MEMORANDUM N° 1240-2022/GOB.REG.TUMBES-GR-GGR** de fecha 12 de Diciembre del 2022.

Asimismo, el expediente técnico de obra fue aprobado mediante **RESOLUCION GERENCIAL REGIONAL N° 198-2022/GOB.REG.TUMBES-GRI-GR**, el 25 DE AGOSTO 2022.

1.5. FUENTE DE FINANCIAMIENTO

RECURSOS POR OPERACIONES OFICIALES DE CREDITO.

Importante

La fuente de financiamiento debe corresponder a aquella prevista en la Ley de Equilibrio Financiero del Presupuesto del Sector Público del año fiscal en el cual se convoca el procedimiento de selección.

1.6. SISTEMA DE CONTRATACIÓN

El presente procedimiento se rige por el sistema de **A SUMA ALZADA**, de acuerdo con lo establecido en el expediente de contratación respectivo.

1.7. MODALIDAD DE EJECUCIÓN

Llave en Mano.

1.8. ALCANCES DEL REQUERIMIENTO

El alcance de la ejecución de la obra está definido en el Capítulo III de la presente sección.

1.9. PLAZO DE EJECUCIÓN DE LA OBRA

El plazo de ejecución de la obra materia de la presente convocatoria, es de **Setecientos Ochenta (780)** días calendario, en concordancia con lo establecido en el expediente de contratación y en el expediente técnico de obra.

1.10. COSTO DE REPRODUCCIÓN Y ENTREGA DE BASES Y DEL EXPEDIENTE TÉCNICO DE LA OBRA

Los participantes registrados tienen el derecho a recabar las bases y el expediente técnico de la obra, para cuyo efecto deben cancelar S/ 10.00 (diez soles) por concepto de bases y S/ 8,800.00 (Ocho Mil Ochocientos con 00/100 soles) por copia del expediente técnico y S/ 5.00 soles copia en DVD. Cancelar en caja de la Entidad, sito en Av. La Marina N° 200 - Tumbes, recabar en Oficina de Logística y Servicios Auxiliares de la Entidad presentando su comprobante de pago.

Importante

- *La Entidad debe contar con la constancia o formulario de cargos en donde conste que el participante recibió el expediente técnico completo.*
- *El costo de entrega del ejemplar de las bases y del expediente técnico, no puede exceder el costo de su reproducción.*

1.11. BASE LEGAL

- Ley N° 31365 – Ley de Presupuesto del Sector Público para el Año Fiscal 2022.
- Ley N° 31366 – Ley de Equilibrio Financiero del Presupuesto del Sector Público para el Año Fiscal 2022.
- Ley N° 31367 – Ley de Endeudamiento del Sector Público para el Año Fiscal 2022.
- Decreto Supremo N° 011-79-VC. Implementan y adecúan Decreto Supremo sobre contrataciones de obras públicas.
- Ley N° 27806, Ley de Transparencia y de Acceso a la Información Pública.
- Decreto Supremo N° 007-2008-TR-Texto Único Ordenado de la Ley de Promoción y Formalización de la Micro y Pequeña Empresa.
- Decreto Supremo N° 008-2008-TR- Reglamento LEY MYPE.
- Ley N° 27444, Ley del Procedimiento Administrativo General.
- Código Civil.
- Decreto Supremo N° 162-2021-EF. (Modificación del Reglamento de la Ley N° 30225,
- Ley de Contrataciones del Estado, aprobado mediante Decreto supremo N° 344-2018-EF) de fecha 26/06/2021.
- Decreto Supremo N° 071-2018-PCM, que aprueba el Reglamento del Procedimiento de Contratación Pública Especial para la Reconstrucción con Cambios. (En adelante el Reglamento) y su modificatoria DS N°0148-2019-PCM.

Las referidas normas incluyen sus respectivas modificaciones, de ser el caso.

CAPÍTULO II DEL PROCEDIMIENTO DE SELECCIÓN

2.1. CALENDARIO DEL PROCEDIMIENTO DE SELECCIÓN⁶

Etapas	Fecha, hora y lugar
Convocatoria	: 13/12/2022
Registro de participantes ⁷ A través del SEACE	: Desde las: 00:01 horas del 14/12/2022 Hasta las: 23:59 del 22/12/2022
Formulación de consultas y observaciones administrativas a las bases A través del SEACE	: Del: 14/12/2022 Al: 15/12/2022
Absolución de consultas y observaciones administrativas e integración de bases	: 16/12/2022
Presentación, admisibilidad, evaluación de ofertas y otorgamiento de la buena pro	: 23/12/2022 27/12/2022

Importante

Los proveedores que deseen registrar su participación deben ingresar al SEACE utilizando su Certificado SEACE (usuario y contraseña). En el caso de las empresas extranjeras no domiciliadas éstas registran su participación empleando el certificado gestionado por la Autoridad ante el OSCE

2.2. CONTENIDO DE LAS OFERTAS

La oferta contendrá, además de un índice de documentos, la siguiente documentación:

2.2.1. Documentación de presentación obligatoria

2.2.1.1. Documentos para la admisibilidad de la oferta

- a) Documento que acredite la representación de quien suscribe la oferta.

En caso de persona jurídica, copia del certificado de vigencia de poder del representante legal, apoderado o mandatario designado para tal efecto.

En caso de persona natural, copia del documento nacional de identidad o documento análogo, o del certificado de vigencia de poder otorgado por persona natural, del apoderado o mandatario, según corresponda.

El certificado de vigencia de poder expedido por registros públicos no debe tener una antigüedad mayor de treinta (30) días calendario a la presentación de ofertas, computada desde la fecha de emisión.

⁶ La información del calendario indicado en las bases no debe diferir de la información consignada en la ficha del procedimiento en el SEACE. No obstante, en caso de existir contradicción primará el calendario indicado en la ficha del procedimiento en el SEACE.

⁷ El registro de participantes se lleva a cabo desde el día siguiente de la convocatoria hasta un día antes de la presentación de ofertas, según lo dispuesto en el artículo 34 del Reglamento.

En el caso de consorcios, este documento debe ser presentado por cada uno de los integrantes del consorcio que suscriba la promesa de consorcio, según corresponda.

Advertencia

De acuerdo con el artículo 4 del Decreto Legislativo N° 1246, las Entidades están prohibidas de exigir a los administrados o usuarios la información que puedan obtener directamente mediante la interoperabilidad a que se refieren los artículos 2 y 3 de dicho Decreto Legislativo. En esa medida, si la Entidad es usuaria de la Plataforma de Interoperabilidad del Estado – PIDE⁸ y siempre que el servicio web se encuentre activo en el Catálogo de Servicios de dicha plataforma, no corresponderá exigir el certificado de vigencia de poder y/o documento nacional de identidad.

- b) Declaración jurada de datos del postor con indicación del correo electrónico al que se le notifican las actuaciones del procedimiento de selección y la ejecución contractual **(Anexo N° 1)**
- c) Declaración jurada de acuerdo con el literal b) del artículo 37 del Reglamento. **(Anexo N° 2)**

En el caso de consorcios, cada integrante debe presentar esta declaración jurada, salvo que sea presentada por el representante común del consorcio.

- d) Declaración jurada que acredite el cumplimiento del requerimiento, según el numeral 3.1 del Capítulo III de la presente sección. **(Anexo N° 3)**
- e) Oferta económica **SOLES**, consignando además el Costo Directo, Gastos Generales Fijos, Gastos Generales Variables, Utilidad e Impuesto General a las Ventas y el detalle de precios unitarios, cuando dicho sistema haya sido establecido en las bases, debe registrarse directamente en el formulario electrónico del SEACE. Adicionalmente, se debe adjuntar el **Anexo N° 4** en el caso de procedimientos convocados a precios unitarios.

En el caso de procedimientos convocados a suma alzada también se debe adjuntar el **Anexo N° 4**, cuando corresponda indicar el monto de la oferta de la prestación accesoria o que el postor goza de alguna exoneración legal.

El postor acompaña a la oferta económica el Detalle de Precios Unitarios.

El monto total de la oferta y de los subtotales que lo componen debe ser expresado con dos decimales.

- f) Carta de compromiso de presentación y acreditación del personal especialista y equipamiento conforme lo señalado en el requerimiento, según lo previsto en el numeral 3.1 del Capítulo III de la presente sección. **(Anexo N° 5)**
- g) Contrato de Consorcio con firmas legalizadas, detallando el porcentaje de obligaciones de cada consorciado. Este contrato debe presentar el contenido mínimo según el **Anexo N° 6**.
- h) Carta de Línea de Crédito, emitida por entidades supervisadas por la Superintendencia de Banca y Seguros, la cual es obligatoria para los procedimientos de selección cuyos valores referenciales sean mayores a S/ 50,000,000.00; y, para valores referenciales de igual o menor monto a S/ 50,000,000.00, de acuerdo a lo que se establezca en las condiciones específicas de las bases del procedimiento de contratación en cada entidad ejecutora. **(Anexo N° 7)**

⁸ Para mayor información de las Entidades usuarias y del Catálogo de Servicios de la Plataforma de Interoperabilidad del Estado – PIDE ingresar al siguiente enlace <https://www.gobiernodigital.gob.pe/interoperabilidad/>

Importante

- El comité de selección rechaza las ofertas que no se encuentren dentro de los límites del valor referencial previstos en el artículo 39 del Reglamento, teniéndose estas por no admitidas.
- El comité de selección verifica la presentación de los documentos requeridos. De no cumplir con lo requerido, la oferta se considera no admitida, salvo que sea objeto de subsanación.

2.2.1.2. Documentos para acreditar los requisitos de admisibilidad del requerimiento

El postor debe incorporar en su oferta los documentos que acreditan los “**Requisitos de Admisibilidad**” que se detallan en el numeral 3.2 del Capítulo III de la presente sección de las bases.

2.2.2. Documentación de presentación facultativa:

- a) Certificado de inscripción en el registro de la Micro y Pequeña Empresa – REMYPE, de ser el caso⁹. En el caso de consorcios, todos los integrantes deben acreditar la condición de micro o pequeña empresa.
- b) Incorporar en la oferta los documentos que acreditan el “Factor de Evaluación Experiencia” establecido en el Capítulo IV de la presente sección de las bases, a efectos de obtener el puntaje previsto en dicho Capítulo para el citado factor.

Importante

Cabe subsanación de las ofertas, de conformidad con lo dispuesto en el artículo 38 del Reglamento. La legalización de las firmas en el contrato de consorcio es subsanable.

2.3. DETERMINACIÓN DEL PUNTAJE TOTAL DE LAS OFERTAS

Una vez evaluadas las propuestas técnica y económica se procede a determinar el puntaje total de las mismas.

El puntaje total de las propuestas será el promedio ponderado de ambas evaluaciones, obtenido de la siguiente fórmula:

$$PTP_i = c_1 PT_i + c_2 PE_i$$

Donde:

PTP_i = Puntaje total del postor i
PT_i = Puntaje por evaluación técnica del postor i
PE_i = Puntaje por evaluación económica del postor i

Se aplicarán las siguientes ponderaciones:

c₁ = Coeficiente de ponderación para la evaluación técnica.
= 0.30
c₂ = Coeficiente de ponderación para la evaluación económica.
= 0.70

Donde: c₁ + c₂ = 1.00

⁹ Dicho documento se tendrá en consideración, en caso el postor ganador de la buena pro solicite la retención del diez por ciento (10%) del monto del contrato original, en calidad de garantía de fiel cumplimiento, siempre que se cumplan los supuestos previstos en el artículo 149 del RLCE.

2.4. URL DE REPOSITORIO DE EXPEDIENTE DE CONTRATACION

La información que refiere el artículo 41 del Reglamento se publicará en el siguiente URL <https://regiontumbes.gob.pe/piloto/documentos/Obras%20con%20Cambios/EXPRESION%20D E%20INTERES%20RECONSTRUCCION%20DEL%20HOSPITAL%20SAUL%20GARRIDO%20ROSILLO%20II-1%20DISTRITO%20TUMBES/>.

2.5. REQUISITOS PARA PERFECCIONAR EL CONTRATO

El postor ganador de la buena pro debe presentar los siguientes documentos para perfeccionar el contrato:

- a) Constancia de capacidad libre de contratación.
- b) Garantía de fiel cumplimiento del contrato. **CARTA FIANZA O POLIZA DE CAUCION¹⁰ (ANEXO N° 9)**
- c) Garantía de fiel cumplimiento por prestaciones accesorias o declaración jurada de ser el caso. **CARTA FIANZA O POLIZA DE CAUCION¹¹**
- d) Código de cuenta interbancaria (CCI).
- e) Copia de la vigencia del poder del representante legal de la empresa que acredite que cuenta con facultades para perfeccionar el contrato, cuando corresponda.
- f) Copia de DNI del postor en caso de persona natural, o de su representante legal en caso de persona jurídica.
- g) Documentos que acrediten la experiencia del Residente y del Jefe de obra, de corresponder.
- h) Calendario de avance de obra valorizado sustentado en el Programa de Ejecución de Obra (CPM), el cual debe presentar la ruta crítica y la lista de hitos claves de la obra.
- i) Calendario de adquisición de materiales o insumos necesarios para la ejecución de obra, en concordancia con el calendario de avance de obra valorizado. Este calendario se actualiza con cada ampliación de plazo otorgada, en concordancia con el calendario de avance de obra valorizado vigente.
- j) Calendario de utilización de equipo, en caso la naturaleza de la contratación lo requiera.
- k) Detalle de precios unitarios de las partidas que dan origen al precio de la oferta, en caso de obras sujetas al sistema de contratación a suma alzada.
- l) Análisis de costos unitarios de la oferta económica.¹²
- m) Declaración jurada indicando lo siguiente:
 - Si sus representantes legales, accionistas, gerentes, directores y la misma contratista, tienen sentencia condenatoria, consentida o ejecutoriada, o sanción administrativa, por la comisión de delitos contra la administración pública o infracción a las normas sobre contrataciones públicas, y;
 - Si a la fecha de suscripción del contrato, cuenta con algún proceso penal o procedimiento administrativo sancionador en trámite, por la comisión de delitos e infracciones.

Importante

- *El Calendario de Avance de Obra, Programa de Ejecución de Obra, CPM y la ruta crítica, deben guardar correspondencia con el cronograma de ejecución de obra previsto en el Expediente Técnico; sin añadir, suprimir, cambiar o modificar las partidas previstas en el*

¹⁰ "El postor ganador podrá optar por presentarla como requisito para la firma del contrato o como obligación contractual. En este último caso el postor deberá acompañar a los documentos antes señalados su declaración jurada comprometiéndose a presentar dicha garantía en un plazo no mayor a cinco (5) días hábiles, contados desde la suscripción del contrato; en caso de incumplimiento el contrato queda resuelto de pleno derecho."

¹¹ "El postor ganador podrá optar por presentarla como requisito para la firma del contrato o como obligación contractual. En este último caso el postor deberá acompañar a los documentos antes señalados su declaración jurada comprometiéndose a presentar dicha garantía en un plazo no mayor a cinco (5) días hábiles, contados desde la suscripción del contrato; en caso de incumplimiento el contrato queda resuelto de pleno derecho."

¹² En la ejecución de obras, la evaluación del desagregado de los precios unitarios por partida será realizada por el área usuaria como parte de la documentación requerida para la suscripción del contrato.

presupuesto de Obra con el cual se formula el Cronograma de obra.

- En caso que el postor ganador de la buena pro sea un consorcio, las garantías que presente este para el perfeccionamiento del contrato, así como durante la ejecución contractual, de ser el caso, además de cumplir con las condiciones establecidas en el artículo 33 del TUO de la LCE, deben consignar expresamente el nombre completo o la denominación o razón social de los integrantes del consorcio, en calidad de garantizados, de lo contrario no podrán ser aceptadas por las Entidades. No se cumple el requisito antes indicado si se consigna únicamente la denominación del consorcio, conforme lo dispuesto en la Directiva "Participación de Proveedores en Consorcio en las Contrataciones del Estado".
- En los contratos de ejecución de obras que celebren las Entidades con las micro y pequeñas empresas, estas últimas pueden otorgar como garantía de fiel cumplimiento el diez por ciento (10%) del monto del contrato original, porcentaje que es retenido por la Entidad durante la primera mitad del número total de pagos a realizarse, de forma prorrateada en cada pago, con cargo a ser devuelto a la finalización del mismo, conforme lo establece el artículo 60 del Reglamento, siempre que:
 - a) El valor referencial del procedimiento de selección sea inferior a S/. 1 800 000.00
 - b) El plazo de ejecución de la obra sea igual o mayor a sesenta (60) días calendario; y,
 - c) El pago a favor del contratista considere, al menos, dos (2) valorizaciones periódicas, en función del avance de obra.

En caso que el postor ganador de la buena pro no haya presentado el certificado de inscripción en el REMYPE en su oferta, puede presentarlo con los documentos para el perfeccionamiento del contrato.

- De conformidad con la Décimo Primera Disposición Complementaria Final del RLCE, dentro del supuesto de hecho de la infracción establecida en el literal i) del artículo 50.1 del TUO de la LCE, referida a la presentación de información inexacta, se encuentra comprendida la presentación de garantías que no hayan sido emitidas por las empresas indicadas en el artículo 33 del TUO de la LCE.

Adicionalmente, se puede considerar otro tipo de documentación a ser presentada, tales como:

- Copia de la constitución de la empresa y sus modificatorias debidamente actualizado, entre otros.

Importante

- Las Entidades son responsables de verificar la vigencia de la inscripción en el RNP del postor ganador de la buena pro para el perfeccionamiento del contrato, ingresando al portal web del OSCE www.osce.gob.pe sección RNP.
- Corresponde a la Entidad verificar que las garantías presentadas por el postor ganador de la buena pro cumplan con los requisitos y condiciones necesarios para su aceptación y eventual ejecución; sin perjuicio de la determinación de las responsabilidades funcionales que correspondan.
- La Entidad no puede exigir documentación o información adicional a la consignada en el presente numeral para el perfeccionamiento del contrato.

2.6. PERFECCIONAMIENTO EL CONTRATO

El contrato se perfecciona con la suscripción del documento que lo contiene. Para dicho efecto el postor ganador de la buena pro, dentro del plazo previsto en el numeral 3.1 de la sección general de las bases, debe presentar la documentación requerida en **Mesa de partes / atención Gerencia Regional de Infraestructura del Gobierno Regional de Tumbes, sito en Av. La Marina N° 200 – Tumbes, en el horario de 08:00 a 16:00 horas.**

Importante

En el caso de contratación de obras por paquete, se debe suscribir un contrato por cada obra incluida en el paquete.

2.7. ADELANTOS¹³

2.7.1. ADELANTO DIRECTO

“La Entidad otorgará **UN (1)** Adelanto Directo por el **10%** del monto del contrato original.

El contratista debe solicitar formalmente el **Adelanto Directo** dentro de los ocho (8) días siguientes de firmado el contrato de Ejecución de Obra¹⁴, adjuntando a su solicitud la garantía por adelantos¹⁵ mediante **CARTA FIANZA Ó PÓLIZA DE CAUCIÓN** y el comprobante de pago correspondiente. La Entidad debe entregar el monto solicitado dentro de los siete (7) días contados a partir del día siguiente de recibida la solicitud del contratista.

Vencido el plazo para solicitar el adelanto no procede la solicitud.

2.7.2. ADELANTO PARA MATERIALES O INSUMOS

“La Entidad otorgará adelantos para materiales o insumos por el **20%** del monto del contrato conforme al calendario de adquisición de materiales o insumos presentado por el contratista.

La entrega de los adelantos se realizará en un plazo de **Cinco (5)** días calendario previo a la fecha prevista en el calendario de adquisición de materiales o insumos para cada adquisición, con la finalidad que EL CONTRATISTA pueda disponer de los materiales o insumos en la oportunidad prevista en el calendario de avance de obra valorizado. Para tal efecto, EL CONTRATISTA debe solicitar la entrega del adelanto en un plazo de **Diez (10)** días calendario anterior al inicio del plazo antes mencionado, adjuntando a su solicitud la garantía por adelantos¹⁶ mediante **CARTA FIANZA O POLIZA DE CAUCION** y el comprobante de pago respectivo.

Importante

De conformidad con el artículo 78 del Reglamento, se puede establecer el otorgamiento de los adelantos directos y por materiales o insumos a través de la constitución de fideicomisos, para lo cual no resulta necesaria la presentación de la garantía correspondiente. La aplicación de esta disposición se realiza de acuerdo a lo dispuesto en los artículos 184 y 185 del Decreto Supremo N° 344-2018-EF.

2.8. VALORIZACIONES

El periodo de valorización será **MENSUAL**.

Importante

¹³ Si la Entidad ha previsto la entrega de adelantos, debe prever el procedimiento para su entrega, conforme a lo previsto en el artículo 77 del Reglamento.

¹⁴ El plazo se computa desde el día siguiente de la suscripción del contrato.

¹⁵ De conformidad con el artículo 61 del Reglamento, esta garantía debe ser emitida por idéntico monto y un plazo mínimo de vigencia de tres (3) meses, renovable por un plazo idéntico hasta la amortización total del adelanto otorgado. Cuando el plazo de ejecución contractual sea menor a tres (3) meses, las garantías pueden ser emitidas con una vigencia menor, siempre que cubra la fecha prevista para la amortización total del adelanto otorgado.

¹⁶ De conformidad con el artículo 61 del Reglamento, esta garantía debe ser emitida por idéntico monto y un plazo mínimo de vigencia de tres (3) meses, renovable por un plazo idéntico hasta la amortización total del adelanto otorgado. Cuando el plazo de ejecución contractual sea menor a tres (3) meses, las garantías pueden ser emitidas con una vigencia menor, siempre que cubra la fecha prevista para la amortización total del adelanto otorgado.

Cuando el periodo de valorización establecido por la Entidad sea el mensual, el plazo del pago de la valorización se regirá por lo dispuesto en el numeral 83.6 del artículo 83 del Reglamento. En cambio, si la Entidad prevé un periodo de valorización distinto al mensual, se debe establecer los plazos y procedimiento aplicables para la valorización, teniendo en consideración lo dispuesto en el numeral 83.5 del referido artículo, así como el plazo para el pago de las valorizaciones.

De acuerdo con el artículo 83 del Reglamento, para efectos del pago de las valorizaciones, la Entidad debe contar con la valorización del periodo correspondiente, debidamente aprobada por el inspector o supervisor, según corresponda; a la que se debe adjuntar el comprobante de pago respectivo.

2.9. PLAZO PARA EL PAGO DEL SALDO DE LA LIQUIDACIÓN DEL CONTRATO DE OBRA

La Entidad o el contratista, según corresponda, deben efectuar el pago del monto correspondiente al saldo de la liquidación del contrato de obra, en el plazo de **Treinta (30)** días calendario, computados desde el día siguiente del consentimiento de la liquidación. Para tal efecto, la parte que solicita el pago debe presentar el comprobante de pago respectivo.

CAPÍTULO III REQUERIMIENTO

Importante

Es responsabilidad de la Entidad cautelar la adecuada formulación del expediente técnico, debiendo asegurar la calidad técnica y reducir la necesidad de su reformulación por errores o deficiencias técnicas que repercutan en el proceso de contratación y en la ejecución de la obra.

3.1. EXPEDIENTE TÉCNICO E INFORMACIÓN COMPLEMENTARIA DEL EXPEDIENTE TÉCNICO

TÉRMINOS DE REFERENCIA



CONTRATACIÓN PARA LA EJECUCIÓN DE LA OBRA:"
RECONSTRUCCIÓN DEL HOSPITAL DE APOYO SAUL GARRIDO
ROSILLO II-1, DISTRITO DE TUMBES - PROVINCIA DE TUMBES -
DEPARTAMENTO DE TUMBES, REGION TUMBES". CÓDIGO ÚNICO
DE INVERSIÓN (IRI) N° 2560253

TUMBES, NOVIEMBRE DEL 2022





GOBIERNO REGIONAL TUMBES
GERENCIA GENERAL REGIONAL
OFICINA REGIONAL DE INFRAESTRUCTURA

10781

Año del Fortalecimiento de la Soberanía Nacional

TÉRMINOS DE REFERENCIA

CONTRATACIÓN PARA EJECUCIÓN DE LA OBRA:

**“CONTRATACIÓN PARA LA EJECUCIÓN DE LA
OBRA:”RECONSTRUCCIÓN DEL HOSPITAL DE APOYO SAUL
GARRIDO ROSILLO II-1, DISTRITO DE TUMBES - PROVINCIA DE
TUMBES - DEPARTAMENTO DE TUMBES, REGION TUMBES”.**
CÓDIGO ÚNICO DE INVERSIÓN
(IRI) N° 2560253





GOBIERNO REGIONAL TUMBES
GERENCIA GENERAL REGIONAL
OFICINA REGIONAL DE INFRAESTRUCTURA

10780

Año del Fortalecimiento de la Soberanía Nacional

REQUERIMIENTO TECNICO

1. DENOMINACIÓN DE LA CONTRATACIÓN

Contratación de una persona natural y/o persona jurídica para la ejecución de obra:
"CONTRATACIÓN PARA LA EJECUCIÓN DE LA OBRA:"RECONSTRUCCIÓN DEL HOSPITAL DE APOYO SAUL GARRIDO ROSILLO II-1, DISTRITO DE TUMBES - PROVINCIA DE TUMBES - DEPARTAMENTO DE TUMBES, REGION TUMBES" - (IRI) N° 2560253"

2. ÁREA QUE REQUIERE LA CONTRATACIÓN

Gerencia de Infraestructura del Gobierno Regional de Tumbes.

3. ANTECEDENTES.

El Gobierno Regional de Tumbes es una de la entidad encargada de las actividades de preparación, gestión y ejecución de proyectos de infraestructura de gran Impacto, en este sentido ha propuesto la ejecución de la obra denominada **"CONTRATACIÓN PARA LA EJECUCIÓN DE LA OBRA:"RECONSTRUCCIÓN DEL HOSPITAL DE APOYO SAUL GARRIDO ROSILLO II-1, DISTRITO DE TUMBES - PROVINCIA DE TUMBES - DEPARTAMENTO DE TUMBES, REGION TUMBES" - (IRI) N° 2560253"**

4 FINALIDAD PUBLICA

Contratar la **"CONTRATACIÓN PARA LA EJECUCIÓN DE LA OBRA:"RECONSTRUCCIÓN DEL HOSPITAL DE APOYO SAUL GARRIDO ROSILLO II-1, DISTRITO DE TUMBES - PROVINCIA DE TUMBES - DEPARTAMENTO DE TUMBES, REGION TUMBES" - (IRI) N° 2560253**, En este marco legal y normativo, la finalidad publica de la contratación es la obtención de la infraestructura del Hospital de Apoyo Saúl Garrido II-1, inversión que mejorara la capacidad resolutive en los servicios críticos que actualmente brinda este establecimiento de salud y coadyuvara a cerrar las brechas en infraestructura para el sector salud y dotar a la población de una adecuada infraestructura de salud, tomando como base las metas previstas en el expediente técnico.

La intervención para ejecución de la obra se enmarca en los alcances, procedimientos y planificación prevista en el Plan Integral de Reconstrucción con Cambios, aprobado por el Poder Ejecutivo, en el marco del proceso de reconstrucción definidos a través de la Ley N°30556

5 OBJETIVOS DEL PROYECTO

5.1.- GENERALIDADES

El Contratista se encargará de ejecutar la obra: **"CONTRATACIÓN PARA LA EJECUCIÓN DE LA OBRA:"RECONSTRUCCIÓN DEL HOSPITAL DE APOYO SAUL GARRIDO ROSILLO II-1, DISTRITO DE TUMBES - PROVINCIA DE TUMBES - DEPARTAMENTO DE TUMBES, REGION TUMBES" - (IRI) N° 2560253**.



5.2.- OBJETIVO PRINCIPAL

- El objetivo del presente proceso de adjudicación de obra, es la **CONTRATACIÓN de una persona natural o Jurídica PARA LA EJECUCIÓN**



GOBIERNO REGIONAL TUMBES
GERENCIA GENERAL REGIONAL
OFICINA REGIONAL DE INFRAESTRUCTURA

10179

Año del Fortalecimiento de la Soberanía Nacional

DE LA OBRA: "RECONSTRUCCIÓN DEL HOSPITAL DE APOYO SAUL GARRIDO ROSILLO II-1, DISTRITO DE TUMBES - PROVINCIA DE TUMBES - DEPARTAMENTO DE TUMBES, REGION TUMBES" - (IRI) N° 2560253

- Adecuada cobertura a la población de la provincia y departamento de Tumbes con la prestación adecuada de servicios de Salud mediante la construcción de nueva infraestructura y equipamiento hospitalario del nivel II-1.

6 UBICACIÓN DEL PROYECTO :

El proyecto se encuentra Ubicado en:

Departamento : Tumbes
Provincia : Tumbes
Distrito : Tumbes
Asentamiento Humano : San Nicolás

7 PLANO/ CROQUIS DE UBICACIÓN

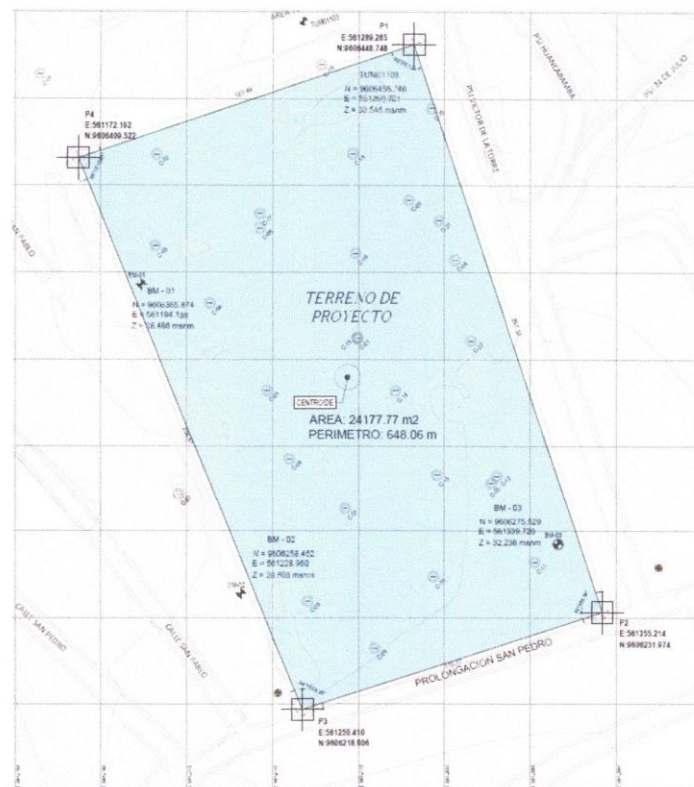



GOBIERNO REGIONAL TUMBES
GERENCIA GENERAL REGIONAL
OFICINA REGIONAL DE INFRAESTRUCTURA

10178

Año del Fortalecimiento de la Soberanía Nacional

Nombre del Establecimiento:	Hospital Saúl Garrido Rosillo
Código único de IPRESS:	1908
Código único de ARCC:	7656
Categoría:	II - 1
Institución a la que pertenece:	Gobierno Regional de Tumbes
RED	Red Tumbes
Dirección actual:	Calle 24 de julio #565

ÁREA Y PERÍMETRO DEL TERRENO

El terreno se encuentra ubicado en el Asentamiento Humano San Nicolás, Distrito, Provincia y Departamento de Tumbes.

Las características Topográficas del sector Barrio el Pacífico en el Asentamiento Humano San Nicolás, corresponden a las del Tablazo o Terraza Marina sobre la que se asienta, presenta un relieve con depresiones y una inclinación de sur a noreste de 15° a 25° de pendiente natural del terreno aproximadamente.

El punto más elevado del área se encuentra en el extremo sur este del sector, con una altitud de 32m.s.n.m, aproximadamente, el punto más bajo del área se encuentra en extremo Noroeste del sector con una altitud aproximada de 24m.s.n.m.

El tipo de suelo predominante en el área es arcilloso (C) con presencia de material orgánico en su superficie, ocasionado por precipitaciones pluviales.

Área Y Perímetro

Área: 24 256.22 m² (2.425 Has)
Perímetro: 648.06 ml

Frentes

Al norte: Con la Calle Sin Nombre, Frontera con Ex campo de Tiro B
Al sur: Con la calle Prolongación San Pedro
Al este: Con el AA.HH. San Nicolás, Sector El Pacífico
Al Oeste: Con el AA.HH. San Nicolás, Sector El Pacífico

ACCESIBILIDAD

El terreno se encuentra ubicado en el Asentamiento Humano San Nicolás, Distrito, Provincia y Departamento de Tumbes.





GOBIERNO REGIONAL TUMBES
GERENCIA GENERAL REGIONAL
OFICINA REGIONAL DE INFRAESTRUCTURA

10777

Line del Fortalecimiento de la Soberanía Nacional



7.1. UBICACION

El Departamento de **Tumbes** se encuentra localizado en la parte nor occidental del país, en el límite con el país de Ecuador Tumbes limita por el norte con **Ecuador** y el **Océano Pacífico**, por el este con Ecuador, por el **sur** con Piura y Ecuador y por el oeste con el océano Pacífico.

Cuenta también con una superficie territorial de 4,669.20 km² incluyendo 12 km² de isla oceánica. Tiene tres provincias: Tumbes, Zarumilla, Contralmirante Villar.

Ubicación Regional en el mapa del Perú



7.1.1. Ubicación Provincial y Distrital.

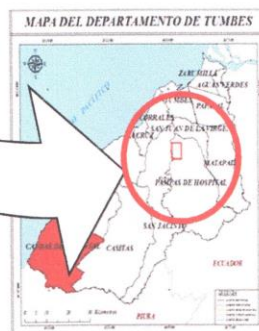



GOBIERNO REGIONAL TUMBES
GERENCIA GENERAL REGIONAL
OFICINA REGIONAL DE INFRAESTRUCTURA

10176

Fin del Fortalecimiento de la Soberanía Nacional

8. RESUMEN EJECUTIVO DEL PROYECTO:

Se adjunta ficha técnica del proyecto, debiendo precisar que en el expediente técnico adjunto en formato digital adjunto se encuentra por cada especialidad los alcances, información técnica requerida para la intervención de ejecución de obra.

FICHA TECNICA

1. NOMBRE DEL PROYECTO:

"RECONSTRUCCIÓN DEL HOSPITAL DE APOYO SAUL GARRIDO ROSILLO II-1,
DISTRITO DE TUMBES - PROVINCIA DE TUMBES - DEPARTAMENTO DE
TUMBES"

2. UBICACIÓN:

Departamento : Tumbes

Provincia : Tumbes

Distrito : Tumbes

3. DATOS DEL ESTABLECIMIENTO:

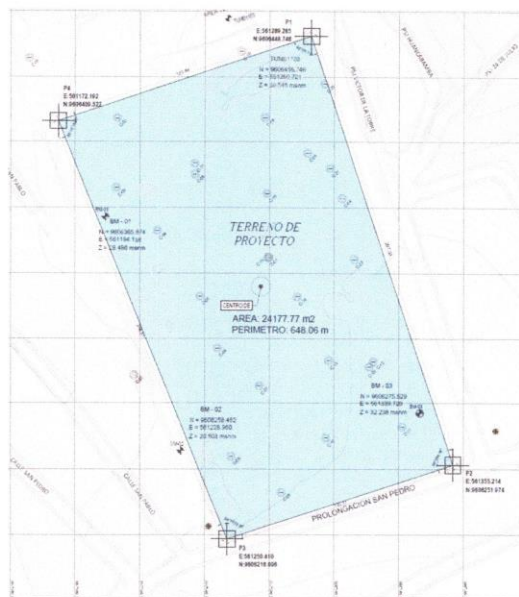



GOBIERNO REGIONAL TUMBES
GERENCIA GENERAL REGIONAL
OFICINA REGIONAL DE INFRAESTRUCTURA

10175

Año del Fortalecimiento de la Soberanía Nacional

Nombre del Establecimiento:	Hospital Saúl Garrido Rosillo
Código único de IPRESS:	1908
Código único de ARCC:	7656
Categoría:	II - 1
Institución a la que pertenece:	Gobierno Regional de Tumbes
RED	Red Tumbes
Dirección actual:	Calle 24 de julio #565

4. DATOS DEL TERRENO:

El terreno se encuentra ubicado en el Asentamiento Humano San Nicolás, Distrito, Provincia y Departamento de Tumbes.

Las características Topográficas del sector Barrio el Pacífico en el Asentamiento Humano San Nicolás, corresponden a las del Tablazo o Terraza Marina sobre la que se asienta, presenta un relieve con depresiones y una inclinación de sur a noreste de 15° a 25° de pendiente natural del terreno aproximadamente.

El punto más elevado del área se encuentra en el extremo sur este del sector, con una altitud de 32m.s.n.m, aproximadamente, el punto más bajo del área se encuentra en extremo Noroeste del sector con una altitud aproximada de 24m.s.n.m.

El tipo de suelo predominante en el área es arcilloso (C) con presencia de material orgánico en su superficie, ocasionado por precipitaciones pluviales.

AREA Y PERIMETRO

Área: 24 256.22 m² (2.425 Has)

Perímetro: 648.06 ml

FRENTES

Al norte: Con la Calle Sin Nombre, Frontera con Ex campo de Tiro B

Al sur: Con la calle Prolongación San Pedro

Al este: Con el AA.HH. San Nicolás, Sector El Pacífico

Al Oeste: Con el AA.HH. San Nicolás, Sector El Pacífico.

5. CARACTERISTICAS DEL PROYECTO:

El planteamiento de la organización del nuevo Hospital de Apoyo Saul Garrido Rosillo II-1, Distrito de Tumbes - Provincia de Tumbes - departamento de Tumbes", se basa en lo que se indica en el Programa Medico Arquitectónico (PMA) aprobado por DIRESA, considerando las áreas netas funcionales según programa y contemplando





GOBIERNO REGIONAL TUMBES
GERENCIA GENERAL REGIONAL
OFICINA REGIONAL DE INFRAESTRUCTURA

10174

Año del Fortalecimiento de la Soberanía Nacional

las áreas de circulación y muros producto de la interconexión entre unidades producto del planteamiento y estructura, en concordancia a la NTS.110.

El tipo de intervención es una obra nueva, en un terreno que cuenta con un área de 24 256.22 m² (2.425 Has) y un perímetro: 648.06 ml de lo cual describimos lo siguiente:

ACCESOS

De acuerdo a las características del terreno se proponen 5 accesos hacia el establecimiento, los cuales son los siguientes:

Ingreso N.º 01: Ingreso Ambulatorio / Rehabilitación.

El ingreso principal al hospital para los pacientes ambulatorios, se da por el norte calle sin Nombre, Frontera con Ex Campo de Tiro B.

Ingreso N.º 02: Ingreso a Administración

Por el mismo frente del ingreso principal accede el personal Administrativo, cuya Unidad se ubica en el segundo piso.

Ingreso N.º 03: Ingreso a Emergencia

La unidad presenta dos ingresos diferenciados: paciente transportado por ambulancia y paciente ambulatorio que ingresa por urgencias.

Ingreso N.º 04: Ingreso Servicios Generales.

Cuenta con ingreso vehicular y peatonal y una caseta de vigilancia.

Se accede por el Pasaje Víctor de la Torre a los Servicios Generales como son Lavandería, Talleres de mantenimiento, Casa de fuerza, Salud Ambiental, Central de Gases y Nutrición.

Sirve también como acceso a la Unidad de Anatomía

Ingreso N.º 05: Ingreso UPS TBC

Cuenta con ingreso peatonal y una caseta de vigilancia.

Se accede por la prolongación del pasaje San Pablo.

ZONIFICACIÓN

La propuesta de zonificación para el Nuevo Hospital de Apoyo agrupa funcionalmente las diversas UPSS indicadas en el Programa Médico Arquitectónico Inicial (PMA), estas se encuentran consignadas por áreas o núcleos y están correctamente interrelacionados entre sí, con el objeto de una mejor circulación de los usuarios y evitar el cruce de circulaciones.

El proyecto cuenta con 3 núcleos de circulación. El primer núcleo es para la circulación pública, que cuenta con 2 ascensores y 1 escalera integrada. Este núcleo se ubica en el hall de ingreso público y sirve para conectar los 3 niveles de la edificación.

El segundo núcleo sirve para la circulación técnica, y se conforma de 2 monta camillas para el traslado de pacientes, insumos y personal, además de una escalera integrada.





GOBIERNO REGIONAL TUMBES
GERENCIA GENERAL REGIONAL
OFICINA REGIONAL DE INFRAESTRUCTURA

10173

Año del Fortalecimiento de la Soberanía Nacional

El tercer núcleo es de circulación técnica y consta de un montacargas, de uso exclusivo para la evacuación de residuos sólidos y traslado de roa sucia.

PISO TÉCNICO

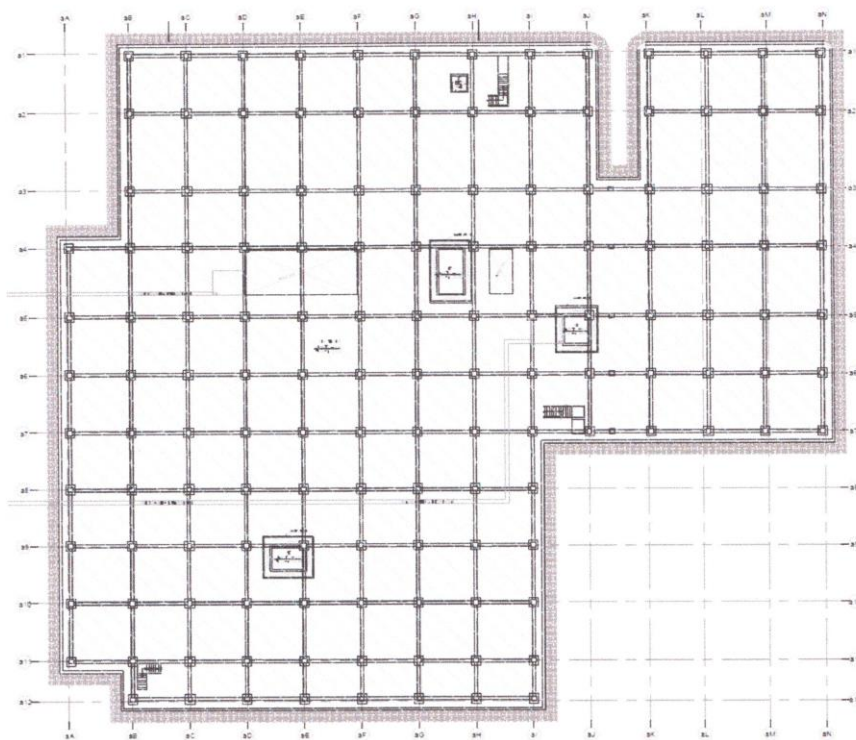



GOBIERNO REGIONAL TUMBES
GERENCIA GENERAL REGIONAL
OFICINA REGIONAL DE INFRAESTRUCTURA

10172

Año del Fortalecimiento de la Soberanía Nacional

PRIMER PISO

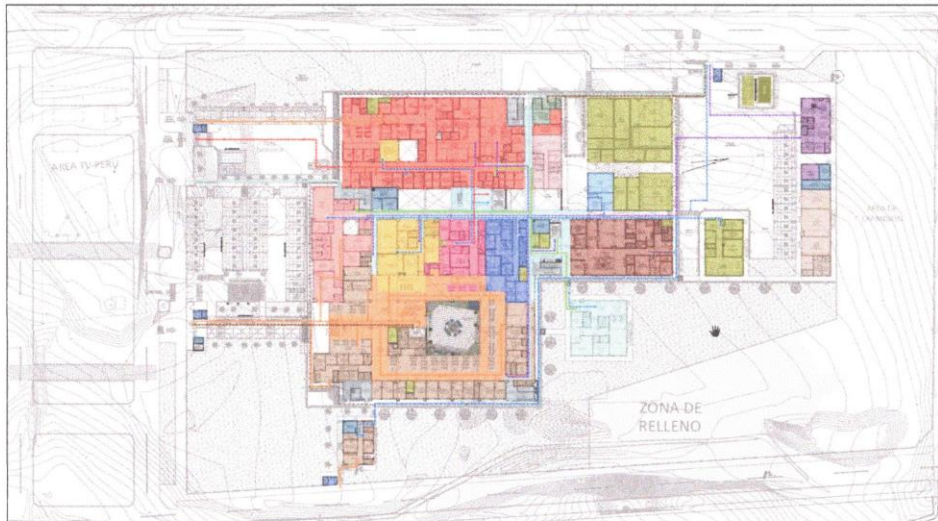

LEYENDA DE ZONIFICACION - PRIMER NIVEL

- UPSS CONSULTA EXTERNA
- UPSS PATOLOGIA CLINICA
- UPSS FARMACIA
- UPS DIAGNOSTICO POR IMAGENES
- UPSS EMERGENCIAS
- UPS REHABILITACION
- UPS ANATOMIA PATOLOGICA
- UPS NUTRICION
- UPS LAVANDERIA
- UPS CASA MATERNA
- UPS CADENA DE FRIO
- UPS TALLERES
- UPS SALUD AMBIENTAL
- UPS CENTRAL DE GASES
- UPS ALMACENES
- UPS CASA DE FUERZA
- UPS TRANSPORTES
- CASETAS DE CONTROL
- UPS GESTION DE LA INFORMACION

- CIRCULACION TECNICA
- CIRCULACION PUBLICA
- ESCALERA DE EVacuACION





GOBIERNO REGIONAL TUMBES
GERENCIA GENERAL REGIONAL
OFICINA REGIONAL DE INFRAESTRUCTURA

10171

"Año del Fortalecimiento de la Soberanía Nacional"

SEGUNDO PISO



LEYENDA DE ZONIFICACION - SEGUNDO NIVEL

- | | |
|--|---|
| | UPSS CONSULTA EXTERNA |
| | UPSS CENTRO QUIRURGICO |
| | UPSS CENTRO OBSTETRICO |
| | UPSS CENTRAL DE ESTERILIZACION |
| | UPS CENTRO DE HEMOTERAPIA Y BANCO DE SANGRE |
| | UPSS GESTION DE LA INFORMACION |
| | UPS ADMINISTRACION |
| | UPS SALA DE USO MULTIPLE |
| | CIRCULACION TECNICA |
| | CIRCULACION PUBLICA |
| | ESCALERA DE EVACUACION |





GOBIERNO REGIONAL TUMBES
GERENCIA GENERAL REGIONAL
OFICINA REGIONAL DE INFRAESTRUCTURA



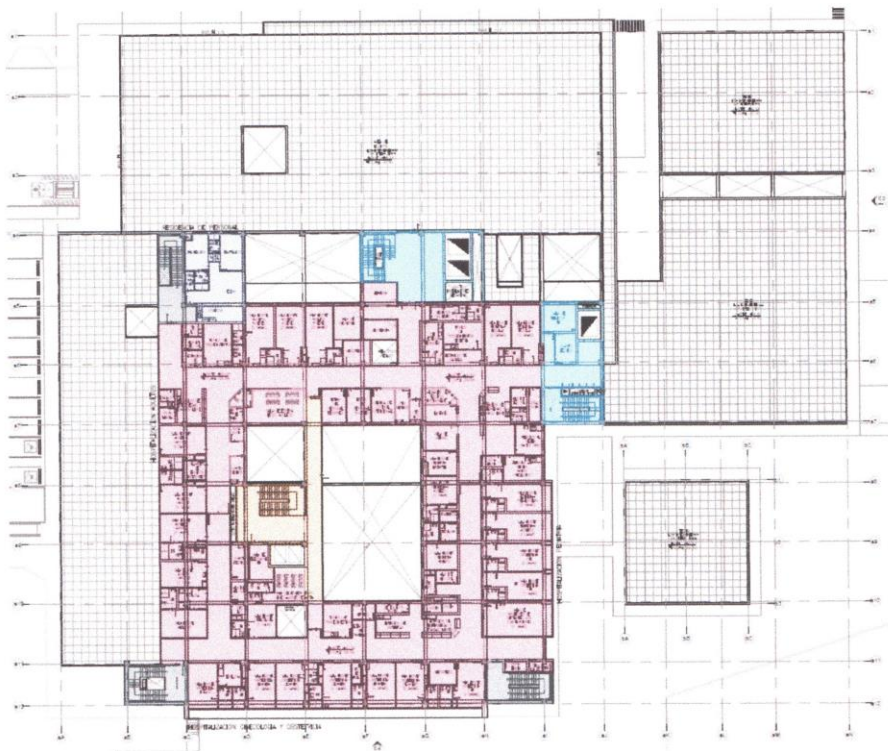

10170

Año del Fortalecimiento de la Soberanía Nacional

TERCER PISO



LEYENDA DE ZONIFICACION - TERCER NIVEL

-  UPSS HOSPITALIZACION
-  UPS RESIDENCIA PERSONAL
-  CIRCULACION TECNICA
-  CIRCULACION PUBLICA
-  ESCALERA DE EVACUACION





GOBIERNO REGIONAL TUMBES
GERENCIA GENERAL REGIONAL
OFICINA REGIONAL DE INFRAESTRUCTURA

10769

Año del Fortalecimiento de la Soberanía Nacional

6. AREAS ESTIMADAS POR SERVICIOS:

De acuerdo a la propuesta de zonificación elaborada, se tiene el siguiente cuadro resumen de áreas:

RESUMEN DE ÁREAS (POR UPSS Y UPS)		
AMBIENTE	PMA INICIAL (M2)	PMA INICIAL (M2)
UNIDADES PRODUCTORAS DE SERVICIOS DE SALUD		
CONSULTA EXTERNA	1855.71	2347.16
EMERGENCIA	839.25	1189.27
CENTRO OBSTETRICO	346.55	449.87
CENTRO QUIRURGICO	505.50	693.45
HOSPITALIZACION	1337.25	1870.31
PATOLOGIA CLINICA	198.80	238.53
ANATOMIA PATOLOGICA	53.20	48.19
DIAGNOSTICO POR IMÁGENES	198.10	228.80
MEDICINA DE REHABILITACION	280.00	350.79
NUTRICION Y DIETETICA	340.20	447.59
CENTRO DE HEMOTERAPIA Y BANCO DE SANGRE	211.40	221.85
FARMACIA	363.30	342.19
CENTRAL DE ESTERILIZACION	165.90	255.17
UNIDADES PRODUCTORAS DE SERVICIOS ADMINISTRACION		
ADMINISTRACION	508.95	540.73
GESTION DE LA INFORMACION	286.20	376.83
SERVICIOS GENERALES		
TRANSPORTE	101.25	18.68
CASA DE FUERZA	337.50	644.94
CADENA DE FRIO	204.53	74.46
CENTRAL DE GASES	102.60	128.51
ALMACEN	95.85	171.66
LAVANDERIA	156.60	243.36
TALLERES DE MANTENIMIENTO	248.40	195.16
SALUD AMBIENTAL	215.33	149.92
SERVICIOS COMPLEMENTARIOS		
SALA DE USOS MULTIPLES	153.23	179.20
CASA MATERNA	162.68	123.93
RESIDENCIA PARA PERSONAL	89.10	86.11
CONTROL SEGURIDAD Y OTROS	29.16	144.64
SUB TOTAL	9386.52	11761.30
CIRCULACION Y MUROS INTERUNIDADES (15%)	1,407.98	2,318.30
TOTAL	10794.50	14079.60



Piso Técnico	7176.62
TOTAL (Incluye Piso Técnico)	21256.22



GOBIERNO REGIONAL TUMBES
GERENCIA GENERAL REGIONAL
OFICINA REGIONAL DE INFRAESTRUCTURA

10168

Line del Fortalecimiento de la Soberanía Nacional

7. NORMATIVA BASICA:

Para el planteamiento arquitectónico se han tenido en cuenta el siguiente marco normativo:

- Norma A.010 - Condiciones Generales de Diseño.
- Norma A.050 - Salud.
- Norma A.080 - Oficinas.
- Norma A.130 - Requisitos de Seguridad.
- Norma A.120 - Accesibilidad para personas con discapacidad y adultos mayores.

La Normas técnicas de Salud:

- Norma Técnica de Salud N° 110-MINSA/DGIEM-V.01 "Infraestructura y equipamiento de los establecimientos de salud del segundo nivel de atención"
- Norma Técnica de Salud NTS N° 041-MINSA/DGSP-V.01 "Norma técnica de salud para el control de la tuberculosis"
- Norma Técnica de Salud N° 058- MINSA/DGSP-V.01 "Norma técnica de salud para el manejo de la cadena de frío en las inmunizaciones"
- Norma Técnica de Salud NTS 067-MINSA/DGSP-V.01 "Norma técnica de salud en telesalud"
- Norma Técnica de Salud NTS 095-MINSA/DGSP-V.01 "Norma técnica de salud: criterios y estándares de evaluación de servicios diferenciados de atención integral de salud para adolescentes"
- Norma Técnica de Salud NTS 096-MINSA/DGSP-V.01 "Norma técnica de salud: Gestión y manejo de residuos sólidos en establecimientos de salud y servicios médicos de apoyo"
- Norma Técnica de Salud NTS 103-MINSA/DGSP-V.01 "Norma técnica de salud de la unidad productora de servicios de salud de nutrición y dietética".

8. JUSTIFICACION DE INCLUSION DE SOTANO:

Luego de la realización de estudios básicos, así como de realizar el reconocimiento multidisciplinario de la zona, llegamos a la certeza de que el proyecto del Hospital de Saul Garrido Rosillo tiene 2 aspectos importantes que condicionan las soluciones que puedan ser implementadas. Estos aspectos son:

Calidad del suelo existente

Como resultado de las investigaciones realizadas en el estudio de Mecánica de Suelos y Geotecnia, se llegó a definir la existencia de un suelo bastante sólido y denso, con la presencia de bolonería.





GOBIERNO REGIONAL TUMBES
GERENCIA GENERAL REGIONAL
OFICINA REGIONAL DE INFRAESTRUCTURA

10167

Año del Fortalecimiento de la Soberanía Nacional

No se encontró el nivel de Napa freática Y finalmente no se ha detectado la presencia de agua subterránea.

Dimensiones del Terreno y desniveles existentes

Las dimensiones del terreno constituyen una limitante importante pues obligan a la toma de un partido en planta que es demasiado rígida y obliga a soluciones en las que las interconexiones entre servicios son forzadas.

El poco ancho promedio y el apreciable desnivel entre los extremos permiten una sola solución. El terreno no cuenta con las características deseables para el desarrollo de un Hospital con la extensión prevista.

Estudios realizados y conclusiones de ellos

Se ha realizado los estudios de Mecánica de Suelos, explorando 30 metros de profundidad, mediante calicatas tradicionales, además se han realizado exploraciones Geofísica y tomografía del suelo, definiéndose un suelo de buena calidad portante.

La forma de cimentar debe ser una platea de cimentación a una profundidad de 5 a 6 m. con un sistema de sub drenes que aseguren la estabilidad el conjunto y un sistema de evacuación del agua sub superficial.

Impacto sobre al área construida

La solución planteada no contempla el uso de áreas construidas, las que luego de la evaluación mostraron que no son aprovechables en ningún caso por su precariedad.

9. SOBRE LA NO EXISTENCIA DE LA CONTINGENCIA:

El actual establecimiento de Salud físicamente existe, pero administrativamente no. Puesto que la infraestructura existente, lo está ocupando, el Hospital II-2 JAMO.

El presente proyecto denominado "RECONSTRUCCIÓN DEL HOSPITAL DE APOYO SAUL GARRIDO ROSILLO II-1, DISTRITO DE TUMBES - PROVINCIA DE TUMBES - DEPARTAMENTO DE TUMBES" **no contempla una contingencia** ya que se ejecutará en un terreno nuevo.

9 VALOR REFERENCIAL

El valor referencial de la inversión: "RECONSTRUCCIÓN DEL HOSPITAL DE APOYO SAUL GARRIDO ROSILLO II-1, DISTRITO DE TUMBES - PROVINCIA DE TUMBES - DEPARTAMENTO DE TUMBES, REGION TUMBES" - (IRI) N° 2560253"; asciende a S/ 191,494,720.89 (CIENTO NOVENTA Y UN MILLONES CUATROCIENTOS NOVENTICUATRO MIL SETECIENTOS VEINTE CON 89/100 SOLES). Vigentes al mes de Abril del 2022, incluye el costo directo, gastos generales 11.8314299%, utilidad





GOBIERNO REGIONAL TUMBES
GERENCIA GENERAL REGIONAL
OFICINA REGIONAL DE INFRAESTRUCTURA

10166

Año del Fortalecimiento de la Soberanía Nacional

(10%) e Impuesto General a las Ventas (IGV 18%), e incluye el equipamiento médico y mobiliario (INC. GGU+IGV).

RESUMEN DE PRESUPUESTO		
FECHA DE PRESUPUESTO: ABRIL 2022		
Item	Descripción	Total (\$/)
1	PRESUPUESTO DE OBRAS CIVILES	155,694,141.25
1.1	OBRAS PROVISIONALES, TRABAJOS PRELIMINARES SEGURIDAD Y SALUD	3,108,133.63
1.2	ESTRUCTURAS	45,098,341.50
1.3	ARQUITECTURA	18,430,477.06
1.4	INSTALACIONES SANITARIAS	6,443,285.15
1.5	INSTALACIONES ELECTRICAS	6,967,897.33
1.6	INSTALACIONES MECANICAS	16,329,536.41
1.7	TECNOLOGIA DE LA INFORMACION Y COMUNICACIONES - (TIC)	11,922,943.64
COSTO DIRECTO		S/. 108,300,614.72
GASTOS GENERALES 11.8314299%		S/. 12,813,511.31
UTILIDAD 10.00%		S/. 10,830,061.47
SUB-TOTAL		S/. 131,944,187.50
IGV 18.00%		S/. 23,749,953.75
PRESUPUESTO DE OBRAS CIVILES		S/. 155,694,141.25
2	PRESUPUESTO DE EQUIPAMIENTO	35,800,579.64
2.1	EQUIPAMIENTO MEDICO Y MOBILIARIO (INC. GGU+IGV)	35,800,579.64
PRESUPUESTO TOTAL : OBRA CIVIL (1) + EQUIPAMIENTO (2)		S/. 191,494,720.89





GOBIERNO REGIONAL TUMBES
GERENCIA GENERAL REGIONAL
OFICINA REGIONAL DE INFRAESTRUCTURA

70165

Alcance del Fortalecimiento de la Soberanía Nacional

- Este monto comprende la mano de obra y cumplimiento de la normativa laboral, pagos a Entidades de Seguridad Social, SENCICO, costo de equipos, maquinaria, herramientas, materiales, fletes, seguros e impuestos; protección y mantenimiento de la obra durante el período de construcción y hasta la entrega de esta, dirección técnica, gastos generales, utilidad, y todo aquello que sea necesario para la correcta ejecución de la obra hasta su total terminación y entrega.

Nombre del IRI	RECONSTRUCCIÓN DEL HOSPITAL DE APOYO SAUL GARRIDO ROSILLO II-1, DISTRITO DE TUMBES - PROVINCIA DE TUMBES - DEPARTAMENTO DE TUMBES, REGION TUMBES" -
Código ARCC	(IRI) N° 2560253
Expediente Técnico aprobado	• Resolución Gerencial Regional N°000198 - 2022/ GOB. REG. TUMBES-GRI-GR.
Fecha de aprobación	• Fecha 25 de Agosto del 2022

10 PLAZO DE EJECUCION

El plazo de ejecución de la obra materia de la presente será de 780 (SETECIENTOS OCHENTA DÍAS CALENDARIOS).

11 MODALIDAD DE EJECUCION.

La modalidad de ejecución es LLAVE EN MANO

12 SISTEMA DE CONTRATACIÓN A SUMA ALZADA

12 FUENTE DE FINANCIAMIENTO

Recursos Por Operaciones Oficiales de Crédito (19)

13 PLAN COVID

Para la ejecución del presente proyecto se deberá tener en cuenta el "Protocolo Sanitario para la Implementación de medidas de prevención y respuesta frente al COVID – 19 en las actividades del Sector Construcción", durante el tiempo que dure la emergencia sanitaria.

Dado las circunstancias que viene atravesando la población a nivel mundial, para el referido cuidado del personal de trabajo de las instalaciones, se ha canalizado seguridad y protección a nivel facial y desinfección al ingreso a la jornada de trabajo, siendo el responsable de monitoreo el responsable del Servicio.

14.- DE LA EJECUCIÓN DE LA OBRA:

La ejecución de la obra se realizará de acuerdo al Expediente Técnico del proyecto de Inversión Pública: "RECONSTRUCCIÓN DEL HOSPITAL DE APOYO SAUL GARRIDO ROSILLO II-1, DISTRITO DE TUMBES - PROVINCIA DE TUMBES - DEPARTAMENTO DE TUMBES, REGION TUMBES" - (IRI) N° 2560253

El plazo de ejecución del contrato de la obra es de será de 780 (SETECIENTOS OCHENTA DÍAS CALENDARIOS); en concordancia con lo establecido en el expediente técnico del proyecto, el postor deberá consignar en su oferta la programación de la ejecución de la obra en el plazo señalado con la indicación de la ruta crítica.





GOBIERNO REGIONAL TUMBES
GERENCIA GENERAL REGIONAL
OFICINA REGIONAL DE INFRAESTRUCTURA

10164

Año del Fortalecimiento de la Soberanía Nacional

15.- ENTREGA DE TERRENO PARA EJECUCIÓN DE LA OBRA E INICIO DE OBRA: De conformidad con el numeral 176.1 del artículo 176 del Reglamento se establece que "El inicio del plazo de ejecución de obra comienza a regir desde el día siguiente de que se cumplan las siguientes condiciones:

- a) Que la Entidad notifique al contratista quien es el inspector o el supervisor, según corresponda;
- b) Que la Entidad haya hecho entrega total o parcial del terreno o lugar donde se ejecuta la obra, según corresponda;
- c) Que la Entidad provea el calendario de entrega de los materiales e insumos que, de acuerdo con las Bases, hubiera asumido como obligación;
- d) Que la Entidad haya hecho entrega del Expediente Técnico de Obra completo, en caso este haya sido modificado con ocasión de la absolución de consultas y observaciones;
- e) Que la Entidad haya otorgado al contratista el adelanto directo (si fuera el caso), en las condiciones y oportunidad establecidas en el artículo 181 del reglamento.

Las condiciones a que se refieren los numerales precedentes, deben ser cumplidas dentro de los quince (15) días contados a partir del día siguiente de la suscripción del contrato. En caso no se haya solicitado la entrega del adelanto directo, el plazo se inicia con el cumplimiento de las demás condiciones.

La Entidad puede acordar con el contratista diferir la fecha de inicio del plazo de ejecución de la obra según los supuestos previstos en el artículo 176 del Reglamento.

Las circunstancias invocadas se sustentan en un informe técnico que forma parte del expediente de contratación, debiendo suscribir la adenda correspondiente.

15. EXPEDIENTE TÉCNICO

Es el conjunto de documentos que comprende memoria descriptiva, especificaciones técnicas, planos de ejecución de obra, metrados, presupuesto de obra, fecha de determinación del presupuesto de obra, Valor Referencial, análisis de precios, calendario de avance de obra valorizado, fórmulas polinómicas y, si el caso lo requiere, estado de suelos, estudio geológico, de impacto ambiental u otros complementarios. Las prescripciones, condiciones, precisiones, y todo aquello establecido en el expediente Técnico Aprobado por la entidad es de obligatorio cumplimiento para el participante, postor y/o contratista ante la entidad.

16. CRONOGRAMA DE EJECUCIÓN

Antes del inicio de obra, El Contratista entregará a la Supervisión, un diagrama de barras (GANTT) de todas las actividades que desarrollará y el personal que intervendrá con indicación del tiempo de su participación. Los diagramas serán los más detallados posibles, tendrán estrecha relación con las partidas del presupuesto y el cronograma valorizado aprobado al Contratista.

17. RESIDENTE DE OBRA

Durante la ejecución de la obra se cuenta, de modo permanente y directo, con un profesional colegiado, habilitado y especializado designado por el contratista, previa





GOBIERNO REGIONAL TUMBES
GERENCIA GENERAL REGIONAL
OFICINA REGIONAL DE INFRAESTRUCTURA

10163

Año del Fortalecimiento de la Soberanía Nacional

conformidad de la Entidad, como residente de la obra, en función de la naturaleza, envergadura y complejidad de la obra.

18. SUPERVISOR DE OBRA

Profesional designado por la Entidad para velar directa y permanentemente por la correcta ejecución técnica, económica y administrativa de la obra y del cumplimiento del contrato. Debe cumplir, como mínimo, con la misma experiencia y calificaciones profesionales establecidas para el residente de obra.

En caso que el supervisor sea una persona jurídica, esta debe designar a una persona natural como supervisor permanente en la obra.

De conformidad con el Artículo 187 del reglamento, la Entidad controla los trabajos efectuados por el contratista a través del supervisor, según corresponda, quien es el responsable de velar directa y permanentemente por la correcta ejecución técnica, económica y administrativa de la obra y del cumplimiento del contrato, además de la debida y oportuna administración de riesgos durante todo el plazo de la obra, debiendo absolver las consultas que formule el contratista según lo previsto en la Ley de Contrataciones del Estado y su reglamento.

El inspector o el supervisor, según corresponda, está facultado para ordenar el retiro de cualquier subcontratista o trabajador por incapacidad o incorrecciones que, a su juicio, perjudiquen la buena marcha de la obra; para rechazar y ordenar el retiro de materiales o equipos por mala calidad o por el incumplimiento de las especificaciones técnicas y para disponer cualquier medida generada por una emergencia. No obstante lo señalado en el párrafo precedente, su actuación debe ajustarse al contrato, no teniendo autoridad para modificarlo.

El contratista debe brindar al supervisor las facilidades necesarias para el cumplimiento de su función, las cuales están estrictamente relacionadas con esta. El Contratista estará obligado a mantener informado a la Supervisión con la debida y necesaria anticipación, acerca de su inmediato programa de trabajo y de cada una de sus operaciones, en los términos y plazos prescritos en los documentos contractuales.

La Supervisión y el personal autorizado por la Entidad, tendrán acceso a la obra, en todo tiempo, cualquiera sea el estado en que se encuentre, y el Contratista deberá prestarle toda clase de facilidades para el acceso a la obra y su inspección. A este fin, el Contratista deberá:

- Permitir el servicio de sus empleados y el uso de su equipo y material necesario para la inspección y vigilancia de la obra.
- Proveer y mantener en perfectas condiciones todas las marcas, señales y referencias necesarias para la ejecución e inspección de la obra.
- Prestar en general, todas las facilidades y los elementos adecuados de que dispone, a fin de que la supervisión se efectúe en la forma más satisfactoria, oportuna y eficaz.
- El Contratista antes de la iniciación de la obra, deberá obligatoriamente indicar a la Entidad el horario de trabajo dentro del cual deberán realizarse los trabajos, a fin de que pueda disponer un adecuado control de los mismos.
- Los trabajos realizados fuera del horario establecido y que no hayan tenido sido autorizados por la Supervisión, No serán Reconocidos para efecto de pago





GOBIERNO REGIONAL TUMBES
GERENCIA GENERAL REGIONAL
OFICINA REGIONAL DE INFRAESTRUCTURA

10162

Año del Fortalecimiento de la Soberanía Nacional

19 CUADERNO DE OBRA DIGITAL Y ANOTACIÓN DE OCURRENCIAS

En la fecha de entrega del terreno, el contratista abre el cuaderno de obra digital, el mismo que debe ser habilitado por la Entidad en cada contrato de ejecución de obra registrado y publicado en el SEACE, y deberá ser utilizado exclusivamente por el inspector o supervisor, según corresponda, y por el residente. Dichos profesionales son los únicos autorizados para hacer anotaciones en el cuaderno de obra digital.

El cuaderno de obra digital es una herramienta informática desarrollada y administrada por el OSCE, que sustituye al cuaderno de obra físico con las características y formalidades establecidas en el artículo 191 del Reglamento.

El acceso y registro en el cuaderno de obra digital se realiza a través de internet, ingresando a <https://www.gob.pe/osce>. En ese sentido, las Entidades y los contratistas (ejecutores de obra y supervisores de obra) tienen la responsabilidad de contar y mantener el equipamiento y las condiciones que aseguren una conectividad oportuna y adecuada, sin perjuicio de lo previsto en el numeral 9.3 de la presente Directiva.

En el cuaderno de obra digital se registran los hechos relevantes que ocurran durante la ejecución de la obra, las órdenes, las consultas y las respuestas a las consultas, que se abre en la fecha de entrega del terreno y se cierra culminado el acto de recepción de la obra o el acto de constatación física de la obra, según corresponda.

Luego de recepcionada la obra, conforme a lo dispuesto en el artículo 208 del Reglamento, y registrado el asiento de cierre por el inspector o supervisor, según corresponda, se deshabilita automáticamente la funcionalidad de registro en el cuaderno de obra digital.

20. CONSULTAS

Las consultas en cuaderno de obra digital son el mecanismo a través del cual el residente de obra comunica al Supervisor las observaciones discrepancias, deficiencias, omisiones, aclaraciones que tiene respecto a determinada información del expediente técnico. El residente de obra debe formular las consultas con toda claridad cuál es el tema a discernir. En tanto que el Supervisor debe absolver las consultas en la forma, plazos de respuesta, alcances y atribuciones, de acuerdo lo dispuesto en el Art. 193° del Reglamento de la Ley de Contrataciones del Estado.

21. ADELANTOS

21.1 ADELANTO DIRECTO

La Entidad entregará adelanto directo, conforme a lo establecido en los Artículos 76° del Decreto Supremo N° 071-2018-PCM.

El contratista debe solicitar formalmente el ADELANTO DIRECTO dentro de los ocho (8) días siguientes A LA SUSCRIPCIÓN DEL CONTRATO, adjuntando a su solicitud la garantía por adelantos mediante CARTA FIANZA O POLIZA DE CAUCION y el comprobante de pago correspondiente. La Entidad debe entregar el monto solicitado dentro de los siete (7) días contados a partir del día siguiente de recibida la solicitud del contratista.

Vencido el plazo para solicitar el adelanto no procede la solicitud.





GOBIERNO REGIONAL TUMBES
GERENCIA GENERAL REGIONAL
OFICINA REGIONAL DE INFRAESTRUCTURA

10161

Plan del Fortalecimiento de la Soberanía Nacional

22.2 ADELANTO PARA MATERIALES O INSUMOS

La Entidad entregará otorgará adelantos para materiales o insumos por el 20% del monto del Contrato original, conforme a lo establecido en los Artículos 77° del Decreto Supremo N° 071-2018-PCM.

La entrega de los adelantos se realizará en un plazo de 8 días calendario previo a la fecha prevista en el calendario de adquisición de materiales o insumos para cada adquisición, con la finalidad que EL CONTRATISTA pueda disponer de los materiales o insumos en la oportunidad prevista en el calendario de avance de obra valorizado. Para tal efecto, EL CONTRATISTA debe solicitar la entrega del adelanto en un plazo de 7 días calendario anterior al inicio del plazo antes mencionado, adjuntando a su solicitud la garantía por adelantos mediante CARTA FIANZA O POLIZA DE CAUCION y el comprobante de pago respectivo.

23.- VALORIZACIONES

El periodo de valorización será MENSUAL.

Las valorizaciones tienen el carácter de pagos a cuenta y serán elaborados el último día de cada mes por el contratista, de conformidad con el artículo 83 del Reglamento del Procedimiento de Contratación Pública Especial para la Reconstrucción con Cambios, y entregados a la Entidad por el residente de obra y/o inspector dentro de los 05 días, contados a partir del primer día hábil del mes siguiente al de la valorización respectiva. Además, deberá de presentar adjunto a cada valorización el informe de actividades realizadas por los especialistas cuando participe en la ejecución de partidas de la obra. Dichos informes deberán ser suscritos por cada uno de los profesionales.

En caso se haya suscrito contrato con un consorcio, el pago de las valorizaciones se realizará a quien se indique en el contrato de consorcio.

Las valorizaciones se formularán en función a los metrados ejecutados aplicando las partidas y precios unitarios del desagregado de partidas que dio origen a la propuesta y que fuera presentada al momento de ofertar, agregando separadamente los montos proporcionales de gastos generales y utilidad ofertados a este monto se agrega, de ser el caso, el porcentaje correspondiente al Impuesto General a las Ventas.

La totalidad de los documentos exigidos se deberán presentar e (02 originales + 02 copias) a la entidad además de un CD que contenga la valorización integral en versión digital en archivos estrictamente editables (las versiones impresas estarán firmados por el residente de obra y representante legal de la empresa contratista)

24. FORMULA POLINÓMICA

La fórmula polinómica serán aquellas que se encuentra aprobada en el expediente técnico, por cada especialidad.

24.1 REAJUSTES

En el caso de contratos de obra pactados en moneda nacional, las valorizaciones que se efectúen a precios originales del contrato y sus ampliaciones son ajustadas multiplicándolas por el respectivo coeficiente de reajuste "K" que se obtenga de aplicar la fórmula o fórmulas polinómicas previstas en el expediente técnico de obra que es parte de las bases, los Índices Unificados de Precios de la Construcción que publica el Instituto Nacional de Estadística e Informática - INEI, correspondiente al mes en que debe ser pagada la valorización. Una vez publicados los índices





GOBIERNO REGIONAL TUMBES
GERENCIA GENERAL REGIONAL
OFICINA REGIONAL DE INFRAESTRUCTURA

10760

Año del Fortalecimiento de la Soberanía Nacional

correspondientes al mes en que debió efectuarse el pago, se realizan las regularizaciones necesarias.

Dado que los Índices Unificados de Precios de la Construcción son publicados con un mes de atraso, los reajustes se calculan en base al coeficiente de reajuste "K" conocido al momento de la valorización. Cuando se conozcan los Índices Unificados de Precios que se deben aplicar, se calcula el monto definitivo de los reajustes que le corresponden y se pagan con la valorización más cercana posterior o en la liquidación final sin reconocimiento de intereses.

25. SUB CONTRATACIÓN

Está prohibida expresamente la subcontratación, de conformidad con el Artículo 59.- Subcontratación; del Reglamento del Procedimiento de Contratación Pública Especial para la Reconstrucción con Cambios.

26. IDENTIFICACIÓN Y ASIGNACIÓN DE RIESGOS

Para la contratación de obras, la planificación debe incluir la identificación y asignación de riesgos previsible de ocurrir durante la ejecución, así como las acciones y planes de intervención para reducirlos o mitigarlos, conforme a los formatos que apruebe el OSCE. El análisis de riesgos implica clasificarlos por niveles en función a: (i) su probabilidad de ocurrencia y (ii) su impacto en la ejecución de la obra.

Riesgos derivados de eventos de fuerza mayor (sismo), Capacitación a los trabajadores sobre acciones durante el sismo. Contar con un Plan de Emergencia y Evacuación. Reunirse con los trabajadores, personal técnico y profesional para planificar acciones de prevención y respuesta. Contar con un maletín para emergencias, fácil de llevar en casos de evacuación. Ubicarse inmediatamente en lugares seguros previamente identificados, alejarse de estructuras provisionales tales como postes, taludes y zanjas profundas de tierra.

27. RECEPCIÓN Y LIQUIDACIÓN DE OBRA

Al terminar todos los trabajos, el Contratista hará entrega de la obra a la Comisión de Recepción nombrada por la Entidad.

Se efectuará de acuerdo al artículo 93 Recepción de la obra y plazos, del Reglamento del Procedimiento de Contratación Pública Especial para la Reconstrucción con Cambios, a la culminación de los trabajos, el comité designado por la Entidad recepcionará la obra firmando el acta respectiva.

No se procederá a la liquidación de obra, mientras existan controversias pendientes de resolver. Luego de haber quedado consentida la liquidación y efectuado el pago del saldo de la liquidación culmina el contrato y se Cierra el expediente respectivo.

La Entidad o el contratista, según corresponda, deben efectuar el pago del monto correspondiente al saldo de la liquidación del contrato de obra, en el plazo de quince 15 días calendario, computados desde el día siguiente del consentimiento de la liquidación. Para tal efecto, la parte que solicita el pago debe presentar el comprobante de pago respectivo.





GOBIERNO REGIONAL TUMBES
GERENCIA GENERAL REGIONAL
OFICINA REGIONAL DE INFRAESTRUCTURA

10159

Año del Fortalecimiento de la Soberanía Nacional

28. **CONFORMIDAD**

Otorgada la conformidad de la prestación, la Entidad otorga al contratista, una constancia de prestación de ejecución de la cual es entregada conjuntamente con la liquidación de la obra. Solo se puede diferir la entrega de la constancia en los casos en que hubiera penalidades, hasta que estas sean canceladas.

29. **CONDICIONES DE LOS CONSORCIADOS**

De conformidad con el numeral 49.5 del artículo 49° del Reglamento de la Ley de Contrataciones del Estado, aprobada mediante Decreto Supremo N° 344-2018-EF y modificada mediante Decreto Supremo N° 377-2019-EF y Decreto Supremo N° 168-2020-EF:

- El número máximo de consorciados es de TRES (3) integrantes
- El porcentaje mínimo de participación en la ejecución del contrato, para el integrante del consorcio que acredite mayor experiencia, es de 50%.
- El porcentaje máximo de participación en la ejecución del contrato, para el integrante del consorcio que acredite menor experiencia, es de 20%.

30. **PENALIDADES APLICABLES**

A. PENALIDAD POR MORA

Si el contratista incurre en retraso injustificado en la ejecución de las prestaciones objeto del contrato, la Entidad le aplica automáticamente un penalidad por mora por cada día de atraso, de acuerdo con la siguiente formula:

$$PENALIDAD DIARIA = \frac{0.10 \times \text{MONTOS VIGENTES}}{F \times \text{PLAZO VIGENTE EN DIAS}}$$

Dónde:

F = 0.15 para plazos mayores a sesenta (60) días

F = 0.40 para plazos menores o iguales a sesenta (60) días

Tanto el monto como el plazo se refieren, según corresponda, al contrato o ítem que debió ejecutarse o, en caso que estos involucraran obligaciones de ejecución periódica, a la prestación parcial que fuera materia de retraso. Para efectos del cálculo de la penalidad diaria se considera el monto del contrato vigente. Se considera justificado el retraso, cuando el contratista acredite, de modo objetivamente sustentado, que el mayor tiempo transcurrido no le resulta imputable. Esta calificación del retraso como justificado no da lugar al pago de gastos generales de ningún tipo.

B.- OTRAS PENALIDADES.

La Entidad puede establecer otras penalidades al contratista, en virtud del artículo 62° numeral 62.3 del Reglamento del Procedimiento de Contratación Pública Especial para la Reconstrucción con Cambios

Las cuales deben ser objetivas, razonables, congruentes y proporcionales con el objeto de la contratación. Para estos efectos, se deben incluir en la sección específica de las bases los supuestos de aplicación de penalidad, la forma de cálculo de la penalidad para cada supuesto y el procedimiento mediante el cual se verifica el supuesto a penalizar.





GOBIERNO REGIONAL TUMBES
GERENCIA GENERAL REGIONAL
OFICINA REGIONAL DE INFRAESTRUCTURA

70758

Hino del Fortalecimiento de la Soberanía Nacional

Cabe precisar que la penalidad por mora y las otras penalidades puede alcanzar cada una un monto máximo equivalente al diez por ciento (10%) de monto del contrato vigente

TABLA DE PENALIDADES

PENALIDADES			
N°	Supuestos de aplicación de penalidad	Forma de cálculo	Procedimiento *
1	Cuando el personal acreditado permanece menos de sesenta (60) días desde el inicio de su participación en la ejecución del contrato o del íntegro del plazo de ejecución, si este es menor a los sesenta (60) días, de conformidad con las disposiciones establecidas en el numeral 190.2 del artículo 190 del Reglamento	0.5 de UIT por cada día de ausencia del personal en el plazo previsto.	Según informe del Inspector y/o Supervisor de Obra
2	En caso el contratista incumpla con su obligación de ejecutar la prestación con el personal acreditado o debidamente sustituido.	0,5 UIT, por cada día ausencia del personal en obra	Según informe del Inspector y/o Supervisor de Obra
3	En caso culmine la relación contractual entre el contratista y el personal ofertado y la Entidad no haya aprobado la sustitución del personal por no cumplir con las experiencias y calificaciones del profesional al ser reemplazado.	1.0 UIT por cada día de ausencia del personal	Según informe del Supervisor de obra, por cada ocurrencia.
4	No presentar dentro de los siete (07) días calendario de iniciada la ejecución de la obra, el Plan de Manejo Ambiental programado de las actividades a realizarse de insumos y recursos a utilizar y el cronograma de participación del personal	0,5 UIT, por cada día ausencia del personal en obra.	Según informe del Inspector y/o Supervisor de Obra
5	Si el contratista o su personal, no permite el acceso al cuaderno de obra al INSPECTOR o SUPERVISOR DE LA OBRA, SEGÚN CORRESPONDA, impidiéndole anotar las ocurrencias. Nota: Esta penalidad solo aplica si el cuaderno de obra es físico; entendiéndose que la Directiva N° 009-2020-OSCE/PRE rige a partir del 14.08.2020, salvo que se haya autorizado el uso del cuaderno de obra físico, según lo previsto en el numeral 9.3 de dicha Directiva	(5/1000), por cada día de dicho impedimento	Según informe del Inspector y/o Supervisor de Obra
6	CUADERNO DE OBRA DIGITAL. Por responsabilidad del residente de obra, que el llenado del Cuaderno de Obra DIGITAL, no esté acorde a la fecha de inspección.	0.5 UIT	Según informe del Supervisor de obra, por cada vez que lo verifique a la misma.
7	INDUMENTARIA E IMPLEMENTO DE PROTECCION PERSONAL El Contratista que no cumpla en dotar al personal los implementos o equipo básico de protección	0,5 UIT, por ocurrencia	Según informe del Inspector y/o Supervisor de Obra





GOBIERNO REGIONAL TUMBES
GERENCIA GENERAL REGIONAL
OFICINA REGIONAL DE INFRAESTRUCTURA

10157

Año del Fortalecimiento de la Soberanía Nacional

PENALIDADES			
N°	Supuestos de aplicación de penalidad	Forma de cálculo	Procedimiento *
	personal, en la ejecución de la obra, conforme lo establece la Norma G.050. La multa será por persona, por ocurrencia y por día.		
8	INDUMENTARIA E IMPLEMENTO DE PROTECCION PERSONAL COVID-19 El contratista que no cumpla en dotar al personal los implementos o equipo básico de protección personal, en la ejecución de la obra, conforme lo Resolución Ministerial 972-2020-MINSA . La multa será por persona, por ocurrencia y por día.	0,5 UIT, por ocurrencia	Según informe del Inspector y/o Supervisor de Obra
9	EQUIPOS DEL CONTRATISTA Cuando el contratista no cuente con los equipos mínimos requeridos o que los tenga incompletos para la ejecución de la obra. Siendo suficiente la sustentación de este hecho con un acta firmada por el personal de LA ENTIDAD que visitó la obra y personal de obra del ejecutor o consultor (supervisión).	0,5 UIT, por ocurrencia	Según informe del Inspector y/o Supervisor de Obra
10	CALIDAD DE EJECUCION DE OBRAS Cuando el contratista realice un trabajo mal ejecutado. Entendiéndose como mal ejecutado, cuando no cumpla con los requerimientos técnicos mínimos y/o las especificaciones técnicas y/o planos del expediente técnico; también cuando no presente los informes mensuales de control de calidad. Siendo suficiente la sustentación de este hecho con un informe del supervisor o un acta firmada por el personal de LA ENTIDAD que visitó la obra y personal de obra del ejecutor o consultor y/o supervisor.	0,5 UIT, por ocurrencia	Según informe del Inspector y/o Supervisor de Obra
11	CALIDAD DE MATERIALES Cuando el contratista coloque materiales que no cumplan los requerimientos de las especificaciones técnicas. La penalidad será por cada caso detectado. El supervisor deberá informar para el retiro de dicho material y reemplazarlo por otro que cumpla con las especificaciones técnicas, siendo dicho reemplazo sin costo alguno para LA ENTIDAD. Siendo suficiente la sustentación de este hecho con un acta firmada por el personal de LA ENTIDAD que visitó la obra y personal de obra del ejecutor o consultor (supervisión).	0,5 UIT, por ocurrencia	Según informe del Inspector y/o Supervisor de Obra
12	Cuando no presente los informes de seguimiento semanal, conforme al numeral 5.3 y planilla modelo de informe semanal.	1/10,000 del monto del contrato	Según informe del coordinador de obra, por cada ocurrencia.





GOBIERNO REGIONAL TUMBES
GERENCIA GENERAL REGIONAL
OFICINA REGIONAL DE INFRAESTRUCTURA

10156

Año del Fortalecimiento de la Soberanía Nacional

PENALIDADES			
N°	Supuestos de aplicación de penalidad	Forma de cálculo	Procedimiento *
13	PARTIDAS QUE NO CUMPLEN CON LAS ESPECIFICACIONES TECNICAS Cuando el contratista realice partidas que no son ejecutadas de acuerdo a las especificaciones técnicas del expediente técnico de la obra. Siendo suficiente la sustentación de este hecho con un acta firmada por el personal de LA ENTIDAD que visito la obra y personal de obra del ejecutor o consultor (supervisión).	1/1000 del monto contratado	Según informe del coordinador de obra y/o supervisor, por cada caso detectado en visita a la misma.
14	POR PROPORCIONAR DOMICILIO QUE NO EXISTE O ERRADA Cuando el contratista no sea ubicado en la oficina operativa, cuya dirección ha sido consignada en la declaración jurada de su oferta y en el contrato, y a causa de ello la Entidad no pueda notificar los diferentes actos desde la firma hasta la liquidación de contrato de obra. La penalidad será por cada día en que la Entidad no ubique al contratista en la dirección establecida.	0,9 UIT, por cada día de incumplimiento	Según informe del Supervisor de Obra o Gerencia de Infraestructura del GRT.
15	USO DE MATERIALES SIN ENSAYO EN CALIDAD PREVIOS. Cuando el contratista presente materiales que no cuenten con los certificados y/o ensayos de calidad previos a su utilización, EL CONTRATISTA deberá retirar dichos materiales y reemplazarlos por otros que cuenten con los respectivos certificados y/o ensayos de control de calidad. Siendo dicho a cargo del Contratista.	0,5 UIT, por ocurrencia	Según informe del Inspector y/o Supervisor de Obra
16	PERMANENCIA DEL RESIDENTE DE OBRA El residente es de forma permanente y directa. (Art. 75° del RCC). En caso que el residente de obra no permanezca permanentemente en la obra será causal de aplicación de la penalidad. La penalidad será por cada día de inasistencia.	0,5 UIT, por cada día de ausencia del personal	Según informe del Inspector y/o Supervisor de Obra
17	Si el contratista incumple con las normas Socio Laborales y/o de Seguridad y Salud en el trabajo.	0,8 UIT, por cada día de ocurrencia	Según informe del Supervisor de Obra o Gerencia de Infraestructura del GRT.
18	CAMBIO DE PERSONAL PROFESIONAL ESPECIFICADO EN PROPUESTA TÉCNICA Para el Ejecutor de la obra, el contratista, utilizará al personal profesional propuesto dentro de su propuesta técnica, no estando permitido cambio salvo por razones de fuerza mayor (Pronunciamiento N° 149-2010/DTN, por lo que la multa será efectiva si no se cumple con las razones descritas en el pronunciamiento. La revisión y conformidad será otorgado por la Oficina Encargada de las Contrataciones - OEC,	1.0 UIT por cada ocurrencia.	Según informe del coordinador de obra y/o supervisor de obra, por cada ocurrencia y por cada profesional.





GOBIERNO REGIONAL TUMBES
GERENCIA GENERAL REGIONAL
OFICINA REGIONAL DE INFRAESTRUCTURA

10155

Año del Fortalecimiento de la Soberanía Nacional

PENALIDADES			
N°	Supuestos de aplicación de penalidad	Forma de cálculo	Procedimiento *
	con aprobación de la Sub Gerencia de Obras y Supervisión.		
19	PERMANENCIA DEL PLANTEL TECNICO En caso que los profesionales del plantel técnico no permanezcan en obra de acuerdo al coeficiente de participación y de acuerdo al cronograma de participación.	0,5 UIT, por cada día de ausencia del personal	Según informe del Inspector y/o Supervisor de Obra
20	INFORME DE INCIDENTES OCURRIDOS EN OBRA Cuando el contratista no reporte los incidentes acontecidos durante el desarrollo de la obra.	2/1000 del monto contratado	Según informe del coordinador y/o supervisor de obra, por cada ocurrencia.
21	SEGURIDAD DE OBRA Y SEÑALIZACION Cuando no cuenta con los dispositivos de seguridad en la obra tanto peatonal y vehicular incumpliendo las normas y el expediente técnico. La penalidad será por cada día de incumplimiento.	0,8 UIT, por cada caso determinado	Según informe del Inspector y/o Supervisor de Obra
22	CRONOGRAMA VALORIZADO AL INICIO DEL PLAZO CONTRACTUAL Cuando el contratista no cumple con entregar el calendario valorizado adecuado a la fecha de inicio del plazo contractual, en un plazo de 03 días calendario de iniciado el plazo. La penalidad será por cada día de retraso en la presentación.	0,9 UIT, por cada día de incumplimiento	Según informe del Inspector y/o Supervisor de Obra
23	CARTEL DE OBRA Cuando el contratista no coloque el cartel de Obra dentro de los siete (07) días calendarios posteriores a la entrega de terreno, así mismo, es obligación del contratista mantener el cartel de obra en óptimas condiciones durante la ejecución de la obra hasta la recepción de obra, caso contrario se efectuará la penalidad. La penalidad será por día.	0,9 UIT, por cada día de incumplimiento	Según informe del Inspector y/o Supervisor de Obra

(*) Según Corresponda en su oportunidad.

Procedimiento para aplicación de penalidad:

1. El Supervisor de Obra al detectar el incumplimiento de las obligaciones señaladas en la tabla de Penalidades, registra la infracción en el Cuaderno de Obra, y remite carta de preaviso al contratista, adjuntando las evidencias que pudiera haber obtenido, en dicha carta se establece un plazo para la subsanación de la infracción.
2. El Contratista revisa el caso notificado y procede a subsanarlo en el plazo establecido, de no hacerlo pasa al siguiente numeral.
3. El Supervisor de Obra procede a calcular la penalidad según la Tabla de penalidades, sobre la base del Monto del Contrato vigente, por día, personal de ocurrencia, de corresponder, verificando antes que el monto acumulado de penalidades aplicadas no haya excedido el monto máximo de penalidad admisible, equivalente al diez por ciento (10%) del monto del contrato vigente, caso contrario pasa al literal 6).





GOBIERNO REGIONAL TUMBES
GERENCIA GENERAL REGIONAL
OFICINA REGIONAL DE INFRAESTRUCTURA

10754

Año del Fortalecimiento de la Soberanía Nacional

4. El Supervisor de Obra registra en el cuaderno de obra la aplicación de la penalidad y mediante carta comunica a la Entidad.
5. El Supervisor de Obra elabora y remite la valorización con la aplicación de la penalidad
6. En los casos que el monto acumulado de penalidades aplicadas haya excedido el monto máximo admisible, el Supervisor de obra evaluará y podrá proponer a la Entidad que inicie la Resolución del Contrato de obra.

31. **EJECUCIÓN DE OBRA.**

El Contratista ejecutará la Obra en estricto cumplimiento del Expediente Técnico. Los materiales, herramientas y Mano de Obra, serán tomando en consideración de acuerdo a lo definido en el expediente técnico.

La construcción, sin excepción, comprenderá las mejores prácticas de ejecución de Obras, empleando procedimientos constructivos de calidad, equipos y técnicas de última generación acordes con las tecnologías vigentes, a fin de asegurar un producto de calidad.

32. **SEGURIDAD DE OBRA**

Complementando las actividades programadas se tomarán las medidas de seguridad durante la ejecución de la obra, la misma que deberá implementarse de tal manera que se den todas las condiciones necesarias para evitar accidentes. Las medidas de seguridad deben abarcar desde las labores de difusión de los desvíos hasta los avisos preventivos en el sitio de la obra.

33. **REPOSICIÓN DE SERVICIOS PÚBLICOS AFECTADOS**

El Contratista deberá efectuar un inventario detallado de las instalaciones de servicios públicos ubicadas en el área de influencia del proyecto, para la cual por medio de consultas a las empresas correspondientes deberá conseguir la información de ubicaciones de redes principales y secundarias de las redes subterráneas y aéreas, así como de las acometidas domiciliarias, estado de conservación, vida útil remanente, etc.

34. **SEGURIDAD Y SALUD OCUPACIONAL**

El Contratista deberá cumplir con la normatividad legal, sobre Seguridad y Salud Ocupacional; de aplicación en su actividad; al respecto deberá dar estricto cumplimiento, bajo su responsabilidad en caso de inobservancia, de la normatividad referencial y sus modificaciones.

El Contratista deberá desarrollar las medidas adecuadas de seguridad y salud ocupacional a fin de garantizar la seguridad y salud del personal que intervenga en la actividad y preservar los bienes propios.

35. **TRIBUTOS Y OTRAS OBLIGACIONES**

Serán de cargo del Contratista todos los tributos, contribuciones y gravámenes que le corresponden de acuerdo a Ley. Toda responsabilidad de carácter laboral y por el pago de aportaciones sociales es exclusivamente del Contratista.

36. **ERRORES O CONTRADICCIONES**

El Contratista debe hacer notar a la Entidad cualquier error o contradicción en los documentos, poniéndolo de inmediato en conocimiento del Supervisor.

Se entiende que, para realizar su propuesta, el postor ha analizado el expediente técnico, ha realizado sus propios Metrados y ha considerado todos los gastos para desarrollar la obra de acuerdo a los planos entregados.





GOBIERNO REGIONAL TUMBES
GERENCIA GENERAL REGIONAL
OFICINA REGIONAL DE INFRAESTRUCTURA

10153

Año del Fortalecimiento de la Soberanía Nacional

37. TRABAJOS DEFECTUOSOS O MAL EJECUTADOS

El Contratista es exclusivamente responsable de la ejecución y conservación de las obras objeto del presente contrato y de las faltas que en ellas pudieran notarse, sin que le exima de responsabilidad la circunstancia de que la Supervisión de Obra haya examinado y reconocido la obra durante su construcción o los materiales empleados, ni que las distintas partes de obra hayan sido incluidas en las mediciones o certificaciones parciales.

Si la obra no se sujetara estrictamente a los planos y demás documentos del proyecto, si los materiales utilizados no fueran de la calidad requerida, si se advierten vicios o defectos en la construcción o se tienen razones fundadas para creer que existen vicios ocultos en la obra ejecutada, el Contratista deberá demolerla y rehacerla hasta dejarla a completa satisfacción de la Supervisión de obra.

38. Obras Provisionales

El Contratista deberá acondicionar ambientes temporales que permitan, tanto al Contratista, a la Supervisión, el normal desarrollo de sus actividades, debiendo incluir oficinas, almacenes de equipos y materiales, los mismos que deberán quedar habilitados y equipados a los quince (15) días calendario de iniciado el plazo de ejecución de la obra y conservarse hasta la recepción de la obra.

Estos ambientes ofrecerán adecuadas condiciones de estabilidad, aislamiento, ventilación e iluminación y deberán estar provistos de adecuadas instalaciones eléctricas, sanitarias y comunicaciones de ser necesarias.

Asimismo, el Contratista instalará las facilidades en función de la magnitud de la obra a realizar, debiendo reunir en cualquier caso las siguientes condiciones:

- El almacenaje de los materiales excepto los no perecederos se realizará bajo parte cubierta, exigiéndose cerramientos laterales que tengan ventilación natural mediante aberturas practicables.
- La obra dispondrá de servicios sanitarios adecuados a la cantidad de personal obrero empleado.
- Los depósitos o almacenes, talleres, casilla de vigilancia, vestuarios para el personal, servicios higiénicos, etc., cumplirán con las condiciones de higiene imprescindible para su uso, a criterio del Supervisor.

Los gastos, que demande la instalación, el funcionamiento y conservación de los ambientes para la ejecución de la Obra, se extenderán hasta la recepción de la obra y corren por cuenta del Contratista.

Estas prescripciones no son excluyentes de otras previsiones que pudiera adoptar el Contratista para el más eficaz desarrollo de las actividades relacionadas a la ejecución de la obra, pero, en cualquier caso, deberá mantener informado al Supervisor de las modificaciones que sobre el particular llevará a cabo, debiendo merecer su visto bueno.

El Contratista será responsable de la vigilancia general de las obras en forma continua, para prevenir sustracciones o deterioros de los materiales, enseres, estructuras y otros bienes propios o ajenos; en caso de pérdida correrá con los gastos que demande su sustitución.

El Contratista deberá colocar cercos, protecciones, barreras, letreros, señales y luces de peligro y tomar las demás precauciones necesarias en todas las maquinarias y partes del campamento donde puedan producirse accidentes.





GOBIERNO REGIONAL TUMBES
GERENCIA GENERAL REGIONAL
OFICINA REGIONAL DE INFRAESTRUCTURA

70152

Año del Fortalecimiento de la Soberanía Nacional

39. PROGRAMA DE TRABAJO

Dentro del día siguiente al inicio contractual de la obra, el Contratista deberá presentar para consideración del Supervisor, el Calendario de Obra Valorizado contratado, adecuado a la fecha de inicio del plazo contractual.

Dentro de los siete (7) días calendario siguientes al inicio contractual de la obra, el Contratista deberá presentar para consideración del Supervisor, un Calendario detallado de Adquisición de equipos y materiales ajustado a las fechas calendario de iniciación y terminación contractual de la obra, en el que se muestre el orden en que se ha de proceder a la ejecución de los diferentes trabajos.

Estos programas de trabajos deberán ser elaborados utilizando el Método del Camino Crítico (CPM) o El diagrama de barras de GANTT.

Al actualizar su programa de trabajo y/o cronograma, el Contratista deberá tomar en cuenta las restricciones originadas por caso fortuito o de fuerza mayor.

El Contratista estará obligado a presentar la reprogramación de sus trabajos toda vez que le sea aprobada una prórroga justificada del plazo de ejecución de la obra o cuando el Supervisor lo requiera como consecuencia del atraso en el cumplimiento del cronograma vigente, conforme a los plazos establecidos vigentes, estando el nuevo programa de trabajos sujeto a la revisión y aprobación del Supervisor.

La presentación del programa de trabajos y su aprobación por el Supervisor, no eximirán al Contratista de ninguna de las obligaciones y responsabilidades emergentes del Contrato.

40. AMPLIACIONES DE PLAZO

En concordancia con el artículo 85.- Causales de ampliación de plazo y procedimiento, del D.S. 071-2018; 85.1 El contratista puede solicitar la ampliación de plazo pactado por cualquiera de las siguientes causales ajenas a su voluntad, siempre que modifiquen la ruta crítica del programa de ejecución de obra vigente al momento de la solicitud de ampliación:

- Atrasos y/o paralizaciones por causas no atribuibles al Contratista.
- Cuando es necesario un plazo adicional para la ejecución de la prestación adicional de obra. En este caso, el Contratista amplía el plazo de las garantías que hubiere otorgado.
- Cuando es necesario un plazo adicional para la ejecución de los mayores metrados que no provengan de variaciones del expediente técnico de obra, en contratos a precios unitarios.

Para que proceda una ampliación de plazo, deberá observarse el procedimiento y plazos regulados en el numeral 85.2 del D.S. 071-2018

41. EFECTOS DE MODIFICACIÓN DEL PLAZO CONTRACTUAL

Los efectos de la modificación del plazo contractual se encuentran estipulado en el Artículo 86.- Efectos de la modificación del plazo contractual.

86.1 Las ampliaciones de plazo en los contratos de obra dan lugar al pago de mayores costos directos y los gastos generales variables, ambos directamente vinculados con dichas ampliaciones. Los costos directos deben encontrarse debidamente acreditados y formar parte de aquellos conceptos que integren la estructura de costos de la oferta económica del contratista o del valor referencial, según el caso. Los gastos generales variables se determinan en función al número de días correspondientes a la ampliación multiplicado por el gasto general variable diario, salvo en los casos de prestaciones adicionales de obra.





GOBIERNO REGIONAL TUMBES
GERENCIA GENERAL REGIONAL
OFICINA REGIONAL DE INFRAESTRUCTURA

10751

Año del Fortalecimiento de la Soberanía Nacional

Solo cuando la ampliación de plazo sea generada por la paralización total de la obra por causas ajenas a la voluntad del contratista, dará lugar al pago de mayores gastos generales variables debidamente acreditados, de aquellos conceptos que forman parte de la estructura de gastos generales variables de la oferta económica del contratista o del valor referencial, según el caso. Como parte de los sustentos se requiere detallar los riesgos que dieron lugar a la ampliación de plazo. Ídem procederá lo dispuesto por los numerales 86.2 y 86.3.

42. LIMPIEZA GENERAL Y RETIRO DE OBRAS PROVISIONALES

Cuando la obra se haya terminado, todas las instalaciones provisionales, depósitos y ambientes construidos deberán ser removidos y/o restablecidos a su forma original para adquirir un aspecto limpio, debiendo el Contratista efectuar dichos trabajos con cargo a sus gastos generales.

43. CONSERVACIÓN DEL MEDIO AMBIENTE

El Contratista deberá identificar y utilizar a su costo, botaderos autorizados para colocar los residuos de materiales que por efecto de la obra se genere, evitando en lo posible el impacto negativo con el medio ambiente.

El Contratista tiene la obligación de velar por la conservación del Medio Ambiente, para lo cual deberá cumplir con todas las provisiones correspondientes.

El Contratista deberá asumir su responsabilidad por las infracciones que pudiera cometer, contra la legislación relacionada con la preservación del medio ambiente.

El Contratista está obligado a realizar las visitas técnicas, mediciones y cualquier actividad, en estricta conformidad a las normas de Medio Ambiente ISO 14001:1996.

El Contratista deberá cumplir con la normatividad legal, sobre Medio Ambiente de aplicación en su actividad. Al respecto deberá presentar en su Oferta una Declaración Jurada de cumplimiento normatividad legal vigente y de la implementación de algunas actividades seguidamente detallada:

D.S. N° 029-94-EM Reglamento de Protección Ambiental en las Actividades Eléctricas y la Ley N° 27314-Ley General de Residuos Sólidos.

44. RESPONSABILIDAD POR PÉRDIDA DE MATERIALES O HERRAMIENTAS.

La Entidad no asume ninguna responsabilidad por pérdida de materiales o herramientas del Contratista dentro de la obra.

45. RECEPCIÓN DE OBRA

A la terminación de la obra y luego de una inspección conjunta entre el Supervisor y del Contratista, si no surgen observaciones con relación a la calidad y terminación de la Obra, se procederá a la Recepción, suscribiendo el Acta correspondiente, en la que se indicará claramente el estado final de la obra, de existir observaciones no se podrá recepcionar la obra, se levantará un acta de observaciones, en la que se indicará el plazo máximo para la subsanación de las mismas, el contratista informará en su oportunidad que se ha culminado con la subsanación de las observaciones determinadas por el comité de recepción de la obra, para lo cual la entidad definirá una nueva fecha para la recepción de la obra, de conformidad con el Reglamento de la Ley de Contrataciones del Estado.





GOBIERNO REGIONAL TUMBES
GERENCIA GENERAL REGIONAL
OFICINA REGIONAL DE INFRAESTRUCTURA

10750

Año del Fortalecimiento de la Soberanía Nacional

46. **DOCUMENTOS COMPLEMENTARIOS DEL CONTRATO DE EJECUCIÓN DE OBRA.**

Forman parte integrante del contrato, todos los documentos indicados en los requerimientos técnicos mínimos proporcionados por la entidad y las bases del proceso de selección correspondiente; así como el expediente técnico completo y toda otra documentación referente a la Obra, que tienen por finalidad complementarse mutuamente.

En caso de discrepancia entre diferentes partes de los Documentos de Contrato, se aplicará el siguiente orden de precedencia entre los mismos:

- Contrato de Obra
- Bases del Procedimiento
- Oferta del CONTRATISTA
- Otros documentos que forman parte del Contrato.

47. **RESPONSABILIDAD POR VICIOS OCULTOS**

La conformidad de la ejecución de la obra por parte de LA ENTIDAD no enerva su derecho a reclamar posteriormente por defectos o vicios ocultos, conforme a lo dispuesto en la Ley y Reglamento de contrataciones del Estado.

El plazo de responsabilidad del contratista es de siete (07) años contados a partir de la recepción de obra.

48. **ADECUACIÓN PLAN DE VIGILANCIA DE SALUD COVID_19**

EL CONTRATISTA, tiene la responsabilidad del fiel cumplimiento de las normas de seguridad, higiene industrial y administración de riesgos y los lineamientos del plan de vigilancia de salud – COVID-19, según corresponda, la normatividad vigente.

49. **SOLVENCIA ECONOMICA**

El postor deberá acreditar una Línea de Crédito equivalente a una (01) vez el valor referencial equivalente a **CIENTO NOVENTA Y UN MILLONES CUATROCIENTOS NOVENTICUATRO MIL SETECIENTOS VEINTE CON 89/100 SOLES**, emitida por entidades supervisadas por la Superintendencia de Banca y Seguros.

Dicho documento deberá estar a nombre del Postor y deberá ser emitido por entidades que se encuentren bajo la supervisión directa de la Superintendencia de Banca, Seguros y Administradoras Privadas de Fondos de Pensiones o estar considerada en la última lista de bancos extranjeros de primera categoría que periódicamente publica el Banco Central de Reserva del Perú.

No procede acreditar este requisito a través de líneas de crédito para cartas fianzas o póliza de caución. Tampoco corresponde aceptar documentos emitidos por empresas de seguros, toda vez que, de conformidad con el Oficio N° 4719-2019-SBS, dichas empresas no pueden otorgar créditos.

Se permitirá que las cartas de línea de crédito que emitan las entidades emisoras a los postores sean en sus propios formatos, conteniendo la información mínima mencionada en el **Anexo N° 7**, según lo previsto por el artículo 37 del Reglamento del Procedimiento de Contratación Pública Especial para la Reconstrucción con Cambios.





GOBIERNO REGIONAL TUMBES
GERENCIA GENERAL REGIONAL
OFICINA REGIONAL DE INFRAESTRUCTURA

10749

Año del Fortalecimiento de la Soberanía Nacional

En el caso de consorcios, la Línea de Crédito requerida debe ser emitida de acuerdo al porcentaje de participación de cada uno de sus integrantes.

Acreditación: Documento a nombre del postor emitido por una empresa que se encuentre bajo la supervisión directa de la Superintendencia de Banca, Seguros y Administradoras Privadas de Fondos de Pensiones o estar considerada en la última lista de bancos extranjeros de primera categoría que periódicamente publica el Banco Central de Reserva del Perú. No procede acreditar este requisito a través de líneas de créditos para cartas fianza o póliza de caución. Tampoco corresponde aceptar documentos emitidos por empresas de seguros para acreditar este requisito de calificación, toda vez que, de conformidad con el Oficio N° 47719-2019-SBS, dichas empresas no pueden otorgar créditos.

50. **GARANTIA DE FIEL CUMPLIMIENTO Y DE FIEL CUMPLIMIENTO POR PRESTACIONES ACCESORIAS.**

La Entidad se allana a lo dispuesto por el DECRETO DE URGENCIA N° 020-2022, DECRETO DE URGENCIA Que establece Medidas extraordinarias y complementarias, durante el año fiscal 2022, Para La reactivación económica en el marco del Sistema nacional de abastecimiento; específicamente a lo descrito en los Artículos 2 y 3 que a continuación se detallan:

Artículo 2. Fondo de garantía como medio alternativo para garantizar los contratos

2.1. Autorízase a las entidades para que, en los documentos de los procedimientos de selección que se convoquen bajo los regímenes de contratación del Sistema Nacional de Abastecimiento, establezcan que el postor adjudicado tenga la facultad de optar, como medio alternativo a la obligación de presentar las garantías de fiel cumplimiento y de fiel cumplimiento por prestaciones accesorias, por la retención del monto total de la garantía correspondiente.

2.2. Dicha autorización se extiende a los procedimientos de selección iniciados previamente a la entrada en vigencia de la presente norma, siempre que se cumpla lo siguiente:

- (i) Para aquellos que no cuenten con buena pro, la entidad puede otorgar esta facultad, comunicando su decisión en el acta de otorgamiento de la buena pro.
- (ii) Para aquellos que cuenten con buena pro y previo a su consentimiento, la entidad puede otorgar esta facultad, comunicando su decisión a los postores a través del correo electrónico proporcionado durante el procedimiento de selección, como máximo hasta el día siguiente del consentimiento de la buena pro.

2.3. Lo dispuesto en los numerales precedentes es aplicable para los contratos de ejecución periódica de suministro de bienes, servicios, consultorías y de ejecución de obras, siempre que se cumplan las siguientes condiciones:

- (i) El plazo de la prestación sea igual o mayor a sesenta (60) días calendario; y,
- (ii) Se considere, según corresponda, al menos dos (02) pagos a favor del contratista o dos (02) valorizaciones periódicas en función del avance de obra.

2.4. La retención indicada en el numeral 2.1 se efectúa durante la primera mitad del número total de pagos a realizarse, de forma prorrateada en cada pago, con cargo a ser devuelto al finalizar el contrato.

Artículo 3. Vigencia (DU 20-2022)

El presente Decreto de Urgencia tiene vigencia hasta el 31 de diciembre de 2022.





GOBIERNO REGIONAL TUMBES
GERENCIA GENERAL REGIONAL
OFICINA REGIONAL DE INFRAESTRUCTURA

10748

Año del Fortalecimiento de la Soberanía Nacional

51. EQUIPAMIENTO ESTRATEGICO.

ITEM	DESCRIPCION	CANT.	UND
1	MEZCLADORA DE CONCRETO T/TAMBOR 23HP, 11-12p3	2.00	UND
2	WINCHE ELECTRICO 3.6 HP DE DOS BALDES	1.00	UND
3	CAMION GRUA	1.00	UND
4	VOLQUETE 6x4 330 HP 10 m3	1.00	UND
5	VIBRADOR DE CONCRETO 4 HP 2.40"	2.00	UND
6	EXCAVADORA S/ LLANTAS 58 HP 1yd3	1.00	UND
7	CARGADOR FRONTAL S/LLANTAS 260-300 HP	1.00	UND
8	CIZALLA ELECTRICA PARA CORTE DE FIERRO	2.00	UND
9	DOBLADORA	2.00	UND
10	CARGADOR FRONTAL S/LLANTAS 125-155 HP	1.00	UND
11	COMPACTADOR VIBRATORIO TIPO PLANCHAS 4 HP	1.00	UND
12	BOMBA PARA LAVAR MAQUINARIAS	1.00	UND
13	RODILLO LISO VIBRATORIO MANUAL 0.8-1.1 TON	1.00	UND
14	MINICARGADOR 70HP 0.5 YD3	1.00	UND
15	EQUIPO DE BOMBEO	1.00	UND
16	ESTACION TOTAL	1.00	UND
17	NIVEL DE INGENIERO (AUTOMATICO)	1.00	UND
18	TORRE GRUA S52 CON AUTOTRANSFORMADOR	1.00	UND
19	COMPRESORA NEUMATICA DE 93 HP 334-375 PCM	1.00	UND
20	MARTILLO NEUMATICO 29 KG	1.00	UND
21	EQUIPO DE CORTE Y SOLDADURA	2.00	UND
22	EQUIPO DE PINTURA	1.00	UND
23	EQUIPO DE SOLDADURA AUTOGENA	1.00	UND
24	ANDAMIO METALICO	7.00	UND

52. PERSONAL REQUERIDO.

- **Gerente del Proyecto.**
Ingeniero Civil/Arquitecto
- **Ingeniero Residente de obra.**
Ingeniero Civil/Arquitecto
- **Ingeniero de Campo.**
Ingeniero Civil
- **Especialista de Estructuras.**
Ingeniero Civil
- **Especialista de Arquitectura.**
Arquitecto



34



GOBIERNO REGIONAL TUMBES
GERENCIA GENERAL REGIONAL
OFICINA REGIONAL DE INFRAESTRUCTURA

10149

Año del Fortalecimiento de la Soberanía Nacional

- **Especialista en Inst. Sanitarias.**
Ingeniero Sanitario/ Ingeniero Civil
- **Especialista en Inst. Eléctricas.**
Ingeniero Eléctrico y/o Ingeniero Electricista y/o Ingeniero Mecánico Eléctrico.
- **Especialista en Inst. Mecánicas.**
Ingeniero Mecánico y/o Ingeniero Mecánico Eléctrico.
- **Especialista en Comunicaciones.**
Ingeniero electrónico y/o Ingeniero de Telecomunicaciones y/o Ingeniero de Sistemas y/o Ingeniero Informático o similar.
- **Especialista en Medio Ambiente.**
Ingeniero Ambiental y/o Ingeniero Civil-Ambiental y/o Ingeniero Forestal y Medio ambiente y/o Ingeniero de Recursos Renovables o Ingeniero Ambiental y de Recursos Naturales.
- **Especialista en Equipamiento**
Ingeniero Electrónico y/o Ingeniero Biomédico y/o Tecnólogo Medico y/o Médico Cirujano, Colegiado y Habilitado, acreditado con copia simple del título profesional y del Diploma de Inscripción en el Colegio correspondiente del Perú
- **Especialista en seguridad salud en el Trabajo**
Ingeniero Industrial y/o ingeniero Higiene y Seguridad Industrial y/o Ingeniero de Seguridad Industrial y Salud Ocupacional y/o Ingeniero Civil y/o Ingeniero Ambiental y/o Ingeniero de Minas y/o Arquitecto Titulado, Colegiado y Habilitado, acreditado con copia simple del título profesional y del Diploma de Inscripción en el Colegio correspondiente del Perú
- **Especialista en Equipamiento Hospitalario**
Ingeniero Electrónico y/o Ingeniero Biomédico y/o Tecnólogo Medico y/o Médico Cirujano, Colegiado y Habilitado, acreditado con copia simple del título profesional y del Diploma de Inscripción en el Colegio correspondiente del Perú.
- **Especialista en Geotecnia.**
Ingeniero Geólogo.
- **Especialista de Costos, Metrados y Valorizaciones.**
Ingeniero Civil
- **Especialista Planificación.**
Ingeniero Civil/Arquitecto.
- **Especialista Control de Calidad.**
Ingeniero Civil





GOBIERNO REGIONAL TUMBES
GERENCIA GENERAL REGIONAL
OFICINA REGIONAL DE INFRAESTRUCTURA

10146

Año del Fortalecimiento de la Soberanía Nacional

PERSONAL ESPECIALISTA		
CARGO	PROFESIÓN	EXPERIENCIA
GERENTE DEL PROYECTO	Ingeniero Civil y/o Arquitecto, Titulado y Colegiado y Habilitado, acreditado con copia simple del título profesional y del Diploma de Inscripción en el Colegio correspondiente del Perú	Deberá acreditar una experiencia mínima de Setenta y dos (72) meses como Supervisor y/o Residente y/o Inspector y/o jefe de Supervisión y/o jefe de Supervisión Técnica de Obra y/o responsable técnico de obra; en la Ejecución y/o Supervisión de Obras iguales y/o similares, que se computa desde la colegiatura.
INGENIERO RESIDENTE DE OBRA	Ingeniero Civil y/o Arquitecto, Titulado y Colegiado y Habilitado, acreditado con copia simple del título profesional y del Diploma de Inscripción en el Colegio correspondiente del Perú	Deberá acreditar una experiencia mínima de sesenta (60) meses como Residente y/o Supervisor y/o Inspector y/o jefe de Supervisión y/o jefe de Supervisión Técnica de Obra y/o responsable técnico de obra; en la Ejecución y/o Supervisión de Obras iguales y/o similares, que se computa desde la colegiatura.
INGENIERO DE CAMPO	Ingeniero Civil y/o Arquitecto, Titulado y Colegiado y Habilitado, acreditado con copia simple del título profesional y del Diploma de Inscripción en el Colegio correspondiente del Perú	Deberá acreditar una experiencia mínima de CUARENTA Y OCHO (48) meses como Residente y/o Supervisor y/o Inspector y/o jefe de Supervisión y/o jefe de Supervisión Técnica de Obra y/o responsable técnico de obra; en la Ejecución y/o Supervisión de Obras iguales y/o similares, que se computa desde la colegiatura.
ESPECIALISTA DE ESTRUCTURAS	Ingeniero Civil, Titulado, Colegiado y Habilitado, acreditado con copia simple del título profesional y del Diploma de Inscripción en el Colegio correspondiente del Perú	Deberá acreditar una experiencia en la especialidad de treinta y seis (36) meses como Especialista en Estructuras y/o especialista Estructural y/o Especialista en Estructuras en Edificaciones y/o Ingeniero Estructural y/o Ingeniero Estructuralista; en la Ejecución y/o Supervisión de Obras de Obras iguales y/o similares, que se computa desde la colegiatura.
ESPECIALISTA DE ARQUITECTURA	Arquitecto, Titulado, Colegiado y Habilitado, acreditado con copia simple del título profesional y del Diploma de Inscripción en el Colegio correspondiente del Perú	Deberá acreditar una experiencia en la especialidad de treinta y seis (36) meses como Especialista en Arquitectura y/o especialista de Planificación, Proyectos y Diseños Arquitectónicos y/o Especialista en Acabados Arquitectónicos y/o Especialista en Arquitectura Hospitalaria y/o coordinador de obra y/o coordinador de arquitectura en la Ejecución y/o Supervisión de Obras iguales y/o similares, que se computa desde la colegiatura.
ESPECIALISTA EN INSTALACIONES SANITARIAS	Ingeniero Sanitario y/o Ingeniero Civil, Titulado, Colegiado y Habilitado, acreditado con copia simple del título profesional y del Diploma de Inscripción en el Colegio correspondiente del Perú	Deberá acreditar una experiencia en la especialidad de treinta y seis (36) meses como Ingeniero Sanitario y/o Ingeniero especialista en Instalaciones Sanitarias y/o Especialista Sanitario y/o Especialista en Instalaciones Sanitarias en la Ejecución y/o Supervisión de Obras iguales y/o similares, que se computa desde la colegiatura.
ESPECIALISTA EN INST. ELECTRICA	Ingeniero Eléctrico y/o Ingeniero Electricista y/o Ingeniero Mecánico Eléctrico, Titulado, Colegiado y Habilitado,	Deberá acreditar una experiencia en la especialidad de treinta y seis (36) meses como Ingeniero Eléctrico y/o Ingeniero Electricista y/o Ingeniero Mecánico Eléctrico y/o especialista en Instalaciones





GOBIERNO REGIONAL TUMBES
GERENCIA GENERAL REGIONAL
OFICINA REGIONAL DE INFRAESTRUCTURA

10745

Año del Fortalecimiento de la Soberanía Nacional

	acreditado con copia simple del título profesional y del Diploma de Inscripción en el Colegio correspondiente del Perú	Eléctricas y/o especialista en instalaciones mecánica eléctrica o electro mecánicas; en la Ejecución y/o Supervisión de Obras iguales y/o similares, que se computa desde la colegiatura.
ESPECIALISTA EN INST. MECÁNICAS.	Ingeniero Mecánico y/o Ingeniero Mecánico Eléctrico.	Deberá acreditar una experiencia en la especialidad de treinta y seis (36) meses como Ingeniero Mecánico y/o Ingeniero Mecánico Eléctrico; especialista en instalaciones mecánica y/o electro mecánicas; en la Ejecución Supervisión de Obras iguales y/o similares, que se computa desde la colegiatura.
ESPECIALISTA EN INST. COMUNICACIONES	Ingeniero electrónico y/o ingeniero de Telecomunicaciones y/o Ingeniero de Sistemas y/o Ingeniero Informático o similares, Titulado, Colegiado y Habilitado, acreditado con copia simple del título profesional y del Diploma de Inscripción en el Colegio correspondiente del Perú	Deberá acreditar una experiencia en la especialidad de treinta y seis (36) meses como especialista en control de comunicaciones y/o Especialista en Cableado estructurado y/o Especialista en Comunicaciones y Data y/o Especialista en Redes y/o Especialista en Informática y/o Especialista en Instalaciones de Comunicaciones; en la Ejecución y/o Supervisión de Obras en general, que se computa desde la colegiatura.
ESPECIALISTA EN MEDIO AMBIENTE.	Ingeniero Ambiental y/o Ingeniero Civil-Ambiental y/o Ingeniero Forestal y Medio ambiente y/o Ingeniero de Recursos Renovables o Ingeniero Ambiental y de Recursos Naturales.	Deberá acreditar una experiencia en la especialidad de veinticuatro (24) meses como especialista y/o ingeniero y/o supervisor y/o jefe y/o responsable y/o residente ambiental y/o ambientalista en: Mitigación ambiental o ambientalista o monitoreo y mitigación ambiental o impacto ambiental o medio ambiente.
ESPECIALISTA EN SEGURIDAD, SALUD EN EL TRABAJO	Ingeniero Industrial y/o ingeniero Higiene y Seguridad Industrial y/o Ingeniero de Seguridad Industrial y Salud Ocupacional y/o Ingeniero Civil y/o Ingeniero Ambiental y/o Ingeniero de Minas y/o Arquitecto Titulado, Colegiado y Habilitado, acreditado con copia simple del título profesional y del Diploma de Inscripción en el Colegio correspondiente del Perú	Deberá acreditar una experiencia en la especialidad veinticuatro (24) meses, como Ingeniero Industrial y/o Ingeniero en Higiene y Seguridad Industrial y/o Ingeniero en Seguridad industrial y salud ocupacional y/o Ingeniero Especialista en seguridad y salud en el trabajo y Medio Ambiente y/o Ingeniero de Seguridad y/o Especialista en Seguridad y Medio Ambiente y/o Jefe de Seguridad, Salud en el Trabajo y Medio Ambiente y/o Jefe Supervisor de Seguridad, Salud en el Trabajo y Medio Ambiente y/o Jefe de Supervisión de Seguridad, Salud en el Trabajo y Medio Ambiente y/o Jefe Especialista en Seguridad, Salud y Medio Ambiente y/o Ingeniero Especialista en Salud en el Trabajo y Medio Ambiente y/o Ingeniero de Seguridad en Obras y/o Jefe de Seguridad, Salud y Medio Ambiente, y o Especialista en Seguridad y Medio Ambiente y/o Especialista en Seguridad, Salud el Trabajo y Medio Ambiente y/o Especialista en Seguridad y Medio Ambiente y/o Especialista en Seguridad de Obra y/o Jefe de Seguridad Salud en el Trabajo y Medio Ambiente; en la





GOBIERNO REGIONAL TUMBES
GERENCIA GENERAL REGIONAL
OFICINA REGIONAL DE INFRAESTRUCTURA

10144

Año del Fortalecimiento de la Soberanía Nacional

		Ejecución y/o Supervisión de Obras en general, que se computa desde la colegiatura.
ESPECIALISTA EN GEOTECNIA.	Ingeniero Geólogo.	Deberá acreditar una experiencia en la especialidad de treinta y seis (36) meses como Ingeniero Especialista en Geotecnia; en la Ejecución y/o Supervisión de Obras iguales y/o similares, que se computa desde la colegiatura.
ESPECIALISTA EN EQUIPAMIENTO HOSPITALARIO	Ingeniero Electrónico y/o Ingeniero Biomédico y/o Tecnólogo Médico y/o Médico Cirujano, Colegiado y Habilitado, acreditado con copia simple del título profesional y del Diploma de Inscripción en el Colegio correspondiente del Perú	Deberá acreditar una experiencia en la especialidad de treinta y seis (36) meses como Ingeniero Especialista en Equipamiento Hospitalario y/o Ingeniero Especialista en Equipamiento médico; en la Ejecución y/o Supervisión de Obras iguales y/o similares, que se computa desde la colegiatura.
Especialista de Costos, Metrados y Valorizaciones.	Ingeniero Civil	Deberá acreditar una experiencia en la especialidad de treinta y seis (36) meses como Ingeniero Especialista en Costos, Metrados y Valorizaciones. En la Ejecución y/o Supervisión de Obras iguales y/o similares, que se computa desde la colegiatura.
Especialista Planificación.	Ingeniero Civil/Arquitecto.	Deberá acreditar una experiencia en la especialidad de treinta y seis (36) meses como Ingeniero/Arquitecto Especialista en planificación de Obras iguales y/o similares, que se computa desde la colegiatura.
Especialista Control de Calidad.	Ingeniero Civil	Deberá acreditar una experiencia en la especialidad de doce meses (12) meses, como Especialista y/o ingeniero y/o residente y/o inspector y/o supervisor y/o jefe y/o asistente o responsable de: control de calidad o calidad o aseguramiento de calidad o programa de calidad o protocolos de calidad; en la Ejecución y/o Supervisión de Obras iguales y/o similares, que se computa desde la colegiatura.

Acreditación:

De conformidad con el numeral 49.3 del artículo 49 y el literal e) del numeral 139.1 del artículo 139 del Reglamento este requisito de calificación se acredita para la suscripción del contrato.

PERSONAL NO CLAVE

- Asistente de Residente.
Ingeniero Civil/ Arquitecto.
- Asistente de Costos, Metrados y valorizaciones.
Ingeniero Civil
- Asistente de Estructuras.
Ingeniero Civil
- Asistente de Arquitectura.





GOBIERNO REGIONAL TUMBES
GERENCIA GENERAL REGIONAL
OFICINA REGIONAL DE INFRAESTRUCTURA

10743

Año del Fortalecimiento de la Soberanía Nacional

Arquitecto.

- Asistente de Inst. Eléctricas.
Ingeniero Eléctrico/ Ingeniero Mecánico-Eléctrico.
- Asistente de Inst. Mecánicas.
Ingeniero Mecánico/ Ingeniero Mecánico-Eléctrico.
- Asistente de Inst. en Comunicaciones.
Ingeniero electrónico y/o ingeniero de Telecomunicaciones y/o Ingeniero de Sistemas y/o Ingeniero Informático.
- Asistente de Equipamiento Médico.
Ingeniero Electrónico y/o Ingeniero Biomédico y/o Tecnólogo Medico y/o Médico Cirujano.
- Asistente en Control de Calidad.
Ingeniero Civil.
- Asistente Administrador.
Licenciado en Administración/ Bachiller en Administración.
- Administrador.
Licenciado en Administración.
- Modelador BIM.
Arquitecto/ Ingeniero civil.
- Contador.
Contador público colegiado certificado.
- Medico Ocupacional.
Médico Cirujano.
- Licenciada en Enfermería.
Licenciado en Enfermería.
- Arqueólogo - Plan de Monitoreo
Licenciado en Arqueología.

EXPERIENCIA REQUERIDA – PERSONAL NO CLAVE.

PERSONAL NO CLAVE		
CARGO	PROFESIÓN	EXPERIENCIA
Asistente de Residente.	Ingeniero Civil y/o Arquitecto, Titulado y Colegiado y Habilitado, acreditado con copia simple del título profesional y del Diploma de Inscripción en el	Deberá acreditar una experiencia mínima de veinticuatro (24) meses como Supervisor y/o Residente y/o Inspector y/o responsable técnico de obra; en la Ejecución y/o Supervisión de Obras en





GOBIERNO REGIONAL TUMBES
GERENCIA GENERAL REGIONAL
OFICINA REGIONAL DE INFRAESTRUCTURA

10142

Año del Fortalecimiento de la Soberanía Nacional

		Colegio correspondiente del Perú	General, que se computa desde la colegiatura.
Asistente de Costos, Metrados y valorizaciones.	de	Ingeniero Civil Colegiado y Habilitado, acreditado con copia simple del título profesional y del Diploma de Inscripción en el Colegio correspondiente del Perú	Deberá acreditar una experiencia mínima de doce (12) meses como Supervisor y/o Residente y/o Inspector y/o jefe de Supervisión de Obra y/o responsable técnico de obra; en la Ejecución y/o Supervisión de Obras en General, que se computa desde la colegiatura.
Asistente de Estructuras.	de	Ingeniero Civil Colegiado y Habilitado, acreditado con copia simple del título profesional y del Diploma de Inscripción en el Colegio correspondiente del Perú	Deberá acreditar una experiencia mínima de doce (12) meses como Supervisor y/o Residente y/o Inspector y/o jefe de Supervisión de Obra y/o responsable técnico de obra; en la Ejecución y/o Supervisión de Obras en General, que se computa desde la colegiatura.
Asistente de Arquitectura.	de	Arquitecto Colegiado y Habilitado, acreditado con copia simple del título profesional y del Diploma de Inscripción en el Colegio correspondiente del Perú	Deberá acreditar una experiencia mínima de doce (12) meses como Supervisor y/o Residente y/o Inspector y/o jefe de Supervisión de Obra y/o responsable técnico de obra; en la Ejecución y/o Supervisión de Obras en General, que se computa desde la colegiatura.
Asistente de Inst. Eléctricas.		Ingeniero Eléctrico/ Mecánico eléctrico Colegiado y Habilitado, acreditado con copia simple del título profesional y del Diploma de Inscripción en el Colegio correspondiente del Perú	Deberá acreditar una experiencia mínima de doce (12) meses como Supervisor y/o Residente y/o Inspector y/o jefe de Supervisión de Obra y/o responsable técnico de obra; en la Ejecución y/o Supervisión de Obras en General, que se computa desde la colegiatura.
Asistente de Inst. Mecánicas.		Ingeniero Mecánico/ Ingeniero Mecánico-Eléctrico Colegiado y Habilitado, acreditado con copia simple del título profesional y del Diploma de Inscripción en el Colegio correspondiente del Perú	Deberá acreditar una experiencia mínima de doce (12) meses como Supervisor y/o Residente y/o Inspector y/o jefe de Supervisión de Obra y/o responsable técnico de obra; en la Ejecución y/o Supervisión de Obras en General, que se computa desde la colegiatura.
Asistente de Inst. en Comunicaciones.		Ingeniero electrónico y/o ingeniero de Telecomunicaciones y/o Ingeniero de Sistemas y/o Ingeniero Informático. Colegiado y Habilitado, acreditado con copia simple del título profesional y del Diploma de Inscripción en el Colegio correspondiente del Perú	Deberá acreditar una experiencia mínima de doce (12) meses como Supervisor y/o Residente y/o Inspector y/o jefe de Supervisión de Obra y/o responsable técnico de obra; en la Ejecución y/o Supervisión de Obras en General que se computa desde la colegiatura.
Asistente de Equipamiento Médico.	de	Ingeniero Electrónico y/o Ingeniero Biomédico y/o Tecnólogo Médico y/o Médico Cirujano Colegiado y Habilitado, acreditado con copia simple del título profesional y del Diploma de Inscripción en el Colegio correspondiente del Perú	Deberá acreditar una experiencia mínima de doce (12) meses como Supervisor y/o Residente y/o Inspector y/o jefe de Supervisión de Obra y/o responsable técnico de obra; en la Ejecución y/o Supervisión de Obras en General o similares al objeto de la contratación, que se computa desde la colegiatura.
Asistente de Control Calidad.	en de	Ingeniero Civil/ Colegiado y Habilitado, acreditado con copia simple del título profesional y del	Deberá acreditar una experiencia mínima de doce (12) meses como Supervisor y/o Residente y/o Inspector y/o jefe de Supervisión de Obra y/o responsable





GOBIERNO REGIONAL TUMBES
GERENCIA GENERAL REGIONAL
OFICINA REGIONAL DE INFRAESTRUCTURA

10141

Año del Fortalecimiento de la Soberanía Nacional

	Diploma de Inscripción en el Colegio correspondiente del Perú	técnico de obra; en la Ejecución y/o Supervisión de Obras en General, que se computa desde la colegiatura.
Asistente Administrador. Licenciado en Administración/ Bachiller en Administración	1.- Licenciado en Administración Colegiado y Habilitado, acreditado con copia simple del título profesional y del Diploma de Inscripción en el Colegio correspondiente del Perú 2.- Diploma de Bachiller en Administración.	Deberá acreditar una experiencia mínima de doce (12) meses como Asistente de Administración y/o Administrador en la Ejecución y/o Supervisión de Obras en General, que se computa desde la colegiatura.
Administrador.	Licenciado en Administración Colegiado y Habilitado, acreditado con copia simple del título profesional y del Diploma de Inscripción en el Colegio correspondiente del Perú	Deberá acreditar una experiencia mínima de veinticuatro (24) meses como Jefe de Administración y/o Administrador en la Ejecución y/o Supervisión de Obras en General, que se computa desde la colegiatura.
Contador.	Contador público colegiado certificado Colegiado y Habilitado, acreditado con copia simple del título profesional y del Diploma de Inscripción en el Colegio correspondiente del Perú	Deberá acreditar una experiencia mínima de veinticuatro (24) meses como Jefe de contabilidad y/o responsable de Oficina de Contabilidad en la Ejecución y/o Supervisión de Obras en General, que se computa desde la colegiatura.
Modelador BIM.	Ingeniero Civil y/o Arquitecto, Titulado y Colegiado y Habilitado, acreditado con copia simple del título profesional y del Diploma de Inscripción en el Colegio correspondiente del Perú	Deberá acreditar una experiencia mínima de veinticuatro (24) meses como Modelador BIM en la Ejecución y/o Supervisión de Obras en General, que se computa desde la colegiatura.
Medico Ocupacional.	Médico Cirujano Colegiado y Habilitado, acreditado con copia simple del título profesional y del Diploma de Inscripción en el Colegio correspondiente del Perú	Deberá acreditar una experiencia mínima de doce (12) meses como médico ocupacional en la Ejecución y/o Supervisión de Obras en General, que se computa desde la colegiatura.
Licenciado en Enfermería.	Licenciado (a) en Enfermería y Colegiado y Habilitado, acreditado con copia simple del título profesional y del Diploma de Inscripción en el Colegio correspondiente del Perú	Deberá acreditar una experiencia mínima de doce (12) meses como médico ocupacional en la Ejecución y/o Supervisión de Obras en General, que se computa desde la colegiatura.
Arqueólogo Plan de Monitoreo	Licenciado (a) en Arqueología, acreditado con copia simple del título profesional y del Diploma de Inscripción en el Colegio correspondiente del Perú	Deberá acreditar una experiencia mínima de doce (12) meses como Arqueólogo (a) en la Ejecución y/o Supervisión de Obras en General, que se computa desde la colegiatura.





GOBIERNO REGIONAL TUMBES
GERENCIA GENERAL REGIONAL
OFICINA REGIONAL DE INFRAESTRUCTURA

10140

Año del Fortalecimiento de la Soberanía Nacional

Acreditación:

De conformidad con el numeral 49.3 del artículo 49 y el literal e) del numeral 139.1 del artículo 139 del Reglamento este requisito de calificación se acredita para la suscripción del contrato (PERSONAL CLAVE), el personal no clave será designado y comunicado a la Entidad por la Contratista previo al inicio de la ejecución contractual.

Se considerará obra similar a: CREACION Y/O MEJORAMIENTO Y/O AMPLIACION Y/O REHABILITACION Y/O CONSTRUCCION Y/O RECONSTRUCCION Y/O RECUPERACION DE INFRAESTRUCTURA HOSPITALARIA NIVEL II-1, O CATEGORIA SUPERIOR QUE INCLUYA EQUIPAMIENTO.

IMPORTANTE:

- 1) La colegiatura y habilitación de los profesionales se requiera para el inicio de su participación efectiva en el contrato.
- 2) Los documentos que se presenta para acreditar la experiencia del personal propuesto deberán ser emitidos por el funcionario, sea público o privado, que tenga competencia para ello.
- 3) La documentación que acredite la experiencia del profesional y la experiencia del postor deberán estar ordenados en forma cronológica (Descendente y/o Ascendente), para facilitar la verificación y calificación de las experiencias de los profesionales propuestos y del postor (opcional).
- 4) Los documentos que acredite la experiencia de los profesionales propuestos serán en el sector público o privado y deben contener la siguiente información de acuerdo al siguiente cuadro (**EL FORMATO ES LIBRE, PERO SI DEBE CONTENER TODO LO REQUERIDO EN EL SIGUIENTE CUADRO**), el cual puede variar la información en atención a las disposiciones administrativas de cada Entidad o empresa contratante. De presentarse experiencia ejecutada paralelamente (traslape), para el computo del tiempo de dicha experiencia sólo se considerará una vez el periodo traslapado.

ENTIDAD PUBLICA CUANDO LOS PROFESIONALES PROPUESTOS HAYAN EJECUTADO OBRAS PUBLICAS POR CONTRATA O ADMINISTRACION DIRECTA	EMPRESA PRIVADA PUBLICA CUANDO LOS PROFESIONALES PROPUESTOS HAYAN EJECUTADO OBRAS PUBLICAS	EMPRESA PRIVADA PUBLICA CUANDO LOS PROFESIONALES PROPUESTOS HAYAN EJECUTADO OBRAS PRIVADAS
DENOMINACION DE LA OBRA O PROYECTO	DENOMINACION DE LA OBRA O PROYECTO	DENOMINACION DE LA OBRA O PROYECTO
NOMBRE DE LA ENTIDAD PUBLICA	NOMBRE DE LA EMPRESA PRIVADA	NOMBRE DE LA EMPRESA PRIVADA
NOMBRE Y APELLIDOS DEL PROFESIONAL PROPUESTO	NOMBRE Y APELLIDOS DEL PROFESIONAL PROPUESTO	NOMBRE Y APELLIDOS DEL PROFESIONAL PROPUESTO
CARGO O LABOR DESEMPEÑADO EN LA EJECUCION DE LA OBRA	CARGO O LABOR DESEMPEÑADO EN LA EJECUCION DE LA OBRA	CARGO O LABOR DESEMPEÑADO EN LA EJECUCION DE LA OBRA





GOBIERNO REGIONAL TUMBES
GERENCIA GENERAL REGIONAL
OFICINA REGIONAL DE INFRAESTRUCTURA

Año del Fortalecimiento de la Soberanía Nacional

TIEMPO DE EXPERIENCIA EFECTIVA, ADQUIRIDO EN ACTIVIDADES IGUALES O SIMILARES	DE	TIEMPO DE EXPERIENCIA EFECTIVA, ADQUIRIDO EN ACTIVIDADES IGUALES O SIMILARES	DE	TIEMPO DE EXPERIENCIA EFECTIVA, ADQUIRIDO EN ACTIVIDADES IGUALES O SIMILARES
--	----	--	----	--

- 5) Cuando se detecte documentos inexactos o incongruentes, entendiéndose por tales aquellos que contengan declaraciones o manifestaciones que no sean concordantes con la realidad produciendo una alteración de ella, con infracción de los principios de moralidad y presunción de veracidad, no serán considerados y se remitirá al órgano encargado de las contrataciones para que realice inmediatamente la fiscalización de los documentos presentados y se informe al OSCE.
- 6) Cuando los contratos presentados se encuentren expresados en moneda extranjera, deberá indicarse el tipo de cambio venta publicada por la superintendencia de Banca, Seguros y AFP correspondiente a la fecha de suscripción.

53. EXPERIENCIA DEL POSTOR EN LA ESPECIALIDAD.

Monto facturado acumulado	Cantidad máxima de contrataciones	Antigüedad de la prestación	Acreditación de experiencia
Dos (02) veces el valor referencial de la contratación o del ítem, en la ejecución de obras iguales y/o similares.	Veinte (20)	Durante los diez (10) años anteriores a la fecha de la presentación de ofertas que se computarán desde la suscripción del acta de recepción de obra.	Se acreditará con copia simple de: (i) contratos y sus respectivas actas de recepción de obra; (ii) contratos y sus respectivas resoluciones de liquidación; o (iii) contratos y sus respectivas constancias de prestación o cualquier otra documentación de la cual se desprenda fehacientemente que la obra fue concluida, así como el monto total que implicó su ejecución.

El postor debe acreditar un monto facturado acumulado equivalente a Dos (02) veces el valor referencial o **S/ 382, 989,441.78 (Trescientos Ochenta y dos millones novecientos ochenta y nueve mil cuatrocientos cuarenta y uno con 78/100 soles)**, en la ejecución de obras similares, durante los 10 años anteriores a la fecha de la presentación de ofertas que se computarán desde la suscripción del acta de recepción de obra.

Se considerará obra similar a: **CREACION Y/O MEJORAMIENTO Y/O AMPLIACION Y/O REHABILITACION Y/O CONSTRUCCION Y/O RECONSTRUCCION Y/O RECUPERACION DE INFRAESTRUCTURA HOSPITALARIA NIVEL II-1, O CATEGORIA SUPERIOR QUE INCLUYA EQUIPAMIENTO**

Acreditación:





GOBIERNO REGIONAL TUMBES
GERENCIA GENERAL REGIONAL
OFICINA REGIONAL DE INFRAESTRUCTURA

10138

Año del Fortalecimiento de la Soberanía Nacional

La experiencia del postor se acreditará con copia simple de: (i) contratos y sus respectivas actas de recepción de obra; (ii) contratos y sus respectivas resoluciones de liquidación; o (iii) contratos y sus respectivas constancias de prestación o cualquier otra documentación¹ de la cual se desprenda fehacientemente que la obra fue concluida, así como el monto total que implicó su ejecución; correspondientes a un máximo de veinte (20) contrataciones.

En los casos que se acredite experiencia adquirida en consorcio, debe presentarse la promesa de consorcio o el contrato de consorcio del cual se desprenda fehacientemente el porcentaje de las obligaciones que se asumió en el contrato presentado; de lo contrario, no se computará la experiencia proveniente de dicho contrato.

Asimismo, cuando se presenten contratos derivados de procesos de selección convocados antes del 20.09.2012, la calificación se ceñirá al método descrito en la Directiva "Participación de Proveedores en Consorcio en las Contrataciones del Estado", debiendo presumirse que el porcentaje de las obligaciones equivale al porcentaje de participación de la promesa de consorcio o del contrato de consorcio. En caso que en dichos documentos no se consigne el porcentaje de participación se presumirá que las obligaciones se ejecutaron en partes iguales.

Si el titular de la experiencia no es el postor, consignar si dicha experiencia corresponde a la matriz en caso que el postor sea sucursal, o fue transmitida por reorganización societaria, debiendo acompañar la documentación sustentatoria correspondiente.

Si el postor acredita experiencia de una persona absorbida como consecuencia de una reorganización societaria, debe presentar adicionalmente el **Anexo N° 9**.

Cuando los contratos presentados se encuentren expresados en moneda extranjera, debe indicarse el tipo de cambio venta publicada por la Superintendencia de Banca, Seguros y AFP correspondiente a la fecha de suscripción.

Sin perjuicio de lo anterior, los postores deben llenar y presentar el **Anexo N° 10** referido a la experiencia del postor en la especialidad.



¹ De acuerdo con la **Opinión N° 185-2017/DTN** "cualquier otra documentación", se entiende como tal a todo documento emitido por la Entidad contratante con ocasión de la ejecución de la obra que cumpla con demostrar de manera indubitable aquello que se acredita, por ejemplo mediante, las resoluciones de liquidación de obra, las actas de recepción de conformidad, entre otros.

3.2. REQUISITOS DE ADMISIBILIDAD

A.	CONTRATO DE CONSORCIO										
	<p><u>Requisitos:</u></p> <p>Contrato de consorcio con firmas legalizadas de cada uno de sus integrantes¹⁷, en la que se consigne los integrantes, el representante común, el domicilio común y las obligaciones a las que se compromete cada uno de los integrantes del consorcio así como el porcentaje equivalente a dichas obligaciones.</p> <p>De conformidad con el artículo 49 del RLCE, el número máximo de consorciados es de TRES (03) integrantes.</p> <p>Asimismo, el porcentaje mínimo de participación en la ejecución del contrato, para el integrante del consorcio que acredite mayor experiencia en obras similares es de 50%.</p> <p>El porcentaje máximo de participación en la ejecución del contrato, para el integrante del consorcio que acredite menor experiencia es de 20%.</p> <p>El representante común del consorcio se encuentra facultado para actuar en nombre y representación del mismo en todos los actos referidos al procedimiento de selección, suscripción y ejecución del contrato, con amplias y suficientes facultades.</p> <p><u>Acreditación:</u></p> <ul style="list-style-type: none"> • Tratándose de persona jurídica, copia del certificado de vigencia de poder del representante legal, apoderado o mandatario designado para tal efecto, expedido por registros públicos con una antigüedad no mayor de treinta (30) días calendario a la presentación de ofertas, computada desde la fecha de emisión. • En caso de persona natural, copia del documento nacional de identidad o documento análogo, o del certificado de vigencia de poder otorgado por persona natural, del apoderado o mandatario, según corresponda, expedido por registros públicos con una antigüedad no mayor de treinta (30) días calendario a la presentación de ofertas, computada desde la fecha de emisión. 										
C.	CARTA DE COMPROMISO DE PRESENTACIÓN Y ACREDITACIÓN DEL PERSONAL ESPECIALISTA Y EQUIPAMIENTO										
C.1	FORMACIÓN ACADÉMICA DEL PERSONAL ESPECIALISTA										
	<p><u>Requisitos:</u></p> <table border="1"> <thead> <tr> <th>DESCRIPCION</th><th>FORMACION ACADEMICA</th></tr> </thead> <tbody> <tr> <td>GERENTE DEL PROYECTO.</td><td>Ingeniero Civil y/o Arquitecto, Titulado y Colegiado y Habilitado, acreditado con copia simple del título profesional y del Diploma de Inscripción en el Colegio correspondiente del Perú</td></tr> <tr> <td>INGENIERO RESIDENTE DE OBRA</td><td>Ingeniero Civil y/o Arquitecto, Titulado y Colegiado y Habilitado, acreditado con copia simple del título profesional y del Diploma de Inscripción en el Colegio correspondiente del Perú</td></tr> <tr> <td>INGENIERO DE CAMPO</td><td>Ingeniero Civil y/o Arquitecto, Titulado y Colegiado y Habilitado, acreditado con copia simple del título profesional y del Diploma de Inscripción en el Colegio correspondiente del Perú</td></tr> <tr> <td>ESPECIALISTA DE ESTRUCTURAS</td><td>Ingeniero Civil, Titulado, Colegiado y Habilitado, acreditado con copia simple del título profesional y del Diploma de Inscripción en el Colegio correspondiente del Perú</td></tr> </tbody> </table>	DESCRIPCION	FORMACION ACADEMICA	GERENTE DEL PROYECTO.	Ingeniero Civil y/o Arquitecto, Titulado y Colegiado y Habilitado, acreditado con copia simple del título profesional y del Diploma de Inscripción en el Colegio correspondiente del Perú	INGENIERO RESIDENTE DE OBRA	Ingeniero Civil y/o Arquitecto, Titulado y Colegiado y Habilitado, acreditado con copia simple del título profesional y del Diploma de Inscripción en el Colegio correspondiente del Perú	INGENIERO DE CAMPO	Ingeniero Civil y/o Arquitecto, Titulado y Colegiado y Habilitado, acreditado con copia simple del título profesional y del Diploma de Inscripción en el Colegio correspondiente del Perú	ESPECIALISTA DE ESTRUCTURAS	Ingeniero Civil, Titulado, Colegiado y Habilitado, acreditado con copia simple del título profesional y del Diploma de Inscripción en el Colegio correspondiente del Perú
DESCRIPCION	FORMACION ACADEMICA										
GERENTE DEL PROYECTO.	Ingeniero Civil y/o Arquitecto, Titulado y Colegiado y Habilitado, acreditado con copia simple del título profesional y del Diploma de Inscripción en el Colegio correspondiente del Perú										
INGENIERO RESIDENTE DE OBRA	Ingeniero Civil y/o Arquitecto, Titulado y Colegiado y Habilitado, acreditado con copia simple del título profesional y del Diploma de Inscripción en el Colegio correspondiente del Perú										
INGENIERO DE CAMPO	Ingeniero Civil y/o Arquitecto, Titulado y Colegiado y Habilitado, acreditado con copia simple del título profesional y del Diploma de Inscripción en el Colegio correspondiente del Perú										
ESPECIALISTA DE ESTRUCTURAS	Ingeniero Civil, Titulado, Colegiado y Habilitado, acreditado con copia simple del título profesional y del Diploma de Inscripción en el Colegio correspondiente del Perú										

¹⁷ En caso de presentarse en consorcio.

ESPECIALISTA DE ARQUITECTURA	Arquitecto, Titulado, Colegiado y Habilitado, acreditado con copia simple del título profesional y del Diploma de Inscripción en el Colegio correspondiente del Perú
ESPECIALISTA EN INSTALACIONES SANITARIAS	Ingeniero Sanitario y/o Ingeniero Civil, Titulado, Colegiado y Habilitado, acreditado con copia simple del título profesional y del Diploma de Inscripción en el Colegio correspondiente del Perú
ESPECIALISTA EN INST. ELECTRICA	Ingeniero Eléctrico y/o Ingeniero Electricista y/o Ingeniero Mecánico Eléctrico, Titulado, Colegiado y Habilitado, acreditado con copia simple del título profesional y del Diploma de Inscripción en el Colegio correspondiente del Perú
ESPECIALISTA EN INST. MECÁNICAS.	Ingeniero Mecánico y/o Ingeniero Mecánico Eléctrico.
ESPECIALISTA EN INST. COMUNICACIONES	Ingeniero electrónico y/o ingeniero de Telecomunicaciones y/o Ingeniero de Sistemas y/o Ingeniero Informático o similares, Titulado, Colegiado y Habilitado, acreditado con copia simple del título profesional y del Diploma de Inscripción en el Colegio correspondiente del Perú
ESPECIALISTA EN MEDIO AMBIENTE.	Ingeniero Ambiental y/o Ingeniero Civil Ambiental y/o Ingeniero Forestal y Medio ambiente y/o Ingeniero de Recursos Renovables o Ingeniero Ambiental y de Recursos Naturales.
ESPECIALISTA EN SEGURIDAD, SALUD EN EL TRABAJO	Ingeniero Industrial y/o ingeniero Higiene y Seguridad Industrial y/o Ingeniero de Seguridad Industrial y Salud Ocupacional y/o Ingeniero Civil y/o Ingeniero Ambiental y/o Ingeniero de Minas y/o Arquitecto Titulado, Colegiado y Habilitado, acreditado con copia simple del título profesional y del Diploma de Inscripción en el Colegio correspondiente del Perú
ESPECIALISTA EN GEOTECNIA.	Ingeniero Geólogo.
ESPECIALISTA EN EQUIPAMIENTO HOSPITALARIO	Ingeniero Electrónico y/o Ingeniero Biomédico y/o Tecnólogo Medico y/o Médico Cirujano, Colegiado y Habilitado, acreditado con copia simple del título profesional y del Diploma de Inscripción en el Colegio correspondiente del Perú
ESPECIALISTA DE COSTOS, METRADOS Y VALORIZACIONES.	Ingeniero Civil
ESPECIALISTA PLANIFICACIÓN.	Ingeniero Civil/Arquitecto.
ESPECIALISTA CONTROL DE CALIDAD.	Ingeniero Civil

creditación:

Se acreditará con Carta de compromiso de presentación y acreditación del personal especialista requerido, señalando que se presentarán los documentos de acreditación para la suscripción de contrato en el caso del Residente y el Jefe de Obra, de corresponder, y de los demás profesionales, antes del inicio de su participación efectiva en la ejecución de la obra. (**Anexo N° 5**).

C.2 EXPERIENCIA DEL PERSONAL ESPECIALISTA

Requisitos:

DESCRIPCION	EXPERIENCIA
GERENTE DEL PROYECTO.	Deberá acreditar una experiencia mínima de Setenta y dos (72) meses como Supervisor y/o Residente y/o Inspector y/o jefe de Supervisión y/o jefe de Supervisión Técnica de Obra y/o responsable técnico de obra; en la Ejecución y/o Supervisión de Obras iguales y/o similares, que se computa desde la colegiatura.

INGENIERO RESIDENTE DE OBRA	Deberá acreditar una experiencia mínima de sesenta (60) meses como Residente y/o Supervisor y/o Inspector y/o jefe de Supervisión y/o jefe de Supervisión Técnica de Obra y/o responsable técnico de obra; en la Ejecución y/o Supervisión de Obras iguales y/o similares, que se computa desde la colegiatura.
INGENIERO DE CAMPO	Deberá acreditar una experiencia mínima de CUARENTA Y OCHO (48) meses como Residente y/o Supervisor y/o Inspector y/o jefe de Supervisión y/o jefe de Supervisión Técnica de Obra y/o responsable técnico de obra; en la Ejecución y/o Supervisión de Obras iguales y/o similares, que se computa desde la colegiatura.
ESPECIALISTA DE ESTRUCTURAS	Deberá acreditar una experiencia en la especialidad de treinta y seis (36) meses como Especialista en Estructuras y/o especialista Estructural y/o Especialista en Estructuras en Edificaciones y/o Ingeniero Estructural y/o Ingeniero Estructuralista; en la Ejecución y/o Supervisión de Obras de Obras iguales y/o similares, que se computa desde la colegiatura.
ESPECIALISTA DE ARQUITECTURA	Deberá acreditar una experiencia en la especialidad de treinta y seis (36) meses como Especialista en Arquitectura y/o especialista de Planificación, Proyectos y Diseños Arquitectónicos y/o Especialista en Acabados Arquitectónicos y/o Especialista en Arquitectura Hospitalaria y/o coordinador de obra y/o coordinador de arquitectura en la Ejecución y/o Supervisión de Obras iguales y/o similares, que se computa desde la colegiatura.
ESPECIALISTA EN INSTALACIONES SANITARIAS	Deberá acreditar una experiencia en la especialidad de treinta y seis (36) meses como Ingeniero Sanitario y/o Ingeniero especialista en Instalaciones Sanitarias y/o Especialista Sanitario y/o Especialista en Instalaciones Sanitarias en la Ejecución y/o Supervisión de Obras iguales y/o similares, que se computa desde la colegiatura.
ESPECIALISTA EN INST. ELECTRICA	Deberá acreditar una experiencia en la especialidad de treinta y seis (36) meses como Ingeniero Eléctrico y/o Ingeniero Electricista y/o Ingeniero Mecánico Eléctrico y/o especialista en Instalaciones Eléctricas y/o especialista en instalaciones mecánica eléctrica o electro mecánicas; en la Ejecución y/o Supervisión de Obras iguales y/o similares, que se computa desde la colegiatura.
ESPECIALISTA EN INST. MECÁNICAS.	Deberá acreditar una experiencia en la especialidad de treinta y seis (36) meses como Ingeniero Mecánico y/o Ingeniero Mecánico Eléctrico; especialista en instalaciones mecánica y/o electro mecánicas; en la Ejecución Supervisión de Obras iguales y/o similares, que se computa desde la colegiatura.
ESPECIALISTA EN INST. COMUNICACIONES	Deberá acreditar una experiencia en la especialidad de treinta y seis (36) meses como especialista en control de comunicaciones y/o Especialista en Cableado estructurado y/o Especialista en Comunicaciones y Data y/o Especialista en Redes y/o Especialista en Informática y/o Especialista en Instalaciones de Comunicaciones; en la Ejecución y/o Supervisión de Obras en general, que se computa desde la colegiatura.
ESPECIALISTA EN MEDIO AMBIENTE.	Deberá acreditar una experiencia en la especialidad de veinticuatro (24) meses como especialista y/o ingeniero y/o supervisor y/o jefe y/o responsable y/o residente ambiental y/o ambientalista en: Mitigación ambiental o ambientalista o monitoreo y mitigación ambiental o impacto ambiental o medio ambiente.

ESPECIALISTA EN SEGURIDAD, SALUD EN EL TRABAJO	Deberá acreditar una experiencia en la especialidad veinticuatro (24) meses, como Ingeniero Industrial y/o Ingeniero en Higiene y Seguridad Industrial y/o Ingeniero en Seguridad industrial y salud ocupacional y/o Ingeniero Especialista en seguridad y salud en el trabajo y Medio Ambiente y/o Ingeniero de Seguridad y/o Especialista en Seguridad y Medio Ambiente y/o Jefe de Seguridad, Salud en el Trabajo y Medio Ambiente y/o Jefe Supervisor de Seguridad, Salud en el Trabajo y Medio Ambiente y/o Jefe de Supervisión de Seguridad, Salud en el Trabajo y Medio Ambiente y/o Jefe Especialista en Seguridad, Salud y Medio Ambiente y/o Ingeniero Especialista en Salud en el Trabajo y Medio Ambiente y/o Ingeniero de Seguridad en Obras y/o Jefe de Seguridad, Salud y Medio Ambiente, y o Especialista en Seguridad y Medio Ambiente y/o Especialista en Seguridad, Salud el Trabajo y Medio Ambiente y/o Especialista en Seguridad y Medio Ambiente y/o Especialista en Seguridad de Obra y/o Jefe de Seguridad Salud en el Trabajo y Medio Ambiente; en la Ejecución y/o Supervisión de Obras en general, que se computa desde la colegiatura.
ESPECIALISTA EN GEOTECNIA.	Deberá acreditar una experiencia en la especialidad de treinta y seis (36) meses como Ingeniero Especialista en Geotecnia; en la Ejecución y/o Supervisión de Obras iguales y/o similares, que se computa desde la colegiatura.
ESPECIALISTA EN EQUIPAMIENTO HOSPITALARIO	Deberá acreditar una experiencia en la especialidad de treinta y seis (36) meses como Ingeniero Especialista en Equipamiento Hospitalario y/o Ingeniero Especialista en Equipamiento médico; en la Ejecución y/o Supervisión de Obras iguales y/o similares, que se computa desde la colegiatura.
ESPECIALISTA DE COSTOS, METRADOS Y VALORIZACIONES.	Deberá acreditar una experiencia en la especialidad de treinta y seis (36) meses como Ingeniero Especialista en Costos, Metrados y Valorizaciones. En la Ejecución y/o Supervisión de Obras iguales y/o similares, que se computa desde la colegiatura.
ESPECIALISTA PLANIFICACIÓN.	Deberá acreditar una experiencia en la especialidad de treinta y seis (36) meses como Ingeniero/Arquitecto Especialista en planificación de Obras iguales y/o similares, que se computa desde la colegiatura.
ESPECIALISTA CONTROL DE CALIDAD.	Deberá acreditar una experiencia en la especialidad de doce meses (12) meses, como Especialista y/o ingeniero y/o residente y/o inspector y/o supervisor y/o jefe y/o asistente o responsable de: control de calidad o calidad o aseguramiento de calidad o programa de calidad o protocolos de calidad; en la Ejecución y/o Supervisión de Obras iguales y/o similares, que se computa desde la colegiatura.

Acreditación:

La experiencia del personal especialista requerido se acreditará con Carta de compromiso de presentación y acreditación del personal especialista requerido, señalando que se presentarán los documentos de acreditación para la suscripción de contrato en el caso del Residente y el Jefe de obra, de corresponder, y de los demás profesionales especialistas, antes del inicio de su participación efectiva en la ejecución de la obra. **(Anexo N° 5)**

Importante

El residente de la obra debe cumplir la experiencia mínima establecida en el artículo 75 del Reglamento.

C.3

EQUIPAMIENTO

Requisitos:

ITEM	DESCRIPCION	CANT.	UND
1	MEZCLADORA DE CONCRETO T/TAMBOR 23HP, 11-12p3	2.00	UND
2	WINCHE ELECTRICO 3.6 HP DE DOS BALDES	1.00	UND
3	CAMION GRUA	1.00	UND
4	VOLQUETE 6x4 330 HP 10 m3	1.00	UND
5	VIBRADOR DE CONCRETO 4 HP 2.40"	2.00	UND
6	EXCAVADORA S/ LLANTAS 58 HP 1yd3	1.00	UND
7	CARGADOR FRONTAL S/LLANTAS 260-300 HP	1.00	UND
8	CIZALLA ELECTRICA PARA CORTE DE FIERRO	2.00	UND
9	DOBLADORA	2.00	UND
10	CARGADOR FRONTAL S/LLANTAS 125-155 HP	1.00	UND
11	COMPACTADOR VIBRATORIO TIPO PLANCHA 4 HP	1.00	UND
12	BOMBA PARA LAVAR MAQUINARIAS	1.00	UND
13	RODILLO LISO VIBRATORIO MANUAL 0.8-1.1 TON	1.00	UND
14	MINICARGADOR 70HP 0.5 YD3	1.00	UND
15	EQUIPO DE BOMBEO	1.00	UND
16	ESTACION TOTAL	1.00	UND
17	NIVEL DE INGENIERO (AUTOMATICO)	1.00	UND
18	TORRE GRUA S52 CON AUTOTRANSFORMADOR	1.00	UND
19	COMPRESORA NEUMATICA DE 93 HP 334-375 PCM	1.00	UND
20	MARTILLO NEUMATICO 29 KG	1.00	UND
21	EQUIPO DE CORTE Y SOLDADURA	2.00	UND
22	EQUIPO DE PINTURA	1.00	UND
23	EQUIPO DE SOLDADURA AUTOGENA	1.00	UND
24	ANDAMIO METALICO	7.00	UND

Acreditación:

Se acreditará con Carta de compromiso de acreditación del equipamiento requerido, señalando que se presentarán los documentos de acreditación para la suscripción de contrato. **(Anexo N° 5)**

CAPÍTULO IV FACTORES DE EVALUACIÓN

La experiencia del postor y el precio son los únicos factores de evaluación aplicables para la evaluación de las ofertas presentadas por los postores.

EVALUACIÓN TÉCNICA (Puntaje Máximo: 100 Puntos, Puntaje Mínimo: 60 Puntos))

Las propuestas técnicas que no alcancen el puntaje mínimo de sesenta (60) puntos, serán descalificadas en esta etapa y no accederán a la evaluación económica.

El único factor de evaluación técnica es la experiencia del postor en obras similares, conforme el detalle siguiente:

EVALUACIÓN TECNICA	PUNTAJE / METODOLOGÍA PARA SU ASIGNACIÓN
<p>A. EXPERIENCIA EN OBRAS SIMILARES</p> <p><u>Criterio:</u> Se evaluará considerando el monto facturado acumulado hasta S/ 382'989,441.78 (Trescientos Ochenta y Dos Millones Novecientos Ochenta y Nueve Mil Cuatrocientos Cuarenta y Uno con 78/100 Soles), en la ejecución de obras similares, durante los 8 años anteriores a la fecha de la presentación de ofertas, que se computarán desde la suscripción del acta de recepción de obra o documento similar que acredite fehacientemente la culminación de la obra.</p> <p>Se considerará obra similar a: CREACION Y/O MEJORAMIENTO Y/O AMPLIACION Y/O REHABILITACION Y/O CONSTRUCCION Y/O RECONSTRUCCION Y/O RECUPERACION DE INFRAESTRUCTURA HOSPITALARIA NIVEL II-1, O CATEGORIA SUPERIOR QUE INCLUYA EQUIPAMIENTO.</p> <p><u>Acreditación:</u> La experiencia se acreditará mediante copia simple de: (i) contratos y sus respectivas actas de recepción de obra; (ii) contratos y sus respectivas resoluciones de liquidación; o (iii) contratos y sus respectivas constancias de prestación o cualquier otra documentación¹⁸ de la cual se desprenda fehacientemente que la obra fue concluida, así como el monto total que implicó su ejecución; correspondientes a un máximo de diez (10) contrataciones.</p> <p>En los casos que se acredite experiencia adquirida en consorcio, debe presentarse la promesa de consorcio o el contrato de consorcio del cual se desprenda fehacientemente el porcentaje de las obligaciones que se asumió en el contrato presentado; de lo contrario, no se computará la experiencia proveniente de dicho contrato.</p> <p>Cuando los contratos presentados se encuentren expresados en moneda extranjera, debe indicarse el tipo de cambio venta publicado por la Superintendencia de Banca, Seguros y AFP correspondiente a la fecha de suscripción.</p> <p>Sin perjuicio de lo anterior, los postores deben llenar y presentar el Anexo N° 10 referido a la experiencia en obras similares del postor.</p>	<p style="text-align: center;">(Hasta 100 puntos)</p> <p>M = Monto facturado acumulado por el postor por la ejecución de obras similares</p> <p>M >= 02 veces el valor referencial: [100] puntos</p> <p>M >= [01] veces el valor referencial y < [02] veces el valor referencial: [80]puntos</p>

¹⁸ La **Opinión N° 185-2017/DTN** indica: "cualquier otra documentación", se entiende como tal a todo documento emitido por la Entidad contratante con ocasión de la ejecución de la obra que cumpla con demostrar de manera indubitable aquello que se acredita, por ejemplo mediante, las resoluciones de liquidación de obra, las actas de recepción de conformidad, entre otros.

EVALUACIÓN TÉCNICA	PUNTAJE / METODOLOGÍA PARA SU ASIGNACIÓN
PUNTAJE TOTAL EVALUACION TECNICA	100 puntos ¹⁹

EVALUACIÓN ECONÓMICA	PUNTAJE / METODOLOGÍA PARA SU ASIGNACIÓN
A. PRECIO	
<p><u>Criterio:</u></p> <p>Se evaluará considerando el precio ofertado por el postor.</p> <p><u>Acreditación:</u></p> <p>Se acreditará mediante el documento que contiene el precio de la oferta (Anexo N° 4)</p>	<p>$P_i = \frac{O_m \times PMPE}{O_i}$</p> <p>Donde:</p> <p>i = Oferta</p> <p>P_i = Puntaje de la oferta económica i</p> <p>O_i = Oferta Económica i</p> <p>O_m = Oferta Económica de monto o precio más bajo</p> <p>PMPE = Puntaje Máximo de la oferta Económica</p>
PUNTAJE TOTAL	100 puntos

¹⁹ Es la suma de los puntajes de la Experiencia en obras en general y obras similares

CAPÍTULO V PROFORMA DEL CONTRATO

Importante

- *Dependiendo del objeto del contrato, de resultar indispensable, puede incluirse cláusulas adicionales o la adecuación de las propuestas en el presente documento, las que en ningún caso pueden contemplar disposiciones contrarias a la normativa vigente ni a lo señalado en este capítulo.*
- *En el caso de contratación de obras por paquete, se debe suscribir un contrato por cada obra incluida en el paquete.*

Conste por el presente documento, la contratación de la ejecución de la obra **"RECONSTRUCCIÓN DEL HOSPITAL DE APOYO SAUL GARRIDO ROSILLO II-1, DISTRITO DE TUMBES - PROVINCIA DE TUMBES - DEPARTAMENTO DE TUMBES – IRI 2560253"**, en adelante LA ENTIDAD, con RUC N° [...], con domicilio legal en [...], representada por [...], identificado con DNI N° [...], y de otra parte [...], con RUC N° [...], con domicilio legal en [...], inscrita en la Ficha N° [...] Asiento N° [...] del Registro de Personas Jurídicas de la ciudad de [...], debidamente representado por su Representante Legal, [...], con DNI N° [...], según poder inscrito en la Ficha N° [...], Asiento N° [...] del Registro de Personas Jurídicas de la ciudad de [...], a quien en adelante se le denominará EL CONTRATISTA en los términos y condiciones siguientes:

CLÁUSULA PRIMERA: ANTECEDENTES

Con fecha [...], el comité de selección adjudicó la buena pro del **PROCEDIMIENTO DE CONTRATACIÓN PÚBLICA ESPECIAL N° 004-2022/GRT-CS-1** para la contratación de la ejecución de la obra **"RECONSTRUCCIÓN DEL HOSPITAL DE APOYO SAUL GARRIDO ROSILLO II-1, DISTRITO DE TUMBES - PROVINCIA DE TUMBES - DEPARTAMENTO DE TUMBES – IRI 2560253"**, a [INDICAR NOMBRE DEL GANADOR DE LA BUENA PRO], cuyos detalles e importe constan en los documentos integrantes del presente contrato.

CLÁUSULA SEGUNDA: OBJETO

El presente contrato tiene por objeto Ejecución de la Obra **"RECONSTRUCCIÓN DEL HOSPITAL DE APOYO SAUL GARRIDO ROSILLO II-1, DISTRITO DE TUMBES - PROVINCIA DE TUMBES - DEPARTAMENTO DE TUMBES – IRI 2560253"**.

CLÁUSULA TERCERA: MONTO CONTRACTUAL

El monto total del presente contrato asciende a [CONSIGNAR MONEDA Y MONTO], que incluye todos los impuestos de Ley.

Este monto comprende el costo de la ejecución de la obra, todos los tributos, seguros, transporte, inspecciones, pruebas y, de ser el caso, los costos laborales conforme la legislación vigente, así como cualquier otro concepto que pueda tener incidencia sobre la ejecución de la prestación materia del presente contrato.

CLÁUSULA CUARTA: DEL PAGO²⁰

LA ENTIDAD se obliga a pagar la contraprestación a EL CONTRATISTA en **SOLES**, en periodos de valorización **MENSUAL**, conforme a lo previsto en la sección específica de las bases. Asimismo, LA ENTIDAD o EL CONTRATISTA, según corresponda, se obligan a pagar el monto correspondiente al saldo de la liquidación del contrato de obra, en el plazo de **30** días calendario, computados desde el día siguiente del consentimiento de la liquidación.

²⁰ En cada caso concreto, dependiendo de la naturaleza del contrato, podrá adicionarse la información que resulte pertinente a efectos de generar el pago.

En caso de retraso en el pago de las valorizaciones, por razones imputables a LA ENTIDAD, EL CONTRATISTA tiene derecho al reconocimiento de los intereses legales efectivos, de conformidad con el artículo 83 del Reglamento y los artículos 1244, 1245 y 1246 del Código Civil. Para tal efecto, se formulará una valorización de intereses y el pago se efectuará en las valorizaciones siguientes.

CLÁUSULA QUINTA: DEL PLAZO DE LA EJECUCIÓN DE LA PRESTACIÓN

El plazo de ejecución del presente contrato es de [.....] días calendario, el mismo que se computa desde el día siguiente de cumplidas las condiciones previstas en el numeral 3.5 de la sección general de las bases.

CLÁUSULA SEXTA: PARTES INTEGRANTES DEL CONTRATO

El presente contrato está conformado por las bases integradas, la oferta ganadora, así como los documentos derivados del procedimiento de selección que establezcan obligaciones para las partes.

CLÁUSULA SÉTIMA: GARANTÍAS

EL CONTRATISTA entregó al perfeccionamiento del contrato la respectiva garantía incondicional, solidaria, irrevocable, y de realización automática en el país al solo requerimiento, a favor de LA ENTIDAD, por los conceptos, montos y vigencias siguientes:

- De fiel cumplimiento del contrato²¹: [CONSIGNAR EL MONTO], a través de la [INDICAR EL TIPO DE GARANTÍA, CARTA FIANZA O PÓLIZA DE CAUCIÓN] N° [INDICAR NÚMERO DEL DOCUMENTO] emitida por [SEÑALAR EMPRESA QUE LA EMITE]. Monto que es equivalente al diez por ciento (10%) del monto del contrato original, la misma que debe mantenerse vigente hasta el consentimiento de la liquidación final.

Importante

- *Al amparo de lo dispuesto en el artículo 60 del Reglamento en dicho artículo, si el postor ganador de la buena pro solicita la retención del diez por ciento (10%) del monto del contrato original como garantía de fiel cumplimiento de contrato, debe consignarse lo siguiente:*

“De fiel cumplimiento del contrato: [CONSIGNAR EL MONTO], a través de la retención que debe efectuar LA ENTIDAD, durante la primera mitad del número total de pagos a realizarse, de forma prorrateada, con cargo a ser devuelto a la finalización del mismo.”

En el caso que corresponda, consignar lo siguiente:

- Garantía fiel cumplimiento por prestaciones accesorias²²: [CONSIGNAR EL MONTO], a través de la [INDICAR EL TIPO DE GARANTÍA, CARTA FIANZA O PÓLIZA DE CAUCIÓN] N° [INDICAR NÚMERO DEL DOCUMENTO] emitida por [SEÑALAR EMPRESA QUE LA EMITE], la misma que debe mantenerse vigente hasta el cumplimiento total de las obligaciones garantizadas.

CLÁUSULA OCTAVA: EJECUCIÓN DE GARANTÍAS POR FALTA DE RENOVACIÓN

LA ENTIDAD puede solicitar la ejecución de las garantías cuando EL CONTRATISTA no las hubiere renovado antes de la fecha de su vencimiento, conforme a lo dispuesto por el artículo 61 del Reglamento.

²¹ En aplicación de lo dispuesto en el artículo 60 del Reglamento, la garantía de fiel cumplimiento debe ser emitida por una suma equivalente al diez por ciento (10%) del monto del contrato original y mantenerse vigente hasta el consentimiento de la liquidación final.

²² En aplicación de lo dispuesto en el artículo 151 del RLCE, en las contrataciones de obras que conllevan la ejecución de prestaciones accesorias, tales como mantenimiento, reparación o actividades afines, se debe otorgar una garantía adicional por este concepto, la misma que debe ser renovada periódicamente hasta el cumplimiento total de las obligaciones garantizadas, no pudiendo eximirse su presentación en ningún caso.

CLÁUSULA NOVENA: ADELANTO DIRECTO²³

*“LA ENTIDAD otorgará **Un (1)** adelantos directos por el **10%** del monto del contrato original.*

*EL CONTRATISTA debe solicitar formalmente el **ADELANTO DIRECTO** dentro de los ocho (8) días calendario siguientes **DE LA SUSCRIPCION DEL CONTRATO²⁴**, adjuntando a su solicitud la garantía por adelantos ²⁵ mediante **CARTA FIANZA** y el comprobante de pago correspondiente. LA ENTIDAD debe entregar el monto solicitado dentro de los siete (7) días siguientes a la presentación de la solicitud de EL CONTRATISTA.*

Vencido el plazo para solicitar el adelanto no procederá la solicitud.

CLÁUSULA DÉCIMA: ADELANTO PARA MATERIALES O INSUMOS

*“LA ENTIDAD otorgará adelantos para materiales o insumos por el **20%** del monto del monto del contrato original conforme al calendario de adquisición de materiales o insumos presentado por EL CONTRATISTA.*

*La entrega de los adelantos se realizará en un plazo de **Cinco (5)** días calendario previos a la fecha prevista en el calendario de adquisición de materiales o insumos para cada adquisición, con la finalidad que EL CONTRATISTA pueda disponer de los materiales o insumos en la oportunidad prevista en el calendario de avance de obra valorizado. Para tal efecto, EL CONTRATISTA debe solicitar la entrega del adelanto en un plazo de **Diez (10)** días calendario anteriores al inicio del plazo antes mencionado, adjuntando a su solicitud la garantía por adelantos²⁶ mediante **CARTA FIANZA** y el comprobante de pago respectivo.*

La primera solicitud de El CONTRATISTA debe realizarse una vez iniciado el plazo de ejecución de la obra. No procede el otorgamiento del adelanto para materiales e insumos en los casos en que las solicitudes correspondientes sean realizadas con posterioridad a las fechas señaladas en el calendario de adquisición de materiales e insumos.

Importante

De conformidad con el artículo 78 del Reglamento, se puede establecer el otorgamiento de los adelantos directos y por materiales o insumos a través de la constitución de fideicomisos, para lo cual no resulta necesaria la presentación de la garantía correspondiente. La aplicación de esta disposición se realiza de acuerdo a lo dispuesto en los artículos 184 y 185 del Decreto Supremo N° 344-2018-EF.

CLÁUSULA UNDÉCIMA: CONFORMIDAD DE LA OBRA

La conformidad de la obra será dada con la suscripción del Acta de Recepción de Obra.

CLÁUSULA DUODÉCIMA: DECLARACIÓN JURADA DEL CONTRATISTA

EL CONTRATISTA declara bajo juramento que se compromete a cumplir las obligaciones derivadas del presente contrato, bajo sanción de quedar inhabilitado para contratar con el Estado en caso de incumplimiento.

²³ Si la Entidad ha previsto la entrega de adelantos, deberá consignar el procedimiento para su entrega y la respectiva garantía, precisando el plazo en el cual el contratista solicitará los adelantos. Asimismo, deberá consignar la oportunidad y plazo en el cual se entregarán dichos adelantos, conforme a lo previsto por el artículo 77 del Reglamento.

²⁴ El plazo se computa desde el día siguiente de la suscripción del contrato.

²⁵ De conformidad con el artículo 61 del Reglamento, esta garantía debe ser emitida por idéntico monto y un plazo mínimo de vigencia de tres (3) meses, renovable por un plazo idéntico hasta la amortización total del adelanto otorgado. Cuando el plazo de ejecución contractual sea menor a tres (3) meses, las garantías pueden ser emitidas con una vigencia menor, siempre que cubra la fecha prevista para la amortización total del adelanto otorgado.

²⁶ De conformidad con el artículo 61 del Reglamento, esta garantía debe ser emitida por idéntico monto y un plazo mínimo de vigencia de tres (3) meses, renovable por un plazo idéntico hasta la amortización total del adelanto otorgado. Cuando el plazo de ejecución contractual sea menor a tres (3) meses, las garantías pueden ser emitidas con una vigencia menor, siempre que cubra la fecha prevista para la amortización total del adelanto otorgado.

CLÁUSULA DÉCIMO TERCERA: ASIGNACIÓN DE RIESGOS DEL CONTRATO DE OBRA



GOBIERNO REGIONAL DE TUMBES

1.5. MATRIZ DE RIESGOS

Se usa la matriz de probabilidad de impactos, de acuerdo al PMBOK, siguiente:

Anexo N° 02								
Matriz de probabilidad e impacto según Guía PMB								
PROBABILIDAD DE OCURRENCIA	Muy Alta	0.90	0.045	0.090	0.180	0.360	0.720	
	Alta	0.70	0.035	0.070	0.140	0.280	0.560	
	Moderada	0.50	0.025	0.050	0.100	0.200	0.400	
	Baja	0.30	0.015	0.030	0.060	0.120	0.240	
	Muy Baja	0.10	0.005	0.010	0.020	0.040	0.080	
2. IMPACTO EN LA EJECUCIÓN DE LA OBRA		Muy Bajo		0.05	0.10	0.20	0.40	0.80
							Alto	Muy Alto



John David Jimenez Lopez
JOHN DAVID JIMENEZ LOPEZ
INGENIERO CIVIL
Reg. CIP. N° 266025

GOBIERNO REGIONAL DE TUMBES



3. PRIORIDAD DEL RIESGO	Baja	Moderada	Alta
-------------------------	------	----------	------

1.6. ASIGNACIÓN DE RIESGOS

ANEXO N° 03			
FORMATO PARA ASIGNAR LOS RIESGOS			
1. NÚMERO Y FECHA DEL DOCUMENTO	Número	2. DATOS GENERALES DEL PROYECTO	Nombre del Proyecto
Fecha			Ubicación Geográfica
			"RECONSTRUCCION DEL HOSPITAL SAUL GARRIDO ROSILLO II-1 - DISTRITO DE TUMBES - PROVINCIA DE TUMBES - REGION TUMBES"
			DISTRITO DE TUMBES-PROVINCIA DE TUMBES.



[Signature]
JHON DAVID JIMENEZ LOPEZ
INGENIERO CIVIL
Reg. CIP. N° 266025



GOBIERNO REGIONAL DE TUMBES

3.INFORMACIÓN DEL RIESGO			4 PLAN DE RESPUESTA A LOS RIESGOS						
3.1 CÓDIGO DE RIESGO	3.2 DESCRIPCIÓN DEL RIESGO	3.3 PRIORIDAD DEL RIESGO	4.1 ESTRATEGIA SELECCIONADA				4.2 ACCIONES A REALIZAR EN EL MARCO DEL PLAN	4.3 RIESGO ASIGNADO A	
			Mitigar el riesgo	Evitar el riesgo	Aceptar el riesgo	Transferir el riesgo		Entidad	Contratista
Riesgo Social:									
R-001	Debido a la existencia de agrupaciones de construcción civil podrían surgir paralizaciones y conflictos por movimientos sindicales.	Prioridad moderada	X				Desarrollar mecanismos de comunicación interna que permitan evitar la generación de conflicto o paralización de obra.		X
R-002	Paralización de actividades por incumplimiento de pago oportuno de salario y prestaciones sociales a los trabajadores.	Prioridad moderada		X			Seguimiento y control al proceso de pago de planilla		X



[Firma]
JHON DAVID JIMÉNEZ LÓPEZ
INGENIERO CIVIL
Reg. CIP. N° 266025

GOBIERNO REGIONAL DE TUMBES



Riesgo Técnico:									
R-003	Incompatibilidades del expediente técnico y/o demoras en las respuestas de las consultas.	Alta prioridad	X					Informar oportunamente a la entidad para evitar posibles atrasos de la obra.	X
R-004	Incumplimiento de las funciones de control técnico de los trabajos por parte del personal clave del contratista	Alta prioridad					X	Supervisión en obra velará por que la ejecución de las actividades sea dirigida por los especialistas ofertados por el contratista.	X
Riesgo Legal:									
R-005	Demoras en la obtención de las licencias y/o permisos.	Prioridad moderada	X					Se coordinará oportunamente con la Entidad para evitar posibles retrasos de obra.	X



[Firma]
JHON DAVID JIMENEZ LÓPEZ
INGENIERO CIVIL
Reg. CIP. N° 266025

GOBIERNO REGIONAL DE TUMBES

Riesgo Político:									
R-006	Cambios de Autoridades Regionales y Locales.	Prioridad moderada					X	Desarrollar mecanismos de comunicación e información oportuna con los nuevos funcionarios.	X
Riesgo Operativo:									
R-007	Inadecuada programación de adquisición de insumos para el proyecto.	Alta prioridad					X	Realizar requerimientos con anticipación.	X
Riesgo Geológico:									



Jhon David Jiménez López
JHON DAVY JIMÉNEZ LÓPEZ
 INGENIERO CIVIL
 Reg. CIP. N° 266025

GOBIERNO REGIONAL DE TUMBES



R-008	Suspensión de actividades por colapso de accesos y la no llegada oportuna de insumos al proyecto.	Alta prioridad	X					Crear accesos alternos, mantenimiento de vías de acceso, modificar cronogramas de	X	X
-------	---	----------------	---	--	--	--	--	---	---	---

	adquisición de insumos.									
R-009	Suspensión de actividades por eventos climatológicos - lluvias intensas, nevadas, sismos, terremotos y otros.	Alta prioridad	X					Implementar y ejecutar planes de contingencia. y de desastres.	X	X
Riesgo Ambiental										



[Signature]
HON. DAVID JIMÉNEZ LÓPEZ
INGENIERO CIVIL
Reg. CIP. N° 266025

GOBIERNO REGIONAL DE TUMBES

R-010	Falta de disponibilidad de rellenos sanitarios autorizados en la zona de obra.	Prioridad moderada	X					Gestionar uso de otros rellenos sanitarios autorizados.	X	X
Riesgo Vinculado a Accidentes de Construcción:										
R-011	Paralización de obra y/o pérdidas de horas hombres causado por eventos no deseados que pueden ocurrir	Alta Prioridad		X				Gestionar todas las condiciones inseguras en los lugares de trabajo y mantener al personal altamente		X



[Signature]
JHON DAVID JIMENEZ LOPEZ
INGENIERO CIVIL
Reg. CIP. N° 256025

GOBIERNO REGIONAL DE TUMBES

	durante la ejecución de la obra.									capacitado y entrenado.		
Riesgos Vinculados a Accidentes de Construcción y Daños a Terceros												
R-012	Multas y/o paralizaciones por incumplimiento de medidas de seguridad en la obra.	Alta Prioridad					X			Cumplir con la normativa legal vigente en materias de Seguridad y Salud en el Trabajo.		X

JHON DAVID JIMENEZ LOPEZ
INGENIERO CIVIL
Reg. CIP. N° 266025



CLÁUSULA DÉCIMO CUARTA: RESPONSABILIDAD POR VICIOS OCULTOS

Ni la suscripción del Acta de Recepción de Obra, ni el consentimiento de la liquidación del contrato de obra, enervan el derecho de LA ENTIDAD a reclamar, posteriormente, por defectos o vicios ocultos, conforme a lo dispuesto por los artículos 40 del TUO de la LCE de Contrataciones del Estado y 173 del RLCE.

El plazo máximo de responsabilidad de EL CONTRATISTA es de **SIETE (7)** años, contados a partir de la conformidad de la recepción **TOTAL** de la obra.

CLÁUSULA DÉCIMO QUINTA: PENALIDADES

Si EL CONTRATISTA incurre en retraso injustificado en la ejecución de las prestaciones objeto del contrato, LA ENTIDAD le aplica automáticamente una penalidad por mora por cada día de atraso, de acuerdo a la siguiente fórmula:

$$\text{Penalidad Diaria} = \frac{0.10 \times \text{Monto}}{F \times \text{Plazo en días}}$$

Donde:

F = 0.15 para plazos mayores a sesenta (60) días o;

F = 0.40 para plazos menores o iguales a sesenta (60) días.

Tanto el monto como el plazo se refieren, según corresponda, al contrato o ítem que debió ejecutarse.

Se considera justificado el retraso, cuando EL CONTRATISTA acredite, de modo objetivamente sustentado, que el mayor tiempo transcurrido no le resulta imputable. Esta calificación del retraso como justificado no da lugar al pago de gastos generales de ningún tipo, conforme el artículo 62 del Reglamento.

Adicionalmente a la penalidad por mora se aplicarán las siguientes penalidades:

PENALIDADES			
Nº	Supuestos de aplicación de penalidad	Forma de cálculo	Procedimiento *
1	Cuando el personal acreditado permanece menos de sesenta (60) días desde el inicio de su participación en la ejecución del contrato o del íntegro del plazo de ejecución, si este es menor a los sesenta (60) días, de conformidad con las disposiciones establecidas en el numeral 190.2 del artículo 190 del Reglamento	0.5 de UIT por cada día de ausencia del personal en el plazo previsto.	Según informe del Inspector y/o Supervisor de Obra
2	En caso el contratista incumpla con su obligación de ejecutar la prestación con el personal acreditado o debidamente sustituido.	0,5 UIT, por cada día ausencia del personal en obra	Según informe del Inspector y/o Supervisor de Obra
3	En caso culmine la relación contractual entre el contratista y el personal ofertado y la Entidad no haya aprobado la sustitución del personal por no cumplir con las experiencias y calificaciones del profesional al ser reemplazado.	1.0 UIT por cada día de ausencia del personal	Según informe del Supervisor de obra, por cada ocurrencia.
4	No presentar dentro de los siete (07) días calendario de iniciada la ejecución de la obra, el Plan de Manejo Ambiental programado de las actividades a realizarse de insumos y recursos a utilizar y el cronograma de participación del personal	0,5 UIT, por cada día ausencia del personal en obra.	Según informe del Inspector y/o Supervisor de Obra

PENALIDADES			
Nº	Supuestos de aplicación de penalidad	Forma de cálculo	Procedimiento *
5	Si el contratista o su personal, no permite el acceso al cuaderno de obra al INSPECTOR o SUPERVISOR DE LA OBRA, SEGÚN CORRESPONDA, impidiéndole anotar las ocurrencias. Nota: Esta penalidad solo aplica si el cuaderno de obra es físico; entendiendo que la Directiva N° 009-2020-OSCE/PRE rige a partir del 14.08.2020, <u>salvo que se haya autorizado el uso del cuaderno de obra físico, según lo previsto en el numeral 9.3 de dicha Directiva</u>	(5/1000), por cada día de dicho impedimento	Según informe del Inspector y/o Supervisor de Obra
6	CUADERNO DE OBRA DIGITAL. Por responsabilidad del residente de obra, que el llenado del Cuaderno de Obra DIGITAL, no esté acorde a la fecha de inspección.	0.5 UIT	Según informe del Supervisor de obra, por cada vez que lo verifique a la misma.
7	INDUMENTARIA E IMPLEMENTO DE PROTECCION PERSONAL El contratista que no cumpla en dotar al personal los implementos o equipo básico de protección personal, en la ejecución de la obra, conforme lo establece la Norma G.050. La multa será por persona, por ocurrencia y por día.	0,5 UIT, por ocurrencia	Según informe del Inspector y/o Supervisor de Obra
8	INDUMENTARIA E IMPLEMENTO DE PROTECCION PERSONAL COVID-19 El contratista que no cumpla en dotar al personal los implementos o equipo básico de protección personal, en la ejecución de la obra, conforme lo Resolución Ministerial 972-2020-MINSA . La multa será por persona, por ocurrencia y por día.	0,5 UIT, por ocurrencia	Según informe del Inspector y/o Supervisor de Obra
9	EQUIPOS DEL CONTRATISTA Cuando el contratista no cuente con los equipos mínimos requeridos o que los tenga incompletos para la ejecución de la obra. Siendo suficiente la sustentación de este hecho con un acta firmada por el personal de LA ENTIDAD que visitó la obra y personal de obra del ejecutor o consultor (supervisión).	0,5 UIT, por ocurrencia	Según informe del Inspector y/o Supervisor de Obra
10	CALIDAD DE EJECUCION DE OBRAS Cuando el contratista realice un trabajo mal ejecutado. Entendiéndose como mal ejecutado, cuando no cumpla con los requerimientos técnicos mínimos y/o las especificaciones técnicas y/o planos del expediente técnico; también cuando no presente los informes mensuales de control de calidad. Siendo suficiente la sustentación de este hecho con un informe del supervisor o un acta firmada por el personal de LA ENTIDAD que visitó la obra	0,5 UIT, por ocurrencia	Según informe del Inspector y/o Supervisor de Obra

PENALIDADES			
Nº	Supuestos de aplicación de penalidad	Forma de cálculo	Procedimiento *
	y personal de obra del ejecutor o consultor y/o supervisor.		
11	CALIDAD DE MATERIALES Cuando el contratista coloque materiales que no cumplan los requerimientos de las especificaciones técnicas. La penalidad será por cada caso detectado. El supervisor deberá informar para el retiro de dicho material y reemplazarlo por otro que cumpla con las especificaciones técnicas, siendo dicho reemplazo sin costo alguno para LA ENTIDAD. Siendo suficiente la sustentación de este hecho con un acta firmada por el personal de LA ENTIDAD que visito la obra y personal de obra del ejecutor o consultor (supervisión).	0,5 UIT, por ocurrencia	Según informe del Inspector y/o Supervisor de Obra
12	Cuando no presente los informes de seguimiento semanal, conforme al numeral 5.3 y planilla modelo de informe semanal.	1/10,000 del monto del contrato	Según informe del coordinador de obra, por cada ocurrencia.
13	PARTIDAS QUE NO CUMPLEN CON LAS EPECIFICACIONES TECNICAS Cuando el contratista realice partidas que no son ejecutadas de acuerdo a las especificaciones técnicas del expediente técnico de la obra. Siendo suficiente la sustentación de este hecho con un acta firmada por el personal de LA ENTIDAD que visito la obra y personal de obra del ejecutor o consultor (supervisión).	1/1000 del monto contratado	Según informe del coordinador de obra y/o supervisor, por cada caso detectado en visita a la misma.
14	POR PROPORCIONAR DOMICILIO QUE NO EXISTE O ERRADA Cuando el contratista no sea ubicado en la oficina operativa, cuya dirección ha sido consignada en la declaración jurada de su oferta y en el contrato, y a causa de ello la Entidad no pueda notificar los diferentes actos desde la firma hasta la liquidación de contrato de obra. La penalidad será por cada día en que la Entidad no ubique al contratista en la dirección establecida.	0,9 UIT, por cada día de incumplimiento	Según informe del Supervisor de Obra o Gerencia de Infraestructura del GRT.
15	USO DE MATERIALES SIN ENSAYO EN CALIDAD PREVIOS. Cuando el contratista presente materiales que no cuenten con los certificados y/o ensayos de calidad previos a su utilización, EL CONTRATISTA deberá retirar dichos materiales y reemplazarlos por otros que cuenten con los respectivos certificados y/o ensayos de control de calidad. Siendo dicho a cargo del Contratista.	0,5 UIT, por ocurrencia	Según informe del Inspector y/o Supervisor de Obra

PENALIDADES			
N°	Supuestos de aplicación de penalidad	Forma de cálculo	Procedimiento *
16	PERMANENCIA DEL RESIDENTE DE OBRA El residente es de forma permanente y directa. (Art. 75° del RCC). En caso que el residente de obra no permanezca permanentemente en la obra será causal de aplicación de la penalidad. La penalidad será por cada día de inasistencia.	0,5 UIT, por cada día de ausencia del personal	Según informe del Inspector y/o Supervisor de Obra
17	Si el contratista incumple con las normas Socio Laborales y/o de Seguridad y Salud en el trabajo.	0,8 UIT, por cada día de ocurrencia	Según informe del Supervisor de Obra o Gerencia de Infraestructura del GRT.
18	CAMBIO DE PERSONAL PROFESIONAL ESPECIFICADO EN PROPUESTA TÉCNICA Para el Ejecutor de la obra, el contratista, utilizará al personal profesional propuesto dentro de su propuesta técnica, no estando permitido cambio salvo por razones de fuerza mayor (Pronunciamiento N° 149-2010/DTN, por lo que la multa será efectiva si no se cumple con las razones descritas en el pronunciamiento. La revisión y conformidad será otorgado por la Oficina Encargada de las Contrataciones - OEC, con aprobación de la Sub Gerencia de Obras y Supervisión.	1.0 UIT por cada ocurrencia.	Según informe del coordinador de obra y/o supervisor de obra, por cada ocurrencia y por cada profesional.
19	PERMANENCIA DEL PLANTEL TECNICO En caso que los profesionales del plantel técnico no permanezcan en obra de acuerdo al coeficiente de participación y de acuerdo al cronograma de participación.	0,5 UIT, por cada día de ausencia del personal	Según informe del Inspector y/o Supervisor de Obra
20	INFORME DE INCIDENTES OCURRIDOS EN OBRA Cuando el contratista no reporte los incidentes acontecidos durante el desarrollo de la obra.	2/1000 del monto contratado	Según informe del coordinador y/o supervisor de obra, por cada ocurrencia.
21	SEGURIDAD DE OBRA Y SEÑALIZACION Cuando no cuenta con los dispositivos de seguridad en la obra tanto peatonal y vehicular incumpliendo las normas y el expediente técnico. La penalidad será por cada día de incumplimiento.	0,8 UIT, por cada caso determinado	Según informe del Inspector y/o Supervisor de Obra
22	CRONOGRAMA VALORIZADO AL INICIO DEL PLAZO CONTRACTUAL Cuando el contratista no cumple con entregar el calendario valorizado adecuado a la fecha de inicio del plazo contractual, en un plazo de 03 días calendario de iniciado el plazo. La penalidad será por cada día de retraso en la presentación.	0,9 UIT, por cada día de incumplimiento	Según informe del Inspector y/o Supervisor de Obra

PENALIDADES			
Nº	Supuestos de aplicación de penalidad	Forma de cálculo	Procedimiento *
23	CARTEL DE OBRA Cuando el contratista no coloque el cartel de Obra dentro de los siete (07) días calendarios posteriores a la entrega de terreno, así mismo, es obligación del contratista mantener el cartel de obra en óptimas condiciones durante la ejecución de la obra hasta la recepción de obra, caso contrario se efectuará la penalidad. La penalidad será por día.	0,9 UIT, por cada día de incumplimiento	Según informe del Inspector y/o Supervisor de Obra

Importante

De haberse previsto otras penalidades a las previstas, incluir los supuestos de aplicación de penalidad, la forma de cálculo de la penalidad para cada supuesto y el procedimiento mediante el cual se verifica el supuesto a penalizar, conforme el artículo 62 del Reglamento.

Estas penalidades se deducen de las valorizaciones o en la liquidación final, según corresponda; o si fuera necesario, se cobra del monto resultante de la ejecución de la garantía de fiel cumplimiento.

La penalidad por mora y las otras penalidades pueden alcanzar cada una un monto máximo equivalente al diez por ciento (10%) del monto del contrato vigente, o de ser el caso, del ítem que debió ejecutarse.

Cuando se llegue a cubrir el monto máximo de la penalidad por mora o el monto máximo para otras penalidades, LA ENTIDAD puede resolver el contrato por incumplimiento.

CLÁUSULA DÉCIMO SEXTA: RESOLUCIÓN DEL CONTRATO

Cualquiera de las partes puede resolver el contrato, de conformidad con el numeral 63.1 del artículo 63 del Reglamento. De darse el caso, LA ENTIDAD procederá de acuerdo a lo establecido en el numeral 63.2 del artículo 63 del Reglamento.

CLÁUSULA DÉCIMO SÉTIMA: RESPONSABILIDAD DE LAS PARTES

Cuando se resuelva el contrato por causas imputables a algunas de las partes, se debe resarcir los daños y perjuicios ocasionados, a través de la indemnización correspondiente. Ello no obsta la aplicación de las sanciones administrativas, penales y pecuniarias a que dicho incumplimiento diere lugar, en el caso que éstas correspondan.

Lo señalado precedentemente no exime a ninguna de las partes del cumplimiento de las demás obligaciones previstas en el presente contrato.

CLÁUSULA DÉCIMO OCTAVA: ANTICORRUPCIÓN

EL CONTRATISTA declara y garantiza no haber, directa o indirectamente, o tratándose de una persona jurídica a través de sus socios, integrantes de los órganos de administración, apoderados, representantes legales, funcionarios, asesores o personas vinculadas a las que se refiere el artículo 7 del RLCE, ofrecido, negociado o efectuado, cualquier pago o, en general, cualquier beneficio o incentivo ilegal en relación al contrato.

Asimismo, el CONTRATISTA se obliga a conducirse en todo momento, durante la ejecución del contrato, con honestidad, probidad, veracidad e integridad y de no cometer actos ilegales o de corrupción, directa o indirectamente o a través de sus socios, accionistas, participacionistas, integrantes de los órganos de administración, apoderados, representantes legales, funcionarios, asesores y personas a las que se refiere el artículo 7 del RLCE.

Además, EL CONTRATISTA se compromete a comunicar a las autoridades competentes, de manera directa y oportuna, cualquier acto o conducta ilícita o corrupta de la que tuviera

conocimiento; y adoptar medidas técnicas, organizativas y/o de personal apropiadas para evitar los referidos actos o prácticas.

CLÁUSULA DÉCIMO NOVENA: DECLARACIÓN JURADA DE ACUERDO AL ARTÍCULO 56 DEL REGLAMENTO

EL CONTRATISTA, para el inicio de las prestaciones contractuales, presenta una declaración jurada manifestando:

- a) Si sus representantes legales, accionistas, gerentes, directores y el mismo contratista, tienen sentencia condenatoria, consentida o ejecutoriada, o sanción administrativa, por la comisión de delitos contra la Administración Pública o infracción a las normas sobre contrataciones públicas, y;
- b) Si a la fecha de suscripción del contrato, cuenta con algún proceso penal o procedimiento administrativo sancionador en trámite, por la comisión de delitos e infracciones.

De verificarse la falsedad de la información consignada en la referida declaración jurada, el contrato quedará resuelto de pleno derecho.

CLÁUSULA VIGESIMA: MARCO LEGAL DEL CONTRATO

Sólo en lo no previsto en este contrato, en el Reglamento, en el TUO de la LCE y su Reglamento, en las directivas que emita el OSCE y demás normativa especial que resulte aplicable, serán de aplicación supletoria las disposiciones pertinentes del Código Civil vigente, cuando corresponda, y demás normas de derecho privado.

CLÁUSULA VIGÉSIMA PRIMERA: SOLUCIÓN DE CONTROVERSIAS

Las controversias que surjan entre las partes durante la ejecución del contrato se resuelven mediante conciliación o arbitraje, según el acuerdo de las partes.

Cualquiera de las partes tiene derecho a iniciar el arbitraje a fin de resolver dichas controversias dentro del plazo de caducidad correspondiente.

El arbitraje será institucional y resuelto por TRIBUNAL ARBITRAL CONFORMADO POR TRES (3) ÁRBITROS]. LA ENTIDAD propone las siguientes instituciones arbitrales: CENTRO NOR PERUANO DE RESOLUCIÓN DE CONFLICTOS CONCILIACIÓN & ARBITRAJE, CAMARA DE COMERCIO DE PIURA²⁷.

Importante

Al momento de la presentación de su oferta, el postor elegirá a una de las instituciones arbitrales propuestas por la Entidad, señalando un orden de prelación con relación a las demás, de ser el caso. Si el postor no cumple con realizar la elección, se procederá de conformidad con el inciso 101.1 del artículo 101 del Reglamento.

Asimismo, el postor puede consentir o no la propuesta de la Entidad sobre el número de árbitros que resuelven las controversias. Si el postor no está de acuerdo con la propuesta o no se pronuncia al respecto en su oferta o si la Entidad no formula ninguna propuesta, se procederá de conformidad con el inciso 101.1 del artículo 101 del Reglamento.

Facultativamente, cualquiera de las partes tiene el derecho a solicitar una conciliación dentro del plazo de caducidad correspondiente, según lo señalado en el artículo 97.1 del Reglamento, sin perjuicio de recurrir al arbitraje, en caso no se llegue a un acuerdo entre ambas partes o se llegue a un acuerdo parcial. Las controversias sobre nulidad del contrato solo pueden ser sometidas a arbitraje.

El Laudo arbitral emitido es inapelable, definitivo y obligatorio para las partes desde el momento de su notificación, según lo previsto en el artículo 45 de la Ley de Contrataciones del Estado.

²⁷ Preferentemente, las instituciones arbitrales deberán encontrarse ubicadas en el lugar del perfeccionamiento del contrato.

CLÁUSULA VIGÉSIMO SEGUNDA: FACULTAD DE ELEVAR A ESCRITURA PÚBLICA

Cualquiera de las partes puede elevar el presente contrato a Escritura Pública corriendo con todos los gastos que demande esta formalidad.

CLÁUSULA VIGÉSIMO TERCERA: DOMICILIO PARA EFECTOS DE LA EJECUCIÓN CONTRACTUAL

Las partes declaran el siguiente domicilio para efecto de las notificaciones que se realicen durante la ejecución del presente contrato:

DOMICILIO DE LA ENTIDAD: [.....]

DOMICILIO DEL CONTRATISTA: [CONSIGNAR EL DOMICILIO SEÑALADO POR EL POSTOR GANADOR DE LA BUENA PRO AL PRESENTAR LOS REQUISITOS PARA EL PERFECCIONAMIENTO DEL CONTRATO]

La variación del domicilio aquí declarado de alguna de las partes debe ser comunicada a la otra parte, formalmente y por escrito, con una anticipación no menor de quince (15) días calendario.

De acuerdo con las bases integradas, la oferta y las disposiciones del presente contrato, las partes lo firman por duplicado en señal de conformidad en la ciudad de [.....] al [CONSIGNAR FECHA].

“LA ENTIDAD”

“EL CONTRATISTA”

CAPÍTULO VI
CONSTANCIA DE PRESTACIÓN DE EJECUCIÓN DE OBRA

De conformidad con el artículo 169 del RLCE, se deja expresa constancia de la culminación de la prestación derivada del contrato mencionado en el numeral 3 del presente documento.

1 DATOS DEL DOCUMENTO	Número del documento			
	Fecha de emisión del documento			
2 DATOS DEL CONTRATISTA	Nombre, denominación o razón social			
	RUC			
	EN CASO EL CONTRATISTA SEA UN CONSORCIO, ADEMÁS SE DEBERÁ REGISTRAR LA SIGUIENTE INFORMACIÓN:			
	Nombre o razón social del integrante del consorcio	RUC	%	Descripción de las obligaciones
3 DATOS DEL CONTRATO	Número del contrato			
	Tipo y número del procedimiento de selección			
	Descripción del objeto del contrato			
	Fecha de suscripción del contrato			
	Monto del contrato			
4 DATOS DE LA OBRA	Denominación de la obra			
	Ubicación de la obra (Región, Provincia y Distrito)			
	Nombres y apellidos del Supervisor de la Obra			
	Plazo de ejecución de la obra	Plazo original	días calendario	
		Ampliación(es) de plazo	días calendario	
		Total plazo	días calendario	
		Fecha de culminación de la obra		
		Fecha de recepción de la obra		
		Fecha de liquidación de la obra		
	Monto de la obra	Número de adicionales de obra		
		Monto total de los adicionales		
		Número de deductivos		
		Monto total de los deductivos		

GOBIERNO REGIONAL DE TUMBES
PROCEDIMIENTO DE CONTRATACION PUBLICA ESPECIAL N° 004-2022/GRT-CS-1 (Primera Convocatoria)

		Monto total de la obra (sólo componente de obra)	
--	--	--	--

5 APLICACIÓN DE PENALIDADES	Monto de las penalidades por mora			
	Monto de otras penalidades			
	Monto total de las penalidades aplicadas			

6 SOLUCIÓN DE CONTROVERSIAS DEL CONTRATO	Junta de Resolución de Disputas	Si		No	
	Arbitraje	Si		No	
	N° de arbitrajes				

7 DATOS DE LA ENTIDAD	Nombre de la Entidad			
	RUC de la Entidad			
	Nombres y apellidos del funcionario que emite la constancia			
	Cargo que ocupa en la Entidad			
	Teléfono de contacto			

8	
	NOMBRE, FIRMA Y SELLO DEL FUNCIONARIO COMPETENTE

ANEXOS

ANEXO N° 1

DECLARACIÓN JURADA DE DATOS DEL POSTOR

Señores

COMITÉ DE SELECCIÓN

PROCEDIMIENTO DE CONTRATACIÓN PÚBLICA ESPECIAL N° 004-2022/GRT-CS-1

Presente.-

El que se suscribe, [...], postor y/o Representante Legal de [CONSIGNAR EN CASO DE SER PERSONA JURÍDICA], identificado con [CONSIGNAR TIPO DE DOCUMENTO DE IDENTIDAD] N° [CONSIGNAR NÚMERO DE DOCUMENTO DE IDENTIDAD], con poder inscrito en la localidad de [CONSIGNAR EN CASO DE SER PERSONA JURÍDICA] en la Ficha N° [CONSIGNAR EN CASO DE SER PERSONA JURÍDICA] Asiento N° [CONSIGNAR EN CASO DE SER PERSONA JURÍDICA], **DECLARO BAJO JURAMENTO** que la siguiente información se sujeta a la verdad:

Nombre, Denominación o Razón Social :			
Domicilio Legal :			
RUC :	Teléfono(s) :		
Correo electrónico :			

En caso de consorcio, este anexo debe incluir, además del cuadro anterior que va a corresponder al consorcio, lo siguiente:

Datos del consorciado 1			
Nombre, Denominación o Razón Social :			
Domicilio Legal :			
RUC :	Teléfono(s) :		
Correo electrónico :			

Datos del consorciado ...			
Nombre, Denominación o Razón Social :			
Domicilio Legal :			
RUC :	Teléfono(s) :		
Correo electrónico :			

Asimismo, autorizo a que se me notifique al correo electrónico consignado en la presente Declaración Jurada todas las actuaciones del procedimiento de selección y de la ejecución contractual, no siendo necesario acreditar el acuse de recibo.

En caso de consorcios, las notificaciones se harán al correo electrónico del representante legal del consorcio.

[CONSIGNAR CIUDAD Y FECHA]

.....
Firma, Nombres y Apellidos del postor o Representante legal, según corresponda

Importante

Cuando se trate de consorcios, esta declaración jurada debe ser presentada por el representante legal o común del consorcio.

ANEXO N° 2

DECLARACIÓN JURADA (LITERAL B) DEL ART. 37 DEL REGLAMENTO)

Señores

COMITÉ DE SELECCIÓN

PROCEDIMIENTO DE CONTRATACIÓN PÚBLICA ESPECIAL N° 004-2022/GRT-CS-1

Presente.-

Mediante el presente el suscrito, postor y/o Representante Legal de [CONSIGNAR EN CASO DE SER PERSONA JURÍDICA], declaro bajo juramento:

- 1.- No tener impedimento para ser participante, postor y contratista conforme al artículo 11 del TUO de la LCE.
- 2.- Conoce, acepta y se somete a las bases y documentos del procedimiento.
- 3.- Es responsable de la veracidad de los documentos e información que presenta.
- 4.- No haber incurrido y se obliga a no incurrir en actos de corrupción, así como respetar el principio de integridad.
- 5.- Se compromete a mantener su oferta y/o perfeccionar el contrato en caso de resultar favorecido con la buena pro.

[CONSIGNAR CIUDAD Y FECHA]

.....
**Firma, Nombres y Apellidos del postor o
Representante legal, según corresponda**

Importante

En el caso de consorcios, cada integrante debe presentar esta declaración jurada, salvo que sea presentada por el representante común del consorcio.

ANEXO N° 3

DECLARACIÓN JURADA DE CUMPLIMIENTO DEL REQUERIMIENTO (EXPEDIENTE TÉCNICO)

Señores

COMITÉ DE SELECCIÓN

PROCEDIMIENTO DE CONTRATACIÓN PÚBLICA ESPECIAL N° 004-2022/GRT-CS-1

Presente.-

Es grato dirigirme a usted, para hacer de su conocimiento que luego de haber examinado las bases y demás documentos del procedimiento de la referencia y, conociendo todos los alcances y las condiciones existentes, el postor que suscribe ofrece la ejecución de la obra [CONSIGNAR LA DENOMINACIÓN DE LA CONVOCATORIA], de conformidad con el respectivo Requerimiento (Expediente Técnico) y las demás condiciones que se indican en el numeral 3.1 del Capítulo III de la sección específica de las bases y los documentos del procedimiento.

[CONSIGNAR CIUDAD Y FECHA]

.....
**Firma, Nombres y Apellidos del postor o
Representante legal o común, según corresponda**

Importante

Cuando se trate de consorcios, esta declaración jurada debe ser presentada por el representante legal o común del consorcio.

ANEXO N° 4

OFERTA ECONOMICA
(MODELO)

Señores

COMITÉ DE SELECCIÓN

PROCEDIMIENTO DE CONTRATACIÓN PÚBLICA ESPECIAL N° 004-2022/GRT-CS-1

Presente.-

Es grato dirigirme a usted, para hacer de su conocimiento que, de acuerdo con las bases, mi oferta económica es la siguiente:

COMPONENTE	SUBTOTALES [CONSIGNAR PRECIO DE CADA COMPONENTE DE LA OFERTA EN LA MONEDA DE LA CONVOCATORIA]
• COSTOS DIRECTOS	
• GASTOS GENERALES	
- GASTOS GENERALES FIJOS	
- GASTOS GENERALES VARIABLES	
• UTILIDAD	
• IGV	
TOTAL	

El precio de la oferta incluye todos los tributos, seguros, transporte, inspecciones, pruebas y, de ser el caso, los costos laborales conforme la legislación vigente, así como cualquier otro concepto que pueda tener incidencia sobre el costo de la obra a ejecutar; excepto la de aquellos postores que gocen de alguna exoneración legal, no incluirán en el precio de su oferta los tributos respectivos.

El detalle de precios unitarios de las partidas en caso de oferta a precios unitarios se presenta junto con la oferta económica.

[CONSIGNAR CIUDAD Y FECHA]

.....
**Firma, Nombres y Apellidos del postor o
Representante legal o común, según corresponda**

Importante

- *En caso de procedimientos según relación de ítems, consignar lo siguiente:
“El postor debe presentar su oferta económica en documentos independientes, en los ítems que se presente”.*
- *En caso de contrataciones que conllevan la ejecución de prestaciones accesorias, consignar lo siguiente:
“El postor debe detallar en su oferta económica, el monto correspondiente a la prestación principal y las prestaciones accesorias”.*
*En caso de una convocatoria bajo el sistema a precios unitarios, consignar lo siguiente:
“El postor debe consignar el precio total y los subtotales de su oferta económica”.*

ANEXO N° 5

CARTA DE COMPROMISO DE PRESENTACIÓN Y ACREDITACIÓN DEL PERSONAL ESPECIALISTA Y DEL EQUIPAMIENTO REQUERIDO PARA LA EJECUCIÓN DE LA OBRA

Señores

COMITÉ DE SELECCIÓN

PROCEDIMIENTO DE CONTRATACIÓN PÚBLICA ESPECIAL N° 004-2022/GRT-CS-1

Presente.-

De nuestra consideración,

Mediante el presente el suscrito, postor y/o Representante Legal de [CONSIGNAR EN CASO DE SER PERSONA JURÍDICA], en caso de resultar ganador de la buena pro, conforme los requisitos señalados en el numeral 3.1 del Capítulo III de la sección específica de las bases y los documentos del procedimiento, me comprometo a presentar para la suscripción del contrato:

1. Los documentos que acreditan la experiencia del Residente y el Jefe de Obra, de corresponder, así como del personal que conforma el equipo de especialistas requeridos para la ejecución del contrato de obra.
2. Los documentos que acreditan el equipamiento requerido para la ejecución de la obra.

Asimismo, antes del inicio de su correspondiente participación efectiva en la ejecución de la obra, se presentará la documentación que acredita la experiencia del personal especialista restante, de acuerdo al requerimiento indicado en las bases.

[CONSIGNAR CIUDAD Y FECHA]

.....
**Firma, Nombres y Apellidos del postor o
Representante legal o común, según corresponda**

Importante

De conformidad con el artículo 37 del Reglamento, esta carta no requiere, en caso de consorcio, las firmas legalizadas de los integrantes del mismo. Tampoco requiere la firma de cada profesional considerado personal especialista.

ANEXO N° 6

CONTENIDO MÍNIMO DEL CONTRATO DE CONSORCIO (Sólo para el caso en que un consorcio se presente como postor)

El Contrato de Consorcio debe contener como mínimo:

a) La identificación de los integrantes del consorcio. Se debe precisar el nombre completo o la denominación o razón social de los integrantes del consorcio, según corresponda.

b) La designación del representante común del consorcio. Dicho representante tiene facultades para actuar en nombre y representación del consorcio, en todos los actos referidos al procedimiento de selección, suscripción y ejecución del contrato, con poderes suficientes para ejercitar los derechos y cumplir las obligaciones que se deriven de su calidad de postor y de contratista hasta la conformidad o liquidación del contrato, según corresponda.

El representante común del consorcio no debe encontrarse impedido, inhabilitado ni suspendido para contratar con el Estado.

c) El domicilio común del consorcio. Es el lugar al que se dirigirán las comunicaciones remitidas por la Entidad al consorcio, siendo éste el único válido para todos los efectos.

d) Las obligaciones que correspondan a cada uno de los integrantes del consorcio. Todos los integrantes del consorcio deben comprometerse a ejecutar actividades directamente vinculadas al objeto de la contratación, debiendo cada integrante precisar dichas obligaciones.

En el caso de procedimientos convocados bajo la modalidad de ejecución contractual de concurso oferta, los consorciados deben identificar quien asume las obligaciones referidas a la ejecución de obras y a la elaboración del expediente técnico, según corresponda.

e) El porcentaje de las obligaciones de cada uno de los integrantes. Los consorciados deben determinar el porcentaje total de sus obligaciones, respecto del objeto del contrato. Dicho porcentaje debe ser expresado en número entero, sin decimales.

f) Identificar al integrante del consorcio a quien efectuará el pago y emitirá la respectiva factura o, en caso de llevar contabilidad independiente, señalar el registro único de contribuyentes (RUC) del consorcio.

El incumplimiento del contenido mínimo en el contrato de consorcio no es subsanable.

[CONSIGNAR CIUDAD Y FECHA]

.....
Consortiado 1
Nombres, apellidos y firma del Consortiado 1
o de su Representante Legal
Tipo y N° de Documento de Identidad

.....
Consortiado 2
Nombres, apellidos y firma del Consortiado 2
o de su Representante Legal
Tipo y N° de Documento de Identidad

Importante

De conformidad con el artículo 37 del Reglamento, las firmas de los integrantes del consorcio deben ser legalizadas. Este Anexo de ninguna manera reemplaza al contrato del consorcio, pues sólo contiene el contenido mínimo que debe recoger el referido contrato.

ANEXO N° 7

MODELO CARTA DE REFERENCIA BANCARIA (Aplica para líneas de crédito)

Señores

COMITÉ DE SELECCIÓN

PROCEDIMIENTO DE CONTRATACIÓN PÚBLICA ESPECIAL N° 004-2022/GRT-CS-1

Presente.-

De nuestra consideración,

A solicitud de nuestro cliente (.....) (en caso de Consorcio consignar el nombre del consorcio y razón social de quienes lo integran), indicamos que tiene (n) una línea de crédito aprobada y vigente de hasta S/. (Detallar en números) (Detallar en letras).

La concesión y utilización de las líneas de crédito se sujeta a la perfecta obediencia de las normas de la entidad emisora.

Atentamente,

Firma de la entidad emisora

Dirección de la entidad emisora: _____

Importante

Se permitirá que las cartas de línea de crédito que emitan las entidades emisoras a los postores sean en sus propios formatos, conteniendo la información mínima mencionada en el presente anexo, según lo previsto por el artículo 37 del Reglamento.

En el caso de consorcios, la Línea de Crédito requerida debe ser emitida de acuerdo al porcentaje de participación de cada uno de sus integrantes.

Documento de Línea de Crédito, emitida por entidades supervisadas por la Superintendencia de Banca y Seguros, la cual es obligatoria para los procedimientos de selección cuyos valores referenciales sean mayores a S/ 50,000,000.00; y, para valores referenciales de igual o menor monto a S/ 50,000,000.00, de acuerdo a lo que se establezca en las condiciones específicas de las bases del procedimiento de contratación en cada entidad ejecutora.

ANEXO N° 9

DECLARACIÓN JURADA - PRESENTACIÓN DE GARANTÍA COMO OBLIGACIÓN CONTRACTUAL

Señores

COMITÉ DE SELECCIÓN

PROCEDIMIENTO DE CONTRATACIÓN PÚBLICA ESPECIAL N° 004-2022/GRT-CS-1

Presente.-

Mediante el presente, con pleno conocimiento de las condiciones que se exigen en el segundo párrafo del artículo 54 (Requisitos para la suscripción del contrato)²⁸ y lo establecido en las bases del procedimiento de la referencia, me comprometo a entregar la(s) garantía(s) de fiel cumplimiento y la(s) garantías de fiel cumplimiento de prestaciones accesorias, según corresponda, en un plazo no mayor a cinco (5) días hábiles, contados desde la suscripción del contrato; en caso de incumplimiento el contrato queda resuelto de pleno derecho.

[CONSIGNAR CIUDAD Y FECHA]

.....
**Firma, Nombres y Apellidos del postor o
Representante legal o común, según corresponda**

Importante

Este formato de declaración es aplicable tanto para la garantía de fiel cumplimiento (carta fianza o póliza de caución), así como para la garantía de fiel cumplimiento por prestaciones accesorias (carta fianza o póliza de caución).

²⁸

“En los procedimientos en los que corresponda la presentación de una garantía, el postor ganador podrá optar por presentarla como requisito para la firma del contrato o como obligación contractual. En este último caso el postor deberá acompañar a los documentos antes señalados su declaración jurada comprometiéndose a presentar dicha garantía en un plazo no mayor a cinco (5) días hábiles, contados desde la suscripción del contrato; en caso de incumplimiento el contrato queda resuelto de pleno derecho.”

ANEXO N° 10

EXPERIENCIA DEL POSTOR EN OBRAS SIMILARES

Señores

COMITÉ DE SELECCIÓN

PROCEDIMIENTO DE CONTRATACIÓN PÚBLICA ESPECIAL N° 004-2022/GRT-CS-1

Presente.-

Mediante el presente, el suscrito detalla lo siguiente como EXPERIENCIA EN OBRAS SIMILARES:

Nº	CLIENTE	OBJETO DEL CONTRATO	Nº CONTRATO	FECHA ²⁹	MONEDA	IMPORTE	TIPO DE CAMBIO VENTA ³⁰	MONTO FACTURADO ACUMULADO ³¹
1								
2								
3								
4								
5								
6								
7								
8								
9								
10								
TOTAL								

²⁹ Se refiere a la fecha de suscripción del contrato.

³⁰ El tipo de cambio venta debe corresponder al publicado por la SBS correspondiente a la fecha de suscripción del contrato.

³¹ Consignar en la moneda establecida para el valor referencial.

[CONSIGNAR CIUDAD Y FECHA]

.....
**Firma, Nombres y Apellidos del postor o
representante legal o común, según corresponda**