



# **BASES ESTÁNDAR DEL PROCEDIMIENTO DE CONTRATACIÓN PÚBLICA ESPECIAL PARA LA RECONSTRUCCIÓN CON CAMBIOS CONTRATACIÓN DE EJECUCIÓN DE OBRAS<sup>1</sup>**

***Aprobadas mediante Resolución Directoral N° 056 -2018-RCC/DE,  
modificadas por las Resoluciones Directorales N° 068-2018-RCC/DE, N°  
084-2018-RCC/DE, N° 007-2019-RCC/DE, N° 081-2019-RCC/DE N° 055-  
2020-ARCC/DE, y N° 00064-2020-ARCC/DE***

---

<sup>1</sup> Estas bases se utilizarán para la contratación de la ejecución de obras. Para tal efecto, se deberá tener en cuenta la siguiente definición:

**Obra:** Construcción, reconstrucción, remodelación, mejoramiento, demolición, renovación, ampliación y habilitación de bienes inmuebles, tales como edificaciones, estructuras, excavaciones, perforaciones, carreteras, puentes, entre otros, que requieren dirección técnica, expediente técnico o documento equivalente, mano de obra, materiales y/o equipos.



# *Municipalidad Provincial de Sullana*

## **BASES INICIALES**



**PROCEDIMIENTO DE CONTRATACIÓN PÚBLICA ESPECIAL  
N° 004-2021-MPS-CS.**

**PRIMERA CONVOCATORIA**

**CONTRATACIÓN DE LA EJECUCION DE LA OBRA:  
“CANAL SUB LATERAL 7+200 EN EL SECTOR LAS  
MERCEDES (PROGRESIVA 00+000 AL 1+500)”,  
DISTRITO DE SULLANA, PROVINCIA DE SULLANA -  
DEPARTAMENTO DE PIURA”.**



## **SECCIÓN GENERAL**

### **DISPOSICIONES COMUNES DEL PROCEDIMIENTO DE SELECCIÓN**

(ESTA SECCIÓN NO DEBE SER MODIFICADA EN NINGÚN EXTREMO, BAJO SANCIÓN DE NULIDAD)



## **CAPÍTULO I**

### **ETAPAS DEL PROCEDIMIENTO DE SELECCIÓN**

#### **1.1. BASE LEGAL**

- Ley N° 30556, Ley que aprueba disposiciones de carácter extraordinario para las intervenciones del Gobierno Nacional frente a desastres y que dispone la creación de la Autoridad para la Reconstrucción con Cambios (en adelante la Ley).
- Decreto Supremo N° 071-2018-PCM, que aprueba el Reglamento del Procedimiento de Contratación Pública Especial para la Reconstrucción con Cambios (en adelante el Reglamento).
- Decreto Supremo N° 082-2019-EF, que aprueba el T.U.O. de la Ley N° 30225, Ley de Contrataciones del Estado. (En adelante la LCE).
- Decreto Supremo N° 344-2018-EF, que aprueba el Reglamento de la Ley de Contrataciones del Estado. (En adelante el RLCE).
- Decreto Supremo N° 004-2019-JUS, T.U.O. de la Ley N° 27444 – Ley del Procedimiento Administrativo General.
- Decreto Supremo N° 021-2019-JUS, que aprueba el T.U.O. de la Ley N° 27806, Ley de Transparencia y de Acceso a la Información Pública.
- Decreto Legislativo N° 1440, Decreto Legislativo del Sistema Nacional de Presupuesto Público.
- Código Civil.

Las referidas normas incluyen sus respectivas modificaciones, de ser el caso.

Para la aplicación del derecho deberá considerarse la especialidad de las normas previstas en las presentes bases.

#### **1.2. CONVOCATORIA**

Se realiza a través de su publicación en el SEACE de conformidad con lo señalado en el artículo 33 del Reglamento, en la fecha señalada en el calendario del procedimiento de selección, debiendo adjuntar las bases administrativas.

#### **1.3. REGISTRO DE PARTICIPANTES**

El registro de participantes se lleva a cabo desde el día siguiente de la convocatoria hasta un día antes de la presentación de ofertas, de forma ininterrumpida. En el caso de un consorcio, basta que se registre uno (1) de sus integrantes.

El registro de participantes es gratuito y electrónico a través del SEACE.

El proveedor que desee participar en el presente procedimiento de selección debe registrarse como participante, debiendo contar para ello con inscripción vigente en el RNP, conforme al objeto de la contratación. Los proveedores extranjeros no domiciliados en el país que no cuenten con inscripción en el RNP deberán solicitar un usuario de habilitación a la Autoridad para la Reconstrucción con Cambios, la cual lo gestionará ante el OSCE.

#### **1.4. FORMULACIÓN DE CONSULTAS Y OBSERVACIONES ADMINISTRATIVAS A LAS BASES**

Todo participante puede formular consultas y observaciones administrativas a las bases dentro de los dos (2) días hábiles siguientes a la convocatoria, de conformidad con lo establecido en el artículo 35 del Reglamento.

Las consultas administrativas son aclaraciones respecto del contenido de las bases. Las observaciones administrativas se formulan por supuestas vulneraciones al Reglamento, a la



normativa de contrataciones u otra normativa que tenga relación con el objeto de contratación. Ambas se realizan de manera fundamentada.

Para dicho efecto, el participante registrará las consultas y observaciones administrativas en forma electrónica, a través del SEACE.

En esta etapa no proceden consultas técnicas sobre las características técnicas del objeto de la contratación.

#### **1.5. ABSOLUCIÓN DE CONSULTAS Y OBSERVACIONES ADMINISTRATIVAS A LAS BASES**

La absolución simultánea de las consultas y observaciones administrativas por parte del órgano encargado de la selección mediante pliego absolutorio se notifica a través del SEACE, al día siguiente del vencimiento del plazo previsto para la formulación de las consultas y observaciones administrativas.

La absolución se realiza de manera motivada.

Cabe precisar que en el caso de las observaciones administrativas se debe indicar si estas se acogen, se acogen parcialmente o no se acogen.

##### **Importante**

*No se absolverán consultas y observaciones administrativas a las bases que se presenten extemporáneamente, en forma distinta a la señalada en las bases, o que sean formuladas por quienes no se han registrado como participantes.*

*No se absolverán consultas técnicas.*

*No procede la elevación al OSCE de los cuestionamientos al pliego de absolución de consultas y observaciones administrativas.*

#### **1.6. INTEGRACIÓN DE BASES**

Las bases integradas constituyen las reglas definitivas del procedimiento de selección. Estas incorporan obligatoriamente las modificaciones que se hayan producido como consecuencia de las consultas y observaciones administrativas.

Absueltas las consultas y las observaciones administrativas, o si las mismas no se han presentado, se integran las bases como reglas definitivas del procedimiento de selección.

La integración y publicación de las bases integradas se realiza el mismo día de la absolución de consultas y observaciones administrativas, según el calendario establecido.

Las bases integradas no pueden ser cuestionadas en ninguna otra vía ni modificadas por autoridad administrativa alguna, bajo responsabilidad del Titular de la Entidad, salvo las acciones de supervisión a cargo del OSCE.

El comité de selección no puede continuar con la tramitación del procedimiento de selección si no ha publicado las bases integradas en el SEACE.

#### **1.7. FORMA DE PRESENTACIÓN DE OFERTAS**

La presentación de ofertas se realiza de manera electrónica a través del SEACE durante el periodo establecido en la convocatoria, conforme lo establece el artículo 36 del Reglamento.

Las ofertas, se presentan en idioma castellano o, en su defecto, acompañados de traducción simple con la indicación y suscripción de quien oficie de traductor debidamente identificado, salvo el caso de la información técnica complementaria contenida en folletos, instructivos,



catálogos o similares, que puede ser presentada en el idioma original. El postor es responsable de la exactitud y veracidad de dichos documentos.

Las declaraciones juradas, formatos o formularios previstos en las bases que conforman las ofertas deben estar debidamente firmados por el postor. Los demás documentos deben ser visados por el postor. En el caso de persona jurídica, por su representante legal, apoderado o mandatario designado para dicho fin y, en el caso de persona natural, por este o su apoderado.

El precio de la oferta debe incluir todos los tributos, seguros, transporte, inspecciones, pruebas y, de ser el caso, los costos laborales conforme la legislación vigente, así como cualquier otro concepto que pueda tener incidencia sobre el costo de la ejecución de la obra a contratar, excepto la de aquellos postores que gocen de alguna exoneración legal, los que en ese caso, no incluirán en el precio de su oferta los tributos respectivos.

El precio total de la oferta y los subtotales que lo componen deben ser expresados con dos decimales.

#### **Importante**

- *Los formularios electrónicos que se encuentran en el SEACE y que los proveedores deben llenar para presentar sus ofertas, tienen carácter de declaración jurada.*
- *En caso la información contenida en los documentos escaneados que conforman la oferta no coincida con lo declarado a través del SEACE, prevalece la información declarada en los documentos escaneados.*
- *No se tomarán en cuenta las ofertas que se presenten en físico a la Entidad.*

### **1.8. PRESENTACIÓN Y APERTURA DE OFERTAS**

El participante presentará su oferta de manera electrónica a través del SEACE, desde las 00:01 horas hasta las 23:59 horas del día establecido en el cronograma del procedimiento; adjuntando el archivo digitalizado que contenga los documentos que conforman la oferta de acuerdo a lo requerido en las bases.

El participante debe verificar antes de su envío, bajo su responsabilidad, que el archivo pueda ser descargado y su contenido sea legible.

#### **Importante**

*Los integrantes de un consorcio no pueden presentar ofertas individuales ni conformar más de un consorcio en un procedimiento de selección, o en un determinado ítem cuando se trate de procedimientos de selección según relación de ítems.*

En la apertura electrónica de la oferta, el comité de selección, verifica la presentación de lo exigido en la sección específica de las bases, de conformidad con el artículo 37 del Reglamento y determina si las ofertas responden a las características y/o requisitos funcionales y condiciones del requerimiento, detalladas en la sección específica de las bases. De no cumplir con lo requerido, la oferta se considera no admitida.

Solo pasan a la etapa de evaluación las ofertas técnicas que cumplen con lo señalado en el párrafo anterior.

Las propuestas técnicas que no alcancen el puntaje mínimo de sesenta (60) puntos, serán descalificadas en esta etapa y no accederán a la evaluación económica.



Asimismo, el comité de selección devuelve las ofertas que se encuentren por debajo del noventa por ciento (90%) del valor referencial, así como las ofertas que excedan el valor referencial, teniéndolas por no admitidas, conforme al artículo 39 del Reglamento.

#### **1.9. EVALUACIÓN DE LAS OFERTAS**

La evaluación de las ofertas que cumplan con lo señalado en el numeral anterior tiene por objeto determinar la oferta con el mejor puntaje y el orden de prelación de las ofertas, según los factores y el procedimiento de evaluación enunciados en la sección específica de las bases.

La evaluación de ofertas es integral y se realiza en dos (2) etapas. La primera es la técnica y la segunda la económica y se realizan sobre la base de:

Oferta técnica : 100 puntos  
Oferta económica : 100 puntos

##### **1.9.1 EVALUACIÓN DE LAS OFERTAS TÉCNICAS**

La evaluación técnica se realiza conforme al factor de evaluación: Experiencia del postor, descrito en la sección específica de las bases.

##### **1.9.2 EVALUACIÓN DE OFERTAS ECONÓMICAS**

La evaluación económica consistirá en asignar el puntaje máximo establecido a la oferta económica de menor monto. Al resto de ofertas se les asignará un puntaje inversamente proporcional, según la siguiente fórmula:

$$P_i = \frac{O_m \times PMPE}{O_i}$$

Donde:

i = Oferta  
P<sub>i</sub> = Puntaje de la oferta económica i  
O<sub>i</sub> = Oferta Económica i  
O<sub>m</sub> = Oferta Económica de monto o precio más bajo  
PMPE = Puntaje Máximo de la oferta Económica

La determinación del puntaje total de las ofertas se realiza de conformidad con los coeficientes de ponderación previstos en la sección específica de las bases.

#### **1.10. SUBSANACIÓN DE LAS OFERTAS**

La subsanación de las ofertas se sujeta a los supuestos establecidos en el artículo 38 del Reglamento.

Cuando se requiera subsanación, la oferta continúa vigente para todo efecto, a condición de la efectiva subsanación dentro del plazo otorgado, el que no puede exceder de dos (2) días hábiles. La presentación de las subsanaciones se realiza a través del SEACE.

##### **Importante**

*En tanto se implemente en el SEACE la funcionalidad para la subsanación de ofertas electrónicas, esta se realiza a través de la Unidad de Trámite Documentario de la Entidad.*

#### **1.11. OTORGAMIENTO DE LA BUENA PRO**

El comité de selección otorga la buena pro, en la fecha señalada en el calendario de las



bases al postor que hubiera obtenido el mayor puntaje.

En el supuesto de que dos (2) o más ofertas empaten, el otorgamiento de la buena pro se determina por sorteo a través del SEACE.

**Importante**

*En tanto se implemente en el SEACE la funcionalidad para el sorteo en caso de empate, para realizar el acto de desempate se requiere la citación oportuna de los postores que hayan empatado, pudiendo participar en calidad de veedor un representante del Sistema Nacional de Control, notario o juez de paz.*

El otorgamiento de la buena pro se publica y se entiende notificado a través del SEACE, el mismo día de su realización, bajo responsabilidad del Órgano encargado de las contrataciones o Comité de Selección, según corresponda, debiendo incluir el acta de otorgamiento de la buena pro y cuadro comparativo, detallando los resultados de la calificación y evaluación. Esta información se publica el mismo día en el SEACE.

El mismo día de otorgada la buena pro, se publica en el SEACE la totalidad de las ofertas presentadas y documentos que sirvieron para la calificación y evaluación de las ofertas y el expediente de contratación, bajo responsabilidad del Titular de la Entidad. Asimismo, el día de vencimiento del plazo para el perfeccionamiento del contrato, las entidades publican los documentos presentados para tal fin.

En el portal institucional de la Autoridad para la Reconstrucción con Cambios y/o en el portal institucional de la Entidad se publica a través de un repositorio la información señalada en el párrafo precedente, cuya dirección URL debe ser consignada en las bases del procedimiento de selección.

#### **1.12. CONSENTIMIENTO DE LA BUENA PRO**

Cuando se hayan presentado dos (2) o más ofertas, el consentimiento de la buena pro se produce a los cinco (5) días hábiles de la notificación de su otorgamiento, sin que los postores hayan ejercido el derecho de interponer el recurso de apelación.

En caso se haya presentado una sola oferta, el consentimiento de la buena pro se produce el mismo día de la notificación de su otorgamiento.

El consentimiento de la buena pro se publica en el SEACE el mismo día de producido.

**Importante**

*Una vez consentido el otorgamiento de la buena pro, la Entidad realiza la inmediata verificación de la oferta presentada por el postor ganador de la buena pro. En caso de comprobar inexactitud o falsedad en las declaraciones, información o documentación presentada, la Entidad declara la nulidad del otorgamiento de la buena pro o del contrato, dependiendo de la oportunidad en que se hizo la comprobación, de conformidad con lo establecido en la LCE y en el RLCE. Adicionalmente, la Entidad comunica al Tribunal de Contrataciones del Estado para que inicie el procedimiento administrativo sancionador y al Ministerio Público para que interponga la acción penal correspondiente.*

*Al día hábil siguiente de consentido el otorgamiento de la buena pro o de haber quedado administrativamente firme, el órgano a cargo del procedimiento de selección, bajo responsabilidad, elabora y remite un informe al Órgano de Control Institucional de la Entidad, sustentando la admisión de ofertas, la evaluación y el otorgamiento de puntaje. En el caso de Entidades que no cuenten con Órgano de Control Institucional, el informe se remite al órgano correspondiente del Sistema Nacional de Control. Dicho informe se publica, el mismo día de su remisión, en el SEACE.*





## **CAPÍTULO II**

### **SOLUCIÓN DE CONTROVERSIAS DURANTE EL PROCEDIMIENTO DE SELECCIÓN**

#### **2.1. RECURSO DE APELACIÓN**

A través del recurso de apelación se pueden impugnar los actos dictados durante el desarrollo del procedimiento de selección hasta antes del perfeccionamiento del contrato.

El recurso de apelación se presenta ante la Entidad convocante, y es conocido y resuelto por su Titular, en el caso de Gobiernos Locales y Regionales cuando el valor referencial del procedimiento o del ítem impugnado sea igual o menor a seiscientos (600) UIT y para el caso de entidades del Gobierno Nacional cuando el valor referencial del procedimiento o del ítem impugnado sea igual o menor a dos mil cuatrocientas (2 400) UIT. Cuando el valor referencial sea mayor a dichos montos, el recurso de apelación se presenta ante y es resuelto por el Tribunal de Contrataciones del Estado.

Los actos que declaren la nulidad de oficio y otros actos emitidos por el Titular de la Entidad que afecten la continuidad del procedimiento de selección, pueden impugnarse ante el Tribunal de Contrataciones del Estado.

#### **2.2. PLAZOS DE INTERPOSICIÓN DEL RECURSO DE APELACIÓN**

Dentro de los cinco (5) días hábiles siguientes a la notificación del otorgamiento de la buena pro, se pueden impugnar los actos dictados desde la convocatoria hasta antes de la suscripción del contrato mediante recurso de apelación, de conformidad con lo establecido en el artículo 7-A de la Ley.

El plazo para resolver y notificar la resolución que resuelve el recurso de apelación es de diez (10) días hábiles, contados desde el día siguiente de su interposición o de la subsanación del recurso.



### **CAPÍTULO III DEL CONTRATO**

#### **3.1. PERFECCIONAMIENTO DEL CONTRATO**

Consentido o administrativamente firme el otorgamiento de la Buena Pro, el postor debe presentar a la entidad la documentación para la suscripción del contrato prevista en las bases, dentro de los cinco (5) días hábiles siguientes. Este plazo comprende tres (3) días hábiles para la presentación de documentos, un (1) día hábil para evaluar los documentos y realizar observaciones, y un (1) día para la subsanación de observaciones y suscripción del contrato. La observación a la presentación de documentos para suscribir el contrato se realiza vía correo electrónico, dentro del vencimiento del plazo para la presentación de dichos documentos.

Antes de la suscripción del contrato, el ganador de la buena pro que tenga la condición de “no domiciliado” debe acreditar su inscripción en el RNP.

El ganador de la buena pro para suscribir el contrato debe acreditar la experiencia del personal requerido, conforme al requerimiento indicado en la sección específica de las Bases.

Para perfeccionar el contrato, el postor ganador de la buena pro debe presentar los documentos señalados en el artículo 54 del Reglamento, así como los previstos en la sección específica de las bases.

#### **3.2. GARANTÍAS**

Las garantías que deben otorgar los postores y/o contratistas, según corresponda, son las de fiel cumplimiento del contrato y por los adelantos.

##### **3.2.1. GARANTÍA DE FIEL CUMPLIMIENTO**

Como requisito indispensable para perfeccionar el contrato, el postor ganador debe entregar a la Entidad la garantía de fiel cumplimiento del mismo por una suma equivalente al diez por ciento (10%) del monto del contrato original. Esta debe mantenerse vigente hasta el consentimiento de la liquidación final.

##### **3.2.2. GARANTÍA DE FIEL CUMPLIMIENTO POR PRESTACIONES ACCESORIAS**

En las contrataciones que conllevan la ejecución de prestaciones accesorias, tales como mantenimiento, reparación o actividades afines, se debe otorgar una garantía adicional por este concepto, la misma que debe ser renovada periódicamente hasta el cumplimiento total de las obligaciones garantizadas, no pudiendo eximirse su presentación en ningún caso.

##### **3.2.3. GARANTÍA POR ADELANTO**

En caso se haya previsto en la sección específica de las bases la entrega de adelantos, el contratista debe presentar una garantía emitida por idéntico monto conforme a lo estipulado en el artículo 61 del Reglamento. La presentación de esta garantía es exceptuada únicamente cuando la Entidad establece la constitución de fideicomisos, conforme lo estipulado en el artículo 78 del Reglamento.

#### **3.3. REQUISITOS DE LAS GARANTÍAS**

Las garantías que se presenten deben ser incondicionales, solidarias, irrevocables y de realización automática en el país, al solo requerimiento de la Entidad. Asimismo, deben ser emitidas por empresas que se encuentren bajo la supervisión directa de la Superintendencia de Banca, Seguros y Administradoras Privadas de Fondos de Pensiones y que cuenten con



clasificación de riesgo B o superior. Asimismo, deben estar autorizadas para emitir garantías; o estar consideradas en la última lista de bancos extranjeros de primera categoría que periódicamente publica el Banco Central de Reserva del Perú.

#### **Importante**

*Corresponde a la Entidad verificar que las garantías presentadas por el postor ganador de la buena pro y/o contratista cumplan con los requisitos y condiciones necesarios para su aceptación y eventual ejecución, sin perjuicio de la determinación de las responsabilidades funcionales que correspondan.*

#### **Advertencia**

*Los funcionarios de las Entidades no deben aceptar garantías emitidas bajo condiciones distintas a las establecidas en el presente numeral, debiendo tener en cuenta lo siguiente:*

*1. La clasificadora de riesgo que asigna la clasificación a la empresa que emite la garantía debe encontrarse listada en el portal web de la SBS (<http://www.sbs.gob.pe/sistema-financiero/clasificadoras-de-riesgo>).*

*2. Se debe identificar en la página web de la clasificadora de riesgo respectiva, cuál es la clasificación vigente de la empresa que emite la garantía, considerando la vigencia a la fecha de emisión de la garantía.*

*3. Para fines de lo establecido en el artículo 60 del Reglamento, la clasificación de riesgo B, incluye las clasificaciones B+ y B.*

*4. Si la empresa que otorga la garantía cuenta con más de una clasificación de riesgo emitida por distintas empresas listadas en el portal web de la SBS, bastará que en una de ellas cumpla con la clasificación mínima establecida en el Reglamento.*

*En caso exista alguna duda sobre la clasificación de riesgo asignada a la empresa emisora de la garantía, se deberá consultar a la clasificadora de riesgos respectiva.*

*De otro lado, además de cumplir con el requisito referido a la clasificación de riesgo, a efectos de verificar si la empresa emisora se encuentra autorizada por la SBS para emitir garantías, debe revisarse el portal web de dicha Entidad (<http://www.sbs.gob.pe/sistema-financiero/relacion-de-empresas-que-se-encuentran-autorizadas-a-emitir-cartas-fianza>).*

*Los funcionarios competentes deben verificar la autenticidad de la garantía a través de los mecanismos establecidos (consulta web, teléfono u otros) por la empresa emisora.*

### **3.4. EJECUCIÓN DE GARANTÍAS**

La Entidad puede solicitar la ejecución de las garantías conforme a los supuestos contemplados en el numeral 61.2 del artículo 61 del Reglamento.

### **3.5. INICIO DE PLAZO DE EJECUCIÓN DE OBRA**

El inicio del plazo de ejecución de obra comienza a regir desde el día siguiente de que se cumplan las siguientes condiciones:

1. Que la Entidad notifique al contratista quién es el inspector o el supervisor, según corresponda;
2. Que la Entidad haya hecho entrega total o parcial del terreno o lugar donde se ejecuta la obra, según corresponda
3. Que la Entidad provea el calendario de entrega de los materiales e insumos que, de acuerdo con las Bases, hubiera asumido como obligación;



4. Que la Entidad haya hecho entrega del expediente técnico de obra completo, en caso este haya sido modificado;
5. Que la Entidad haya otorgado al contratista el adelanto directo, o se haya constituido el fideicomiso.

Las condiciones a que se refieren los numerales precedentes, deben ser cumplidas dentro de los quince (15) días contados a partir del día siguiente de la suscripción del contrato. En caso no se haya solicitado la entrega del adelanto directo, el plazo se inicia con el cumplimiento de las demás condiciones.

La Entidad puede acordar con el contratista diferir la fecha de inicio del plazo de ejecución de la obra según los supuestos previstos en el numeral 73.2 del artículo 73 del Reglamento.

Las circunstancias invocadas se sustentan en un informe técnico que forma parte del expediente de contratación, debiendo suscribir la adenda correspondiente.

### **3.6. RESIDENTE DE OBRA<sup>2</sup>**

Profesional colegiado, habilitado y especializado designado por el contratista, previa conformidad de la Entidad, el cual puede ser ingeniero o arquitecto<sup>3</sup>, según corresponda a la naturaleza de los trabajos, con no menos de dos (2) años de experiencia en la especialidad, en función de la naturaleza, envergadura y complejidad de la obra<sup>4</sup>, correspondiendo a la Entidad determinar el periodo de experiencia requerido para la ejecución de la prestación.

Por su sola designación, el residente representa al contratista como responsable técnico de la obra, no estando facultado a pactar modificaciones al contrato.

#### **Importante**

*El residente de obra no puede prestar servicios en más de una obra a la vez, salvo el caso de obras convocadas por paquete, en las cuales la participación permanente, directa y exclusiva del residente de obra es definida en la sección específica de las bases por la Entidad, bajo responsabilidad, teniendo en consideración la complejidad y magnitud de las obras a ejecutar, de conformidad con el artículo 75 del Reglamento.*

### **3.7. INSPECTOR O SUPERVISOR<sup>5</sup> DE OBRA**

Profesional colegiado, habilitado y especializado, con no menos de dos (2) años de experiencia en la especialidad, designado por la Entidad para velar directa y permanentemente por la correcta ejecución técnica, económica y administrativa de la obra y del cumplimiento del contrato. Debe cumplir, como mínimo, con la misma experiencia y calificaciones profesionales establecidas para el residente de obra.

En caso que el supervisor sea una persona jurídica, esta debe designar a una persona natural como supervisor permanente en la obra.

#### **Importante**

<sup>2</sup> De acuerdo con el artículo 75 del Reglamento, durante la ejecución de la obra debe contarse, de modo permanente y directo, con un residente de obra.

<sup>3</sup> Según lo definido en el expediente técnico de obra que es parte de las bases, conforme a la naturaleza de la obra a ser ejecutada.

<sup>4</sup> En el expediente técnico que es parte de las bases, la Entidad puede establecer experiencia adicional para el profesional propuesto como residente de obra, según la naturaleza, envergadura y complejidad de la obra a ejecutar.

<sup>5</sup> De acuerdo con el artículo 79 del Reglamento, debe designarse a un supervisor cuando el valor de la obra a ejecutarse sea igual o mayor al monto establecido por la Ley de Presupuesto del Sector Público para el Año Fiscal en el que se convoca el procedimiento de selección.



*El supervisor de obra, cuando es persona natural, o el jefe de supervisión, en caso el supervisor sea persona jurídica, no podrá prestar servicios en más de una obra a la vez, salvo, el caso de obras convocadas por paquete, en las cuales la participación permanente, directa y exclusiva del inspector o supervisor es definida en la sección específica de las bases por la Entidad, bajo responsabilidad, teniendo en consideración la complejidad y magnitud de las obras a ejecutar, de conformidad con el numeral 79.3 del artículo 79 del Reglamento.*

### **3.8. CUADERNO DE OBRA Y ANOTACIÓN DE OCURRENCIAS**

En la fecha de entrega del terreno, el contratista entrega y abre el cuaderno de obra, el mismo que debe encontrarse legalizado y es firmado en todas sus páginas por el inspector o supervisor, según corresponda, y por el residente, a fin de evitar su adulteración. Dichos profesionales son los únicos autorizados para hacer anotaciones en el cuaderno de obra.

El cuaderno de obra consta de una hoja original con tres (3) copias desglosables, correspondiendo una de estas a la Entidad, otra al contratista y la tercera al inspector o supervisor. El original de dicho cuaderno debe permanecer en la obra, bajo custodia del residente no pudiendo impedirse el acceso al mismo.

Si el contratista o su personal, no permite el acceso al cuaderno de obra al inspector o supervisor, impidiéndole anotar las ocurrencias, constituye causal de aplicación de una penalidad equivalente al cinco por mil (5/1000) del monto de la valorización del periodo por cada día de dicho impedimento.

En el cuaderno de obra se anotan los hechos relevantes que ocurran durante la ejecución de esta, firmando al pie de cada anotación el inspector o supervisor o el residente, según sea el que efectúe la anotación. Las solicitudes que se requieran como consecuencia de las ocurrencias anotadas en el cuaderno de obra, se presentan directamente a la Entidad o al inspector o supervisor según corresponda por el contratista o su representante, por medio de comunicación escrita.

El cuaderno de obra es cerrado por el inspector o supervisor cuando la obra haya sido recibida definitivamente por la Entidad.

Concluida la ejecución y recibida la obra, el original queda en poder de la Entidad.

#### **Importante**

*El inspector o supervisor, y/o el residente, deben anotar en el cuaderno de obra la fecha de inicio del plazo de ejecución de la obra, a efectos de evitar futuras controversias sobre el particular.*

### **3.9. ADELANTOS**

La Entidad puede establecer la entrega de adelantos directos y adelantos para materiales o insumos, de conformidad con lo establecido en los artículos 76 al 78 del Reglamento, siempre que ello haya sido previsto en la sección específica de las bases.

#### **Importante**

*De conformidad con el artículo 78 del Reglamento, se puede establecer el otorgamiento de los adelantos directos y por materiales o insumos a través de la constitución de fideicomisos, para lo cual no resulta necesaria la presentación de la garantía correspondiente. La aplicación de esta disposición se realiza de acuerdo a lo dispuesto en los artículos 184 y 185 del Decreto Supremo N° 344-2018-EF.*



### **3.10. VALORIZACIONES**

Las valorizaciones son la cuantificación económica de un avance físico en la ejecución de la obra, realizada en un período determinado, tienen el carácter de pagos a cuenta y son elaboradas el último día de cada período previsto en la sección específica de las bases, por el inspector o supervisor, según corresponda y el contratista. Si el inspector o supervisor no se presenta para la valorización conjunta con el contratista, este la efectúa.

En caso de retraso en el pago de las valorizaciones, por razones imputables a la Entidad, el contratista tiene derecho al reconocimiento de los intereses legales efectivos, de conformidad con el artículo 39 del TUO de la LCE y los artículos 1244, 1245 y 1246 del Código Civil.

En caso se haya suscrito contrato con un consorcio, el pago de las valorizaciones se realizará a quien se indique en el contrato de consorcio.

### **3.11. REAJUSTES**

En el caso de contratos de obra pactados en moneda nacional, las valorizaciones que se efectúen a precios originales del contrato y sus ampliaciones son ajustadas multiplicándolas por el respectivo coeficiente de reajuste "K" que se obtenga de aplicar la fórmula o fórmulas polinómicas previstas en el expediente técnico de obra que es parte de las bases, los Índices Unificados de Precios de la Construcción que publica el Instituto Nacional de Estadística e Informática - INEI, correspondiente al mes en que debe ser pagada la valorización. Una vez publicados los índices correspondientes al mes en que debió efectuarse el pago, se realizan las regularizaciones necesarias.

Dado que los Índices Unificados de Precios de la Construcción son publicados con un mes de atraso, los reajustes se calculan en base al coeficiente de reajuste "K" conocido al momento de la valorización. Cuando se conozcan los Índices Unificados de Precios que se deben aplicar, se calcula el monto definitivo de los reajustes que le corresponden y se pagan con la valorización más cercana posterior o en la liquidación final sin reconocimiento de intereses.

#### **Importante**

*Tanto la elaboración como la aplicación de las fórmulas polinómicas se sujetan a lo dispuesto en el Decreto Supremo N° 011-79-VC y sus modificatorias, ampliatorias y complementarias.*

### **3.12. PENALIDADES**

#### **3.12.1. PENALIDAD POR MORA EN LA EJECUCIÓN DE OBRA**

En caso de retraso injustificado del contratista en la ejecución de las prestaciones objeto del contrato, la Entidad le aplica automáticamente una penalidad por mora por cada día de atraso, de conformidad con el artículo 62 del Reglamento.

#### **3.12.2. OTRAS PENALIDADES**

La Entidad puede establecer penalidades distintas a la mencionada en el numeral precedente, siempre y cuando sean objetivas, razonables, congruentes y proporcionales con el objeto de la contratación. Para estos efectos, se deben incluir en la sección específica de las bases los supuestos de aplicación de penalidad, la forma de cálculo de la penalidad para cada supuesto y el procedimiento mediante el cual se verifica el supuesto a penalizar.

Estos dos tipos de penalidades se calculan en forma independiente y pueden alcanzar cada una un monto máximo equivalente al diez por ciento (10%) del monto del contrato vigente, o de ser el caso, del ítem que debió ejecutarse.



### **3.13. RECEPCIÓN DE LA OBRA**

La recepción de la obra se sujeta a las disposiciones previstas en el artículo 93 del Reglamento. Está permitida la recepción parcial de secciones terminadas de las obras, cuando ello se hubiera previsto expresamente en la sección específica de las bases, en el contrato o las partes expresamente lo convengan. La recepción parcial no exime al contratista del cumplimiento del plazo de ejecución; en caso contrario, se le aplican las penalidades correspondientes.

### **3.14. LIQUIDACIÓN DEL CONTRATO DE OBRA**

El procedimiento para la liquidación del contrato de obra que debe observarse, es el que se encuentra descrito en el artículo 94 del Reglamento. No procede la liquidación mientras existan controversias pendientes de resolver.

Luego de consentida la liquidación y efectuado el pago que corresponda, culmina definitivamente el contrato y se cierra el expediente respectivo.

Toda discrepancia respecto a la liquidación, incluso las controversias relativas a su consentimiento o al incumplimiento de los pagos que resulten de la misma, se resuelve según las disposiciones previstas en el artículo 45 del TUO de la LCE y en el artículo 209 del RLCE, sin perjuicio del cobro de la parte no controvertida.

### **3.15. CONSTANCIA DE PRESTACIÓN**

Otorgada la conformidad de la prestación, la Entidad otorga al contratista una constancia de prestación de ejecución de obra según el formato establecido en el Capítulo VI de la sección específica de las bases, la cual es entregada conjuntamente con la liquidación de la obra. Solo se puede diferir la entrega de la constancia en los casos en que hubiera penalidades, hasta que estas sean canceladas.

### **3.16. INCUMPLIMIENTO DEL CONTRATO**

Las causales para la resolución del contrato, serán aplicadas de conformidad con lo dispuesto en los artículos 63 y 92 del Reglamento.

### **3.17. PRESTACIONES PENDIENTES EN CASO DE RESOLUCIÓN O NULIDAD DEL CONTRATO**

Cuando se resuelva un contrato y exista la necesidad urgente de culminar con la ejecución de las prestaciones derivadas de este, para asegurar la terminación de la obra, sin perjuicio de que dicha resolución se encuentre sometida a alguno de los medios de solución de controversias; la Entidad puede contratar a alguno de los postores que participaron en el procedimiento de selección. Para dicho efecto debe seguir el procedimiento previsto en el numeral 63.5 del artículo 63 del Reglamento. Agotado dicho procedimiento, la Entidad puede contratar directamente con determinado proveedor, según lo previsto en el literal I) del artículo 27 del TUO de la LCE.

El párrafo precedente aplica también para los contratos declarados nulos por las causales previstas en el artículo 44 del TUO de la LCE.

### **3.18. DISPOSICIONES FINALES**

Todos los demás aspectos del presente procedimiento no contemplados en las bases se regirán supletoriamente por el TUO de la LCE y el RLCE, así como por las disposiciones legales vigentes y en cuanto no contravengan la Ley N° 30556 y el D.S. N° 071-2018-PCM y modificatorias.



## **SECCIÓN ESPECÍFICA**

### **CONDICIONES ESPECIALES DEL PROCEDIMIENTO DE SELECCIÓN**

(EN ESTA SECCIÓN LA ENTIDAD DEBERÁ COMPLETAR LA INFORMACIÓN EXIGIDA, DE ACUERDO A LAS INSTRUCCIONES INDICADAS)





## CAPÍTULO I GENERALIDADES

### 1.1. ENTIDAD CONVOCANTE

Nombre : Municipalidad Provincial de Sullana  
RUC N° : 20154477021  
Domicilio legal : Calle Bolívar N° 160 – Sullana – Piura.  
Correo electrónico : [contratacionesmps2020@gmail.com](mailto:contratacionesmps2020@gmail.com)

### 1.2. OBJETO DE LA CONVOCATORIA

El presente procedimiento de selección tiene por objeto la contratación de la ejecución de la obra **“CANAL SUB LATERAL 7+200 EN EL SECTOR LAS MERCEDES (PROGRESIVA 00+000 AL 1+500)”, DISTRITO DE SULLANA, PROVINCIA DE SULLANA - DEPARTAMENTO DE PIURA**”.

### 1.3. VALOR REFERENCIAL

El valor referencial asciende a **S/ 901,162.45 (Novecientos Un Mil Ciento Sesenta y Dos con 45/100 soles)**, incluidos los impuestos de Ley y cualquier otro concepto que incida en el costo total de la ejecución de la obra. El valor referencial ha sido calculado al mes de Noviembre del 2021.

Valor Referencial (VR)	Límite Inferior
<b>S/ 901,162.45</b> (Novecientos Un Mil Ciento Sesenta y Dos con 45/100 soles)	<b>S/ 811,046.21</b> (Ochocientos Once Mil Cuarenta y Seis con 21/100 Soles)

#### Importante

- El precio de las ofertas no puede exceder el valor referencial de conformidad con el artículo 39 del Reglamento.

### 1.4. EXPEDIENTE DE CONTRATACIÓN

El expediente de contratación fue aprobado mediante Resolución de Gerencia Municipal N° 095-2022/MPS-GM de fecha 10 de Mayo de 2022.

Asimismo, el expediente técnico de obra fue aprobado mediante Resolución de Gerencia Municipal N° 0311-2021/MPS-GM de fecha 7 de Diciembre de 2021.

### 1.5. FUENTE DE FINANCIAMIENTO

#### RECURSOS POR OPERACIONES OFICIALES DE CREDITO

#### Importante

La fuente de financiamiento debe corresponder a aquella prevista en la Ley de Equilibrio Financiero del Presupuesto del Sector Público del año fiscal en el cual se convoca el procedimiento de selección.

### 1.6. SISTEMA DE CONTRATACIÓN



El presente procedimiento se rige por el sistema de a Precios Unitarios, de acuerdo con lo establecido en el expediente de contratación respectivo.

#### **1.7. MODALIDAD DE EJECUCIÓN**

No aplica.

#### **1.8. ALCANCES DEL REQUERIMIENTO**

El alcance de la ejecución de la obra está definido en el Capítulo III de la presente sección.

#### **1.9. PLAZO DE EJECUCIÓN DE LA OBRA**

El plazo de ejecución de la obra materia de la presente convocatoria, es de Sesenta (60) días calendario, en concordancia con lo establecido en el expediente de contratación y en el expediente técnico de obra.

#### **1.10. COSTO DE REPRODUCCIÓN Y ENTREGA DE BASES Y DEL EXPEDIENTE TÉCNICO DE LA OBRA**

Los participantes registrados tienen el derecho a recabar las bases y el expediente técnico de la obra, para cuyo efecto deben cancelar:

Pagar en	La Oficina de Orientación al Ciudadano de la Municipalidad Provincial de Sullana.
Recoger en	La Oficina de Contrataciones de la Municipalidad Provincial de Sullana.
Costo de bases y del expediente técnico	Impreso: S/ 1,000.00 (Mil con 00/100 Soles) Digital: S/ 5.00 (Cinco con 00/100 Soles)

##### **Importante**

- *La Entidad debe contar con la constancia o formulario de cargos en donde conste que el participante recibió el expediente técnico completo.*
- *El costo de entrega del ejemplar de las bases y del expediente técnico, no puede exceder el costo de su reproducción.*

#### **1.11. BASE LEGAL**

- Ley N° 31365 "Ley de Presupuesto del Sector Público para el Año Fiscal 2022".
- Ley N° 31366 "Ley de Equilibrio Financiero del Presupuesto del Sector Público del año fiscal 2022".
- Ley N° 30225 "Ley de Contrataciones del Estado; modificada a través del Decreto Legislativo. N° 1341 y a su vez modificada por el Decreto Legislativo N° 1444" y sus respectivas modificaciones.
- Decreto Supremo N° 344-2018-EF. Reglamento de la Ley de Contrataciones del estado y sus respectivas modificaciones.
- Decreto Supremo N° 011-79-VC. Implementan y adecúan Decreto Supremo sobre contrataciones de obras públicas.
- Decreto Supremo N° 094-2018-PCM, que aprueba el TUO de la Ley N° 30556, Ley que aprueba disposiciones de carácter extraordinario para las intervenciones del Gobierno Nacional frente a desastres y que dispone la creación de la Autoridad para la Reconstrucción con Cambios. (En adelante la Ley).
- Decreto Supremo N° 071-2018-PCM, que aprueba el Reglamento del Procedimiento de Contratación Pública Especial para la Reconstrucción con Cambios. (En adelante el Reglamento).



- Decreto Supremo N° 082-2019-EF, que aprueba el TUO de la Ley N° 30225, Ley de Contrataciones del Estado. (En adelante la LCE).
- Ley N° 27806, Ley de Transparencia y de Acceso a la Información Pública.

Las referidas normas incluyen sus respectivas modificaciones, de ser el caso.



## **CAPÍTULO II** **DEL PROCEDIMIENTO DE SELECCIÓN**

### **2.1. CALENDARIO DEL PROCEDIMIENTO DE SELECCIÓN<sup>6</sup>**

<b><i>Etapas</i></b>	<b><i>Fecha, hora y lugar</i></b>
<i>Convocatoria</i>	: <i>El 13/05/2022</i>
<i>Registro de participantes<sup>7</sup> A través del SEACE</i>	: <i>Desde las: 00:01 horas del 16/05/2022 Hasta las: 11:59 horas del 24/05/2022</i>
<i>Formulación de consultas y observaciones administrativas a las bases A través del SEACE</i>	: <i>Del: 16/05/2022 Al: 18/05/2022</i>
<i>Absolución de consultas y observaciones administrativas e integración de bases</i>	: <i>El 19/05/2022</i>
<i>Presentación de Ofertas</i>	: <i>El 25/05/2022</i>
<i>Admisibilidad, Evaluación de ofertas y otorgamiento de la buena pro</i>	: <i>El 26/05/2022</i>

#### **Importante**

**Los proveedores que deseen registrar su participación deben ingresar al SEACE utilizando su Certificado SEACE (usuario y contraseña). En el caso de las empresas extranjeras no domiciliadas éstas registran su participación empleando el certificado gestionado por la Autoridad ante el OSCE**

### **2.2. CONTENIDO DE LAS OFERTAS**

La oferta contendrá, además de un índice de documentos, la siguiente documentación:

#### **2.2.1. Documentación de presentación obligatoria**

##### **2.2.1.1. Documentos para la admisibilidad de la oferta**

- a) Documento que acredite la representación de quien suscribe la oferta.

En caso de persona jurídica, copia del certificado de vigencia de poder del representante legal, apoderado o mandatario designado para tal efecto.

En caso de persona natural, copia del documento nacional de identidad o documento análogo, o del certificado de vigencia de poder otorgado por persona natural, del apoderado o mandatario, según corresponda.

El certificado de vigencia de poder expedido por registros públicos no debe tener una antigüedad mayor de treinta (30) días calendario a la presentación de ofertas, computada desde la fecha de emisión.

En el caso de consorcios, este documento debe ser presentado por cada uno de

<sup>6</sup> La información del calendario indicado en las bases no debe diferir de la información consignada en la ficha del procedimiento en el SEACE. No obstante, en caso de existir contradicción primará el calendario indicado en la ficha del procedimiento en el SEACE.

<sup>7</sup> El registro de participantes se lleva a cabo desde el día siguiente de la convocatoria hasta un día antes de la presentación de ofertas, según lo dispuesto en el artículo 34 del Reglamento.



los integrantes del consorcio que suscriba la promesa de consorcio, según corresponda.

#### **Advertencia**

***De acuerdo con el artículo 4 del Decreto Legislativo N° 1246, las Entidades están prohibidas de exigir a los administrados o usuarios la información que puedan obtener directamente mediante la interoperabilidad a que se refieren los artículos 2 y 3 de dicho Decreto Legislativo. En esa medida, si la Entidad es usuaria de la Plataforma de Interoperabilidad del Estado – PIDE<sup>8</sup> y siempre que el servicio web se encuentre activo en el Catálogo de Servicios de dicha plataforma, no corresponderá exigir el certificado de vigencia de poder y/o documento nacional de identidad.***

- b) Declaración jurada de datos del postor con indicación del correo electrónico al que se le notifican las actuaciones del procedimiento de selección y la ejecución contractual (**Anexo N° 1**)
- c) Declaración jurada de acuerdo con el literal b) del artículo 37 del Reglamento. (**Anexo N° 2**)

En el caso de consorcios, cada integrante debe presentar esta declaración jurada, salvo que sea presentada por el representante común del consorcio.

- d) Declaración jurada que acredite el cumplimiento del requerimiento, según el numeral 3.1 del Capítulo III de la presente sección. (**Anexo N° 3**)
- e) Oferta económica en soles, consignando además el Costo Directo, Gastos Generales Fijos, Gastos Generales Variables, Utilidad e Impuesto General a las Ventas y el detalle de precios unitarios, cuando dicho sistema haya sido establecido en las bases, debe registrarse directamente en el formulario electrónico del SEACE. Adicionalmente, se debe adjuntar el **Anexo N° 4** en el caso de procedimientos convocados a precios unitarios. De conformidad con el artículo 37 del D.S. N° 148-2019-PCM.

El postor acompaña a la oferta económica el Detalle de Precios Unitarios.

El monto total de la oferta y de los subtotales que lo componen debe ser expresado con dos decimales.

- f) Carta de compromiso de presentación y acreditación del personal especialista y equipamiento conforme lo señalado en el requerimiento, según lo previsto en el numeral 3.1 del Capítulo III de la presente sección. (**Anexo N° 5**)
- g) Contrato de Consorcio con firmas legalizadas, detallando el porcentaje de obligaciones de cada consorciado. Este contrato debe presentar el contenido mínimo según el **Anexo N° 6**.
- h) Carta de Línea de Crédito, equivalente a una (1) vez el Valor Referencial, emitida por entidades supervisadas por la Superintendencia de Banca y Seguros. (**Anexo N° 7**)

#### **Importante**

- *El comité de selección rechaza las ofertas que no se encuentren dentro de los límites del valor referencial previstos en el artículo 39 del Reglamento, teniéndose estas por no admitidas.*
- *El comité de selección verifica la presentación de los documentos requeridos. De no cumplir con lo requerido, la oferta se considera no admitida, salvo que sea objeto de subsanación.*

<sup>8</sup> Para mayor información de las Entidades usuarias y del Catálogo de Servicios de la Plataforma de Interoperabilidad del Estado – PIDE ingresar al siguiente enlace <https://www.gobiernodigital.gob.pe/interoperabilidad/>



### 2.2.1.2. Documentos para acreditar los requisitos de admisibilidad del requerimiento

El postor debe incorporar en su oferta los documentos que acreditan los “**Requisitos de Admisibilidad**” que se detallan en el numeral 3.2 del Capítulo III de la presente sección de las bases.

### 2.2.2. Documentación de presentación facultativa:

- a) Certificado de inscripción en el registro de la Micro y Pequeña Empresa – REMYPE, de ser el caso<sup>9</sup>. En el caso de consorcios, todos los integrantes deben acreditar la condición de micro o pequeña empresa.
- b) Incorporar en la oferta los documentos que acreditan el “Factor de Evaluación Experiencia” establecido en el Capítulo IV de la presente sección de las bases, a efectos de obtener el puntaje previsto en dicho Capítulo para el citado factor.

#### Importante

*Cabe subsanación de las ofertas, de conformidad con lo dispuesto en el artículo 38 del Reglamento. La legalización de las firmas en el contrato de consorcio es subsanable.*

## 2.3. DETERMINACIÓN DEL PUNTAJE TOTAL DE LAS OFERTAS

Una vez evaluadas las propuestas técnica y económica se proceden a determinar el puntaje total de las mismas.

El puntaje total de las propuestas será el promedio ponderado de ambas evaluaciones, obtenido de la siguiente fórmula:

$$PTPi = c1 PTi + c2 PEi$$

Donde:

PTPi = Puntaje total del postor i  
PTi = Puntaje por evaluación técnica del postor i  
PEi = Puntaje por evaluación económica del postor i

Se aplicarán las siguientes ponderaciones:

c1 = Coeficiente de ponderación para la evaluación técnica.  
= **0.40**  
c2 = Coeficiente de ponderación para la evaluación económica.  
= **0.60**

Donde: c1 + c2 = 1.00

## 2.4. URL DE REPOSITORIO DE EXPEDIENTE DE CONTRATACION

La información que refiere el artículo 41 del Reglamento se publicará en el siguiente URL  
<https://www.gob.pe/institucion/munisullana/informes-publicaciones/2983449-pec-n-004-2022-mps-canal-las-mercedes>

<sup>9</sup> Dicho documento se tendrá en consideración, en caso el postor ganador de la buena pro solicite la retención del diez por ciento (10%) del monto del contrato original, en calidad de garantía de fiel cumplimiento, siempre que se cumplan los supuestos previstos en el artículo 149 del RLCE.



## 2.5. REQUISITOS PARA PERFECCIONAR EL CONTRATO

El postor ganador de la buena pro debe presentar los siguientes documentos para perfeccionar el contrato:

- a) Constancia de capacidad libre de contratación.
- b) Garantía de fiel cumplimiento del contrato o declaración jurada de ser el caso. Carta Fianza<sup>10</sup> (**ANEXO N° 9**)
- c) Garantía de fiel cumplimiento por prestaciones accesorias o declaración jurada de ser el caso. Carta Fianza<sup>11</sup>
- d) Código de cuenta interbancaria (CCI).
- e) Copia de la vigencia del poder del representante legal de la empresa que acredite que cuenta con facultades para perfeccionar el contrato, cuando corresponda.
- f) Copia de DNI del postor en caso de persona natural, o de su representante legal en caso de persona jurídica.
- g) Documentos que acrediten la experiencia del Residente y del Jefe de obra, de corresponder.
- h) Calendario de avance de obra valorizado sustentado en el Programa de Ejecución de Obra (CPM), el cual debe presentar la ruta crítica y la lista de hitos claves de la obra.
- i) Calendario de adquisición de materiales o insumos necesarios para la ejecución de obra, en concordancia con el calendario de avance de obra valorizado. Este calendario se actualiza con cada ampliación de plazo otorgada, en concordancia con el calendario de avance de obra valorizado vigente.
- j) Calendario de utilización de equipo, en caso la naturaleza de la contratación lo requiera.
- k) Detalle de precios unitarios de las partidas que dan origen al precio de la oferta, en caso de obras sujetas al sistema de contratación a suma alzada.
- l) Análisis de costos unitarios de la oferta económica.<sup>12</sup>
- m) Declaración jurada indicando lo siguiente:
  - Si sus representantes legales, accionistas, gerentes, directores y la misma contratista, tienen sentencia condenatoria, consentida o ejecutoriada, o sanción administrativa, por la comisión de delitos contra la administración pública o infracción a las normas sobre contrataciones públicas, y;
  - Si a la fecha de suscripción del contrato, cuenta con algún proceso penal o procedimiento administrativo sancionador en trámite, por la comisión de delitos e infracciones.

### Importante

- *El Calendario de Avance de Obra, Programa de Ejecución de Obra, CPM y la ruta crítica, deben guardar correspondencia con el cronograma de ejecución de obra previsto en el Expediente Técnico; sin añadir, suprimir, cambiar o modificar las partidas previstas en el presupuesto de Obra con el cual se formula el Cronograma de obra.*
- *En caso que el postor ganador de la buena pro sea un consorcio, las garantías que presente este para el perfeccionamiento del contrato, así como durante la ejecución contractual, de ser el caso, además de cumplir con las condiciones establecidas en el artículo 33 del TUO de la LCE, deben consignar expresamente el nombre completo o la denominación o razón social de los integrantes del consorcio, en calidad de garantizados, de lo contrario no podrán ser aceptadas por las Entidades. No se cumple el requisito antes indicado si se consigna únicamente la denominación del consorcio, conforme lo dispuesto en la Directiva*

<sup>10</sup> "El postor ganador podrá optar por presentarla como requisito para la firma del contrato o como obligación contractual. En este último caso el postor deberá acompañar a los documentos antes señalados su declaración jurada comprometiéndose a presentar dicha garantía en un plazo no mayor a cinco (5) días hábiles, contados desde la suscripción del contrato; en caso de incumplimiento el contrato queda resuelto de pleno derecho."

<sup>11</sup> "El postor ganador podrá optar por presentarla como requisito para la firma del contrato o como obligación contractual. En este último caso el postor deberá acompañar a los documentos antes señalados su declaración jurada comprometiéndose a presentar dicha garantía en un plazo no mayor a cinco (5) días hábiles, contados desde la suscripción del contrato; en caso de incumplimiento el contrato queda resuelto de pleno derecho."

<sup>12</sup> En la ejecución de obras, la evaluación del desagregado de los precios unitarios por partida será realizada por el área usuaria como parte de la documentación requerida para la suscripción del contrato.



*“Participación de Proveedores en Consorcio en las Contrataciones del Estado”.*

- En los contratos de ejecución de obras que celebren las Entidades con las micro y pequeñas empresas, estas últimas pueden otorgar como garantía de fiel cumplimiento el diez por ciento (10%) del monto del contrato original, porcentaje que es retenido por la Entidad durante la primera mitad del número total de pagos a realizarse, de forma prorrateada en cada pago, con cargo a ser devuelto a la finalización del mismo, conforme lo establece el artículo 60 del Reglamento, siempre que:

- a) El valor referencial del procedimiento de selección sea inferior a S/. 1 800 000.00
- b) El plazo de ejecución de la obra sea igual o mayor a sesenta (60) días calendario; y,
- c) El pago a favor del contratista considere, al menos, dos (2) valorizaciones periódicas, en función del avance de obra.

*En caso que el postor ganador de la buena pro no haya presentado el certificado de inscripción en el REMYPE en su oferta, puede presentarlo con los documentos para el perfeccionamiento del contrato.*

- De conformidad con la Décimo Primera Disposición Complementaria Final del RLCE, dentro del supuesto de hecho de la infracción establecida en el literal i) del artículo 50.1 del TUO de la LCE, referida a la presentación de información inexacta, se encuentra comprendida la presentación de garantías que no hayan sido emitidas por las empresas indicadas en el artículo 33 del TUO de la LCE.

**Importante**

- Las Entidades son responsables de verificar la vigencia de la inscripción en el RNP del postor ganador de la buena pro para el perfeccionamiento del contrato, ingresando al portal web del OSCE [www.osce.gob.pe](http://www.osce.gob.pe) sección RNP.
- Corresponde a la Entidad verificar que las garantías presentadas por el postor ganador de la buena pro cumplan con los requisitos y condiciones necesarios para su aceptación y eventual ejecución; sin perjuicio de la determinación de las responsabilidades funcionales que correspondan.
- La Entidad no puede exigir documentación o información adicional a la consignada en el presente numeral para el perfeccionamiento del contrato.

## **2.6. PERFECCIONAMIENTO EL CONTRATO**

El contrato se perfecciona con la suscripción del documento que lo contiene. Para dicho efecto el postor ganador de la buena pro, dentro del plazo previsto en el numeral 3.1 de la sección general de las bases, debe presentar la documentación requerida en **Mesa de Partes de la Entidad sito en Calle Bolívar N° 160, en las fechas señaladas en el cronograma, en el horario de 08:00 a 16:00 horas, debiendo estar dirigidos a la OFICINA DE CONTRATACIONES.**

**Importante**

*En el caso de contratación de obras por paquete, se debe suscribir un contrato por cada obra incluida en el paquete.*

## **2.7. ADELANTOS<sup>13</sup>**

### **2.7.1. ADELANTO DIRECTO**

<sup>13</sup> Si la Entidad ha previsto la entrega de adelantos, debe prever el procedimiento para su entrega, conforme a lo previsto en el artículo 77 del Reglamento.





“La Entidad otorgará Un Adelanto Directo por el 10% del monto del contrato original.”

El contratista debe solicitar formalmente el Adelanto Directo dentro de los ocho (8) días siguientes a la suscripción del contrato<sup>14</sup>, adjuntando a su solicitud la garantía por adelantos mediante CARTA FIANZA y/o POLIZA DE CAUCION y el comprobante de pago correspondiente. La Entidad debe entregar el monto solicitado dentro de los siete (7) días contados a partir del día siguiente de recibida la solicitud del contratista.

Vencido el plazo para solicitar el adelanto no procede la solicitud.

### **2.7.2. ADELANTO PARA MATERIALES O INSUMOS**

“La Entidad otorgará adelantos para materiales o insumos por el 20% del monto del Contrato original, conforme al calendario de adquisición de materiales o insumos presentado por el contratista.

La entrega de los adelantos se realizará en un plazo de 07 días calendario previos a la fecha prevista en el calendario de adquisición de materiales o insumos para cada adquisición, con la finalidad que EL CONTRATISTA pueda disponer de los materiales o insumos en la oportunidad prevista en el calendario de avance de obra valorizado. Para tal efecto, EL CONTRATISTA debe solicitar la entrega del adelanto en un plazo de 07 días calendario anteriores al inicio del plazo antes mencionado, adjuntando a su solicitud la garantía por adelantos<sup>15</sup> mediante CARTA FIANZA y/o POLIZA DE CAUCION y el comprobante de pago respectivo.

#### **Importante**

*De conformidad con el artículo 78 del Reglamento, se puede establecer el otorgamiento de los adelantos directos y por materiales o insumos a través de la constitución de fideicomisos, para lo cual no resulta necesaria la presentación de la garantía correspondiente. La aplicación de esta disposición se realiza de acuerdo a lo dispuesto en los artículos 184 y 185 del Decreto Supremo N° 344-2018-EF.*

### **2.8. VALORIZACIONES**

El periodo de valorización será mensual.

#### **Importante**

*Cuando el periodo de valorización establecido por la Entidad sea el mensual, el plazo del pago de la valorización se regirá por lo dispuesto en el numeral 83.6 del artículo 83 del Reglamento. En cambio, si la Entidad prevé un periodo de valorización distinto al mensual, se debe establecer los plazos y procedimiento aplicables para la valorización, teniendo en consideración lo dispuesto en el numeral 83.5 del referido artículo, así como el plazo para el pago de las valorizaciones.*

De acuerdo con el artículo 83 del Reglamento, para efectos del pago de las valorizaciones, la Entidad debe contar con la valorización del periodo correspondiente, debidamente aprobada por el inspector o supervisor, según corresponda; a la que se debe adjuntar el comprobante de pago respectivo.

### **2.9. PLAZO PARA EL PAGO DEL SALDO DE LA LIQUIDACIÓN DEL CONTRATO DE OBRA**

La Entidad o el contratista, según corresponda, deben efectuar el pago del monto

<sup>14</sup> El plazo se computa desde el día siguiente de la suscripción del contrato.

<sup>15</sup> De conformidad con el artículo 61 del Reglamento, esta garantía debe ser emitida por idéntico monto y un plazo mínimo de vigencia de tres (3) meses, renovable por un plazo idéntico hasta la amortización total del adelanto otorgado. Cuando el plazo de ejecución contractual sea menor a tres (3) meses, las garantías pueden ser emitidas con una vigencia menor, siempre que cubra la fecha prevista para la amortización total del adelanto otorgado.



correspondiente al saldo de la liquidación del contrato de obra, en el plazo de Treinta (30) días calendario, computados desde el día siguiente del consentimiento de la liquidación. Para tal efecto, la parte que solicita el pago debe presentar el comprobante de pago respectivo.



### **CAPÍTULO III REQUERIMIENTO**

#### **Importante**

*Es responsabilidad de la Entidad cautelar la adecuada formulación del expediente técnico, debiendo asegurar la calidad técnica y reducir la necesidad de su reformulación por errores o deficiencias técnicas que repercutan en el proceso de contratación y en la ejecución de la obra.*

#### **3.1. EXPEDIENTE TÉCNICO E INFORMACIÓN COMPLEMENTARIA DEL EXPEDIENTE TÉCNICO**



## **MUNICIPALIDAD PROVINCIAL DE SULLANA**

### **GERENCIA DE DESARROLLO URBANO E INFRAESTRUCTURA SUB GERENCIA DE OBRAS**

**TÉRMINOS DE REFERENCIA PARA LA CONTRATACIÓN DE  
EJECUCIÓN DE LA OBRA:**

**“CANAL SUB LATERAL 7+200 EN EL  
SECTOR LAS MERCEDES (PROGRESIVA  
00+000 AL 1+500)”, DISTRITO DE  
SULLANA, PROVINCIA DE SULLANA -  
DEPARTAMENTO DE PIURA”.**

SULLANA, NOVIEMBRE DEL 2021



## **TÉRMINOS DE REFERENCIA**

### **3.1.1. CONSIDERACIONES GENERALES**

#### **1.1. Denominación de la contratación**

Ejecución de **CANAL SUB LATERAL 7+200 EN EL SECTOR LAS MERCEDES (PROGRESIVA 00+000 AL 1+500)**”, DISTRITO DE SULLANA, PROVINCIA DE SULLANA - DEPARTAMENTO DE PIURA”.

#### **1.2. ANTECEDENTES**

El valle Cieneguillo, se irriga por medio de los canales que parten de los embalses de la Represa Poechos y de la Presa Reguladora Los Ejidos, siendo el Canal “Daniel Escobar” el que alimenta a la zona de riego Cieneguillo Su

El Canal Daniel Escobar que capta el agua en la Represa Poechos y alimenta a la zona de Cieneguilla y del Medio y Bajo Piura se encuentra en buenas condiciones, es operado por el Proyecto Chira Piura.

Como parte de la ejecución de las obras de la Primera y Segunda Etapa del Proyecto Chira Piura entre los años 1,980 a 1,983, se construyeron los canales principales en el Valle Cieneguillo; como son el 29+900 y el 42+1900, entre otros. Los canales de segundo y tercer orden quedaron en tierra. Quedando la tarea de remodelación de la infraestructura menor a las organizaciones agrarias, gobierno regional, MINAGRI, municipios, etc.

A raíz de la ocurrencia de los fenómenos pluviales de los años 1,983, 1,998 y 2,002 (Fenómeno del Niño), la infraestructura de riego del Valle Chira ha sufrido deterioros y daños, situación en la que el Estado ha invertido grandes cantidades de dinero en rehabilitar la infraestructura principal (canales de primer orden y drenes), dejando la tarea de rehabilitación de los terrenos y canales laterales a las organizaciones de usuarios.

La precaria agricultura de los últimos veinte años ha conllevado a una decreciente economía del agricultor lo cual le impedía financiar las obras de conducción, distribución, control, regulación y medición. Paulatinamente el agricultor ha ido tomando conciencia del uso del recurso hídrico habiendo mejorado los ingresos por pago de tarifa del agua, algunas comisiones mejor que otras, lo cual ha traído consigo el compromiso de cofinanciar algunos importantes proyectos que ya se vienen ejecutando en el ámbito de la Junta del Sector Hidráulico del Chira.

El proyecto de reconstrucción denominado “CANAL SUB LATERAL 7+200 EN EL SECTOR DE LAS MERCEDES (PROGRESIVA 0+005 AL 0+605)” comprende un área bajo riego de 325 hectáreas beneficiando a 64 familias de agricultores, asentadas en la localidad de Cieneguillo Sur del distrito de Sullana, este canal se constituye en una de las principales infraestructuras del sub sector de riego Cieneguillo. La población usuaria viene gestionando la reconstrucción de este canal lateral, proyecto que ha sido priorizado en el Plan de Reconstrucción del Gobierno Central, el cual de ejecutarse permitirá el mejoramiento de la eficiencia en el manejo y operación del sistema de riego, aumentar la producción de los cultivos y evitar daños en la infraestructura en caso de ocurrencia de lluvias y avenidas.

La Municipalidad Provincial de Sullana en calidad de Entidad Ejecutora ha elaborado el presente proyecto llevando a cabo un diagnostico riguroso de las condiciones actuales de la infraestructura, así como la proyección del área agrícola en un futuro inmediato.



Se ha tomado como criterios para el diseño de las obras, los parámetros hidráulicos y tipos de obras empleados en la ejecución de las obras por parte del proyecto Chira Piura.

**Nombre de la Obra:** “CANAL SUB LATERAL 7+200 EN EL SECTOR LAS MERCEDES (PROGRESIVA 00+000 AL 1+500)”, DISTRITO DE SULLANA, PROVINCIA DE SULLANA - DEPARTAMENTO DE PIURA”.

La zona del proyecto tiene la siguiente ubicación:

Coordenadas UTM:

Cuadro N° 01

Canal	Inicio		Fin	
Sub Lateral 7+200	E:540114.76	N:9456876.18	E:538879.3537	N:9457441.4762

Zona: Costa

Altitud: Entre 79.79 - 79.16 m.s.n.m

#### Ubicación Hidrográfica

Cuenca: : Rio Chira

Valle : Chira

ALA : Chira

Sectores de Riego : Canal 29+900

Sub Sector de Riego : Cieneguillo

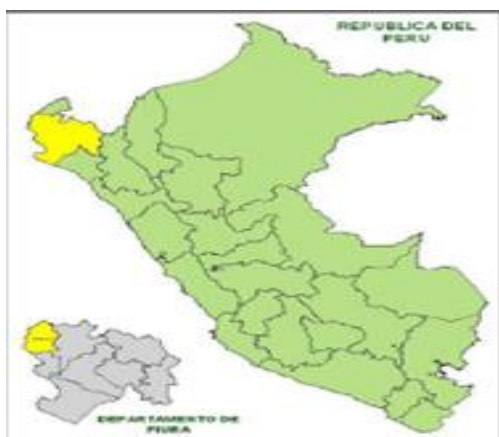
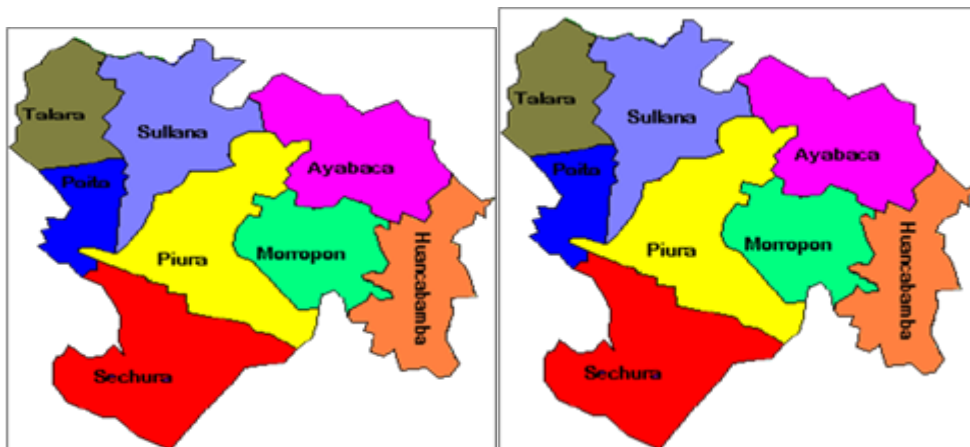

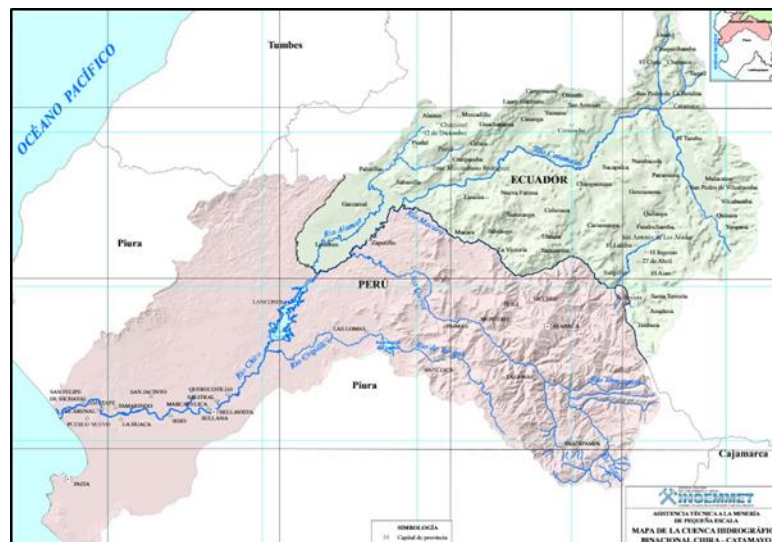

### 1.3. Finalidad pública

La contratación tiene como finalidad pública la restaurar la infraestructura de riego y brindar una mejor prestación del servicio y mayor provisión del recurso hídrico, de acuerdo a los requerimientos de la cédula de cultivo; a través del mejoramiento de la adecuada infraestructura de riego afectado como consecuencia de las constantes lluvias que se presentan en la zona y del transcurrir del tiempo.

El proyecto de reconstrucción denominado **CANAL SUB LATERAL 7+200 EN EL SECTOR LAS MERCEDES (PROGRESIVA 00+000 AL 1+500)” DISTRITO DE SULLANA, PROVINCIA DE SULLANA - DEPARTAMENTO DE PIURA**”. comprende un área bajo riego de 325 hectáreas beneficiando a 64 familias de agricultores, asentadas en la localidad de Cieneguillo Sur del distrito de Sullana, este canal se constituye en una de las principales infraestructuras del sub sector de riego Cieneguillo. La población usuaria viene gestionando la reconstrucción de este canal lateral, proyecto que ha sido priorizado en el Plan de Reconstrucción



del Gobierno Central, el cual de ejecutarse permitirá el mejoramiento de la eficiencia en el manejo y operación del sistema de riego, aumentar la producción de los cultivos y evitar daños en la infraestructura en caso de ocurrencia de lluvias y avenidas.

La Municipalidad Provincial de Sullana en calidad de Entidad Ejecutora ha elaborado el presente proyecto llevando a cabo un diagnostico riguroso de las condiciones actuales de la infraestructura, así como la proyección del área agrícola en un futuro inmediato.

Se ha tomado como criterios para el diseño de las obras, los parámetros hidráulicos y tipos de obras empleados en la ejecución de las obras por parte del proyecto Chira Piura.

### **Objeto de la convocatoria**

Consiste en desarrollar un conjunto de actividades planificadas, destinadas a la recuperación de la infraestructura del CANAL SUB LATERAL 7+200 EN EL SECTOR LAS MERCEDES (PROGRESIVA 00+000 AL 1+500)” poniéndolo en buenas condiciones tendientes a lograr un mejoramiento en los niveles de la producción y el uso de la tierra.

### **1.5 Metas del Proyecto**

Las metas del proyecto son las siguientes:

#### **- Meta Global**

Mejoramiento de la infraestructura de un canal de riego en una longitud total de 1.500 km.

#### **- Metas Específicas**

- Revestimiento de 1,500 metros de caja de canal de sección trapezoidal con concreto simple  $f'c=175 \text{ kg/cm}^2$ ,  $e=0.075 \text{ m}$ .
- Construcción de 16 Tomas Laterales típicas de concreto armado.
- Construcción de 01 Retenciones típicas.
- Construcción de 05 Cruces vehiculares.

### **2. Valor Referencial:**

El valor referencial es de **S/ 901,162.45** (Novecientos Un Mil Ciento Sesenta y Dos con 45/100 soles), incluye todos los tributos, seguros, transporte, inspecciones pruebas y, de ser el caso, los costos laborales conforme la legislación vigente, así como cualquier otro concepto que pueda tener incidencia sobre el costo de la obra a ejecutar, los precios son vigentes al mes de Noviembre 2021

Cuadro N° 11. Resumen General de Metrados, Canal 7+200

Item	Descripción	Und.	Metrado
01	<b>OBRAS PROVISIONALES</b>		
01.01	CARTEL DE IDENTIFICACION DE LA OBRA 4.80 m x 3.60 m	und	1.00
01.02	CAMPAMENTO DE OBRA	glb	1.00
01.03	DEPOSITO PROVISIONAL PARA AGUA	und	1.00
01.04	MOVILIZACION Y DESMOBILIZACION DE EQUIPO Y MAQUINARIA	glb	1.00
02	<b>TRABAJOS PRELIMINARES</b>		
02.01'	DESBROCE Y LIMPIEZA DE VEGETACION	m2	4,800.00
02.02'	HABILITACION DE CAMINOS DE SERVICIOS	km	1.50
02.03'	DEMOLICION DE LOSA DE CONCRETO EN CANAL	m3	202.27
02.04'	ELIMINACION DE MATERIAL EXCEDENTE C/VOLQUETE D= 5 Km	m3	252.84
02.01'	MANTENIMIENTO DE CAMINOS DE SERVICIO	km	10.00





03	<b>REVESTIMIENTO DE CANAL L=1.5 KM</b>		
03.01'	CONTROL TOPOGRÁFICO DURANTE LA EJECUCIÓN	día	45.00
03.02'	EXCAVACION DE CAJA DE CANAL C/ MAQUINARIA	m3	3,195.00
03.03'	RELLENO DE CANAL CON MATERIAL COMUN TRANSPORTADO , D = 2.0 KM	m3	10,841.29
03.04'	AFIRMADO DE BERMA PEATONAL, A = 1.00M, E= 0.15 M.	m2	1,725.00
03.05'	PERFILADO Y REFINE DE CAJA DE CANAL	m2	5,244.15
03.06'	EXPLANACIONES DE MATERIAL EXCAVADO	m3	3,834.00
03.07'	CONCRETO f'c = 175 Kg/cm <sup>2</sup> - PARA REVESTIMIENTO DE CANAL, e=7.5 cm	m3	393.31
03.08'	ENCOFRADO Y DESENCOFRADO DE CANAL CON CERCHAS, INC. FRISOS	m	1,440.70
03.09'	JUNTAS DE DILATACION SELLADAS CON MATERIAL ELASTOMERICO E=2.5 CM	m	436.80
03.10'	JUNTAS DE CONTRACCION SELLADAS CON ELASTOMERICO E= 1.5 CM	m	1,310.40
03.11'	ESCALINES DE FIERRO CORRUGADO 3/4	und	47.50
04	<b>TOMAS LATERALES = 16 UNID</b>		
04.01	EXCAVACION MANUAL PARA OBRAS DE ARTE	m3	118.90
04.02	RELLENO MANUAL COMPACTADO PARA OBRAS DE ARTE	m3	41.00
04.03	CONCRETO f'c=100 Kg/cm <sup>2</sup> , PARA SOLADO E=0.10 M	m2	73.80
04.04	CONCRETO f'c=210 kg/cm <sup>2</sup>	m3	44.59
04.05	ACERO DE REFUERZO fy=4,200 kg/cm <sup>2</sup>	kg	2,377.14
04.06	ENCOFRADO Y DESENCOFRADO TIPO CARAVISTA	m2	377.84
04.07	COMPUERTA MET. TIPO ARMCO MOD. 5.00 DE 0.50 M X 1.0 M X 1.70 M	und	16.00
05	<b>RETENCIONES = 1 UND</b>		
05.01	EXCAVACION MANUAL PARA OBRAS DE ARTE	m3	22.97
05.02	RELLENO MANUAL COMPACTADO PARA OBRAS DE ARTE	m3	5.84
05.03	CONCRETO f'c=100 Kg/cm <sup>2</sup> , PARA SOLADO E=0.10 M	m2	23.36
05.04	CONCRETO f'c=210 kg/cm <sup>2</sup>	m3	4.05
05.05	ACERO DE REFUERZO fy=4,200 kg/cm <sup>2</sup>	kg	183.95
05.06	ENCOFRADO Y DESENCOFRADO TIPO CARAVISTA	m2	3.92
05.07	COMPUERTA MET. TIPO ARMCO MOD. 5.00 DE 0.90 x 1.00 x 1.70 m	und	1.00
06	<b>CRUCES VEHICULAR TIPO ALCANTARILLA = 05 UND</b>		
06.01	EXCAVACION MANUAL PARA OBRAS DE ARTE	m3	82.58
06.02	RELLENO MANUAL COMPACTADO PARA OBRAS DE ARTE	m3	28.60
06.03	CAPA DE GRAVA GRUESA	m3	8.58
06.04	CONCRETO f'c=100 Kg/cm <sup>2</sup> , PARA SOLADO E=0.10 M	m2	125.80
06.05	CONCRETO f'c=210 kg/cm <sup>2</sup>	m3	43.32
06.06	ACERO DE REFUERZO fy=4,200 kg/cm <sup>2</sup>	kg	3,421.40
06.07	ENCOFRADO Y DESENCOFRADO TIPO CARAVISTA	m2	121.80
06.08	JUNTAS WATER STOP 6"	m	40.00
07	<b>PLAN DE MITIGACION AMBIENTAL</b>		
07.01	SEÑALIZACION VIAL	km	1.50
07.02	BAÑOS PORTATILES	mes	2.00
07.03	PROVISION DE DEPOSITOS PARA RESIDUOS SOLIDOS	und	2.00
07.04	ACONDICIONAMIENTO DE BOTADEROS	m3	200.00
07.05	TRANSPORTE DE RESIDUOS SOLIDOS	m3	30.00
08	<b>FLETE</b>		
08.01	FLETE EN OBRA	glb	1.00
08.02	FLETE TERRESTRE	glb	1.00
09	<b>SEGURIDAD EN OBRA</b>		





09.01	EQUIPOS DE PROTECCION INDIVIDUAL	glb	1.00
09.02	EQUIPOS DE PROTECCION COLECTIVA	glb	1.00
10	<b>PLAN DE VIGILANCIA PREVENCION Y CONTROL DEL COVID19</b>		
10.01	IMPLEMENTACION DEL PLAN COVID - 19	glb	1.00

ITEM	DESCRIPCION	MONTO TOTAL S/
1	PRESUPUESTO DE OBRA (VR):	
	COSTO DIRECTO (CD)	<b>664,084.34</b>
	GASTOS GENERALES (GG): 8% CD	53,126.75
	UTILIDAD (UTI): 7% CD	46,485.90
	SUB TOTAL	763,696.99
	IMPUESTO GENERAL A LAS VENTAS (IGV): 18%	137,465.46
	TOTAL OBRA	<b>901,162.45</b>
2	SUPERVISION Y LIQUIDACION (5%)	<b>45,058.12</b>
3	EXPEDIENTE TECNICO (ASUMIDO POR MUNICIPALIDAD)	<b>0</b>
	<b>TOTAL INVERSION</b>	<b>946,220.57</b>

## 2. Sistema de Contratación

A Precios Unitarios

## 3. Modalidad de Ejecución.

La modalidad de ejecución prevista para esta contratación es indirecta por contrata.

## 4. OBLIGACIONES DEL CONTRATISTA

Sin exclusión de las obligaciones que corresponden al Contratista, conforme a los dispositivos legales y que son inherentes como tal para la ejecución de Obra, el Contratista tiene las siguientes obligaciones:

- El contratista deberá cumplir los alcances descritos en el numeral 7 y los plazos de entrega establecidos en el numeral 12 del presente documento.
- El Contratista será responsable de la calidad ofrecida y por los vicios ocultos en la ejecución de la obra.
- El plazo máximo de responsabilidad de EL CONTRATISTA por defectos o vicios ocultos de la Obra es de siete (07) años, contados a partir de la recepción total de la obra.

En el caso que se detecten defectos o vicios ocultos luego de la recepción y durante el periodo de responsabilidad, la Municipalidad requerirá al Contratista para que los subsane en un plazo razonable de acuerdo a la magnitud del defecto, bajo apercibimiento de proceder a la subsanación con cargo a cualquier adeudo que mantenga la Municipalidad a favor del CONTRATISTA y/o reclamar arbitrariamente dicho gasto.

- El Contratista se compromete a cumplir y observar lo establecido en la Ley de Seguridad y Salud en el Trabajo (aprobado mediante Ley N° 29783), en su Reglamento (aprobado mediante Decreto Supremo N° 005-2012-TR) y el cumplimiento de los lineamientos del



Plan de Vigilancia, Prevención y Control de COVID-19; durante la ejecución de las prestaciones a su cargo; obligándose a implementar, dotar, proveer y/o suministrar a cada uno de sus trabajadores los implementos de seguridad que corresponda de acuerdo al grado y/o nivel de riesgo que pueda evidenciarse en el desarrollo de las actividades propias de la presente contratación; así como garantizar la contratación de los respectivos seguros de acuerdo a la normatividad vigente.

- Utilizar el adelanto directo y el adelanto de materiales para la ejecución de la obra contratada, cuyo propósito es la movilización de equipos, gastos iniciales y adquisición de materiales y todo aquello necesario para una óptima ejecución de la Obra.

- **Personal**

El Postor deberá indicar en su oferta el nombre, documento de identidad y especialidad del profesional responsable que participará en la dirección y ejecución de la obra (Residente de obra).

El Contratista deberá emplear personal técnico calificado, obreros especializados y demás personal necesario para la correcta realización de los trabajos. Asimismo, deberá comprometerse en su oferta que, en la medida de lo posible, éste personal sea tomado de la zona de impacto de la obra.

El Contratista tiene la obligación de reemplazar el personal no competente o no satisfactorio, de acuerdo a las órdenes del Supervisor de Obra.

El Contratista tiene la obligación de suministrar a los trabajadores las condiciones más adecuadas de salubridad e higiene, así como dar el debido cumplimiento a lo dispuesto en la Ley 29783 de Salud y Seguridad en el Trabajo y su Reglamento, así como el Decreto Supremo N° 001-98-TR, y sus normas complementarias y modificatorias.

El Contratista tiene la obligación de velar por la seguridad de los trabajadores durante la ejecución de todos y cada uno de los trabajos brindando el equipo y material necesario para tal efecto.

El Contratista deberá suministrar en los intervalos que prescriba el Supervisor de Obra o la Municipalidad, la nómina detallada de todo el personal superior y de los obreros que están empleados a la fecha del Informe.

El Contratista no podrá modificar el listado de personal profesional designado a la obra y consignado en su propuesta sin el consentimiento previo y por escrito por la Municipalidad.

- **Seguridad**

El Contratista debe cumplir íntegramente con La Ley de Seguridad y Salud en el Trabajo vigente y los lineamientos del Plan de Vigilancia, Prevención y Control de COVID-19, con el personal que está laborando en los diferentes frentes de trabajo por lo que deberá presentar en su oferta una declaración de estricto cumplimiento; así mismo, deberá garantizar que se adopten las medidas de seguridad necesarias en el entorno o perímetro, áreas de tránsito, cercado y delimitación de zonas de trabajo u otros que no puedan causar accidentes a terceros (transeúntes, vehículos, etc.).

Todo el personal del Contratista incluido los profesionales, previo al inicio de sus labores, deberá contar con su respectiva póliza de seguros contra todo riesgo y deberá portar y utilizar en todo momento su vestimenta o uniforme de trabajo, así como su equipo de protección personal (EPP).



Durante el desarrollo de los trabajos, el personal técnico y profesional del Contratista guardará las medidas de seguridad, así mismo deberá portar uniforme nuevo y limpio, casco, botas dieléctricas, lentes industriales, tapones de oído y mascarillas, arnés para trabajos de altura, cinturones de seguridad de ser el caso y de acuerdo a las normas vigentes. El Supervisor de Obra o la Entidad, tendrá la potestad de detener las labores en caso incumplan lo referido a seguridad, lo cual no será causal de ampliación de plazo de la obra Contratada.

- **Materiales.**

Todos los materiales y equipos destinados a la obra, deberán cumplir con las características técnicas exigidas en el Expediente Técnico y se podrán someter a los ensayos necesarios para verificar sus características.

La aprobación de los materiales y/o de los equipos por el Supervisor de Obra no libera al Contratista de su responsabilidad sobre la calidad de los materiales y/o equipos.

- **Equipos y maquinarias.**

Todos los equipos y maquinarias necesarios para la ejecución satisfactoria de los trabajos a realizar, deberán llevarse a la obra en forma oportuna y no podrán retirarse de la misma salvo autorización escrita del Supervisor de Obra, que no podrá negarla sin justa razón.

La reparación por las pérdidas o daños causados a los equipos y maquinarias durante la ejecución de las obras, corren por cuenta y costo del Contratista.

Si el Supervisor de Obra demuestra que los equipos, maquinarias, herramientas y andamiajes son insuficientes o inapropiados para asegurar la calidad de la obra y el cumplimiento de los plazos, el Contratista está obligado a efectuar enmiendas y/o adiciones necesarias, por su cuenta y costo.

- **Leyes, normas y ordenanzas.**

El Contratista debe conocer y cumplir estrictamente:

- a. Todas las leyes, reglamentos y ordenanzas que, en cualquier forma, estén relacionadas con la ejecución de los trabajos.

En caso de existir divergencias entre estas especificaciones técnicas y las leyes, normas o reglamentos, es obligación del Contratista poner en conocimiento del Supervisor de Obra esta situación, previa a la realización de los trabajos, a fin de que éste determine la acción a seguir.

Todas las normas técnicas y prescripciones de los presentes documentos referentes a materiales y trabajos. Los daños y/o problemas causados por infracciones a este punto, corren por cuenta y costo del Contratista y deberán ser reparados por éste sin derecho a pago alguno.

- b. Todas las normas laborales y las de seguridad e higiene ocupacional.

### **3. EJECUCIÓN DE OBRA.**

El Contratista ejecutará la Obra en estricto cumplimiento del Expediente Técnico.

#### **6.1. Errores o Contradicciones**



El Contratista debe hacer notar a la Municipalidad cualquier error o contradicción en los documentos, poniéndolo de inmediato en conocimiento del Supervisor de Obra.

Se entiende que, para realizar su propuesta, el postor ha analizado el expediente técnico, ha realizado sus propios metrados y ha considerado todos los gastos para ejecutar la obra de acuerdo al Expediente Técnico.

#### **6.2. Entrega del Terreno.**

Se realizará teniendo en cuenta el RLCE. El SUPERVISOR DE OBRA designado por la Municipalidad y/o representantes de la Municipalidad efectuarán la entrega del Terreno de acuerdo a los frentes de trabajo coordinados con el Supervisor.

#### **6.3. Obras Provisionales.**

El Contratista deberá acondicionar ambientes temporales o provisionales según el Expediente Técnico y en coordinación con el Supervisor de Obra asignado para determinar su ubicación.

Los gastos, que demande la instalación, el funcionamiento y conservación de los ambientes provisionales para la ejecución de la Obra, se extenderán hasta la recepción de la misma y están dentro de la prestación del Contratista.

El Contratista deberá colocar cercos, protecciones, barreras, letreros, señales y luces de peligro y tomar las demás precauciones necesarias en todas las maquinarias y partes del campamento donde puedan producirse accidentes.

#### **6.4. Cuaderno de obra.**

En la fecha de entrega del terreno, se abrirá el Cuaderno de Obra Digital de acuerdo a la normativa específica que para tal fin se ha emitido.

#### **6.5. Programa de Trabajo**

El contratista es responsable de la programación de su trabajo, lo que deberá realizarse en estricto cumplimiento de lo establecido en la ley de Contrataciones del Estado y su Reglamento.

#### **6.6. Tareas en Horas Extraordinarias**

De ser necesario, están comprendidas dentro de la prestación a cargo del Contratista, se deberá comunicar al Supervisor con cuarenta y ocho (48) horas de anticipación a la iniciación de las mismas, tiempo del cual dispondrá el Supervisor de Obra lo necesario para su control.

#### **6.7. Mantenimiento de la Obra en Ejecución**

El Contratista deberá mantener la obra en ejecución y todas sus partes terminadas, en buenas condiciones de mantenimiento, evitando que la acción de los agentes atmosféricos o el tránsito de su personal o equipo ocasionen daños, o a propiedades de terceros que, de producirse, deberán ser inmediatamente reparados a satisfacción del Supervisor. La negligencia del Contratista en el cumplimiento de esta obligación dará lugar a que las cantidades de obra afectadas sean descontadas de los volúmenes de obra ejecutados hasta que su reconstrucción haya sido satisfactoriamente realizada. Asimismo, su incumplimiento determinará la aplicación de una penalidad diaria, a partir del día siguiente de concluido el plazo otorgado por el Supervisor (plazo máximo 10 días calendario).



#### **6.8. Conservación del Medio Ambiente**

El Contratista deberá identificar y utilizar a su costo, botaderos autorizados por la autoridad competente para colocar los residuos de materiales que por efecto de la obra se genere, evitando en lo posible el impacto negativo con el medio ambiente.

El contratista tiene la obligación de implementar el Control y monitoreo del Impacto Ambiental, en el área de influencia de la obra, como en los alrededores; en tal sentido deberá presentar dentro de su oferta una declaración jurada de implementar las medidas de control y monitoreo ambiental.

El Contratista deberá asumir su responsabilidad por las infracciones que pudiera cometer, contra la legislación relacionada con la preservación del medio ambiente.

#### **6.9. Retiro de equipos o materiales**

Cuando sea requerido por la Municipalidad, el Contratista deberá retirar de la Obra, el equipo o material excedente que no vaya a ser utilizado en el trabajo.

Con el objeto de evitar interferencias en la ejecución de la obra. Si hubiese alguna interferencia deberá comunicarla por escrito a la Municipalidad.

#### **6.10. Accidentes y notificaciones**

El Contratista proveerá, en el lugar de la obra, de todo el equipo y servicio que fuera necesario para proporcionar primeros auxilios al personal accidentado como consecuencia de la ejecución de la obra. Dentro de las veinticuatro (24) horas, después de ocurrido un accidente o de otro acontecimiento, del que resultara o que pudieran resultar daños a persona o propiedades de terceros y que fueran consecuencia de alguna acción u omisión del Contratista o cualquiera de sus empleados, durante la ejecución del trabajo bajo el Contrato, el Contratista deberá enviar un informe escrito de tal accidente o acontecimiento a la Entidad por medio del Supervisor de Obra, describiendo los hechos en forma precisa y completa.

Asimismo, el Contratista deberá remitir inmediatamente a la Entidad por medio del Supervisor, copias de cualquier comparendo, citación, notificación y otro documento oficial recibido por el Contratista en relación con cualquier causa y con cualquier acto, que fuera consecuencia de la ejecución de la obra contratada.

#### **6.11. Calidad Especificada.**

Es obligación del Contratista alcanzar la calidad especificada de la obra terminada, tanto de los materiales y equipos como de la ejecución de las obras e instalaciones.

A tal efecto el Supervisor establecerá los sistemas de control de ejecución y demás actividades de control de calidad.

El Supervisor tendrá el derecho, cada vez que lo juzgue necesario, a realizar las pruebas o ensayos de los materiales, estructuras o equipos, previstos o no en las Especificaciones Técnicas. La ejecución de tales pruebas o ensayos no releva al Contratista de ninguna de sus obligaciones estipuladas en el Contrato.

En el caso que los materiales y equipos probados no cumplan con las Especificaciones Técnicas, el costo de las pruebas correrá a cargo del Contratista.



Los resultados de cualquier prueba, ensayo y/o análisis realizados serán comunicados por escrito al Contratista, tan pronto como sea posible, a fin de que tome las medidas correctivas, de ser el caso.

Toda obra ejecutada bajo el Contrato, podrá ser rechazada por el Supervisor de Obra debido a su inconformidad o defectos, en cualquier etapa de construcción.

Todo equipo suministrado y/o utilizado bajo el Contrato podrá estar sujeto a rechazo del Supervisor, debido a fallas en la calidad del trabajo o rendimiento insatisfactorio, no obstante, la aceptación previa. Toda obra, equipo o sus partes componentes que hayan sido rechazadas, deberán ser reparadas o reemplazadas por y a expensas del Contratista y deberán contar con la aprobación del Supervisor.

El Contratista también será responsable de los costos de mano de obra, gastos varios, daños o pérdidas, ya sean directos o indirectos, que resulten del uso de materiales que el Supervisor considere con defectos de fabricación o como resultado de un defectuoso manipuleo o instalación.

#### **6.12. Recepción de la Obra.**

Se deberá seguir lo establecido en la Ley de Contrataciones del Estado y su Reglamento.

#### **6.13. Documentos Complementarios del Contrato de Ejecución de Obra.**

Forman parte integrante del contrato, el texto que lo contiene, el expediente técnico, las bases integradas y todos los documentos que establezcan obligaciones entre las partes.

#### **6.14. Obligaciones de Término de Obra.**

EL CONTRATISTA al término de las obras tendrá las siguientes obligaciones:

- Planos de replanteo de la obra o planos de post construcción.
- Memoria Descriptiva valorizada de la obra ejecutada.

#### **6.15. Documentos Complementarios del Contrato de Ejecución de Obra.**

Forman parte integrante del contrato, todos los documentos indicados en los requerimientos técnicos mínimos proporcionados por la Municipalidad y las bases del proceso de selección correspondiente; así como el expediente técnico completo y toda otra documentación referente a la Obra, que tienen por finalidad complementarse mutuamente.

En caso de discrepancia entre diferentes partes de los Documentos de Contrato, se aplicará el siguiente orden de precedencia entre los mismos:

- Contrato de Obra.
- Bases de la Licitación.
- Oferta del CONTRATISTA.
- Planos del Proyecto Arquitectónico.
- Otros documentos que forman parte del Contrato.



En caso de alguna dificultad en la interpretación de los Documentos de Contrato, el Supervisor será el encargado de transmitir al CONTRATISTA las aclaraciones necesarias, luego de que éstas sean establecidas en consulta con la Municipalidad.

#### **4. REQUISITOS DEL CONTRATISTA Y PERSONAL**

##### **7.1. Requisitos del Contratista.**

El Contratista debe estar inscrito en el Registro Nacional de Proveedores del Estado, en el registro de Ejecutores de Obras, deberá contar con una capacidad libre de contratación mayor o igual que el valor referencial del proceso.

Para la evaluación de la experiencia de la empresa contratista en obras similares deberá acreditar Una (1) vez el valor referencial en obras similares durante los 8 años anteriores a la fecha de presentación de propuestas.

El postor debe contar con experiencia como ejecutor de obras iguales o similares al objeto de la convocatoria. Se define como similares a la instalación y/o construcción y/o reconstrucción y/o remodelación y/o ampliación y/o mejoramiento y/o rehabilitación y/o la combinación de estos términos de obras de infraestructura de riego.

De conformidad con el artículo 49 del RLCE, el número máximo de consorciados es de 2 (Dos) integrantes, el porcentaje mínimo de participación de cada consorciado es de 50%.

La acreditación se hará con: i) copia simple de los contratos de obra y su respectiva acta de recepción de obra; o ii) copia simple de los contratos de obra con la resolución de aprobación de la liquidación de obra; o iii) copia simple de los contratos de obra acompañada de cualquier otra documentación de la cual se desprenda, de manera fehaciente, que esta fue concluida; siendo que en este supuesto, en dicha documentación también deberá consignarse el monto de la obra. Para contabilizar la antigüedad de las experiencias obtenidas por el postor, no se tomará en cuenta la fecha de inicio de ejecución de obra (de cada experiencia)

##### **7.2. Requisitos de los Recursos Humanos.**

<b>PERSONAL CLAVE</b>	
<b>01 Residente de Obra</b>	<ul style="list-style-type: none"><li>● El profesional propuesto debe ser “Ingeniero Civil” o Ingeniero Agrícola titulado.</li><li>● Experiencia Profesional mínima de 3 años efectivos en el cargo como Residente y/o Supervisor de obra y/o Inspector de obra en la ejecución de obras iguales y/o similares a ser consideradas para acreditar la experiencia profesional.</li></ul>
<b>01 Especialista en Seguridad de Obra</b>	<ul style="list-style-type: none"><li>● El profesional propuesto debe ser “Ingeniero Civil, Industrial”, titulado.</li><li>● Experiencia Profesional mínima de 3 años efectivos como Especialista en Seguridad e impacto ambiental, Especialista en seguridad y salud ocupacional y/o Supervisor de seguridad y salud ocupacional y/o inspector de seguridad e higiene y/o residente de seguridad e higiene ocupacional y/o inspector de Seguridad e Higiene y/o residente de seguridad e higiene ocupacional de Obras en General, Especialista en Seguridad e Higiene Ocupacional,</li></ul>





La carrera profesional será acreditada con una copia del Título Profesional.

Los técnicos propuestos acreditarán con copia simple de Título donde se acredite la culminación de la carrera técnica.

La experiencia será pasible de acreditación siempre y cuando el profesional la obtuvo contando con las condiciones legales para el ejercicio de su profesión, esto es, colegiado y habilitado por el correspondiente colegio profesional.

El profesional deberá encontrarse colegiado y habilitado para ejercer actividades propias de su profesión en el Perú; por lo que, la experiencia obtenida en el territorio nacional que presenten, para acreditar los requisitos exigidos referidos a su experiencia, debe haber sido obtenida estando colegiado y habilitado para ello. De otro lado, debe tenerse en cuenta que los postores podrían acreditar profesionales extranjeros que únicamente hayan obtenido experiencia fuera del territorio nacional; por lo que en caso éstos no se encuentren colegiados y habilitados su experiencia se considerará desde el momento en que contó con las condiciones legales para el ejercicio de su profesión en su país de procedencia.

La experiencia del personal propuesto se acreditará con: (i) Copia simple de contratos y su respectiva conformidad o (ii) constancias o (iii) certificados o (iv) cualquier otra documentación que, de manera fehaciente demuestre la experiencia del personal propuesto según lo solicitado, la documentación presentada podrá ser materia de fiscalización posterior.

Con respecto a los documentos de la experiencia del personal deben señalar como mínimo los siguientes datos: (i) Fecha de inicio (día, mes y año), (ii) Fecha de término (día, mes y año), (iii) el cargo desempeñado, (iv) el objeto de la contratación y (v) cliente o empleador. Así mismo se informa que la fecha de emisión del documento no se considerará como fecha de término del servicio, esta deberá señalarse expresamente.

En relación a la fecha de inicio y fecha de fin: La documentación presentada para acreditar la experiencia del personal clave que solo indicara mes y año – referidos al tiempo de ejecución de prestaciones contractuales, corresponde a la entidad efectuar el computo de dicha experiencia bajo criterios de eficacia y eficiencia, considerando las unidades de tiempo y fechas consignadas en tal documentación; esto es computando el mes entero, siempre que no se cuente con otros elementos en virtud de los cuales se pueda calcular el tiempo exacto; a efectos de determinar si dicho personal cumple con la experiencia requerida para ejecutar las prestaciones contractuales. Por ello, el postor debe presentar en su oferta un compromiso de transparencia en el accionar de la documentación del Personal a proponer para la ejecución de la obra.

En caso de acreditarse periodos superpuestos para el cómputo del tiempo de experiencia, solo se considera uno de los periodos superpuestos.

El Contratista se compromete a no cambiar ni remover a ningún profesional propuesto, salvo Incapacidad física por accidente, enfermedad o fallecimiento.

Para reemplazar al profesional deberá presentar la documentación necesaria que permita demostrar que el reemplazante reúne como mínimo las mismas habilidades, competencias y





experiencia que el profesional que se solicita reemplazar. El currículo del nuevo Profesional será evaluado por el Supervisor de Obra, la Entidad y su aceptación o no, será notificada dentro de los 07 días calendarios de recibido los documentos sustentatorios.

Se paralizarán los trabajos en caso se verifique que en los frentes de trabajo no exista presencia de profesional responsable, hasta que se formalice el reemplazo, lo cual no será causal de ampliación de plazo.

En forma previa al inicio de la ejecución de la obra, el contratista deberá entregar al Supervisor, los certificados de habilitación profesional vigente respectiva de los profesionales designados.

### **7.3. Requisitos de Equipamiento.**

- Todos los equipos y maquinarias necesarios para la ejecución satisfactoria de los trabajos a realizar, deberán llevarse a obra en forma oportuna y no podrán retirarse de la misma salvo autorización escrita del Supervisor.
- Las pérdidas o daños causados a los equipos y maquinarias durante la ejecución de los trabajos en la obra, corren por cuenta del Contratista.
- Si el Supervisor demuestra que los equipos, maquinarias y herramientas son insuficientes o inapropiados para asegurar la calidad de la obra y el cumplimiento de los plazos, el Contratista está obligado a efectuar enmiendas y/o adiciones necesarias por su cuenta y costo.
- El equipo y maquinaria propuesta por los postores, será de una antigüedad no mayor a cinco (05) años, la misma que se contará a partir del 01 de enero del siguiente año a su fabricación.
- En caso de daños causados a terceros por el accionar de las maquinarias, será de entera responsabilidad del contratista su reparación, sin costo alguno para la Entidad.
- Se dispondrá de los medios de transporte adecuados para la movilización y desmovilización de las maquinarias.
- Los equipos y maquinarias a emplear en la obra, se precisan en el cuadro siguiente:

N. º	DESCRIPCION DEL EQUIPO	CANTI DAD
1	MEZCLADORA DE CONCRETO DE 9-11P3	1
2	CAMION VOLQUETE 15 M3	1
3	COMPACTADORA VIB TIPO PLANCHA 7HP	1
4	VIBRADORA DE CONCRETO 4 HP, 1.50"	1
5	TEODOLITO	1

### **7.4. Carta de Línea de Crédito.**

EL postor, ya sea de una empresa o en consorcio, demostrara que posee solvencia económica mediante la presentación de documentos, que acrediten; Contar con Línea(s) de Crédito(s) aprobada, vigente y disponible por un valor acumulado a una (1.0) vez el Valor Referencial de la presente contratación (carta de línea de crédito)



El documento de la entidad financiera debe estar emitida con fecha posterior a la fecha de la convocatoria del procedimiento de selección.

**Acreditación:**

Carta o cartas de Línea de Crédito, emitida por una empresa del sistema financiero que está bajo supervisión directa de la Superintendencia de Banca, Seguros y AFP, o estar considerada en la última lista de bancos extranjeros de primera categoría que periódicamente publica el Banco Central de Reserva del Perú (BCRP).

**5. PLAZO DE EJECUCIÓN DE OBRA**

El plazo de ejecución se ha establecido en SESENTA (60) días calendario.

**6. SUPERVISIÓN DE OBRA.**

Sera llevado a cabo por un Consultor de Obra que será contratado por la Entidad contratante.

**7. DOCUMENTOS PARA LA EJECUCIÓN.**

La Municipalidad pondrá a disposición del Contratista el Expediente Técnico.

**8. ADELANTOS**

**Adelanto Directo**

“La Entidad otorgará UN ADELANTO DIRECTO por el 10% del monto del contrato original.”

La Entidad entregará al contratista, el adelanto directo del diez por ciento (10%) del monto del contrato original, asimismo, el contratista debe solicitar formalmente el adelanto directo dentro de los ocho (8) días calendarios siguientes a la suscripción del contrato, adjuntando a su solicitud la garantía por adelanto directo mediante Carta Fianza y el comprobante de pago correspondiente, conforme lo establece el numeral 1) del artículo 76° y el artículo 77° del Reglamento.

Vencido el plazo para solicitar el adelanto no procede la solicitud.

**Adelanto para Materiales o Insumos**

“La Entidad otorgará adelantos para materiales o insumos por el 20% del monto del CONTRATO ORIGINAL, conforme al calendario de adquisición de materiales o insumos presentado por el contratista.”

La entrega de los adelantos se realizará en un plazo de 07 días calendario previos a la fecha prevista en el calendario de adquisición de materiales o insumos para cada adquisición, con la finalidad que EL CONTRATISTA pueda disponer de los materiales o insumos en la oportunidad prevista en el calendario de avance de obra valorizado. Para tal efecto, EL CONTRATISTA debe solicitar la entrega del adelanto en un plazo de 07 días calendario anteriores al inicio del plazo antes mencionado, adjuntando a su solicitud la garantía por adelantos mediante CARTA FIANZA O PÓLIZA DE CAUCIÓN y el comprobante de pago respectivo.

**9. SUB CONTRATACION**

En la ejecución de la obra el contratista está prohibido de sub contratar parcial o totalmente algún componente o partidas de la obra.

**10. CONFIDENCIALIDAD**



EL CONTRATISTA se compromete a mantener en reserva y a no revelar a terceros, sin previa autorización escrita de LA MUNICIPALIDAD, toda información que le sea suministrada por ésta última y/o sea obtenida en el ejercicio de las actividades a desarrollarse o conozca directa o indirectamente durante el procedimiento de selección o para la realización de sus tareas, excepto en cuanto resultare estrictamente necesario para el cumplimiento del presente Contrato.

EL CONTRATISTA deberá mantener a perpetuidad la confidencialidad y reserva absoluta en el manejo de cualquier información y documentación a la que se tenga acceso a consecuencia del procedimiento de selección y la ejecución del contrato, quedando prohibida revelarla a terceros, por lo que deberá presentar en su oferta una declaración al respecto.

Dicha obligación comprende la información que se entrega, como también la que se genera durante la realización de las actividades previas a la ejecución del contrato, durante su ejecución y la producida una vez que se haya concluido el contrato.

Dicha información puede consistir en informes, recomendaciones, cálculos, documentos y demás datos compilados o recibidos por EL CONTRATISTA.

Asimismo, aun cuando sea de índole pública, la información vinculada al procedimiento de contratación, incluyendo su ejecución y conclusión, no podrá ser utilizada por EL CONTRATISTA para fines publicitarios o de difusión por cualquier medio sin obtener la autorización correspondiente de LA MUNICIPALIDAD.

Los documentos técnicos, estudios, informes y todos los demás que formen parte de su oferta y que se deriven de las prestaciones contratadas serán de exclusiva propiedad de LA MUNICIPALIDAD. En tal sentido, queda claramente establecido que EL CONTRATISTA no tiene ningún derecho sobre los referidos productos y/o servicios, ni puede venderlos, cederlos o utilizarlos para otros fines que no sean los que se deriven de la ejecución del presente contrato.

## **11. VALORIZACIONES**

### **Forma de las valorizaciones y facturas**

La forma de las valorizaciones y facturas de pago, será la preparada por el Contratista en coordinación con el Supervisor de Obra.

El Contratista consignará en sus valorizaciones todos los trabajos ejecutados, de acuerdo a las cantidades establecidas en las mediciones.

La valorización será aprobada por el Supervisor de Obra y presentada a la Municipalidad en un plazo máximo de cinco (05) días hábiles, contados a partir del primer día hábil del mes siguiente al de la valorización respectiva, el Supervisor elevará un informe Técnico a la jefatura de obras de la Municipalidad, para la conformidad respectiva previa al pago, que será en fecha no posterior al último día de tal mes.

### **Valorizaciones mensuales**



Las valorizaciones mensuales se presentarán, durante los cinco (5) primeros días hábiles del mes siguiente a la ejecución de los trabajos en dos (2) ejemplares, acompañadas según el caso por los cómputos métricos resultantes de las mediciones de los trabajos ejecutados hasta la fecha y verificados por el Supervisor.

#### **Valorización de liquidación final.**

Luego de la Recepción de las Obras, el Contratista presentará la Valorización de Liquidación Final, debidamente sustentada con la documentación y cálculos detallados.

La liquidación se ejecutará según lo establecido en la Ley de Contrataciones del Estado y su Reglamento.

La Entidad o el Contratista, según corresponda, deben efectuar el pago del monto correspondiente al saldo de la liquidación del contrato de obra, en el plazo de quince (15) días calendario, computados desde el día siguiente del consentimiento de la liquidación. Para tal efecto, la parte que solicita el pago debe presentar el comprobante de pago respectivo, debiendo hacer entrega de los planos de replanteo o post construcción y la memoria descriptiva valorizada, en cumplimiento de lo establecido en el Artículo 194° del Reglamento de la Ley de Contrataciones del Estado, para proceder al pago correspondiente.

En caso que la liquidación de contrato debidamente consentida determine un saldo a favor de la Entidad, ésta requerirá por escrito al Contratista para que efectúe el pago respectivo en el plazo de quince (15) días calendario, computados desde el día siguiente del consentimiento de la liquidación, transcurrido este plazo sin que se haya verificado el pago, la Entidad podrá hacerse cobro de cualquier deuda pendiente a favor del Contratista o de las garantías que aún estuvieran vigentes, de acuerdo a lo establecido en el Artículo 209° del Reglamento de la Ley de Contrataciones del Estado.

Esta valorización final, debe estar respaldado por:

- Evidencia de que los trabajos comprendidos en el Contrato están libres de todo reclamo legal, deudas y prebendas (Declaración Jurada y otros documentos).
- Monto actualizado del Contrato de acuerdo a las modificaciones autorizadas y realizadas durante el período de ejecución.
- Cantidades de obra ejecutada de acuerdo a la Valorización Final de Medición.
- Costo total de la obra ejecutada, incluyendo todos los trabajos realizados.
- Monto total percibido por el Contratista hasta la Valorización anterior.
- Deducciones en favor de la Municipalidad por incumplimiento de plazo y otros conceptos, si los hubiera.
- Saldo a favor o en contra del Contratista.

## **12. PRESTACIONES ADICIONALES**

Se deberá seguir lo establecido en la Ley de contrataciones del Estado y su Reglamento.

De corresponder la ejecución de prestaciones adicionales de obra, la Entidad estará a cargo, o contratará a un consultor para la elaboración del expediente técnico de las prestaciones adicionales.

## **13. PENALIDADES Y MULTAS**



$$\text{Penalidad diaria} = \frac{0.10 \times \text{Monto contrato vigente}}{0.15 \times \text{Plazo en días}}$$

### 16.1. Otras Penalidades.

Asimismo, la Municipalidad ha considera la aplicación de otras penalidades según lo establece el Artículo 166° del Reglamento de la Ley de Contrataciones del Estado. Las penalidades se describen en la siguiente tabla:

<b>PENALIDADES</b>			
<b>N°</b>	<b>Supuestos de penalidad</b>	<b>Forma de cálculo</b>	<b>Procedimiento</b>
1	<b>Permanencia del Personal clave</b> Cuando el personal del plantel profesional clave permanece menos de sesenta (60) días calendario o del íntegro del plazo de ejecución, si este es menor a los sesenta (60) días calendario.	0.5 de la UIT por cada día de ausencia del personal en obra en el plazo previsto.	Según informe del Supervisor o Inspector de la Obra o algún funcionario de la entidad, según corresponda.
2	<b>Ausencia del Personal en Obra</b> En caso culmine la relación contractual entre el contratista y el personal ofertado y la	(0.5 UIT) por cada día de ausencia del personal en obra.	Según informe del Supervisor o Inspector de la Obra o algún funcionario de la entidad, según
	Entidad no haya aprobado la sustitución del personal por no cumplir con la experiencia y calificaciones requeridas.		corresponda.
3	<b>Impedimento para acceder al cuaderno de obra</b> Si el contratista o su personal, no permite el acceso al cuaderno de obra al Supervisor o Inspector de la Obra, impidiéndole anotar las ocurrencias, será causal de aplicación de penalidades.	Cinco por mil (5/1000) del monto de la valorización del periodo por cada día de impedimento.	Según informe del Supervisor o Inspector de la Obra o algún funcionario de la entidad, según corresponda.
4	<b>Deficiencias en seguridad de obra y señalizaciones</b> Si el contratista no emplea los dispositivos de seguridad peatonal y vehicular y las señalizaciones especificadas en el expediente técnico.	(0.1 UIT) por cada día de incumplimiento.	Según informe del Supervisor o Inspector de la Obra o algún funcionario de la entidad, según corresponda. Para la aplicación de la penalidad, se precisa que señalización es diurna.
5	<b>Cartel de Obra</b> Cuando el contratista no instale el cartel dentro del plazo de 7 días de iniciada la obra.	Uno por mil (1/1000) del monto de la valorización	Según informe del Supervisor o Inspector de la Obra o algún funcionario de la entidad, según corresponda.



6	<b>Entrega extemporánea de pólizas de seguros</b> Cuando el contratista no cumpla con presentar las pólizas de seguros, cuando le sea requerido.	(0.1 UIT) por cada día de incumplimiento.	Según informe del Supervisor o Inspector de la Obra o algún funcionario de la entidad, según corresponda.
7	En caso el contratista no contara con el equipamiento ofertado para la ejecución de la obra.	Uno por mil (1/1000) del monto de la valorización	Según informe del Supervisor o Inspector de la Obra o algún funcionario de la entidad, según corresponda.
8	Por valorizar partidas no ejecutadas (sobre - valorizaciones) y pagos en exceso, valorizaciones adelantadas u otros actos que ocasionen pagos indebidos o no encuadrados	Uno por mil (1/1000) del monto de la valorización	Según informe del Supervisor o Inspector de la Obra o algún funcionario de la entidad, según corresponda.
9	<b>Entrega del cronograma valorizado actualizado</b> En caso el contratista no adjunte en su liquidación de obra el último cronograma valorizado y actualizado a la fecha de culminación de la obra.	(0.1 UIT) por incumplimiento	Según informe del Supervisor o Inspector de la Obra o algún funcionario de la entidad, según corresponda.
10	Si el contratista no realiza las pruebas y ensayos oportunamente para verificar la calidad de los materiales y las dosificaciones.	Uno por mil (1/1000) del monto del contrato por cada día de incumplimiento	Según informe del Supervisor o Inspector de la Obra o algún funcionario de la entidad, según corresponda.
11	Cuando el contratista no cumpla con dotar a su personal de los elementos de seguridad y la indumentaria señalada por la Entidad. Esta penalidad se considerará por el total de la obra, es decir si alguno de los trabajadores no está debidamente equipado la penalidad se aplicará a todo el contrato.	Uno por mil (1/1000) del monto del contrato por cada día de incumplimiento.	Según informe del Supervisor o Inspector de la Obra o algún funcionario de la entidad, según corresponda. Para la aplicación de la penalidad, se precisa que los Equipos de Protección Personal para la obra.
12	Si el contratista no presenta la reprogramación de sus trabajos cuando el supervisor lo requiera como consecuencia del atraso en el cumplimiento del cronograma vigente.	Uno por mil (1/1000) del monto del contrato por cada día de incumplimiento.	Según informe del Supervisor o Inspector de la Obra o algún funcionario de la entidad, según corresponda.



13	Si el contratista no cumple con entregar el calendario programado valorizado adecuado a la fecha de inicio de plazo contractual. El plazo de entrega será de 48 horas y se contabilizará a partir del cumplimiento de las exigencias indicadas en el artículo 176° del Reglamento de la Ley de Contrataciones del Estado.	Uno por mil (1/1000) del monto del contrato por cada día de atraso en la presentación.	Según informe del Supervisor o Inspector de la Obra o algún funcionario de la entidad, según corresponda.
14	Si El Contratista incumple las normas laborales del personal	Uno por mil (1/1000) del monto del contrato por cada día de incumplimiento	Según informe del Supervisor o Inspector de la Obra o algún funcionario de la entidad, según corresponda.
15	En caso el Contratista incumpla con su obligación de mantener vigentes las pólizas de seguros.	Uno por mil (1/1000) del monto del contrato por cada día de incumplimiento	Según informe del Supervisor o Inspector de la Obra o algún funcionario de la entidad, según corresponda.
16	Por presentar liquidación de la obra fuera de plazo	Uno por mil (1/1000) del monto del contrato por cada día de incumplimiento	Según informe del Supervisor o Inspector de la Obra o algún funcionario de la entidad, según corresponda.
17	Cuando el Ingeniero Residente no se encuentra en forma permanente en la obra. La multa es por cada día.	Uno por Cuatro mil (1/4000) del monto de la valorización ejecutada del periodo por cada día	Según informe del Supervisor
18	Cuando los profesionales indicados como personal profesional de apoyo no se encuentren en forma permanente en la obra. La multa es por cada día.	Uno por Cuatro mil (1/4000) del monto de la valorización ejecutada del periodo por cada día	Según informe del Supervisor

Las penalidades contempladas serán cobradas por la Municipalidad, de manera automática, de cualquier pago pendiente.

La presente Tabla de Penalidades consta de seis (06) faltas, en la que antes de aplicar la primera multa, en cualquier de las penalidades, procederá por única vez a notificar al contratista, sobre la falta cometida, luego de este procedimiento, se procederá a efectuar la aplicación de la multa correspondiente en la orden de pago respectiva.





Las deficiencias que dieran lugar a la aplicación de la multa obligatoriamente deben ser subsanadas dentro de las 48 HORAS siguientes de detectar la deficiencia. De no subsanarlo el contratista, la Municipalidad continuará aplicando la sanción hasta cuando sean subsanadas.

#### 16.1. REAJUSTE DE PRECIOS.

Se deberá seguir lo establecido en la Ley de contrataciones del Estado y su Reglamento.

#### 17. MODALIDAD DE EJECUCIÓN CONTRACTUAL.

La ejecución de la obra se regirá por la modalidad A Precios Unitarios.

#### 18. SUBCONTRATACIÓN

No podrá transferir, de manera parcial o totalmente, a favor de terceros, la prestación materia del Contrato teniendo la responsabilidad total sobre su ejecución y cumplimiento íntegro.

### ESTION DE RIESGO

Anexo N° 03									
Formato para asignar los riesgos									
1. NÚMERO Y FECHA DEL DOCUMENTO		Número	1		2. DATOS GENERALES DEL PROYECTO		No mb re del Pro yec to	CANAL SUB LATERAL 7+200 EN EL SECTOR LAS MERCEDES (PROGRESIVA 00+000 AL 1+500)”	
		Fecha	MARZO 2021				Ubica ción Geogr áfica	Distrito de Sullana - Provincia Sullana - Departamento Piura	
3.INFORMACIÓN DEL RIESGO			4 PLAN DE RESPUESTA A LOS RIESGOS						
			4.1 ESTRATEGIA SELECCIONADA				4.2 ACCIONES A REALIZAR EN EL MARCO DEL PLAN		4.3 RIESGO ASIGNADO A
3.1 CÓDIGO DE RIESGO	3.2 DESCRIPCIÓN DEL RIESGO	3.3 PRIORIDAD DEL RIESGO	Mitig ar el riesg o	Evitar el riesgo	Ace pta r el rie sgo	Tran sf eri r el rie sgo			Ent ida d
1	Inundación Pluvial (Precipitaciones)	Modera da	X				Limpieza de drenes parcelarios y principales a cargo de los usuarios como parte del mantenimiento rutinario	X	

**MUNICIPALIDAD PROVINCIAL DE SULLANA***Procedimiento de Contratación Pública Especial N° 004-2022-MPS-CS. Primera Convocatoria.*

2	Paralizaciones de obra por extorsión, vandalismo con daño a personal y/oa la maquinaria.	Moderada	X				Contar con personal de seguridad y vigilancia		X
							Asignar cupos de trabajo temporal		X
							Identificación y coordinación con dirigentes en zonas marginadas	X	X



### 3.2. REQUISITOS DE ADMISIBILIDAD

A.	<b>CONTRATO DE CONSORCIO</b>									
	<p><u>Requisitos:</u></p> <p>Contrato de consorcio con firmas legalizadas de cada uno de sus integrantes<sup>16</sup>, en la que se consigne los integrantes, el representante común, el domicilio común y las obligaciones a las que se compromete cada uno de los integrantes del consorcio así como el porcentaje equivalente a dichas obligaciones.</p> <p>De conformidad con el artículo 49 del RLCE, el número máximo de consorciados es de DOS (2) integrantes.</p> <p>Asimismo, el porcentaje mínimo de participación en la ejecución del contrato, para el integrante del consorcio que acredite mayor experiencia en obras similares, mínimo será de 50%.</p> <p>El representante común del consorcio se encuentra facultado para actuar en nombre y representación del mismo en todos los actos referidos al procedimiento de selección, suscripción y ejecución del contrato, con amplias y suficientes facultades.</p> <p><u>Acreditación:</u></p> <ul style="list-style-type: none"><li>• Tratándose de persona jurídica, copia del certificado de vigencia de poder del representante legal, apoderado o mandatario designado para tal efecto, expedido por registros públicos con una antigüedad no mayor de treinta (30) días calendario a la presentación de ofertas, computada desde la fecha de emisión.</li><li>• En caso de persona natural, copia del documento nacional de identidad o documento análogo, o del certificado de vigencia de poder otorgado por persona natural, del apoderado o mandatario, según corresponda, expedido por registros públicos con una antigüedad no mayor de treinta (30) días calendario a la presentación de ofertas, computada desde la fecha de emisión.</li></ul>									
C.	<b>CARTA DE COMPROMISO DE PRESENTACIÓN Y ACREDITACIÓN DEL PERSONAL ESPECIALISTA Y EQUIPAMIENTO</b>									
C.1	<b>FORMACIÓN ACADÉMICA DEL PERSONAL ESPECIALISTA</b>									
	<p><u>Requisitos:</u></p> <table><tr><th>Cantidad</th><th>Cargo</th><th>Profesión</th></tr><tr><td>01</td><td>Residente de Obra</td><td>Ingeniero Civil y/o Ingeniero Agrícola, con Título a Nombre de la Nación.</td></tr><tr><td>01</td><td>Especialista en Seguridad de Obra</td><td>Ingeniero Civil, y/o Ingeniero Industrial, con Título a Nombre de la Nación.</td></tr></table> <p><u>Acreditación:</u></p> <p>Se acreditará con Carta de compromiso de presentación y acreditación del personal especialista requerido, señalando que se presentarán los documentos de acreditación para la suscripción de contrato en el caso del Residente y el Jefe de Obra, de corresponder, y de los demás profesionales, antes del inicio de su participación efectiva en la ejecución de la obra. (<b>Anexo N° 5</b>)</p>	Cantidad	Cargo	Profesión	01	Residente de Obra	Ingeniero Civil y/o Ingeniero Agrícola, con Título a Nombre de la Nación.	01	Especialista en Seguridad de Obra	Ingeniero Civil, y/o Ingeniero Industrial, con Título a Nombre de la Nación.
Cantidad	Cargo	Profesión								
01	Residente de Obra	Ingeniero Civil y/o Ingeniero Agrícola, con Título a Nombre de la Nación.								
01	Especialista en Seguridad de Obra	Ingeniero Civil, y/o Ingeniero Industrial, con Título a Nombre de la Nación.								
C.2	<b>EXPERIENCIA DEL PERSONAL ESPECIALISTA</b>									

<sup>16</sup> En caso de presentarse en consorcio.



	<p><u>Requisitos:</u></p> <table border="1" data-bbox="264 273 1414 752"> <thead> <tr> <th colspan="3">PLANTEL PROFESIONAL CLAVE</th> </tr> <tr> <th>CARGO</th> <th>PROFESIÓN</th> <th>EXPERIENCIA</th> </tr> </thead> <tbody> <tr> <td>Residente de Obra</td> <td>Ingeniero Civil y/o Ingeniero Agrícola, con Título a Nombre de la Nación.</td> <td>Experiencia Profesional mínima de 3 años efectivos en el cargo como Residente y/o Supervisor de obra y/o Inspector de obra en la ejecución de obras iguales y/o similares a ser consideradas para acreditar la experiencia profesional.</td> </tr> <tr> <td>Especialista en Seguridad de Obra</td> <td>Ingeniero Civil, y/o Ingeniero Industrial, con Título a Nombre de la Nación.</td> <td>Experiencia Profesional mínima de 3 años efectivos como Especialista en Seguridad e impacto ambiental, Especialista en seguridad y salud ocupacional y/o Supervisor de seguridad y salud ocupacional y/o inspector de seguridad e higiene y/o residente de seguridad e higiene ocupacional y/o inspector de Seguridad e Higiene y/o residente de seguridad e higiene ocupacional de Obras en General, Especialista en Seguridad e Higiene Ocupacional.</td> </tr> </tbody> </table> <p><u>Acreditación:</u>          La experiencia del personal especialista requerido se acreditará con Carta de compromiso de presentación y acreditación del personal especialista requerido, señalando que se presentarán los documentos de acreditación para la suscripción de contrato en el caso del Residente y el Jefe de obra, de corresponder, y de los demás profesionales especialistas, antes del inicio de su participación efectiva en la ejecución de la obra. <b>(Anexo N° 5)</b></p> <div data-bbox="264 976 1337 1102" style="border: 1px solid black; padding: 5px;"> <p><b>Importante</b></p> <p><i>El residente de la obra debe cumplir la experiencia mínima establecida en el artículo 75 del Reglamento.</i></p> </div>	PLANTEL PROFESIONAL CLAVE			CARGO	PROFESIÓN	EXPERIENCIA	Residente de Obra	Ingeniero Civil y/o Ingeniero Agrícola, con Título a Nombre de la Nación.	Experiencia Profesional mínima de 3 años efectivos en el cargo como Residente y/o Supervisor de obra y/o Inspector de obra en la ejecución de obras iguales y/o similares a ser consideradas para acreditar la experiencia profesional.	Especialista en Seguridad de Obra	Ingeniero Civil, y/o Ingeniero Industrial, con Título a Nombre de la Nación.	Experiencia Profesional mínima de 3 años efectivos como Especialista en Seguridad e impacto ambiental, Especialista en seguridad y salud ocupacional y/o Supervisor de seguridad y salud ocupacional y/o inspector de seguridad e higiene y/o residente de seguridad e higiene ocupacional y/o inspector de Seguridad e Higiene y/o residente de seguridad e higiene ocupacional de Obras en General, Especialista en Seguridad e Higiene Ocupacional.												
PLANTEL PROFESIONAL CLAVE																									
CARGO	PROFESIÓN	EXPERIENCIA																							
Residente de Obra	Ingeniero Civil y/o Ingeniero Agrícola, con Título a Nombre de la Nación.	Experiencia Profesional mínima de 3 años efectivos en el cargo como Residente y/o Supervisor de obra y/o Inspector de obra en la ejecución de obras iguales y/o similares a ser consideradas para acreditar la experiencia profesional.																							
Especialista en Seguridad de Obra	Ingeniero Civil, y/o Ingeniero Industrial, con Título a Nombre de la Nación.	Experiencia Profesional mínima de 3 años efectivos como Especialista en Seguridad e impacto ambiental, Especialista en seguridad y salud ocupacional y/o Supervisor de seguridad y salud ocupacional y/o inspector de seguridad e higiene y/o residente de seguridad e higiene ocupacional y/o inspector de Seguridad e Higiene y/o residente de seguridad e higiene ocupacional de Obras en General, Especialista en Seguridad e Higiene Ocupacional.																							
<b>C.3</b>	<b>EQUIPAMIENTO</b>																								
	<p><u>Requisitos:</u></p> <table border="1" data-bbox="284 1232 1347 1420"> <thead> <tr> <th>ITEM</th> <th>DESCRIPCION</th> <th>UNIDAD DE MEDIDA</th> <th>CANT.</th> </tr> </thead> <tbody> <tr> <td>01</td> <td>MEZCLADORA DE CONCRETO DE 9-11P3</td> <td>UND</td> <td>01</td> </tr> <tr> <td>02</td> <td>CAMION VOLQUETE 15 M3</td> <td>UND</td> <td>01</td> </tr> <tr> <td>03</td> <td>COMPACTADORA VIB TIPO PLANCHA 7HP</td> <td>UND</td> <td>01</td> </tr> <tr> <td>04</td> <td>VIBRADORA DE CONCRETO 4 HP, 1.50"</td> <td>UND</td> <td>01</td> </tr> <tr> <td>05</td> <td>TEODOLITO</td> <td>UND</td> <td>03</td> </tr> </tbody> </table> <p><u>Acreditación:</u>          Se acreditará con Carta de compromiso de acreditación del equipamiento requerido, señalando que se presentarán los documentos de acreditación para la suscripción de contrato. <b>(Anexo N° 5)</b></p>	ITEM	DESCRIPCION	UNIDAD DE MEDIDA	CANT.	01	MEZCLADORA DE CONCRETO DE 9-11P3	UND	01	02	CAMION VOLQUETE 15 M3	UND	01	03	COMPACTADORA VIB TIPO PLANCHA 7HP	UND	01	04	VIBRADORA DE CONCRETO 4 HP, 1.50"	UND	01	05	TEODOLITO	UND	03
ITEM	DESCRIPCION	UNIDAD DE MEDIDA	CANT.																						
01	MEZCLADORA DE CONCRETO DE 9-11P3	UND	01																						
02	CAMION VOLQUETE 15 M3	UND	01																						
03	COMPACTADORA VIB TIPO PLANCHA 7HP	UND	01																						
04	VIBRADORA DE CONCRETO 4 HP, 1.50"	UND	01																						
05	TEODOLITO	UND	03																						



## CAPÍTULO IV FACTORES DE EVALUACIÓN

La experiencia del postor y el precio son los únicos factores de evaluación aplicables para la evaluación de las ofertas presentadas por los postores.

### EVALUACIÓN TÉCNICA (Puntaje Máximo: 100 Puntos, Puntaje Mínimo: 60 Puntos)

Las propuestas técnicas que no alcancen el puntaje mínimo de sesenta (60) puntos, serán descalificadas en esta etapa y no accederán a la evaluación económica.

El único factor de evaluación técnica es la experiencia del postor en obras similares, conforme el detalle siguiente:

EVALUACIÓN TECNICA	PUNTAJE / METODOLOGÍA PARA SU ASIGNACIÓN
<b>A. EXPERIENCIA EN OBRAS SIMILARES</b> <u>Criterio:</u> Se evaluará considerando el monto facturado acumulado hasta (3) VECES EL VALOR REFERENCIAL DE LA CONTRATACIÓN, en la ejecución de obras similares, durante los 8 años anteriores a la fecha de la presentación de ofertas, que se computarán desde la suscripción del acta de recepción de obra o documento similar que acredite fehacientemente la culminación de la obra.  Se considerará obra similar a: instalación y/o construcción y/o reconstrucción y/o remodelación y/o ampliación y/o mejoramiento y/o rehabilitación y/o la combinación de estos términos de obras de infraestructura de riego.  <u>Acreditación:</u> La experiencia se acreditará mediante copia simple de: (i) contratos y sus respectivas actas de recepción de obra; (ii) contratos y sus respectivas resoluciones de liquidación; o (iii) contratos y sus respectivas constancias de prestación o cualquier otra documentación <sup>17</sup> de la cual se desprenda fehacientemente que la obra fue concluida, así como el monto total que implicó su ejecución; correspondientes a un máximo de diez (10) contrataciones.  En los casos que se acredite experiencia adquirida en consorcio, debe presentarse la promesa de consorcio o el contrato de consorcio del cual se desprenda fehacientemente el porcentaje de las obligaciones que se asumió en el contrato presentado; de lo contrario, no se computará la experiencia proveniente de dicho contrato.  Cuando los contratos presentados se encuentren expresados en moneda extranjera, debe indicarse el tipo de cambio venta publicado por la Superintendencia de Banca, Seguros y AFP correspondiente a la fecha de suscripción.  Sin perjuicio de lo anterior, los postores deben llenar y presentar el <b>Anexo N° 10</b> referido a la experiencia en obras similares del postor.	<b>( Hasta 100 puntos)</b>  <b>M</b> = Monto facturado acumulado por el postor por la ejecución de obras similares  M >= 3 veces el valor referencial: <b>100 puntos</b>  M >= 2 veces el valor referencial y < 3 veces el valor referencial: <b>80 puntos</b>  M >= 1 vez el valor referencial y < 2 veces el valor referencial: <b>60 puntos</b>

<sup>17</sup>

La **Opinión N° 185-2017/DTN** indica: "cualquier otra documentación", se entiende como tal a todo documento emitido por la Entidad contratante con ocasión de la ejecución de la obra que cumpla con demostrar de manera indubitable aquello que se acredita, por ejemplo mediante, las resoluciones de liquidación de obra, las actas de recepción de conformidad, entre otros.



EVALUACIÓN TÉCNICA	PUNTAJE / METODOLOGÍA PARA SU ASIGNACIÓN
PUNTAJE TOTAL EVALUACION TECNICA	100 puntos <sup>18</sup>

EVALUACIÓN ECONÓMICA	PUNTAJE / METODOLOGÍA PARA SU ASIGNACIÓN
<b>A. PRECIO</b>	
<u>Criterio:</u>  Se evaluará considerando el precio ofertado por el postor.  <u>Acreditación:</u>  Se acreditará mediante el documento que contiene el precio de la oferta ( <b>Anexo N° 4</b> )	$P_i = \frac{O_m \times PMPE}{O_i}$ <p>Donde:</p> <p>i = Oferta P<sub>i</sub> = Puntaje de la oferta económica i O<sub>i</sub> = Oferta Económica i O<sub>m</sub> = Oferta Económica de monto o precio más bajo PMPE = Puntaje Máximo de la oferta Económica</p>
PUNTAJE TOTAL	100 puntos

<sup>18</sup> Es la suma de los puntajes de la Experiencia en obras en general y obras similares



## **CAPÍTULO V**

### **PROFORMA DEL CONTRATO**

#### **Importante**

- *Dependiendo del objeto del contrato, de resultar indispensable, puede incluirse cláusulas adicionales o la adecuación de las propuestas en el presente documento, las que en ningún caso pueden contemplar disposiciones contrarias a la normativa vigente ni a lo señalado en este capítulo.*
- *En el caso de contratación de obras por paquete, se debe suscribir un contrato por cada obra incluida en el paquete.*

Conste por el presente documento, la contratación de la ejecución de la obra [CONSIGNAR LA DENOMINACIÓN DE LA CONVOCATORIA], que celebra de una parte [CONSIGNAR EL NOMBRE DE LA ENTIDAD], en adelante LA ENTIDAD, con RUC N° [...], con domicilio legal en [...], representada por [...], identificado con DNI N° [...], y de otra parte [...], con RUC N° [...], con domicilio legal en [...], inscrita en la Ficha N° [...] Asiento N° [...] del Registro de Personas Jurídicas de la ciudad de [...], debidamente representado por su Representante Legal, [...], con DNI N° [...], según poder inscrito en la Ficha N° [...], Asiento N° [...] del Registro de Personas Jurídicas de la ciudad de [...], a quien en adelante se le denominará EL CONTRATISTA en los términos y condiciones siguientes:

#### **CLÁUSULA PRIMERA: ANTECEDENTES**

Con fecha [...], el comité de selección adjudicó la buena pro del **PROCEDIMIENTO DE CONTRATACIÓN PÚBLICA ESPECIAL N°** [CONSIGNAR NOMENCLATURA DEL PROCEDIMIENTO DE SELECCIÓN] para la contratación de la ejecución de la obra [CONSIGNAR LA DENOMINACIÓN DE LA CONVOCATORIA], a [INDICAR NOMBRE DEL GANADOR DE LA BUENA PRO], cuyos detalles e importe constan en los documentos integrantes del presente contrato.

#### **CLÁUSULA SEGUNDA: OBJETO**

El presente contrato tiene por objeto [CONSIGNAR EL OBJETO DE LA CONTRATACIÓN].

#### **CLÁUSULA TERCERA: MONTO CONTRACTUAL**

El monto total del presente contrato asciende a [CONSIGNAR MONEDA Y MONTO], que incluye todos los impuestos de Ley.

Este monto comprende el costo de la ejecución de la obra, todos los tributos, seguros, transporte, inspecciones, pruebas y, de ser el caso, los costos laborales conforme la legislación vigente, así como cualquier otro concepto que pueda tener incidencia sobre la ejecución de la prestación materia del presente contrato.

#### **CLÁUSULA CUARTA: DEL PAGO**<sup>19</sup>

LA ENTIDAD se obliga a pagar la contraprestación a EL CONTRATISTA en [INDICAR MONEDA], en periodos de valorización [CONSIGNAR MENSUALES U OTRO TIPO DE PERIODO], conforme a lo previsto en la sección específica de las bases. Asimismo, LA ENTIDAD o EL CONTRATISTA, según corresponda, se obligan a pagar el monto correspondiente al saldo de la liquidación del contrato de obra, en el plazo de [CONSIGNAR PLAZO EN DÍAS] días calendario, computados desde el día siguiente del consentimiento de la liquidación.

En caso de retraso en el pago de las valorizaciones, por razones imputables a LA ENTIDAD, EL

<sup>19</sup> En cada caso concreto, dependiendo de la naturaleza del contrato, podrá adicionarse la información que resulte pertinente a efectos de generar el pago.





CONTRATISTA tiene derecho al reconocimiento de los intereses legales efectivos, de conformidad con el artículo 83 del Reglamento y los artículos 1244, 1245 y 1246 del Código Civil. Para tal efecto, se formulará una valorización de intereses y el pago se efectuará en las valorizaciones siguientes.

#### **CLÁUSULA QUINTA: DEL PLAZO DE LA EJECUCIÓN DE LA PRESTACIÓN**

El plazo de ejecución del presente contrato es de [.....] días calendario, el mismo que se computa desde el día siguiente de cumplidas las condiciones previstas en el numeral 3.5 de la sección general de las bases.

#### **CLÁUSULA SEXTA: PARTES INTEGRANTES DEL CONTRATO**

El presente contrato está conformado por las bases integradas, la oferta ganadora, así como los documentos derivados del procedimiento de selección que establezcan obligaciones para las partes.

#### **CLÁUSULA SÉTIMA: GARANTÍAS**

EL CONTRATISTA entregó al perfeccionamiento del contrato la respectiva garantía incondicional, solidaria, irrevocable, y de realización automática en el país al solo requerimiento, a favor de LA ENTIDAD, por los conceptos, montos y vigencias siguientes:

- De fiel cumplimiento del contrato<sup>20</sup>: [CONSIGNAR EL MONTO], a través de la [INDICAR EL TIPO DE GARANTÍA, CARTA FIANZA O PÓLIZA DE CAUCIÓN] N° [INDICAR NÚMERO DEL DOCUMENTO] emitida por [SEÑALAR EMPRESA QUE LA EMITE]. Monto que es equivalente al diez por ciento (10%) del monto del contrato original, la misma que debe mantenerse vigente hasta el consentimiento de la liquidación final.

##### **Importante**

- *Al amparo de lo dispuesto en el artículo 60 del Reglamento en dicho artículo, si el postor ganador de la buena pro solicita la retención del diez por ciento (10%) del monto del contrato original como garantía de fiel cumplimiento de contrato, debe consignarse lo siguiente:*

*“De fiel cumplimiento del contrato: [CONSIGNAR EL MONTO], a través de la retención que debe efectuar LA ENTIDAD, durante la primera mitad del número total de pagos a realizarse, de forma prorrateada, con cargo a ser devuelto a la finalización del mismo.”*

En el caso que corresponda, consignar lo siguiente:

- Garantía fiel cumplimiento por prestaciones accesorias<sup>21</sup>: [CONSIGNAR EL MONTO], a través de la [INDICAR EL TIPO DE GARANTÍA, CARTA FIANZA O PÓLIZA DE CAUCIÓN] N° [INDICAR NÚMERO DEL DOCUMENTO] emitida por [SEÑALAR EMPRESA QUE LA EMITE], la misma que debe mantenerse vigente hasta el cumplimiento total de las obligaciones garantizadas.

#### **CLÁUSULA OCTAVA: EJECUCIÓN DE GARANTÍAS POR FALTA DE RENOVACIÓN**

LA ENTIDAD puede solicitar la ejecución de las garantías cuando EL CONTRATISTA no las hubiere renovado antes de la fecha de su vencimiento, conforme a lo dispuesto por el artículo 61 del Reglamento.

##### **Importante para la Entidad**

<sup>20</sup> En aplicación de lo dispuesto en el artículo 60 del Reglamento, la garantía de fiel cumplimiento debe ser emitida por una suma equivalente al diez por ciento (10%) del monto del contrato original y mantenerse vigente hasta el consentimiento de la liquidación final.

<sup>21</sup> En aplicación de lo dispuesto en el artículo 151 del RLCE, en las contrataciones de obras que conllevan la ejecución de prestaciones accesorias, tales como mantenimiento, reparación o actividades afines, se debe otorgar una garantía adicional por este concepto, la misma que debe ser renovada periódicamente hasta el cumplimiento total de las obligaciones garantizadas, no pudiendo eximirse su presentación en ningún caso.



- Sólo en el caso que la Entidad hubiese previsto otorgar adelanto, se debe incluir la siguiente cláusula:

**CLÁUSULA NOVENA: ADELANTO DIRECTO<sup>22</sup>**

**“LA ENTIDAD otorgará [CONSIGNAR NÚMERO DE ADELANTOS A OTORGARSE] adelantos directos por el [CONSIGNAR PORCENTAJE QUE EN NINGÚN CASO EXCEDAN EN CONJUNTO EL 10% DEL MONTO DEL CONTRATO ORIGINAL] del monto del contrato original.**

**EL CONTRATISTA debe solicitar formalmente el [CONSIGNAR ADELANTO O PRIMER DESEMBOLSO DEL ADELANTO DIRECTO] dentro de los ocho (8) días calendario siguientes [CONSIGNAR, SEGÚN CORRESPONDA, A LA SUSCRIPCIÓN DEL CONTRATO O AL INICIO DE LA EJECUCIÓN DE LA OBRA]<sup>23</sup>, adjuntando a su solicitud la garantía por adelantos<sup>24</sup> mediante [CONSIGNAR CARTA FIANZA O PÓLIZA DE CAUCIÓN] y el comprobante de pago correspondiente. LA ENTIDAD debe entregar el monto solicitado dentro de los siete (7) días siguientes a la presentación de la solicitud de EL CONTRATISTA.**

**Asimismo, EL CONTRATISTA debe solicitar la entrega de los demás adelantos directos en [CONSIGNAR EL PLAZO Y OPORTUNIDAD PARA LA SOLICITUD]<sup>25</sup>. La entrega del o los adelantos se realizará en [CONSIGNAR PLAZO Y OPORTUNIDAD].<sup>26</sup>**

**Vencido el plazo para solicitar el adelanto no procederá la solicitud.**

- Si LA ENTIDAD considera necesario entregar adelantos para materiales o insumos a EL CONTRATISTA, deberá consignar la siguiente cláusula:

**CLÁUSULA DÉCIMA: ADELANTO PARA MATERIALES O INSUMOS**

**“LA ENTIDAD otorgará adelantos para materiales o insumos por el [CONSIGNAR PORCENTAJE QUE NO DEBE EXCEDER EN CONJUNTO DEL 20%] del monto del [CONSIGNAR, SEGÚN CORRESPONDA, DEL CONTRATO ORIGINAL O DE LA PRESTACIÓN CONSISTENTE EN LA EJECUCIÓN DE LA OBRA] conforme al calendario de adquisición de materiales o insumos presentado por EL CONTRATISTA.**

**La entrega de los adelantos se realizará en un plazo de [CONSIGNAR PLAZO] días calendario previos a la fecha prevista en el calendario de adquisición de materiales o insumos para cada adquisición, con la finalidad que EL CONTRATISTA pueda disponer de los materiales o insumos en la oportunidad prevista en el calendario de avance de obra valorizado. Para tal efecto, EL CONTRATISTA debe solicitar la entrega del adelanto en un plazo de [CONSIGNAR PLAZO] días calendario anteriores al inicio del plazo antes mencionado, adjuntando a su solicitud la garantía por adelantos<sup>27</sup> mediante [CONSIGNAR CARTA FIANZA O PÓLIZA DE CAUCIÓN] y el comprobante de pago respectivo.**

**La primera solicitud de EL CONTRATISTA debe realizarse una vez iniciado el plazo de ejecución de la obra. No procede el otorgamiento del adelanto para materiales e insumos**

<sup>22</sup> Si la Entidad ha previsto la entrega de adelantos, deberá consignar el procedimiento para su entrega y la respectiva garantía, precisando el plazo en el cual el contratista solicitará los adelantos. Asimismo, deberá consignar la oportunidad y plazo en el cual se entregarán dichos adelantos, conforme a lo previsto por el artículo 77 del Reglamento.

<sup>23</sup> El plazo se computa desde el día siguiente de la suscripción del contrato.

<sup>24</sup> De conformidad con el artículo 61 del Reglamento, esta garantía debe ser emitida por idéntico monto y un plazo mínimo de vigencia de tres (3) meses, renovable por un plazo idéntico hasta la amortización total del adelanto otorgado. Cuando el plazo de ejecución contractual sea menor a tres (3) meses, las garantías pueden ser emitidas con una vigencia menor, siempre que cubra la fecha prevista para la amortización total del adelanto otorgado.

<sup>25</sup> Indicar el plazo y oportunidad conforme al expediente de contratación.

<sup>26</sup> Este párrafo solo deberá ser incluido cuando la Entidad prevea la entrega de más de un adelanto directo al contratista.

<sup>27</sup> De conformidad con el artículo 61 del Reglamento, esta garantía debe ser emitida por idéntico monto y un plazo mínimo de vigencia de tres (3) meses, renovable por un plazo idéntico hasta la amortización total del adelanto otorgado. Cuando el plazo de ejecución contractual sea menor a tres (3) meses, las garantías pueden ser emitidas con una vigencia menor, siempre que cubra la fecha prevista para la amortización total del adelanto otorgado.



**en los casos en que las solicitudes correspondientes sean realizadas con posterioridad a las fechas señaladas en el calendario de adquisición de materiales e insumos.**

**Incorporar a las bases o eliminar, según corresponda.**

**Importante**

De conformidad con el artículo 78 del Reglamento, se puede establecer el otorgamiento de los adelantos directos y por materiales o insumos a través de la constitución de fideicomisos, para lo cual no resulta necesaria la presentación de la garantía correspondiente. La aplicación de esta disposición se realiza de acuerdo a lo dispuesto en los artículos 184 y 185 del Decreto Supremo N° 344-2018-EF.

**CLÁUSULA UNDÉCIMA: CONFORMIDAD DE LA OBRA**

La conformidad de la obra será dada con la suscripción del Acta de Recepción de Obra.

**CLÁUSULA DUODÉCIMA: DECLARACIÓN JURADA DEL CONTRATISTA**

EL CONTRATISTA declara bajo juramento que se compromete a cumplir las obligaciones derivadas del presente contrato, bajo sanción de quedar inhabilitado para contratar con el Estado en caso de incumplimiento.

**CLÁUSULA DÉCIMO TERCERA: ASIGNACIÓN DE RIESGOS DEL CONTRATO DE OBRA [INCLUIR EN ESTA CLÁUSULA LOS RIESGOS IDENTIFICADOS QUE PUEDEN OCURRIR DURANTE LA EJECUCIÓN DE LA OBRA Y LA DETERMINACIÓN DE LA PARTE DEL CONTRATO QUE DEBE ASUMIRLOS DURANTE LA EJECUCIÓN CONTRACTUAL].**

Anexo N° 03										
Formato para asignar los riesgos										
1. NÚMERO Y FECHA DEL DOCUMENTO		Número	1		2. DATOS GENERALES DEL PROYECTO		Nombre del Proyecto	"Reconstrucción Canal El Mocho en el Sector Cineguillo Sur (Progresiva 13+500- 17+500), Distrito de Sullana, Provincia de Sullana - Piura"		
		Fecha	MARZO 2021				Ubicación Geográfica	Distrito de Sullana - Provincia Sullana - Departamento Piura		
3. INFORMACIÓN DEL RIESGO			4. PLAN DE RESPUESTA A LOS RIESGOS							
			4.1 ESTRATEGIA SELECCIONADA				4.2 ACCIONES A REALIZAR EN EL MARCO DEL PLAN		4.3 RIESGO ASIGNADO A	
3.1 CÓDIGO DE RIESGO	3.2 DESCRIPCIÓN DEL RIESGO	3.3 PRIORIDAD DEL RIESGO	Mitigar el riesgo	Evitar el riesgo	Aceptar el riesgo	Transferir el riesgo			Entidad	Contratista
1	Inundación Pluvial (Predipitaciones)	Moderada	X				Limpieza de drenes parcelarios y principales a cargo de los usuarios como parte del mantenimiento rutinario	X		
2	Paralizaciones de obra por extorción, vandalismo con daño a personal y/o la maquinaria.	Moderada	X				Contar con personal de seguridad y vigilancia		X	
							Asignar cupos de trabajo temporal		X	
							Identificación y coordinación con dirigentes en zonas marginadas	X	X	

**CLÁUSULA DÉCIMO CUARTA: RESPONSABILIDAD POR VICIOS OCULTOS**

Ni la suscripción del Acta de Recepción de Obra, ni el consentimiento de la liquidación del contrato de obra, enervan el derecho de LA ENTIDAD a reclamar, posteriormente, por defectos o vicios ocultos, conforme a lo dispuesto por los artículos 40 del TUO de la LCE de Contrataciones del Estado y 173 del RLCE.

El plazo máximo de responsabilidad de Siete (7) años, contados a partir de la conformidad de la recepción total de la obra.

**CLÁUSULA DÉCIMO QUINTA: PENALIDADES**



Si EL CONTRATISTA incurre en retraso injustificado en la ejecución de las prestaciones objeto del contrato, LA ENTIDAD le aplica automáticamente una penalidad por mora por cada día de atraso, de acuerdo a la siguiente fórmula:

$$\text{Penalidad Diaria} = \frac{0.10 \times \text{Monto}}{F \times \text{Plazo en días}}$$

Donde:

**F = 0.15 para plazos mayores a sesenta (60) días o;**

**F = 0.40 para plazos menores o iguales a sesenta (60) días.**

Tanto el monto como el plazo se refieren, según corresponda, al contrato o ítem que debió ejecutarse.

Se considera justificado el retraso, cuando EL CONTRATISTA acredite, de modo objetivamente sustentado, que el mayor tiempo transcurrido no le resulta imputable. Esta calificación del retraso como justificado no da lugar al pago de gastos generales de ningún tipo, conforme el artículo 62 del Reglamento.

Adicionalmente a la penalidad por mora se aplicarán las siguientes penalidades:

Penalizaciones			
N°	Supuesto de aplicación de penalidad	Forma de cálculo	Procedimiento
1	En caso culmine la relación contractual entre el contratista y el personal ofertado y la Entidad no haya aprobado la sustitución del personal por no cumplir con las experiencias y calificaciones del profesional a ser reemplazado.	[INCLUIR LA FORMA DE CÁLCULO, QUE NO PUEDE SER MENOR A LA MITAD DE UNA UNIDAD IMPOSITIVA TRIBUTARIA (0.5 UIT) NI MAYOR A UNA (1) UIT] por cada día de ausencia del personal en obra.	Según informe del [CONSIGNAR INSPECTOR O SUPERVISOR DE LA OBRA, SEGÚN CORRESPONDA].
2	Si el contratista o su personal, no permite el acceso al cuaderno de obra al [CONSIGNAR INSPECTOR O SUPERVISOR DE LA OBRA, SEGÚN CORRESPONDA], impidiéndole anotar las ocurrencias.	Cinco por mil (5/1000) del monto de la valorización del periodo por cada día de dicho impedimento.	Según informe del [CONSIGNAR INSPECTOR O SUPERVISOR DE LA OBRA, SEGÚN CORRESPONDA].
3	[INCLUIR OTRAS PENALIDADES, DE SER EL CASO]		

#### Importante

*De haberse previsto otras penalidades a las previstas, incluir los supuestos de aplicación de penalidad, la forma de cálculo de la penalidad para cada supuesto y el procedimiento mediante el cual se verifica el supuesto a penalizar, conforme el artículo 62 del Reglamento.*

Estas penalidades se deducen de las valorizaciones o en la liquidación final, según corresponda; o si fuera necesario, se cobra del monto resultante de la ejecución de la garantía de fiel cumplimiento.

La penalidad por mora y las otras penalidades pueden alcanzar cada una un monto máximo equivalente al diez por ciento (10%) del monto del contrato vigente, o de ser el caso, del ítem que debió ejecutarse.



Cuando se llegue a cubrir el monto máximo de la penalidad por mora o el monto máximo para otras penalidades, LA ENTIDAD puede resolver el contrato por incumplimiento.

#### **CLÁUSULA DÉCIMO SEXTA: RESOLUCIÓN DEL CONTRATO**

Cualquiera de las partes puede resolver el contrato, de conformidad con el numeral 63.1 del artículo 63 del Reglamento. De darse el caso, LA ENTIDAD procederá de acuerdo a lo establecido en el numeral 63.2 del artículo 63 del Reglamento.

#### **CLÁUSULA DÉCIMO SÉTIMA: RESPONSABILIDAD DE LAS PARTES**

Cuando se resuelva el contrato por causas imputables a algunas de las partes, se debe resarcir los daños y perjuicios ocasionados, a través de la indemnización correspondiente. Ello no obsta la aplicación de las sanciones administrativas, penales y pecuniarias a que dicho incumplimiento diere lugar, en el caso que éstas correspondan.

Lo señalado precedentemente no exime a ninguna de las partes del cumplimiento de las demás obligaciones previstas en el presente contrato.

#### **CLÁUSULA DÉCIMO OCTAVA: ANTICORRUPCIÓN**

EL CONTRATISTA declara y garantiza no haber, directa o indirectamente, o tratándose de una persona jurídica a través de sus socios, integrantes de los órganos de administración, apoderados, representantes legales, funcionarios, asesores o personas vinculadas a las que se refiere el artículo 7 del RLCE, ofrecido, negociado o efectuado, cualquier pago o, en general, cualquier beneficio o incentivo ilegal en relación al contrato.

Asimismo, el CONTRATISTA se obliga a conducirse en todo momento, durante la ejecución del contrato, con honestidad, probidad, veracidad e integridad y de no cometer actos ilegales o de corrupción, directa o indirectamente o a través de sus socios, accionistas, participacionistas, integrantes de los órganos de administración, apoderados, representantes legales, funcionarios, asesores y personas a las que se refiere el artículo 7 del RLCE.

Además, EL CONTRATISTA se compromete a comunicar a las autoridades competentes, de manera directa y oportuna, cualquier acto o conducta ilícita o corrupta de la que tuviera conocimiento; y adoptar medidas técnicas, organizativas y/o de personal apropiadas para evitar los referidos actos o prácticas.

#### **CLÁUSULA DÉCIMO NOVENA: DECLARACIÓN JURADA DE ACUERDO AL ARTÍCULO 56 DEL REGLAMENTO**

EL CONTRATISTA, para el inicio de las prestaciones contractuales, presenta una declaración jurada manifestando:

- a) Si sus representantes legales, accionistas, gerentes, directores y el mismo contratista, tienen sentencia condenatoria, consentida o ejecutoriada, o sanción administrativa, por la comisión de delitos contra la Administración Pública o infracción a las normas sobre contrataciones públicas, y;
- b) Si a la fecha de suscripción del contrato, cuenta con algún proceso penal o procedimiento administrativo sancionador en trámite, por la comisión de delitos e infracciones.

De verificarse la falsedad de la información consignada en la referida declaración jurada, el contrato quedará resuelto de pleno derecho.

#### **CLÁUSULA VIGESIMA: MARCO LEGAL DEL CONTRATO**

Sólo en lo no previsto en este contrato, en el Reglamento, en el TUO de la LCE y su Reglamento, en las directivas que emita el OSCE y demás normativa especial que resulte aplicable, serán de aplicación supletoria las disposiciones pertinentes del Código Civil vigente, cuando corresponda, y demás normas de derecho privado.

#### **CLÁUSULA VIGÉSIMA PRIMERA: SOLUCIÓN DE CONTROVERSIAS**

Las controversias que surjan entre las partes durante la ejecución del contrato se resuelven mediante conciliación o arbitraje, según el acuerdo de las partes.



Cualquiera de las partes tiene derecho a iniciar el arbitraje a fin de resolver dichas controversias dentro del plazo de caducidad correspondiente.

El arbitraje será institucional y resuelto por Un TRIBUNAL ARBITRAL CONFORMADO POR TRES (3) ÁRBITROS. LA ENTIDAD propone las siguientes instituciones arbitrales: CAMARA DE COMERCIO DE PIURA y COLEGIO DE INGENIEROS DE PIURA<sup>28</sup>.

**Importante**

*Al momento de la presentación de su oferta, el postor elegirá a una de las instituciones arbitrales propuestas por la Entidad, señalando un orden de prelación con relación a las demás, de ser el caso. Si el postor no cumple con realizar la elección, se procederá de conformidad con el inciso 101.1 del artículo 101 del Reglamento.*

*Asimismo, el postor puede consentir o no la propuesta de la Entidad sobre el número de árbitros que resuelven las controversias. Si el postor no está de acuerdo con la propuesta o no se pronuncia al respecto en su oferta o si la Entidad no formula ninguna propuesta, se procederá de conformidad con el inciso 101.1 del artículo 101 del Reglamento.*

Facultativamente, cualquiera de las partes tiene el derecho a solicitar una conciliación dentro del plazo de caducidad correspondiente, según lo señalado en el artículo 97.1 del Reglamento, sin perjuicio de recurrir al arbitraje, en caso no se llegue a un acuerdo entre ambas partes o se llegue a un acuerdo parcial. Las controversias sobre nulidad del contrato solo pueden ser sometidas a arbitraje.

El Laudo arbitral emitido es inapelable, definitivo y obligatorio para las partes desde el momento de su notificación, según lo previsto en el artículo 45 de la Ley de Contrataciones del Estado.

**CLÁUSULA VIGÉSIMO SEGUNDA: FACULTAD DE ELEVAR A ESCRITURA PÚBLICA**

Cualquiera de las partes puede elevar el presente contrato a Escritura Pública corriendo con todos los gastos que demande esta formalidad.

**CLÁUSULA VIGÉSIMO TERCERA: DOMICILIO PARA EFECTOS DE LA EJECUCIÓN CONTRACTUAL**

Las partes declaran el siguiente domicilio para efecto de las notificaciones que se realicen durante la ejecución del presente contrato:

DOMICILIO DE LA ENTIDAD: [.....]

DOMICILIO DEL CONTRATISTA: [CONSIGNAR EL DOMICILIO SEÑALADO POR EL POSTOR GANADOR DE LA BUENA PRO AL PRESENTAR LOS REQUISITOS PARA EL PERFECCIONAMIENTO DEL CONTRATO]

La variación del domicilio aquí declarado de alguna de las partes debe ser comunicada a la otra parte, formalmente y por escrito, con una anticipación no menor de quince (15) días calendario.

De acuerdo con las bases integradas, la oferta y las disposiciones del presente contrato, las partes lo firman por duplicado en señal de conformidad en la ciudad de [.....] al [CONSIGNAR FECHA].

\_\_\_\_\_  
“LA ENTIDAD”

\_\_\_\_\_  
“EL CONTRATISTA”

<sup>28</sup> Preferentemente, las instituciones arbitrales deberán encontrarse ubicadas en el lugar del perfeccionamiento del contrato.





## CAPÍTULO VI CONSTANCIA DE PRESTACIÓN DE EJECUCIÓN DE OBRA

De conformidad con el artículo 169 del RLCE, se deja expresa constancia de la culminación de la prestación derivada del contrato mencionado en el numeral 3 del presente documento.

<b>1 DATOS DEL DOCUMENTO</b>	Número del documento			
	Fecha de emisión del documento			
<b>2 DATOS DEL CONTRATISTA</b>	Nombre, denominación o razón social			
	RUC			
	EN CASO EL CONTRATISTA SEA UN CONSORCIO, ADEMÁS SE DEBERÁ REGISTRAR LA SIGUIENTE INFORMACIÓN:			
	Nombre o razón social del integrante del consorcio	RUC	%	Descripción de las obligaciones
<b>3 DATOS DEL CONTRATO</b>	Número del contrato			
	Tipo y número del procedimiento de selección			
	Descripción del objeto del contrato			
	Fecha de suscripción del contrato			
	Monto del contrato			
<b>4 DATOS DE LA OBRA</b>	Denominación de la obra			
	Ubicación de la obra (Región, Provincia y Distrito)			
	Nombres y apellidos del Supervisor de la Obra			
	Plazo de ejecución de la obra	Plazo original	días calendario	
		Ampliación(es) de plazo	días calendario	
		Total plazo	días calendario	
		Fecha de culminación de la obra		
		Fecha de recepción de la obra		
		Fecha de liquidación de la obra		
	Monto de la obra	Número de adicionales de obra		
		Monto total de los adicionales		
		Número de deductivos		
Monto total de los deductivos				



**MUNICIPALIDAD PROVINCIAL DE SULLANA***Procedimiento de Contratación Pública Especial N° 004-2022-MPS-CS. Primera Convocatoria.*

		Monto total de la obra (sólo componente de obra)			
<b>5 APLICACIÓN DE PENALIDADES</b>	Monto de las penalidades por mora				
	Monto de otras penalidades				
	Monto total de las penalidades aplicadas				
<b>6 SOLUCIÓN DE CONTROVERSIAS DEL CONTRATO</b>	Junta de Resolución de Disputas	Si		No	
	Arbitraje	Si		No	
	N° de arbitrajes				
<b>7 DATOS DE LA ENTIDAD</b>	Nombre de la Entidad				
	RUC de la Entidad				
	Nombres y apellidos del funcionario que emite la constancia				
	Cargo que ocupa en la Entidad				
	Teléfono de contacto				
<b>8</b>					
	<b>NOMBRE, FIRMA Y SELLO DEL FUNCIONARIO COMPETENTE</b>				



## **ANEXOS**



## ANEXO N° 1

### DECLARACIÓN JURADA DE DATOS DEL POSTOR

Señores

**COMITÉ DE SELECCIÓN**

**PROCEDIMIENTO DE CONTRATACIÓN PÚBLICA ESPECIAL N° 012-2021-MPS-CS. PRIMERA CONVOCATORIA.**

Presente.-

El que se suscribe, [...], postor y/o Representante Legal de [CONSIGNAR EN CASO DE SER PERSONA JURÍDICA], identificado con [CONSIGNAR TIPO DE DOCUMENTO DE IDENTIDAD] N° [CONSIGNAR NÚMERO DE DOCUMENTO DE IDENTIDAD], con poder inscrito en la localidad de [CONSIGNAR EN CASO DE SER PERSONA JURÍDICA] en la Ficha N° [CONSIGNAR EN CASO DE SER PERSONA JURÍDICA] Asiento N° [CONSIGNAR EN CASO DE SER PERSONA JURÍDICA], **DECLARO BAJO JURAMENTO** que la siguiente información se sujeta a la verdad:

Nombre, Denominación o Razón Social :			
Domicilio Legal :			
RUC :	Teléfono(s) :		
Correo electrónico :			

**En caso de consorcio, este anexo debe incluir, además del cuadro anterior que va a corresponder al consorcio, lo siguiente:**

Datos del consorciado 1			
Nombre, Denominación o Razón Social :			
Domicilio Legal :			
RUC :	Teléfono(s) :		
Correo electrónico :			

Datos del consorciado ...			
Nombre, Denominación o Razón Social :			
Domicilio Legal :			
RUC :	Teléfono(s) :		
Correo electrónico :			

Asimismo, autorizo a que se me notifique al correo electrónico consignado en la presente Declaración Jurada todas las actuaciones del procedimiento de selección y de la ejecución contractual, no siendo necesario acreditar el acuse de recibo.

En caso de consorcios, las notificaciones se harán al correo electrónico del representante legal del consorcio.

[CONSIGNAR CIUDAD Y FECHA]

.....  
**Firma, Nombres y Apellidos del postor o Representante legal, según corresponda**



**Importante**

*Cuando se trate de consorcios, esta declaración jurada debe ser presentada por el representante legal o común del consorcio.*

**ANEXO N° 2**

**DECLARACIÓN JURADA  
(LITERAL B) DEL ART. 37 DEL REGLAMENTO)**

Señores

**COMITÉ DE SELECCIÓN**

**PROCEDIMIENTO DE CONTRATACIÓN PÚBLICA ESPECIAL N° 012-2021-MPS-CS. PRIMERA CONVOCATORIA.**

Presente.-

Mediante el presente el suscrito, postor y/o Representante Legal de [CONSIGNAR EN CASO DE SER PERSONA JURÍDICA], declaro bajo juramento:

- 1.- No tener impedimento para ser participante, postor y contratista conforme al artículo 11 del TUO de la LCE.
- 2.- Conoce, acepta y se somete a las bases y documentos del procedimiento.
- 3.- Es responsable de la veracidad de los documentos e información que presenta.
- 4.- No haber incurrido y se obliga a no incurrir en actos de corrupción, así como respetar el principio de integridad.
- 5.- Se compromete a mantener su oferta y/o perfeccionar el contrato en caso de resultar favorecido con la buena pro.

[CONSIGNAR CIUDAD Y FECHA]

.....  
**Firma, Nombres y Apellidos del postor o  
Representante legal, según corresponda**

**Importante**

*En el caso de consorcios, cada integrante debe presentar esta declaración jurada, salvo que sea presentada por el representante común del consorcio.*



### **ANEXO N° 3**

#### **DECLARACIÓN JURADA DE CUMPLIMIENTO DEL REQUERIMIENTO (EXPEDIENTE TÉCNICO)**

Señores

**COMITÉ DE SELECCIÓN**

**PROCEDIMIENTO DE CONTRATACIÓN PÚBLICA ESPECIAL N° 012-2021-MPS-CS. PRIMERA CONVOCATORIA.**

Presente.-

Es grato dirigirme a usted, para hacer de su conocimiento que luego de haber examinado las bases y demás documentos del procedimiento de la referencia y, conociendo todos los alcances y las condiciones existentes, el postor que suscribe ofrece la ejecución de la obra [CONSIGNAR LA DENOMINACIÓN DE LA CONVOCATORIA], de conformidad con el respectivo Requerimiento (Expediente Técnico) y las demás condiciones que se indican en el numeral 3.1 del Capítulo III de la sección específica de las bases y los documentos del procedimiento.

[CONSIGNAR CIUDAD Y FECHA]

.....  
**Firma, Nombres y Apellidos del postor o  
Representante legal o común, según corresponda**

#### ***Importante***

*Cuando se trate de consorcios, esta declaración jurada debe ser presentada por el representante legal o común del consorcio.*



## ANEXO N° 4

### OFERTA ECONOMICA (MODELO)

Señores

**COMITÉ DE SELECCIÓN**

**PROCEDIMIENTO DE CONTRATACIÓN PÚBLICA ESPECIAL N° 012-2021-MPS-CS. PRIMERA CONVOCATORIA.**

Presente.-

Es grato dirigirme a usted, para hacer de su conocimiento que, de acuerdo con las bases, mi oferta económica es la siguiente:

COMPONENTE	SUBTOTALES [CONSIGNAR PRECIO DE CADA COMPONENTE DE LA OFERTA EN LA MONEDA DE LA CONVOCATORIA]
• COSTOS DIRECTOS	
• GASTOS GENERALES	
- GASTOS GENERALES FIJOS	
- GASTOS GENERALES VARIABLES	
• UTILIDAD	
• IGV	
<b>TOTAL</b>	

El precio de la oferta incluye todos los tributos, seguros, transporte, inspecciones, pruebas y, de ser el caso, los costos laborales conforme la legislación vigente, así como cualquier otro concepto que pueda tener incidencia sobre el costo de la obra a ejecutar; excepto la de aquellos postores que gocen de alguna exoneración legal, no incluirán en el precio de su oferta los tributos respectivos.

El detalle de precios unitarios de las partidas en caso de oferta a precios unitarios se presenta junto con la oferta económica.

[CONSIGNAR CIUDAD Y FECHA]

.....  
**Firma, Nombres y Apellidos del postor o  
Representante legal o común, según corresponda**

#### **Importante**

- En caso de procedimientos según relación de ítems, consignar lo siguiente:  
"El postor debe presentar su oferta económica en documentos independientes, en los ítems que se presente".
- En caso de contrataciones que conllevan la ejecución de prestaciones accesorias, consignar lo siguiente:  
"El postor debe detallar en su oferta económica, el monto correspondiente a la prestación principal y las prestaciones accesorias".  
En caso de una convocatoria bajo el sistema a precios unitarios, consignar lo siguiente:  
"El postor debe consignar el precio total y los subtotales de su oferta económica".



## **ANEXO N° 5**

### **CARTA DE COMPROMISO DE PRESENTACIÓN Y ACREDITACIÓN DEL PERSONAL ESPECIALISTA Y DEL EQUIPAMIENTO REQUERIDO PARA LA EJECUCIÓN DE LA OBRA**

Señores

**COMITÉ DE SELECCIÓN**

**PROCEDIMIENTO DE CONTRATACIÓN PÚBLICA ESPECIAL N° 012-2021-MPS-CS. PRIMERA CONVOCATORIA.**

Presente.-

De nuestra consideración,

Mediante el presente el suscrito, postor y/o Representante Legal de [CONSIGNAR EN CASO DE SER PERSONA JURÍDICA], en caso de resultar ganador de la buena pro, conforme los requisitos señalados en el numeral 3.1 del Capítulo III de la sección específica de las bases y los documentos del procedimiento, me comprometo a presentar para la suscripción del contrato:

1. Los documentos que acreditan la experiencia del Residente y el Jefe de Obra, de corresponder, así como del personal que conforma el equipo de especialistas requeridos para la ejecución del contrato de obra.
2. Los documentos que acreditan el equipamiento requerido para la ejecución de la obra.

Asimismo, antes del inicio de su correspondiente participación efectiva en la ejecución de la obra, se presentará la documentación que acredita la experiencia del personal especialista restante, de acuerdo al requerimiento indicado en las bases.

[CONSIGNAR CIUDAD Y FECHA]

.....  
**Firma, Nombres y Apellidos del postor o  
Representante legal o común, según corresponda**

#### **Importante**

*De conformidad con el artículo 37 del Reglamento, esta carta no requiere, en caso de consorcio, las firmas legalizadas de los integrantes del mismo. Tampoco requiere la firma de cada profesional considerado personal especialista.*





## **ANEXO N° 6**

### **CONTENIDO MÍNIMO DEL CONTRATO DE CONSORCIO (Sólo para el caso en que un consorcio se presente como postor)**

El Contrato de Consorcio debe contener como mínimo:

a) La identificación de los integrantes del consorcio. Se debe precisar el nombre completo o la denominación o razón social de los integrantes del consorcio, según corresponda.

b) La designación del representante común del consorcio. Dicho representante tiene facultades para actuar en nombre y representación del consorcio, en todos los actos referidos al procedimiento de selección, suscripción y ejecución del contrato, con poderes suficientes para ejercitar los derechos y cumplir las obligaciones que se deriven de su calidad de postor y de contratista hasta la conformidad o liquidación del contrato, según corresponda.

El representante común del consorcio no debe encontrarse impedido, inhabilitado ni suspendido para contratar con el Estado.

c) El domicilio común del consorcio. Es el lugar al que se dirigirán las comunicaciones remitidas por la Entidad al consorcio, siendo éste el único válido para todos los efectos.

d) Las obligaciones que correspondan a cada uno de los integrantes del consorcio. Todos los integrantes del consorcio deben comprometerse a ejecutar actividades directamente vinculadas al objeto de la contratación, debiendo cada integrante precisar dichas obligaciones.

En el caso de procedimientos convocados bajo la modalidad de ejecución contractual de concurso oferta, los consorciados deben identificar quien asume las obligaciones referidas a la ejecución de obras y a la elaboración del expediente técnico, según corresponda.

e) El porcentaje de las obligaciones de cada uno de los integrantes. Los consorciados deben determinar el porcentaje total de sus obligaciones, respecto del objeto del contrato. Dicho porcentaje debe ser expresado en número entero, sin decimales.

f) Identificar al integrante del consorcio a quien efectuará el pago y emitirá la respectiva factura o, en caso de llevar contabilidad independiente, señalar el registro único de contribuyentes (RUC) del consorcio.

El incumplimiento del contenido mínimo en el contrato de consorcio no es subsanable.

[CONSIGNAR CIUDAD Y FECHA]

.....  
**Consortiado 1**  
**Nombres, apellidos y firma del Consortiado 1**  
**o de su Representante Legal**  
**Tipo y N° de Documento de Identidad**

.....  
**Consortiado 2**  
**Nombres, apellidos y firma del Consortiado 2**  
**o de su Representante Legal**  
**Tipo y N° de Documento de Identidad**

**Importante**



*De conformidad con el artículo 37 del Reglamento, las firmas de los integrantes del consorcio deben ser legalizadas. Este Anexo de ninguna manera reemplaza al contrato del consorcio, pues sólo contiene el contenido mínimo que debe recoger el referido contrato.*

## **ANEXO N° 7**

### **MODELO CARTA DE REFERENCIA BANCARIA (Aplica para líneas de crédito)**

Señores

**PROCEDIMIENTO DE CONTRATACIÓN PÚBLICA ESPECIAL N° 012-2021-MPS-CS. PRIMERA CONVOCATORIA.**

Presente.-

De nuestra consideración,

A solicitud de nuestro cliente (.....) (en caso de Consorcio consignar el nombre del consorcio y razón social de quienes lo integran), indicamos que tiene (n) una línea de crédito aprobada y vigente de hasta S/. ..... (Detallar en números) ..... (Detallar en letras).

La concesión y utilización de las líneas de crédito se sujeta a la perfecta obediencia de las normas de la entidad emisora.

Atentamente,

\_\_\_\_\_  
Firma de la entidad emisora

Dirección de la entidad emisora: \_\_\_\_\_

#### **Importante**

*Se permitirá que las cartas de línea de crédito que emitan las entidades emisoras a los postores sean en sus propios formatos, conteniendo la información mínima mencionada en el presente anexo, según lo previsto por el artículo 37 del Reglamento.*

*En el caso de consorcios, la Línea de Crédito requerida debe ser emitida de acuerdo al porcentaje de participación de cada uno de sus integrantes.*

*Documento de Línea de Crédito, emitida por entidades supervisadas por la Superintendencia de Banca y Seguros, la cual es obligatoria para los procedimientos de selección cuyos valores referenciales sean mayores a S/ 50,000,000.00; y, para valores referenciales de igual o menor monto a S/ 50,000,000.00, de acuerdo a lo que se establezca en las condiciones específicas de las bases del procedimiento de contratación en cada entidad ejecutora.*



**Importante para la Entidad**

*Si durante la fase de actos preparatorios, las Entidades advierten que es posible la participación de proveedores que gozan del beneficio de la exoneración del IGV prevista en la Ley N° 27037, Ley de Promoción de la Inversión en la Amazonía, incluir el siguiente anexo:*

***Esta nota deberá ser eliminada una vez culminada la elaboración de las bases.***

**ANEXO N° 8**

**DECLARACIÓN JURADA DE CUMPLIMIENTO DE CONDICIONES PARA LA APLICACIÓN DE LA EXONERACIÓN DEL IGV**

Señores

**COMITÉ DE SELECCIÓN**

**PROCEDIMIENTO DE CONTRATACIÓN PÚBLICA ESPECIAL N° 012-2021-MPS-CS. PRIMERA CONVOCATORIA.**

Presente.-

Mediante el presente el suscrito, postor y/o Representante Legal de [CONSIGNAR EN CASO DE SER PERSONA JURÍDICA], declaro bajo juramento que gozo del beneficio de la exoneración del IGV previsto en la Ley N° 27037, Ley de Promoción de la Inversión en la Amazonía, dado que cumplo con las condiciones siguientes:

- 1.- Que el domicilio fiscal de la empresa<sup>29</sup> se encuentra ubicada en la Amazonía y coincide con el lugar establecido como sede central (donde tiene su administración y lleva su contabilidad);
- 2.- Que la empresa se encuentra inscrita en las Oficinas Registrales de la Amazonía (exigible en caso de personas jurídicas);
- 3.- Que, al menos el setenta por ciento (70%) de los activos fijos de la empresa se encuentran en la Amazonía; y
- 4.- Que la empresa no ejecuta obras fuera de la Amazonía.

[CONSIGNAR CIUDAD Y FECHA]

.....  
**Firma, Nombres y Apellidos del postor o Representante legal, según corresponda**

**Importante**

<sup>29</sup>

En el artículo 1 del "Reglamento de las Disposiciones Tributarias contenidas en la Ley de Promoción de la Inversión en la Amazonía" se define como "empresa" a las "Personas naturales, sociedades conyugales, sucesiones indivisas y personas consideradas jurídicas por la Ley del Impuesto a la Renta, generadoras de rentas de tercera categoría, ubicadas en la Amazonía. Las sociedades conyugales son aquellas que ejerzan la opción prevista en el Artículo 16 de la Ley del Impuesto a la Renta."



*Cuando se trate de consorcios, esta declaración jurada será presentada por cada uno de los consorciados.*

## **ANEXO N° 9**

### **DECLARACIÓN JURADA - PRESENTACIÓN DE GARANTÍA COMO OBLIGACIÓN CONTRACTUAL**

Señores

**PROCEDIMIENTO DE CONTRATACIÓN PÚBLICA ESPECIAL N° 012-2021-MPS-CS. PRIMERA CONVOCATORIA.**

Presente.-

Mediante el presente, con pleno conocimiento de las condiciones que se exigen en el segundo párrafo del artículo 54 (Requisitos para la suscripción del contrato)<sup>30</sup> y lo establecido en las bases del procedimiento de la referencia, me comprometo a entregar la(s) garantía(s) de fiel cumplimiento y la(s) garantías de fiel cumplimiento de prestaciones accesorias, según corresponda, en un plazo no mayor a cinco (5) días hábiles, contados desde la suscripción del contrato; en caso de incumplimiento el contrato queda resuelto de pleno derecho.

[CONSIGNAR CIUDAD Y FECHA]

.....  
**Firma, Nombres y Apellidos del postor o  
Representante legal o común, según corresponda**

#### **Importante**

*Este formato de declaración es aplicable tanto para la garantía de fiel cumplimiento (carta fianza o póliza de caución), así como para la garantía de fiel cumplimiento por prestaciones accesorias (carta fianza o póliza de caución).*

<sup>30</sup>

“En los procedimientos en los que corresponda la presentación de una garantía, el postor ganador podrá optar por presentarla como requisito para la firma del contrato o como obligación contractual. En este último caso el postor deberá acompañar a los documentos antes señalados su declaración jurada comprometiéndose a presentar dicha garantía en un plazo no mayor a cinco (5) días hábiles, contados desde la suscripción del contrato; en caso de incumplimiento el contrato queda resuelto de pleno derecho.”



**ANEXO N° 10**

**EXPERIENCIA DEL POSTOR EN OBRAS SIMILARES**

Señores

**COMITÉ DE SELECCIÓN**

**PROCEDIMIENTO DE SELECCIÓN PÚBLICA ESPECIAL N° 012-2021-MPS-CS. PRIMERA CONVOCATORIA.**

Presente.-

Mediante el presente, el suscrito detalla lo siguiente como EXPERIENCIA EN OBRAS SIMILARES:

Nº	CLIENTE	OBJETO DEL CONTRATO	Nº CONTRATO	FECHA <sup>31</sup>	MONEDA	IMPORTE	TIPO DE CAMBIO VENTA <sup>32</sup>	MONTO FACTURADO ACUMULADO <sup>33</sup>
1								
2								
3								
4								
5								
6								
7								
8								
9								
10								
<b>TOTAL</b>								

[CONSIGNAR CIUDAD Y FECHA]

.....  
**Firma, Nombres y Apellidos del postor o representante legal o común, según corresponda**

<sup>31</sup> Se refiere a la fecha de suscripción del contrato.

<sup>32</sup> El tipo de cambio venta debe corresponder al publicado por la SBS correspondiente a la fecha de suscripción del contrato.

<sup>33</sup> Consignar en la moneda establecida para el valor referencial.