

# ***BASES ESTÁNDAR DE ADJUDICACIÓN SIMPLIFICADA PARA LA CONTRATACIÓN DEL SERVICIO DE CONSULTORÍA EN GENERAL***

*Aprobado mediante Directiva N° 001-2019-OSCE/CD*



***SUB DIRECCIÓN DE NORMATIVIDAD – DIRECCIÓN TÉCNICO NORMATIVA***  
***ORGANISMO SUPERVISOR DE LAS CONTRATACIONES DEL ESTADO - OSCE***

**SIMBOLOGÍA UTILIZADA:**

N°	Símbolo	Descripción
1	[ABC] / [.....]	La información solicitada dentro de los corchetes sombreados debe ser completada por la Entidad durante la elaboración de las bases.
2	[ABC] / [.....]	Es una indicación, o información que deberá ser completada por la Entidad con posterioridad al otorgamiento de la buena pro para el caso específico de la elaboración de la PROFORMA DEL CONTRATO; o por los proveedores, en el caso de los ANEXOS de la oferta.
3	<div>Importante</div> <ul style="list-style-type: none"> <li>• Abc</li> </ul>	Se refiere a consideraciones importantes a tener en cuenta por el órgano encargado de las contrataciones o el comité de selección, según corresponda y por los proveedores.
4	<div>Advertencia</div> <ul style="list-style-type: none"> <li>• Abc</li> </ul>	Se refiere a advertencias a tener en cuenta por el órgano encargado de las contrataciones o comité de selección, según corresponda y por los proveedores.
5	<div>Importante para la Entidad</div> <ul style="list-style-type: none"> <li>• Xyz</li> </ul>	Se refiere a consideraciones importantes a tener en cuenta por el órgano encargado de las contrataciones o el comité de selección, según corresponda y deben ser eliminadas una vez culminada la elaboración de las bases.

**CARACTERÍSTICAS DEL DOCUMENTO:**

Las bases estándar deben ser elaboradas en formato WORD, y deben tener las siguientes características:

N°	Características	Parámetros
1	Márgenes	Superior : 2.5 cm      Inferior: 2.5 cm Izquierda: 2.5 cm      Derecha: 2.5 cm
2	Fuente	Arial
3	Estilo de Fuente	Normal: Para el contenido en general Cursiva: Para el encabezado y pie de página Para las Consideraciones importantes (Ítem 3 del cuadro anterior)
4	Color de Fuente	Automático: Para el contenido en general Azul : Para las Consideraciones importantes (Ítem 3 del cuadro anterior)
5	Tamaño de Letra	16 : Para las dos primeras hojas de las Secciones General y Específica 11 : Para el nombre de los Capítulos. 10 : Para el cuerpo del documento en general 9 : Para el encabezado y pie de página Para el contenido de los cuadros, pudiendo variar, según la necesidad 8 : Para las Notas al pie
6	Alineación	Justificada: Para el contenido en general y notas al pie. Centrada : Para la primera página, los títulos de las Secciones y nombres de los Capítulos)
7	Interlineado	Sencillo
8	Espaciado	Anterior : 0 Posterior : 0
9	Subrayado	Para los nombres de las Secciones y para resaltar o hacer hincapié en algún concepto

**INSTRUCCIONES DE USO:**

- Una vez registrada la información solicitada dentro de los corchetes sombreados en gris, el texto deberá quedar en letra tamaño 10, con estilo normal, sin formato de negrita y sin sombreado.
- La nota **IMPORTANTE** no puede ser modificada ni eliminada en la Sección General. En el caso de la Sección Específica debe seguirse la instrucción que se indica en dicha nota.

Elaboradas en enero de 2019  
Modificadas en marzo, junio y diciembre de 2019, julio 2020 y julio 2021



## **BASES ESTÁNDAR DE ADJUDICACIÓN SIMPLIFICADA PARA LA CONTRATACIÓN DEL SERVICIO DE CONSULTORÍA EN GENERAL<sup>1</sup>**

**ADJUDICACIÓN SIMPLIFICADA N°16-2021-UNAJMA-2**

### **SEGUNDA CONVOCATORIA**

**CONTRATACIÓN DEL SERVICIO DE CONSULTORÍA  
PARA LA ELABORACIÓN DEL ESTUDIO DE PRE  
INVERSIÓN A NIVEL PERFIL DEL PI DENOMINADO:**

**“CREACIÓN DEL INSTITUTO DE INVESTIGACIÓN DE LA  
UNIVERSIDAD NACIONAL JOSÉ MARÍA ARGUEDAS EN LA  
SEDE DE SANTA ROSA DEL DISTRITO DE TALAVERA -  
PROVINCIA DE ANDAHUAYLAS - DEPARTAMENTO DE  
APURÍMAC”.**

---

<sup>1</sup> Estas Bases se utilizarán para la contratación del servicio de consultoría en general. Para tal efecto, se deberá tener en cuenta la siguiente definición:

**Consultoría en general:** Servicios profesionales altamente calificados.

## **DEBER DE COLABORACIÓN**

La Entidad y todo proveedor que se someta a las presentes Bases, sea como participante, postor y/o contratista, deben conducir su actuación conforme a los principios previstos en la Ley de Contrataciones del Estado.

En este contexto, se encuentran obligados a prestar su colaboración al OSCE y a la Secretaría Técnica de la Comisión de Defensa de la Libre Competencia del INDECOPI, en todo momento según corresponda a sus competencias, a fin de comunicar presuntos casos de fraude, colusión y corrupción por parte de los funcionarios y servidores de la Entidad, así como los proveedores y demás actores que participan en el proceso de contratación.

De igual forma, deben poner en conocimiento del OSCE y a la Secretaría Técnica de la Comisión de Defensa de la Libre Competencia del INDECOPI los indicios de conductas anticompetitivas que se presenten durante el proceso de contratación, en los términos del Decreto Legislativo N° 1034, "Ley de Represión de Conductas Anticompetitivas", o norma que la sustituya, así como las demás normas de la materia.

La Entidad y todo proveedor que se someta a las presentes Bases, sea como participante, postor y/o contratista del proceso de contratación deben permitir al OSCE o a la Secretaría Técnica de la Comisión de Defensa de la Libre Competencia del INDECOPI el acceso a la información referida a las contrataciones del Estado que sea requerida, prestar testimonio o absolución de posiciones que se requieran, entre otras formas de colaboración.



## **SECCIÓN GENERAL**

### **DISPOSICIONES COMUNES DEL PROCEDIMIENTO DE SELECCIÓN**

(ESTA SECCIÓN NO DEBE SER MODIFICADA EN NINGÚN EXTREMO, BAJO SANCIÓN DE NULIDAD)

## CAPÍTULO I ETAPAS DEL PROCEDIMIENTO DE SELECCIÓN

### 1.1. REFERENCIAS

Cuando en el presente documento se mencione la palabra Ley, se entiende que se está haciendo referencia a la Ley N° 30225, Ley de Contrataciones del Estado, y cuando se mencione la palabra Reglamento, se entiende que se está haciendo referencia al Reglamento de la Ley de Contrataciones del Estado aprobado por Decreto Supremo N° 344-2018-EF.

Las referidas normas incluyen sus respectivas modificaciones, de ser el caso.

### 1.2. CONVOCATORIA

Se realiza a través de su publicación en el SEACE de conformidad con lo señalado en el artículo 54 del Reglamento, en la fecha señalada en el calendario del procedimiento de selección, debiendo adjuntar las bases y resumen ejecutivo.

### 1.3. REGISTRO DE PARTICIPANTES

El registro de participantes se realiza conforme al artículo 55 del Reglamento. En el caso de un consorcio, basta que se registre uno (1) de sus integrantes.

#### Importante

- *Para registrarse como participante en un procedimiento de selección convocado por las Entidades del Estado Peruano, es necesario que los proveedores cuenten con inscripción vigente y estar habilitados ante el Registro Nacional de Proveedores (RNP) que administra el Organismo Supervisor de las Contrataciones del Estado (OSCE). Para obtener mayor información, se puede ingresar a la siguiente dirección electrónica: [www.rnp.gob.pe](http://www.rnp.gob.pe).*
- *Los proveedores que deseen registrar su participación deben ingresar al SEACE utilizando su Certificado SEACE (usuario y contraseña). Asimismo, deben observar las instrucciones señaladas en el documento de orientación "Guía para el registro de participantes electrónico" publicado en <https://www2.seace.gob.pe/>.*
- *En caso los proveedores no cuenten con inscripción vigente en el RNP y/o se encuentren inhabilitados o suspendidos para ser participantes, postores y/o contratistas, el SEACE restringirá su registro, quedando a potestad de estos intentar nuevamente registrar su participación en el procedimiento de selección en cualquier otro momento, dentro del plazo establecido para dicha etapa, siempre que haya obtenido la vigencia de su inscripción o quedado sin efecto la sanción que le impuso el Tribunal de Contrataciones del Estado.*

### 1.4. FORMULACIÓN DE CONSULTAS Y OBSERVACIONES A LAS BASES

La formulación de consultas y observaciones a las bases se efectúa de conformidad con lo establecido en los numerales 72.1 y 72.2 del artículo 72 del Reglamento, así como el literal a) del artículo 89 del Reglamento.

### 1.5. ABSOLUCIÓN DE CONSULTAS, OBSERVACIONES E INTEGRACIÓN DE BASES

La absolución de consultas, observaciones e integración de las bases se realizan conforme a las disposiciones previstas en el numeral 72.4 del artículo 72 y el literal a) del artículo 89 del Reglamento.

**Importante**

- *No se absolverán consultas y observaciones a las bases que se presenten en forma física.*
- *Cuando exista divergencia entre lo indicado en el pliego de absolución de consultas y observaciones y la integración de bases, prevalece lo absuelto en el referido pliego; sin perjuicio, del deslinde de responsabilidades correspondiente.*

## 1.6. FORMA DE PRESENTACIÓN DE OFERTAS

Las ofertas se presentan conforme lo establecido en el artículo 59 y en el artículo 90 del Reglamento.

Las declaraciones juradas, formatos o formularios previstos en las bases que conforman la oferta deben estar debidamente firmados por el postor (firma manuscrita). Los demás documentos deben ser visados por el postor. En el caso de persona jurídica, por su representante legal, apoderado o mandatario designado para dicho fin y, en el caso de persona natural, por este o su apoderado. No se acepta el pegado de la imagen de una firma o visto. Las ofertas se presentan foliadas.

**Importante**

- *Los formularios electrónicos que se encuentran en el SEACE y que los proveedores deben llenar para presentar sus ofertas, tienen carácter de declaración jurada.*
- *En caso la información contenida en los documentos escaneados que conforman la oferta no coincida con lo declarado a través del SEACE, prevalece la información declarada en los documentos escaneados.*
- *No se tomarán en cuenta las ofertas que se presenten en físico a la Entidad.*

## 1.7. PRESENTACIÓN Y APERTURA DE OFERTAS

El participante presentará su oferta de manera electrónica a través del SEACE, desde las 00:01 horas hasta las 23:59 horas del día establecido para el efecto en el cronograma del procedimiento; adjuntando el archivo digitalizado que contenga los documentos que conforman la oferta de acuerdo a lo requerido en las bases.

El participante debe verificar antes de su envío, bajo su responsabilidad, que el archivo pueda ser descargado y su contenido sea legible.

**Importante**

*Los integrantes de un consorcio no pueden presentar ofertas individuales ni conformar más de un consorcio en un procedimiento de selección, o en un determinado ítem cuando se trate de procedimientos de selección según relación de ítems.*

En la apertura electrónica de la oferta técnica, el órgano encargado de las contrataciones o el comité de selección, según corresponda, verifica la presentación de lo exigido en la sección específica de las bases de conformidad con el numeral 81.2 del artículo 81 del Reglamento y determina si las ofertas responden a las características y/o requisitos y condiciones de los Términos de Referencia, detallados en la sección específica de las bases. De no cumplir con lo requerido, la oferta se considera no admitida.

## 1.8. CALIFICACIÓN Y EVALUACIÓN DE LAS OFERTAS

La calificación y evaluación de los postores se realiza conforme los requisitos de calificación y factores de evaluación que se indican en la sección específica de las bases.

La evaluación técnica y económica se realiza sobre la base de:

Oferta técnica : 100 puntos  
Oferta económica : 100 puntos

### 1.8.1 CALIFICACIÓN DE LAS OFERTAS TÉCNICAS

La calificación de las ofertas técnicas se realiza conforme a lo establecido en el numeral 82.1 del artículo 82 del Reglamento.

### 1.8.2 EVALUACIÓN DE LAS OFERTAS TÉCNICAS

La evaluación de las ofertas técnicas se realiza conforme a lo establecido en los numerales 82.2 y 82.3 del artículo 82 del Reglamento.

### 1.8.3 APERTURA Y EVALUACIÓN DE OFERTAS ECONÓMICAS

El órgano encargado de las contrataciones o el comité de selección, según corresponda, evalúa las ofertas económicas y determina el puntaje total de las ofertas de conformidad con el artículo 83 del Reglamento así como los coeficientes de ponderación previstos en la sección específica de las bases.

#### Importante

*En el caso de contratación de consultorías que se presten fuera de la provincia de Lima y Callao, cuyo valor estimado no supere los doscientos mil Soles (S/ 200,000.00), a solicitud del postor se asigna una bonificación equivalente al diez por ciento (10%) sobre el puntaje total obtenido por los postores con domicilio en la provincia donde prestará el servicio, o en las provincias colindantes, sean o no pertenecientes al mismo departamento o región. El domicilio es el consignado en la constancia de inscripción ante el RNP<sup>2</sup>. Lo mismo aplica en el caso de procedimientos de selección por relación de ítems, cuando algún ítem no supera el monto señalado anteriormente.*

## 1.9. SUBSANACIÓN DE LAS OFERTAS

La subsanación de las ofertas se sujeta a lo establecido en el artículo 60 del Reglamento. El plazo que se otorgue para la subsanación no puede ser inferior a un (1) día hábil.

La solicitud de subsanación se realiza de manera electrónica a través del SEACE y será remitida al correo electrónico consignado por el postor al momento de realizar su inscripción en el RNP, siendo su responsabilidad el permanente seguimiento de las notificaciones a dicho correo. La notificación de la solicitud se entiende efectuada el día de su envío al correo electrónico.

La presentación de las subsanaciones se realiza a través del SEACE. No se tomará en cuenta la subsanación que se presente en físico a la Entidad.

## 1.10. OTORGAMIENTO DE LA BUENA PRO

La buena pro se otorga luego de la evaluación correspondiente según lo indicado en el numeral 1.8.3 de la presente sección.

<sup>2</sup> La constancia de inscripción electrónica se visualizará en el portal web del Registro Nacional de Proveedores: [www.rnp.gob.pe](http://www.rnp.gob.pe)

Previo al otorgamiento de la buena pro, el órgano encargado de las contrataciones o el comité de selección, según corresponda, aplica lo dispuesto en los numerales 68.1, 68.2, 68.3 y 68.6 del artículo 68 del Reglamento, de ser el caso.

En el supuesto que dos (2) o más ofertas empaten, el otorgamiento de la buena pro se efectúa observando estrictamente el orden señalado en el numeral 91.2 del artículo 91 del Reglamento.

El desempate mediante sorteo se realiza de manera electrónica a través del SEACE.

Definida la oferta ganadora, el órgano encargado de las contrataciones o el comité de selección, según corresponda, otorga la buena pro, mediante su publicación en el SEACE, incluyendo el cuadro comparativo y las actas debidamente motivadas de los resultados de la admisión, no admisión, calificación, descalificación, evaluación y el otorgamiento de la buena pro.

#### **1.11. CONSENTIMIENTO DE LA BUENA PRO**

Cuando se hayan presentado dos (2) o más ofertas, el consentimiento de la buena pro se produce a los cinco (5) días hábiles siguientes de la notificación de su otorgamiento, sin que los postores hayan ejercido el derecho de interponer el recurso de apelación.

En caso que se haya presentado una sola oferta, el consentimiento de la buena pro se produce el mismo día de la notificación de su otorgamiento.

El consentimiento del otorgamiento de la buena pro se publica en el SEACE al día hábil siguiente de producido.

##### **Importante**

*Una vez consentido el otorgamiento de la buena pro, el órgano encargado de las contrataciones o el órgano de la Entidad al que se haya asignado tal función realiza la verificación de la oferta presentada por el postor ganador de la buena pro conforme lo establecido en el numeral 64.6 del artículo 64 del Reglamento.*

## CAPÍTULO II

### SOLUCIÓN DE CONTROVERSIAS DURANTE EL PROCEDIMIENTO DE SELECCIÓN

#### 2.1. RECURSO DE APELACIÓN

A través del recurso de apelación se pueden impugnar los actos dictados durante el desarrollo del procedimiento de selección hasta antes del perfeccionamiento del contrato.

El recurso de apelación se presenta ante la Entidad convocante, y es conocido y resuelto por su Titular, cuando el valor estimado sea igual o menor a cincuenta (50) UIT. Cuando el valor estimado sea mayor a dicho monto, el recurso de apelación se presenta ante y es resuelto por el Tribunal de Contrataciones del Estado.

En los procedimientos de selección según relación de ítems, el valor estimado total del procedimiento determina ante quién se presenta el recurso de apelación.

Los actos que declaren la nulidad de oficio, la cancelación del procedimiento de selección y otros actos emitidos por el Titular de la Entidad que afecten la continuidad de este, se impugnan ante el Tribunal de Contrataciones del Estado.

#### Importante

- *Una vez otorgada la buena pro, el órgano encargado de las contrataciones o el comité de selección, según corresponda, está en la obligación de permitir el acceso de los participantes y postores al expediente de contratación, salvo la información calificada como secreta, confidencial o reservada por la normativa de la materia, a más tardar dentro del día siguiente de haberse solicitado por escrito.*
- *A efectos de recoger la información de su interés, los postores pueden valerse de distintos medios, tales como: (i) la lectura y/o toma de apuntes, (ii) la captura y almacenamiento de imágenes, e incluso (iii) pueden solicitar copia de la documentación obrante en el expediente, siendo que, en este último caso, la Entidad deberá entregar dicha documentación en el menor tiempo posible, previo pago por tal concepto.*
- *El recurso de apelación se presenta ante la Mesa de Partes del Tribunal o ante las oficinas desconcentradas del OSCE o en la Unidad de Trámite Documentario de la Entidad, según corresponda.*

#### 2.2. PLAZOS DE INTERPOSICIÓN DEL RECURSO DE APELACIÓN

La apelación contra el otorgamiento de la buena pro o contra los actos dictados con anterioridad a ella se interpone dentro de los cinco (5) días hábiles siguientes de haberse notificado el otorgamiento de la buena pro.

La apelación contra los actos dictados con posterioridad al otorgamiento de la buena pro, contra la declaración de nulidad, cancelación y declaratoria de desierto del procedimiento, se interpone dentro de los cinco (5) días hábiles siguientes de haberse tomado conocimiento del acto que se desea impugnar.

### CAPÍTULO III DEL CONTRATO

#### 3.1. PERFECCIONAMIENTO DEL CONTRATO

Los plazos y el procedimiento para perfeccionar el contrato se realiza conforme a lo indicado en el artículo 141 del Reglamento.

Para perfeccionar el contrato, el postor ganador de la buena pro debe presentar los documentos señalados en el artículo 139 del Reglamento y los previstos en la sección específica de las bases.

#### 3.2. GARANTÍAS

Las garantías que deben otorgar los postores y/o contratistas, según corresponda, son las de fiel cumplimiento del contrato y por los adelantos.

##### 3.2.1. GARANTÍA DE FIEL CUMPLIMIENTO

Como requisito indispensable para perfeccionar el contrato, el postor ganador debe entregar a la Entidad la garantía de fiel cumplimiento del mismo por una suma equivalente al diez por ciento (10%) del monto del contrato original. Esta se mantiene vigente hasta la conformidad de la recepción de la prestación a cargo del contratista.

##### 3.2.2. GARANTÍA DE FIEL CUMPLIMIENTO POR PRESTACIONES ACCESORIAS

En las contrataciones que conllevan la ejecución de prestaciones accesorias, tales como mantenimiento, reparación o actividades afines, se otorga una garantía adicional por una suma equivalente al diez por ciento (10%) del monto del contrato de la prestación accesoria, la misma que debe ser renovada periódicamente hasta el cumplimiento total de las obligaciones garantizadas.

##### Importante

- *En los contratos cuyos montos sean iguales o menores a doscientos mil Soles (S/200,000.00), no corresponde presentar garantía de fiel cumplimiento de contrato ni garantía de fiel cumplimiento por prestaciones accesorias. Dicha excepción también aplica a los contratos derivados de procedimientos de selección por relación de ítems, cuando el monto del ítem adjudicado o la sumatoria de los montos de los ítems adjudicados no superen el monto señalado anteriormente, conforme a lo dispuesto en el literal a) del artículo 152 del Reglamento.*
- *En los contratos de consultoría en general que celebren las Entidades con las micro y pequeñas empresas, estas últimas pueden otorgar como garantía de fiel cumplimiento el diez por ciento (10%) del monto del contrato, porcentaje que es retenido por la Entidad durante la primera mitad del número total de pagos a realizarse, de forma prorrateada en cada pago, con cargo a ser devuelto a la finalización del mismo, conforme lo establecen los numerales 149.4 y 149.5 del artículo 149 del Reglamento y el numeral 151.2 del artículo 151 del Reglamento.*

##### 3.2.3. GARANTÍA POR ADELANTO

En caso se haya previsto en la sección específica de las bases la entrega de adelantos, el contratista debe presentar una garantía emitida por idéntico monto conforme a lo estipulado en el artículo 153 del Reglamento.

### 3.3. REQUISITOS DE LAS GARANTÍAS

Las garantías que se presenten deben ser incondicionales, solidarias, irrevocables y de realización automática en el país, al solo requerimiento de la Entidad. Asimismo, deben ser emitidas por empresas que se encuentren bajo la supervisión directa de la Superintendencia de Banca, Seguros y Administradoras Privadas de Fondos de Pensiones y que cuenten con clasificación de riesgo B o superior. Asimismo, deben estar autorizadas para emitir garantías; o estar consideradas en la última lista de bancos extranjeros de primera categoría que periódicamente publica el Banco Central de Reserva del Perú.

#### **Importante**

*Corresponde a la Entidad verificar que las garantías presentadas por el postor ganador de la buena pro y/o contratista cumplan con los requisitos y condiciones necesarios para su aceptación y eventual ejecución, sin perjuicio de la determinación de las responsabilidades funcionales que correspondan.*

#### **Advertencia**

*Los funcionarios de las Entidades no deben aceptar garantías emitidas bajo condiciones distintas a las establecidas en el presente numeral, debiendo tener en cuenta lo siguiente:*

*1. La clasificadora de riesgo que asigna la clasificación a la empresa que emite la garantía debe encontrarse listada en el portal web de la SBS (<http://www.sbs.gob.pe/sistema-financiero/clasificadoras-de-riesgo>).*

*2. Se debe identificar en la página web de la clasificadora de riesgo respectiva, cuál es la clasificación vigente de la empresa que emite la garantía, considerando la vigencia a la fecha de emisión de la garantía.*

*3. Para fines de lo establecido en el artículo 148 del Reglamento, la clasificación de riesgo B, incluye las clasificaciones B+ y B.*

*4. Si la empresa que otorga la garantía cuenta con más de una clasificación de riesgo emitida por distintas empresas listadas en el portal web de la SBS, bastará que en una de ellas cumpla con la clasificación mínima establecida en el Reglamento.*

*En caso exista alguna duda sobre la clasificación de riesgo asignada a la empresa emisora de la garantía, se deberá consultar a la clasificadora de riesgos respectiva.*

*De otro lado, además de cumplir con el requisito referido a la clasificación de riesgo, a efectos de verificar si la empresa emisora se encuentra autorizada por la SBS para emitir garantías, debe revisarse el portal web de dicha Entidad (<http://www.sbs.gob.pe/sistema-financiero/relacion-de-empresas-que-se-encuentran-autorizadas-a-emitir-cartas-fianza>).*

*Los funcionarios competentes deben verificar la autenticidad de la garantía a través de los mecanismos establecidos (consulta web, teléfono u otros) por la empresa emisora.*

### 3.4. EJECUCIÓN DE GARANTÍAS

La Entidad puede solicitar la ejecución de las garantías conforme a los supuestos contemplados en el artículo 155 del Reglamento.

### 3.5. ADELANTOS

La Entidad puede entregar adelantos directos al contratista, los que en ningún caso exceden en conjunto del treinta por ciento (30%) del monto del contrato original, siempre que ello haya sido previsto en la sección específica de las bases.



### 3.6. PENALIDADES

#### 3.6.1. PENALIDAD POR MORA EN LA EJECUCIÓN DE LA PRESTACIÓN

En caso de retraso injustificado del contratista en la ejecución de las prestaciones objeto del contrato, la Entidad le aplica automáticamente una penalidad por mora por cada día de atraso, de conformidad con el artículo 162 del Reglamento.

#### 3.6.2. OTRAS PENALIDADES

La Entidad puede establecer penalidades distintas a la mencionada en el numeral precedente, según lo previsto en el artículo 163 del Reglamento y lo indicado en la sección específica de las bases.

Estos dos tipos de penalidades se calculan en forma independiente y pueden alcanzar cada una un monto máximo equivalente al diez por ciento (10%) del monto del contrato vigente, o de ser el caso, del ítem que debió ejecutarse.

### 3.7. INCUMPLIMIENTO DEL CONTRATO

Las causales para la resolución del contrato, serán aplicadas de conformidad con el artículo 36 de la Ley y 164 del Reglamento.

### 3.8. PAGOS

El pago se realiza después de ejecutada la respectiva prestación, pudiendo contemplarse pagos a cuenta, según la forma establecida en la sección específica de las bases o en el contrato.

La Entidad paga las contraprestaciones pactadas a favor del contratista dentro de los diez (10) días calendario siguientes de otorgada la conformidad de los servicios, siempre que se verifiquen las condiciones establecidas en el contrato para ello, bajo responsabilidad del funcionario competente.

La conformidad se emite en un plazo máximo de quince (15) días, bajo responsabilidad del funcionario que debe emitir la conformidad.

En el caso que se haya suscrito contrato con un consorcio, el pago se realizará de acuerdo a lo que se indique en el contrato de consorcio.

#### **Advertencia**

*En caso de retraso en los pagos a cuenta o pago final por parte de la Entidad, salvo que se deba a caso fortuito o fuerza mayor, esta reconoce al contratista los intereses legales correspondientes, de conformidad con el artículo 39 de la Ley y 171 del Reglamento, debiendo repetir contra los responsables de la demora injustificada.*

### 3.9. DISPOSICIONES FINALES

Todos los demás aspectos del presente procedimiento no contemplados en las bases se regirán supletoriamente por la Ley y su Reglamento, así como por las disposiciones legales vigentes.

## **SECCIÓN ESPECÍFICA**

### **CONDICIONES ESPECIALES DEL PROCEDIMIENTO DE SELECCIÓN**

(EN ESTA SECCIÓN LA ENTIDAD DEBERÁ COMPLETAR LA INFORMACIÓN EXIGIDA, DE ACUERDO A LAS INSTRUCCIONES INDICADAS)

## CAPÍTULO I GENERALIDADES

### 1.1. ENTIDAD CONVOCANTE

Nombre : UNIVERSIDAD NACIONAL JOSE MARIA ARGUEDAS  
RUC N° : 20527760314  
Domicilio legal : Jr. Juan Francisco Ramos N° 380 Andahuaylas – Apurímac  
Teléfono: : 083-421992  
Correo electrónico: : [logistica@unajma.edu.pe](mailto:logistica@unajma.edu.pe)

### 1.2. OBJETO DE LA CONVOCATORIA

El presente procedimiento de selección tiene por objeto la contratación del servicio de consultoría de:

**ELABORACIÓN DEL ESTUDIO DE PRE INVERSIÓN A NIVEL PERFIL DEL PI DENOMINADO: “CREACIÓN DEL INSTITUTO DE INVESTIGACIÓN DE LA UNIVERSIDAD NACIONAL JOSÉ MARÍA ARGUEDAS EN LA SEDE DE SANTA ROSA DEL DISTRITO DE TALAVERA - PROVINCIA DE ANDAHUAYLAS - DEPARTAMENTO DE APURÍMAC”.**

### 1.3. EXPEDIENTE DE CONTRATACIÓN

El expediente de contratación fue aprobado mediante MEMORANDUM N°1508-2021-DIGA-UNAJMA el 01 de Octubre del 2021.

### 1.4. FUENTE DE FINANCIAMIENTO

RECURSOS DETERMINADOS

#### **Importante**

*La fuente de financiamiento debe corresponder a aquella prevista en la Ley de Equilibrio Financiero del Presupuesto del Sector Público del año fiscal en el cual se convoca el procedimiento de selección.*

### 1.5. SISTEMA DE CONTRATACIÓN

El presente procedimiento se rige por el sistema de **SUMA ALZADA**, de acuerdo con lo establecido en el expediente de contratación respectivo.

### 1.6. ALCANCES DEL REQUERIMIENTO

El alcance de la prestación está definido en el Capítulo III de la presente sección de las bases.

### 1.7. PLAZO DE PRESTACIÓN DEL SERVICIO DE CONSULTORÍA

El plazo de elaboración del estudio de Pre Inversión tendrá una duración de cien (100) días calendarios, cuyo inicio estará definido al día siguiente de la Firma del Contrato respectivo y entrega del terreno; quedando entendido que dentro del plazo establecido no está comprendido

el tiempo de evaluación por parte de la Unidad Formuladora; y los plazos concedidos al Consultor para el levantamiento de observaciones del Estudio de Pre inversión, durante la evaluación del mismo.

Conforme al siguiente detalle:

- **PRIMER ENTREGABLE.-** Hasta los 05 días contados desde el día siguiente de la fecha de la vigencia del contrato.
- **SEGUNDO ENTREGABLE.-** Hasta los 25 días contados desde la conformidad del primer entregable.
- **TERCER ENTREGABLE.-** Hasta los 40 días contados desde la conformidad del segundo entregable.
- **CUARTO ENTREGABLE.-** Hasta los 25 días contados desde la conformidad del tercer entregable.
- **QUINTO ENTREGABLE.-** Hasta los 05 días contados desde la conformidad del cuarto entregable.

### 1.8. COSTO DE REPRODUCCIÓN Y ENTREGA DE BASES

Los participantes registrados tienen el derecho de recabar un ejemplar de las bases, para cuyo efecto deben cancelar S/ 5.00 (cinco con 00/100 Soles) en caja de la Entidad y recabar las bases en la Oficina de Logística y Patrimonio, sito en Jr. Juan Francisco Ramos N° 380, Andahuaylas – Apurímac.

#### Importante

*El costo de entrega de un ejemplar de las bases no puede exceder el costo de su reproducción.*

### 1.9. BASE LEGAL

- Ley N° 31084 - Ley de Presupuesto del Sector Público para el Año Fiscal 2021.
- Ley N° 31085 - Ley de Equilibrio Financiero del Presupuesto del Sector Público del año fiscal 2021.
- Ley N° 31086 – Ley de Endeudamiento del Sector Publico para el Año Fiscal 2021.
- Ley N° 28411 – Ley General del Sistema Nacional del Presupuesto.
- Ley N° 30225 y su modificación efectuada mediante Decreto Legislativo N° 1444.
- Reglamento de la Ley N° 30225, aprobada mediante Decreto Supremos N° 344-2018-EF. Y modificado mediante Decreto Supremo N° 377-2019-EF.
- Ley N° 27785. Ley Orgánica del Sistema Nacional de Control y de la Contraloría General de la República
- Decreto Legislativo N° 295, Código Civil
- Directivas del Organismo Supervisor de las Contrataciones del Estado – OSCE
- Ley N° 27806 – Ley de Transparencia y de Acceso a la Información Pública.
- Ley N°30220, Ley Universitaria.
- Ley N°28740, Ley del Sistema Nacional de Evaluación, Acreditación y Certificación de la Calidad Educativa SINEACE.
- Política de Aseguramiento de la Calidad de la Educación Superior Universitaria.
- El Modelo de Licenciamiento y su Implementación en el Sistema Universitario Peruano.
- Reglamento Nacional de Edificaciones RNE vigente.
- Reglamento de Edificaciones para Uso de las Universidades (Resolución N°0834-2012-ANR) con sus actualizaciones vigentes.
- Estándares para la Acreditación de las Carreras Profesionales Universitarias del Consejo de Evaluación, Acreditación y Certificación de la Calidad de la Educación Superior Universitaria (CONEAU).

- Decreto Legislativo N°1252, Decreto Legislativo que crea el Sistema Nacional de Programación Multianual y Gestión de Inversiones y deroga la Ley N°27293, Ley del Sistema Nacional de Inversión Pública.
- Guía General de Identificación, Formulación y Evaluación de Proyectos de Inversión.
- Nota técnica para el uso de los precios sociales en la evaluación social de proyectos de inversión.
- Nota técnica para la identificación y estimación de los costos de mantenimiento de inversiones.

Las referidas normas incluyen sus respectivas modificaciones, de ser el caso.

## CAPÍTULO II DEL PROCEDIMIENTO DE SELECCIÓN

### 2.1. CALENDARIO DEL PROCEDIMIENTO DE SELECCIÓN

Según el cronograma de la ficha de selección de la convocatoria publicada en el SEACE.

#### Importante

*De conformidad con la vigesimosegunda Disposición Complementaria Final del Reglamento, en caso la Entidad (Ministerios y sus organismos públicos, programas o proyectos adscritos) haya difundido el requerimiento a través del SEACE siguiendo el procedimiento establecido en dicha disposición, no procede formular consultas u observaciones al requerimiento.*

### 2.2. CONTENIDO DE LAS OFERTAS

#### 2.2.1. OFERTA TÉCNICA

La oferta contendrá, además de un índice de documentos<sup>3</sup>, la siguiente documentación:

##### 2.2.1.1. Documentación de presentación obligatoria

#### A. Documentos para la admisión de la oferta

- a.1) Declaración jurada de datos del postor. (**Anexo N° 1**)
- a.2) Documento que acredite la representación de quien suscribe la oferta.

En caso de persona jurídica, copia del certificado de vigencia de poder del representante legal, apoderado o mandatario designado para tal efecto.

En caso de persona natural, copia del documento nacional de identidad o documento análogo, o del certificado de vigencia de poder otorgado por persona natural, del apoderado o mandatario, según corresponda.

En el caso de consorcios, este documento debe ser presentado por cada uno de los integrantes del consorcio que suscriba la promesa de consorcio, según corresponda.

#### Advertencia

*De acuerdo con el artículo 4 del Decreto Legislativo N° 1246, las Entidades están prohibidas de exigir a los administrados o usuarios la información que puedan obtener directamente mediante la interoperabilidad a que se refieren los artículos 2 y 3 de dicho Decreto Legislativo. En esa medida, si la Entidad es usuaria de la Plataforma de Interoperabilidad del Estado – PIDE<sup>4</sup> y siempre que el servicio web se encuentre activo en el Catálogo de Servicios de dicha plataforma, no corresponderá exigir el certificado de vigencia de poder y/o documento nacional de identidad.*

- a.3) Declaración jurada de acuerdo con el literal b) del artículo 52 del Reglamento. (**Anexo N° 2**)

<sup>3</sup> La omisión del índice no determina la no admisión de la oferta.

<sup>4</sup> Para mayor información de las Entidades usuarias y del Catálogo de Servicios de la Plataforma de Interoperabilidad del Estado – PIDE ingresar al siguiente enlace <https://www.gobiernodigital.gob.pe/interoperabilidad/>

- a.4) Declaración jurada de cumplimiento de los Términos de Referencia contenidos en el numeral 3.1 del Capítulo III de la presente sección. (**Anexo N° 3**)
- a.5) Declaración jurada de plazo de prestación del servicio de consultoría. (**Anexo N° 4**).
- a.6) Carta de compromiso del personal clave con firma legalizada, según lo previsto en el numeral 3.1 del Capítulo III de la presente sección. (**Anexo N° 5**)
- a.7) Promesa de consorcio con firmas legalizadas, de ser el caso, en la que se consigne los integrantes, el representante común, el domicilio común y las obligaciones a las que se compromete cada uno de los integrantes del consorcio así como el porcentaje equivalente a dichas obligaciones. (**Anexo N° 6**)

#### Importante

*El órgano encargado de las contrataciones o el comité de selección, según corresponda, verifica la presentación de los documentos requeridos. De no cumplir con lo requerido, la oferta se considera no admitida.*

### B. Documentos para acreditar los requisitos de calificación

Incorporar en la oferta los documentos que acreditan los “**Requisitos de Calificación**” que se detallan en el numeral 3.2 del Capítulo III de la presente sección de las bases.

#### 2.2.1.2. Documentación de presentación facultativa:

- a) En el caso de microempresas y pequeñas empresas integradas por personas con discapacidad, o en el caso de consorcios conformados en su totalidad por estas empresas, deben presentar la constancia o certificado con el cual acredite su inscripción en el Registro de Empresas Promocionales para Personas con Discapacidad<sup>5</sup>.
- b) Incorporar en la oferta los documentos que acreditan los “**Factores de Evaluación**” establecidos en el Capítulo IV de la presente sección de las bases, a efectos de obtener el puntaje previsto en dicho Capítulo para cada factor.
- c) Solicitud de bonificación por tener la condición de micro y pequeña empresa. (**Anexo N° 13**)
- d) Los postores con domicilio en la provincia donde se prestará el servicio de consultoría, o en las provincias colindantes, sean o no pertenecientes al mismo departamento o región, pueden presentar la solicitud de bonificación por servicios prestados fuera de la provincia de Lima y Callao, según **Anexo N° 12**.

#### Advertencia

*El órgano encargado de las contrataciones o el comité de selección, según corresponda, no podrá exigir al postor la presentación de documentos que no hayan sido indicados en los acápites “Documentos para la admisión de la oferta”, “Requisitos de calificación” y “Factores de evaluación”.*

### 2.2.2. OFERTA ECONÓMICA

La oferta económica expresada en SOLES debe registrarse directamente en el formulario electrónico del SEACE.

<sup>5</sup> Dicho documento se tendrá en consideración en caso de empate, conforme a lo previsto en el artículo 91 del Reglamento.

Adicionalmente, se debe adjuntar el **Anexo N° 7**, en el caso de procedimientos convocados a precios unitarios, tarifas u honorario fijo y la comisión de éxito.

En el caso de procedimientos convocados a suma alzada, únicamente se debe adjuntar el **Anexo N° 7** cuando corresponda indicar el monto de la oferta de la prestación accesoria o que el postor goza de alguna exoneración legal.

El monto total de la oferta económica y los subtotales que lo componen deben ser expresados con dos (2) decimales. Los precios unitarios o tarifas pueden ser expresados con más de dos (2) decimales.

**Importante**

*La estructura de costos o análisis de precios, se presenta para el perfeccionamiento del contrato, de ser el caso.*

### 2.3. DETERMINACIÓN DEL PUNTAJE TOTAL DE LAS OFERTAS

Una vez evaluadas las ofertas técnica y económica se procederá a determinar el puntaje total de las mismas.

El puntaje total de las ofertas es el promedio ponderado de ambas evaluaciones, obtenido de la aplicación de la siguiente fórmula:

$$PTPi = c_1 PT_i + c_2 Pe_i$$

Donde:

PTPi = Puntaje total del postor i  
PTi = Puntaje por evaluación técnica del postor i  
Pei = Puntaje por evaluación económica del postor i  
c<sub>1</sub> = Coeficiente de ponderación para la evaluación técnica.  
c<sub>2</sub> = Coeficiente de ponderación para la evaluación económica.

**Se aplicarán las siguientes ponderaciones:**

c<sub>1</sub> = 0.80  
c<sub>2</sub> = 0.20

Donde: c<sub>1</sub> + c<sub>2</sub> = 1.00

### 2.4. PRESENTACIÓN DEL RECURSO DE APELACIÓN

“El recurso de apelación se presenta ante la Unidad de Trámite Documentario de la Entidad.

En caso el participante o postor opte por presentar recurso de apelación y por otorgar la garantía mediante depósito en cuenta bancaria, se debe realizar el abono en:

N° de Cuenta : 00-182-009784

Banco : BANCO DE LA NACION

N° CCF<sup>6</sup> : 01818200018200978466

### 2.5. REQUISITOS PARA PERFECCIONAR EL CONTRATO

El postor ganador de la buena pro debe presentar los siguientes documentos para perfeccionar el contrato:

<sup>6</sup> En caso de transferencia interbancaria.



- a) Garantía de fiel cumplimiento del contrato.
- b) Garantía de fiel cumplimiento por prestaciones accesorias, de ser el caso.
- c) Contrato de consorcio con firmas legalizadas ante Notario de cada uno de los integrantes, de ser el caso.
- d) Código de cuenta interbancaria (CCI) o, en el caso de proveedores no domiciliados, el número de su cuenta bancaria y la entidad bancaria en el exterior.
- e) Copia de la vigencia del poder del representante legal de la empresa que acredite que cuenta con facultades para perfeccionar el contrato, cuando corresponda.
- f) Copia de DNI del postor en caso de persona natural, o de su representante legal en caso de persona jurídica.

#### Advertencia

*De acuerdo con el artículo 4 del Decreto Legislativo N° 1246, las Entidades están prohibidas de exigir a los administrados o usuarios la información que puedan obtener directamente mediante la interoperabilidad a que se refieren los artículos 2 y 3 de dicho Decreto Legislativo. En esa medida, si la Entidad es usuaria de la Plataforma de Interoperabilidad del Estado – PIDE<sup>7</sup> y siempre que el servicio web se encuentre activo en el Catálogo de Servicios de dicha plataforma, no corresponderá exigir los documentos previstos en los literales e) y f).*

- g) Domicilio para efectos de la notificación durante la ejecución del contrato.
- h) Detalle de los precios unitarios de la oferta económica<sup>8</sup>.
- i) Estructura de costos de la oferta económica<sup>9</sup>.
- j) Detalle del monto de la oferta económica de cada uno de los servicios de consultoría que conforman el paquete<sup>10</sup>.

#### Importante

- *En caso que el postor ganador de la buena pro sea un consorcio, las garantías que presente este para el perfeccionamiento del contrato, así como durante la ejecución contractual, de ser el caso, además de cumplir con las condiciones establecidas en el artículo 33 de la Ley y en el artículo 148 del Reglamento, deben consignar expresamente el nombre completo o la denominación o razón social de los integrantes del consorcio, en calidad de garantizados, de lo contrario no podrán ser aceptadas por las Entidades. No se cumple el requisito antes indicado si se consigna únicamente la denominación del consorcio, conforme lo dispuesto en la Directiva "Participación de Proveedores en Consorcio en las Contrataciones del Estado".*
- *En los contratos de consultoría en general que celebren las Entidades con las micro y pequeñas empresas, estas últimas pueden otorgar como garantía de fiel cumplimiento el diez por ciento (10%) del monto del contrato, porcentaje que es retenido por la Entidad durante la primera mitad del número total de pagos a realizarse, de forma prorrateada en cada pago, con cargo a ser devuelto a la finalización del mismo, conforme lo establece el numeral 149.4 del artículo 149 y el numeral 151.2 del artículo 151 del Reglamento. Para dicho efecto los postores deben encontrarse registrados en el REMYPE, consignando en la Declaración Jurada de Datos del Postor (Anexo N° 1) o en la solicitud de retención de la garantía durante el perfeccionamiento del contrato, que tienen la condición de MYPE, lo cual será verificado por la Entidad en el link <http://www2.trabajo.gob.pe/servicios-en-linea-2-2> opción consulta de empresas acreditadas en el REMYPE.*
- *En los contratos cuyos montos sean iguales o menores a doscientos mil Soles (S/ 200,000.00), no corresponde presentar garantía de fiel cumplimiento de contrato ni garantía de fiel cumplimiento por prestaciones accesorias. Dicha excepción también aplica a los contratos*

<sup>7</sup> Para mayor información de las Entidades usuarias y del Catálogo de Servicios de la Plataforma de Interoperabilidad del Estado – PIDE ingresar al siguiente enlace <https://www.gobiernodigital.gob.pe/interoperabilidad/>

<sup>8</sup> Incluir solo en caso de la contratación bajo el sistema a suma alzada.

<sup>9</sup> Incluir solo cuando resulte necesario para la ejecución contractual, identificar los costos de cada uno de los rubros que comprenden la oferta.

<sup>10</sup> Incluir solo en caso de contrataciones por paquete.

*derivados de procedimientos de selección por relación de ítems, cuando el monto del ítem adjudicado o la sumatoria de los montos de los ítems adjudicados no supere el monto señalado anteriormente, conforme a lo dispuesto en el literal a) del artículo 152 del Reglamento.*

#### **Importante**

- *Corresponde a la Entidad verificar que las garantías presentadas por el postor ganador de la buena pro cumplan con los requisitos y condiciones necesarios para su aceptación y eventual ejecución, sin perjuicio de la determinación de las responsabilidades funcionales que correspondan.*
- *De conformidad con el Reglamento Consular del Perú aprobado mediante Decreto Supremo N° 076-2005-RE para que los documentos públicos y privados extendidos en el exterior tengan validez en el Perú, deben estar legalizados por los funcionarios consulares peruanos y refrendados por el Ministerio de Relaciones Exteriores del Perú, salvo que se trate de documentos públicos emitidos en países que formen parte del Convenio de la Apostilla, en cuyo caso bastará con que estos cuenten con la Apostilla de la Haya<sup>11</sup>.*
- *La Entidad no puede exigir documentación o información adicional a la consignada en el presente numeral para el perfeccionamiento del contrato.*

## **2.6. PERFECCIONAMIENTO DEL CONTRATO**

El contrato se perfecciona con la suscripción del documento que lo contiene. Para dicho efecto el postor ganador de la buena pro, dentro del plazo previsto en el artículo 141 del Reglamento debe presentar la documentación requerida en mesa de partes de la UNAJMA y/o mesa de partes de la oficina de logística y patrimonio, de la Universidad Nacional José María Arguedas sito en Jr. Juan Francisco Ramos N° 380 – Andahuaylas – Apurímac, a partir de las 08:00am a 05:00pm.

## **2.7. FORMA DE PAGO**

La Entidad realizará el pago de la contraprestación pactada a favor del contratista en **PAGOS PARCIALES**, conforme a lo siguiente:

- **Primer Pago: (5%)**, del monto total del contrato, y a la presentación del PRIMER ENTREGABLE, previa conformidad de la vicepresidencia de Investigación y la Unidad Formuladora de la Universidad Nacional de José María Arguedas.
- **Segundo Pago: (25%)**, del monto total del contrato, y a la presentación del SEGUNDO ENTREGABLE, previa conformidad de la vicepresidencia de Investigación y la Unidad Formuladora de la Universidad Nacional de José María Arguedas.
- **Tercer Pago: (30%)**, del monto total del contrato, y a la presentación del TERCER ENTREGABLE, previa conformidad de la vicepresidencia de Investigación y la Unidad Formuladora de la Universidad Nacional de José María Arguedas.
- **Cuarto Pago: (30%)**, del monto total del contrato, y a la presentación del CUARTO ENTREGABLE, previa conformidad de la vicepresidencia de Investigación y la Unidad Formuladora de la Universidad Nacional de José María Arguedas.
- **Quinto Pago: (5%)**, del monto total del contrato, y a la presentación del QUINTO ENTREGABLE, previa conformidad de la vicepresidencia de Investigación y la Unidad Formuladora de la Universidad Nacional de José María Arguedas.

<sup>11</sup> Según lo previsto en la Opinión N° 009-2016/DTN.

- **Sexto Pago: (5%),** del monto total del contrato, y a la declaración de Viabilidad del estudio de Pre Inversión, previa conformidad de la vicepresidencia de Investigación y la Unidad Formuladora de la Universidad Nacional de José María Arguedas.

Para efectos del pago de las contraprestaciones ejecutadas por el contratista, la Entidad debe contar con la siguiente documentación:

- Informe del funcionario responsable de la Unidad Formuladora y la Vicepresidencia de Investigación emitiendo la conformidad de la prestación efectuada.
- Comprobante de pago.
- Entregables respectivas.

Dicha documentación se debe presentar en MESA DE PARTES DE LA ENTIDAD, sito en Jr. Juan Francisco Ramos N° 380 Andahuaylas, Apurímac.

### CAPÍTULO III REQUERIMIENTO

#### **Importante**

*De conformidad con el numeral 29.8 del artículo 29 del Reglamento, el área usuaria es responsable de la adecuada formulación del requerimiento, debiendo asegurar la calidad técnica y reducir la necesidad de su reformulación por errores o deficiencias técnicas que repercutan en el proceso de contratación.*

## 3.1. TERMINOS DE REFERENCIA



UNIVERSIDAD NACIONAL  
JOSÉ MARÍA ARGUEDAS

**TÉRMINOS DE REFERENCIA PARA EL PI:** CREACIÓN DEL INSTITUTO DE INVESTIGACIÓN DE LA UNIVERSIDAD NACIONAL JOSÉ MARÍA ARGUEDAS EN LA SEDE DE SANTA ROSA DEL DISTRITO DE TALAVERA - PROVINCIA DE ANDAHUAYLAS - DEPARTAMENTO DE APURÍMAC.

**TÉRMINOS DE REFERENCIA PARA LA ELABORACIÓN Y  
FORMULACIÓN DE UN PROYECTO DE PRE INVERSIÓN, EN EL  
MARCO SISTEMA NACIONAL DE PROGRAMACIÓN MULTIANUAL  
Y GESTIÓN DE INVERSIONES (INVIERTE.PE)**

**ESTUDIO DE PRE INVERSIÓN A NIVEL DE PERFIL**

**“CREACIÓN DEL INSTITUTO DE INVESTIGACIÓN DE LA  
UNIVERSIDAD NACIONAL JOSÉ MARÍA ARGUEDAS EN LA SEDE  
DE SANTA ROSA DEL DISTRITO DE TALAVERA - PROVINCIA DE  
ANDAHUAYLAS - DEPARTAMENTO DE APURÍMAC”**

UNIVERSIDAD NACIONAL JOSÉ MARÍA ARGUEDAS  
COMISIÓN ORGANIZADORA  
*Dra. Raimundo Yarangá Cano*  
VICEPRESIDENTE DE INVESTIGACIÓN

ANDAHUAYLAS, OCTUBRE DE 2021

UNIVERSIDAD NACIONAL  
JOSÉ MARÍA ARGUEDAS  
ECON. Mónica E. Vargas Valentín  
RESPONSABLE DE LA UNIDAD FORMULADORA  
OFICINA DE PLANEAMIENTO Y PRESUPUESTO



UNIVERSIDAD NACIONAL  
JOSÉ MARÍA ARGUEDAS

**TÉRMINOS DE REFERENCIA PARA EL PI: CREACIÓN DEL INSTITUTO DE INVESTIGACIÓN DE LA UNIVERSIDAD NACIONAL JOSÉ MARÍA ARGUEDAS EN LA SEDE DE SANTA ROSA DEL DISTRITO DE TALAVERA - PROVINCIA DE ANDAHUAYLAS - DEPARTAMENTO DE APURÍMAC.**

## ÍNDICE

I.	GENERALIDADES.....	3
1.1.	DENOMINACIÓN DE LA CONTRATACIÓN.....	3
1.2.	FINALIDAD PÚBLICA.....	3
1.3.	ENTIDAD CONTRATANTE.....	3
1.4.	DOMICILIO LEGAL.....	3
1.5.	UBICACIÓN DEL PROYECTO.....	3
1.5.1.	MACRO LOCALIZACIÓN DEL PROYECTO.....	3
1.5.2.	MICRO LOCALIZACIÓN DEL PROYECTO.....	5
II.	DESCRIPCIÓN DE LA ZONA DEL TERRENO.....	6
III.	ANTECEDENTES.....	7
IV.	JUSTIFICACIÓN.....	8
4.1.	PROGRAMAS ACADÉMICOS EXISTENTES Y LÍNEAS DE INVESTIGACIÓN DE LA UNAJMA.....	8
4.1.1.	LÍNEAS DE INVESTIGACIÓN DE LAS ESCUELAS PROFESIONAL DE LA UNAJMA:.....	9
V.	OBJETIVO DE LA CONTRATACIÓN.....	11
5.1.	OBJETIVO GENERAL:.....	11
5.2.	OBJETIVO ESPECÍFICO.....	11
VI.	MARCO LEGAL.....	12
VII.	INSTRUMENTOS DE APOYO Y ENFOQUE METODOLÓGICO.....	13
VIII.	ACTIVIDADES DEL SERVICIO.....	16
IX.	CONTENIDO MÍNIMO DEL ESTUDIO DE PRE INVERSIÓN.....	17
9.1.	CONTENIDO MÍNIMO DEL ESTUDIO DE PRE INVERSIÓN.....	18
9.2.	OTROS ESTUDIOS BÁSICOS Y ANEXOS.....	25
9.2.1.	ESTUDIO DE TOPOGRAFÍA.....	25
9.2.2.	ESTUDIO DE MECÁNICA DE SUELOS.....	25
9.2.3.	ANEXOS.....	26
X.	ENTREGABLES.....	27
A)	ENTREGABLE 01:.....	27
B)	ENTREGABLE 02:.....	27
C)	ENTREGABLE 03:.....	28
D)	ENTREGABLE 04:.....	28
E)	ENTREGABLE 05:.....	29
XI.	PLAZO DE LA EJECUCIÓN DEL SERVICIO.....	30
XII.	REQUISITOS DEL POSTOR.....	30
12.1.	DEL POSTOR.....	30
12.2.	CONDICIONES DE LOS CONSORCIOS.....	31
12.3.	PERSONAL CLAVE REQUERIDO.....	31
XIII.	ESTRUCTURA DE COSTOS DEL SERVICIO.....	36
XIV.	FORMA DE PAGO.....	37
XV.	PENALIDADES.....	37
15.1.	PENALIDAD POR MORA EN LA EJECUCIÓN DE LA PRESTACIÓN.....	37
15.2.	OTRAS PENALIDADES.....	38
XVI.	RESPONSABILIDAD DE LA CONSULTORÍA.....	39
XVII.	RECEPCIÓN Y CONFORMIDAD DEL SERVICIO.....	39
XVIII.	ACUERDO DE CONFIDENCIALIDAD.....	39
XIX.	DOMICILIO LEGAL.....	39
XX.	MECANISMOS DE SUPERVISIÓN DEL ESTUDIO Y MEDIDAS DE CONTROL DURANTE EL SERVICIO.....	39
XXI.	SUBCONTRATACIÓN.....	40
XXII.	RESOLUCIÓN DE CONTRATO.....	40
XXIII.	ANTICORRUPCIÓN.....	40

UNIVERSIDAD NACIONAL JOSÉ MARÍA ARGUEDAS  
COMISIÓN ORGANIZADORA  
**Dr. Asdr. Mariano Varanda Caro**  
VICEPRESIDENTE DE INVESTIGACIÓN

UNIVERSIDAD NACIONAL JOSÉ MARÍA ARGUEDAS  
COMISIÓN ORGANIZADORA  
**ECON. Monica C. Vargas Venzuela**  
RESPONSABLE DE LA CONSULTORÍA Y PRESIDENTA DE LA COMISIÓN ORGANIZADORA





UNIVERSIDAD NACIONAL  
JOSÉ MARÍA ARGUEDAS

TÉRMINOS DE REFERENCIA PARA EL PI: CREACIÓN DEL INSTITUTO DE INVESTIGACIÓN DE LA UNIVERSIDAD NACIONAL JOSÉ MARÍA ARGUEDAS EN LA SEDE DE SANTA ROSA DEL DISTRITO DE TALAVERA - PROVINCIA DE ANDAHUAYLAS - DEPARTAMENTO DE APURÍMAC.

## 1. GENERALIDADES

### 1.1. DENOMINACIÓN DE LA CONTRATACIÓN

Contratación de una Consultoría para la Elaboración del Estudio de Pre Inversión a nivel Perfil del PI denominado:

“CREACIÓN DEL INSTITUTO DE INVESTIGACIÓN DE LA UNIVERSIDAD NACIONAL JOSÉ MARÍA ARGUEDAS EN LA SEDE DE SANTA ROSA DEL DISTRITO DE TALAVERA - PROVINCIA DE ANDAHUAYLAS - DEPARTAMENTO DE APURÍMAC”

### 1.2. FINALIDAD PÚBLICA

La presente contratación busca implementar el servicio de investigación e innovación en Educación Superior Universitaria en la Universidad Nacional José María Arguedas a través de la creación del Instituto de Investigación para el desarrollo de las líneas de investigación de las diferentes Escuelas Profesionales, el cual contribuye de manera efectiva al desarrollo local, regional y nacional.

### 1.3. ENTIDAD CONTRATANTE

La Universidad Nacional José María Arguedas (UNAJMA), con RUC N°20527760314; con domicilio legal en Jr. Juan Francisco Ramos N°380, distrito y provincia de Andahuaylas del departamento de Apurímac; requiere contratar los servicios profesionales de un consultor sea persona natural o jurídica para la elaboración del estudio de pre inversión a nivel de perfil (Formato N°07-A) del proyecto a nivel idea “CREACIÓN DEL INSTITUTO DE INVESTIGACIÓN DE LA UNIVERSIDAD NACIONAL JOSÉ MARÍA ARGUEDAS EN LA SEDE DE SANTA ROSA DEL DISTRITO DE TALAVERA - PROVINCIA DE ANDAHUAYLAS - DEPARTAMENTO DE APURÍMAC” con código de idea N°104756.

### 1.4. DOMICILIO LEGAL

Dirección : Jr. Juan Francisco Ramos N°380 – Andahuaylas.  
Teléfono : 083 – 421992.  
Distrito : Andahuaylas.  
Provincia : Andahuaylas.  
Región : Apurímac.

### 1.5. UBICACIÓN DEL PROYECTO

Provincia : Andahuaylas  
Distrito : Talavera  
Sede de la UNAJMA : Santa Rosa  
Altitud : Altitud media 2810 msnm  
Coordenadas : 668540.13mE; 8490268.00mS (referencial)  
Región natural : Sierra

La ubicación donde estará la Unidad Productora de servicios del proyecto se encuentra ubicado en la unidad vecinal de Santa Rosa del distrito de Talavera, provincia de Andahuaylas y departamento de Apurímac.

#### 1.5.1. Macro localización del proyecto

El Proyecto de Inversión se ubica dentro de la provincia de Andahuaylas en el departamento de Apurímac, tal como se muestra en la siguiente figura:

UNIVERSIDAD NACIONAL JOSÉ MARÍA ARGUEDAS  
CC. ORGANIZADORA  
Dr. Raúl Marino Vargana Cano  
VICEPRESIDENTE DE INVESTIGACIÓN

UNIVERSIDAD NACIONAL JOSÉ MARÍA ARGUEDAS  
RESPONSABLE DE LA UNIDAD PRODUCTORA  
ECON. Monica C. Vargas Valenzuela  
OPCIÓN DE PLANEAMIENTO Y PRESUPUESTO



**UNIVERSIDAD NACIONAL  
JOSÉ MARÍA ARGUEDAS**

**TÉRMINOS DE REFERENCIA PARA EL PI: CREACIÓN DEL INSTITUTO DE  
INVESTIGACIÓN DE LA UNIVERSIDAD NACIONAL JOSÉ MARÍA ARGUEDAS EN LA  
SEDE DE SANTA ROSA DEL DISTRITO DE TALAVERA - PROVINCIA DE  
ANDAHUAYLAS - DEPARTAMENTO DE APURÍMAC.**

**MAPA DEL PERÚ**

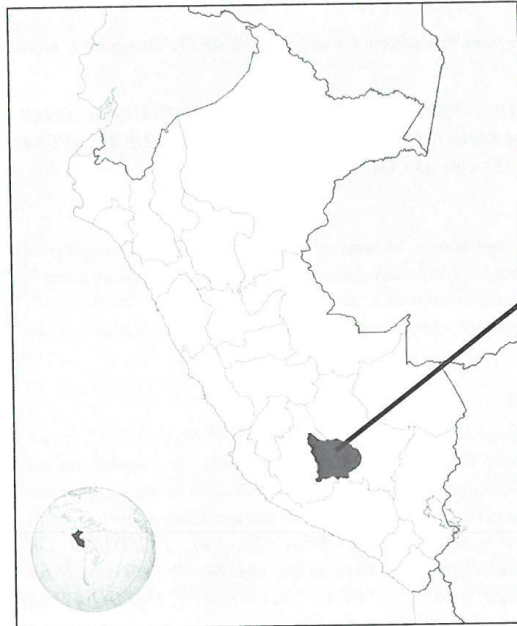

**DEPARTAMENTO DE APURÍMAC**



**PROVINCIA DE ANDAHUAYLAS**



**DISTRITO DE TALAVERA DE LA REYNA**



UNIVERSIDAD NACIONAL JOSÉ MARÍA ARGUEDAS  
COMISION ORGANIZADORA  
**Dr. Mario Yacanga Cano**  
VICE PRESIDENTE DE INVESTIGACION

UNIVERSIDAD NACIONAL JOSÉ MARÍA ARGUEDAS  
ECON. Monica Vargas Valenzuela  
RESPONSABLE DE LA UNIDAD FORMULADORA  
OFICINA DE PLANEAMIENTO Y PRESUPUESTO





**TÉRMINOS DE REFERENCIA PARA EL PI:** CREACIÓN DEL INSTITUTO DE INVESTIGACIÓN DE LA UNIVERSIDAD NACIONAL JOSÉ MARÍA ARGUEDAS EN LA SEDE DE SANTA ROSA DEL DISTRITO DE TALAVERA - PROVINCIA DE ANDAHUAYLAS - DEPARTAMENTO DE APURÍMAC.

### 1.5.2. *Micro localización del proyecto*

*El presente proyecto se localiza dentro de la Sede Licenciada de Santa Rosa de la UNAJMA, la misma que se encuentra en el Jr. 28 de julio N°1103 de la Comunidad de Santa Rosa del distrito de Talavera de la Reyna.*

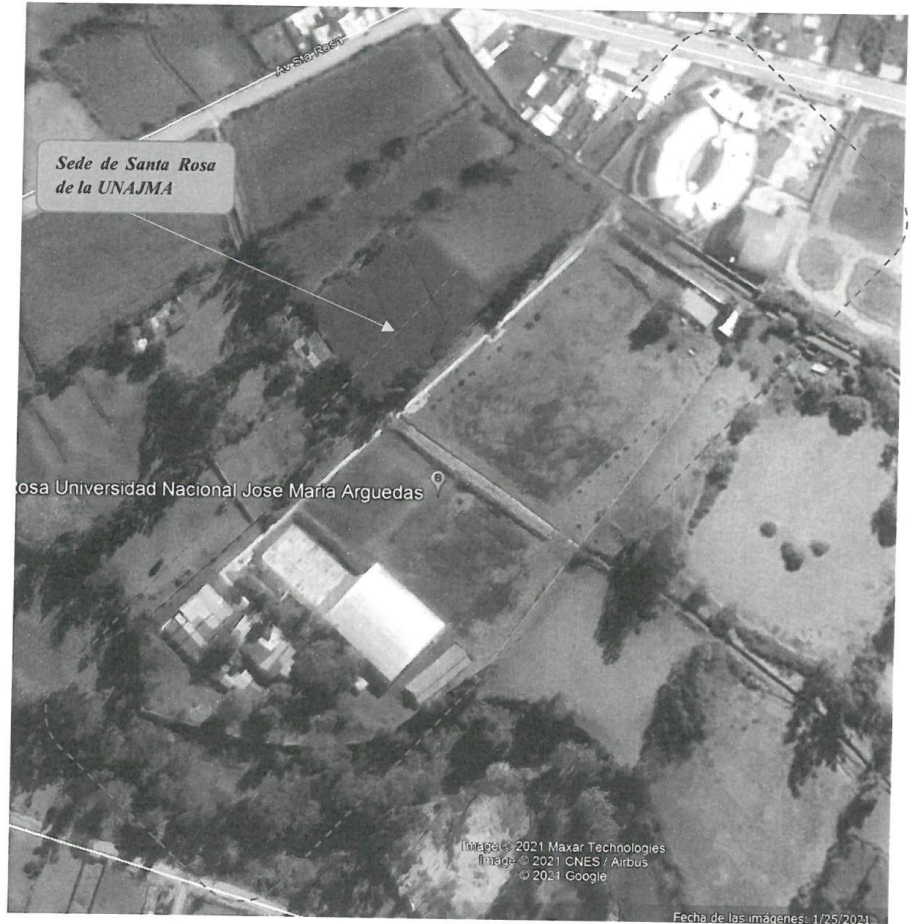

UNIVERSIDAD NACIONAL JOSÉ MARÍA ARGUEDAS  
COMISIÓN ORGANIZADORA

**Dr. Raúl Marino-Yaranga Cano**  
VICEPRESIDENTE DE INVESTIGACION

UNIVERSIDAD NACIONAL  
JOSE MARIA ARGUEDAS  
11/09/2011

ECON. Monica C. Vargas Valenzuela  
RESPONSABLE DE LA UNIDAD FORMULADORA  
OFICINA DE PLANEAMIENTO Y PRESUPUESTO



UNIVERSIDAD NACIONAL  
JOSÉ MARÍA ARGUEDAS

**TÉRMINOS DE REFERENCIA PARA EL PI:** CREACIÓN DEL INSTITUTO DE INVESTIGACIÓN DE LA UNIVERSIDAD NACIONAL JOSÉ MARÍA ARGUEDAS EN LA SEDE DE SANTA ROSA DEL DISTRITO DE TALAVERA - PROVINCIA DE ANDAHUAYLAS - DEPARTAMENTO DE APURÍMAC.

*Ubicación específica de la localización del Proyecto de Inversión*

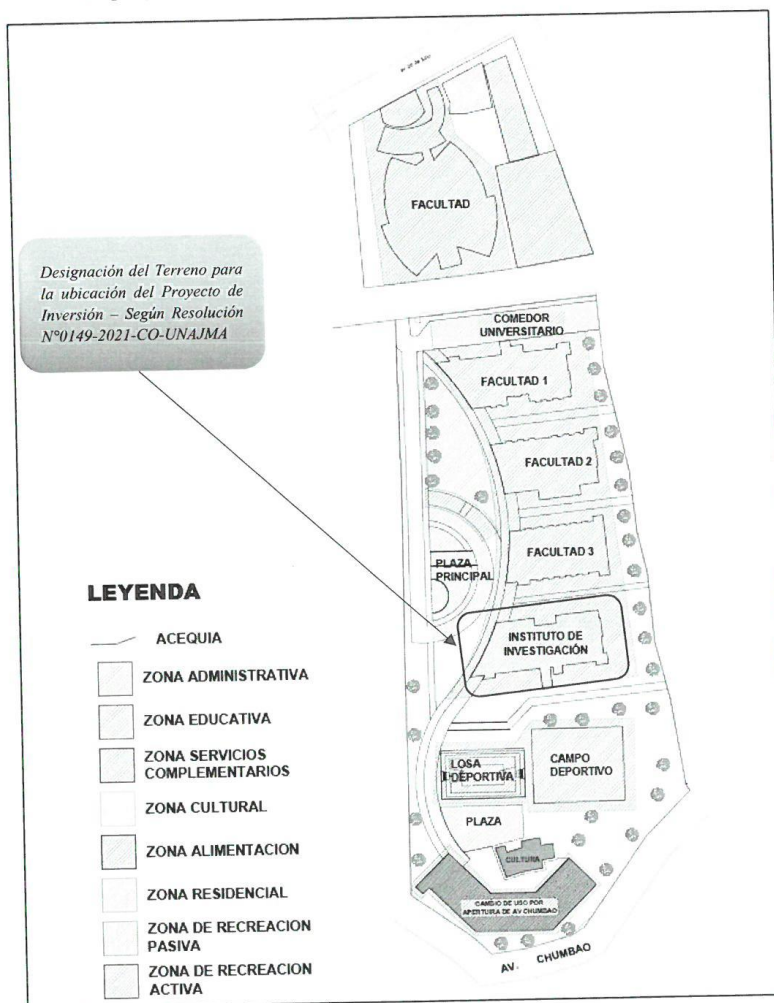

**LEYENDA**

- ACEQUIA
- ZONA ADMINISTRATIVA
- ZONA EDUCATIVA
- ZONA SERVICIOS COMPLEMENTARIOS
- ZONA CULTURAL
- ZONA ALIMENTACION
- ZONA RESIDENCIAL
- ZONA DE RECREACION PASIVA
- ZONA DE RECREACION ACTIVA

UNIVERSIDAD NACIONAL JOSÉ MARÍA ARGUEDAS  
COMISION ORGANIZADORA  
**Dr. Raúl Marino Yáñez Cazo**  
VICEPRESIDENTE DE INVESTIGACIÓN

UNIVERSIDAD NACIONAL JOSÉ MARÍA ARGUEDAS  
COMISION ORGANIZADORA  
**ECON. Mónica C. Vargas Valtierra**  
RESPONSABLE DE LA UNIDAD FORMULADORA  
DE PLANIFICACIÓN Y PRESUPUESTO

**II. DESCRIPCIÓN DE LA ZONA DEL TERRENO**

De acuerdo a la Directiva General del Sistema Nacional de Programación Multianual y Gestión de Inversiones - Directiva N°001-2019-EF/63.01 – cita en el artículo N°24, numeral 24.9. Durante la fase de Formulación y Evaluación del proyecto de inversión, la UF verifica que se cuente con el saneamiento físico legal, los arreglos institucionales o la disponibilidad física del predio o terreno, según corresponda, a efectos de garantizar su ejecución; salvo que, por la tipología del proyecto de inversión, dichos aspectos correspondan ser verificados en la fase de Ejecución, lo cual debe ser sustentado por la UF en el estudio de preinversión o ficha técnica del proyecto de inversión correspondiente.

Es por ello que, mediante Resolución N°0149-2021-CO-UNAJMA de fecha 22 de mayo del 2021, se aprueba la ubicación del terreno para la construcción del Instituto de Investigación de la



UNIVERSIDAD NACIONAL  
JOSÉ MARÍA ARGUEDAS

TERMINOS DE REFERENCIA PARA EL PI: CREACIÓN DEL INSTITUTO DE INVESTIGACIÓN DE LA UNIVERSIDAD NACIONAL JOSÉ MARÍA ARGUEDAS EN LA SEDE DE SANTA ROSA DEL DISTRITO DE TALAVERA - PROVINCIA DE ANDAHUAYLAS - DEPARTAMENTO DE APURÍMAC

Universidad Nacional José María Arguedas, tomando en referencia el Plan director 2017-2023 de la UNAJMA, "facultad 4", con un área de 965.83 m<sup>2</sup>, ubicado en el distrito de Talavera, sede Santa Rosa de la UNAJMA; realizado por la Unidad Ejecutora de Inversiones mediante Informe N°241-2021-UEI/UNAJMA-AND. para la formulación del Proyecto de Inversión de la "CREACIÓN DEL INSTITUTO DE INVESTIGACIÓN DE LA UNIVERSIDAD NACIONAL JOSÉ MARÍA ARGUEDAS EN LA SEDE DE SANTA ROSA DEL DISTRITO DE TALAVERA - PROVINCIA DE ANDAHUAYLAS - DEPARTAMENTO DE APURÍMAC"

### III. ANTECEDENTES

La Universidad Nacional José María Arguedas (UNAJMA), como indica su Estatuto, es una persona jurídica de derecho público interno, creada por Ley N°28372 y publicada en el diario oficial El Peruano el 01 de noviembre del 2004, con sede en la provincia de Andahuaylas, Región Apurímac.

La UNAJMA tiene como misión "Ser una universidad pública, con clara orientación intercultural, que brinda formación profesional integral y realiza investigación científica, humanista y tecnológica de calidad para el desarrollo de la región Apurímac y el País", asimismo, con la visión al año 2021, "Somos una universidad intercultural de reconocido prestigio nacional e internacional, altamente generadora de ciencia y tecnología, en armonía con el ambiente, la historia y la cultura regional, con carreras profesionales acreditadas y una contribución efectiva al desarrollo local, regional y nacional".

Asimismo, en el marco de lo establecido en la Ley Universitaria N°30220 en el Capítulo IV, Artículo 30; párrafo 4, dice textualmente "La existencia de Institutos de Investigación en las universidades se considera un criterio favorable para el proceso de acreditación de su calidad", de la misma manera en el Capítulo V, Artículo 31, párrafo 3 dice textualmente "En cada universidad pública es obligatoria la existencia de, al menos, un Instituto de Investigación, que incluye una o más Unidades de Investigación (...) Es por ello que, en el desarrollo de las actividades académicas de la Universidad Nacional José María Arguedas en la búsqueda de la excelencia académica y el desarrollo de la **investigación científica**, la Vicepresidencia de Investigación viene promoviendo la investigación científica a través de las diferentes Escuelas Profesionales con las que cuenta la casa superior de estudios; sin embargo, estas actividades se desarrollan de manera limitada debido a la carencia de condiciones físicas adecuadas para el desarrollo de mismo.

Del mismo modo, los coordinadores de facultad y los directores de las escuelas profesionales y otros departamentos académicos involucrados; en reiteradas oportunidades vienen solicitando la creación del instituto de investigación en ciencias e ingeniería (IICI-UNAJMA) de la Universidad Nacional José María Arguedas.

En vista de ello, el vicepresidente de Investigación en coordinación con las instancias académicas involucradas y beneficiarios directos del instituto de investigación, han planteado presentar una propuesta para la incorporación de la idea de proyecto en el banco de inversiones de la Universidad Nacional José María Arguedas para el año 2020.

Del mismo modo, la Autoridad Universitaria, compuesto por la Comisión Organizadora de la Universidad Nacional José María Arguedas, y habiendo participado en diferentes diálogos con el estamento estudiantil, docentes y diversas organizaciones, han recogido la preocupación de los mismos respecto a contar con un **Instituto de Investigación**, motivo por el cual decidieron la necesidad de formular un proyecto de inversión pública que solucione de manera integral y oportuna este problema.

UNIVERSIDAD NACIONAL  
JOSÉ MARÍA ARGUEDAS  
COMISIÓN ORGANIZADORA  
Dr. Raúl Mariano Yarranga Cano  
VICEPRESIDENTE DE INVESTIGACIÓN

UNIVERSIDAD NACIONAL  
JOSÉ MARÍA ARGUEDAS  
ECON. Mónica C. Vargas Valenzuela  
RESPONSABLE DE LA UNIDAD EJECUTORA  
OFICINA DE PLANEAMIENTO Y PRESUPUESTO





UNIVERSIDAD NACIONAL  
JOSÉ MARÍA ARGUEDAS

**TÉRMINOS DE REFERENCIA PARA EL PI:** CREACIÓN DEL INSTITUTO DE INVESTIGACIÓN DE LA UNIVERSIDAD NACIONAL JOSÉ MARÍA ARGUEDAS EN LA SEDE DE SANTA ROSA DEL DISTRITO DE TALAVERA - PROVINCIA DE ANDAHUAYLAS - DEPARTAMENTO DE APURÍMAC.

De esta manera, se realizaron los arreglos institucionales, a fin de incorporar la idea de proyecto en la cartera de inversiones. Producto de ello se generó la siguiente idea de proyecto denominado "CREACIÓN DEL INSTITUTO DE INVESTIGACIÓN DE LA UNIVERSIDAD NACIONAL JOSÉ MARÍA ARGUEDAS EN LA SEDE DE SANTA ROSA DEL DISTRITO DE TALAVERA - PROVINCIA DE ANDAHUAYLAS - DEPARTAMENTO DE APURÍMAC", el mismo que cuenta con el siguiente código de idea N°104756.

#### IV. JUSTIFICACIÓN

La Universidad Nacional José María Arguedas, en la actualidad no cuenta con una Infraestructura de Instituto de Investigación a pesar de que en reiteradas oportunidades los docentes investigadores, ex alumnos investigadores, autoridades e instituciones han venido solicitando la construcción de un Instituto de Investigación de acuerdo a los programas académicos de la UNAJMA.

Según Resolución del Consejo Directivo N°035-2017-SUNEDU/CD - Resolución que otorga la Licencia Institucional a la Universidad Nacional José María Arguedas, para ofrecer el servicio educativo superior universitario, menciona dentro del Análisis de cumplimiento de las Condiciones Básicas de Calidad Condición IV: Líneas de Investigación a ser desarrolladas, que mediante la Resolución de Comisión Organizadora N°172-2017-CO-UNAJMA del 31 de mayo de 2017, la Universidad ratifica la Resolución N°003-2017-VPI/UNAJMA aprobó la reestructuración de las Líneas de Investigación correspondiendo veintinueve (29) líneas de investigación, dieciocho (18) relacionadas a tres (3) programas existentes y once (11) a tres (3) programas nuevos.

##### 4.1. Programas académicos existentes y líneas de investigación de la UNAJMA

Mediante Resolución del Consejo Directivo N°035-2017-SUNEDU/CD de fecha 02 de octubre del año 2017 se otorga la Licencia Institucional a la Universidad Nacional José María Arguedas, para ofrecer el servicio educativo superior Universitario, el mismo que, menciona en la Condición 1 sobre Existencia de objetivos académicos, grados y títulos a otorgar y planes de estudio correspondientes, dentro de los cuales la UNAJMA declaró 3 programas existentes correspondientes a las Escuelas Profesionales de Administración de Empresas, Ingeniería Agroindustrial e Ingeniería de Sistemas. Asimismo, de la creación de programas nuevos, se declaró procedente sólo a las Escuelas profesionales de Contabilidad, Ingeniería Ambiental y Educación Primaria Intercultural.

Es por ello que, las líneas de investigación para el planteamiento de la creación del Instituto de Investigación de la UNAJMA están referidas a las Escuelas profesionales licenciadas tales como Ingeniería Agroindustrial, Administración de Empresas, Ingeniería de Sistemas, Contabilidad, Ingeniería Ambiental y Educación Primaria Intercultural.

Asimismo, mediante Oficio N°049-2021-VPI/V-UNAJMA de fecha 21 de mayo del 2021, el Dr. Raúl Marino Yaranga Cano, en su condición de Vicepresidente de Investigación de la Comisión Organizadora, solicitó al Presidente de la Comisión Organizadora de la UNAJMA, Dr. Manuel Isaías Vera Herrera, la aprobación de las Líneas de Investigación priorizadas de la Universidad Nacional José María Arguedas, en cumplimiento al Numeral IX de la Resolución N°0344-2019-UNAJMA, que aprueba el procedimiento interno para la Identificación, categorización, priorización y evaluación de Líneas de Investigación en la Universidad Nacional José María Arguedas. Es por ello que, mediante Resolución N°0157-2021-CO-UNAJMA de fecha 22 de mayo del 2021, se aprueba las Líneas de Investigación de la Universidad Nacional José María Arguedas, las cuales se detalla a continuación:

UNIVERSIDAD NACIONAL JOSÉ MARÍA ARGUEDAS  
COMISIÓN ORGANIZADORA  
*Dr. Raúl Marino Yaranga Cano*  
VICEPRESIDENTE DE INVESTIGACIÓN

UNIVERSIDAD NACIONAL JOSÉ MARÍA ARGUEDAS  
COMISIÓN ORGANIZADORA  
*ECÓN. Mónica C. Vargas Varanuela*  
RESPONSABLE DE LA UNIDAD FORMULADORA  
OFICINA DE PLANEAMIENTO Y PRESUPUESTO



UNIVERSIDAD NACIONAL  
JOSÉ MARÍA ARGUEDAS

**TÉRMINOS DE REFERENCIA PARA EL PI:** CREACIÓN DEL INSTITUTO DE INVESTIGACIÓN DE LA UNIVERSIDAD NACIONAL JOSÉ MARÍA ARGUEDAS EN LA SEDE DE SANTA ROSA DEL DISTRITO DE TALAVERA - PROVINCIA DE ANDAHUAYLAS - DEPARTAMENTO DE APURÍMAC.

4.1.1. Líneas de Investigación de las Escuelas profesional de la UNAJMA:

Ítem	Escuela Profesional	N°	Líneas de Investigación
1	Escuela Profesional de Ingeniería de Sistemas	1	Computación
		2	Sistemas cognitivos y ciencia de datos
		3	Plataformas del TIC
2	Escuela Profesional de Ingeniería Agroindustrial	1	Bioquímica
		2	Prácticas culturales
		3	Procesamiento Industrial y Gastronomía
		4	Bio fertilizantes
		5	Probióticos (animales y humanos)
		6	Bio remediación
		7	Suplementos alimenticios
		8	Nutraceuticos
		9	Drogas y principios activos
		10	Biomateriales
		11	Química Ambiental
		12	Productos naturales
		13	Química de materiales
		14	Físico - Química
3	Escuela Profesional de Ingeniería Ambiental	1	Bosques y cambio climático
		2	Biotecnología ambiental
		3	Gobernanza y sostenibilidad ambiental
		4	Gestión integral de la calidad ambiental
4	Escuela Profesional de Contabilidad	1	Contabilidad y Auditoría
		2	Tributación
		3	Finanzas
5	Escuela Profesional de Educación Primaria Intercultural	1	Educación e Interculturalidad
		2	Culturas y lenguas originarias
		3	Conocimientos Andinos
6	Escuela Profesional de Administración de Empresas	1	Gestión empresarial nacional e internacional
		2	Gestión de operaciones y logística
		3	Gestión del turismo
		4	Marketing
		5	Gestión del Talento Humano
		6	Gestión Financiera
		7	Administración
		8	Gestión de desarrollo social
		9	Gestión medio ambiental

UNIVERSIDAD NACIONAL JOSÉ MARÍA ARGUEDAS  
COMISION ORGANIZADORA  
CAROL MARIANO YARANGA CASHIC  
VICE PRESIDENTE DE INVESTIGACIÓN

UNIVERSIDAD NACIONAL JOSÉ MARÍA ARGUEDAS  
RESPONSABLE DE LA UNIDAD FORMULADORA  
ECON. Monica Vargas Valenzuela  
OFICINA DE PLANEAMIENTO Y PRESUPUESTO



UNIVERSIDAD NACIONAL  
JOSÉ MARÍA ARGUEDAS

**TÉRMINOS DE REFERENCIA PARA EL PI:** CREACIÓN DEL INSTITUTO DE INVESTIGACIÓN DE LA UNIVERSIDAD NACIONAL JOSÉ MARÍA ARGUEDAS EN LA SEDE DE SANTA ROSA DEL DISTRITO DE TALAVERA - PROVINCIA DE ANDAHUYLAS - DEPARTAMENTO DE APURÍMAC.

**Fuente: Resolución N°0157-2021-CO-UNAJMA – Anexo 01**

Dentro de las líneas de investigación priorizadas y aprobadas, se tiene reconocido mediante Resolución N°0154-2021-CO-UNAJMA de fecha 22 de mayo, al Grupo de Investigación “UNAYPACHA”, con la línea de investigación: “Culturas y Lenguas Originarias”, conforme al Oficio N°046-2021-VPI/V-UNAJMA; el cual se encuentra integrado por:

N°	Miembros	Cargo
1	José Carlos Arévalo Quijano	Coordinador
2	Luis Felipe Mujica Bermúdez	Investigador Integrante
3	Gavina Felicitas Córdova Cusihaman	Investigador Integrante
4	William Camilo Yauris Polo	Investigador Integrante - Asistente
5	José Pardo Gómez	Investigador Integrante - Asistente
6	Javier Zenón Leguía Carrasco	Investigador Integrante - Asistente
7	Anibal Bellido Miranda	Investigador Integrante - Asistente
8	Flor de María Garfías Rivas	Investigador Integrante-Apoyo
9	Yaneth Flor Arévalo Barboza	Investigador Integrante-Apoyo
10	Mery Eliana Salas Santa Cruz	Investigador Integrante-Apoyo

Así también, mediante RESOLUCIÓN N°0155-2021-CO-UNAJMA de fecha 22 de mayo del 2021, se resuelve reconocer al Grupo de Investigación en Nutracéuticos y Biomateriales - GINBIO, en las líneas de investigación: “Nutracéuticos” y “Biomateriales”; conforme al Oficio N°047-2021-VPI/V-UNAJMA, el cual se encuentra integrado por:

N°	Miembros	Cargo
1	Carlos Alberto Ligarda Samanez	Coordinador
2	David Choque Quispe	Investigador Integrante
3	Fredy Taipe Pardo	Investigador Integrante
4	Henry Palomino Rincón	Investigador Integrante
5	Betsy Suri Ramos Pacheco	Investigador Integrante
6	Yudith Choque Quispe	Investigador Integrante
7	Elisbet Moscoso Moscoso	Investigador Integrante
8	Diego Elio Peralta Guevara	Investigador Integrante
9	Herson Danny Arone Palomino	Investigador Integrante
10	Dannya Arone Palomino	Investigador Integrante
11	Mary Luz Huamán Carrión	Investigador Integrante
12	Flor Yosely Altamirano Laura	Investigador Integrante
13	Thamiyrs Gabriela Ccana Buleje	Investigador Integrante
14	Aydee Marilú Solano Reynoso	Investigador Integrante
15	Maria Antonieta Mojo Quisani	Investigador Integrante
16	Mirian Calla Florez	Investigador Integrante
17	Justiniano Quispe Marcatoma	Investigador Integrante
18	Sandro Froehner	Investigador Integrante
19	Angela Ethelis Jiménez Martínez	Investigador Integrante

Y, por último, mediante Resolución N°0156-2021-CO-UNAJMA de fecha 22 de mayo de 2021 se resuelve reconocer al Grupo de Investigación en desarrollo de materiales avanzados para el tratamiento de aguas y alimentos - (G-LIMTA), en las líneas de investigación “Química Ambiental” y “Gestión integral de la calidad ambiental”; conforme al Oficio N°048-2021-VPI/V-UNAJMA, el cual se encuentra integrado por:

UNIVERSIDAD NACIONAL JOSÉ MARÍA ARGUEDAS  
COMISION ORGANIZADORA  
D. Karol Marino Varanga Cano  
VICEPRESIDENTE DE INVESTIGACION

UNIVERSIDAD NACIONAL JOSÉ MARÍA ARGUEDAS  
RESPONSABLE DE LA UNIDAD ORGANIZADORA  
ECON. Mónica Vargas Valenzuela  
ORGANIZADORA DE PLANTEAMIENTO Y PRESUPUESTO





UNIVERSIDAD NACIONAL  
JOSÉ MARÍA ARGUEDAS

**TÉRMINOS DE REFERENCIA PARA EL PI:** CREACIÓN DEL INSTITUTO DE INVESTIGACIÓN DE LA UNIVERSIDAD NACIONAL JOSÉ MARÍA ARGUEDAS EN LA SEDE DE SANTA ROSA DEL DISTRITO DE TALAVERA - PROVINCIA DE ANDAHUAYLAS - DEPARTAMENTO DE APURÍMAC.

N°	Miembros	Cargo
1	David Choque Quispe	Coordinador
2	Carlos Alberto Liganda Samanez	Investigador Integrante
3	Fredy Taipe Pardo	Investigador Integrante
4	Henry Palomino Rincón	Investigador Integrante
5	Odlón Correa Cuba	Investigador Integrante
6	Betsy Sun Ramos Pacheco	Investigador Integrante
7	Yudith Choque Quispe	Investigador Integrante
8	Elibel Moscoso Moscoso	Investigador Integrante
9	Diego Elio Peralta Guevara	Investigador Integrante
10	Herson Danny Arone Palomino	Investigador Integrante
11	Dannya Arone Palomino	Investigador Integrante
12	Mary Luz Huamán Carrón	Investigador Integrante
13	Jhuviry Milagros Escobedo Ramos	Investigador Integrante
14	Cristian Lialli Huaraca	Investigador Integrante
15	Nikol Alexandra Ticona	Investigador Integrante
16	Lesli Chaveli Velarde Chumbe	Investigador Integrante
17	Renzo Giovanni Perez Condor	Investigador Integrante
18	Justiniano Quispe Marcatoma	Investigador Integrante
19	Sandro Froehner	Investigador Integrante
20	Angela Ethelis Jiménez Martínez	Investigador Integrante
21	Aydes Marilu Solano Reynoso	Investigador Integrante
22	Maria Antonieta Mojo Qursani	Investigador Integrante
23	Mirian Calle Florez	Investigador Integrante
24	Lourdes Magaly Zamalloa Puma	Investigador Integrante

Frente a la necesidad de seguir ampliando la investigación científica se requiere contar con una infraestructura con laboratorios especializados y equipamiento respectivo. Para ello se asignó un espacio para la construcción del proyecto "CREACIÓN DEL INSTITUTO DE INVESTIGACIÓN DE LA UNIVERSIDAD NACIONAL JOSÉ MARÍA ARGUEDAS EN LA SEDE DE SANTA ROSA DEL DISTRITO DE TALAVERA - PROVINCIA DE ANDAHUAYLAS - DEPARTAMENTO DE APURÍMAC".

UNIVERSIDAD NACIONAL JOSÉ MARÍA ARGUEDAS  
SECRETARÍA DE ORGANIZACIÓN  
ECON. Carlos Mariano Yargua  
VICEDIRECTOR DE INVESTIGACIÓN

## V. OBJETIVO DE LA CONTRATACIÓN

### 5.1. OBJETIVO GENERAL:

El objetivo del servicio es la contratación de un consultor para la elaboración de un estudio integral a nivel de perfil del proyecto el mismo que deberá contener todos los elementos necesarios para sustentar la viabilidad técnica, económica, social, así como la sostenibilidad del proyecto, en el marco del Sistema Nacional de Programación Multianual y Gestión de Inversiones INVIERTPE de acuerdo a las normativas correspondientes

### 5.2. OBJETIVO ESPECÍFICO

Elaborar el estudio de pre inversión a nivel de perfil del INSTITUTO DE INVESTIGACIÓN DE LA UNIVERSIDAD NACIONAL JOSÉ MARÍA ARGUEDAS EN LA SEDE DE SANTA ROSA DEL DISTRITO DE TALAVERA - PROVINCIA DE ANDAHUAYLAS - DEPARTAMENTO DE APURÍMAC; para que se desarrolle la investigación, innovación y emprendimiento, enfocadas en las Líneas de Investigación priorizadas de la Universidad Nacional José María Arguedas, a favor de la Comunidad Universitaria, y cumpliendo lo establecido en la Directiva N°001-2019-EF/63.01, y el Anexo N°07 de "Contenido mínimo del Estudio de Pre Inversión a nivel de perfil para Proyectos de Inversión".

UNIVERSIDAD NACIONAL JOSÉ MARÍA ARGUEDAS  
SECRETARÍA DE ORGANIZACIÓN  
ECON. Monica C. Vargas Valbuena  
RESPONSABLE DE LA UNIDAD FORMULADORA  
ORIGINA DE PLAN DE INVERSIÓN Y PRESUPUESTO



UNIVERSIDAD NACIONAL  
JOSÉ MARÍA ARGUEDAS

**TÉRMINOS DE REFERENCIA PARA EL PI:** CREACIÓN DEL INSTITUTO DE INVESTIGACIÓN DE LA UNIVERSIDAD NACIONAL JOSÉ MARÍA ARGUEDAS EN LA SEDE DE SANTA ROSA DEL DISTRITO DE TALAVERA - PROVINCIA DE ANDAHUAYLAS - DEPARTAMENTO DE APURÍMAC.

Tabla 1 Propuesta del servicio

ÍTEM	DESCRIPCIÓN	CANTIDAD	UNIDAD
1	ELABORACIÓN DEL ESTUDIO DE PRE INVERSIÓN A NIVEL DEL PERFIL	1	SERVICIO

## VI. MARCO LEGAL

- Ley N°30220, Ley Universitaria.
- Ley N°28740, Ley del Sistema Nacional de Evaluación, Acreditación y Certificación de la Calidad Educativa SINEACE.
- El Proyecto Educativo Nacional al 2021, aprobado por Resolución Suprema 001-ED-2007.
- Plan Estratégico de Desarrollo Nacional, denominado Plan Bicentenario el Perú hacia el 2021.
- Ley N°30225, Ley de Contrataciones del Estado, publicada en el Diario Oficial El Peruano el 11 de julio de 2014, y sus modificatorias.
- Reglamento de la Ley de Contrataciones del Estado N°30225, aprobado por Decreto Supremo N°344-2018-EF, modificado por Decreto Supremo N°377-2019-EF y Decreto Supremo N°168-2020-EF.
- Plan Estratégico Sectorial Multianual de Educación 2016-2021.
- Política de Aseguramiento de la Calidad de la Educación Superior Universitaria.
- El Modelo de Licenciamiento y su Implementación en el Sistema Universitario Peruano.
- Reglamento Nacional de Edificaciones RNE vigente.
- Reglamento de Edificaciones para Uso de las Universidades (Resolución N°0834-2012-ANR) con sus actualizaciones vigentes.
- Estándares para la Acreditación de las Carreras Profesionales Universitarias del Consejo de Evaluación, Acreditación y Certificación de la Calidad de la Educación Superior Universitaria (CONEAU).
- Resolución Ministerial N°157-2011-MINAM, Aprueban Primera actualización del Listado de Inclusión de los proyectos de inversión sujetos al Sistema Nacional de Evaluación de Impacto Ambiental - SEIA.
- Decreto Legislativo N°1252, Decreto Legislativo que crea el Sistema Nacional de Programación Multianual y Gestión de Inversiones y deroga la Ley N°27293, Ley del Sistema Nacional de Inversión Pública.
- Decreto Legislativo N°1432 Decreto Legislativo que Modifica el Decreto Legislativo N°1252, Decreto legislativo que crea el Sistema Nacional de Programación Multianual y Gestión de Inversiones y Deroga la Ley N°27293, Ley del Sistema Nacional de Inversión Pública.
- Decreto Supremo N°284-2018-EF Aprueban el Reglamento del Decreto Legislativo N°1252, Decreto Legislativo que crea el Sistema Nacional de Programación Multianual y Gestión de Inversiones (Publicado en el Diario Oficial El Peruano, el 9 de diciembre de 2018, modificado por el Decreto Supremo N°179-2020-EF, publicado en el Diario Oficial El Peruano, el 7 de julio de 2020).
- Directiva N°001-2019-EF/63.01, Directiva General del Sistema Nacional de Programación Multianual y Gestión de Inversiones, aprobada por la Resolución Directoral N°004-2017-EF/63.01 (Publicada en el Diario Oficial "El Peruano" el 23 de enero de 2019), modificada por la Resolución Directoral N°006-2020-EF/63.01, publicada en el Diario Oficial El Peruano el 19 de julio de 2020, y por la Resolución Directoral N°008-2020-EF/63.01, publicada en el Diario Oficial El Peruano el 28 de octubre de 2020.
- Resolución Ministerial N°186-2020-MINAM.
- Decreto Supremo N°289-2019-Ef, Aprueban Disposiciones para la Incorporación Progresiva de BIM en la Inversión Pública.
- Guía General de Identificación, Formulación y Evaluación de Proyectos de Inversión.
- Nota técnica para el uso de los precios sociales en la evaluación social de proyectos de inversión.
- Nota técnica para la identificación y estimación de los costos de mantenimiento de inversiones.

UNIVERSIDAD NACIONAL JOSÉ MARÍA ARGUEDAS  
COMISIÓN ORGANIZADORA  
*Dr. Raúl Marino Yvaranga Cano*  
VICEPRESIDENTE DE INVESTIGACIÓN

UNIVERSIDAD NACIONAL JOSÉ MARÍA ARGUEDAS  
ECON. Mónica Vargas Valenzuela  
RESPONSABLE DEL MANTENIMIENTO Y PRESERVACIÓN





UNIVERSIDAD NACIONAL  
JOSÉ MARÍA ARGUEDAS

**TÉRMINOS DE REFERENCIA PARA EL PI: CREACIÓN DEL INSTITUTO DE INVESTIGACIÓN DE LA UNIVERSIDAD NACIONAL JOSÉ MARÍA ARGUEDAS EN LA SEDE DE SANTA ROSA DEL DISTRITO DE TALAVERA - PROVINCIA DE ANDAHUAYLAS - DEPARTAMENTO DE APURÍMAC.**

## VII. INSTRUMENTOS DE APOYO Y ENFOQUE METODOLÓGICO

El estudio de pre inversión se elaborará en el marco del Sistema Nacional de Programación Multianual y Gestión de Inversiones (INVIERTE.PE) de acuerdo a la Directiva N°001-2019-EF/63.01, el Anexo N°07 de "Contenido mínimo del Estudio de Pre Inversión a nivel de perfil para Proyectos de Inversión", y otros que referencia la norma; el cual deberá ser elaborado por un equipo multidisciplinario.

Para ello se debe tener en consideración los instrumentos de apoyo para la recopilación de la información y desarrollo del estudio, así también, considerando el Decreto Supremo N°184-2020-PCM, Decreto Supremo que declara Estado de Emergencia Nacional por las graves circunstancias que afectan la vida de las personas a consecuencia de la COVID-19 y establece las medidas que debe seguir la ciudadanía en la nueva convivencia social, se declara la emergencia sanitaria a nivel nacional, el mismo que viene siendo extendido frente a otras medidas para la prevención y control para evitar la propagación del COVID-19; las reuniones o talleres, podrán ser realizadas de manera virtual, y en caso sea estrictamente necesario, podrán realizarse de manera presencial, teniendo en cuenta los protocolos necesarios para evitar la exposición y propagación del Covid – 19.

Para la elaboración del Proyecto de Inversión, al considerarse la naturaleza no homogénea con otros Proyectos de Inversión, así como su complejidad, se empleará mayormente la información de fuente primaria, pudiendo complementar con fuente secundaria, según corresponda.

Es por ello que, de acuerdo al tipo de recopilación de datos, las fuentes de información serán las siguientes:

- **Información de fuente primaria:** Se obtiene directamente a través de trabajo de campo, el cual consiste en realizar visita(s) al ámbito y/o entorno del proyecto para la recopilación de datos, aplicando diversos instrumentos y/o técnicas; así también la coordinación directa con el área usuaria para determinar la necesidad y problemática que origina la intervención del Presente Proyectos de inversión.
- **Información de fuente secundaria:** Es aquella que ya está disponible en estudios y publicaciones tales como:
  - i. Fuentes oficiales disponibles como Censos Poblacionales y de Vivienda, estudios específicos realizados por el INEI, entre otros.
  - ii. Reportes sobre brechas de infraestructura y/o acceso a servicios, sobre consumo promedio de bienes y servicios sectoriales, entre otras estadísticas.
  - iii. Documentación de proveedores (catálogos), documentos de trabajo, revistas técnicas, revistas de investigación, trabajos de investigación, informes técnicos, libros técnicos especializados nacionales o internacionales.
  - iv. Mapas de peligros existentes de la zona donde se desarrolla o proyectará el proyecto.
  - v. Planes nacionales, sectoriales, regionales y locales.
  - vi. Normas nacionales sectoriales

Es así que, para la Formulación del Proyecto de inversión, se debe tener en cuenta la recopilación de información primario y secundario, tales como:

Actividades de acuerdo a temas a desarrollar	Instrumentos de apoyo para el acopio de la Información y desarrollo del estudio	
	Fuente primaria	Fuente secundaria
<b>A. IDENTIFICACIÓN</b>		
Inspección técnica del formulador del servicio a plantear.	Trabajo de campo, el cual consiste en realizar visita(s) al ámbito y/o entorno del proyecto para la recopilación de datos, aplicando diversos instrumentos y/o técnicas.	Fuentes oficiales disponibles tales como el plan director, programas académicos existentes, Resoluciones de las líneas de investigación priorizadas y aprobadas entre otros.

UNIVERSIDAD NACIONAL JOSÉ MARÍA ARGUEDAS  
CC - ORGANIZADORA  
D.T. Acuña Martínez  
VICEPRESIDENTE DE INVESTIGACIÓN

UNIVERSIDAD NACIONAL JOSÉ MARÍA ARGUEDAS  
CC - ORGANIZADORA  
ECON. Monica C. Vargas Valenzuela  
RESPONSABLE DE LA UNIDAD FORMULADORA  
OFICINA DE PLANEAMIENTO Y PRESUPUESTO



UNIVERSIDAD NACIONAL  
JOSÉ MARÍA ARGUEDAS

**TÉRMINOS DE REFERENCIA PARA EL PI:** CREACIÓN DEL INSTITUTO DE INVESTIGACIÓN DE LA UNIVERSIDAD NACIONAL JOSÉ MARÍA ARGUEDAS EN LA SEDE DE SANTA ROSA DEL DISTRITO DE TALAVERA - PROVINCIA DE ANDAHUAYLAS - DEPARTAMENTO DE APURÍMAC.

	La recopilación podrá ser virtual y/o presencial.	
Levantamiento topográfico, levantamiento de información para diseño, estudio de suelos.	Inspección in situ, observación directa, muestras, fotográficas, etc.	Plan director vigente de la UNAJMA, croquis, documentos de propiedad del saneamiento físico legal del terreno, estudios previos realizados.
Recopilación de documentos	Entrevistas virtuales y/o presenciales, encuestas virtuales y/o presenciales, observación directa e inspección in situ.	Estadística de la UNAJMA sobre datos históricos del número de docentes, número de docentes investigadores, población beneficiaria en general, etc.
Levantamiento de Información para Diagnóstico Situacional	Taller virtual y/o presencial de Sensibilización de involucrados, Inspección in situ, encuestas de necesidades.	
Levantamiento de información para análisis de Involucrados, y documentos de Gestión	Observación directa, actas de compromisos de las áreas usuarias involucradas (Escuelas Profesionales de la UNAJMA y Vicepresidencia de Investigación)	
	Opiniones de involucrados, acta de talleres, relación de asistencia y muestras fotográficas, encuestas	Documentos de gestión con el respectivo organigrama.
Identificación del Nombre del Proyecto	Identificación Insitu para identificar la naturaleza de intervención, el objetivo de la intervención y la localización del mismo.	Denominación propuesta dentro de la Programación Multianual de Inversiones 2021-2023 de la UNAJMA.
Diagnostico Situacional	Cuestionario, Observación directa, Taller con involucrados, Grupo focal, Inspección in situ.  Descripción de la situación actual de la unidad productora de servicios	Plan director vigente de la UNAJMA, Estadísticas UNAJMA, Censo Universitario INEI - ENAHO, entre otros, imágenes satelitales, mapas, croquis, copias informativas de la SUNARP, Fotos panorámicas, informe de inspección, informe técnico de infraestructura, estudios previos realizados por la universidad.
	Elaboración del Informe Técnico de infraestructura describiendo las características de los sistemas existentes, este se desarrollará a partir de la inspección ocular por parte de los profesionales responsables.	
	También elaborará la topografía a nivel de detalle, por nivel en el cual debe presentar el plano perimétrico señalando el área de terreno del Proyecto (incluyendo ángulos y coordenadas UTM) y el plano a curvas a nivel.	
Definición de Matriz de los Involucrados	Taller de Sensibilización de involucrados, visitas fotográficas y listas de participación.	Acta de involucrados.

UNIVERSIDAD NACIONAL JOSÉ MARÍA ARGUEDAS  
COMISIÓN ORGANIZADORA  
**Dr. Raúl Méndez Varanga Cano**  
VICEPRESIDENTE DE INVESTIGACIÓN

UNIVERSIDAD NACIONAL JOSÉ MARÍA ARGUEDAS  
ECON. Mónica C. Vargas Valenzuela  
RESPONSABLE DE LA UNIDAD FORMADORA  
OFICINA DE PLANEAMIENTO Y PRESUPUESTO



UNIVERSIDAD NACIONAL  
JOSÉ MARÍA ARGUEDAS

**TÉRMINOS DE REFERENCIA PARA EL PI:** CREACIÓN DEL INSTITUTO DE INVESTIGACIÓN DE LA UNIVERSIDAD NACIONAL JOSÉ MARÍA ARGUEDAS EN LA SEDE DE SANTA ROSA DEL DISTRITO DE TALAVERA - PROVINCIA DE ANDAHUAYLAS - DEPARTAMENTO DE APURÍMAC.

Identificación de Riesgo: Peligros y Vulnerabilidad	Observación directa, inspección in situ	Informe Técnico de Defensa Civil
Definición del problema, sus causas y efectos	Taller de sensibilización de involucrados, Inspección in situ.	Indicadores y estadística del INEI, estudios previos de la universidad, etc.
Definición de los Objetivos del proyecto		Matriz de causas y efectos
Alternativas de Solución	Observación directa	Estudios en la zona de intervención
	Taller o reunión con involucrados, Inspección in situ, estudios de mecánica de suelos, geología y geotecnia, topografía a detalle.	
<b>B. FORMULACIÓN</b>		
Análisis de la Demanda	Observación directa, Inspección in situ, utilizar información primaria	INEI, Estadística universitaria, organigrama de la UNAJMA, aforo, atenciones/día, número de personal que labora, rotación de horarios, etc.
Análisis de la Oferta	Observación directa, Inspección in situ, utilizar información primaria	
Determinación de la Brecha	Comparación Oferta y demanda, en situación con y sin proyecto	
Análisis técnico de las alternativas de solución (localización, tamaño, tecnología) y Metas de productos	Observación directa, Inspección in situ, basándose en población objetivo y brecha identificada	Planos de distribución y ubicación por nivel, mapa, Reglamento de edificaciones para uso de las Universidades N° 0832-2012-ANR, Reglamento Nacional de Edificación, Nota Técnica para la Formulación de Proyectos de Inversión Pública a Nivel de Perfil en Universidades, normas relacionadas con la gestión del riesgo en contexto de Cambio climático y los impactos ambientales.
Costos a precios de mercado	Cuantificación de recursos en fase de ejecución, operación y mantenimiento, y reposición con cotizaciones actuales del mercado.	Costos por metro cuadrado de infraestructura y otros relacionados, cotizaciones del equipamiento propuesto que sustente sus costos. Estructura de costos de operación y mantenimiento, planillas de personal, costos referenciales.
<b>C. EVALUACIÓN</b>		
Evaluación Social	Elaboración propia en base a los parámetros de Evaluación Social de la normativa vigente.	Factores de corrección Anexo N°11 Parámetros de Evaluación Social; costos sociales que no estén incluidos en los flujos de costos a precios de mercado, Costos de Operación y Mantenimiento.
Beneficios Sociales, Costos sociales	Observación directa, sondeo de mercado, elaboración propia	Información estadística
Análisis de Sensibilidad	Elaboración propia	Costos y beneficios
Análisis de Sostenibilidad	Elaboración propia	Documentos que sustentan los acuerdos institucionales u otros que garantizan el financiamiento de los gastos de operación

UNIVERSIDAD NACIONAL JOSÉ MARÍA ARGUEDAS  
COMISIÓN ORGANIZADORA  
*Dr. Raúl Marinho Yaraña*  
VICEPRESIDENTE DE INVESTIGACIÓN

UNIVERSIDAD NACIONAL JOSÉ MARÍA ARGUEDAS  
RESPONSABLE DE LA UNIDAD FINANCIERA  
ECON. Monica C. Vargas Valenzuela  
OFICINA DE PLANEAMIENTO Y PRESUPUESTO





UNIVERSIDAD NACIONAL  
JOSÉ MARÍA ARGUEDAS

**TÉRMINOS DE REFERENCIA PARA EL PI:** CREACIÓN DEL INSTITUTO DE INVESTIGACIÓN DE LA UNIVERSIDAD NACIONAL JOSÉ MARÍA ARGUEDAS EN LA SEDE DE SANTA ROSA DEL DISTRITO DE TALAVERA - PROVINCIA DE ANDAHUAYLAS - DEPARTAMENTO DE APURÍMAC.

		y mantenimiento para la UP, una vez ejecutada el PI.
Gestión del Proyecto	Observación directa, elaboración propia, Coordinación con UNAJMA	Documentos de gestión de la UNAJMA
Cronogramas de ejecución	Elaboración propia	Programación multianual de Inversiones 2021-2023 y 2022-2024.
Estimación del Impacto Ambiental	Observación directa, Elaboración propia, Inspección in situ	Mapa, plano o croquis, regulaciones ambientales pertinentes.
Matriz de Marco lógico	Observación directa, Elaboración propia	Costos, beneficios, indicadores relevantes.
Conclusiones, Recomendaciones y Anexos	Elaboración propia	

#### VIII. ACTIVIDADES DEL SERVICIO

- El Consultor será el responsable de la formulación del estudio de pre inversión a nivel de perfil del proyecto denominado tentativamente "CREACIÓN DEL INSTITUTO DE INVESTIGACIÓN DE LA UNIVERSIDAD NACIONAL JOSÉ MARÍA ARGUEDAS EN LA SEDE DE SANTA ROSA DEL DISTRITO DE TALAVERA - PROVINCIA DE ANDAHUAYLAS - DEPARTAMENTO DE APURÍMAC". Asimismo, dentro del desarrollo de la elaboración del Proyecto de Inversión, considerando las graves circunstancias que afectan la vida de las personas a consecuencia de la COVID-19 el Estado Peruano declara la emergencia sanitaria a nivel nacional, el mismo que viene siendo extendido frente a otras medidas para la prevención y control para evitar la propagación del COVID-19; las reuniones o talleres, podrán ser realizadas de manera virtual, y en caso sea estrictamente necesario, podrán realizarse de manera presencial, teniendo en cuenta los protocolos necesarios para evitar la exposición y propagación del Covid - 19.

Las Actividades del servicio, son las siguientes:

- Realizar talleres o reuniones con las áreas usuarias, tales como, representantes de la comisión organizadora, directores de escuelas o facultades, representantes del vicerrectorado de investigación y demás autoridades y/o funcionarios que vea por conveniente como involucrados.
- Realizar los trabajos de campo para el recojo de la información.
- Efectuar todos los requerimientos de información física, documental, talleres virtuales, reuniones virtuales y/o presenciales, y otras actividades que sean relevantes para alcanzar el propósito del estudio.
- Examinar los documentos generales relevantes como la Ley Universitaria, Normas impartida por el Ministerio de Vivienda Construcción y Saneamiento, SUNEDU, MINEDU, Reglamento general de investigación de la UNAJMA y acreditación de Universidades Públicas.
- Realizar la evaluación física de los activos (de existir) que podrían formar parte de la Unidad Productora a plantear.
- Realizar el Diagnóstico y diseño arquitectónico el cual debe de comprender lo siguiente:
  - Líneas de investigación vinculadas a las Escuelas Profesionales con la propuesta de ambientes (laboratorios, áreas administrativas u otros servicios).
  - Líneas de investigación vinculadas a las Escuelas Profesionales con la propuesta de el equipamiento (laboratorios, áreas administrativas u otros servicios)

UNIVERSIDAD NACIONAL JOSÉ MARÍA ARGUEDAS  
COMISIÓN ORGANIZADORA  
*Dr. Raúl Matino Varanga Cano*  
VICEPRESIDENTE DE INVESTIGACIÓN

UNIVERSIDAD NACIONAL JOSÉ MARÍA ARGUEDAS  
RESPONSABLE DE LA UNIDAD FORMULADORA  
DE PLAN DE PLANIFICACIÓN Y PRESUPUESTO  
*ECON. MONICA C. Vargas Vazquez*



UNIVERSIDAD NACIONAL  
JOSÉ MARÍA ARGUEDAS

**TÉRMINOS DE REFERENCIA PARA EL PI:** CREACIÓN DEL INSTITUTO DE INVESTIGACIÓN DE LA UNIVERSIDAD NACIONAL JOSÉ MARÍA ARGUEDAS EN LA SEDE DE SANTA ROSA DEL DISTRITO DE TALAVERA - PROVINCIA DE ANDAHUAYLAS - DEPARTAMENTO DE APURÍMAC.

- *Diseño arquitectónico innovador novedoso, en base al relieve y topografía del terreno asignado, con una visión eco sostenible.*
- *Incorporar el tema de concientización de salud y seguridad en los laboratorios, así como la disposición final de residuos peligrosos de los laboratorios.*
- *El consultor podrá modificar el nombre del estudio de pre inversión establecido de manera tentativa, si así lo viera por conveniente tomando en consideración lo establecido en la Directiva N° 01-2019-EF/63.01, la Guía General para la Identificación, Formulación y Evaluación de Proyectos de Inversión y según la complejidad de la inversión.*
- *Diagnóstico de la Situación Actual, que permita:*
  - *Realizar la identificación del área de estudio y área de influencia.*
  - *Realizar visitas de campo, encuestas virtuales para la recolección de datos primarios referidos a los beneficiarios/afectados y como resultado del mismo deberá presentar el Diseño de Encuesta.*
  - *La elaboración del diagnóstico deberá basarse en información obtenida de las visitas de campo, encuestas (información primaria) y complementada con información secundaria.*
  - *Identificar la Unidad Productora de bienes y/o servicios (UP).*
  - *El consultor deberá realizar 02 talleres de involucrados con la participación directa de las autoridades, docentes, personal administrativo, alumnos en la etapa de levantamiento de información y diagnóstico.*
  - *Realizar los estudios básicos necesarios para el estudio de Pre Inversión: levantamiento topográfico detallado por niveles, estudio de mecánica de suelos.*
  - *El consultor deberá sustentar la viabilidad técnica, económica, ambiental, sostenibilidad de la alternativa del proyecto minimamente durante el horizonte del proyecto.*
  - *Para la sostenibilidad, el consultor deberá coordinar con el área pertinente de la Universidad nacional José María Arguedas para el Acta de Compromiso de Operación y Mantenimiento del Proyecto de Inversión.*
  - *Definir y sustentar la viabilidad del proyecto de la alternativa seleccionada.*
  - *En ningún caso el contenido de estos términos de referencia es limitativo y reemplazan el conocimiento del consultor, considerando dentro de los normado por el Invierte.pe.*

UNIVERSIDAD NACIONAL JOSÉ MARÍA ARGUEDAS  
COMISIÓN ORGANIZADORA  
Rafael María Vargasa Cano  
PRESIDENTE DE INVESTIGACIÓN

#### IX. CONTENIDO MÍNIMO DEL ESTUDIO DE PRE INVERSIÓN

UNIVERSIDAD NACIONAL JOSÉ MARÍA ARGUEDAS  
RESPONSABLE DE LA UNIDAD FORMULADORA  
ECON. Mónica C. Vargas Vela  
OFICIALE PLANIFICACIÓN Y PRESUPUESTO

El Consultor deberá formular el estudio de Pre Inversión a nivel perfil de acuerdo al contenido del Anexo N°07 "Contenido Mínimo del Estudio de Pre inversión a Nivel de Perfil para Proyectos de Inversión" Aprobada por Resolución Directoral N°001-2019-EF/63.01, Directiva General del Sistema Nacional de Programación Multianual y Gestión de Inversiones" y la Guía General para la Identificación, Formulación y Evaluación de Proyectos de Inversión, y de considerar, contemplar otras normas vigentes del Sector Educación dentro de la Educación Superior Universitaria.

A continuación, se describe el contenido mínimo que debe tener el estudio de pre inversión a nivel de perfil.



UNIVERSIDAD NACIONAL  
JOSÉ MARÍA ARGUEDAS

TÉRMINOS DE REFERENCIA PARA EL PI: CREACIÓN DEL INSTITUTO DE INVESTIGACIÓN DE LA UNIVERSIDAD NACIONAL JOSÉ MARÍA ARGUEDAS EN LA SEDE DE SANTA ROSA DEL DISTRITO DE TALAVERA - PROVINCIA DE ANDAHUAYLAS - DEPARTAMENTO DE APURÍMAC.

## 9.1. CONTENIDO MÍNIMO DEL ESTUDIO DE PRE INVERSIÓN

### D) RESUMEN EJECUTIVO

Este resumen debe reflejar la información empleada y los resultados más relevantes del proceso de elaboración del estudio de pre inversión. En el apéndice se incluye orientaciones al respecto.

- Información General del proyecto
- Planteamiento del Proyecto
- Determinación de la brecha oferta y demanda
- Análisis técnico del Proyecto
- Gestión del Proyecto
- Costos del Proyecto
- Evaluación Social
- Sostenibilidad del Proyecto
- Marco Lógico

### II) IDENTIFICACIÓN

#### 2.1. Diagnóstico

Se incluirá información secundaria y/o primaria que sustente el análisis, interpretación y medición de la situación actual negativa que se busca intervenir con el proyecto, los factores que influyen en su evolución y las tendencias a futuro si no se ejecuta el proyecto. El diagnóstico se plantea bajo cuatro ejes: Área de estudio.

##### 2.1.1. El territorio:

Definir el **área de estudio** como el espacio geográfico que sirve de referencia para contextualizar el problema. Se deben precisar los parámetros y/o criterios asumidos para delimitar el área de influencia del PI. Comprende: i) el área donde se localiza la población afectada, ii) el área donde se ubica la UP a intervenir (cuando esta existe), iii) el área donde se ubican otras UP a las cuales puede acceder la población afectada, y iv) el área que se define preliminarmente en el marco del diagnóstico de la unidad productora.

Asimismo, se debe definir el **área de influencia** como el espacio geográfico donde el problema afecta directamente a la población. En este sentido, también puede definirse como el espacio geográfico donde la población afectada consume los bienes o servicios relacionados con el problema, sean provistos total o parcialmente en la situación actual por una UP o en condición de racionamiento total (no existe UP y la población no puede acceder a ninguna otra).

##### 2.1.2. La población afectada:

Especial atención tendrá el diagnóstico de la población afectada por la situación negativa que se busca resolver con el proyecto y su participación en el proceso. De este grupo de población se analizará los aspectos demográficos, económicos, sociales, culturales, además de los problemas y efectos que perciben. Respecto a la identificación de la población afectada, ésta deviene del análisis de la población demandante de referencia, la población demandante potencial, la población demandante efectiva, y la población objetivo, así como sus características de consumo del servicio objeto de la intervención.

En caso no existiese el servicio, deben describirse las formas alternativas que utiliza la población afectada para obtenerlo. Sobre esta base se planteará, entre otros: (i) el problema central; (ii) la demanda (iii) las estrategias de provisión de los bienes y servicios.

De acuerdo con la tipología del proyecto, considerar en el diagnóstico, entre otros, los enfoques de género, interculturalidad, estilos de vida, costumbres,

UNIVERSIDAD NACIONAL JOSÉ MARÍA ARGUEDAS  
COMISIÓN ORGANIZADORA  
*Dr. Fátima Yaraña Cano*  
VICEPRESIDENTE DE INVESTIGACIÓN

UNIVERSIDAD NACIONAL JOSÉ MARÍA ARGUEDAS  
COMISIÓN ORGANIZADORA  
*ECON. MONICA C. VARGAS VASQUEZ*  
VICEPRESIDENTE DE INVESTIGACIÓN





UNIVERSIDAD NACIONAL  
JOSÉ MARÍA ARGUEDAS

TÉRMINOS DE REFERENCIA PARA EL PI: CREACIÓN DEL INSTITUTO DE INVESTIGACIÓN DE LA UNIVERSIDAD NACIONAL JOSÉ MARÍA ARGUEDAS EN LA SEDE DE SANTA ROSA DEL DISTRITO DE TALAVERA - PROVINCIA DE ANDAHUAYLAS - DEPARTAMENTO DE APURÍMAC.

patrones culturales, condiciones especiales como discapacidad, situaciones de riesgo en el contexto de cambio climático o de contaminación ambiental, a efectos de tomarlos en cuenta para el diseño del proyecto.

#### 2.1.3. La Unidad Productora de bienes y/o servicios (UP)

Teniendo en cuenta que la Unidad Productora (UP) es un conjunto de recursos o factores productivos (infraestructura, equipos, personal, organización, capacidades de gestión, entre otros) que, articulados entre sí, tienen la capacidad de proveer bienes o servicios a la población objetivo. Asimismo, la UP constituye el producto -creado o modificado- de un proyecto de inversión.

Se requiere en este apartado identificar las restricciones que están impidiendo que la UP provea los bienes y servicios, en la cantidad demandada y de acuerdo con los niveles de servicio, así como las posibilidades reales de optimizar la oferta existente; para ello, se analizará y evaluará, entre otros: (i) los procesos y factores de producción (infraestructura, equipo, mobiliario, vehículos, intangibles, entre otros), teniendo presente los estándares de calidad y niveles de servicio; (ii) los niveles de producción; (iii) las capacidades de gestión; (iv) la percepción de los usuarios respecto a los servicios que reciben (v) la exposición y vulnerabilidad de la UP frente a los peligros identificados en el diagnóstico del área de estudio, así como los efectos del cambio climático; y, (vi) los impactos ambientales que se estuviesen generando. Es importante que como resultado de este análisis se identifique qué activos de la función de producción del servicio público afecta negativamente la forma actual en que se entrega el servicio público.

**Cuando no existe una UP, se analiza la manera cómo la población afectada intenta resolver la situación negativa actual mediante algún suministro alternativo del servicio.**

En este sentido, se debe estimar la oferta actual e identificar y analizar sus principales restricciones, sobre la base del diagnóstico de la UP existente. En tal sentido, se debe realizar lo siguiente:

- Estimar la capacidad de producción de la UP a partir del análisis de los factores de producción identificados y evaluados en el diagnóstico, aplicando estándares de rendimiento disponibles.
- Determinar la oferta actual y su evolución futura, en la situación sin proyecto.
- Estimar la oferta optimizada, considerando las posibilidades de incrementar la capacidad de los factores de producción restrictivos, fundamentalmente con mejoras en la gestión. Explicar las razones, si fuera el caso, de por qué no se ha logrado materializar una situación optimizada.
- Proyectar la oferta optimizada en el horizonte de evaluación del proyecto, detallando los supuestos y parámetros utilizados.

#### 2.1.4. Otros agentes involucrados

Identificar los grupos sociales involucrados en el proyecto, así como las entidades que apoyarían en su ejecución y posterior operación y mantenimiento; analizar sus percepciones sobre el problema, sus expectativas e intereses en relación con la solución del problema, sus fortalezas, así como su participación en el Ciclo de Inversión.

Es importante que se analice los grupos que pueden ser o sentirse afectados con la ejecución del proyecto, o podrían oponerse. Sobre esta base se plantearán las medidas para reducir el riesgo de conflictos sociales con tales grupos. Plantear la matriz de población afectada y otros involucrados para el PI.

#### 2.2. Definición del problema central, sus causas y efectos

Especificar con precisión el problema central identificado a partir del diagnóstico. Analizar y determinar las principales causas que lo generan, así como los efectos que

UNIVERSIDAD NACIONAL JOSÉ MARÍA ARGUEDAS  
VICERRECTORÍA DE INVESTIGACIÓN  
Dr. Raúl Martínez Varang  
VICERRECTOR DE INVESTIGACIÓN

UNIVERSIDAD NACIONAL JOSÉ MARÍA ARGUEDAS  
ECON. Mónica Vargas Valenzuela  
RESPONSABLE DE LA UNIDAD PRODUCTORA  
OFICINA DE PLANEAMIENTO Y EVALUACIÓN



UNIVERSIDAD NACIONAL  
JOSÉ MARÍA ARGUEDAS

TÉRMINOS DE REFERENCIA PARA EL PI: CREACIÓN DEL INSTITUTO DE INVESTIGACIÓN DE LA UNIVERSIDAD NACIONAL JOSÉ MARÍA ARGUEDAS EN LA SEDE DE SANTA ROSA DEL DISTRITO DE TALAVERA - PROVINCIA DE ANDAHUAYLAS - DEPARTAMENTO DE APURÍMAC

éste ocasiona, sustentándolos con evidencias basadas en el diagnóstico realizado, tanto de la UP como de la población afectada por el problema; de ser el caso, incluir los resultados del análisis de vulnerabilidad de la UP. Sistematizar el análisis en el árbol de causas-problema-efectos.

### 2.3. Planteamiento del Proyecto

#### 2.3.1. Objetivo del Proyecto

Especificar el objetivo central o propósito del proyecto, así como los objetivos específicos o medios (de primer nivel y fundamentales), los cuales deben reflejar los cambios que se espera lograr con las intervenciones previstas. Sistematizar el análisis en el árbol de medios-objetivo-fines.

#### 2.3.2 Planteamiento de alternativas de solución

Plantear las alternativas de solución del problema, sobre la base del análisis de las acciones que concretarán los medios fundamentales. Dichas alternativas deberán tener relación con el objetivo central, ser técnicamente posibles, pertinentes y comparables.

### III) FORMULACIÓN

#### 3.1. Definición del horizonte de evaluación del proyecto:

Se debe fundamentar y establecer el horizonte de evaluación, el cual está constituido por el período de ejecución del proyecto y el período en el que se estimarán los costos de operación y mantenimiento y los beneficios sociales del proyecto, a efectos de su evaluación.

#### 3.2. Análisis del mercado del servicio:

El análisis de mercado, que comprende el estudio de la oferta y demanda de los bienes y/o servicios, permite determinar la brecha del proyecto considerando la capacidad de producción optimizada estimada en el diagnóstico de la UP para la atención de la demanda de los bienes y/o servicios durante su horizonte de evaluación.

##### 3.2.1. Análisis de la demanda del servicio:

Se efectuarán las estimaciones de la demanda actual y sus proyecciones, para lo cual se realizará lo siguiente:

- Se identificará los bienes y/o servicios que serán intervenidos por el proyecto, que se relacionan directamente con el problema identificado y que serán proporcionados durante la fase de funcionamiento.
- Se definirá la población demandante potencial, efectiva y objetivo, especificando y sustentando los parámetros y supuestos utilizados.
- Se estimará y analizará la demanda actual, en base a información de fuentes primaria y secundaria, que deberá haber sido incluida en el diagnóstico del servicio y de los grupos involucrados (en particular los afectados por el problema).
- Se analizará la tendencia de utilización del servicio público a intervenir y los determinantes que la afectan. Sobre esta base se plantearán los parámetros y supuestos para las proyecciones de la demanda.
- Se proyectará la demanda o a lo largo del horizonte de evaluación del proyecto, señalando y sustentando los parámetros, supuestos y metodología utilizada.

Solo si en el proyecto se incluyen intervenciones que pueden modificar las tendencias actuales de demanda, ya sea en términos de incremento de la población demandante o el ratio de concentración (cantidad demandada por período o nivel

UNIVERSIDAD NACIONAL JOSÉ MARÍA ARGUEDAS  
COMISIÓN ORGANIZADORA  
  
Dr. Raúl Marino Yarangá Cano  
VICEPRESIDENTE DE INVESTIGACIÓN

UNIVERSIDAD NACIONAL JOSÉ MARÍA ARGUEDAS  
RESPONSABLE DE LA UNIDAD FORMULADORA  
  
ECON. Monica C. Vargas Valenzuela  
OFICINA DE PLANEAMIENTO Y PRESUPUESTO





UNIVERSIDAD NACIONAL  
JOSÉ MARÍA ARGUEDAS

TÉRMINOS DE REFERENCIA PARA EL PI: CREACIÓN DEL INSTITUTO DE INVESTIGACIÓN DE LA UNIVERSIDAD NACIONAL JOSÉ MARÍA ARGUEDAS EN LA SEDE DE SANTA ROSA DEL DISTRITO DE TALAVERA - PROVINCIA DE ANDAHUAYLAS - DEPARTAMENTO DE APURÍMAC.

de utilización del servicio), se proyectará la demanda en la situación "con proyecto". Se sustentará los supuestos asumidos.

### 3.2.2. Determinación de la brecha oferta - demanda:

Sobre la base de la comparación de la demanda proyectada (en la situación sin proyecto o con proyecto, según corresponda) y la oferta optimizada o la oferta "sin proyecto" cuando no haya sido posible optimizarla.

### 3.3. Análisis técnico:

#### 3.3.1. Aspectos técnicos

Basándose en el planteamiento de las alternativas, en el conocimiento de la población objetivo a ser atendida por el proyecto y en el déficit o brecha de oferta del servicio público a ser cubierto, se debe avanzar en la configuración técnica de tales alternativas propuestas. Ello conlleva el desarrollo de aspectos físico-técnicos interdependientes: la localización, el tamaño y la tecnología. Los elementos técnicos derivarán en requerimientos de recursos para inversión y para operar y mantener el proyecto.

- Tamaño:** se refiere a la capacidad de producción del bien o servicio, para un periodo determinado. El factor principal que determina el tamaño del proyecto es el déficit que se desea atender, dado por la demanda de la población objetivo. No obstante, hay otros factores condicionantes que pueden influir en la decisión de tamaño del proyecto, como: existencia de economías de escala, estacionalidades en la demanda, terrenos disponibles, entre otros.
- Localización:** el proyecto debería identificar aquella ubicación o localización que produzca el mayor beneficio social a los usuarios de éste. Si bien este es el principal criterio para seleccionar la localización, también deberán tenerse en cuenta otros factores condicionantes como: disponibilidad de servicios básicos, vías de comunicación, exposición a peligros (naturales, socio naturales o antrópicos) y medios de transporte, clima, planes reguladores y ordenanzas, impacto ambiental, entre otros.
- Tecnología:** de acuerdo al proceso de producción de un servicio se pueden identificar diferentes activos asociados a cada una de las etapas de dicho proceso de producción. Es posible que para cada subproceso del proceso productivo existan diferentes alternativas tecnológicas, las que deberán ser analizadas para verificar si cumplen los requerimientos o especificaciones técnicas, para luego poder evaluar la mejor opción tecnológica.
- Análisis ambiental:** Asimismo, se debe identificar y analizar los impactos positivos o negativos que el proyecto puede generar sobre el ambiente, los cuales se pueden traducir en externalidades positivas o negativas que pueden influir en la rentabilidad social del proyecto. Como resultado de este análisis, se podrán plantear medidas de gestión ambiental, concerniente a acciones de prevención, corrección y mitigación, de corresponder, acorde con las regulaciones ambientales que sean pertinentes para la fase de Formulación y Evaluación del proyecto.
- Análisis de la gestión del riesgo (GdR):** planteamiento de un conjunto de medidas con el fin de evitar y prevenir el riesgo futuro de que se afecten las condiciones de prestación del servicio a nivel de una UP y de la población afectada intervenidas mediante un PI, por efecto de un desastre potencial o del cambio climático.

Para este análisis se deberá considerar los factores condicionantes que inciden en el tamaño, localización y tecnología, así como las relacionadas con la gestión del riesgo en contexto de cambio climático y los impactos ambientales. Resultado de este análisis se puede identificar alternativas técnicas factibles que serán evaluadas para seleccionar la mejor según la

UNIVERSIDAD NACIONAL JOSÉ MARÍA ARGUEDAS  
COMISION ORGANIZADORA  
D. Raúl Mariano Varanga  
VICEPRESIDENTE DE INVESTIGACIÓN

UNIVERSIDAD NACIONAL JOSÉ MARÍA ARGUEDAS  
RESPONSABLE DE LA UNIDAD FORMULADORA  
ECON. Monica C. Vargas Valenzuela  
ORIGINAR EN PLANTEAMIENTO Y PRESENTAR EN PLAN



UNIVERSIDAD NACIONAL  
JOSÉ MARÍA ARGUEDAS

TÉRMINOS DE REFERENCIA PARA EL PI: CREACIÓN DEL INSTITUTO DE INVESTIGACIÓN DE LA UNIVERSIDAD NACIONAL JOSÉ MARÍA ARGUEDAS EN LA SEDE DE SANTA ROSA DEL DISTRITO DE TALAVERA - PROVINCIA DE ANDAHUAYLAS - DEPARTAMENTO DE APURÍMAC.

evaluación social, de tal modo de asegurar que la intervención cumpla con los niveles de servicio y estándares de calidad establecidos por el Sector competente del Gobierno Nacional.

### 3.3.2. Diseño preliminar

Es la representación gráfica o esquemática de un proyecto de inversión en su fase de formulación y evaluación que describe las características físicas principales de la(s) alternativa(s) técnica(s) factible(s), con el propósito de dar una base para la estimación de costos. El diseño preliminar debe estar constituido con un nivel de información de ingeniería conceptual en la primera etapa de evaluación para las alternativas técnicas factibles y por ingeniería básica en la segunda etapa de evaluación para la alternativa seleccionada. Para el diseño preliminar del Instituto de Investigación, es importante considerar las normas técnicas referidas a los centros de investigación, contemplando un diseño articulado entre las líneas de investigación.

### 3.3.2. Metas físicas

Teniendo en consideración el diseño preliminar se debe establecer las metas físicas que se generarán en la fase de Ejecución, incluyendo las relacionadas con la gestión del riesgo en el contexto de cambio climático y la mitigación de los impactos ambientales negativos. Asimismo, identificar y cuantificar los recursos e insumos que se utilizarán en la fase de Funcionamiento.

### 3.4. Gestión del Proyecto:

3.4.1. Gestión en la fase de ejecución: (i) plantear la organización que se adoptará; (ii) especificar la Unidad Ejecutora de Inversiones designada que coordinará la ejecución de todos los componentes del proyecto y/o se encargará de los aspectos técnicos, sustentando las capacidades y la designación, respectivamente; (iii) señalar la modalidad de ejecución del proyecto, sustentando los criterios aplicados para la selección; (v) precisar las condiciones previas relevantes para garantizar el inicio oportuno, la ejecución y la eficiente ejecución.

La Gestión en la fase de Ejecución incluye el plan de implementación donde se detalla la programación de las acciones previstas para el logro de las metas del proyecto, estableciendo la secuencia y ruta crítica, duración, responsables y recursos necesarios.

3.4.2. Gestión en la fase de funcionamiento: (i) detallar quién se hará cargo de la operación y mantenimiento y la organización que se adoptará; (ii) definir los recursos e instrumentos que se requerirán para la adecuada gestión de la UP; (iii) precisar las condiciones previas relevantes para el inicio oportuno de la operación.

### 3.5. Costos del proyecto a precios de mercado:

#### 3.5.1. Estimación de los costos de inversión:

Estimar los costos de inversión para cada alternativa, sobre la base de las metas físicas, la gestión del proyecto y la aplicación de costos por unidad de medida. Considerar todos los costos en los que se tenga que incurrir en la fase de Ejecución; incluyendo los asociados con las medidas de reducción de riesgos en contexto de cambio climático y con la mitigación de los impactos ambientales negativos, así como los de estudios, licencias, certificaciones, autorizaciones, expropiaciones, liberación de interferencias, de corresponder.

#### 3.5.2 Estimación de los Costos de inversión en la fase de Funcionamiento

Especificar el flujo de requerimientos de reposiciones o reemplazo de activos durante la fase de funcionamiento del proyecto y estimar los costos correspondientes.

UNIVERSIDAD NACIONAL JOSÉ MARÍA ARGUEDAS  
COMISION ORGANIZADORA  
*[Firma]*  
DR. Raul Marino Yarbanga Camo  
VICEPRESIDENTE DE INVESTIGACION

UNIVERSIDAD NACIONAL  
JOSÉ MARÍA ARGUEDAS  
*[Firma]*  
ECÓN. MONICA C. Vargas Valenzuela  
RESPONSABLE DE LA FORMULADORA  
OFICINA DE PLANEACIÓN Y PRESUPUESTO



UNIVERSIDAD NACIONAL  
JOSÉ MARÍA ARGUEDAS

TÉRMINOS DE REFERENCIA PARA EL PI: CREACIÓN DEL INSTITUTO DE INVESTIGACIÓN DE LA UNIVERSIDAD NACIONAL JOSÉ MARÍA ARGUEDAS EN LA SEDE DE SANTA ROSA DEL DISTRITO DE TALAVERA - PROVINCIA DE ANDAHUAYLAS - DEPARTAMENTO DE APURÍMAC.

### 3.5.3 Estimación de los Costos de operación y mantenimiento incrementales

Estimar los costos detallados de operación y mantenimiento incrementales sobre la base de la comparación de los costos en la situación "sin proyecto" y en la situación "con proyecto". Describir los supuestos y parámetros utilizados y presentar los flujos de costos incrementales a precios de mercado. Los costos de operación y mantenimiento deben sustentarse con el diseño operacional cumpliendo las normas de seguridad y los estándares de calidad sectoriales.

Para la estimación de los costos de operación y mantenimiento, se deberá aplicar la Nota Técnica para la Identificación y Estimación de los Costos de Mantenimiento de Inversiones.

## IV) EVALUACIÓN

### 4.1. Evaluación Social

Se efectuará la evaluación social de cada alternativa, para lo cual se deberá elaborar los flujos de beneficios y costos sociales.

Considerar la normativa expuesta en la Nota Técnica para el uso de los Precios Sociales en la Evaluación Social de Proyectos de Inversión.

#### 4.1.2 Beneficios sociales

Identificar, medir y valorar los beneficios directos (liberación de recursos y aumento del consumo), indirectos, externalidades positivas e identificar los intangibles que generará el proyecto, debiendo guardar coherencia con los fines del árbol de objetivos. Cuantificar y, de ser el caso, valorizar los beneficios que se generarían por cada una de las diferentes alternativas en la situación "con proyecto".

Asimismo, estimar los beneficios que se generarían en la situación "sin proyecto" y determinar los flujos de beneficios sociales incrementales, definidos como la diferencia entre la situación "con proyecto" y la situación "sin proyecto".

#### 4.1.3 Costos sociales

Se elaborarán los flujos de costos directos a precios sociales (situaciones con y sin proyecto), teniendo como base los flujos de costos a precios de mercado, los cuales serán ajustados aplicando los factores de corrección de precios de mercado a precios sociales.

Se deberá incluir también en los flujos los costos indirectos, externalidades negativas e identificar los intangibles que no aparecen en los flujos de costos a precios de mercado, pero que pueden generarse tanto en la situación "sin proyecto", como en la situación "con proyecto".

#### 4.1.4 Criterios de decisión

Se estimarán los indicadores de acuerdo con la metodología aplicable al tipo de proyecto que se está formulando.

##### a) Metodología costo/beneficio

Aplicar esta metodología a los proyectos en los cuales los beneficios se pueden cuantificar monetariamente y, por tanto, se pueden comparar directamente con los costos. Los beneficios y costos que se comparan son los "incrementales". Se deberán utilizar los indicadores de Valor Actual Neto Social, Valor Anual Equivalente Social y Tasa Interna de Retorno Social.

##### b) Metodología costo-eficacia o costo-efectividad (CE)

Aplicar esta metodología de evaluación sólo en el caso que no sea posible efectuar una valorización adecuada de los beneficios sociales en términos monetarios. Los indicadores son Costo Efectividad o Costo Eficacia. En caso

UNIVERSIDAD NACIONAL JOSÉ MARÍA ARGUEDAS  
COMISIÓN ORGANIZADORA  
Dr. Raúl Marino Yaráñez Cárpio  
VICEPRESIDENTE DE INVESTIGACIÓN

UNIVERSIDAD NACIONAL JOSÉ MARÍA ARGUEDAS  
ECON. Mónica C. Vargas Valenzuela  
RESPONSABLE DE LA UNIDAD FORMULADORA  
DIRECCIÓN DE PLANEAMIENTO Y GESTIÓN





UNIVERSIDAD NACIONAL  
JOSÉ MARÍA ARGUEDAS

**TÉRMINOS DE REFERENCIA PARA EL PI:** CREACIÓN DEL INSTITUTO DE INVESTIGACIÓN DE LA UNIVERSIDAD NACIONAL JOSÉ MARÍA ARGUEDAS EN LA SEDE DE SANTA ROSA DEL DISTRITO DE TALAVERA - PROVINCIA DE ANDAHUAYLAS - DEPARTAMENTO DE APURÍMAC.

*se necesite comparar alternativas de distinta vida útil, se debe usar el Costo Anual Equivalente.*

*Debe considerarse las líneas de corte, en los casos que el Sector funcionalmente competente las haya aprobado, para definir si se toma la decisión de inversión.*

#### 4.1.5 Análisis de incertidumbre

##### **Análisis de sensibilidad:**

*Efectuar el análisis de sensibilidad para: (i) determinar cuáles son las variables (como la demanda, costos de los principales insumos, tarifas o precios cobrados a los usuarios, entre otros) , cuyas variaciones pueden afectar la condición de rentabilidad social del proyecto, su sostenibilidad financiera (cuando corresponda) o la selección de alternativas; (ii) definir y sustentar los rangos de variación de dichas variables que afectarían la condición de rentabilidad social o la selección de alternativas.*

##### **Análisis de riesgo probabilístico:**

*Estimar, mediante un análisis probabilístico, el valor esperado de la variable de resultado (VAN social del proyecto o CE) para tomar una decisión de inversión.*

#### 4.3. Análisis de sostenibilidad

*Especificar las medidas que se están adoptando para garantizar que el proyecto generará los resultados previstos a lo largo de su vida útil. Entre los factores que se deben considerar están: (i) la disponibilidad oportuna de recursos para la operación y mantenimiento, según fuente de financiamiento; (ii) los arreglos institucionales requeridos en las fases de ejecución y funcionamiento; (iii) la capacidad de gestión del operador; (iv) el no uso o uso ineficiente de los productos y/o servicios (v) conflictos sociales; (vi) la capacidad y disposición a pagar de los usuarios; y, (vii) los riesgos en contexto de cambio climático. Cuando los usuarios deban pagar una cuota, tarifa, tasa o similar por la prestación del servicio, se realizará el análisis para determinar el monto y elaborará el flujo de caja. Se debe hacer explícito qué proporción de los costos de operación y mantenimiento se podrá cubrir con tales ingresos.*

#### 4.4. Financiamiento de la inversión del proyecto

*Plantear la estructura de financiamiento de la inversión especificando las fuentes de financiamiento y su participación relativa y, de ser el caso, los rubros de costos a los que se aplicará.*

#### 4.5. Matriz de Marco Lógico para la alternativa seleccionada

*Se presentará la matriz del marco lógico de la alternativa seleccionada, en la que se deberán consignar los indicadores relevantes y sus valores en el año base y esperados, a efectos del seguimiento y evaluación ex post.*

### V) CONCLUSIONES

*Se debe indicar el resultado (viable o no viable) del proceso de formulación y evaluación del proyecto y detallar los principales argumentos que sustentan dicho resultado, en términos de lo siguiente:*

- ✓ Las razones de orden técnico y económico por las cuales se seleccionó a la alternativa que se desarrolló en la segunda etapa y se descartaron el resto de alternativas planteadas en la primera etapa.
- ✓ Cumplimiento de los tres atributos que definen la condición de viabilidad de un proyecto, en caso el proyecto resulte viable. Si el resultado es no viable, indicar qué atributo o atributos no se logró cumplir. - Emitir un juicio técnico sobre la calidad y la pertinencia del grado de profundización de la información empleada para la elaboración del estudio de preinversión, así como la consistencia y coherencia de los supuestos establecidos, las fuentes de información, las normas técnicas, los parámetros y metodologías empleadas,

UNIVERSIDAD NACIONAL JOSÉ MARÍA ARGUEDAS  
COMISIÓN ORGANIZADORA  
*Dr. Raúl Marino Yareña Cárpio*  
VICEPRESIDENTE DE INVESTIGACIÓN

UNIVERSIDAD NACIONAL JOSÉ MARÍA ARGUEDAS  
CONSEJO DE LA UNIDAD FORMULADORA  
ECON. Mónica C. Vargas Valenzuela  
OFICINA DE PLANEAMIENTO Y PRESUPUESTO



UNIVERSIDAD NACIONAL  
JOSÉ MARÍA ARGUEDAS

TÉRMINOS DE REFERENCIA PARA EL PI: CREACIÓN DEL INSTITUTO DE INVESTIGACIÓN DE LA UNIVERSIDAD NACIONAL JOSÉ MARÍA ARGUEDAS EN LA SEDE DE SANTA ROSA DEL DISTRITO DE TALAVERA - PROVINCIA DE ANDAHUAYLAS - DEPARTAMENTO DE APURÍMAC.

entre otros elementos claves relacionados con el fundamento técnico y económico de la decisión de inversión.

## VI) RECOMENDACIONES

Como resultado del proceso de elaboración del estudio de pre inversión, deberá plantearse las recomendaciones técnicas para la UEI que asumirá la ejecución y posterior operación y mantenimiento, de corresponder. Tales recomendaciones deberán estar ligadas con las acciones o condiciones que se deberán asegurar para reducir o eliminar los riesgos que el proyecto podría enfrentar durante las siguientes fases del Ciclo de Inversiones.

### Fase de ejecución:

- Las variables críticas que pueden influir en la estimación de los costos de inversión, así como los plazos de ejecución del proyecto, de tal forma de generar alertas sobre posibles sobrecostos y sobre plazos durante la etapa de ejecución. Asimismo, recomendar si la ejecución es factible dada la sostenibilidad, realizarla en etapas o en una sola, de acuerdo al cronograma analizado.
- Otros aspectos críticos que juzgue conveniente resaltar, acorde con las restricciones de información que enfrentó durante la preparación del estudio de pre inversión.

### Fase de Funcionamiento:

- Las condiciones que podrían afectar la sostenibilidad del proyecto en general y la entrega de servicios a la población beneficiaria en particular, en los aspectos financieros, presupuestales (asignación de la operación y mantenimiento), de cobros de tarifas, entre otros. Alertar sobre los riesgos de deterioro acelerado de los activos que se generan con el proyecto debido a un mantenimiento intermitente o insuficiente durante el periodo de funcionamiento del proyecto.
- Otros aspectos críticos que juzgue conveniente resaltar, acorde con las restricciones de información que enfrentó durante la preparación del estudio de pre inversión.

## 9.2. OTROS ESTUDIOS BÁSICOS Y ANEXOS

### 9.2.1. Estudio de topografía

El Consultor deberá presentar la información del levantamiento topográfico y debe considerar:

- Las curvas de nivel deberán dibujarse cada 0.50 metros, como promedio, debiendo el plano dibujarse a escala que permita la mejor visualización de los desniveles del terreno.
- Realizar un levantamiento topográfico de detalle, fijando convenientemente un (01) punto de inicio, llamado BM indicando sus coordenadas UTM, perfectamente documentado para cualquier verificación, y entrega de terreno posterior para la ejecución de la obra y determinando claramente los límites de la propiedad (Debe adjuntar el documento correspondiente de la Unidad Ejecutora de Inversiones sobre la designación del terreno asignado, así como las coordenadas específicas de sus linderos.)
- El levantamiento deberá contener Memoria Descriptiva, plano de ubicación (escala 1/250 o 1/500) y localización (escala 1/5000) con coordenadas UTM WGS 84 estas coordenadas deberán estar georeferenciadas en el PSAD 56, curvas de nivel, edificaciones y vegetación existente. En el plano topográfico se deberá adjuntar una fotografía de la ubicación del BM asumido para el presente proyecto. En caso que el terreno sea plano o menor a 5% dependiente sólo deberá presentar el numeral iii) arriba señalado. Será necesario adjuntar el estudio topográfico como Anexo en el presente proyecto.

### 9.2.2. Estudio de mecánica de suelos

El Consultor deberá presentar el estudio de mecánica de suelos y debe considerar información para determinar el tipo de suelos, según método de clasificación (Unified Soil Classification System (USCS)) como lo establece el Reglamento Nacional de Edificaciones (RNE), el N° de

UNIVERSIDAD NACIONAL JOSÉ MARÍA ARGUEDAS  
COMISIÓN ORGANIZADORA  
Dr. Raúl Madrid Yáñez Cárdeno  
PRESIDENTE DE INVESTIGACIÓN

UNIVERSIDAD NACIONAL  
JOSÉ MARÍA ARGUEDAS  
ECON. Monica C. Vargas Valenzuela  
RESPONSABLE DE LA UNIDAD FORMULADORA  
OFICINA DE PLANEACIÓN Y GESTIÓN



UNIVERSIDAD NACIONAL  
JOSÉ MARÍA ARGUEDAS

TERMINOS DE REFERENCIA PARA EL PI: CREACIÓN DEL INSTITUTO DE INVESTIGACIÓN DE LA UNIVERSIDAD NACIONAL JOSÉ MARÍA ARGUEDAS EN LA SEDE DE SANTA ROSA DEL DISTRITO DE TALAVERA - PROVINCIA DE ANDAHUAYLAS - DEPARTAMENTO DE APURÍMAC.

calicatas no será menor de 3 y la profundidad mínima de explotación será de 3.00 m, salvo sustento sobre la base de la normatividad vigente, con estudios de laboratorio, sustentado con tomas fotográficas, plano de ubicación y su descripción.

- Recopilación de información para verificar la capacidad portante, napa freática y presencia de sales y sulfatos en el suelo mediante ensayo químico.
- En el laboratorio de mecánica de suelos se realizarán los siguientes ensayos:
  - Granulometría.
  - Clasificación de suelos
  - Contenido de humedad.
  - Límites de Atterberg (Límite líquido, límite plástico, índice de plasticidad).
  - Análisis químico de agresividad del suelo.
  - Análisis químico de agresividad del agua (cuando exista napa freática)
  - Peso unitario.
  - Densidad.
  - Ensayo apropiado para evaluar la resistencia al corte del suelo de acuerdo a las condiciones encontradas en el campo.

El número mínimo de fotografías a presentar en el informe de suelos es de 12 y debe contener además de las calicatas mostradas, detalles del Campus, exteriores y alrededores, y otros que considere relevante para demostrar el estudio realizado.

#### 9.2.3. Anexos

##### a. Contenido del plano

- Forma del terreno, con medidas de linderos, vértices nombrados, ángulos y área del terreno.
- Indicación de las coordenadas geográficas UTM
- Cuadro de las coordenadas de las estaciones.
- Curvas de nivel cada 1.00 m y si la pendiente es de 10% al menos cada 0.5m
- Ubicación y Replanteo de c/u. de las construcciones existentes, si las hubiere.
- Cortes longitudinales y Transversales, donde se muestre las vías de acceso al terreno y si es posible longitud de las mismas.
- Plano con secciones cada 5m como máximo y en todo cambio importante del terreno con el fin de determinar los Movimientos de tierra (cortes y rellenos masivos).
- Ubicación y Levantamiento de Elementos Componentes de la Topografía.
- Número de Puntos y Estaciones.
- Ubicación y Localización Exacta del BM, debe dejarse monumentado.
- Indicación de los Exteriores del Terreno.
- Indicación de Climatología, Altitud, Clima, Vientos, Etc.
- Área del Terreno y Área Construida existente.
- Ubicación, descripción y verificación de las redes públicas existente de Agua Potable y Alcantarillado (se debe indicar en el plano su ubicación).
- Descripción de las redes y estructuras existentes de los sistemas de agua potable y alcantarillado.
- Escala y Formato del plano se trabajará en escala 1/100, si encaja en formato A-1, caso contrario se trabajará en escala 1/200.

##### b. Memoria descriptiva de arquitectura

Es el conjunto de información de carácter descriptivo que identifica al proyecto, en el que se detalla las actividades evaluadas en el mismo, de tal manera que la Entidad ejecutora pueda tener claridad sobre los criterios utilizados, los análisis realizados y los diseños adoptados, además, se deberán consignar como mínimo los siguientes datos.

Nombre del Proyecto.

- a) Cadena Funcional.
- b) Unidad Formuladora y Unidad Ejecutora.
- c) Presupuesto.

UNIVERSIDAD NACIONAL JOSÉ MARÍA ARGUEDAS  
COMISIÓN ORGANIZADORA  
*[Firma]*  
V. RE-PRESIDENTE DE INVESTIGACIÓN

UNIVERSIDAD NACIONAL JOSÉ MARÍA ARGUEDAS  
COMISIÓN ORGANIZADORA  
*[Firma]*  
Gilda C. Vargas Valenzuela  
ABILEDA UNIDAD FORMULADORA  
PLAN DE PLANEAMIENTO Y GESTIÓN





UNIVERSIDAD NACIONAL  
JOSÉ MARÍA ARGUEDAS

**TÉRMINOS DE REFERENCIA PARA EL PI:** CREACIÓN DEL INSTITUTO DE INVESTIGACIÓN DE LA UNIVERSIDAD NACIONAL JOSÉ MARÍA ARGUEDAS EN LA SEDE DE SANTA ROSA DEL DISTRITO DE TALAVERA - PROVINCIA DE ANDAHUAYLAS - DEPARTAMENTO DE APURÍMAC.

- d) *Financiamiento.*
- e) *Modalidad de ejecución.*
- f) *Plazo de ejecución.*
- g) *Justificación del proyecto.*
- h) *Objetivos del proyecto (General y específicos)*
- i) *Ubicación.*
- j) *Descripción del proyecto.*
- k) *Aspectos Generales (acceso a la zona, clima, topografía y otros).*
- l) *Datos técnicos del proyecto*

Asimismo, considerar los siguientes anexos

- *Metrados*
- *Análisis de Costos y Precios Unitarios por cada partida específica del presupuesto.*
- *Presupuesto analítico desagregado*
- ***Cuadro resumen de metas***
- *Cuadro resumen de presupuesto de obra*
- *Cronogramas de ejecución de obra*
- *Presupuesto base*
- *Especificaciones Técnicas de equipamiento*
- *Programación de Obra GANNT (ruta crítica),*
- *Planos de ubicación*
- *Plano de levantamiento topográfico con curvas a nivel, perfiles longitudinales, secciones transversales.*
- *Planos planta, cortes y elevaciones*
- *Estudio de mecánica de suelos (de ser el caso)*
- *Acta de coordinación y consulta del Planteamiento Técnico del Proyecto*
- *Panel fotográfico de las actividades realizadas por los Especialistas con memoria explicativa.*
- ***Recorrido virtual del proyecto en 3D***
- *Cotizaciones de los principales insumos, equipos y mobiliario con precios vigentes.*
- *Encuestas con un informe resumen de sus resultados*
- *Documentos de gestión; resultados de ensayos, resultados de análisis de suelos.*
- *Formato N°07-A, Registro de Proyecto de Inversión.*

## X. ENTREGABLES

Los documentos a ser entregados por el Consultor, son los siguientes:

### a) Entregable 01:

Que deberá contener:

- *Plan de Trabajo*
- *Metodología para desarrollo de taller de involucrados*
- *La Ficha Técnica de Encuesta socioeconómica y demanda diseñada*
- *Documento que garantice la libre disposición del terreno (Resolución de Designación de Terreno) la cual será entregada por la Unidad Ejecutora de Inversiones de la UNAJMA.*

### b) Entregable 02:

#### CAPÍTULO DE IDENTIFICACIÓN:

##### 2.1. Diagnóstico

- 2.1.1. *El territorio*
- 2.1.2. *La población afectada*
- 2.1.3. *La Unidad Productora de bienes y/o servicios (UP)*

UNIVERSIDAD NACIONAL JOSÉ MARÍA ARGUEDAS  
COMISIÓN ORGANIZADORA  
*[Firma]*  
Dr. Naul Marino Talarza Chino  
VICEPRESIDENTE DE INVESTIGACIÓN

UNIVERSIDAD NACIONAL JOSÉ MARÍA ARGUEDAS  
ECON. Monica C. Vargas Valenzuela  
RESPONSABLE DE LA UNIDAD EJECUTORA  
OFICINA DE PLANEAMIENTO Y PRESUPUESTO



UNIVERSIDAD NACIONAL  
JOSÉ MARÍA ARGUEDAS

TÉRMINOS DE REFERENCIA PARA EL PI: CREACIÓN DEL INSTITUTO DE INVESTIGACIÓN DE LA UNIVERSIDAD NACIONAL JOSÉ MARÍA ARGUEDAS EN LA SEDE DE SANTA ROSA DEL DISTRITO DE TALAVERA - PROVINCIA DE ANDAHUAYLAS - DEPARTAMENTO DE APURÍMAC.

- 2.1.4. Otros agentes involucrados
- 2.2. Definición del problema central, sus causas y efectos
- 2.3.1. El Problema Central
- 2.3.2. Análisis de las Causas
- 2.3.3. Análisis de las Efectos
- 2.3.4. Planteamiento del Proyecto
- 2.3.4.1. Objetivo del proyecto
- 2.3.4.2. Los medios para alcanzar el Objetivo central
- 2.3.4.3. Los fines del proyecto
- 2.3.5. Planteamiento de alternativas de solución

Documentos Anexos:

- Taller de Involucrados: Presentar medios probatorios tales como actas, fotos, videos y demás obtenidos en el primer taller de involucrados.
- Encuesta Socioeconómica y Demanda: Presentar ficha técnica y resultados de aplicación de encuesta.

Una vez aprobada el entregable, se procede a la formulación del Entregable 03.

c) Entregable 03:

**CAPÍTULO DE FORMULACIÓN - I:**

- 3.1. Definición del horizonte de evaluación del proyecto
- 3.2. Análisis del mercado del servicio
- 3.2.1. Análisis de la demanda del servicio
- 3.2.2. Determinación de la brecha oferta – demanda
- 3.3. Análisis técnico
- 3.3.1. Aspectos técnicos
- 3.3.2. Diseño preliminar
- 3.3.3. Metas físicas

En este entregable se considera la Exposición del planteamiento del proyecto (Diseño preliminar y metas físicas (infraestructura y equipamiento), considerando la brecha oferta – demanda.

Documentos Anexos:

- Acta de conformidad firmada por los beneficiarios del proyecto, en el que manifiesten que están de acuerdo con la alternativa elegida.

Una vez aprobada el entregable por la Unidad Formuladora o el Evaluador respectivo, se procede a la formulación del Entregable 04.

d) Entregable 04:

**CAPÍTULO DE FORMULACIÓN - II:**

- 3.4. Gestión del Proyecto
- 3.4.1. Gestión en la fase de ejecución
- 3.4.2. Gestión en la fase de funcionamiento
- 3.5. Costos del Proyecto a precios de mercado
- 3.5.1. Estimación de los costos de inversión
- 3.5.2. Estimación de los Costos de inversión en la fase de Funcionamiento
- 3.5.3. Estimación de los costos de Operación y Mantenimiento incrementales

UNIVERSIDAD NACIONAL JOSÉ MARÍA ARGUEDAS  
COMISIÓN ORGANIZADORA  
D<sup>ra</sup> Raúl Marino Yarranga Cano  
VICEPRESIDENTE DE INVESTIGACIÓN

UNIVERSIDAD NACIONAL  
JOSÉ MARÍA ARGUEDAS  
ECON. Monica C. Vargas Valenzuela  
RESPONSABLE DE LA UNIDAD FORMULADORA  
OFICINA DE PLANEAMIENTO Y PRESUPUESTO





UNIVERSIDAD NACIONAL  
JOSÉ MARÍA ARGUEDAS

**TÉRMINOS DE REFERENCIA PARA EL PI:** CREACIÓN DEL INSTITUTO DE INVESTIGACIÓN DE LA UNIVERSIDAD NACIONAL JOSÉ MARÍA ARGUEDAS EN LA SEDE DE SANTA ROSA DEL DISTRITO DE TALAVERA - PROVINCIA DE ANDAHUAYLAS - DEPARTAMENTO DE APURÍMAC.

Documentos Anexos:

- Sustento de Costos de inversión, Costos de Operación y mantenimiento y Costos incrementales.
- Panel fotográfico

Una vez aprobada el entregable, se procede a la formulación del Entregable 05.

e) Entregable 05:

#### **CAPÍTULO DE EVALUACIÓN:**

- 4.1. Evaluación Social
  - 4.1.2 Beneficios sociales
  - 4.1.3 Costos sociales
  - 4.1.4 Criterios de decisión
    - a) Metodología costo/beneficio
    - b) Metodología costo-eficacia o costo-efectividad (CE)
  - 4.1.5 Análisis de incertidumbre
    - a) Análisis de sensibilidad
- 4.2. Análisis de Sostenibilidad
- 4.3. Financiamiento de la inversión del proyecto
- 4.4. Matriz de marco lógico para la alternativa seleccionada

#### **5. CONCLUSIONES**

#### **6. RECOMENDACIONES**

Documentos Anexos:

- En el último informe, se debe realizar el consolidado del estudio de pre inversión del PI a nivel de Perfil con todos sus contenidos, con el desarrollo de los tres capítulos, resumen ejecutivo y anexos.
- Del Primer al cuarto entregable deberán ser actualizados a causa de cualquier mejora o adición en los informes posteriores que los comprometa directamente.

Para la entrega final, se tiene también que considerar lo mencionado en el capítulo anterior, considerado el Contenido del Estudio de Pre inversión.

- Se deberán presentarse (04) cuatro ejemplares (02 originales a color y 02 copias) impresos en papel bond A4, foliados, sellados y firmados por el jefe de Proyecto y los profesionales correspondientes de cada especialidad.
- Tres CD que contenga: (i) la versión escaneada de los ejemplares firmados, (ii) la versión en los programas originales en Word, Excel, Microsoft Project, PowerPoint, AutoCAD, Cálculos de Diseño, cálculos de diseños estructurales, costos y presupuestos en S-10 entre otros; sin clave de restricción. Se incluirá los archivos de las imágenes que se hayan incluido de estos; por ejemplo, si se elabora un cuadro de Excel y se inserta como imagen, necesariamente, se debe acompañar el Excel correspondiente.
- Los planos serán impresos en Formato DIN – A2, A1 o A0, firmados por los profesionales responsables y se presentarán doblados en tamaño A4 insertos en una mica plastificada. Asimismo, los planos y dibujos anexos en cada ejemplar deberán presentarse a través del software AutoCAD (Versión 2019 para Windows).

Deberá utilizarse:

- Textos en general, formulados a través del software Microsoft Word (Versión compatible con Windows 2016 o superior).
- Cuadros y cálculos en Microsoft Excel (Versión compatible con Windows 2016), Cronograma de Ejecución en software Microsoft Project (Versión compatible con Windows 2016). o Diagramas de Barras Gantt y Diagrama CPM (Critical Path Method

UNIVERSIDAD NACIONAL JOSÉ MARÍA ARGUEDAS  
COMISIÓN ORGANIZADORA  
Dr. Ramón Martínez Varanga Cárpio  
VICE PRESIDENTE DE INVESTIGACIÓN

UNIVERSIDAD NACIONAL JOSÉ MARÍA ARGUEDAS  
ECON. Monica C. Vargas Valenzuela  
RESPONSABLE DE LA UNIDAD FORMULADORA  
OFICINA DE PLANEAMIENTO Y PRESUPUESTO



UNIVERSIDAD NACIONAL  
JOSÉ MARÍA ARGUEDAS

**TÉRMINOS DE REFERENCIA PARA EL PI: CREACIÓN DEL INSTITUTO DE INVESTIGACIÓN DE LA UNIVERSIDAD NACIONAL JOSÉ MARÍA ARGUEDAS EN LA SEDE DE SANTA ROSA DEL DISTRITO DE TALAVERA - PROVINCIA DE ANDAHUAYLAS - DEPARTAMENTO DE APURÍMAC.**

Método de la Ruta Crítica), formulados a través del software Microsoft Project (Versión compatible con Windows 2016)

- Planos y Dibujos en AutoCAD (Versión 2018 para Windows).
- Videos en disco compacto en formato MPG o VCD; compatible con el Reproductor de Windows Media.
- Las fotografías deberán presentarse de la siguiente manera:
  - Formato Jumbo (10x15cm). o Impresión a color de alta resolución, acabado Mate.
  - Indicación de fecha e incluirán leyenda explicativa
  - Las fotografías serán escaneadas e impresas a color.

Las fuentes tipográficas a utilizarse serán:

- En la redacción de los textos se empleará fuente "Verdana". El tamaño de letra para los Títulos Generales será de 12 puntos, para los Subtítulos de 11 puntos, y para los Textos de 10 puntos. o se empleará espaciado interlineal sencillo y alineación justificada.

Dicha documentación se debe presentar en mesa de partes de la Entidad.

## XI. PLAZO DE LA EJECUCIÓN DEL SERVICIO

El plazo de elaboración del estudio de Pre Inversión tendrá una duración de cien (100) días calendarios, cuyo inicio estará definido al día siguiente de la Firma del Contrato respectivo y entrega del terreno; quedando entendido que dentro del plazo establecido no está comprendido el tiempo de evaluación por parte de la Unidad Formuladora o Supervisión y el áreas usuaria; y los plazos concedidos al Consultor para el levantamiento de observaciones del Estudio de Pre inversión, durante la evaluación del mismo.

A continuación, se detallan los plazos por entregables:

Entregable	Plazo de los entregables
Entregable 1	Hasta los 05 días contados desde el día siguiente de la fecha de la vigencia del contrato
Entregable 2	Hasta los 25 días contados desde la conformidad del entregable 1.
Entregable 3	Hasta los 40 días contados desde la conformidad del entregable 2.
Entregable 4	Hasta los 25 días contados desde la conformidad del entregable 3.
Entregable 5	Hasta los 05 días contados desde la conformidad del entregable 4.

UNIVERSIDAD NACIONAL JOSÉ MARÍA ARGUEDAS  
COMISIÓN ORGANIZADORA  
*Dr. Raúl Manríquez*  
VICEPRESIDENTE DE INVESTIGACIÓN

## XII. REQUISITOS DEL POSTOR

### 12.1. DEL POSTOR

- Persona natural o Jurídica, que no tenga impedimentos para contratar con el estado de acuerdo al Art. N°11 de la Ley de Contrataciones, deberá estar inscrito en el Registro Nacional de Proveedores, en el capítulo de servicios a más.
- El consultor debe contar con inscripción vigente en el RNP en la especialidad servicios.

Experiencia:

- Experiencia específica en servicios similares, entendiéndose por éstos a estudios desarrollados a nivel de perfil, pre factibilidad, factibilidad, fichas técnicas, en proyectos del sector educación (educación inicial, educación primaria, educación secundaria, educación superior (Universidades públicas, Instituto Superior) y otros considerados dentro del rubro educativo).

UNIVERSIDAD NACIONAL JOSÉ MARÍA ARGUEDAS  
ECON. Mónica C. Vargas Valenzuela  
RESPONSABLE DE LA UNIDAD FORMULADORA  
OFICINA DE PLANEAMIENTO Y PRESUPUESTO



UNIVERSIDAD NACIONAL  
JOSÉ MARÍA ARGUEDAS

**TÉRMINOS DE REFERENCIA PARA EL PI:** CREACIÓN DEL INSTITUTO DE INVESTIGACIÓN DE LA UNIVERSIDAD NACIONAL JOSÉ MARÍA ARGUEDAS EN LA SEDE DE SANTA ROSA DEL DISTRITO DE TALAVERA - PROVINCIA DE ANDAHUAYLAS - DEPARTAMENTO DE APURÍMAC.

## 12.2. CONDICIONES DE LOS CONSORCIOS

De conformidad con el numeral 49.5 del artículo 49 del Reglamento, el área usuaria puede incluir lo siguiente:

- El número máximo de consorciados es de dos (02).

## 12.3. PERSONAL CLAVE REQUERIDO

Para fines del servicio, el equipo consultor estará compuesto por un equipo de profesionales, que deberán contar con los medios necesarios para cumplir eficientemente sus obligaciones, los cuales se encuentran detallados en los requisitos de calificación establecidos en los presentes términos de referencia.

EQUIPO PROFESIONAL	FUNCIONES
<p><b>1. Jefe de Proyecto</b></p> <p>a) <b>Formación Académica:</b> Título Profesional de Economista o Ing. Economista o Ing. Industrial o Ing. Civil o Administrador o Arquitecto, Colegiado habilitado.</p> <p><b>Acreditación:</b> Se acreditará con copia de Título y colegiatura profesional.</p> <p>b) <b>Experiencia:</b></p> <p><b>Específica:</b></p> <ul style="list-style-type: none"> <li>- Contar con tres (03) años experiencia mínima como Formador y/o Evaluador y/o jefe de Estudios y/o jefe de Proyecto en la elaboración o formulación de proyectos de Pre Inversión, y/o Responsable de la Unidad Formuladora y/o Coordinador de Proyectos en Inversión Pública.</li> </ul> <p>Dentro de la experiencia mínima debe demostrar haber participado en la formulación y/o evaluación de 05 Proyectos de inversión en la tipología del Sector Educación - Educación básica regular, Universidades públicas, Instituto Superior viables en el marco del SNIP y/o INVIERTE.PE.</p>	<ul style="list-style-type: none"> <li>- Representar al consultor en todos los asuntos técnicos que competen a la elaboración del estudio del PI.</li> <li>- Realizar coordinaciones con los especialistas del PI, considerando la normativa del Sistema Nacional de Programación Multianual y Gestión de Inversiones (INVIERTE.PE) y su normativas, anexos y directivas vigentes. Así como la gestión de los documentos relacionados a la emisión de opinión y aprobación de la propuesta técnica ante las instituciones competentes.</li> <li>- Planificar reuniones de evaluación con la participación de los especialistas, fechas de entrega de levantamiento de observaciones (si fuera el caso), etc. Considerando para ello criterios de calidad, eficiencia y oportunidad.</li> <li>- Planificar y comprometer plazos y fechas para el desarrollo de los entregables.</li> <li>- Deberá firmar y sellar todos los documentos que se generen en el estudio de pre inversión</li> <li>- Permanente comunicación con la Unidad Formuladora de la UNAJMA, Vicepresidencia de Investigación y los investigadores de las Escuelas Profesionales.</li> <li>- Verificar el cumplimiento de contenidos del estudio de pre inversión.</li> <li>- Saneamiento físico, legal y certificado de factibilidad de agua, desagüe y fluido eléctrico del terreno.</li> <li>- Conducir, monitorear el proceso de elaboración del proyecto.</li> <li>- Coordinar con el equipo técnico en el cumplimiento de metas.</li> <li>- Asesorar en el planteamiento técnico de las alternativas.</li> <li>- Realiza los planteamientos técnicos requeridos para la elaboración del presupuesto.</li> <li>- Revisar y monitorear de todo el planteamiento técnico del proyecto en las diversas especialidades.</li> <li>- Sustentar el estudio ante la UNAJMA, la UF, Vicepresidencia de Investigación y los investigadores de las Escuelas Profesionales, las actividades a desarrollar en el presente Término de referencia.</li> </ul>
<p><b>2. Especialista en Proyectos de Inversión Pública.</b></p> <p>a) <b>Formación Académica:</b> Título Profesional Economista o Ing. Economista o Ing. Industrial, Colegiado habilitado.</p> <p><b>Acreditación:</b> Se acreditará con copia de Título y colegiatura profesional.</p>	<p><b>Funciones Generales</b></p> <p>- Formular, consolidar y revisar el estudio de pre inversión del Proyecto de acuerdo a los contenidos mínimos del Anexo 07 de la Directiva N° 001-2019-EF/63.01 aprobada mediante Resolución Directoral N° 001-2019-EF/63.01: "Directiva General del Sistema Nacional de Programación Multianual y Gestión de Inversiones".</p>

UNIVERSIDAD NACIONAL JOSÉ MARÍA ARGUEDAS  
ECON. Monica C. Vargas Valenzuela  
RESPONSABLE DE LA UNIDAD FORMULADORA  
OFICINA DE PLANEAMIENTO Y PRESUPUESTO

UNIVERSIDAD NACIONAL JOSÉ MARÍA ARGUEDAS  
COMISIÓN ORGANIZADORA  
Dr. Raúl Martín Valanga Cano  
VICEPRESIDENTE DE INVESTIGACIÓN





UNIVERSIDAD NACIONAL  
JOSÉ MARÍA ARGUEDAS

**TÉRMINOS DE REFERENCIA PARA EL PI:** CREACIÓN DEL INSTITUTO DE INVESTIGACIÓN DE LA UNIVERSIDAD NACIONAL JOSÉ MARÍA ARGUEDAS EN LA SEDE DE SANTA ROSA DEL DISTRITO DE TALAVERA - PROVINCIA DE ANDAHUAYLAS - DEPARTAMENTO DE APURÍMAC.

EQUIPO PROFESIONAL	FUNCIONES
<p><b>b) <u>Experiencia:</u></b></p> <p><b>Específica:</b></p> <ul style="list-style-type: none"> <li>- Contar con dos (02) años de experiencia mínima como Formador y/o Evaluador de proyectos de Inversión Pública.</li> </ul> <p>Dentro de la experiencia mínima, debe demostrar haber formulado y/o evaluado a la viabilidad, mínimamente 04 proyectos en la tipología del sector Educación - Educación básica regular, Universidades públicas, Instituto Superior viables en el marco del SNIP y/o INVIERTE.PE.</p>	<p><b>Funciones Específicas</b></p> <ul style="list-style-type: none"> <li>- Trabajo de campo para la recopilación de la información para el diagnóstico.</li> <li>- Elaborar el estudio de demanda del PI</li> <li>- Elaborar la matriz de involucrados.</li> <li>- Desarrollar el taller de involucrados.</li> <li>- Elaboración del diagnóstico socio económico del área de influencia.</li> <li>- Elaborar el diagnóstico del servicio, identificación del problema central, sus causas y sus efectos, asimismo el árbol de medios y fines.</li> <li>- Determinar las alternativas de solución al problema encontrado a través de los medios fundamentales.</li> <li>- Realizar el análisis y el balance de la oferta y de la demanda.</li> <li>- Recopilación de documentos y/o compromisos para la sostenibilidad del proyecto.</li> <li>- Realizar el análisis de evaluación social, sensibilidad, sostenibilidad, selección de alternativa y matriz del Marco lógico.</li> <li>- Asistir a las reuniones de evaluación concurrente que convoca la Unidad Formuladora, donde informa las observaciones encontradas y se levanten antes de su presentación final.</li> <li>- Deberá sellar y firmar todos los documentos que son de su competencia.</li> <li>- Todas las actividades desarrolladas deberán ser coordinadas con el jefe de Equipo.</li> </ul>
<p><b>3. <u>Especialista en Diseño Arquitectónico</u></b></p> <p><b>a) <u>Formación Académica:</u></b></p> <p>Título Profesional de Arquitecto (a), Colegiado habilitado.</p> <p><b>Acreditación:</b> Se acreditará con copia de Título y colegiatura profesional.</p> <p><b>b) <u>Experiencia:</u></b></p> <p><b>Específica:</b></p> <ul style="list-style-type: none"> <li>- Contar con dos (02) años experiencia mínima como Formador y/o Evaluador de proyectos de Inversión Pública o elaboración de diseño de anteproyectos arquitectónicos o proyectos arquitectónicos a nivel de perfil o expediente técnico.</li> </ul> <p>Dentro de la experiencia mínima, debe demostrar haber formulado y/o evaluado a la viabilidad, mínimamente 04 proyectos en la tipología del sector Educación - Educación básica regular, Universidades públicas, Instituto Superior viables en el marco del SNIP y/o INVIERTE.PE.</p>	<ul style="list-style-type: none"> <li>- Plantear, diseñar el Proyecto de acuerdo a las normas técnicas del sector educación de nivel superior universitaria, las condiciones básicas de calidad de SUNEDU y el Reglamento Nacional de Edificaciones vigente.</li> <li>- Responsable del dimensionamiento y planteamiento técnico del estudio de pre inversión que responda al sector educativo superior universitario y en el marco del Invierte.pe.</li> <li>- Responsable de plantear un diseño moderno; acorde con la nueva realidad y naturaleza del proyecto de inversión, considerando el servicio educativo superior universitario de investigación y el desarrollo eco sostenible.</li> <li>- Elabora los planos de detalles constructivos, cortes, elevaciones, perspectivas, etc.</li> <li>- Elabora las vistas en 3D. Exterior e Interior con el apoyo de software Architectural Desktop o ArchiCAD y/o similares.</li> <li>- Apoya y participa en el diseño estructural (dimensionamiento, estética, moldeamiento estructural, entre otros según requerimiento en cada uno de los especialistas).</li> <li>- Responsable del plan de implementación y equipamiento de mobiliarios</li> <li>- Participará en reuniones de coordinación con los especialistas y oficinas respectivas, para la <b>evaluación del ante proyecto</b>.</li> <li>- Todas las actividades desarrolladas deberán ser coordinadas con el jefe del Equipo.</li> <li>- Firmar y sellar los documentos correspondientes a su especialidad.</li> </ul>

ECCN. Monica C. Vargas Valenzuela  
RESPONSABLE DE LA UNIDAD FORMULADORA  
OFICINA DE PLANEAMIENTO Y PRESUPUESTO

UNIVERSIDAD NACIONAL JOSÉ MARÍA ARGUEDAS  
COMISIÓN ORGANIZADORA  
Dr. Raul M. Arango Cano  
VICEPRESIDENTE DE INVESTIGACIÓN

32



UNIVERSIDAD NACIONAL  
JOSÉ MARÍA ARGUEDAS

**TÉRMINOS DE REFERENCIA PARA EL PI:** CREACIÓN DEL INSTITUTO DE INVESTIGACIÓN DE LA UNIVERSIDAD NACIONAL JOSÉ MARÍA ARGUEDAS EN LA SEDE DE SANTA ROSA DEL DISTRITO DE TALAVERA - PROVINCIA DE ANDAHUAYLAS - DEPARTAMENTO DE APURÍMAC.

EQUIPO PROFESIONAL	FUNCIONES
<p>4. <b>Especialista en Elaboración de metrados, costos y Presupuestos.</b></p> <p>a) <b>Formación Académica:</b> Título profesional de Ing. Civil, Colegiado habilitado. <b>Acreditación:</b> Se acreditará con copia de Título y colegiatura profesional.</p> <p>b) <b>Experiencia:</b> <b>Específica:</b></p> <ul style="list-style-type: none"> <li>- Contar con dos (02) años experiencia como mínimo como especialista en metrados, costos y presupuestos en la formulación y/o evaluación de proyectos de inversión pública.</li> </ul>	<ul style="list-style-type: none"> <li>- Elaboración de presupuestos, análisis de costos Análisis de costos Unitarios, presupuesto analítico.</li> <li>- Estimar costos de inversión para cada alternativa sobre la base de los requerimientos necesarios.</li> <li>- Elaboración y/o cuantificación de costos por m2 y ambientes.</li> <li>- Responsable de la elaboración del presupuesto de equipamiento en coordinación con los especialistas temáticos para cada laboratorio dentro de las líneas de investigación.</li> <li>- Elaboración de presupuestos, cronogramas de obra y otros, con herramientas S-10 y Ms Project, AutoCAD (a Nivel de obtención de información de planos).</li> <li>- Consolidación integral de la propuesta económica de los demás profesionales en S-10.</li> <li>- Firmar y sellar los documentos correspondientes a su especialidad.</li> </ul>
<p>5. <b>Especialista en Instalaciones Eléctricas</b></p> <p>a) <b>Formación Académica:</b> Título profesional de Ing. Electricista o Mecánico, Colegiado habilitado. <b>Acreditación:</b> Se acreditará con copia de Título y colegiatura profesional.</p> <p>b) <b>Experiencia:</b> <b>Específica:</b></p> <ul style="list-style-type: none"> <li>- Contar con dos (02) años de experiencia mínima como especialista en instalaciones eléctricas en la formulación y/o evaluación de proyectos de inversión pública.</li> </ul>	<ul style="list-style-type: none"> <li>- El profesional deberá identificar y plantear el sistema eléctrico de todo el Proyecto de Inversión, incluido el planteamiento del ascensor si lo amerita.</li> <li>- Responsable del diseño y desarrollo del proyecto de instalaciones mecánicas y eléctricas, aplicando su experiencia en el diseño de proyectos educativos, con los últimos avances en ahorro de energía y sistematización de circuitos eléctricos y mecánicos, considerando los criterios a nivel nacional e internacional, así también la alimentación de electricidad para los laboratorios considerando el equipamiento propuesto.</li> <li>- Realizar los cálculos y diseños del consumo de energía, acometidas eléctricas, telefónicas, informáticas e Internet, ventiladores, alarmas, detectores de incendio, alumbrado interior y exterior, pozos a tierra, tableros eléctricos, electrobombas, etc., conforme a las Normas Técnicas vigentes y los estudios básicos propuestos en el TdR.</li> <li>- Consolida la memoria de cálculo de su especialidad.</li> <li>- Coordinar con el arquitecto, especialista en estructuras, especialistas en instalaciones sanitarias y especialista en informática y sistemas con el fin de socializar y definir la propuesta de su diseño.</li> <li>- Además, el profesional es responsable de plantear los servicios adicionales dentro del estudio, como la instalación de aire acondicionado y purificador de aire para los laboratorios.</li> <li>- De ser viable considerar una propuesta a través de la energía renovable - panel solar.</li> <li>- El profesional es responsable de elaborar los planos y el presupuesto de parte eléctrica.</li> <li>- Firmar y sellar los documentos correspondientes a su especialidad.</li> </ul>
<p>6. <b>Especialista en Instalaciones Sanitarias</b></p> <p>a) <b>Formación Académica:</b> Título profesional de Ing. Sanitario o Ing. Civil Colegiado habilitado. <b>Acreditación:</b> Se acreditará con copia de Título y colegiatura profesional.</p>	<ul style="list-style-type: none"> <li>- Formular, consolidar el sistema de saneamiento de la infraestructura para un adecuado funcionamiento.</li> <li>- Responsable de plantear el sistema de agua y desagüe del edificio.</li> <li>- Responsable de plantear el sistema de evacuación de aguas pluviales.</li> <li>- Responsable de plantear el sistema de agua caliente.</li> </ul>



UNIVERSIDAD NACIONAL  
JOSÉ MARÍA ARGUEDAS  
ECON. Monica C. Vargas Valenzuela  
RESPONSABLE DE LA UNIDAD FORMULADORA  
ORIGINAL DE PLANEAMIENTO Y PRESUPUESTO



UNIVERSIDAD NACIONAL JOSÉ MARÍA ARGUEDAS  
COMISION ORGANIZADORA  
Dr. Raul Marino Varanga Cano  
VICEPRESIDENTE DE INVESTIGACIÓN

33





UNIVERSIDAD NACIONAL  
JOSÉ MARÍA ARGUEDAS

**TÉRMINOS DE REFERENCIA PARA EL PI:** CREACIÓN DEL INSTITUTO DE INVESTIGACIÓN DE LA UNIVERSIDAD NACIONAL JOSÉ MARÍA ARGUEDAS EN LA SEDE DE SANTA ROSA DEL DISTRITO DE TALAVERA - PROVINCIA DE ANDAHUAYLAS - DEPARTAMENTO DE APURÍMAC.

EQUIPO PROFESIONAL	FUNCIONES
<p>b) <u>Experiencia:</u></p> <p><u>Específica:</u></p> <ul style="list-style-type: none"> <li>- Contar con dos (02) años experiencia mínima como especialista en instalaciones sanitarias en la formulación y/o evaluación de proyectos de inversión pública.</li> </ul>	<ul style="list-style-type: none"> <li>- Responsable de plantear el sistema de evacuación de agua residuales de los laboratorios.</li> <li>- Responsable de la dotación y la debida presión del agua potable en los laboratorios.</li> <li>- Responsable de los cálculos, contenidos técnicos, planteamiento técnico, planos del sistema.</li> <li>- Responsable de la elaboración del presupuesto de su competencia y otros que amerite.</li> <li>- Participará en reuniones de coordinación con los especialistas y oficinas respectivas, para la evaluación del proyecto y del levantamiento de las observaciones de su competencia.</li> <li>- Firmar y sellar los documentos correspondientes a su especialidad.</li> </ul>
<p>7. <u>Especialista en Estructuras</u></p> <p>a) <u>Formación Académica:</u></p> <p>Título profesional de Ing. Civil Colegiado habilitado.</p> <p><u>Acreditación:</u> Se acreditará con copia de Título y colegiatura profesional.</p> <p>b) <u>Experiencia:</u></p> <p><u>Específica:</u></p> <ul style="list-style-type: none"> <li>- Contar con dos (02) años experiencia mínima como especialista en cálculo y diseño estructural en la formulación y/o evaluación de proyectos de inversión pública.</li> </ul>	<ul style="list-style-type: none"> <li>- Realizar el cálculo estructural de la edificación teniendo como base el dimensionamiento, la topografía y los estudios básicos propuestos en el TdR, y otros que considere necesario. Los cálculos propuestos deberán guardar estricta relación con las normas técnicas del Sector, así como con el diseño propuesto.</li> <li>- Consolida la memoria de cálculo de su especialidad.</li> <li>- Elaboración del cálculo y diseño estructural del PI propuesto. Firmar y sellar los documentos correspondientes a su especialidad.</li> <li>- El profesional es responsable de elaborar los planos y trabajos complementarios al estudio.</li> <li>- Participará en reuniones de coordinación con los especialistas y oficinas respectivas, para la evaluación del ante proyecto.</li> <li>- Todas las actividades desarrolladas deberán ser coordinadas con el jefe del Equipo.</li> <li>- Firmar y sellar los documentos correspondientes a su especialidad.</li> </ul>
<p>8. <u>Especialista en equipamiento I</u></p> <p>a) <u>Formación Académica:</u></p> <p>Título profesional de Ing. Forestal o Ingeniero Ambiental o Ing. Agrónomo o Ing. Agroindustrial, Colegiado habilitado.</p> <p><u>Acreditación:</u> Se acreditará con copia de Título y colegiatura profesional.</p> <p>b) <u>Experiencia:</u></p> <p><u>Específica:</u></p> <ul style="list-style-type: none"> <li>- Haber participado mínimo 06 meses en la formulación y/o evaluación de estudios de pre inversión pública y/o privada; y/o haber laborado como docente universitario y/o jefe</li> </ul>	<ul style="list-style-type: none"> <li>- Será responsable de coordinar y contribuir a la propuesta de los laboratorios para el Instituto de Investigación, así como elaborar los costos desagregados del equipamiento (Mobiliario, equipos) de acuerdo a las especificaciones técnicas necesarias para el proyecto para las Escuelas Profesionales de Ingeniería Ambiental, Ing. Agroindustrial e Ing. De Sistemas.</li> </ul>

UNIVERSIDAD NACIONAL JOSÉ MARÍA ARGUEDAS  
ECON. Mónica C. Vargas Valencia  
RESPONSABLE DE LA UNIDAD FORMULADORA  
OFICINA DE PLANEAMIENTO Y FORMULACIÓN

UNIVERSIDAD NACIONAL JOSÉ MARÍA ARGUEDAS  
COMISIÓN ORGANIZADORA  
Dr. Raul Marino Toranzo Cano  
VICEPRESIDENTE DE INVESTIGACIÓN

34



UNIVERSIDAD NACIONAL  
JOSÉ MARÍA ARGUEDAS

**TÉRMINOS DE REFERENCIA PARA EL PI:** CREACIÓN DEL INSTITUTO DE INVESTIGACIÓN DE LA UNIVERSIDAD NACIONAL JOSÉ MARÍA ARGUEDAS EN LA SEDE DE SANTA ROSA DEL DISTRITO DE TALAVERA - PROVINCIA DE ANDAHUAYLAS - DEPARTAMENTO DE APURÍMAC.

EQUIPO PROFESIONAL	FUNCIONES
de laboratorio y/o en la implementación y equipamiento para universidades y/o institutos de educación superior de infraestructuras de laboratorios y/o edificaciones en general.	
<p><b>9. Especialista en equipamiento 2</b></p> <p><b>a) Formación Académica:</b></p> <p>Título profesional de Contador o Administrador de Empresas o Ing. de Sistemas o Licenciado en Educación o, Colegiado habilitado.</p> <p><b>Acreditación:</b> Se acreditará con copia de Título y colegiatura profesional.</p> <p><b>b) Experiencia:</b></p> <p><b>Específica:</b></p> <ul style="list-style-type: none"> <li>Haber participado mínimo 06 meses en la formulación y/o evaluación de estudios de pre inversión pública y/o privada; y/o haber laborado como docente universitario y/o jefe de laboratorio y/o en la implementación y equipamiento para universidades y/o institutos de educación superior de infraestructuras de laboratorios y/o edificaciones en general.</li> </ul>	<p>- Será responsable de coordinar y contribuir a la propuesta de los laboratorios para el Instituto de Investigación, así como elaborar los costos desagregados del equipamiento (Mobiliario, equipos) de acuerdo a las especificaciones técnicas necesarias para el proyecto para las Escuelas Profesionales de Contabilidad, Administración de Empresas y Educación Primaria Intercultural.</p>

**Nota:** Por ninguna razón podrán ser postores las personas que tengan vínculo directo con la UNAJMA.

### XIII. ESTRUCTURA DE COSTOS DEL SERVICIO

El consultor podrá sub contratar la elaboración de los estudios básicos y complementarios, teniendo en cuenta el Art. 147 del Reglamento de la Ley de Contrataciones con el Estado.

Queda prohibida la subcontratación de los trabajos a ser desarrollados por su equipo técnico profesional, en caso uno de sus profesionales desista de participar en la formulación del estudio. En estos casos, el Consultor deberá proponer a la Entidad, por escrito, el cambio de personal con siete (07) días hábiles de anticipación a la fecha en que se pretende el cambio, a fin de obtener su pronunciamiento.

El reemplazante deberá reunir calificaciones profesionales iguales o superiores a las del profesional reemplazado, considerando los requisitos establecidos en las bases respectivas.

DESCRIPCION	UND. MED.	CANTIDAD DE PROFESIONALES.	CANTIDAD DE UNIDADES – SEGÚN TIEMPO O CONTRATO (MES)
<b>EQUIPO TÉCNICO</b>			
Jefe de Proyecto	Mes	1	3.33
Especialista en Proyectos de Inversión Pública	Mes	1	3.00
Especialista en Arquitectura	Mes	1	2
Especialista en Estructuras	Mes	1	2
Especialista en Elaboración de Costos y Presupuestos	Mes	1	1
Especialista en Instalaciones Eléctricas	Mes	1	1

COMISION ORGANIZADORA  
Dr. Raúl Marino Yaraña Cano  
VICEPRESIDENTE DE INVESTIGACIÓN

UNIVERSIDAD NACIONAL JOSE MARIA ARGUEDAS  
ECON. MONICA C. VARGAS VALENZUELA  
RESP. DE LA UNIDAD FORMULADORA  
OFICINA DE PLANIFICACIÓN Y PRESUPUESTO



UNIVERSIDAD NACIONAL  
JOSÉ MARÍA ARGUEDAS

**TÉRMINOS DE REFERENCIA PARA EL PI:** CREACIÓN DEL INSTITUTO DE INVESTIGACIÓN DE LA UNIVERSIDAD NACIONAL JOSÉ MARÍA ARGUEDAS EN LA SEDE DE SANTA ROSA DEL DISTRITO DE TALAVERA - PROVINCIA DE ANDAHUAYLAS - DEPARTAMENTO DE APURÍMAC.

Especialista en Instalaciones Sanitarias	Mes	1	1
Especialista en equipamiento 1	Mes	1	2
Especialista en equipamiento 2	Mes	1	2
<b>ESTUDIOS VARIOS</b>		<b>Cantidad</b>	
Estudio de mecánica de suelos	Muestras	3	
Estudio Topográfico a todo costo	Global	1	
<b>SUB TOTAL</b>			
Gastos Generales			
Utilidades			
<b>COSTO PARCIAL</b>			
IGV (18%)			
<b>COSTO TOTAL</b>			

#### XIV. FORMA DE PAGO

Los pagos serán efectuados dentro de los diez (10) días calendarios posteriores al otorgamiento de la conformidad a la prestación correspondiente; para tal efecto, el responsable de dar conformidad de recepción de los servicios será el vicepresidente de investigación y la Unidad Formuladora de la UNAJMA deberán hacerlo en un plazo que no excederá de los siete (07) días calendario de ser éstos recibidos.

El plazo señalado para el pago procederá, siempre que se tengan los comprobantes de pago conformes, concordantes con los entregables:

**Primer Pago: (5%),** del monto total del contrato, y a la presentación del PRIMER ENTREGABLE, previa conformidad del Vicepresidencia de Investigación y la Unidad Formuladora de la Universidad Nacional de José María Arguedas.

**Segundo Pago: (25%),** del monto total del contrato, y a la presentación del SEGUNDO ENTREGABLE, previa conformidad del Vicepresidencia de Investigación y la Unidad Formuladora de la Universidad Nacional de José María Arguedas.

**Tercer Pago: (30%),** del monto total del contrato, y a la presentación del TERCER ENTREGABLE, previa conformidad del Vicepresidencia de Investigación y la Unidad Formuladora de la Universidad Nacional de José María Arguedas.

**Cuarto Pago: (30%),** del monto total del contrato, y a la presentación del CUARTO ENTREGABLE, previa conformidad del Vicepresidencia de Investigación y la Unidad Formuladora de la Universidad Nacional de José María Arguedas.

**Quinto Pago: (5%),** del monto total del contrato, y a la presentación del QUINTO ENTREGABLE, previa conformidad del Vicepresidencia de Investigación y la Unidad Formuladora de la Universidad Nacional de José María Arguedas.

**Sexto Pago (5%),** del monto total del contrato, y a la declaración de Viabilidad del estudio de Pre Inversión, previa conformidad del Vicepresidencia de Investigación y la Unidad Formuladora de la Universidad Nacional de José María Arguedas.

Para efectos del pago de las contraprestaciones ejecutadas por EL CONSULTOR, la Entidad debe contar con la siguiente documentación:

- Informe del funcionario responsable de la Unidad Formuladora, vicepresidente de Investigación emitiendo la conformidad de la prestación efectuada.

UNIVERSIDAD NACIONAL JOSÉ MARÍA ARGUEDAS  
COMISIÓN ORGANIZADORA  
**Dr. Raúl M. C. Varanga Cano**  
VICEPRESIDENTE DE INVESTIGACIÓN

UNIVERSIDAD NACIONAL JOSÉ MARÍA ARGUEDAS  
UNIDAD FORMULADORA  
**ECON. Mónica C. Vargas Valenzuela**  
COORDINADORA DE LA UNIDAD FORMULADORA  
ORIENTADOR PLANIFICACIÓN Y PRESUPUESTO





UNIVERSIDAD NACIONAL  
JOSÉ MARÍA ARGUEDAS

**TÉRMINOS DE REFERENCIA PARA EL PI:** CREACIÓN DEL INSTITUTO DE INVESTIGACIÓN DE LA UNIVERSIDAD NACIONAL JOSÉ MARÍA ARGUEDAS EN LA SEDE DE SANTA ROSA DEL DISTRITO DE TALAVERA - PROVINCIA DE ANDAHUAYLAS - DEPARTAMENTO DE APURÍMAC.

- Comprobante de pago.
- Entregables respectivos.

## XV. PENALIDADES

### 15.1. PENALIDAD POR MORA EN LA EJECUCIÓN DE LA PRESTACIÓN

Durante la elaboración del presente proyecto y de conformidad a lo establecido en el Artículo 162° del D.S. 344-2018-EF - Reglamento de la Ley N°30225, Ley de Contrataciones del Estado, se considerará la penalidad por mora en la ejecución de la prestación:

Según cita el numeral 162.1. En caso de retraso injustificado del contratista en la ejecución de las prestaciones objeto del contrato, la Entidad le aplica automáticamente una penalidad por mora por cada día de atraso.

La Penalidad por Mora, obedece ante el incumplimiento injustificado de sus obligaciones contractuales del CONSULTOR en la elaboración del Estudio de Pre Inversión a nivel Perfil, hasta un monto máximo equivalente al diez por ciento (10%) del monto del contrato vigente. La Entidad aplica automáticamente la penalidad por mora por cada día de atraso. La penalidad se aplica automáticamente y se calcula de la siguiente fórmula:

$$\text{Penalidad Diaria} = \frac{0.10 \times \text{Monto}}{F \times \text{Plazo vigente en días}}$$

Donde F tiene los siguientes valores:

- Para plazos menores o iguales a sesenta (60) días, para bienes, servicios en general, consultorías y ejecución de obras: F 0.40.
- Para plazos mayores a sesenta (60) días: b.1) Para bienes, servicios en general y consultorías: F = 0.25

### 15.2. OTRAS PENALIDADES

N°	SUPUESTOS DE APLICACIÓN DE PENALIDAD	UND.	PENALIDAD	PROCEDIMIENTO
1	Entregables sin la firma y sello del especialista y jefe de proyecto y representante Legal presentado en la oferta técnica. Se aplicará la penalidad afectada por cada oportunidad en que se detecte (Aplicar en los entregables y levantamientos de observaciones y cuando se verifique la ausencia de firma y sello en más del 20% del documento entregado).	Por cada ocurrencia	0.5 UIT	Según Informe de la Supervisión y/o Responsable la UF
2	Ausencia de los especialistas en los trabajos de campo y/o reuniones de coordinación convocadas por la Entidad Se aplicará la penalidad afectada por cada especialista ausente, siempre y cuando la reunión sea requerida vía correo electrónico y/o mediante comunicación escrita con un mínimo de tres (03) días de anticipación.	Por cada ocurrencia	0.5 UIT	Según Informe de la Supervisión y/o Responsable la UF
3	Entregables o informes incompletos en relación a lo solicitado expresamente en los términos de referencia, bases integradas o contrato.	Por cada ocurrencia	0.5 UIT	Según Informe de la Supervisión y/o Responsable la UF

COMISION ORGANIZADORA  
Dr. Raúl Márquez Cárdena  
V. C. DE INVESTIGACIÓN

UNIVERSIDAD NACIONAL  
JOSE MARIA ARGUEDAS  
ECON. MONICA C. VARGAS VALENZUELA  
RESPONSABLE DE LA UNIDAD FORMULADORA  
SUBCOMITÉ DE PLANEAMIENTO Y PRESUPUESTO



UNIVERSIDAD NACIONAL  
JOSÉ MARÍA ARGUEDAS

**TÉRMINOS DE REFERENCIA PARA EL PI: CREACIÓN DEL INSTITUTO DE INVESTIGACIÓN DE LA UNIVERSIDAD NACIONAL JOSÉ MARÍA ARGUEDAS EN LA SEDE DE SANTA ROSA DEL DISTRITO DE TALAVERA - PROVINCIA DE ANDAHUAYLAS - DEPARTAMENTO DE APURÍMAC.**

	Se aplicará la penalidad afectada por cada oportunidad en que se detecte (Aplicar en los entregables y levantamientos de observaciones).			
4	Realizar el procedimiento de cambio de personal sin que el personal propuesto para el cambio cumpla con las mismas o superiores calificaciones del personal a reemplazar.	Por cada ocurrencia	0.5 UIT	Según Informe de la Supervisión y/o Responsable la UF
5	En caso el Consultor no entregue en el plazo estipulado por la Unidad Formuladora y/o Supervisión, el levantamiento de observaciones de los entregables respectivos, luego de la revisión realizada en cada entregable.	Por cada ocurrencia	0.5 UIT	Según Informe de la Supervisión y/o Responsable la UF

#### XVI. RESPONSABILIDAD DE LA CONSULTORÍA

El contratista es responsable de ejecutar la totalidad de las obligaciones a su cargo, de acuerdo a lo establecido en el contrato.

Asimismo, en atención a que el Consultor es el responsable por la calidad ofrecida y por los vicios ocultos del servicio ofertado en la elaboración del Estudio de Pre inversión que realiza, deberá garantizar su calidad y responder por el trabajo realizado, dentro de los términos que establecen las normas por un plazo no menor de tres (03) años después de la conformidad de obra otorgada por la Entidad, por lo que en caso de ser requerido por la Universidad Nacional José María Arguedas, para absolver observaciones, consultas, defectos, fallas y/o vicios ocultos que presenta el Estudio de Pre inversión, no podrá negar su participación y absolución de dichos requerimientos mencionados"

En caso de no concurrir a la citación indicada en el párrafo anterior se hará conocer su negativa al Tribunal de Contrataciones del Estado a los efectos legales consiguientes, sin perjuicio de las acciones legales que corresponda a realizar a la Entidad.

La revisión de los documentos por parte de la Entidad, durante la elaboración del Estudio, no exime al Consultor de la responsabilidad absoluta y total del mismo.

#### XVII. RECEPCIÓN Y CONFORMIDAD DEL SERVICIO

La recepción y conformidad del servicio será responsabilidad de la Unidad Formuladora y Vicepresidencia de Investigación de la Universidad Nacional José María Arguedas.

#### XVIII. ACUERDO DE CONFIDENCIALIDAD

El consultor o la empresa proveedora reconoce que la naturaleza de los servicios objeto del presente contrato permite el acceso a datos e información confidencial y privilegiada, y se compromete a no revelar, comentar, suministrar o transferir de cualquier forma, tal información a tercer sin la aprobación expresa de la Universidad Nacional José María Arguedas.

Dicha obligación comprende la información que se entrega, como también la que se genera durante la realización de las actividades y la información producida una vez que se haya concluido con el servicio de la elaboración del Estudio de Pre inversión.

#### XIX. DOMICILIO LEGAL

La Consultora deberá acreditar un domicilio legal dentro de la jurisdicción de Andahuaylas, el domicilio legal se consigna como único lugar para que la Universidad Nacional de José María Arguedas emita las notificaciones, resoluciones y otros desde el inicio hasta el final del servicio. Pudiendo además consignar una dirección virtual en donde se emita los documentos y/o notificaciones, etc.

UNIVERSIDAD NACIONAL  
JOSÉ MARÍA ARGUEDAS  
ECON. Mónica Vargas Valenzuela  
RESPONSABLE DE LA UNIDAD FORMULADORA  
OFICINA DE PLANEAMIENTO Y PRESUPUESTO

UNIVERSIDAD NACIONAL JOSÉ MARÍA ARGUEDAS  
COMISIÓN ORGANIZADORA  
Dr. Raul M. Canga Cano  
VICEPRESIDENTE DE INVESTIGACIÓN



UNIVERSIDAD NACIONAL  
JOSÉ MARÍA ARGUEDAS

TÉRMINOS DE REFERENCIA PARA EL PI: CREACIÓN DEL INSTITUTO DE INVESTIGACIÓN DE LA UNIVERSIDAD NACIONAL JOSÉ MARÍA ARGUEDAS EN LA SEDE DE SANTA ROSA DEL DISTRITO DE TALAVERA - PROVINCIA DE ANDAHUAYLAS - DEPARTAMENTO DE APURÍMAC.

**XX. MECANISMOS DE SUPERVISIÓN DEL ESTUDIO Y MEDIDAS DE CONTROL DURANTE EL SERVICIO.**

La Unidad Formuladora de la Universidad Nacional de José María Arguedas como órgano técnico responsable de la supervisión y control de la calidad de los estudios de pre inversión, podrá determinar medidas de control como visitas de supervisión, revisión de avances, evaluación concurrentes, reuniones de coordinación con área usuarias entre otros (definición del servicio, requerimientos de infraestructura y equipamiento, participar en los talleres de validación de la propuesta arquitectónica), a ser realizados durante el desarrollo del estudio. Asimismo, la Vicepresidencia de Investigación, las áreas usuarias y la Unidad Formuladora de la UNAJMA coordinarán el avance del estudio de Pre Inversión, con el consultor para tal efecto tendrán reuniones previamente coordinadas para verificar los avances en el desarrollo de los contenidos y presentación de los estudios básicos, con la finalidad de identificar posibles mejorías.

- La Unidad Formuladora y la Vicepresidencia de Investigación, estarán a cargo de la revisión y conformidad de los aspectos técnicos del estudio de Pre Inversión.
- El Consultor deberá cumplir con el cronograma del estudio presentado en el Plan de Trabajo, el mismo que es aprobado por la Unidad Formuladora.
- Asimismo, la Unidad Formuladora se encuentra en la obligación de monitorear a la Firma Consultora, durante todo el proceso de formulación, acudiendo de manera inesperada al trabajo de campo y/o al domicilio legal, en caso no se encuentre in situ a los profesionales solicitados y registrados como parte del equipo técnico presentado, como primera vez se elevará una llamada de atención, de incurrir en la falta, se procederá sancionar administrativamente de acuerdo a ley de Contrataciones.
- Asimismo; a través de la Dirección de Coordinación y Promoción de la Calidad de la Educación Superior Universitario (DICOPRO) del MINEDU, en su rol de seguimiento, monitoreo y asesoramiento técnico; realizará el acompañamiento durante la evaluación de cada entregable hasta la viabilidad del proyecto.

UNIVERSIDAD NACIONAL JOSÉ MARÍA ARGUEDAS  
VICEPRESIDENCIA DE INVESTIGACIÓN  
Dr. David Márquez Vargas Cárpio

**XXI. SUBCONTRATACIÓN.**

El contratista o Consultor no podrá ceder la ejecución del contrato o subcontratar los trabajos previstos en el mismo, en parte o en su totalidad, salvo los estudios básicos y complementarios para el proyecto de inversión.

**XXII. RESOLUCIÓN DE CONTRATO.**

Cualquiera de las partes puede resolver el contrato, de conformidad con el artículo 36 de la Ley de Contrataciones del Estado, y el artículo 164 de su Reglamento. De darse el caso, LA ENTIDAD procederá de acuerdo a lo establecido en el artículo 165 del Reglamento de la Ley de Contrataciones del Estado.

**XXIII. ANTICORRUPCIÓN.**

EL CONTRATISTA declara y garantiza no haber, directa o indirectamente, o tratándose de una persona jurídica a través de sus socios, integrantes de los órganos de administración, apoderados, representantes legales, funcionarios, asesores o personas vinculadas a las que se refiere el artículo 7 del Reglamento de la Ley de Contrataciones del Estado, ofrecido, negociado o efectuado, cualquier pago o, en general, cualquier beneficio o incentivo ilegal en relación al contrato.

Asimismo, el CONTRATISTA se obliga a conducirse en todo momento, durante la ejecución del contrato, con honestidad, probidad, veracidad e integridad y de no cometer actos ilegales o de corrupción, directa o indirectamente o a través de sus socios, accionistas, integrantes de los órganos de administración, apoderados, representantes legales, funcionarios, asesores y personas

UNIVERSIDAD NACIONAL JOSÉ MARÍA ARGUEDAS  
ECON. Monica C. Vargas Valenzuela  
RESPONSABLE DE LA UNIDAD FORMULADORA  
OFICINA DE PLANEAMIENTO Y PRESUPUESTO





UNIVERSIDAD NACIONAL  
JOSÉ MARÍA ARGUEDAS

**TÉRMINOS DE REFERENCIA PARA EL PI: CREACIÓN DEL INSTITUTO DE INVESTIGACIÓN DE LA UNIVERSIDAD NACIONAL JOSÉ MARÍA ARGUEDAS EN LA SEDE DE SANTA ROSA DEL DISTRITO DE TALAVERA - PROVINCIA DE ANDAHUAYLAS - DEPARTAMENTO DE APURÍMAC.**

*vinculadas a las que se refiere el artículo 7 del Reglamento de la Ley de Contrataciones del Estado.*

*Además, EL CONTRATISTA se compromete a i) comunicar a las autoridades competentes, de manera directa y oportuna, cualquier acto o conducta ilícita o corrupta de la que tuviera conocimiento; y ii) adoptar medidas técnicas, organizativas y/o de personal apropiadas para evitar los referidos actos o prácticas.*

  
UNIVERSIDAD NACIONAL  
JOSÉ MARÍA ARGUEDAS  
ECON. Monica C. Vargas Valenzuela  
RESPONSABLE DE LA UNIDAD FORMULADORA  
OFICINA DE PLANEAMIENTO Y PRESUPUESTO

  
UNIVERSIDAD NACIONAL JOSÉ MARÍA ARGUEDAS  
COMISIÓN ORGANIZADORA  
Dr. Raul Marino Yaranga Cano  
VICEPRESIDENTE DE INVESTIGACIÓN

### Importante

*Para determinar que los postores cuentan con las capacidades necesarias para ejecutar el contrato, el órgano encargado de las contrataciones o el comité de selección, según corresponda, incorpora los requisitos de calificación previstos por el área usuaria en el requerimiento, no pudiendo incluirse requisitos adicionales, ni distintos a los siguientes:*

## 3.2. REQUISITOS DE CALIFICACIÓN

<b>B CAPACIDAD TÉCNICA Y PROFESIONAL</b>				
<b>B.1 EXPERIENCIA DEL PERSONAL CLAVE</b>				
	Requisitos:			
	N°	CARGO	PROFESION	EXPERIENCIA
	1	Jefe de Proyecto.	Economista o Ing. Economista o Ing. Industrial o Ing. Civil o Administrador o Arquitecto, Colegiado habilitado.	<ul style="list-style-type: none"> <li>- Contar con tres (03) años experiencia mínima como Formulator y/o Evaluador y/o jefe de Estudios y/o jefe de Proyecto en la elaboración o formulación de proyectos de Pre Inversión, y/o Responsable de la Unidad Formulatora y/o Coordinador de Proyectos en Inversión Pública.</li> <li>Dentro de la experiencia mínima debe demostrar haber participado en la formulación y/o evaluación de 05 Proyectos de inversión en la tipología del Sector Educación - Educación básica regular, Universidades públicas, Instituto Superior viables en el marco del SNIP y/o INVIERTE.PE.</li> </ul>
	2	Especialista en Proyectos de Inversión Pública.	Economista o Ing. Economista o Ing. Industrial, Colegiado habilitado.	<ul style="list-style-type: none"> <li>- Contar con dos (02) años de experiencia mínima como Formulator y/o Evaluador de proyectos de Inversión Pública.</li> <li>Dentro de la experiencia mínima, debe demostrar haber formulado y/o evaluado a la viabilidad, mínimamente 04 proyectos en la tipología del sector Educación - Educación básica regular, Universidades públicas, Instituto Superior viables en el marco del SNIP y/o INVIERTE.PE.</li> </ul>
	3	Especialista en Diseño Arquitectónico	Arquitecto (a) Colegiado habilitado.	<ul style="list-style-type: none"> <li>- Contar con dos (02) años experiencia mínima como Formulator y/o Evaluador de proyectos de Inversión Pública o elaboración de diseño de anteproyectos arquitectónicos o proyectos arquitectónicos a nivel de perfil o expediente técnico.</li> <li>Dentro de la experiencia mínima, debe demostrar haber formulado y/o evaluado a la viabilidad, mínimamente 04 proyectos en la tipología del sector</li> </ul>

				Educación - Educación básica regular, Universidades públicas, Instituto Superior viables en el marco del SNIP y/o INVIERTE.PE.
	4	<b>Especialista en Elaboración de metrados, costos y Presupuestos</b>	Ing. Civil, Colegiado habilitado.	- Contar con dos (02) años experiencia como mínimo como especialista en metrados, costos y presupuestos en la formulación y/o evaluación de proyectos de inversión pública.
	5	<b>Especialista en Instalaciones Eléctricas</b>	Ing. Electricista, Mecánico, Colegiado habilitado.	- Contar con dos (02) años de experiencia mínima como especialista en instalaciones eléctricas en la formulación y/o evaluación de proyectos de inversión pública.
	6	<b>Especialista en Instalaciones Sanitarias</b>	Ing. Sanitario, Ing. Civil Colegiado habilitado.	- Contar con dos (02) años experiencia mínima como especialista en instalaciones sanitarias en la formulación y/o evaluación de proyectos de inversión pública.
	7	<b>Especialista en Estructuras</b>	Ing. Civil Colegiado habilitado.	- Contar con dos (02) años experiencia mínima como especialista en cálculo y diseño estructural en la formulación y/o evaluación de proyectos de inversión pública.
	8	<b>Especialista en equipamiento 1</b>	Ing. Forestal o Ingeniero Ambiental o Ing. Agrónomo o Ing. Agroindustrial, Colegiado habilitado.	- Haber participado mínimo 06 meses en la formulación y/o evaluación de estudios de pre inversión pública y/o privada; y/o haber laborado como docente universitario y/o jefe de laboratorio y/o en la implementación y equipamiento para universidades y/o institutos de educación superior de infraestructuras de laboratorios y/o edificaciones en general.
	9	<b>Especialista en equipamiento 2</b>	Contador o Administrador de Empresas o Ing. de Sistemas o Licenciado en Educación o, Colegiado habilitado.	- Haber participado mínimo 06 meses en la formulación y/o evaluación de estudios de pre inversión pública y/o privada; y/o haber laborado como docente universitario y/o jefe de laboratorio y/o en la implementación y equipamiento para universidades y/o institutos de educación superior de infraestructuras de laboratorios y/o edificaciones en general.

De presentarse experiencia ejecutada paralelamente (traslape), para el cómputo del tiempo de dicha experiencia sólo se considerará una vez el periodo traslapado.

Acreditación:

La experiencia del personal se acreditará con cualquiera de los siguientes documentos: (i) copia simple de contratos y su respectiva conformidad o (ii) constancias o (iii) certificados o (iv) cualquier otra documentación que, de manera fehaciente demuestre la experiencia del personal clave propuesto.



Sin perjuicio de lo anterior, los postores deben llenar y presentar el **Anexo N° 9** referido al personal clave propuesto para la ejecución del servicio de consultoría.

**Importante**

- *Los documentos que acreditan la experiencia deben incluir los nombres y apellidos del profesional, el cargo desempeñado, el plazo de la prestación indicando el día, mes y año de inicio y culminación, el nombre de la Entidad u organización que emite el documento, la fecha de emisión y nombres y apellidos de quien suscribe el documento.*
- *En caso los documentos para acreditar la experiencia establezcan el plazo de la experiencia adquirida por el profesional en meses sin especificar los días se debe considerar el mes completo.*
- *Se considerará aquella experiencia que no tenga una antigüedad mayor a veinticinco (25) años anteriores a la fecha de la presentación de ofertas.*
- *Al calificar la experiencia de los profesionales, se debe valorar de manera integral los documentos presentados por el postor para acreditar dicha experiencia. En tal sentido, aun cuando en los documentos presentados la denominación del cargo o puesto no coincida literalmente con aquella prevista en las bases, se deberá validar la experiencia si las actividades que realizó el profesional corresponden con la función propia del cargo o puesto requerido en las bases.*

B.2	CALIFICACIONES DEL PERSONAL CLAVE																		
B.2.1	FORMACIÓN ACADÉMICA																		
	<u>Requisitos:</u> <table><tr><th>N°</th><th>CARGO</th><th>PROFESION</th></tr><tr><td>1</td><td>Jefe de Proyecto.</td><td>Economista, Ing. Economista, Ing. Industrial, Ing. Civil, Administrador, Arquitecto, Colegiado habilitado.</td></tr><tr><td>2</td><td>Especialista en Proyectos de Inversión Pública.</td><td>Economista, Ing. Economista, Ing. Industrial, Colegiado habilitado.</td></tr><tr><td>3</td><td>Especialista en Diseño Arquitectónico</td><td>Arquitecto (a) Colegiado habilitado.</td></tr><tr><td>4</td><td>Especialista en Elaboración de metrados, costos y Presupuestos</td><td>Ing. Civil, Colegiado habilitado.</td></tr><tr><td>5</td><td>Especialista en Instalaciones Eléctricas</td><td>Ing. Electricista, Mecánico, Colegiado habilitado.</td></tr></table>	N°	CARGO	PROFESION	1	Jefe de Proyecto.	Economista, Ing. Economista, Ing. Industrial, Ing. Civil, Administrador, Arquitecto, Colegiado habilitado.	2	Especialista en Proyectos de Inversión Pública.	Economista, Ing. Economista, Ing. Industrial, Colegiado habilitado.	3	Especialista en Diseño Arquitectónico	Arquitecto (a) Colegiado habilitado.	4	Especialista en Elaboración de metrados, costos y Presupuestos	Ing. Civil, Colegiado habilitado.	5	Especialista en Instalaciones Eléctricas	Ing. Electricista, Mecánico, Colegiado habilitado.
N°	CARGO	PROFESION																	
1	Jefe de Proyecto.	Economista, Ing. Economista, Ing. Industrial, Ing. Civil, Administrador, Arquitecto, Colegiado habilitado.																	
2	Especialista en Proyectos de Inversión Pública.	Economista, Ing. Economista, Ing. Industrial, Colegiado habilitado.																	
3	Especialista en Diseño Arquitectónico	Arquitecto (a) Colegiado habilitado.																	
4	Especialista en Elaboración de metrados, costos y Presupuestos	Ing. Civil, Colegiado habilitado.																	
5	Especialista en Instalaciones Eléctricas	Ing. Electricista, Mecánico, Colegiado habilitado.																	

	6	Especialista en Instalaciones Sanitarias	Ing. Sanitario, Ing. Civil Colegiado habilitado.
	7	Especialista en Estructuras	Ing. Civil Colegiado habilitado.
	8	Especialista en equipamiento 1	Ing. Forestal o Ingeniero Ambiental o Ing. Agrónomo o Ing. Agroindustrial, Colegiado habilitado.
	9	Especialista en equipamiento 2	Contador o Administrador de Empresas o Ing. de Sistemas o Licenciado en Educación o, Colegiado habilitado.

Acreditación:

El GRADO O TÍTULO PROFESIONAL REQUERIDO será verificado por el órgano encargado de las contrataciones o el comité de selección, según corresponda, en el Registro Nacional de Grados Académicos y Títulos Profesionales en el portal web de la Superintendencia Nacional de Educación Superior Universitaria - SUNEDU a través del siguiente link: <https://enlinea.sunedu.gob.pe/>

En caso EL GRADO O TÍTULO PROFESIONAL REQUERIDO no se encuentre inscrito en el referido registro, el postor debe presentar la copia del diploma respectivo a fin de acreditar la formación académica requerida.

Sin perjuicio de lo anterior, los postores deben llenar y presentar el **Anexo N° 9** referido al personal clave propuesto para la ejecución del servicio de consultoría.

**Importante**

*Se debe aceptar las diferentes denominaciones utilizadas para acreditar la carrera profesional requerida, aun cuando no coincida literalmente con aquella prevista en las bases (por ejemplo Ingeniería Ambiental, Ingeniería en Gestión Ambiental, Ingeniería y Gestión Ambiental u otras denominaciones).*

C	EXPERIENCIA DEL POSTOR EN LA ESPECIALIDAD
	<p>Requisitos:</p> <p>El postor debe acreditar un monto facturado acumulado equivalente a <b>S/200,000.00 (Doscientos Mil con 00/100 soles)</b>, por la contratación de servicios de consultoría iguales o similares al objeto de la convocatoria, durante los diez (10) años anteriores a la fecha de la presentación de ofertas que se computarán desde la fecha de la conformidad o emisión del comprobante de pago, según corresponda.</p> <p>Se consideran servicios de consultoría similares a los siguientes:</p> <p>Estudios desarrollados a nivel de Pre inversión, perfil, pre factibilidad, factibilidad, fichas técnicas, en proyectos del sector educación (educación inicial, educación primaria, educación secundaria, educación superior y otros considerados dentro del rubro educativo).</p>

	<p>Acreditación:</p> <p>La experiencia del postor en la especialidad se acreditará con copia simple de (i) contratos u órdenes de servicios, y su respectiva conformidad o constancia de prestación; o (ii) comprobantes de pago cuya cancelación se acredite documental y fehacientemente, con voucher de depósito, nota de abono, reporte de estado de cuenta, cualquier otro documento emitido por Entidad del sistema financiero que acredite el abono o mediante cancelación en el mismo comprobante de pago<sup>12</sup>.</p> <p>Los postores pueden presentar hasta un máximo de veinte (20) contrataciones para acreditar el requisito de calificación y el factor “Experiencia de Postor en la Especialidad”.</p> <p>En caso los postores presenten varios comprobantes de pago para acreditar una sola contratación, se debe acreditar que corresponden a dicha contratación; de lo contrario, se asumirá que los comprobantes acreditan contrataciones independientes, en cuyo caso solo se considerará, las veinte (20) primeras contrataciones indicadas en el Anexo N° 10 referido a la Experiencia del Postor en la Especialidad.</p> <p>En el caso de servicios de ejecución periódica, solo se considera como experiencia la parte del contrato que haya sido ejecutada durante los diez (10) años anteriores a la fecha de presentación de ofertas, debiendo adjuntarse copia de las conformidades correspondientes a tal parte o los respectivos comprobantes de pago cancelados.</p> <p>En los casos que se acredite experiencia adquirida en consorcio, debe presentarse la promesa de consorcio o el contrato de consorcio del cual se desprenda fehacientemente el porcentaje de las obligaciones que se asumió en el contrato presentado; de lo contrario, no se computará la experiencia proveniente de dicho contrato.</p> <p>Asimismo, cuando se presenten contratos derivados de procesos de selección convocados antes del 20.09.2012, la calificación se ceñirá al método descrito en la Directiva “Participación de Proveedores en Consorcio en las Contrataciones del Estado”, debiendo presumirse que el porcentaje de las obligaciones equivale al porcentaje de participación de la promesa de consorcio o del contrato de consorcio. En caso que en dichos documentos no se consigne el porcentaje de participación se presumirá que las obligaciones se ejecutaron en partes iguales.</p> <p>Si el titular de la experiencia no es el postor, consignar si dicha experiencia corresponde a la matriz en caso que el postor sea sucursal, o fue transmitida por reorganización societaria, debiendo acompañar la documentación sustentatoria correspondiente.</p> <p>Si el postor acredita experiencia de otra persona jurídica como consecuencia de una reorganización societaria, debe presentar adicionalmente el Anexo N° 11.</p> <p>Cuando en los contratos, órdenes de servicios o comprobantes de pago el monto facturado se encuentre expresado en moneda extranjera, debe indicarse el tipo de cambio venta publicado por la Superintendencia de Banca, Seguros y AFP correspondiente a la fecha de suscripción del contrato, de emisión de la orden de servicio o de cancelación del comprobante de pago, según corresponda.</p> <p>Sin perjuicio de lo anterior, los postores deben llenar y presentar el Anexo N° 10 referido a la Experiencia del Postor en la Especialidad.</p>		
	<table><tr><th>Importante</th></tr><tr><td><ul style="list-style-type: none"><li>El órgano encargado de las contrataciones o el comité de selección, según corresponda, debe valorar de manera integral los documentos presentados por el postor para acreditar la experiencia. En tal sentido, aun cuando en los documentos presentados la denominación del objeto contractual no coincida literalmente con el previsto en las bases, se deberá validar la experiencia si las actividades que ejecutó el postor corresponden a la experiencia requerida.</li></ul></td></tr></table>	Importante	<ul style="list-style-type: none"><li>El órgano encargado de las contrataciones o el comité de selección, según corresponda, debe valorar de manera integral los documentos presentados por el postor para acreditar la experiencia. En tal sentido, aun cuando en los documentos presentados la denominación del objeto contractual no coincida literalmente con el previsto en las bases, se deberá validar la experiencia si las actividades que ejecutó el postor corresponden a la experiencia requerida.</li></ul>
Importante			
<ul style="list-style-type: none"><li>El órgano encargado de las contrataciones o el comité de selección, según corresponda, debe valorar de manera integral los documentos presentados por el postor para acreditar la experiencia. En tal sentido, aun cuando en los documentos presentados la denominación del objeto contractual no coincida literalmente con el previsto en las bases, se deberá validar la experiencia si las actividades que ejecutó el postor corresponden a la experiencia requerida.</li></ul>			

<sup>12</sup> Cabe precisar que, de acuerdo con la **Resolución N° 0065-2018-TCE-S1 del Tribunal de Contrataciones del Estado**:

*“... el solo sello de cancelado en el comprobante, cuando ha sido colocado por el propio postor, no puede ser considerado como una acreditación que produzca fehaciencia en relación a que se encuentra cancelado. Admitir ello equivaldría a considerar como válida la sola declaración del postor afirmando que el comprobante de pago ha sido cancelado”*

*(...)*

*“Situación diferente se suscita ante el sello colocado por el cliente del postor [sea utilizando el término “cancelado” o “pagado”] supuesto en el cual sí se contaría con la declaración de un tercero que brinde certeza, ante la cual debiera reconocerse la validez de la experiencia”.*



	<ul style="list-style-type: none"><li>• En el caso de consorcios, la calificación de la experiencia se realiza conforme a la Directiva “Participación de Proveedores en Consorcio en las Contrataciones del Estado”.</li></ul>
--	--

#### Importante

- *Si como resultado de una consulta u observación corresponde precisarse o ajustarse el requerimiento, se solicita la autorización del área usuaria y se pone de conocimiento de tal hecho a la dependencia que aprobó el expediente de contratación, de conformidad con el numeral 72.3 del artículo 72 del Reglamento.*
- *El cumplimiento de los Términos de Referencia se realiza mediante la presentación de una declaración jurada. De ser el caso, adicionalmente la Entidad puede solicitar documentación que acredite el cumplimiento del algún componente de estos. Para dicho efecto consignará de manera detallada los documentos que deben presentar los postores en el literal a.5) del numeral 2.2.1.1 de esta sección de las bases.*
- *Los requisitos de calificación determinan si los postores cuentan con las capacidades necesarias para ejecutar el contrato, lo que debe ser acreditado documentalmente, y no mediante declaración jurada.*

## CAPÍTULO IV FACTORES DE EVALUACIÓN

### EVALUACIÓN TÉCNICA (Puntaje: 100 Puntos)

FACTORES DE EVALUACIÓN		PUNTAJE / METODOLOGÍA PARA SU ASIGNACIÓN
<b>A.</b>	<b>EXPERIENCIA DEL POSTOR EN LA ESPECIALIDAD</b>	<b>80 puntos</b>
	<p><u>Evaluación:</u></p> <p>El postor debe acreditar un monto facturado acumulado equivalente a <b>S/200,000.00 (Doscientos Mil con 00/100 soles)</b>, por la contratación de servicios de consultoría iguales o similares al objeto de la convocatoria, durante los diez (10) años anteriores a la fecha de la presentación de ofertas que se computarán desde la fecha de la conformidad o emisión del comprobante de pago, según corresponda.</p> <p><u>Acreditación:</u></p> <p>La experiencia en la especialidad se acreditará con copia simple de (i) contratos u órdenes de servicios y su respectiva conformidad o constancia de prestación; o (ii) comprobantes de pago cuya cancelación se acredite documental y fehacientemente, con voucher de depósito, nota de abono, reporte de estado de cuenta, cualquier otro documento emitido por Entidad del sistema financiero que acredite el abono o mediante cancelación en el mismo comprobante de pago<sup>13</sup>.</p> <p>Las disposiciones sobre el requisito de calificación "Experiencia del postor en la especialidad" previstas en el literal C del numeral 3.2 del Capítulo III de la presente sección de las bases resultan aplicables para el presente factor.</p>	<p><b>M = Monto facturado acumulado por el postor por la prestación de servicios de consultoría en la especialidad</b></p> <p><b>M &gt;= 220,000.00<sup>14</sup>:</b> <b>80 puntos</b></p> <p><b>M &gt;= S/210,000.00 y &lt; 220,000.00:</b> <b>70 puntos</b></p> <p><b>M &gt; S/200,000.00<sup>15</sup> y &lt; S/210,000.00:</b> <b>60 puntos</b></p>

<sup>13</sup> Cabe precisar que, de acuerdo con la **Resolución N° 0065-2018-TCE-S1 del Tribunal de Contrataciones del Estado**:

*"... el solo sello de cancelado en el comprobante, cuando ha sido colocado por el propio postor, no puede ser considerado como una acreditación que produzca fehaciencia en relación a que se encuentra cancelado. Admitir ello equivaldría a considerar como válida la sola declaración del postor afirmando que el comprobante de pago ha sido cancelado"*

*(...)*

*"Situación diferente se suscita ante el sello colocado por el cliente del postor [sea utilizando el término "cancelado" o "pagado"] supuesto en el cual sí se contaría con la declaración de un tercero que brinde certeza, ante la cual debiera reconocerse la validez de la experiencia".*

<sup>14</sup> El monto no puede ser mayor a tres (3) veces el valor estimado.

<sup>15</sup> El monto debe ser mayor al requerido como requisito de calificación. En ese sentido, si por ejemplo se solicitó como requisito de calificación S/ 500,000.00 que equivale a una (1) vez el valor estimado la metodología del factor de evaluación podría ser la siguiente:

M >= S/ 1 000,000.00	[...] puntos
M >= S/ 750,000.00 y < 1 000,000.00	[...] puntos
M > S/ 500,000.00 y < S/ 750,000.00	[...] puntos

FACTORES DE EVALUACIÓN		PUNTAJE / METODOLOGÍA PARA SU ASIGNACIÓN
<b>B.</b>	<b>METODOLOGÍA PROPUESTA</b>	<b>20 puntos</b>
	<p><u>Evaluación:</u></p> <p>Se evaluará la metodología propuesta por el postor para la ejecución de la consultoría, cuyo contenido mínimo es el siguiente:</p> <ul style="list-style-type: none"> <li>➤ Enfoque general para la elaboración del proyecto de pre inversión incluyendo listado de actividades.</li> <li>➤ Matriz de funciones entre el equipo técnico y las actividades a desarrollar.</li> <li>➤ Cronograma de ejecución del proyecto de inversión</li> <li>➤ Cronograma de participación del personal durante la ejecución contractual.</li> <li>➤ Metodología para el seguimiento del plan de riesgos y protocolos del plan Covid-19.</li> </ul> <p><u>Acreditación:</u></p> <p>Se acreditará mediante la presentación del documento que sustente la metodología propuesta.</p>	<p>Desarrolla la metodología en forma integral que sustenta la oferta</p> <p><b>20 puntos</b></p> <p>No desarrolla la metodología que sustente la oferta</p> <p><b>0 puntos</b></p>
<b>PUNTAJE TOTAL</b>		<b>100 puntos<sup>16</sup></b>

Para acceder a la etapa de evaluación económica, el postor debe obtener un **puntaje técnico mínimo de ochenta (80) puntos**.

#### Importante

- *Los factores de evaluación elaborados por el órgano encargado de las contrataciones o el comité de selección, según corresponda, guardan vinculación, razonabilidad y proporcionalidad con el objeto de la contratación. Asimismo, estos no pueden calificar con puntaje el cumplimiento de los Términos de Referencia ni los requisitos de calificación.*
- *Las ofertas técnicas que no alcancen el puntaje mínimo especificado son descalificadas.*

<sup>16</sup> Es la suma de los puntajes de todos los factores de evaluación, incluyendo los opcionales.

### EVALUACIÓN ECONÓMICA (Puntaje: 100 Puntos)

FACTOR DE EVALUACIÓN	PUNTAJE / METODOLOGÍA PARA SU ASIGNACIÓN
<b>A. PRECIO</b>	
<p><u>Evaluación:</u></p> <p>Se evaluará considerando la oferta económica del postor.</p> <p><u>Acreditación:</u></p> <p>Se acreditará mediante el registro del monto de la oferta en el SEACE o documento que contiene la oferta económica (<b>Anexo N° 7</b>), según corresponda.</p>	<p>La evaluación consistirá en asignar un puntaje de cien (100) puntos a la oferta de precio más bajo y otorga a las demás ofertas puntajes inversamente proporcionales a sus respectivos precios, según la siguiente fórmula:</p> $P_i = \frac{O_m \times PMP}{O_i}$ <p>Donde:</p> <p>I = Oferta.  <math>P_i</math> = Puntaje de la oferta a evaluar.  <math>O_i</math> = Precio i.  <math>O_m</math> = Precio de la oferta más baja.  PMP = Puntaje máximo del precio.</p>
<b>PUNTAJE TOTAL</b>	<b>100 puntos</b>



## CAPÍTULO V PROFORMA DEL CONTRATO

### Importante

*Dependiendo del objeto del contrato, de resultar indispensable, puede incluirse cláusulas adicionales o la adecuación de las propuestas en el presente documento, las que en ningún caso pueden contemplar disposiciones contrarias a la normativa vigente ni a lo señalado en este capítulo.*

Conste por el presente documento, la contratación del servicio de consultoría de [CONSIGNAR LA DENOMINACIÓN DE LA CONVOCATORIA], que celebra de una parte [CONSIGNAR EL NOMBRE DE LA ENTIDAD], en adelante LA ENTIDAD, con RUC N° [.....], con domicilio legal en [.....], representada por [.....], identificado con DNI N° [.....], y de otra parte [.....], con RUC N° [.....], con domicilio legal en [.....], inscrita en la Ficha N° [.....] Asiento N° [.....] del Registro de Personas Jurídicas de la ciudad de [.....], debidamente representado por su Representante Legal, [.....], con DNI N° [.....], según poder inscrito en la Ficha N° [.....], Asiento N° [.....] del Registro de Personas Jurídicas de la ciudad de [.....], a quien en adelante se le denominará EL CONTRATISTA en los términos y condiciones siguientes:

### **CLÁUSULA PRIMERA: ANTECEDENTES**

Con fecha [.....], el órgano encargado de las contrataciones o el comité de selección, según corresponda, adjudicó la buena pro de la **ADJUDICACIÓN SIMPLIFICADA N° [CONSIGNAR NOMENCLATURA DEL PROCEDIMIENTO DE SELECCIÓN]** para la contratación de [CONSIGNAR LA DENOMINACIÓN DE LA CONVOCATORIA], a [INDICAR NOMBRE DEL GANADOR DE LA BUENA PRO], cuyos detalles e importe constan en los documentos integrantes del presente contrato.

### **CLÁUSULA SEGUNDA: OBJETO**

El presente contrato tiene por objeto [CONSIGNAR EL OBJETO DE LA CONTRATACIÓN].

### **CLÁUSULA TERCERA: MONTO CONTRACTUAL**

El monto total del presente contrato asciende a [CONSIGNAR MONEDA Y MONTO] que incluye todos los impuestos de Ley.

Este monto comprende el costo del servicio de consultoría, todos los tributos, seguros, transporte, inspecciones, pruebas y, de ser el caso, los costos laborales conforme a la legislación vigente, así como cualquier otro concepto que pueda tener incidencia sobre la ejecución del servicio de consultoría materia del presente contrato.

### **CLÁUSULA CUARTA: DEL PAGO<sup>17</sup>**

LA ENTIDAD se obliga a pagar la contraprestación a EL CONTRATISTA en [INDICAR MONEDA], en [INDICAR SI SE TRATA DE PAGO ÚNICO, PAGOS PARCIALES O PAGOS PERIÓDICOS O SEGÚN TARIFA EN EL CASO DE PROCEDIMIENTOS CONVOCADOS BAJO EL SISTEMA DE CONTRATACIÓN DE TARIFAS], luego de la recepción formal y completa de la documentación correspondiente, según lo establecido en el artículo 171 del Reglamento de la Ley de Contrataciones del Estado.

Para tal efecto, el responsable de otorgar la conformidad de la prestación deberá hacerlo en un plazo que no excederá de los quince (15) días, bajo responsabilidad de dicho funcionario.

LA ENTIDAD debe efectuar el pago dentro de los diez (10) días calendario siguientes de otorgada la conformidad de los servicios, siempre que se verifiquen las condiciones establecidas en el contrato para ello, bajo responsabilidad del funcionario competente.

<sup>17</sup> En cada caso concreto, dependiendo de la naturaleza del contrato, podrá adicionarse la información que resulte pertinente a efectos de generar el pago.

En caso de retraso en el pago por parte de LA ENTIDAD, salvo que se deba a caso fortuito o fuerza mayor, EL CONTRATISTA tendrá derecho al pago de intereses legales conforme a lo establecido en el artículo 39 de la Ley de Contrataciones del Estado y en el artículo 171 de su Reglamento, los que se computan desde la oportunidad en que el pago debió efectuarse.

#### **CLÁUSULA QUINTA: DEL PLAZO DE LA EJECUCIÓN DE LA PRESTACIÓN**

El plazo de ejecución del presente contrato es de [.....], el mismo que se computa desde [CONSIGNAR SI ES DEL DÍA SIGUIENTE DEL PERFECCIONAMIENTO DEL CONTRATO, DESDE LA FECHA QUE SE ESTABLEZCA EN EL CONTRATO O DESDE LA FECHA EN QUE SE CUMPLAN LAS CONDICIONES PREVISTAS EN EL CONTRATO PARA EL INICIO DE LA EJECUCIÓN, DEBIENDO INDICAR LAS MISMAS EN ESTE ÚLTIMO CASO].

#### **CLÁUSULA SEXTA: PARTES INTEGRANTES DEL CONTRATO**

El presente contrato está conformado por las bases integradas, la oferta ganadora<sup>18</sup>, así como los documentos derivados del procedimiento de selección que establezcan obligaciones para las partes.

#### **CLÁUSULA SÉTIMA: GARANTÍAS**

EL CONTRATISTA entregó al perfeccionamiento del contrato la respectiva garantía incondicional, solidaria, irrevocable, y de realización automática en el país al solo requerimiento, a favor de LA ENTIDAD, por los conceptos, montos y vigencias siguientes:

- De fiel cumplimiento del contrato: [CONSIGNAR EL MONTO], a través de la [INDICAR EL TIPO DE GARANTÍA PRESENTADA] N° [INDICAR NÚMERO DEL DOCUMENTO] emitida por [SEÑALAR EMPRESA QUE LA EMITE]. Monto que es equivalente al diez por ciento (10%) del monto del contrato original, la misma que debe mantenerse vigente hasta la conformidad de la recepción de la prestación.

##### **Importante**

*Al amparo de lo dispuesto en el numeral 149.4 del artículo 149 del Reglamento de la Ley de Contrataciones del Estado, en los contratos de consultoría en general, si el postor ganador de la buena pro solicita la retención del diez por ciento (10%) del monto del contrato original como garantía de fiel cumplimiento de contrato, debe consignarse lo siguiente:*

*“De fiel cumplimiento del contrato: [CONSIGNAR EL MONTO], a través de la retención que debe efectuar LA ENTIDAD, durante la primera mitad del número total de pagos a realizarse, de forma prorrateada, con cargo a ser devuelto a la finalización del mismo.”*

##### **Importante**

*Al amparo de lo dispuesto en el numeral 151.2 del artículo 151 del Reglamento de la Ley de Contrataciones del Estado, si el postor ganador de la buena pro solicita la retención del diez por ciento (10%) del monto del contrato de la prestación accesoria como garantía de fiel cumplimiento de prestaciones accesorias, debe consignarse lo siguiente:*

*“De fiel cumplimiento por prestaciones accesorias: [CONSIGNAR EL MONTO], a través de la retención que debe efectuar LA ENTIDAD, durante la primera mitad del número total de pagos a realizarse, de forma prorrateada, con cargo a ser devuelto a la finalización del mismo.”*

##### **Importante**

<sup>18</sup> La oferta ganadora comprende a la oferta técnica y oferta económica del postor ganador de la buena pro.

*De conformidad con el literal a) del artículo 152 del Reglamento, no se constituirá garantía de fiel cumplimiento del contrato ni garantía de fiel cumplimiento por prestaciones accesorias, en contratos cuyos montos sean iguales o menores a doscientos mil Soles (S/ 200,000.00). Dicha excepción también aplica a los contratos derivados de procedimientos de selección por relación de ítems, cuando el monto del ítem adjudicado o la sumatoria de los montos de los ítems adjudicados no superen el monto señalado anteriormente.*

#### **CLÁUSULA OCTAVA: EJECUCIÓN DE GARANTÍAS POR FALTA DE RENOVACIÓN**

LA ENTIDAD puede solicitar la ejecución de las garantías cuando EL CONTRATISTA no las hubiere renovado antes de la fecha de su vencimiento, conforme a lo dispuesto en el literal a) del numeral 155.1 del artículo 155 del Reglamento de la Ley de Contrataciones del Estado.

#### **CLÁUSULA DÉCIMA: CONFORMIDAD DE LA PRESTACIÓN DEL SERVICIO**

La conformidad de la prestación del servicio se regula por lo dispuesto en el artículo 168 del Reglamento de la Ley de Contrataciones del Estado. La conformidad será otorgada por [CONSIGNAR EL ÁREA O UNIDAD ORGÁNICA QUE OTORGARÁ LA CONFORMIDAD].

De existir observaciones, LA ENTIDAD las comunica al CONTRATISTA, indicando claramente el sentido de estas, otorgándole un plazo para subsanar no menor de cinco (5) ni mayor de quince (15) días. Si pese al plazo otorgado, EL CONTRATISTA no cumpliera a cabalidad con la subsanación, LA ENTIDAD puede otorgar al CONTRATISTA periodos adicionales para las correcciones pertinentes. En este supuesto corresponde aplicar la penalidad por mora desde el vencimiento del plazo para subsanar.

Este procedimiento no resulta aplicable cuando la consultoría manifiestamente no cumplan con las características y condiciones ofrecidas, en cuyo caso LA ENTIDAD no otorga la conformidad, debiendo considerarse como no ejecutada la prestación, aplicándose la penalidad que corresponda por cada día de atraso.

#### **CLÁUSULA UNDÉCIMA: DECLARACIÓN JURADA DEL CONTRATISTA**

EL CONTRATISTA declara bajo juramento que se compromete a cumplir las obligaciones derivadas del presente contrato, bajo sanción de quedar inhabilitado para contratar con el Estado en caso de incumplimiento.

#### **CLÁUSULA DUODÉCIMA: RESPONSABILIDAD POR VICIOS OCULTOS**

La conformidad del servicio por parte de LA ENTIDAD no enerva su derecho a reclamar posteriormente por defectos o vicios ocultos, conforme a lo dispuesto por los artículos 40 de la Ley de Contrataciones del Estado y 173 de su Reglamento.

El plazo máximo de responsabilidad del contratista es de [CONSIGNAR TIEMPO EN AÑOS, NO MENOR DE UN (1) AÑO] año(s) contado a partir de la conformidad otorgada por LA ENTIDAD.

#### **CLÁUSULA DÉCIMA TERCERA: PENALIDADES**

Si EL CONTRATISTA incurre en retraso injustificado en la ejecución de las prestaciones objeto del contrato, LA ENTIDAD le aplica automáticamente una penalidad por mora por cada día de atraso, de acuerdo a la siguiente fórmula:

$$\text{Penalidad Diaria} = \frac{0.10 \times \text{monto vigente}}{F \times \text{plazo vigente en días}}$$

Donde:

**F = 0.25 para plazos mayores a sesenta (60) días o;**

**F = 0.40 para plazos menores o iguales a sesenta (60) días.**

El retraso se justifica a través de la solicitud de ampliación de plazo debidamente aprobado. Adicionalmente, se considera justificado el retraso y en consecuencia no se aplica penalidad, cuando EL CONTRATISTA acredite, de modo objetivamente sustentado, que el mayor tiempo transcurrido no le resulta imputable. En este último caso la calificación del retraso como justificado

por parte de LA ENTIDAD no da lugar al pago de gastos generales ni costos directos de ningún tipo, conforme el numeral 162.5 del artículo 162 del Reglamento de la Ley de Contrataciones del Estado.

Adicionalmente a la penalidad por mora se aplicará la siguiente penalidad:

Nº	SUPUESTOS DE APLICACIÓN DE PENALIDAD	UND.	PENALIDAD	PROCEDIMIENTO
1	Entregables sin la firma y sello del especialista y jefe de proyecto y representante Legal presentado en la oferta técnica. Se aplicará la penalidad afectada por cada oportunidad en que se detecte (Aplicar en los entregables y levantamientos de observaciones y cuando se verifique la ausencia de firma y sello en más del 20% del documento entregado).	Por cada ocurrencia	0.5 UIT	Según Informe de la Supervisión y/o Responsable la UF
2	Ausencia de los especialistas en los trabajos de campo y/o reuniones de coordinación convocadas por la Entidad Se aplicará la penalidad afectada por cada especialista ausente, siempre y cuando la reunión sea requerida vía correo electrónico y/o mediante comunicación escrita con un mínimo de tres (03) días de anticipación.	Por cada ocurrencia	0.5 UIT	Según Informe de la Supervisión y/o Responsable la UF
3	Entregables o informes incompletos en relación a lo solicitado expresamente en los términos de referencia, bases integradas o contrato. Se aplicará la penalidad afectada por cada oportunidad en que se detecte (Aplicar en los entregables y levantamientos de observaciones).	Por cada ocurrencia	0.5 UIT	Según Informe de la Supervisión y/o Responsable la UF
4	Realizar el procedimiento de cambio de personal sin que el personal propuesto para el cambio cumpla con las mismas o superiores calificaciones del personal a reemplazar.	Por cada ocurrencia	0.5 UIT	Según Informe de la Supervisión y/o Responsable la UF
5	En caso el Consultor no entregue en el plazo estipulado por la Unidad Formuladora y/o Supervisión, el levantamiento de observaciones de los entregables respectivos, luego de la revisión realizada en cada entregable.	Por cada ocurrencia	0.5 UIT	Según Informe de la Supervisión y/o Responsable la UF

#### Importante

*De haberse previsto establecer penalidades distintas a la penalidad por mora, incluir dichas penalidades, los supuestos de aplicación de penalidad, la forma de cálculo de la penalidad para cada supuesto y el procedimiento mediante el cual se verifica el supuesto a penalizar, conforme el artículo 163 del Reglamento de la Ley de Contrataciones del Estado.*

Estas penalidades se deducen de los pagos a cuenta o del pago final, según corresponda; o si fuera necesario, se cobra del monto resultante de la ejecución de la garantía de fiel cumplimiento.

Estos dos (2) tipos de penalidades pueden alcanzar cada una un monto máximo equivalente al diez por ciento (10%) del monto del contrato vigente, o de ser el caso, del ítem que debió ejecutarse.

Cuando se llegue a cubrir el monto máximo de la penalidad por mora o el monto máximo para otras penalidades, de ser el caso, LA ENTIDAD puede resolver el contrato por incumplimiento.

#### **CLÁUSULA DÉCIMA CUARTA: RESOLUCIÓN DEL CONTRATO**

Cualquiera de las partes puede resolver el contrato, de conformidad con el numeral 32.3 del artículo 32 y artículo 36 de la Ley de Contrataciones del Estado, y el artículo 164 de su Reglamento. De darse el caso, LA ENTIDAD procederá de acuerdo a lo establecido en el artículo 165 del Reglamento de la Ley de Contrataciones del Estado.



#### **CLÁUSULA DÉCIMA QUINTA: RESPONSABILIDAD DE LAS PARTES**

Cuando se resuelva el contrato por causas imputables a algunas de las partes, se debe resarcir los daños y perjuicios ocasionados, a través de la indemnización correspondiente. Ello no obsta la aplicación de las sanciones administrativas, penales y pecuniarias a que dicho incumplimiento diere lugar, en el caso que éstas correspondan.

Lo señalado precedentemente no exime a ninguna de las partes del cumplimiento de las demás obligaciones previstas en el presente contrato.

#### **CLÁUSULA DÉCIMA SEXTA: ANTICORRUPCIÓN**

EL CONTRATISTA declara y garantiza no haber, directa o indirectamente, o tratándose de una persona jurídica a través de sus socios, integrantes de los órganos de administración, apoderados, representantes legales, funcionarios, asesores o personas vinculadas a las que se refiere el artículo 7 del Reglamento de la Ley de Contrataciones del Estado, ofrecido, negociado o efectuado, cualquier pago o, en general, cualquier beneficio o incentivo ilegal en relación al contrato.

Asimismo, el CONTRATISTA se obliga a conducirse en todo momento, durante la ejecución del contrato, con honestidad, probidad, veracidad e integridad y de no cometer actos ilegales o de corrupción, directa o indirectamente o a través de sus socios, accionistas, participacionistas, integrantes de los órganos de administración, apoderados, representantes legales, funcionarios, asesores y personas vinculadas a las que se refiere el artículo 7 del Reglamento de la Ley de Contrataciones del Estado.

Además, EL CONTRATISTA se compromete a i) comunicar a las autoridades competentes, de manera directa y oportuna, cualquier acto o conducta ilícita o corrupta de la que tuviera conocimiento; y ii) adoptar medidas técnicas, organizativas y/o de personal apropiadas para evitar los referidos actos o prácticas.

#### **CLÁUSULA DÉCIMA SÉTIMA: MARCO LEGAL DEL CONTRATO**

Sólo en lo no previsto en este contrato, en la Ley de Contrataciones del Estado y su Reglamento, en las directivas que emita el OSCE y demás normativa especial que resulte aplicable, serán de aplicación supletoria las disposiciones pertinentes del Código Civil vigente, cuando corresponda, y demás normas de derecho privado.

#### **CLÁUSULA DÉCIMA OCTAVA: SOLUCIÓN DE CONTROVERSIAS<sup>19</sup>**

Las controversias que surjan entre las partes durante la ejecución del contrato se resuelven mediante conciliación o arbitraje, según el acuerdo de las partes.

Cualquiera de las partes tiene derecho a iniciar el arbitraje a fin de resolver dichas controversias dentro del plazo de caducidad previsto en la Ley de Contrataciones del Estado y su Reglamento.

Facultativamente, cualquiera de las partes tiene el derecho a solicitar una conciliación dentro del plazo de caducidad correspondiente, según lo señalado en el artículo 224 del Reglamento de la Ley de Contrataciones del Estado, sin perjuicio de recurrir al arbitraje, en caso no se llegue a un acuerdo entre ambas partes o se llegue a un acuerdo parcial. Las controversias sobre nulidad del contrato solo pueden ser sometidas a arbitraje.

El Laudo arbitral emitido es inapelable, definitivo y obligatorio para las partes desde el momento de su notificación, según lo previsto en el numeral 45.21 del artículo 45 de la Ley de Contrataciones del Estado.

#### **CLÁUSULA DÉCIMA NOVENA: FACULTAD DE ELEVAR A ESCRITURA PÚBLICA**

Cualquiera de las partes puede elevar el presente contrato a Escritura Pública corriendo con todos los gastos que demande esta formalidad.

---

<sup>19</sup> De acuerdo con el numeral 225.3 del artículo 225 del Reglamento, las partes pueden recurrir al arbitraje ad hoc cuando las controversias deriven de procedimientos de selección cuyo valor estimado sea menor o igual a cinco millones con 00/100 soles (S/ 5 000 000,00).

**CLÁUSULA VIGÉSIMA: DOMICILIO PARA EFECTOS DE LA EJECUCIÓN CONTRACTUAL**

Las partes declaran el siguiente domicilio para efecto de las notificaciones que se realicen durante la ejecución del presente contrato:

DOMICILIO DE LA ENTIDAD: [.....]

DOMICILIO DEL CONTRATISTA: [CONSIGNAR EL DOMICILIO SEÑALADO POR EL POSTOR GANADOR DE LA BUENA PRO AL PRESENTAR LOS REQUISITOS PARA EL PERFECCIONAMIENTO DEL CONTRATO]

La variación del domicilio aquí declarado de alguna de las partes debe ser comunicada a la otra parte, formalmente y por escrito, con una anticipación no menor de quince (15) días calendario.

De acuerdo con las bases integradas, la oferta y las disposiciones del presente contrato, las partes lo firman por duplicado en señal de conformidad en la ciudad de [.....] al [CONSIGNAR FECHA].

---

“LA ENTIDAD”

---

“EL CONTRATISTA”

## ANEXOS

## ANEXO N° 1

### DECLARACIÓN JURADA DE DATOS DEL POSTOR

Señores

**COMITÉ DE SELECCIÓN**

**ADJUDICACIÓN SIMPLIFICADA N° 16-2021-UNAJMA-2**

Presente.-

El que se suscribe, [.....], postor y/o Representante Legal de [CONSIGNAR EN CASO DE SER PERSONA JURÍDICA], identificado con [CONSIGNAR TIPO DE DOCUMENTO DE IDENTIDAD] N° [CONSIGNAR NÚMERO DE DOCUMENTO DE IDENTIDAD], con poder inscrito en la localidad de [CONSIGNAR EN CASO DE SER PERSONA JURÍDICA] en la Ficha N° [CONSIGNAR EN CASO DE SER PERSONA JURÍDICA] Asiento N° [CONSIGNAR EN CASO DE SER PERSONA JURÍDICA], **DECLARO BAJO JURAMENTO** que la siguiente información se sujeta a la verdad:

Nombre, Denominación o Razón Social :			
Domicilio Legal :			
RUC :	Teléfono(s) :		
MYPE <sup>20</sup>		Sí	No
Correo electrónico :			

#### Autorización de notificación por correo electrónico:

... [CONSIGNAR SÍ O NO] autorizo que se notifiquen al correo electrónico indicado las siguientes actuaciones:

1. Solicitud de la descripción a detalle de todos los elementos constitutivos de la oferta.
2. Solicitud de subsanación de los requisitos para perfeccionar el contrato.
3. Solicitud al postor que ocupó el segundo lugar en el orden de prelación para presentar los documentos para perfeccionar el contrato.
4. Respuesta a la solicitud de acceso al expediente de contratación.

Asimismo, me comprometo a remitir la confirmación de recepción, en el plazo máximo de dos (2) días hábiles de recibida la comunicación.

[CONSIGNAR CIUDAD Y FECHA]

.....  
**Firma, Nombres y Apellidos del postor o  
Representante legal, según corresponda**

#### Importante

*La notificación dirigida a la dirección de correo electrónico consignada se entenderá válidamente efectuada cuando la Entidad reciba acuse de recepción.*

<sup>20</sup> Esta información será verificada por la Entidad en la página web del Ministerio de Trabajo y Promoción del Empleo en la sección consulta de empresas acreditadas en el REMYPE en el link <http://www2.trabajo.gob.pe/servicios-en-linea-2-2/> y se tendrá en consideración, en caso el postor ganador de la buena pro solicite la retención del diez por ciento (10%) del monto del contrato, en calidad de garantía de fiel cumplimiento, según las condiciones previstas en el numeral 149.4 del artículo 149 y el numeral 151.2 del artículo 151 del Reglamento. Asimismo, dicha información se tendrá en cuenta en caso de empate, conforme a lo previsto en el artículo 91 del Reglamento.



**Importante**

*Cuando se trate de consorcios, la declaración jurada es la siguiente:*

**ANEXO N° 1**

**DECLARACIÓN JURADA DE DATOS DEL POSTOR**

Señores

**COMITÉ DE SELECCIÓN**

**ADJUDICACIÓN SIMPLIFICADA N° 16-2021-UNAJMA-2**

Presente.-

El que se suscribe, [...], representante común del consorcio [CONSIGNAR EL NOMBRE DEL CONSORCIO], identificado con [CONSIGNAR TIPO DE DOCUMENTO DE IDENTIDAD] N° [CONSIGNAR NÚMERO DE DOCUMENTO DE IDENTIDAD], **DECLARO BAJO JURAMENTO** que la siguiente información se sujeta a la verdad:

Datos del consorciado 1				
Nombre, Denominación o Razón Social :				
Domicilio Legal :				
RUC :	Teléfono(s) :			
MYPE <sup>21</sup>		Sí	No	
Correo electrónico :				

Datos del consorciado 2				
Nombre, Denominación o Razón Social :				
Domicilio Legal :				
RUC :	Teléfono(s) :			
MYPE <sup>22</sup>		Sí	No	
Correo electrónico :				

Datos del consorciado ...				
Nombre, Denominación o Razón Social :				
Domicilio Legal :				
RUC :	Teléfono(s) :			
MYPE <sup>23</sup>		Sí	No	
Correo electrónico :				

**Autorización de notificación por correo electrónico:**

Correo electrónico del consorcio:
-----------------------------------

<sup>21</sup> Esta información será verificada por la Entidad en la página web del Ministerio de Trabajo y Promoción del Empleo en la sección consulta de empresas acreditadas en el REMYPE en el link <http://www2.trabajo.gob.pe/servicios-en-linea-2-2/> y se tendrá en consideración, en caso el consorcio ganador de la buena pro solicite la retención del diez por ciento (10%) del monto del contrato original, en calidad de garantía de fiel cumplimiento, según las condiciones previstas en el numeral 149.4 del artículo 149 y el numeral 151.2 del artículo 151 del Reglamento. Asimismo, dicha información se tendrá en cuenta en caso de empate, conforme a lo previsto en el artículo 91 del Reglamento. Para dichos efectos, todos los integrantes del consorcio deben acreditar la condición de micro o pequeña empresa.

<sup>22</sup> Ibídem.

<sup>23</sup> Ibídem.

... [CONSIGNAR SÍ O NO] autorizo que se notifiquen al correo electrónico indicado las siguientes actuaciones:

1. Solicitud de la descripción a detalle de todos los elementos constitutivos de la oferta.
2. Solicitud de subsanación de los requisitos para perfeccionar el contrato.
3. Solicitud al postor que ocupó el segundo lugar en el orden de prelación para presentar los documentos para perfeccionar el contrato.
4. Respuesta a la solicitud de acceso al expediente de contratación.

Asimismo, me comprometo a remitir la confirmación de recepción, en el plazo máximo de dos (2) días hábiles de recibida la comunicación.

[CONSIGNAR CIUDAD Y FECHA]

.....  
**Firma, Nombres y Apellidos del representante  
común del consorcio**

**Importante**

*La notificación dirigida a la dirección de correo electrónico consignada se entenderá válidamente efectuada cuando la Entidad reciba acuse de recepción.*

## ANEXO N° 2

### DECLARACIÓN JURADA (ART. 52 DEL REGLAMENTO DE LA LEY DE CONTRATACIONES DEL ESTADO)

Señores  
**COMITÉ DE SELECCIÓN**  
**ADJUDICACIÓN SIMPLIFICADA N° 16-2021-UNAJMA-2**  
Presente.-

Mediante el presente el suscrito, postor y/o Representante Legal de [CONSIGNAR EN CASO DE SER PERSONA JURÍDICA], declaro bajo juramento:

- i. No haber incurrido y me obligo a no incurrir en actos de corrupción, así como a respetar el principio de integridad.
- ii. No tener impedimento para postular en el procedimiento de selección ni para contratar con el Estado, conforme al artículo 11 de la Ley de Contrataciones del Estado.
- iii. Conocer las sanciones contenidas en la Ley de Contrataciones del Estado y su Reglamento, así como las disposiciones aplicables de la Ley N° 27444, Ley del Procedimiento Administrativo General.
- iv. Participar en el presente proceso de contratación en forma independiente sin mediar consulta, comunicación, acuerdo, arreglo o convenio con ningún proveedor; y, conocer las disposiciones del Decreto Legislativo N° 1034, Decreto Legislativo que aprueba la Ley de Represión de Conductas Anticompetitivas.
- v. Conocer, aceptar y someterme a las bases, condiciones y reglas del procedimiento de selección.
- vi. Ser responsable de la veracidad de los documentos e información que presento en el presente procedimiento de selección.
- vii. Comprometerme a mantener la oferta presentada durante el procedimiento de selección y a perfeccionar el contrato, en caso de resultar favorecido con la buena pro.

[CONSIGNAR CIUDAD Y FECHA]

.....  
**Firma, Nombres y Apellidos del postor o  
Representante legal, según corresponda**

#### **Importante**

*En el caso de consorcios, cada integrante debe presentar esta declaración jurada, salvo que sea presentada por el representante común del consorcio.*

### ANEXO N° 3

#### DECLARACIÓN JURADA DE CUMPLIMIENTO DE LOS TÉRMINOS DE REFERENCIA

Señores  
**COMITÉ DE SELECCIÓN**  
**ADJUDICACIÓN SIMPLIFICADA N° 16-2021-UNAJMA-2**  
Presente.-

Es grato dirigirme a usted, para hacer de su conocimiento que luego de haber examinado las bases y demás documentos del procedimiento de la referencia y, conociendo todos los alcances y las condiciones detalladas en dichos documentos, el postor que suscribe ofrece el servicio de consultoría de [CONSIGNAR EL OBJETO DE LA CONVOCATORIA], de conformidad con los Términos de Referencia que se indican en el numeral 3.1 del Capítulo III de la sección específica de las bases y los documentos del procedimiento.

[CONSIGNAR CIUDAD Y FECHA]

.....  
**Firma, Nombres y Apellidos del postor o  
Representante legal o común, según corresponda**

#### **Importante**

*Adicionalmente, puede requerirse la presentación de documentación que acredite el cumplimiento de los términos de referencia, conforme a lo indicado en el acápite relacionado al contenido de las ofertas de la presente sección de las bases.*



**ANEXO N° 4**

**DECLARACIÓN JURADA DE PLAZO DE PRESTACIÓN DEL SERVICIO DE CONSULTORÍA**

Señores  
**COMITÉ DE SELECCIÓN**  
**ADJUDICACIÓN SIMPLIFICADA N° 16-2021-UNAJMA-2**

Presente.-

Mediante el presente, con pleno conocimiento de las condiciones que se exigen en las bases del procedimiento de la referencia, me comprometo a prestar el servicio de consultoría objeto del presente procedimiento de selección en el plazo de [CONSIGNAR EL PLAZO OFERTADO].

[CONSIGNAR CIUDAD Y FECHA]

.....  
**Firma, Nombres y Apellidos del postor o**  
**Representante legal o común, según corresponda**

## ANEXO N° 5

### CARTA DE COMPROMISO DEL PERSONAL CLAVE

Señores

**COMITÉ DE SELECCIÓN**

**ADJUDICACIÓN SIMPLIFICADA N° 16-2021-UNAJMA-2**

Presente.-

Yo [CONSIGNAR NOMBRES Y APELLIDOS COMPLETOS] identificado con documento de identidad N° [CONSIGNAR NÚMERO DE DNI O DOCUMENTO DE IDENTIDAD ANÁLOGO], domiciliado en [CONSIGNAR EL DOMICILIO LEGAL], declaro bajo juramento:

Que, me comprometo a prestar mis servicios en el cargo de [CONSIGNAR EL CARGO A DESEMPEÑAR] para ejecutar [CONSIGNAR LA DENOMINACIÓN DE LA CONVOCATORIA] en caso que el postor [CONSIGNAR EL NOMBRE, DENOMINACIÓN O RAZÓN SOCIAL DEL POSTOR<sup>24</sup>] resulte favorecido con la buena pro y suscriba el contrato correspondiente.

Para dicho efecto, declaro que mis calificaciones y experiencia son las siguientes:

#### A. Calificaciones

##### A.1 Formación académica:

<b>Carrera profesional</b>	
<b>Universidad</b>	
<b>Título profesional o grado obtenido</b>	
<b>Fecha de expedición del grado o título</b>	

##### A.2 Capacitación:

<b>N°</b>	<b>Materia de la capacitación</b>	<b>Cantidad de horas lectivas</b>	<b>Institución educativa u organización</b>	<b>Fecha de expedición del documento</b>
<b>Total horas lectivas</b>				

#### B. Experiencia

[CONSIGNAR LA EXPERIENCIA SEGÚN LO REQUERIDO EN EL CAPÍTULO III DE LA PRESENTE SECCIÓN DE LAS BASES].

<b>N°</b>	<b>Cliente o Empleador</b>	<b>Objeto de la contratación</b>	<b>Fecha de inicio</b>	<b>Fecha de culminación</b>	<b>Tiempo</b>
1					
2					
(...)					

**La experiencia total acumulada es de:** [CONSIGNAR LA EXPERIENCIA TOTAL ACUMULADA EN AÑOS, MESES Y DÍAS, SEGÚN CORRESPONDA].

<sup>24</sup> En el caso que el postor sea un consorcio se debe consignar el nombre del consorcio o de uno de sus integrantes.

Asimismo, manifiesto mi disposición de ejecutar las actividades que comprenden el desempeño del referido cargo, durante el periodo de ejecución del contrato.

[CONSIGNAR CIUDAD Y FECHA]

.....  
**Firma, Nombres y Apellidos del personal**

**Importante**

- *De conformidad con el literal d) del artículo 52 del Reglamento la carta de compromiso del personal clave, debe contar con la firma legalizada de este.*
- *De presentarse experiencia ejecutada paralelamente (traslape), para el cómputo del tiempo de dicha experiencia sólo se considerará una vez el periodo traslapado.*

## ANEXO N° 6

### PROMESA DE CONSORCIO (Sólo para el caso en que un consorcio se presente como postor)

Señores  
**COMITÉ DE SELECCIÓN**  
**ADJUDICACIÓN SIMPLIFICADA N° 16-2021-UNAJMA-2**  
Presente.-

Los suscritos declaramos expresamente que hemos convenido en forma irrevocable, durante el lapso que dure el procedimiento de selección, para presentar una oferta conjunta a la **ADJUDICACIÓN SIMPLIFICADA N°** [CONSIGNAR NOMENCLATURA DEL PROCEDIMIENTO].

Asimismo, en caso de obtener la buena pro, nos comprometemos a formalizar el contrato de consorcio, de conformidad con lo establecido por el artículo 140 del Reglamento de la Ley de Contrataciones del Estado, bajo las siguientes condiciones:

- a) Integrantes del consorcio
1. [NOMBRE, DENOMINACIÓN O RAZÓN SOCIAL DEL CONSORCIADO 1].
  2. [NOMBRE, DENOMINACIÓN O RAZÓN SOCIAL DEL CONSORCIADO 2].
- b) Designamos a [CONSIGNAR NOMBRES Y APELLIDOS DEL REPRESENTANTE COMÚN], identificado con [CONSIGNAR TIPO DE DOCUMENTO DE IDENTIDAD] N° [CONSIGNAR NÚMERO DE DOCUMENTO DE IDENTIDAD], como representante común del consorcio para efectos de participar en todos los actos referidos al procedimiento de selección, suscripción y ejecución del contrato correspondiente con [CONSIGNAR NOMBRE DE LA ENTIDAD].

Asimismo, declaramos que el representante común del consorcio no se encuentra impedido, inhabilitado ni suspendido para contratar con el Estado.

- c) Fijamos nuestro domicilio legal común en [.....].
- d) Las obligaciones que corresponden a cada uno de los integrantes del consorcio son las siguientes:

1. OBLIGACIONES DE [NOMBRE, DENOMINACIÓN O RAZÓN SOCIAL DEL CONSORCIADO 1] [ % ]<sup>25</sup>

[DESCRIBIR LAS OBLIGACIONES DEL CONSORCIADO 1]

2. OBLIGACIONES DE [NOMBRE, DENOMINACIÓN O RAZÓN SOCIAL DEL CONSORCIADO 2] [ % ]<sup>26</sup>

[DESCRIBIR LAS OBLIGACIONES DEL CONSORCIADO 2]

TOTAL OBLIGACIONES 100%<sup>27</sup>

[CONSIGNAR CIUDAD Y FECHA]

<sup>25</sup> Consignar únicamente el porcentaje total de las obligaciones, el cual debe ser expresado en número entero, sin decimales.

<sup>26</sup> Consignar únicamente el porcentaje total de las obligaciones, el cual debe ser expresado en número entero, sin decimales.

<sup>27</sup> Este porcentaje corresponde a la sumatoria de los porcentajes de las obligaciones de cada uno de los integrantes del consorcio.

.....  
**Consortiado 1**  
**Nombres, apellidos y firma del Consortiado 1**  
**o de su Representante Legal**  
**Tipo y N° de Documento de Identidad**

.....  
**Consortiado 2**  
**Nombres, apellidos y firma del Consortiado 2**  
**o de su Representante Legal**  
**Tipo y N° de Documento de Identidad**

**Importante**

*De conformidad con el artículo 52 del Reglamento, las firmas de los integrantes del consorcio deben ser legalizadas.*



**ANEXO N° 7**  
**OFERTA ECONÓMICA**

Señores  
**COMITÉ DE SELECCIÓN**  
**ADJUDICACIÓN SIMPLIFICADA N° 16-2021-UNAJMA-2**  
Presente.-

Es grato dirigirme a usted, para hacer de su conocimiento que, de acuerdo con las bases, mi oferta económica es la siguiente:

CONCEPTO	OFERTA ECONÓMICA
<b>TOTAL</b>	

La oferta económica [CONSIGNAR LA MONEDA DE LA CONVOCATORIA] incluye todos los tributos, seguros, transporte, inspecciones, pruebas y, de ser el caso, los costos laborales conforme a la legislación vigente, así como cualquier otro concepto que pueda tener incidencia sobre el costo del servicio de consultoría a contratar; excepto la de aquellos postores que gocen de alguna exoneración legal, no incluirán en su oferta económica los tributos respectivos.

[CONSIGNAR CIUDAD Y FECHA]

.....  
**Firma, Nombres y Apellidos del postor o**  
**Representante legal o común, según corresponda**

**Importante**

- El postor debe consignar el monto total de la oferta económica, sin perjuicio, que de resultar favorecido con la buena pro, presente el detalle de precios unitarios y la estructura de costos para el perfeccionamiento del contrato.*
- El postor que goce de alguna exoneración legal, debe indicar que su oferta no incluye el tributo materia de la exoneración, debiendo incluir el siguiente texto:*  
  
*“Mi oferta no incluye [CONSIGNAR EL TRIBUTO MATERIA DE LA EXONERACIÓN]”.*

**ANEXO N° 9**

**DECLARACIÓN JURADA DEL PERSONAL CLAVE PROPUESTO**

Señores

**COMITÉ DE SELECCIÓN**

**ADJUDICACIÓN SIMPLIFICADA N°16-2021-UNAJMA-2**

Presente.-

Mediante el presente el suscrito, postor y/o Representante Legal de [CONSIGNAR EN CASO DE SER PERSONA JURÍDICA], declaro bajo juramento que la información del personal clave propuesto es el siguiente:

NOMBRES Y APELLIDOS	DOCUMENTO NACIONAL DE IDENTIDAD U OTRO ANÁLOGO	CARGO	CARRERA PROFESIONAL	N° DE FOLIO EN LA OFERTA	TIEMPO DE EXPERIENCIA ACREDITADA	N° DE FOLIO EN LA OFERTA

[CONSIGNAR CIUDAD Y FECHA]

.....  
**Firma, Nombres y Apellidos del postor o  
Representante legal o común, según corresponda**

**Importante**

*El postor debe presentar dentro de su oferta la carta de compromiso del personal clave con firma legalizada, según **Anexo N° 5**.*

## ANEXO N° 10

### EXPERIENCIA DEL POSTOR EN LA ESPECIALIDAD

Señores  
**COMITÉ DE SELECCIÓN**  
**ADJUDICACIÓN SIMPLIFICADA N°16-2021-UNAJMA-2**

Presente.-

Mediante el presente, el suscrito detalla la siguiente EXPERIENCIA EN LA ESPECIALIDAD:

Nº	CLIENTE	OBJETO DEL CONTRATO	Nº CONTRATO / O/S / COMPROBANTE DE PAGO	FECHA DEL CONTRATO O CP <sup>28</sup>	FECHA DE LA CONFORMIDAD DE SER EL CASO <sup>29</sup>	EXPERIENCIA PROVENIENTE <sup>30</sup> DE:	MONEDA	IMPORTE <sup>31</sup>	TIPO DE CAMBIO VENTA <sup>32</sup>	MONTO FACTURADO ACUMULADO <sup>33</sup>
1										
2										

<sup>28</sup> Se refiere a la fecha de suscripción del contrato, de la emisión de la Orden de Servicios o de cancelación del comprobante de pago, según corresponda.

<sup>29</sup> Únicamente, cuando la fecha del perfeccionamiento del contrato, sea previa a los diez (10) años anteriores a la fecha de presentación de ofertas, caso en el cual el postor debe acreditar que la conformidad se emitió dentro de dicho periodo.

<sup>30</sup> Si el titular de la experiencia no es el postor, consignar si dicha experiencia corresponde a la matriz en caso que el postor sea sucursal, o fue transmitida por reorganización societaria, debiendo acompañar la documentación sustentatoria correspondiente. Al respecto, según la Opinión N° 216-2017/DTN "Considerando que la sociedad matriz y la sucursal constituyen la misma persona jurídica, la sucursal puede acreditar como suya la experiencia de su matriz". Del mismo modo, según lo previsto en la Opinión N° 010-2013/DTN, "... en una operación de reorganización societaria que comprende tanto una fusión como una escisión, la sociedad resultante podrá acreditar como suya la experiencia de la sociedad incorporada o absorbida, que se extingue producto de la fusión; asimismo, si en virtud de la escisión se transfiere un bloque patrimonial consistente en una línea de negocio completa, la sociedad resultante podrá acreditar como suya la experiencia de la sociedad escindida, correspondiente a la línea de negocio transmitida. De esta manera, la sociedad resultante podrá emplear la experiencia transmitida, como consecuencia de la reorganización societaria antes descrita, en los futuros procesos de selección en los que participe".

<sup>31</sup> Se refiere al monto del contrato ejecutado incluido adicionales y reducciones, de ser el caso.

<sup>32</sup> El tipo de cambio venta debe corresponder al publicado por la SBS correspondiente a la fecha de suscripción del contrato, de la emisión de la Orden de Servicios o de cancelación del comprobante de pago, según corresponda.

<sup>33</sup> Consignar en la moneda establecida en las bases.

Nº	CLIENTE	OBJETO DEL CONTRATO	Nº CONTRATO / O/S / COMPROBANTE DE PAGO	FECHA DEL CONTRATO O CP <sup>28</sup>	FECHA DE LA CONFORMIDAD DE SER EL CASO <sup>29</sup>	EXPERIENCIA PROVENIENTE <sup>30</sup> DE:	MONEDA	IMPORTE <sup>31</sup>	TIPO DE CAMBIO VENTA <sup>32</sup>	MONTO FACTURADO ACUMULADO <sup>33</sup>
3										
4										
5										
6										
7										
8										
9										
10										
	...									
20										
TOTAL										

[CONSIGNAR CIUDAD Y FECHA]

.....  
Firma, Nombres y Apellidos del postor o  
Representante legal o común, según corresponda

**ANEXO N° 11**

**DECLARACIÓN JURADA  
(NUMERAL 49.4 DEL ARTÍCULO 49 DEL REGLAMENTO)**

Señores

**COMITÉ DE SELECCIÓN**

**ADJUDICACIÓN SIMPLIFICADA N°16-2021-UNAJMA-2**

Presente.-

Mediante el presente el suscrito, postor y/o Representante Legal de [CONSIGNAR EN CASO DE SER PERSONA JURÍDICA], declaro que la experiencia que acredito de la empresa [CONSIGNAR LA DENOMINACIÓN DE LA PERSONA JURÍDICA] como consecuencia de una reorganización societaria, no se encuentra en el supuesto establecido en el numeral 49.4 del artículo 49 del Reglamento.

[CONSIGNAR CIUDAD Y FECHA]

.....  
**Firma, Nombres y Apellidos del postor o  
Representante legal, según corresponda**

**Importante**

*A efectos de cautelar la veracidad de esta declaración, el postor puede verificar la información de la Relación de Proveedores Sancionados por el Tribunal de Contrataciones del Estado con Sanción Vigente en <http://portal.osce.gob.pe/mp/content/relación-de-proveedores-sancionados>.*

*También le asiste dicha facultad al órgano encargado de las contrataciones o al órgano de la Entidad al que se le haya asignado la función de verificación de la oferta presentada por el postor ganador de la buena pro.*



## ANEXO N° 12

### SOLICITUD DE BONIFICACIÓN DEL DIEZ POR CIENTO (10%) POR SERVICIOS PRESTADOS FUERA DE LA PROVINCIA DE LIMA Y CALLAO

Señores

**COMITÉ DE SELECCIÓN**

**ADJUDICACIÓN SIMPLIFICADA N°16-2021-UNAJMA-2**

Presente.-

Mediante el presente el suscrito, postor y/o Representante Legal de [CONSIGNAR EN CASO DE SER PERSONA JURÍDICA], solicito la asignación de la bonificación del diez por ciento (10%) sobre el puntaje total en [CONSIGNAR EL ÍTEM O ITEMS, SEGÚN CORRESPONDA, EN LOS QUE SE SOLICITA LA BONIFICACIÓN] debido a que el domicilio de mi representada se encuentra ubicado en la provincia o provincia colindante donde se ejecuta la prestación.

[CONSIGNAR CIUDAD Y FECHA]

.....  
**Firma, Nombres y Apellidos del postor o  
Representante legal, según corresponda**

#### **Importante**

- *Para asignar la bonificación, el órgano encargado de las contrataciones o el comité de selección, según corresponda, verifica el domicilio consignado por el postor en el Registro Nacional de Proveedores (RNP).*
- *Para que el postor pueda acceder a la bonificación, debe cumplir con las condiciones establecidas en el literal f) del artículo 50 del Reglamento.*

**Importante**

*Cuando se trate de consorcios, la declaración jurada es la siguiente:*

**ANEXO N° 12**

**SOLICITUD DE BONIFICACIÓN DEL DIEZ POR CIENTO (10%) POR SERVICIOS PRESTADOS  
FUERA DE LA PROVINCIA DE LIMA Y CALLAO**

Señores

**COMITÉ DE SELECCIÓN****ADJUDICACIÓN SIMPLIFICADA N°16-2021-UNAJMA-2**Presente.-

Mediante el presente el que se suscribe, [.....], representante común del consorcio [CONSIGNAR EL NOMBRE DEL CONSORCIO], solicito la asignación de la bonificación del diez por ciento (10%) sobre el puntaje total en [CONSIGNAR EL ÍTEM O ITEMS, SEGÚN CORRESPONDA, EN LOS QUE SE SOLICITA LA BONIFICACIÓN] debido a que los domicilios de todos los integrantes del consorcio se encuentran ubicados en la provincia o provincias colindantes donde se ejecuta la prestación.

[CONSIGNAR CIUDAD Y FECHA]

.....  
**Firma, Nombres y Apellidos del representante  
común del consorcio**

**Importante**

- *Para asignar la bonificación, el órgano encargado de las contrataciones o el comité de selección, verifica el domicilio consignado de los integrantes del consorcio, en el Registro Nacional de Proveedores (RNP).*
- *Para que un consorcio pueda acceder a la bonificación, cada uno de sus integrantes debe cumplir con las condiciones establecidas en el literal f) del artículo 50 del Reglamento.*

**ANEXO Nº 13**

**SOLICITUD DE BONIFICACIÓN DEL CINCO POR CIENTO (5%) POR TENER LA CONDICIÓN DE MICRO Y PEQUEÑA EMPRESA**

Señores

**COMITÉ DE SELECCIÓN**

**ADJUDICACIÓN SIMPLIFICADA N°16-2021-UNAJMA-2.**

Presente.-

Mediante el presente el suscrito, postor y/o Representante legal de [CONSIGNAR EN CASO DE SER PERSONA JURÍDICA], solicito la asignación de la bonificación del cinco por ciento (5%) sobre el puntaje total obtenido, debido a que mi representada cuenta con la condición de micro y pequeña empresa.

[CONSIGNAR CIUDAD Y FECHA]

.....  
**Firma, Nombres y Apellidos del postor o  
Representante legal o común, según corresponda**

**Importante**

- *Para asignar la bonificación, el órgano encargado de las contrataciones o comité de selección, según corresponda, verifica la página web del Ministerio de Trabajo y Promoción del Empleo en la sección consulta de empresas acreditadas en el REMYPE en el link <http://www2.trabajo.gob.pe/servicios-en-linea-2-2/>.*
- *Para que un consorcio pueda acceder a la bonificación, cada uno de sus integrantes debe cumplir con la condición de micro y pequeña empresa.*