

# **BASES ESTÁNDAR DEL PROCEDIMIENTO DE CONTRATACIÓN PÚBLICA ESPECIAL PARA LA RECONSTRUCCIÓN CON CAMBIOS CONTRATACIÓN DE EJECUCIÓN DE OBRAS<sup>1</sup>**

***Aprobadas mediante Resolución Directoral N° 056 -2018-RCC/DE,  
modificadas por las Resoluciones Directorales N° 068-2018-RCC/DE, N°  
084-2018-RCC/DE, N° 007-2019-RCC/DE, N° 081-2019-RCC/DE N° 055-  
2020-ARCC/DE, y N° 00064-2020-ARCC/DE***



<sup>1</sup> Estas bases se utilizarán para la contratación de la ejecución de obras. Para tal efecto, se deberá tener en cuenta la siguiente definición:

**Obra:** Construcción, reconstrucción, remodelación, mejoramiento, demolición, renovación, ampliación y habilitación de bienes inmuebles, tales como edificaciones, estructuras, excavaciones, perforaciones, carreteras, puentes, entre otros, que requieren dirección técnica, expediente técnico o documento equivalente, mano de obra, materiales y/o equipos.

**PROCEDIMIENTO DE CONTRATACIÓN PÚBLICA  
ESPECIAL N° 05-2021-MDJLO/CS  
[PRIMERA CONVOCATORIA]**

**CONTRATACIÓN DE LA EJECUCIÓN DE LA OBRA:  
“RECUPERACION DE LA INFRAESTRUCTURA DE LA  
INSTITUCIÓN EDUCATIVA N° 024 LA INMACULADA,  
LOCALIDAD URRUNAGA - DISTRITO DE JOSE LEONARDO  
ORTIZ - PROVINCIA DE CHICLAYO - DEPARTAMENTO DE  
LAMBAYEQUE”: CÓDIGO UNIFICADO N° 2511626**



## **SECCIÓN GENERAL**

### **DISPOSICIONES COMUNES DEL PROCEDIMIENTO DE SELECCIÓN**

(ESTA SECCIÓN NO DEBE SER MODIFICADA EN NINGÚN EXTREMO, BAJO SANCIÓN DE NULIDAD)



## CAPÍTULO I ETAPAS DEL PROCEDIMIENTO DE SELECCIÓN

### 1.1. BASE LEGAL

- Ley N° 30556, Ley que aprueba disposiciones de carácter extraordinario para las intervenciones del Gobierno Nacional frente a desastres y que dispone la creación de la Autoridad para la Reconstrucción con Cambios (en adelante la Ley).
- Decreto Supremo N° 071-2018-PCM, que aprueba el Reglamento del Procedimiento de Contratación Pública Especial para la Reconstrucción con Cambios (en adelante el Reglamento).
- Decreto Supremo N° 082-2019-EF, que aprueba el T.U.O. de la Ley N° 30225, Ley de Contrataciones del Estado. (En adelante la LCE).
- Decreto Supremo N° 344-2018-EF, que aprueba el Reglamento de la Ley de Contrataciones del Estado. (En adelante el RLCE).
- Decreto Supremo N° 004-2019-JUS, T.U.O. de la Ley N° 27444 – Ley del Procedimiento Administrativo General.
- Decreto Supremo N° 021-2019-JUS, que aprueba el T.U.O. de la Ley N° 27806, Ley de Transparencia y de Acceso a la Información Pública.
- Decreto Legislativo N° 1440, Decreto Legislativo del Sistema Nacional de Presupuesto Público.
- Ley 31084 de Presupuesto del Sector Público año fiscal 2021.
- Ley 31085 de Equilibrio Financiero del Presupuesto del Sector Público año fiscal 2021.
- Decreto Supremo N° 011-79-VC "Implementan y adecuan Decreto Supremo sobre Contratación de Obra Pública" publicado el 1 de marzo de 1979.
- Código Civil.

Las referidas normas incluyen sus respectivas modificaciones, de ser el caso.

Para la aplicación del derecho deberá considerarse la especialidad de las normas previstas en las presentes bases.

### 1.2. CONVOCATORIA

Se realiza a través de su publicación en el SEACE de conformidad con lo señalado en el artículo 33 del Reglamento, en la fecha señalada en el calendario del procedimiento de selección, debiendo adjuntar las bases administrativas.

### 1.3. REGISTRO DE PARTICIPANTES

El registro de participantes se lleva a cabo desde el día siguiente de la convocatoria hasta un día antes de la presentación de ofertas, de forma ininterrumpida. En el caso de un consorcio, basta que se registre uno (1) de sus integrantes.

El registro de participantes es gratuito y electrónico a través del SEACE.

El proveedor que desee participar en el presente procedimiento de selección debe registrarse como participante, debiendo contar para ello con inscripción vigente en el RNP, conforme al objeto de la contratación. Los proveedores extranjeros no domiciliados en el país que no cuenten con inscripción en el RNP deberán solicitar un usuario de habilitación a la Autoridad para la Reconstrucción con Cambios, la cual lo gestionará ante el OSCE.

### 1.4. FORMULACIÓN DE CONSULTAS Y OBSERVACIONES ADMINISTRATIVAS A LAS BASES

Todo participante puede formular consultas y observaciones administrativas a las bases dentro de los dos (2) días hábiles siguientes a la convocatoria, de conformidad con lo establecido en el artículo 35 del Reglamento.





Las consultas administrativas son aclaraciones respecto del contenido de las bases. Las observaciones administrativas se formulan por supuestas vulneraciones al Reglamento, a la normativa de contrataciones u otra normativa que tenga relación con el objeto de contratación. Ambas se realizan de manera fundamentada.

Para dicho efecto, el participante registrará las consultas y observaciones administrativas en forma electrónica, a través del SEACE.

En esta etapa no proceden consultas técnicas sobre las características técnicas del objeto de la contratación.

#### 1.5. ABSOLUCIÓN DE CONSULTAS Y OBSERVACIONES ADMINISTRATIVAS A LAS BASES

La absolución simultánea de las consultas y observaciones administrativas por parte del órgano encargado de la selección mediante pliego absolutorio se notifica a través del SEACE, al día siguiente del vencimiento del plazo previsto para la formulación de las consultas y observaciones administrativas.

La absolución se realiza de manera motivada.

Cabe precisar que en el caso de las observaciones administrativas se debe indicar si estas se acogen, se acogen parcialmente o no se acogen.

##### **Importante**

*No se absolverán consultas y observaciones administrativas a las bases que se presenten extemporáneamente, en forma distinta a la señalada en las bases, o que sean formuladas por quienes no se han registrado como participantes.*

*No se absolverán consultas técnicas.*

*No procede la elevación al OSCE de los cuestionamientos al pliego de absolución de consultas y observaciones administrativas.*

#### 1.6. INTEGRACIÓN DE BASES

Las bases integradas constituyen las reglas definitivas del procedimiento de selección. Estas incorporan obligatoriamente las modificaciones que se hayan producido como consecuencia de las consultas y observaciones administrativas.

Absueltas las consultas y las observaciones administrativas, o si las mismas no se han presentado, se integran las bases como reglas definitivas del procedimiento de selección.

La integración y publicación de las bases integradas se realiza el mismo día de la absolución de consultas y observaciones administrativas, según el calendario establecido.

Las bases integradas no pueden ser cuestionadas en ninguna otra vía ni modificadas por autoridad administrativa alguna, bajo responsabilidad del Titular de la Entidad, salvo las acciones de supervisión a cargo del OSCE.

El comité de selección no puede continuar con la tramitación del procedimiento de selección si no ha publicado las bases integradas en el SEACE.

#### 1.7. FORMA DE PRESENTACIÓN DE OFERTAS

La presentación de ofertas se realiza de manera electrónica a través del SEACE durante el periodo establecido en la convocatoria, conforme lo establece el artículo 36 del Reglamento.

Las ofertas, se presentan en idioma castellano o, en su defecto, acompañados de traducción simple con la indicación y suscripción de quien oficie de traductor debidamente identificado, salvo el caso de la información técnica complementaria contenida en folletos, instructivos,

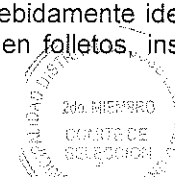
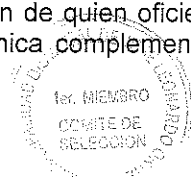
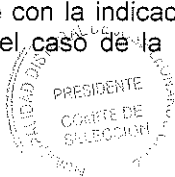

catálogos o similares, que puede ser presentada en el idioma original. El postor es responsable de la exactitud y veracidad de dichos documentos.

Las declaraciones juradas, formatos o formularios previstos en las bases que conforman las ofertas deben estar debidamente firmados por el postor. Los demás documentos deben ser visados por el postor. En el caso de persona jurídica, por su representante legal, apoderado o mandatario designado para dicho fin y, en el caso de persona natural, por este o su apoderado.

El precio de la oferta debe incluir todos los tributos, seguros, transporte, inspecciones, pruebas y, de ser el caso, los costos laborales conforme la legislación vigente, así como cualquier otro concepto que pueda tener incidencia sobre el costo de la ejecución de la obra a contratar, excepto la de aquellos postores que gocen de alguna exoneración legal, los que en ese caso, no incluirán en el precio de su oferta los tributos respectivos.

El precio total de la oferta y los subtotales que lo componen deben ser expresados con dos decimales.

#### Importante

- *Los formularios electrónicos que se encuentran en el SEACE y que los proveedores deben llenar para presentar sus ofertas, tienen carácter de declaración jurada.*
- *En caso la información contenida en los documentos escaneados que conforman la oferta no coincida con lo declarado a través del SEACE, prevalece la información declarada en los documentos escaneados.*
- *No se tomarán en cuenta las ofertas que se presenten en físico a la Entidad.*

### 1.8. PRESENTACIÓN Y APERTURA DE OFERTAS

El participante presentará su oferta de manera electrónica a través del SEACE, desde las 00:01 horas hasta las 23:59 horas del día establecido en el cronograma del procedimiento; adjuntando el archivo digitalizado que contenga los documentos que conforman la oferta de acuerdo a lo requerido en las bases.

El participante debe verificar antes de su envío, bajo su responsabilidad, que el archivo pueda ser descargado y su contenido sea legible.

#### Importante

*Los integrantes de un consorcio no pueden presentar ofertas individuales ni conformar más de un consorcio en un procedimiento de selección, o en un determinado ítem cuando se trate de procedimientos de selección según relación de ítems.*

En la apertura electrónica de la oferta, el comité de selección, verifica la presentación de lo exigido en la sección específica de las bases, de conformidad con el artículo 37 del Reglamento y determina si las ofertas responden a las características y/o requisitos funcionales y condiciones del requerimiento, detalladas en la sección específica de las bases. De no cumplir con lo requerido, la oferta se considera no admitida.

Solo pasan a la etapa de evaluación las ofertas técnicas que cumplen con lo señalado en el párrafo anterior.

Las propuestas técnicas que no alcancen el puntaje mínimo de sesenta (60) puntos, serán descalificadas en esta etapa y no accederán a la evaluación económica.

Asimismo, el comité de selección devuelve las ofertas que se encuentren por debajo del noventa por ciento (90%) del valor referencial, así como las ofertas que excedan el valor referencial, teniéndolas por no admitidas, conforme al artículo 39 del Reglamento.



## 1.9. EVALUACIÓN DE LAS OFERTAS

La evaluación de las ofertas que cumplan con lo señalado en el numeral anterior tiene por objeto determinar la oferta con el mejor puntaje y el orden de prelación de las ofertas, según los factores y el procedimiento de evaluación enunciados en la sección específica de las bases.

La evaluación de ofertas es integral y se realiza en dos (2) etapas. La primera es la técnica y la segunda la económica y se realizan sobre la base de:

Oferta técnica : 100 puntos  
Oferta económica : 100 puntos

### 1.9.1 EVALUACIÓN DE LAS OFERTAS TÉCNICAS

La evaluación técnica se realiza conforme al factor de evaluación: Experiencia del postor, descrito en la sección específica de las bases.

### 1.9.2 EVALUACIÓN DE OFERTAS ECONÓMICAS

La evaluación económica consistirá en asignar el puntaje máximo establecido a la oferta económica de menor monto. Al resto de ofertas se les asignará un puntaje inversamente proporcional, según la siguiente fórmula:

$$P_i = \frac{O_m \times PMPE}{O_i}$$

Donde:

i = Oferta  
P<sub>i</sub> = Puntaje de la oferta económica i  
O<sub>i</sub> = Oferta Económica i  
O<sub>m</sub> = Oferta Económica de monto o precio más bajo  
PMPE = Puntaje Máximo de la oferta Económica

La determinación del puntaje total de las ofertas se realiza de conformidad con los coeficientes de ponderación previstos en la sección específica de las bases.

## 1.10. SUBSANACIÓN DE LAS OFERTAS

La subsanación de las ofertas se sujeta a los supuestos establecidos en el artículo 38 del Reglamento.

Cuando se requiera subsanación, la oferta continúa vigente para todo efecto, a condición de la efectiva subsanación dentro del plazo otorgado, el que no puede exceder de dos (2) días hábiles. La presentación de las subsanaciones se realiza a través del SEACE.

### Importante

*En tanto se implemente en el SEACE la funcionalidad para la subsanación de ofertas electrónicas, esta se realiza a través de la Unidad de Trámite Documentario de la Entidad.*

## 1.11. OTORGAMIENTO DE LA BUENA PRO

El comité de selección otorga la buena pro, en la fecha señalada en el calendario de las bases al postor que hubiera obtenido el mayor puntaje.

En el supuesto de que dos (2) o más ofertas empaten, el otorgamiento de la buena pro se determina por sorteo a través del SEACE.





**Importante**

*En tanto se implemente en el SEACE la funcionalidad para el sorteo en caso de empate, para realizar el acto de desempate se requiere la citación oportuna de los postores que hayan empatado, pudiendo participar en calidad de veedor un representante del Sistema Nacional de Control, notario o juez de paz.*

El otorgamiento de la buena pro se publica y se entiende notificado a través del SEACE, el mismo día de su realización, bajo responsabilidad del Órgano encargado de las contrataciones o Comité de Selección, según corresponda, debiendo incluir el acta de otorgamiento de la buena pro y cuadro comparativo, detallando los resultados de la calificación y evaluación. Esta información se publica el mismo día en el SEACE.

El mismo día de otorgada la buena pro, se publica en el SEACE la totalidad de las ofertas presentadas y documentos que sirvieron para la calificación y evaluación de las ofertas y el expediente de contratación, bajo responsabilidad del Titular de la Entidad. Asimismo, el día de vencimiento del plazo para el perfeccionamiento del contrato, las entidades publican los documentos presentados para tal fin.

En el portal institucional de la Autoridad para la Reconstrucción con Cambios y/o en el portal institucional de la Entidad se publica a través de un repositorio la información señalada en el párrafo precedente, cuya dirección URL debe ser consignada en las bases del procedimiento de selección.

#### **1.12. CONSENTIMIENTO DE LA BUENA PRO**

Cuando se hayan presentado dos (2) o más ofertas, el consentimiento de la buena pro se produce a los cinco (5) días hábiles de la notificación de su otorgamiento, sin que los postores hayan ejercido el derecho de interponer el recurso de apelación.

En caso se haya presentado una sola oferta, el consentimiento de la buena pro se produce el mismo día de la notificación de su otorgamiento.

El consentimiento de la buena pro se publica en el SEACE el mismo día de producido.

**Importante**

*Una vez consentido el otorgamiento de la buena pro, la Entidad realiza la inmediata verificación de la oferta presentada por el postor ganador de la buena pro. En caso de comprobar inexactitud o falsedad en las declaraciones, información o documentación presentada, la Entidad declara la nulidad del otorgamiento de la buena pro o del contrato, dependiendo de la oportunidad en que se hizo la comprobación, de conformidad con lo establecido en la LCE y en el RLCE. Adicionalmente, la Entidad comunica al Tribunal de Contrataciones del Estado para que inicie el procedimiento administrativo sancionador y al Ministerio Público para que interponga la acción penal correspondiente.*

*Al día hábil siguiente de consentido el otorgamiento de la buena pro o de haber quedado administrativamente firme, el órgano a cargo del procedimiento de selección, bajo responsabilidad, elabora y remite un informe al Órgano de Control Institucional de la Entidad, sustentando la admisión de ofertas, la evaluación y el otorgamiento de puntaje. En el caso de Entidades que no cuenten con Órgano de Control Institucional, el informe se remite al órgano correspondiente del Sistema Nacional de Control. Dicho informe se publica, el mismo día de su remisión, en el SEACE.*



## CAPÍTULO II

### SOLUCIÓN DE CONTROVERSIAS DURANTE EL PROCEDIMIENTO DE SELECCIÓN

#### 2.1. RECURSO DE APELACIÓN

A través del recurso de apelación se pueden impugnar los actos dictados durante el desarrollo del procedimiento de selección hasta antes del perfeccionamiento del contrato.

El recurso de apelación se presenta ante la Entidad convocante, y es conocido y resuelto por su Titular, en el caso de Gobiernos Locales y Regionales cuando el valor referencial del procedimiento o del ítem impugnado sea igual o menor a seiscientos (600) UIT y para el caso de entidades del Gobierno Nacional cuando el valor referencial del procedimiento o del ítem impugnado sea igual o menor a dos mil cuatrocientas (2 400) UIT. Cuando el valor referencial sea mayor a dichos montos, el recurso de apelación se presenta ante y es resuelto por el Tribunal de Contrataciones del Estado.

Los actos que declaren la nulidad de oficio y otros actos emitidos por el Titular de la Entidad que afecten la continuidad del procedimiento de selección, pueden impugnarse ante el Tribunal de Contrataciones del Estado.

#### 2.2. PLAZOS DE INTERPOSICIÓN DEL RECURSO DE APELACIÓN

Dentro de los cinco (5) días hábiles siguientes a la notificación del otorgamiento de la buena pro, se pueden impugnar los actos dictados desde la convocatoria hasta antes de la suscripción del contrato mediante recurso de apelación, de conformidad con lo establecido en el artículo 7-A de la Ley.

El plazo para resolver y notificar la resolución que resuelve el recurso de apelación es de diez (10) días hábiles, contados desde el día siguiente de su interposición o de la subsanación del recurso.





### CAPÍTULO III DEL CONTRATO

#### 3.1. PERFECCIONAMIENTO DEL CONTRATO

Consentido o administrativamente firme el otorgamiento de la Buena Pro, el postor debe presentar a la entidad la documentación para la suscripción del contrato prevista en las bases, dentro de los cinco (5) días hábiles siguientes. Este plazo comprende tres (3) días hábiles para la presentación de documentos, un (1) días hábil para evaluar los documentos y realizar observaciones, y un (1) día para la subsanación de observaciones y suscripción del contrato. La observación a la presentación de documentos para suscribir el contrato se realiza vía correo electrónico, dentro del vencimiento del plazo para la presentación de dichos documentos.

Antes de la suscripción del contrato, el ganador de la buena pro que tenga la condición de "no domiciliado" debe acreditar su inscripción en el RNP.

El ganador de la buena pro para suscribir el contrato debe acreditar la experiencia del personal requerido, conforme al requerimiento indicado en la sección específica de las Bases.

Para perfeccionar el contrato, el postor ganador de la buena pro debe presentar los documentos señalados en el artículo 54 del Reglamento, así como los previstos en la sección específica de las bases.

#### 3.2. GARANTÍAS

Las garantías que deben otorgar los postores y/o contratistas, según corresponda, son las de fiel cumplimiento del contrato y por los adelantos.

##### 3.2.1. GARANTÍA DE FIEL CUMPLIMIENTO

Como requisito indispensable para perfeccionar el contrato, el postor ganador debe entregar a la Entidad la garantía de fiel cumplimiento del mismo por una suma equivalente al diez por ciento (10%) del monto del contrato original. Esta debe mantenerse vigente hasta el consentimiento de la liquidación final.

##### 3.2.2. GARANTÍA DE FIEL CUMPLIMIENTO POR PRESTACIONES ACCESORIAS

En las contrataciones que conllevan la ejecución de prestaciones accesorias, tales como mantenimiento, reparación o actividades afines, se debe otorgar una garantía adicional por este concepto, la misma que debe ser renovada periódicamente hasta el cumplimiento total de las obligaciones garantizadas, no pudiendo eximirse su presentación en ningún caso.

##### 3.2.3. GARANTÍA POR ADELANTO

En caso se haya previsto en la sección específica de las bases la entrega de adelantos, el contratista debe presentar una garantía emitida por idéntico monto conforme a lo estipulado en el artículo 61 del Reglamento. La presentación de esta garantía es exceptuada únicamente cuando la Entidad establece la constitución de fideicomisos, conforme lo estipulado en el artículo 78 del Reglamento.

#### 3.3. REQUISITOS DE LAS GARANTÍAS

Las garantías que se presenten deben ser incondicionales, solidarias, irrevocables y de realización automática en el país, al solo requerimiento de la Entidad. Asimismo, deben ser emitidas por empresas que se encuentren bajo la supervisión directa de la Superintendencia de Banca, Seguros y Administradoras Privadas de Fondos de Pensiones y que cuenten con clasificación de riesgo B o superior. Asimismo, deben estar autorizadas para emitir garantías; o estar consideradas en la última lista de bancos extranjeros de primera categoría que





periódicamente publica el Banco Central de Reserva del Perú.

#### Importante

*Corresponde a la Entidad verificar que las garantías presentadas por el postor ganador de la buena pro y/o contratista cumplan con los requisitos y condiciones necesarios para su aceptación y eventual ejecución, sin perjuicio de la determinación de las responsabilidades funcionales que correspondan.*

#### Advertencia

*Los funcionarios de las Entidades no deben aceptar garantías emitidas bajo condiciones distintas a las establecidas en el presente numeral, debiendo tener en cuenta lo siguiente:*

- 1. La clasificadora de riesgo que asigna la clasificación a la empresa que emite la garantía debe encontrarse listada en el portal web de la SBS (<http://www.sbs.gob.pe/sistema-financiero/clasificadoras-de-riesgo>).*
- 2. Se debe identificar en la página web de la clasificadora de riesgo respectiva, cuál es la clasificación vigente de la empresa que emite la garantía, considerando la vigencia a la fecha de emisión de la garantía.*
- 3. Para fines de lo establecido en el artículo 60 del Reglamento, la clasificación de riesgo B, incluye las clasificaciones B+ y B.*
- 4. Si la empresa que otorga la garantía cuenta con más de una clasificación de riesgo emitida por distintas empresas listadas en el portal web de la SBS, bastará que en una de ellas cumpla con la clasificación mínima establecida en el Reglamento.*

*En caso exista alguna duda sobre la clasificación de riesgo asignada a la empresa emisora de la garantía, se deberá consultar a la clasificadora de riesgos respectiva.*

*De otro lado, además de cumplir con el requisito referido a la clasificación de riesgo, a efectos de verificar si la empresa emisora se encuentra autorizada por la SBS para emitir garantías, debe revisarse el portal web de dicha Entidad (<http://www.sbs.gob.pe/sistema-financiero/relacion-de-empresas-que-se-encuentran-autorizadas-a-emitir-cartas-fianza>).*

*Los funcionarios competentes deben verificar la autenticidad de la garantía a través de los mecanismos establecidos (consulta web, teléfono u otros) por la empresa emisora.*

### 3.4. EJECUCIÓN DE GARANTÍAS

La Entidad puede solicitar la ejecución de las garantías conforme a los supuestos contemplados en el numeral 61.2 del artículo 61 del Reglamento.

### 3.5. INICIO DE PLAZO DE EJECUCIÓN DE OBRA

El inicio del plazo de ejecución de obra comienza a regir desde el día siguiente de que se cumplan las siguientes condiciones:

1. Que la Entidad notifique al contratista quién es el inspector o el supervisor, según corresponda;
2. Que la Entidad haya hecho entrega total o parcial del terreno o lugar donde se ejecuta la obra, según corresponda
3. Que la Entidad provea el calendario de entrega de los materiales e insumos que, de acuerdo con las Bases, hubiera asumido como obligación;
4. Que la Entidad haya hecho entrega del expediente técnico de obra completo, en caso este haya sido modificado;



5. Que la Entidad haya otorgado al contratista el adelanto directo, o se haya constituido el fideicomiso.

Las condiciones a que se refieren los numerales precedentes, deben ser cumplidas dentro de los quince (15) días contados a partir del día siguiente de la suscripción del contrato. En caso no se haya solicitado la entrega del adelanto directo, el plazo se inicia con el cumplimiento de las demás condiciones.

La Entidad puede acordar con el contratista diferir la fecha de inicio del plazo de ejecución de la obra según los supuestos previstos en el numeral 73.2 del artículo 73 del Reglamento.

Las circunstancias invocadas se sustentan en un informe técnico que forma parte del expediente de contratación, debiendo suscribir la adenda correspondiente.

### 3.6. RESIDENTE DE OBRA<sup>2</sup>

Profesional colegiado, habilitado y especializado designado por el contratista, previa conformidad de la Entidad, el cual puede ser ingeniero o arquitecto<sup>3</sup>, según corresponda a la naturaleza de los trabajos, con no menos de dos (2) años de experiencia en la especialidad, en función de la naturaleza, envergadura y complejidad de la obra<sup>4</sup>, correspondiendo a la Entidad determinar el periodo de experiencia requerido para la ejecución de la prestación.

Por su sola designación, el residente representa al contratista como responsable técnico de la obra, no estando facultado a pactar modificaciones al contrato.

#### Importante

*El residente de obra no puede prestar servicios en más de una obra a la vez, salvo el caso de obras convocadas por paquete, en las cuales la participación permanente, directa y exclusiva del residente de obra es definida en la sección específica de las bases por la Entidad, bajo responsabilidad, teniendo en consideración la complejidad y magnitud de las obras a ejecutar, de conformidad con el artículo 75 del Reglamento.*

### 3.7. INSPECTOR O SUPERVISOR<sup>5</sup> DE OBRA

Profesional colegiado, habilitado y especializado, con no menos de dos (2) años de experiencia en la especialidad, designado por la Entidad para velar directa y permanentemente por la correcta ejecución técnica, económica y administrativa de la obra y del cumplimiento del contrato. Debe cumplir, como mínimo, con la misma experiencia y calificaciones profesionales establecidas para el residente de obra.

En caso que el supervisor sea una persona jurídica, esta debe designar a una persona natural como supervisor permanente en la obra.



- <sup>2</sup> De acuerdo con el artículo 75 del Reglamento, durante la ejecución de la obra debe contarse, de modo permanente y directo, con un residente de obra.
- <sup>3</sup> Según lo definido en el expediente técnico de obra que es parte de las bases, conforme a la naturaleza de la obra a ser ejecutada.
- <sup>4</sup> En el expediente técnico que es parte de las bases, la Entidad puede establecer experiencia adicional para el profesional propuesto como residente de obra, según la naturaleza, envergadura y complejidad de la obra a ejecutar.
- <sup>5</sup> De acuerdo con el artículo 79 del Reglamento, debe designarse a un supervisor cuando el valor de la obra a ejecutarse sea igual o mayor al monto establecido por la Ley de Presupuesto del Sector Público para el Año Fiscal en el que se convoca el procedimiento de selección.



**Importante**

*El supervisor de obra, cuando es persona natural, o el jefe de supervisión, en caso el supervisor sea persona jurídica, no podrá prestar servicios en más de una obra a la vez, salvo, el caso de obras convocadas por paquete, en las cuales la participación permanente, directa y exclusiva del inspector o supervisor es definida en la sección específica de las bases por la Entidad, bajo responsabilidad, teniendo en consideración la complejidad y magnitud de las obras a ejecutar, de conformidad con el numeral 79.3 del artículo 79 del Reglamento.*

### 3.8. CUADERNO DE OBRA Y ANOTACIÓN DE OCURRENCIAS

En la fecha de entrega del terreno, el contratista entrega y abre el cuaderno de obra, el mismo que debe encontrarse legalizado y es firmado en todas sus páginas por el inspector o supervisor, según corresponda, y por el residente, a fin de evitar su adulteración. Dichos profesionales son los únicos autorizados para hacer anotaciones en el cuaderno de obra.

El cuaderno de obra consta de una hoja original con tres (3) copias desglosables, correspondiendo una de estas a la Entidad, otra al contratista y la tercera al inspector o supervisor. El original de dicho cuaderno debe permanecer en la obra, bajo custodia del residente no pudiendo impedirse el acceso al mismo.

Si el contratista o su personal, no permite el acceso al cuaderno de obra al inspector o supervisor, impidiéndole anotar las ocurrencias, constituye causal de aplicación de una penalidad equivalente al cinco por mil (5/1000) del monto de la valorización del periodo por cada día de dicho impedimento.

En el cuaderno de obra se anotan los hechos relevantes que ocurran durante la ejecución de esta, firmando al pie de cada anotación el inspector o supervisor o el residente, según sea el que efectúe la anotación. Las solicitudes que se requieran como consecuencia de las ocurrencias anotadas en el cuaderno de obra, se presentan directamente a la Entidad o al inspector o supervisor según corresponda por el contratista o su representante, por medio de comunicación escrita.

El cuaderno de obra es cerrado por el inspector o supervisor cuando la obra haya sido recibida definitivamente por la Entidad.

Concluida la ejecución y recibida la obra, el original queda en poder de la Entidad.

**Importante**

*El inspector o supervisor, y/o el residente, deben anotar en el cuaderno de obra la fecha de inicio del plazo de ejecución de la obra, a efectos de evitar futuras controversias sobre el particular.*

### 3.9. ADELANTOS

La Entidad puede establecer la entrega de adelantos directos y adelantos para materiales o insumos, de conformidad con lo establecido en los artículos 76 al 78 del Reglamento, siempre que ello haya sido previsto en la sección específica de las bases.

**Importante**

*De conformidad con el artículo 78 del Reglamento, se puede establecer el otorgamiento de los adelantos directos y por materiales o insumos a través de la constitución de fideicomisos, para lo cual no resulta necesaria la presentación de la garantía correspondiente. La aplicación de esta disposición se realiza de acuerdo a lo dispuesto en los artículos 184 y 185 del Decreto Supremo N° 344-2018-EF.*



### 3.10. VALORIZACIONES

Las valorizaciones son la cuantificación económica de un avance físico en la ejecución de la obra, realizada en un período determinado, tienen el carácter de pagos a cuenta y son elaboradas el último día de cada período previsto en la sección específica de las bases, por el inspector o supervisor, según corresponda y el contratista. Si el inspector o supervisor no se presenta para la valorización conjunta con el contratista, este la efectúa.

En caso de retraso en el pago de las valorizaciones, por razones imputables a la Entidad, el contratista tiene derecho al reconocimiento de los intereses legales efectivos, de conformidad con el artículo 39 del TUO de la LCE y los artículos 1244, 1245 y 1246 del Código Civil.

En caso se haya suscrito contrato con un consorcio, el pago de las valorizaciones se realizará a quien se indique en el contrato de consorcio.

### 3.11. REAJUSTES

En el caso de contratos de obra pactados en moneda nacional, las valorizaciones que se efectúen a precios originales del contrato y sus ampliaciones son ajustadas multiplicándolas por el respectivo coeficiente de reajuste "K" que se obtenga de aplicar la fórmula o fórmulas polinómicas previstas en el expediente técnico de obra que es parte de las bases, los Índices Unificados de Precios de la Construcción que publica el Instituto Nacional de Estadística e Informática - INEI, correspondiente al mes en que debe ser pagada la valorización. Una vez publicados los índices correspondientes al mes en que debió efectuarse el pago, se realizan las regularizaciones necesarias.

Dado que los Índices Unificados de Precios de la Construcción son publicados con un mes de atraso, los reajustes se calculan en base al coeficiente de reajuste "K" conocido al momento de la valorización. Cuando se conozcan los Índices Unificados de Precios que se deben aplicar, se calcula el monto definitivo de los reajustes que le corresponden y se pagan con la valorización más cercana posterior o en la liquidación final sin reconocimiento de intereses.

#### Importante

*Tanto la elaboración como la aplicación de las fórmulas polinómicas se sujetan a lo dispuesto en el Decreto Supremo N° 011-79-VC y sus modificatorias, ampliatorias y complementarias.*

### 3.12. PENALIDADES

#### 3.12.1. PENALIDAD POR MORA EN LA EJECUCIÓN DE OBRA

En caso de retraso injustificado del contratista en la ejecución de las prestaciones objeto del contrato, la Entidad le aplica automáticamente una penalidad por mora por cada día de atraso, de conformidad con el artículo 62 del Reglamento.

#### 3.12.2. OTRAS PENALIDADES

La Entidad puede establecer penalidades distintas a la mencionada en el numeral precedente, siempre y cuando sean objetivas, razonables, congruentes y proporcionales con el objeto de la contratación. Para estos efectos, se deben incluir en la sección específica de las bases los supuestos de aplicación de penalidad, la forma de cálculo de la penalidad para cada supuesto y el procedimiento mediante el cual se verifica el supuesto a penalizar.

Estos dos tipos de penalidades se calculan en forma independiente y pueden alcanzar cada una un monto máximo equivalente al diez por ciento (10%) del monto del contrato vigente, o de ser el caso, del ítem que debió ejecutarse.





### 3.13. RECEPCIÓN DE LA OBRA

La recepción de la obra se sujeta a las disposiciones previstas en el artículo 93 del Reglamento. Está permitida la recepción parcial de secciones terminadas de las obras, cuando ello se hubiera previsto expresamente en la sección específica de las bases, en el contrato o las partes expresamente lo convengan. La recepción parcial no exime al contratista del cumplimiento del plazo de ejecución; en caso contrario, se le aplican las penalidades correspondientes.

### 3.14. LIQUIDACIÓN DEL CONTRATO DE OBRA

El procedimiento para la liquidación del contrato de obra que debe observarse, es el que se encuentra descrito en el artículo 94 del Reglamento. No procede la liquidación mientras existan controversias pendientes de resolver.

Luego de consentida la liquidación y efectuado el pago que corresponda, culmina definitivamente el contrato y se cierra el expediente respectivo.

Toda discrepancia respecto a la liquidación, incluso las controversias relativas a su consentimiento o al incumplimiento de los pagos que resulten de la misma, se resuelve según las disposiciones previstas en el artículo 45 del TUO de la LCE y en el artículo 209 del RLCE, sin perjuicio del cobro de la parte no controvertida.

### 3.15. CONSTANCIA DE PRESTACIÓN

Otorgada la conformidad de la prestación, la Entidad otorga al contratista una constancia de prestación de ejecución de obra según el formato establecido en el Capítulo VI de la sección específica de las bases, la cual es entregada conjuntamente con la liquidación de la obra. Solo se puede diferir la entrega de la constancia en los casos en que hubiera penalidades, hasta que estas sean canceladas.

### 3.16. INCUMPLIMIENTO DEL CONTRATO

Las causales para la resolución del contrato, serán aplicadas de conformidad con lo dispuesto en los artículos 63 y 92 del Reglamento.

### 3.17. PRESTACIONES PENDIENTES EN CASO DE RESOLUCIÓN O NULIDAD DEL CONTRATO

Cuando se resuelva un contrato y exista la necesidad urgente de culminar con la ejecución de las prestaciones derivadas de este, para asegurar la terminación de la obra, sin perjuicio de que dicha resolución se encuentre sometida a alguno de los medios de solución de controversias; la Entidad puede contratar a alguno de los postores que participaron en el procedimiento de selección. Para dicho efecto debe seguir el procedimiento previsto en el numeral 63.5 del artículo 63 del Reglamento. Agotado dicho procedimiento, la Entidad puede contratar directamente con determinado proveedor, según lo previsto en el literal l) del artículo 27 del TUO de la LCE.

El párrafo precedente aplica también para los contratos declarados nulos por las causales previstas en el artículo 44 del TUO de la LCE.

### 3.18. DISPOSICIONES FINALES

Todos los demás aspectos del presente procedimiento no contemplados en las bases se regirán supletoriamente por el TUO de la LCE y el RLCE, así como por las disposiciones legales vigentes y en cuanto no contravengan la Ley N° 30556 y el D.S. N° 071-2018-PCM y modificatorias.



## **SECCIÓN ESPECÍFICA**

### **CONDICIONES ESPECIALES DEL PROCEDIMIENTO DE SELECCIÓN**

(EN ESTA SECCIÓN LA ENTIDAD DEBERÁ COMPLETAR LA INFORMACIÓN EXIGIDA, DE ACUERDO A LAS INSTRUCCIONES INDICADAS)





## CAPÍTULO I GENERALIDADES

### 1.1. ENTIDAD CONVOCANTE

Nombre : MUNICIPALIDAD DISTRITAL DE JOSE LEONARDO ORTIZ  
RUC N° : 20148364975  
Domicilio legal : AV. SAENZ PEÑA N° 2151  
Teléfono: : 074 - 626357  
Correo electrónico: : logistica@munijlo.gob.pe

### 1.2. OBJETO DE LA CONVOCATORIA

El presente procedimiento de selección tiene por objeto la contratación de la ejecución de la obra "RECUPERACION DE LA INFRAESTRUCTURA DE LA INSTITUCIÓN EDUCATIVA N° 024 LA INMACULADA, LOCALIDAD URRUNAGA - DISTRITO DE JOSE LEONARDO ORTIZ - PROVINCIA DE CHICLAYO - DEPARTAMENTO DE LAMBAYEQUE": CÓDIGO UNIFICADO N° 2511626.

### 1.3. VALOR REFERENCIAL

El valor referencial asciende S/ 2'601,750.00 (Dos Millones Seiscientos Un Mil Setecientos Cincuenta con 00/100 soles), incluidos los impuestos de Ley y cualquier otro concepto que incida en el costo total de la ejecución de la obra. El valor referencial ha sido calculado al mes de junio del 2021.

Valor Referencial (VR)	Límite Inferior
2'601,750.00 (Dos Millones Seiscientos Un Mil Setecientos Cincuenta con 00/100 soles)	2'341,575.00 (Dos Millones Trescientos Cuarenta y Un Mil Quinientos Setenta y Cinco con 00/100 soles)

#### Importante

- El precio de las ofertas no puede exceder el valor referencial de conformidad con el artículo 39 del Reglamento.

#### Importante para la Entidad

- Cuando se trate de una contratación por relación de ítems, se debe consignar los valores referenciales de cada ítem.
- En caso de contrataciones que conllevan la ejecución de prestaciones accesorias, además se debe detallar el valor referencial de la prestación principal y el valor referencial de la prestación accesoría, de corresponder.
- Si durante la fase de actos preparatorios, las Entidades advierten que es posible la participación de proveedores que gozan del beneficio de la exoneración del IGV prevista en la Ley N° 27037, Ley de Promoción de la Inversión en la Amazonía, debe tomarse en cuenta lo dispuesto en la Cuarta Disposición Complementaria Final del RLCE.

De conformidad con lo señalado en el numeral 2 de la citada Disposición Complementaria



Final, en las bases se debe establecer además del valor referencial, los límites de este, con y sin IGV, tal como se indica a continuación:

Valor Referencial (VR)	Límite Inferior	
	Con IGV	Sin IGV
2'601,750.00	2'341,575.00	1'984,385.59

Incorporar a las bases o eliminar, según corresponda.

#### 1.4. EXPEDIENTE DE CONTRATACIÓN

El expediente de contratación fue aprobado mediante Resolución de Gerencia Municipal N°349-2021-MDJLO/GM de fecha 09 de agosto del 2021

Asimismo, el expediente técnico de obra fue aprobado mediante Resolución de Gerencia Municipal N°278-2021-MDJLO/GM, de fecha 01 de julio del 2021

#### 1.5. FUENTE DE FINANCIAMIENTO

Recursos por operaciones oficiales

##### Importante

La fuente de financiamiento debe corresponder a aquella prevista en la Ley de Equilibrio Financiero del Presupuesto del Sector Público del año fiscal en el cual se convoca el procedimiento de selección.

#### 1.6. SISTEMA DE CONTRATACIÓN

De conformidad con lo previsto en el artículo 16°, numeral 16.1 del reglamento del procedimiento de contratación pública especial para la reconstrucción con cambios, aprobado mediante D.S. N°071-2018- PCM, el sistema de contratación aplicable a la obra será **POR CONTRATA - A SUMA ALZADA**.

#### 1.7. MODALIDAD DE EJECUCIÓN

No aplica.

#### 1.8. ALCANCES DEL REQUERIMIENTO

El alcance de la ejecución de la obra está definido en el Capítulo III de la presente sección.

#### 1.9. PLAZO DE EJECUCIÓN DE LA OBRA

El plazo de ejecución de la obra materia de la presente convocatoria, es de **120 días** calendario, en concordancia con lo establecido en el expediente de contratación y en el expediente técnico de obra.

#### 1.10. COSTO DE REPRODUCCIÓN Y ENTREGA DE BASES Y DEL EXPEDIENTE TÉCNICO DE LA OBRA

Los participantes registrados tienen el derecho a recabar las bases y el expediente técnico de la obra en versión impresa o digital, según su elección, para cuyo efecto deben:

Pagar en : Caja de la entidad

Recoger en : Oficina de la Sub Gerencia de Logística ubicado en - 4to piso





Costo de bases : Impresa: S/ 20.00  
Costo del expediente : Impreso: S/ 250.00  
técnico Digital: S/ 10.00

Las bases y el expediente técnico se entregan inmediatamente después de realizado el pago correspondiente. Excepcionalmente, el expediente técnico en versión impresa puede ser entregado dentro del plazo máximo de un (1) día hábil de efectuado el pago.

**Importante**

- La Entidad debe contar con la constancia o formulario de cargos en donde conste que el participante recibió el expediente técnico completo.
- El costo de entrega del ejemplar de las bases y del expediente técnico, no puede exceder el costo de su reproducción.

**1.11. BASE LEGAL**

- Decreto Supremo N°091-2017-PCM – Decreto Supremo que aprueba el Plan de la Reconstrucción al que se refiere la Ley N°30556, ley que aprueba disposiciones de carácter extraordinario para las intervenciones del gobierno nacional frente a desastres y que dispone la autoridad para la reconstrucción con cambios. (en adelante la Ley).
- Decreto Supremo N° 003-2019-PCM, que aprueba el Reglamento de la Ley N° 30556.
- Decreto Supremo N°094-2018-PCM – T.U.O de la Ley n°30556, ley que aprueba disposiciones de carácter extraordinario para las intervenciones del gobierno nacional frente a desastres y que dispone la autoridad para la reconstrucción con cambios.
- Decreto Supremo N°155-2019-PCM, Que Modifica el Reglamento de la Ley N°30556, ley que aprueba disposiciones de carácter extraordinario para las intervenciones del gobierno nacional frente a desastres y que dispone la autoridad para la reconstrucción con cambios.
- Decreto Supremo N°071-2018-PCM, que aprueba el reglamento de procedimiento de contratación Publica especial para la reconstrucción con cambios (en adelante el Reglamento).
- Decreto Supremo N°148-2019-PCM, que modifica el reglamento del procedimiento de contratación Publica especial para la reconstrucción con cambios, aprobado con Decreto Supremo N°071-2018
- Decreto Supremo N°082-2019-EF, que aprueba el T.U.O de la ley N°30225 ley de Contrataciones del Estado (En adelante la LCE).
- Decreto Supremo N°344-2018-EF, que aprueba el reglamento de la ley de contrataciones del estado.(en adelante RLCE).
- Decreto Supremo N°011-79-VC, y sus Modificaciones, ampliatorias y complementarias.
- Decreto Supremo N°021-2019-JUS, que aprueba el T.U.O de la ley N°27806, ley de transparencia y acceso a la información Pública.
- Decreto Legislativo N°1440 del Sistema nacional de Presupuesto Público.
- Código Civil.

Las referidas normas incluyen sus respectivas modificaciones, de ser el caso.

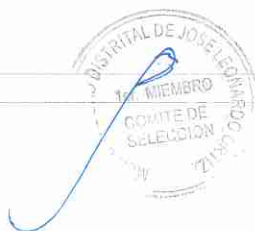

## CAPÍTULO II DEL PROCEDIMIENTO DE SELECCIÓN

### 2.1. CALENDARIO DEL PROCEDIMIENTO DE SELECCIÓN<sup>6</sup>

<b>Etapas</b>	<b>Fecha, hora y lugar</b>
Convocatoria	: 12/08/2021
Registro de participantes <sup>7</sup> A través del SEACE	: Desde las: 00:01 horas del 13/08/2021 Hasta las: 23:59 horas del 23/08/2021
Formulación de consultas y observaciones administrativas a las bases A través del SEACE	: Del: 13/08/2021 Al: 16/08/2021
Absolución de consultas y observaciones administrativas e integración de bases	: 18/08/2021
Presentación, admisibilidad, : evaluación de ofertas y otorgamiento de la buena pro	24/08/2020
Evaluación, admisibilidad, de : ofertas	25/08/2021
otorgamiento de la buena pro	: 25/08/2021

#### Importante

*Los proveedores que deseen registrar su participación deben ingresar al SEACE utilizando su Certificado SEACE (usuario y contraseña). En el caso de las empresas extranjeras no domiciliadas éstas registran su participación empleando el certificado gestionado por la Autoridad ante el OSCE*

### 2.2. CONTENIDO DE LAS OFERTAS

La oferta contendrá, además de un índice de documentos, la siguiente documentación:

#### 2.2.1. Documentación de presentación obligatoria

##### 2.2.1.1. Documentos para la admisibilidad de la oferta

- a) Documento que acredite la representación de quien suscribe la oferta.

En caso de persona jurídica, copia del certificado de vigencia de poder del representante legal, apoderado o mandatario designado para tal efecto.

En caso de persona natural, copia del documento nacional de identidad o documento análogo, o del certificado de vigencia de poder otorgado por persona natural, del apoderado o mandatario, según corresponda.

<sup>6</sup> La información del calendario indicado en las bases no debe diferir de la información consignada en la ficha del procedimiento en el SEACE. No obstante, en caso de existir contradicción primará el calendario indicado en la ficha del procedimiento en el SEACE.

<sup>7</sup> El registro de participantes se lleva a cabo desde el día siguiente de la convocatoria hasta un día antes de la presentación de ofertas, según lo dispuesto en el artículo 34 del Reglamento.

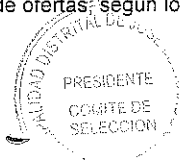

El certificado de vigencia de poder expedido por registros públicos no debe tener una antigüedad mayor de treinta (30) días calendario a la presentación de ofertas, computada desde la fecha de emisión.

En el caso de consorcios, este documento debe ser presentado por cada uno de los integrantes del consorcio que suscriba la promesa de consorcio, según corresponda.

**Advertencia**

*De acuerdo con el artículo 4 del Decreto Legislativo N° 1246, las Entidades están prohibidas de exigir a los administrados o usuarios la información que puedan obtener directamente mediante la interoperabilidad a que se refieren los artículos 2 y 3 de dicho Decreto Legislativo. En esa medida, si la Entidad es usuaria de la Plataforma de Interoperabilidad del Estado – PIDE<sup>8</sup> y siempre que el servicio web se encuentre activo en el Catálogo de Servicios de dicha plataforma, no corresponderá exigir el certificado de vigencia de poder y/o documento nacional de identidad.*

- b) Declaración jurada de datos del postor con indicación del correo electrónico al que se le notifican las actuaciones del procedimiento de selección y la ejecución contractual **(Anexo N° 1)**
- c) Declaración jurada de acuerdo con el literal b) del artículo 37 del Reglamento. **(Anexo N° 2)**

En el caso de consorcios, cada integrante debe presentar esta declaración jurada, salvo que sea presentada por el representante común del consorcio.

- d) Declaración jurada que acredite el cumplimiento del requerimiento, según el numeral 3.1 del Capítulo III de la presente sección. **(Anexo N° 3)**
- e) Oferta económica en soles, consignando además el Costo Directo, Gastos Generales Fijos, Gastos Generales Variables, Utilidad e Impuesto General a las Ventas y el detalle de precios unitarios, cuando dicho sistema haya sido establecido en las bases, debe registrarse directamente en el formulario electrónico del SEACE. Adicionalmente, se debe adjuntar el **Anexo N° 4** en el caso de procedimientos convocados a precios unitarios.

En el caso de procedimientos convocados a suma alzada también se debe adjuntar el **Anexo N° 4**, cuando corresponda indicar el monto de la oferta de la prestación accesoria o que el postor goza de alguna exoneración legal.

El postor acompaña a la oferta económica el Detalle de Precios Unitarios.

El monto total de la oferta y de los subtotales que lo componen debe ser expresado con dos decimales.

- f) Carta de compromiso de presentación y acreditación del personal especialista y equipamiento conforme lo señalado en el requerimiento, según lo previsto en el numeral 3.1 del Capítulo III de la presente sección. **(Anexo N° 5)**
- g) Contrato de Consorcio con firmas legalizadas, detallando el porcentaje de obligaciones de cada consorciado. Este contrato debe presentar el contenido mínimo según el **Anexo N° 6**.
- h) Carta de Línea de Crédito, emitida por entidades supervisadas por la Superintendencia de Banca y Seguros, de acuerdo a lo establecido en el capítulo III- Requerimiento de las bases del procedimiento de contratación. **(Anexo N° 7)**

<sup>8</sup> Para mayor información de las Entidades usuarias y del Catálogo de Servicios de la Plataforma de Interoperabilidad del Estado – PIDE ingresar al siguiente enlace <https://www.gobiernodigital.gob.pe/interoperabilidad/>

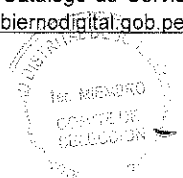
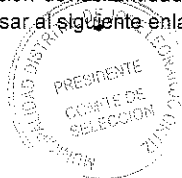

**Importante**

- *El comité de selección rechaza las ofertas que no se encuentren dentro de los límites del valor referencial previstos en el artículo 39 del Reglamento, teniéndose estas por no admitidas.*
- *El comité de selección verifica la presentación de los documentos requeridos. De no cumplir con lo requerido, la oferta se considera no admitida, salvo que sea objeto de subsanación.*

**2.2.1.2. Documentos para acreditar los requisitos de admisibilidad del requerimiento**

El postor debe incorporar en su oferta los documentos que acreditan los “**Requisitos de Admisibilidad**” que se detallan en el numeral 3.2 del Capítulo III de la presente sección de las bases.

**2.2.2. Documentación de presentación facultativa:**

- a) Certificado de inscripción en el registro de la Micro y Pequeña Empresa – REMYPE, de ser el caso<sup>9</sup>. En el caso de consorcios, todos los integrantes deben acreditar la condición de micro o pequeña empresa.
- b) Incorporar en la oferta los documentos que acreditan el “Factor de Evaluación Experiencia” establecido en el Capítulo IV de la presente sección de las bases, a efectos de obtener el puntaje previsto en dicho Capítulo para el citado factor.

**Importante para la Entidad**

*Los postores que soliciten el beneficio de la exoneración del IGV previsto en la Ley N° 27037, Ley de Promoción de la Inversión en la Amazonía, deben presentar la Declaración Jurada de cumplimiento de condiciones para la aplicación de la exoneración del IGV. (Anexo N° 8)*

*En el caso de consorcios, todos sus integrantes deben reunir las condiciones exigidas para acceder al beneficio de la exoneración del IGV, debiendo presentar de manera independiente la declaración jurada antes señalada.*

**Incorporar a las bases o eliminar, según corresponda.**

**Importante**

*Cabe subsanación de las ofertas, de conformidad con lo dispuesto en el artículo 38 del Reglamento. La legalización de las firmas en el contrato de consorcio es subsanable.*

**2.3. DETERMINACIÓN DEL PUNTAJE TOTAL DE LAS OFERTAS**

Una vez evaluadas las propuestas técnica y económica se proceden a determinar el puntaje total de las mismas.

<sup>9</sup> Dicho documento se tendrá en consideración, en caso el postor ganador de la buena pro solicite la retención del diez por ciento (10%) del monto del contrato original, en calidad de garantía de fiel cumplimiento, siempre que se cumplan los supuestos previstos en el artículo 149 del RLCE.



El puntaje total de las propuestas será el promedio ponderado de ambas evaluaciones, obtenido de la siguiente fórmula:

$$PTP_i = c1 PT_i + c2 PE_i$$

Donde:

PTP<sub>i</sub> = Puntaje total del postor i  
PT<sub>i</sub> = Puntaje por evaluación técnica del postor i  
PE<sub>i</sub> = Puntaje por evaluación económica del postor i

Se aplicarán las siguientes ponderaciones:

c1 = Coeficiente de ponderación para la evaluación técnica.  
= [INDICAR COEFICIENTE, CONSIDERANDO QUE  $0.30 \leq c1 \leq 0.40$ ]  
c2 = Coeficiente de ponderación para la evaluación económica.  
= [INDICAR COEFICIENTE, CONSIDERANDO QUE  $0.60 \leq c2 \leq 0.70$ ]



Donde:  $c1 + c2 = 1.00$

#### 2.4. URL DE REPOSITORIO DE EXPEDIENTE DE CONTRATACION

La información que refiere el artículo 41 del Reglamento se publicará en el siguiente URL  
[INDICAR LINK DE REPOSITORIO]

#### 2.5. REQUISITOS PARA PERFECCIONAR EL CONTRATO

El postor ganador de la buena pro debe presentar los siguientes documentos para perfeccionar el contrato:

- 
- 
- 
- a) Constancia de capacidad libre de contratación.
  - b) Garantía de fiel cumplimiento del contrato, mediante CARTA FIANZA.
  - c) Garantía de fiel cumplimiento por prestaciones accesorias o declaración jurada de ser el caso. [INDICAR SI DEBE PRESENTARSE CARTA FIANZA O PÓLIZA DE CAUCIÓN]<sup>10</sup>
  - d) Código de cuenta interbancaria (CCI).
  - e) Copia de la vigencia del poder del representante legal de la empresa que acredite que cuenta con facultades para perfeccionar el contrato, cuando corresponda.
  - f) Copia de DNI del postor en caso de persona natural, o de su representante legal en caso de persona jurídica.
  - g) Documentos que acrediten la experiencia del Residente y del Jefe de obra, de corresponder.
  - h) Calendario de avance de obra valorizado sustentado en el Programa de Ejecución de Obra (CPM), el cual debe presentar la ruta crítica y la lista de hitos claves de la obra.
  - i) Calendario de adquisición de materiales o insumos necesarios para la ejecución de obra, en concordancia con el calendario de avance de obra valorizado. Este calendario se actualiza con cada ampliación de plazo otorgada, en concordancia con el calendario de avance de obra valorizado vigente.
  - j) Calendario de utilización de equipo, en caso la naturaleza de la contratación lo requiera.
  - k) Detalle de precios unitarios de las partidas que dan origen al precio de la oferta, en caso de obras sujetas al sistema de contratación a suma alzada.
  - l) Análisis de costos unitarios de la oferta económica.<sup>11</sup>
  - m) Declaración jurada indicando lo siguiente:

<sup>10</sup> "El postor ganador podrá optar por presentarla como requisito para la firma del contrato o como obligación contractual. En este último caso el postor deberá acompañar a los documentos antes señalados su declaración jurada comprometiéndose a presentar dicha garantía en un plazo no mayor a cinco (5) días hábiles, contados desde la suscripción del contrato; en caso de incumplimiento el contrato queda resuelto de pleno derecho."

<sup>11</sup> En la ejecución de obras, la evaluación del desagregado de los precios unitarios por partida será realizada por el área usuaria como parte de la documentación requerida para la suscripción del contrato.

- Si sus representantes legales, accionistas, gerentes, directores y la misma contratista, tienen sentencia condenatoria, consentida o ejecutoriada, o sanción administrativa, por la comisión de delitos contra la administración pública o infracción a las normas sobre contrataciones públicas, y;
- Si a la fecha de suscripción del contrato, cuenta con algún proceso penal o procedimiento administrativo sancionador en trámite, por la comisión de delitos e infracciones.

#### Importante

- El Calendario de Avance de Obra, Programa de Ejecución de Obra, CPM y la ruta crítica, deben guardar correspondencia con el cronograma de ejecución de obra previsto en el Expediente Técnico; sin añadir, suprimir, cambiar o modificar las partidas previstas en el presupuesto de Obra con el cual se formula el Cronograma de obra.
- En caso que el postor ganador de la buena pro sea un consorcio, las garantías que presente este para el perfeccionamiento del contrato, así como durante la ejecución contractual, de ser el caso, además de cumplir con las condiciones establecidas en el artículo 33 del TUO de la LCE, deben consignar expresamente el nombre completo o la denominación o razón social de los integrantes del consorcio, en calidad de garantizados, de lo contrario no podrán ser aceptadas por las Entidades. No se cumple el requisito antes indicado si se consigna únicamente la denominación del consorcio, conforme lo dispuesto en la Directiva "Participación de Proveedores en Consorcio en las Contrataciones del Estado".
- En los contratos de ejecución de obras que celebren las Entidades con las micro y pequeñas empresas, estas últimas pueden otorgar como garantía de fiel cumplimiento el diez por ciento (10%) del monto del contrato original, porcentaje que es retenido por la Entidad durante la primera mitad del número total de pagos a realizarse, de forma prorrateada en cada pago, con cargo a ser devuelto a la finalización del mismo, conforme lo establece el artículo 60 del Reglamento, siempre que:
  - a) El valor referencial del procedimiento de selección sea inferior a S/. 1 800 000.00
  - b) El plazo de ejecución de la obra sea igual o mayor a sesenta (60) días calendario; y,
  - c) El pago a favor del contratista considere, al menos, dos (2) valorizaciones periódicas, en función del avance de obra.

En caso que el postor ganador de la buena pro no haya presentado el certificado de inscripción en el REMYPE en su oferta, puede presentarlo con los documentos para el perfeccionamiento del contrato.

- De conformidad con la Décimo Primera Disposición Complementaria Final del RLCE, dentro del supuesto de hecho de la infracción establecida en el literal i) del artículo 50.1 del TUO de la LCE, referida a la presentación de información inexacta, se encuentra comprendida la presentación de garantías que no hayan sido emitidas por las empresas indicadas en el artículo 33 del TUO de la LCE.

Adicionalmente, se puede considerar otro tipo de documentación a ser presentada, tales como:

- Copia de la constitución de la empresa y sus modificatorias debidamente actualizado, entre otros.



#### Importante

- Las Entidades son responsables de verificar la vigencia de la inscripción en el RNP del postor ganador de la buena pro para el perfeccionamiento del contrato, ingresando al portal web del OSCE [www.osce.gob.pe](http://www.osce.gob.pe) sección RNP.



- Corresponde a la Entidad verificar que las garantías presentadas por el postor ganador de la buena pro cumplan con los requisitos y condiciones necesarios para su aceptación y eventual ejecución; sin perjuicio de la determinación de las responsabilidades funcionales que correspondan.
- La Entidad no puede exigir documentación o información adicional a la consignada en el presente numeral para el perfeccionamiento del contrato.

## 2.6. PERFECCIONAMIENTO EL CONTRATO

El contrato se perfecciona con la suscripción del documento que lo contiene. Para dicho efecto el postor ganador de la buena pro, dentro del plazo previsto en el numeral 3.1 de la sección general de las bases, debe presentar la documentación requerida en secretaría de la sub Gerencia de Logística de la Municipalidad Distrital de José Leonardo Ortiz, ubicado en Av. Sáenz Peña 2151 – 4to piso.

### Importante

*En el caso de contratación de obras por paquete, se debe suscribir un contrato por cada obra incluida en el paquete.*

### Importante para la Entidad

***Esta disposición solo debe ser incluida en el caso que la Entidad considere la entrega del adelanto directo y para materiales o insumos:***

#### 2.7.1. ADELANTO DIRECTO

La Entidad otorgará (01) un adelanto directo por el 10% del monto del contrato original.

El contratista debe solicitar formalmente ADELANTO dentro de los ocho (8) días siguientes A LA SUSCRIPCIÓN DEL CONTRATO, adjuntando a su solicitud la garantía por adelantos mediante CARTA FIANZA y/o póliza de caución y el comprobante de pago correspondiente. La Entidad debe entregar el monto solicitado dentro de los siete (7) días contados a partir del día siguiente de recibida la solicitud del contratista.

Vencido el plazo para solicitar el adelanto no procede la solicitud.

#### 2.7.2. ADELANTO PARA MATERIALES O INSUMOS

La Entidad otorgará adelantos para materiales o insumos por el 20% del monto del contrato original, conforme al calendario de adquisición de materiales o insumos presentado por el contratista.

La entrega de los adelantos se realizará en un plazo de 8 días calendario previos a la fecha prevista en el calendario de adquisición de materiales o insumos para cada adquisición, con la finalidad que EL CONTRATISTA pueda disponer de los materiales o insumos en la oportunidad prevista en el calendario de avance de obra valorizado. Para tal efecto, EL CONTRATISTA debe solicitar la entrega del adelanto en un plazo de 15 días calendario anteriores al inicio del plazo antes mencionado, adjuntando a su solicitud la garantía por adelantos mediante CARTA FIANZA y el comprobante de pago respectivo



Incorporar a las bases o eliminar, según corresponda.

**Importante**

*De conformidad con el artículo 78 del Reglamento, se puede establecer el otorgamiento de los adelantos directos y por materiales o insumos a través de la constitución de fideicomisos, para lo cual no resulta necesaria la presentación de la garantía correspondiente. La aplicación de esta disposición se realiza de acuerdo a lo dispuesto en los artículos 184 y 185 del Decreto Supremo N° 344-2018-EF.*

**2.7. VALORIZACIONES**

El periodo de valorización será **MENSUAL**.

**Importante**

*Cuando el periodo de valorización establecido por la Entidad sea el mensual, el plazo del pago de la valorización se regirá por lo dispuesto en el numeral 83.6 del artículo 83 del Reglamento. En cambio, si la Entidad prevé un periodo de valorización distinto al mensual, se debe establecer los plazos y procedimiento aplicables para la valorización, teniendo en consideración lo dispuesto en el numeral 83.5 del referido artículo, así como el plazo para el pago de las valorizaciones.*

De acuerdo con el artículo 83 del Reglamento, para efectos del pago de las valorizaciones, la Entidad debe contar con la valorización del periodo correspondiente, debidamente aprobada por el inspector o supervisor, según corresponda; a la que se debe adjuntar el comprobante de pago respectivo.

**2.8. PLAZO PARA EL PAGO DEL SALDO DE LA LIQUIDACIÓN DEL CONTRATO DE OBRA**

La Entidad o el contratista, según corresponda, deben efectuar el pago del monto correspondiente al saldo de la liquidación del contrato de obra, en el plazo de treinta (30) días calendario, computados desde el día siguiente del consentimiento de la liquidación. Para tal efecto, la parte que solicita el pago debe presentar el comprobante de pago respectivo.



### CAPÍTULO III REQUERIMIENTO

#### EJECUCIÓN DE LA OBRA:

**“RECUPERACION DE LA INFRAESTRUCTURA DE LA INSTITUCIÓN EDUCATIVA N° 024 LA INMACULADA, LOCALIDAD URRUNAGA - DISTRITO DE JOSE LEONARDO ORTIZ - PROVINCIA DE CHICLAYO - DEPARTAMENTO DE LAMBAYEQUE”: CÓDIGO UNIFICADO N° 2511626**

#### 1. ANTECEDENTES

La población y las autoridades de la Municipalidad Distrital de José Leonardo Ortiz han venido gestionando, ante ARCC

Este gran proyecto de suma importancia para mejorar la calidad de servicio educativo y bienestar social ya que con la Recuperación de la Infraestructura Educativa. Las edificaciones de la INSTITUCIÓN EDUCATIVA N°024 LA INMACULADA, LOCALIDAD URRUNAGA - DISTRITO DE JOSÉ LEONARDO ORTIZ - PROVINCIA DE CHICLAYO - DEPARTAMENTO DE LAMBAYEQUE, han sido afectadas por el Fenómeno del Niño Costero 2017 a causa de las lluvias intensas; y debido a la inexistencia de un sistema de drenaje pluvial en las edificaciones existentes que permita la evacuación del agua.

Mediante Ley N° 30556, se aprueba las disposiciones de carácter extraordinario para las intervenciones del Gobierno Nacional frente a desastres y se dispone la creación de la Autoridad para la reconstrucción con cambios (ARCC), se declara prioritaria, de interés nacional y necesidad pública la implementación y ejecución de un plan integral para la rehabilitación, reposición, reconstrucción y construcción de la infraestructura de uso público de calidad incluyendo salud, educación, programas de vivienda de interés social y reactivación económica de los sectores productivos, con enfoque de gestión de riesgos de desastre, que incluye intervenciones que en conjunto tienen alto impacto económico, social y ambiental, como consecuencia de acciones que califiquen como nivel de emergencia 4 y 5 en las zonas de riesgo alto y muy alto de conformidad con la legislación sobre la materia, así como las intervenciones de alcance nacional en dichas zonas.

Asimismo, el artículo 2 de la ley N° 30556, dispone que el Plan Integral, en adelante el PLAN es aprobado por el Consejo de Ministros a propuesta de la Autoridad para la reconstrucción con cambios (ARCC), el cual es de obligatorio cumplimiento por los tres niveles de Gobierno, la misma que, en sesión de Consejo de Ministros, de fecha 07 de marzo de 2018, se aprobó modificar el Plan Integral de Reconstrucción con Cambios, aprobado mediante Decreto Supremo N° 091-2017-PCM y sus modificatorias.

La Municipalidad Distrital de José Leonardo Ortiz, tiene como visión, mejorar la calidad de servicio educativo y bienestar social de la población estudiantil quien tanto requiere de unos mejor y cómodos espacios para que puedan desarrollar sus actividades. Educativas.

#### 2. FINALIDAD PUBLICA:

El presente requerimiento tiene por finalidad pública ejecutar el Proyecto: “RECUPERACION DE LA INFRAESTRUCTURA DE LA INSTITUCIÓN EDUCATIVA N° 024 LA INMACULADA, LOCALIDAD URRUNAGA - DISTRITO DE JOSE LEONARDO ORTIZ - PROVINCIA DE CHICLAYO - DEPARTAMENTO DE LAMBAYEQUE”, para lo cual se ha definido la demolición y la construcción de una Infraestructura nueva la cual consta de una Infraestructura de Carácter Educativo en beneficio de la población estudiantil de la I.E.I N° 024, garantizando una adecuada infraestructura educativa para la









Figura02: UBICACIÓN GEOGRÁFICA DE LA PROVINCIA DE CHICLAYO.



Figura 03: MAPA DISTRITAL JOSE LEONARDO ORTIZ - Y ZONA A INTERVENIR  
I.E. N° 024 LA INMACULADA.



### C. VÍAS DE ACCESO

TRAMO	TIPO DE VÍA	DISTANCIA	V VELOCIDAD PROMEDIO (Km/H)	TIEMPO (Hrs)
Chiclayo - JLO	Asfaltada	80.00 m	50.00	0.50

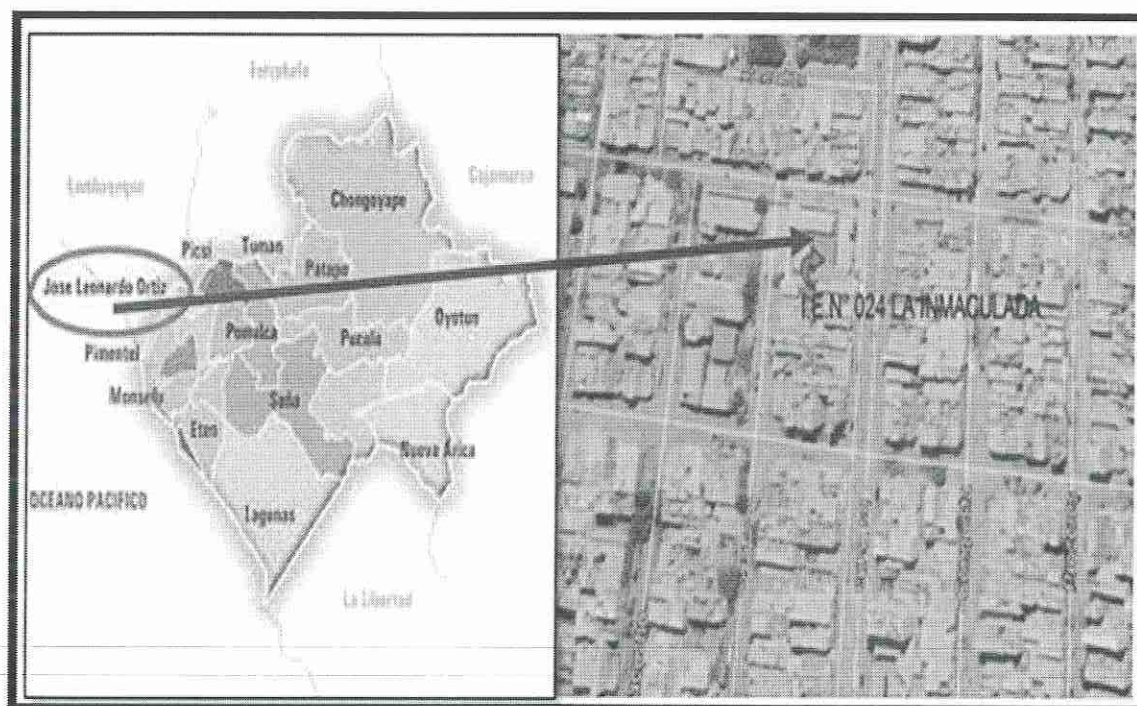
Fuente: Expediente técnico aprobado

### D. CLIMA

Área en estudio presenta una temperatura promedio anual que fluctúa entre los 22°C mínima anual y 25°C máxima anual.

Durante los meses de enero a abril, presenta una precipitación pluvial máxima de 242.10 mm, y un promedio mínimo de 100.90 mm.

### E. TOPOGRAFÍA Y TIPO DE SUELO

La topografía del terreno es plana en parte mayoritaria, El tipo de suelo es limo arcilloso, de formación aluvial, estimándose una capacidad portante de 0.83 kg/cm<sup>2</sup>. (Ver EMS)

### F. VIVIENDAS

El tipo de viviendas predominantes en la zona intervenida son de ladrillo con techo de losa aligerada.

### G. ACTIVIDADES ECONÓMICAS

El comercio es una de las principales actividades, debido a la existencia del complejo comercial Moshoqueque, donde se comercializan productos agrícolas, ganaderos y otros de la región. En este distrito se ubica el Complejo Comercial de Moshoqueque, al que los mayoristas y productores agrícolas del departamento y la región llevan sus productos para su venta por mayor.

## 4. DESCRIPCIÓN DE LA INFRAESTRUCTURA EXISTENTE

Para la elaboración del proyecto se ha tenido en cuenta la cantidad y la proyección de alumnos de la institución educativa según lo determinado en el proyecto de pre-inversión, el terreno y los aspectos climatológicos del lugar.

Las áreas han sido aprovechadas al máximo tomando como premisa que se tiene q tener especial cuidado, precaución con el acceso de los niños pequeños a las aulas.

Para este caso se ha tenido en cuenta la normatividad vigente que exige el MINEDU que para este caso son "CRITERIOS DE DISEÑO PARA LOCALES EDUCATIVOS DEL NIVEL DE EDUCACIÓN INICIAL", siguiendo estas premisas y observando que esta Institución Educativa cuenta con una gran demanda estudiantil para el nivel inicial es que se ha propuesto considerar nuevas aulas y servicios complementarios.

El área de la institución educativa ha sido aprovechada al máximo planteándose 4 aulas, 2 baterías de baños para el nivel inicial y una batería de baños para docentes, dos almacenes, una cocina y dirección, El acceso a la Institución Educativa será por Av. JOSE BALTA N° 3199 Se ha considerado el Proyecto en un sistema aporticado en doble sentido, acabado de ladrillo pasteler.

La infraestructura de la IE N° 024, está conformada por 3 pabellones se detalla a continuación.





N°	BLOQUES	AMBIENTES	ESTRUCTURA	EJECUTOR
1	Pabellón 1	Ambiente 1: Aula 4° inicial en la mañana y Aula 4° inicial en la tarde Ambiente 2: Aula 3° inicial en la mañana y Aula 3° inicial en la tarde. Ambiente 3: 2 almacenes.	Material Noble - ALBAÑILERIA Autoconstrucción	APAFA-1978
2	Pabellón 2	Ambiente 1: Aula 4° inicial en la mañana y Aula 5° inicial en la tarde Ambiente 2: Aula 5° inicial en la mañana y Aula 5° inicial en la tarde. Ambiente 3: dirección y cocina.	Material Noble - ALBAÑILERIA Autoconstrucción	APAFA-1978
3	Pabellón 3	SS.HH docentes	Material Noble - ALBAÑILERIA Autoconstrucción	APAFA - 2004

## 5. PLANTEAMIENTO TÉCNICO DE LA PROPUESTA

Se considerará el siguiente tipo de acabados en aulas según el cuadro de Metas que comprende en el expediente técnico aprobado:

Muros: Tarrajado y Pintado

Columnas: Tarrajeadas y pintadas

Carpintería: Ventanas de aluminio y Puertas de Madera

Pisos: Piso de cemento frotachado patio

Se considerará el siguiente tipo de acabados en SSHH

Muros: Tarrajado y Pintado

Columnas: Tarrajado y pintado

Carpintería: Ventanas de aluminio y Puertas de Madera

Pisos: Cerámico 40 x 40 SS.HH.

Pisos: de porcelanato alto tránsito 60 x 60 aulas

Techo: metálico

### **DISTRIBUCIÓN PABELLON 01: ÁREA = 219.94 m<sup>2</sup>**

- 2 AULAS PEDAGOGICAS + SERVICIOS HIGIENICOS

### **DISTRIBUCIÓN PABELLON 02: ÁREA = 138.24 m<sup>2</sup>**

- 1 AULAS PEDAGOGICAS + SERVICIOS HIGIENICOS Y DIRECCION

### **DISTRIBUCIÓN PABELLON 03: ÁREA = 219.84 m<sup>2</sup>**

- 2 AULAS PEDAGOGICAS + SERVICIOS HIGIENICOS.

### **DISTRIBUCIÓN PABELLON 04: ÁREA = 134.24 m<sup>2</sup>**

- 1 AULA PISCOMOTRICIDAD + COCINA-DESPENSA + DEPS. DE COMBUSTIBLE.





## 5.1 CUADRO DE METAS.

### PABELLON I

- 02 Aula pedagógica
- 03 Baterías de Baños.
- 02 depósitos de material escolar



Imagen 1: Pabellón I

### PABELLON II

- 01 Aulas pedagógicas
- 03 Bateria de baño
- Dirección

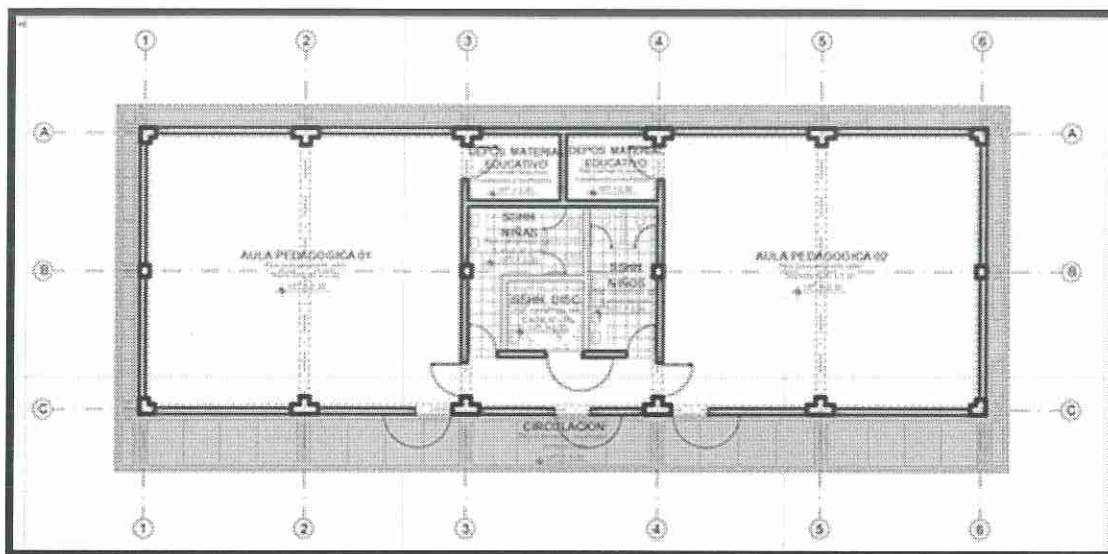

Imagen 2: Pabellón II



### PABELLON III

- 02 Aulas pedagógicas
- 03 Baterías de baños
- 02 Depósitos de material escolar

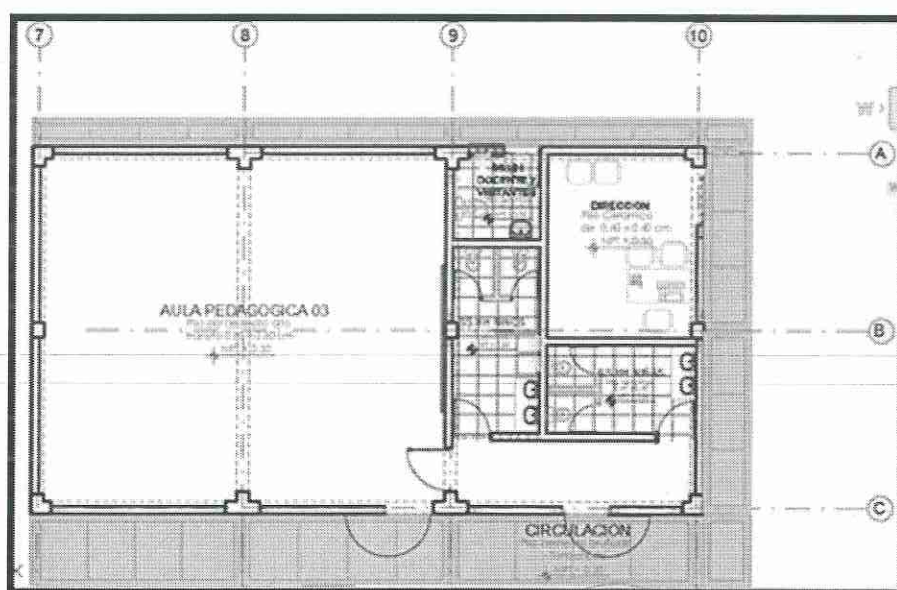

Imagen 3: Pabellón III

### PABELLON IV

- 01 Aula Psicomotricidad
- Cocina
- Despensa
- Depósito de combustible

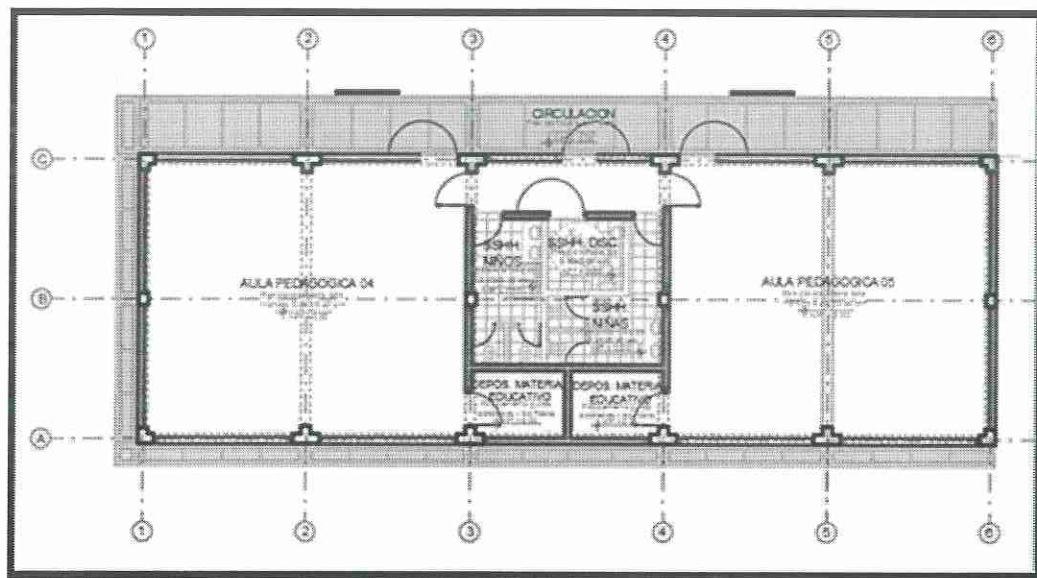

Imagen 4: Pabellón IV



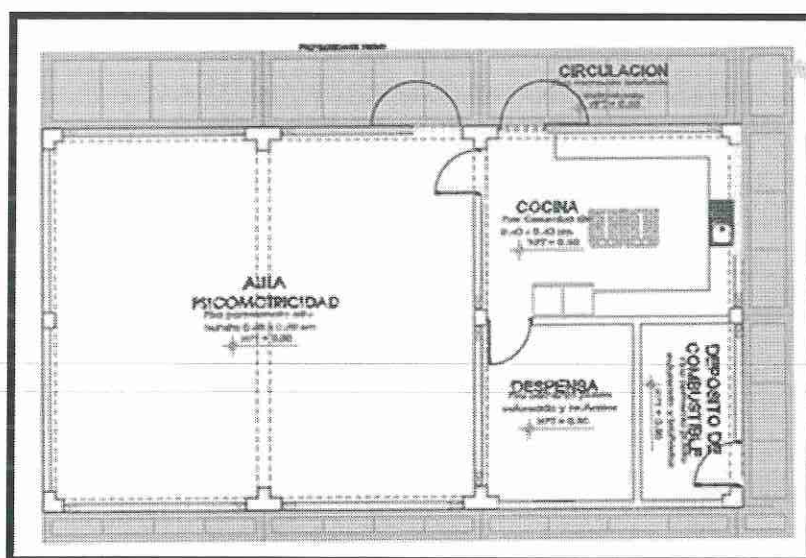

## 6. DESCRIPCIÓN DEL COMPONENTE DE GESTIÓN DE RIESGOS.

### Acciones a implementar por lluvias

Para darle solución a los riesgos por lluvias, como protección de la infraestructura educativa se han considerado techos con pendiente y sistema de drenaje tipo sumidero en cada ambiente, incluyendo tuberías con sus respectivos montantes de desagüe de aguas pluviales, los que se conectarán a los drenajes instalados en los patios, áreas verdes para ser evacuadas a zonas adecuadas.

Asimismo, se está considerando rejillas metálicas de drenaje, para evitar la inundación dentro de la institución educativa.

### PLAN DE CONTINGENCIA

El Plan de Contingencia se enmarca dentro de las acciones necesarias para la correcta ejecución de la obra, donde por las características de las intervenciones, hasta la finalización de la obra.

Se centra principalmente en la reubicación, y a las coordinaciones previas con el director de la Institución Educativa, APAFA, a continuación, se detalla las medidas que se han dispuesto para la ejecución del mismo: Se acondicionará una losa en una área determinada del estadio CARLOS CASTAÑEDA IPARRAGUIRRE-distrito de José Leonardo Ortiz - Provincia de Chiclayo-Departamento de Lambayeque, allí se construirá una Losa de 10cm, de espesor y tendrá una medida de **7.50\*26.32 mts. AREA=197.40 M2** Allí se ubicarán 05 módulos para cuales 04 son aulas pedagógicas y 01 almacén que incluye servicios higiénicos. SSHH (El Plan de Contingencia se lleva acabo siempre y cuando la I.E se encuentre funciamiento - clases Presenciales caso contrario Esta partida no debe ejecutarse)



UBICACIÓN DEL PLAN DE CONTINGENCIA





## 7. BASE LEGAL

- Decreto Supremo N°091-2017-PCM – Decreto Supremo que aprueba el Plan de la Reconstrucción al que se refiere la Ley n°30556, ley que aprueba disposiciones de carácter extraordinario para las intervenciones del gobierno nacional frente a desastres y que dispone la autoridad para la reconstrucción con cambios. (en adelante la Ley).
- Decreto Supremo N° 003-2019-PCM, que aprueba el Reglamento de la Ley N° 30556.
- Decreto Supremo N°094-2018-PCM – T.U.O de la Ley n°30556, ley que aprueba disposiciones de carácter extraordinario para las intervenciones del gobierno nacional frente a desastres y que dispone la autoridad para la reconstrucción con cambios.
- Decreto Supremo N°155-2019-PCM, Que Modifica el Reglamento de la Ley n°30556, ley que aprueba disposiciones de carácter extraordinario para las intervenciones del gobierno nacional frente a desastres y que dispone la autoridad para la reconstrucción con cambios.
- Decreto Supremo N°071-2018-pcm, que aprueba el reglamento de procedimiento de contratación Publica especial para la reconstrucción con cambios (en adelante el Reglamento).
- Decreto Supremo N°148-2019-PCM, que modifica el reglamento del procedimiento de contratación Publica especial para la reconstrucción con cambios, aprobado con Decreto Supremo N°071-2018
- Decreto Supremo N°082-2019-EF, que aprueba el T.U.O de la ley N°30225 ley de Contrataciones del Estado (En adelante la LCE).
- Decreto Supremo N°344-2018-EF, que aprueba el reglamento de la ley de contrataciones del estado.(en adelante RLCE).
- Decreto Supremo N°011-79-VC, y sus Modificaciones, ampliatorias y complementarias.
- Decreto Supremo N°021-2019-JUS, que aprueba el T.U.O de la ley N°27806, ley de transparencia y acceso a la información Pública.
- Decreto Legislativo N°1440 del Sistema nacional de Presupuesto Público.
- Código Civil.



## 8. PRESUPUESTO

RESUMEN DE PRESUPUESTO (Presupuesto Junio 2021)

RECUPERACION DE LA INFRAESTRUCTURA DE LA INSTITUCIÓN EDUCATIVA N° 024 LA INMACULADA, LOCALIDAD URRUNAGA - DISTRITO DE JOSE LEONARDO ORTIZ - PROVINCIA DE CHICLAYO - DEPARTAMENTO DE LAMBAYEQUE	
MUNICIPALIDAD DISTRITAL DE JOSE LEONARDO ORTIZ	
LAMBAYEQUE-CHICLAYO-JOSE LEONARDO ORTIZ-URRUNAGA	
DESCRIPCION	PARCIAL S/.
OBRAS PROVISIONALES, TRABAJOS PRELIMINARES, SEGURIDAD Y SALUD	117,021.73
ESTRUCTURAS	806,059.46
ARQUITECTURA	388,938.75
SEGURIDAD	5,037.97
OBRAS EXTERIORES	328,205.51
INSTALACIONES SANITARIAS	66,999.63
INSTALACIONES ELECTRICAS	83,601.67
<b>COSTO DIRECTO</b>	<b>1,795,864.72</b>
GASTOS GENERALES (7.0009%)	125,726.69
UTILIDADES (7%)	125,710.53
<b>SUB TOTAL</b>	<b>2,047,301.94</b>
IGV (18%)	368,514.35
<b>TOTAL PRESUPUESTO</b>	<b>2,415,816.29</b>
MOBILIARIO Y EQUIPAMIENTO	107,240.47
PLAN DE CONTINGENCIA	78,693.24
<b>VALOR REFERENCIAL</b>	<b>2,601,750.00</b>
GASTOS DE SUPERVISIÓN	126,302.01
<b>PRESUPUESTO TOTAL DE LA OBRA</b>	<b>2,728,052.01</b>

SON: (DOS MILLONES SETECIENTOS VEINTIOCHO MIL CINCUENTA Y DOS CON 01/100 soles)

## 9. VALOR REFERENCIAL DE EJECUCIÓN

"RECUPERACION DE LA INFRAESTRUCTURA DE LA INSTITUCIÓN EDUCATIVA N° 024 LA INMACULADA, LOCALIDAD URRUNAGA - DISTRITO DE JOSE LEONARDO ORTIZ - PROVINCIA DE CHICLAYO - DEPARTAMENTO DE LAMBAYEQUE" CODIGO UNIFICADO 2511626	
DESCRIPCIÓN	COSTO (S/.)
<b>COSTO DIRECTO</b>	<b>1,795,864.72</b>
GASTOS GENERALES (7.0009% CD)	125,726.69
UTILIDAD (7% CD)	125,710.53
<b>SUBTOTAL</b>	<b>2,047,301.94</b>
IMPUESTO (I.G.V 18%)	368,514.35
<b>TOTAL PRESUPUESTO</b>	<b>2,415,816.29</b>
MOBILIARIO/EQUIPAMIENTO	107,240.47
PLAN DE CONTINGENCIA	78,693.24
<b>VALOR REFERENCIAL (INC IGV)</b>	<b>S/ 2,601,750.00</b>

SON: (DOS MILLONES SEISCIENTOS UN MIL SETECIENTOS CINCUENTA CON 00/100 soles)





#### 10. ENTIDAD FINANCIANTE

La Entidad que financia la obra es la AUTORIDAD PARA LA RECONSTRUCCIÓN CON CAMBIOS (ARCC).

#### 11. SISTEMA DE CONTRATACIÓN

De conformidad con lo previsto en el artículo 16°, numeral 16.1 del reglamento del procedimiento de contratación pública especial para la reconstrucción con cambios, aprobado mediante D.S. N°071-2018-PCM, el sistema de contratación aplicable a la obra será **POR CONTRATA - A SUMA ALZADA**.

#### 12. PLAZO DE EJECUCIÓN DE OBRA

El plazo total de ejecución de la obra materia de la presente convocatoria, es de **120 días** calendarios, en concordancia con lo establecido en el expediente de contratación y en el expediente técnico de obra. La obra podrá estar sujeta a paralizaciones o suspensiones por cortos espacios de tiempo por motivos no imputables a la entidad ni al contratista que se sujetará a lo dispuesto por el artículo 74 del Reglamento del Procedimiento de Contratación Pública Especial para la Reconstrucción con Cambios.

#### 13. FORMA DE PAGO

El abono de las valorizaciones (pagos a cuenta) de El Contratista, se efectuará previa conformidad de la Supervisión de obra y la Entidad según el Art. 83° del procedimiento de contratación pública especial para la reconstrucción con cambios. La forma de pago de las valorizaciones, se realizarán de la siguiente manera.

Mediante valorizaciones de forma mensual de obra, conforme a las valorizaciones que se encuentran directamente relacionados al avance físico ejecutado de la obra, hasta un monto equivalente al monto ofertado del contrato para la Ejecución de la Obra, más reintegros en caso existieran, previa conformidad de la Supervisión de obra y la entidad.

La Entidad abonará la valorización en trámite según los plazos establecidos en el Reglamento de la Ley de Contrataciones del Estado y de conformidad con el Art. 19° del reglamento del procedimiento de contratación pública especial para la reconstrucción con cambios, estará sujeto a reajustes por aplicación de fórmulas polinómicas, las que deberán estar incluidas en el E.T de la obra y haber sido elaboradas de conformidad con el alcance de decreto supremo N° 011-79-VC y sus modificatorias. La demora por parte del Contratista en la presentación de la solicitud de pago y/o demora en la presentación de la factura dentro del plazo establecido y que origine demora en el pago por parte de la Entidad, no generará derecho al Contratista por concepto de interés.

Según lo establecido en el art.84° del reglamento del procedimiento de contratación pública especial para la reconstrucción con cambios, las discrepancias respecto de la formulación, aprobación o Valorización de los metrados, se resolverán en la liquidación del contrato, sin perjuicio del cobro de la parte no controvertida.

La documentación mínima alcanzada por el CONTRATISTA a la ENTIDAD, por mesa de partes, para efecto del pago de cada uno de las valorizaciones.

#### 14. ADELANTOS

De conformidad con lo previsto en el Art. 76° del reglamento del procedimiento de contratación pública especial para la reconstrucción con cambios; LA ENTIDAD podrá entregar, a solicitud escrita de EL CONTRATISTA, adelantos directos y adelantos para materiales o insumos.





Los montos, plazos de solicitud y abono, y las consideraciones generales para la entrega de los adelantos, son las siguientes:

#### **ADELANTO DIRECTO**

Al amparo de lo previsto en el Art. 76° del reglamento del procedimiento de contratación pública especial para la reconstrucción con cambios, EL CONTRATISTA podrá solicitar, por escrito, la entrega del adelanto directo para la etapa de ejecución de la obra.

En el caso de la ejecución de obra; el adelanto directo será único, y podrá ser, como máximo, equivalente al **DIEZ POR CIENTO (10%)** del monto contractual original de la ejecución; contra entrega de la **CARTA FIANZA** de garantía por idéntico valor, con una vigencia no menos a tres meses, renovable por un plazo idéntico, hasta la amortización total del adelanto. Al momento de su renovación, dicha garantía podrá reducirse, a la solicitud escrita del CONTRATISTA, hasta el monto pendiente de amortizar.

El ejecutor y el supervisor deberán de solicitarlo dentro de los 8 días siguientes calendario de suscripción de contrato. Vencido dicho plazo no procederá la solicitud.

La Entidad, procederá el pago dentro de los siete (7) días calendario siguiente a la solicitud.

#### **ADELANTO DE MATERIALES E INSUMOS**

Al amparo de lo previsto en el Art. 76° y 77° del reglamento del procedimiento de contratación pública especial para la reconstrucción con cambios, el CONTRATISTA, podrá solicitar, por escrito, la entrega del adelanto para materiales e insumos de la ejecución de la obra.

El adelanto para materiales será único, y podrá ser como máximo, **equivalente al 20% del monto** contractual original de la obra; contra entrega de la **CARTA FIANZA** de garantía por idéntico valor, con una vigencia no menos a tres meses, renovable por un plazo idéntico, hasta la amortización total del adelanto. Al momento de su renovación, dicha garantía podrá reducirse, a la solicitud escrita del CONTRATISTA, hasta el monto pendiente de amortizar.

El plazo para presentar las solicitudes deberá ajustarse al calendario de adquisición de materiales e insumos del E.T.

### **15. PERSONAL ESPECIALISTA**

#### **a) Ejecución de Obra (Personal Clave Obligatorio)**

##### **INGENIERO RESIDENTE:**

Experiencia mínima de TRES (03) años como Residente y/o Supervisor y/o Inspector y/o Jefe de Supervisión en la ejecución y/o supervisión de obras iguales o similares

##### **ARQUITECTO: TITULADO**

Experiencia mínima de DOS (02) años como Asistente de Residente y/o Supervisor y/o Inspector y/o Jefe de Supervisión en la ejecución y/o supervisión de obras iguales o similares.

##### **INGENIERO ELÉCTRICO:**

Experiencia mínima de DOS (02) años como Especialista en Electricidad, en la ejecución y/o supervisión de obras en general.

##### **INGENIERO SANITARIO:**

Experiencia mínima de DOS (02) años como Especialista en Sanitario, en la ejecución y/o supervisión de obras en general.

##### **INGENIERO SEGURIDAD Y SALUD OCUPACIONAL:**

Experiencia mínima de DOS (02) años como especialista en seguridad y salud en el trabajo y/o especialista en seguridad y/o especialista en seguridad y salud ocupacional y/o especialista en



seguridad y medio ambiente y/o jefe de seguridad, salud ocupacional y medio ambiente (SSOMA) en ejecución y/o supervisión de obras en general.

#### 16. DEFINICIÓN DE OBRAS SIMILARES

Se considerarán como obras similares los siguientes: MEJORAMIENTO Y/O AMPLIACION Y/O REHABILITACION DE INSTITUCIONES EDUCATIVAS.

Para la acreditación de la experiencia del postor debe demostrarse el haber ejecutado los siguientes componentes o actividades similares en el mismo contrato:

1. Desmontaje y Demolición
2. Cerco Perimétrico
3. Aula Pedagógica
4. Mobiliario y Equipamiento.

#### 17. DE LA EXPERIENCIA EN LA ESPECIALIDAD DEL EJECUTOR DE OBRA

Acreditar un monto facturado acumulado equivalente a tres (03) veces el valor referencial de la contratación, en la ejecución de obras similares, durante los (08) años anteriores a la fecha de la presentación de ofertas que se computaran desde la suscripción del acta de recepción de obra.

#### 18. EQUIPAMIENTO ESTRATÉGICO

##### a) Equipamiento de Ejecución de Obra.

ÍTEM	DESCRIPCIÓN	CANTIDAD
1	NIVEL TOPOGRÁFICO	1
2	ESTACIÓN TOTAL	1
3	MOTOBOMBA 10 HP 4"	1
4	COMPACTADOR VIBR. TIPO PLANCHA 4 HP	2
5	CORTADORA DE CONCRETO	1
6	CARGADOR SOBRE LLANTAS DE 125-135 HP 3 yd3	1
7	MINI CARGADOR (Bob cat) 953	1
8	RETROEXCAVADOR 5/LLANTAS 125 HP 1 YD3.	1
9	Camión VOLQUETE 15 M3.	1
10	Camión VOLQUETE 10 M3.	1
11	MEZCLADORA DE CONCRETO DE 9 - 11 P3	2
12	ANDAMIO METÁLICO	1
13	EQUIPO DE SOLDADURA	1
14	CIZALLA ELECTRICA DE FIERRO	1
15	VIBRADOR DE CONCRETO 4 HP 2.40"	1

##### b) Equipamiento de Servicios

Incluir equipamiento de gastos fijos y variables, verificar lo del expediente actualizado

ITEM	DESCRIPCIÓN	CANTIDAD
1	CAMIONETA PICKUP 4x2	1
2	IMPRESORA	1
3	PC CORE I5	1

Maquinaria y equipos indicados no deberán tener una antigüedad mayor a 05 años a la presentación de ofertas.





## 19. SOLVENCIA DEL POSTOR

El postor acreditará una Carta de Línea de Crédito UNA (1) VEZ EL VALOR REFERENCIAL, emitida por entidades supervisadas por la Superintendencia de Banca y Seguros, la cual es obligatoria para los procedimientos de selección cuyos valores referenciales sean mayores a S/ 50, 000,000.00; y, para valores referenciales de igual o menor monto a S/ 50, 000,000.00, de acuerdo a lo que se establezca en las condiciones específicas de las bases del procedimiento de contratación en cada entidad Ejecutora.

La Entidad que emite la Carta de Acreditación debe estar considerado en el listado y contar con la Aprobación de la SBS.

## 20. DE LAS PENALIDADES

De acuerdo al artículo 62, numeral 62.2, del Reglamento del Procedimiento de Contratación Pública Especial para la Reconstrucción con Cambios.

La entidad ha previsto la aplicación de dos (2) tipos de penalidades, "por mora" y "otras penalidades

En caso de retraso injustificado del contratista en la ejecución de las prestaciones objeto del contrato. La Entidad le aplica automáticamente una penalidad por mora por cada día de atraso. La penalidad se aplica automáticamente y se calcula de acuerdo a la siguiente fórmula:

$$\text{Penalidad diaria} = \frac{0.10 \times \text{monto}}{F \times \text{plazo en días}}$$

Donde:

F = 0.15 (para plazos mayores a 60 días)

Tanto el monto como el plazo se refieren, según corresponda, al contrato o ítem que debió ejecutarse o, en caso que estos involucraran obligaciones de ejecución periódica, a la prestación parcial que fuera materia de retraso.

Para efectos del cálculo de la penalidad diaria se considera el monto del contrato vigente. Se considera justificado el retraso, cuando el contratista acredite, de modo objetivamente sustentado, que el mayor tiempo transcurrido no le resulta imputable. Esta calificación del retraso como justificado no da lugar al pago de gastos generales de ningún tipo.

### OTRAS PENALIDADES

De acuerdo al artículo 62, numeral 62.3, del Reglamento del Procedimiento de Contratación Pública Especial para la Reconstrucción con Cambios, se podrá establecer penalidades distintas a la penalidad por mora. Estas penalidades se calcularán de forma independiente a la penalidad por mora.

Se aplicará la penalidad de acuerdo a los parámetros y/o montos establecidos en el siguiente cuadro:

Penalidades			
N°	Supuestos de aplicación de penalidad	Forma de cálculo (*)	Procedimiento
1	<u>Personal ofertado</u> Cuando no cumple con proveer el personal establecido en su propuesta técnica	0.5 UIT por cada día de ausencia de cada uno de los profesionales	El supervisor deberá anotar en cuaderno de obra, cada día de ausencia del personal ofertado, debiendo cuantificar y aplicar la penalidad en la Valorización de obra en el mes correspondiente.





2	En caso culmine la relación contractual entre el contratista y el personal ofertado y la Entidad no haya aprobado la sustitución del personal por no cumplir con las experiencias y calificaciones del profesional a ser reemplazado.	0.5 UIT por cada día de ausencia del personal en obra.	Según informe del supervisor, deberá anotar en el cuaderno de obra, cada día de ausencia del personal ofertado, debiendo cuantificar y aplicar la penalidad en la Valorización de obra en el mes correspondiente
3	Cuando el personal ofertado a tiempo completo se ausente injustificadamente en la obra, salvo excepciones ( caso fortuito o de fuerza mayor)	Por cada día y persona 1.0 UIT	El supervisor, deberá anotar en el cuaderno de obra, cada día de ausencia del personal ofertado, debiendo cuantificar y aplicar la penalidad en la Valorización de obra en el mes correspondiente
4	Cuando el Contratista no cuenta con los dispositivos de seguridad en la obra tanto peatonal como vehicular incumpliendo las normas y el ET, además de las señalizaciones solicitadas por el inspector o supervisor, según corresponda.	Por cada día 1.0 UIT por la falta de cada uno de los dispositivos de seguridad o vehicular	El supervisor deberá anotar en el cuaderno de obra, cada día que el personal no cuente con los dispositivos de seguridad, debiendo cuantificar y aplicar la penalidad en la valorización de obra en el mes correspondiente..
5	Cuando no reporta los accidentes e incidentes de trabajo la entidad de acuerdo a lo estipulado en la ley 29783 ley general de seguridad y salud en el trabajo su reglamento de seguridad y salud en el trabajo (D.S. N°005-2012-T); y cuando no reporta los incidentes a la SUPERVISION.	Por ocurrencia 1.0 UIT	El supervisor deberá anotar en el cuaderno de obra, sobre los accidentes de trabajo y cuantificar y aplicar la penalidad en la valorización de obra en el mes correspondiente.
6	Indumentaria e implementos de protección personal Cuando el contratista no cumple con dotar a su personal de los implementos o quipo básico de protección personal en la ejecución de la obra, conforme lo establecido en la norma G.050 del reglamento nacional de edificaciones, se hará cargo de las multas que ocasione.	Por persona y por día 0.5 UIT	El supervisor deberá anotar en el cuaderno de obra, los días que el personal no cuenta con implementos de seguridad y aplicar la penalidad en la Valorización de obra en el mes correspondiente
7	Materiales y equipos No cuenta con materiales y equipo necesarios en obra de acuerdo con su calendario de adquisición de materiales o con el equipo mínimo ofertado, o de acuerdo al calendario de utilización de equipo. Emplea materiales y equipos en obra no autorizados previamente por el supervisor.	Por ocurrencia 1.0 UIT	El supervisor deberá anotar en el cuaderno de obra, que no cuenta con materiales y equipos necesarios, de acuerdo con su calendario de adquisición de materiales y el equipo mínimo, debiendo cuantificar y aplicar la penalidad en la Valorización de obra en el mes correspondiente
8	Si no presenta el Metrado y Valorización en forma conjunta con la supervisión (siempre que la responsabilidad le sea atribuible al ejecutor de la obra), en el cumplimiento del artículo 83 del reglamento de	Por día 0.5 UIT	El supervisor deberá anotar en el cuaderno de obra, que no presenta el Metrado y valorización, debiendo

	procedimiento de contratación pública especial para la reconstrucción con cambios.		cuantificar y aplicar la penalidad en la Valorización de obra en el mes correspondiente
9	Cuaderno de obra Si el contratista o su personal, no permite el acceso al cuaderno de obra al supervisor impidiéndole anotar las ocurrencias (Art. 82° del reglamento del procedimiento de contratación pública especial para la reconstrucción con cambios)	Penalidad equivalente a 5/1000 del monto de la Valorización del periodo por cada día de dicho impedimento.	Según informe del supervisor.
10	Pruebas y ensayos Cuando el contratista no realice las pruebas o ensayos oportunamente para verificar la calidad de los materiales y las dosificaciones y es requerido por el supervisor.	Por ocurrencia 1.0 UIT	El supervisor deberá anotar en el cuaderno de obra, que no presenta el Metrado y valorización, debiendo cuantificar y aplicar la penalidad en la Valorización de obra en el mes correspondiente
11	Estudio de impacto ambiental Si la entidad es sujeto de sanción administrativa por parte de la autoridad ambiental por incumplimiento de obra, de las obligaciones señaladas en el estudio de impacto ambiental y/o en la certificación ambiental correspondiente.	Por cada sanción impuesta, 100% de la sanción pecuniaria	Según informe del supervisor.
12	No cumple con realizar las medidas de mitigación establecidas en el expediente técnico.	Por ocurrencia, 1.0 UIT.	El supervisor debe anotar en el cuaderno de obra, que no cumple con realizar las medidas de mitigación establecidas debiendo cuantificar y aplicar la penalidad en la valorización de obra en el mes correspondiente.
13	Seguro complementario contra todo riesgo (SCTR) Por no tener vigente el contratista a póliza y/o cubrir al 100% a los trabajadores que están en obra, se aplicara la penalidad que se señale.	Por cada ocurrencia 1.0 UIT	El supervisor deberá anotar en el cuaderno de obra, que no está vigente y que no cubre al 100% de los trabajadores, debiendo cuantificar y aplicar la penalidad en la valorización de obra en el mes Correspondiente.
14	Por no implementar el plan de vigilancia de seguridad y salud en el trabajo al inicio e implementar durante la ejecución de la obra.	Por día 1.0 UIT	El supervisor deberá de anotarlo en el cuaderno de obra y aplicar la penalidad.
15	Quando el contratista no cumple en recoger el desmonte y efectuar la limpieza de la zona de trabajo según requerimiento del inspector o supervisor, según corresponda	Por cada ocurrencia 1.0 UIT	Según informe del supervisor y del funcionario responsable de la Entidad.
16	Quando el contratista no coloque cartel de obra dentro de los siete (7) días de iniciada la obra. La penalidad será por cada día de atraso en la colocación.	Por día 1.0 UIT.	Según informe del supervisor y del funcionario responsable de la Entidad.

(\*) Si los supuestos de aplicación de penalidad persisten durante la ejecución de la obra, serán aplicadas en cada Valorización.





Cuando se llegue a cubrir el monto máximo de la penalidad por mora o el monto máximo para otras penalidades. LA ENTIDAD puede resolver el contrato por incumplimiento.

Nota:

- ✓ Para el cálculo se empleará la unidad impositiva tributaria (UIT) vigente a la fecha del evento que origina la penalidad.
- ✓ Las penalidades indicadas se aplicarán al emitir la Valorización en curso, o en su defecto, o en la liquidación final del contrato, o se cobrará del monto resultante de la ejecución de la garantía de fiel cumplimiento.
- ✓ Los descuentos por infracciones son acumulativos, hasta el máximo permitido del procedimiento de contratación pública especial para la reconstrucción con cambios (10% del monto del contrato actualizado).
- ✓ Serán eximidos de penalidad los siguientes casos:
  - Por fallecimiento del personal
  - Por enfermedad que impida la participación del profesional o por discapacidad temporal o permanente, sustentado con certificado médico que podrá ser verificado por la entidad.
  - Despido del profesional por disposición de la entidad.

## 21. CUADERNO DE OBRA

En la fecha de entrega del terreno, se abrirá el CUADERNO DE OBRA DIGITAL de ser el caso de acuerdo con la DIRECTIVA N°009-2020-OSCE/CD y su respectivo lineamiento de uso de cuaderno digital; los cuales tendrá acceso el residente, inspector de obra, supervisor de obra.

## 22. RESOLUCIÓN DEL CONTRATO

De conformidad con el Art. 63° de reglamento del procedimiento de contratación pública especial para la reconstrucción con cambios, las partes podrán resolver el contrato pro causa fortuita o fuerza mayor, que imposibilite la continuidad del contrato.

Las causales de resolución contractual por incumplimiento de las partes se precisan en el Art. 63°, de reglamento el procedimiento de contratación pública especial para la reconstrucción con cambios.

En el caso de ejecución de obra, también aplicable lo establecido en el Art. 92° reglamento del procedimiento de contratación pública especial para la reconstrucción con cambios

## 23. OTRAS DISPOSICIONES

- El postor es consciente de la documentación que presenta para efectos del presente procedimiento de selección, por cuanto la entidad antes de la suscripción del contrato iniciará el proceso de verificación documentaria con la finalidad de identificar que la documentación presentada en su oferta se ajuste a la verdad.
- El Postor se compromete a facilitar información que permita identificar la veracidad de la documentación.
- La experiencia solicitada al personal especialista es la mínima, por cuanto queda a criterio del postor ofertar profesionales con mayor capacidad profesional, sin que ello represente mayores costos a la entidad.
- Las constancias y certificados que se presenten deberán haber sido emitidos por quien corresponda en ejercicio de una facultad expresa aplicado a las instituciones públicas, así como aquellas emitidas por un privado u otro emitido por quien ostente las facultades correspondientes.
- Las bases administrativas son las reglas del proceso por consiguiente deberán ser en función a ellas que el postor formule su oferta.
- Cualquier controversia que surja durante las etapas del proceso se resolverán conforme a lo establecido en bases y la Ley.





- El contratista de ningún modo podrá solicitar a la Entidad, indemnización por pérdidas o daños en los materiales, herramientas, instalaciones cualesquiera fuere el hecho que lo produzca.
- El contratista es responsable de la ejecución de la obra, y queda obligado a considerar como prioridad básica que el personal a su cargo deba contar con una póliza de seguro de vida y contra accidentes (SCTR).
- No se considerarán como válidos para los efectos de calificación y evaluación aquellos documentos que presenten enmendaduras, borrones o resulten ilegibles en tanto no permitan identificar detalles relevantes (ejemplo: fechas, nombres, firmas, objeto, montos, etc.).



### 3.1. REQUISITOS DE ADMISIBILIDAD

<b>A.</b>	<b>CONTRATO DE CONSORCIO</b>
	<p><u>Requisitos:</u></p> <p>Contrato de consorcio con firmas legalizadas de cada uno de sus integrantes<sup>1</sup>, en la que se consigne los integrantes, el representante común, el domicilio común y las obligaciones a las que se compromete cada uno de los integrantes del consorcio, así como el porcentaje equivalente a dichas obligaciones.</p> <p>De conformidad con el artículo 49 del RLCE, el número máximo de consorciados es de DOS (2) integrantes.</p> <p>Asimismo, el porcentaje mínimo de participación para cada consorciado es del 20% y para el que acredite mayor experiencia es del 70%.</p> <p>El representante común del consorcio se encuentra facultado para actuar en nombre y representación del mismo en todos los actos referidos al procedimiento de selección, suscripción y ejecución del contrato, con amplias y suficientes facultades.</p> <p><u>Acreditación:</u></p> <ul style="list-style-type: none"><li>• Tratándose de persona jurídica, copia del certificado de vigencia de poder del representante legal, apoderado o mandatario designado para tal efecto, expedido por registros públicos con una antigüedad no mayor de treinta (30) días calendario a la presentación de ofertas, computada desde la fecha de emisión.</li><li>• En caso de persona natural, copia del documento nacional de identidad o documento análogo, o del certificado de vigencia de poder otorgado por persona natural, del apoderado o mandatario, según corresponda, expedido por registros públicos con una antigüedad no mayor de treinta (30) días calendarios a la presentación de ofertas, computadas desde la fecha de emisión</li></ul>

<sup>1</sup> En caso de presentarse en consorcio.

<b>C.</b>	<b>CARTA DE COMPROMISO DE PRESENTACIÓN Y ACREDITACIÓN DEL PERSONAL ESPECIALISTA Y EQUIPAMIENTO</b>
<b>C.1</b>	<b>FORMACIÓN ACADÉMICA DEL PERSONAL ESPECIALISTA</b>
	<p><u>Requisitos:</u></p> <p><b>INGENIERO RESIDENTE:</b> INGENIERO CIVIL COLEGIADO y HABILITADO</p> <p><b>ARQUITECTO:</b> ARQUITECTO COLEGIADO Y HABILITADO</p> <p><b>INGENIERO ELÉCTRICO:</b> INGENIERO MECÁNICO ELÉCTRICO COLEGIADO Y HABILITADO</p> <p><b>INGENIERO SANITARIO:</b> INGENIERO SANITARIO COLEGIADO Y HABILITADO</p> <p><b>INGENIERO SEGURIDAD Y SALUD OCUPACIONAL:</b> INGENIERO DE HIGIENE Y SEGURIDAD INDUSTRIAL COLEGIADO Y HABILITADO</p> <p><u>Acreditación:</u></p> <p>Se acreditará con Carta de compromiso de presentación y acreditación del personal especialista requerido, señalando que se presentarán los documentos de acreditación para la suscripción de contrato en el caso del Residente y el Jefe de Obra, de corresponder, y de los demás profesionales, antes del inicio de su participación efectiva en la ejecución de la obra. (Anexo N° 5)</p>



C.2	EXPERIENCIA DEL PERSONAL ESPECIALISTA
	<p><u>Requisitos:</u></p> <p><b>INGENIERO RESIDENTE:</b> Experiencia mínima de TRES (03) años como Residente y/o Supervisor y/o Inspector y/o Jefe de Supervisión en la ejecución y/o supervisión de obras iguales o similares</p> <p><b>ARQUITECTO: TITULADO</b> Experiencia mínima de DOS (02) años como Asistente de Residente y/o Supervisor y/o Inspector y/o Jefe de Supervisión en la ejecución y/o supervisión de obras iguales o similares.</p> <p><b>INGENIERO ELÉCTRICO:</b> Experiencia mínima de DOS (02) años como Especialista en Electricidad, en la ejecución y/o supervisión de obras en general.</p> <p><b>INGENIERO SANITARIO:</b> Experiencia mínima de DOS (02) años como Especialista en Sanitario, en la ejecución y/o supervisión de obras en general.</p> <p><b>INGENIERO SEGURIDAD Y SALUD OCUPACIONAL:</b> Experiencia mínima de DOS (02) años como especialista en seguridad y salud en el trabajo y/o especialista en seguridad y/o especialista en seguridad y salud ocupacional y/o especialista en seguridad y medio ambiente y/o jefe de seguridad, salud ocupacional y medio ambiente (SSOMA) en ejecución y/o supervisión de obras en general.</p> <p><u>Acreditación:</u></p> <p>La experiencia del personal especialista requerido se acreditará con Carta de compromiso de presentación y acreditación del personal especialista requerido, señalando que se presentarán los documentos de acreditación para la suscripción de contrato en el caso del Residente y el Jefe de obra, de corresponder, y de los demás profesionales especialistas, antes del inicio de su participación efectiva en la ejecución de la obra. (Anexo N° 5)</p> <p><b>Importante</b></p>

	<p><i>El residente de la obra debe cumplir la experiencia mínima establecida en el artículo 75 del Reglamento.</i></p>
C.3	EQUIPAMIENTO
	Equipamiento de Ejecución de Obra





Requisitos:

ÍTEM	DESCRIPCIÓN	CANTIDAD
1	NIVEL TOPOGRÁFICO	1
2	ESTACIÓN TOTAL	1
3	MOTOBOMBA 10 HP 4"	1
4	COMPACTADOR VIBR. TIPO PLANCHA 4 HP	2
5	CORTADORA DE CONCRETO	1
6	CARGADOR SOBRE LLANTAS DE 125-135 HP 3 yd3	1
7	MINI CARGADOR (Bob cat) 953	1
8	RETROEXCAVADOR S/LLANTAS 125 HP 1 YD3.	1
9	Camión VOLQUETE 15 M3.	1
10	Camión VOLQUETE 10 M3.	1
11	MEZCLADORA DE CONCRETO DE 9 - 11 P3	2
12	ANDAMIO METÁLICO	1
13	EQUIPO DE SOLDADURA	1
14	CIZALLA ELECTRICA DE FIERRO	1
15	VIBRADOR DE CONCRETO 4 HP 2.40"	1

Equipamiento de Servicio

ITEM	DESCRIPCIÓN	CANTIDAD
1	CAMIONETA PICKUP 4x2	1
2	IMPRESORA	1
3	PC CORE I5	1

Acreditación:

Se acreditará con Carta de compromiso de acreditación del equipamiento requerido, señalando que se presentarán los documentos de acreditación para la suscripción de contrato. (Anexo N° 5)



#### CAPÍTULO IV FACTORES DE EVALUACIÓN

La experiencia del postor y el precio son los únicos factores de evaluación aplicables para la evaluación de las ofertas presentadas por los postores.

#### EVALUACIÓN TÉCNICA (Puntaje Máximo: 100 Puntos, Puntaje Mínimo: 60 Puntos))

Las propuestas técnicas que no alcancen el puntaje mínimo de sesenta (60) puntos, serán descalificadas en esta etapa y no accederán a la evaluación económica.

El único factor de evaluación técnica es la experiencia del postor en obras similares, conforme el detalle siguiente:

EVALUACIÓN TECNICA	PUNTAJE / METODOLOGÍA PARA SU ASIGNACIÓN
<b>A. EXPERIENCIA EN OBRAS SIMILARES</b>  Criterio: Se evaluará considerando el monto facturado acumulado hasta TRES (3) VECES EL VALOR REFERENCIAL DE LA CONTRATACIÓN O DEL ÍTEM, en la ejecución de obras similares, durante los 8 años anteriores a la fecha de la presentación de ofertas, que se computarán desde la suscripción del acta de recepción de obra o documento similar que acredite fehacientemente la culminación de la obra.  Se considerará obra similar a MEJORAMIENTO Y/O AMPLIACION Y/O REHABILITACION DE INSTITUCIONES EDUCATIVAS. Para la acreditación de la experiencia del postor debe demostrarse el haber ejecutado los siguientes componentes o actividades similares en el mismo contrato:  <ol style="list-style-type: none"><li>1. Desmontaje y Demolición</li><li>2. Cerco Perimétrico</li><li>3. Aula Pedagógica</li><li>4. Mobiliario y Equipamiento</li></ol> Acreditación: La experiencia se acreditará mediante copia simple de: (i) contratos y sus respectivas actas de recepción de obra; (ii) contratos y sus respectivas resoluciones de liquidación; o (iii) contratos y sus respectivas constancias de prestación o cualquier otra documentación <sup>13</sup> de la cual se desprenda fehacientemente que la obra fue concluida, así como el monto total que implicó su ejecución; correspondientes a un máximo de diez (10) contrataciones.  En los casos que se acredite experiencia adquirida en consorcio, debe presentarse la promesa de consorcio o el contrato de consorcio del cual se desprenda fehacientemente el porcentaje de las obligaciones que se asumió en el contrato presentado; de lo contrario, no se computará la experiencia proveniente de dicho contrato.  Cuando los contratos presentados se encuentren expresados en moneda extranjera, debe indicarse el tipo de cambio venta publicado por la Superintendencia de Banca, Seguros y AFP correspondiente a	<b>( Hasta 100 puntos)</b>  <b>M =</b> Monto facturado acumulado por el postor por la ejecución de obras similares  <b>M &gt;= [03]</b> veces el valor referencial: <b>[100] puntos</b>  <b>M &gt;= [02]</b> veces el valor referencial y <b>&lt; [03]</b> veces el valor referencial: <b>[80] puntos</b>  <b>M &gt;= [01]</b> veces el valor referencial y <b>&lt; [02]</b> vez el valor referencial: <b>[50] puntos</b>

13

La Opinión N° 185-2017/DTN indica: "cualquier otra documentación", se entiende como tal a todo documento emitido por la Entidad contratante con ocasión de la ejecución de la obra que cumpla con demostrar de manera indubitable aquello que se acredita, por ejemplo mediante, las resoluciones de liquidación de obra, las actas de recepción de conformidad, entre otros.



EVALUACIÓN TÉCNICA	PUNTAJE / METODOLOGÍA PARA SU ASIGNACIÓN
la fecha de suscripción.  Sin perjuicio de lo anterior, los postores deben llenar y presentar el Anexo N° 10 referido a la experiencia en obras similares del postor.	
<b>PUNTAJE TOTAL EVALUACION TECNICA</b>	<b>100 puntos<sup>14</sup></b>

EVALUACIÓN ECONÓMICA	PUNTAJE / METODOLOGÍA PARA SU ASIGNACIÓN
<b>A. PRECIO</b>	
<u>Criterio:</u>  Se evaluará considerando el precio ofertado por el postor.  <u>Acreditación:</u>  Se acreditará mediante el documento que contiene el precio de la oferta ( <b>Anexo N° 4</b> )	$P_i = \frac{O_m \times PMPE}{O_i}$ <p>Donde:</p> <p>i = Oferta</p> <p>P<sub>i</sub> = Puntaje de la oferta económica i</p> <p>O<sub>i</sub> = Oferta Económica i</p> <p>O<sub>m</sub> = Oferta Económica de monto o precio más bajo</p> <p>PMPE = Puntaje Máximo de la oferta Económica</p>
<b>PUNTAJE TOTAL</b>	<b>100 puntos</b>



<sup>14</sup> Es la suma de los puntajes de la Experiencia en obras en general y obras similares



## CAPÍTULO V PROFORMA DEL CONTRATO

### Importante

- *Dependiendo del objeto del contrato, de resultar indispensable, puede incluirse cláusulas adicionales o la adecuación de las propuestas en el presente documento, las que en ningún caso pueden contemplar disposiciones contrarias a la normativa vigente ni a lo señalado en este capítulo.*
- *En el caso de contratación de obras por paquete, se debe suscribir un contrato por cada obra incluida en el paquete.*

Conste por el presente documento, la contratación de la ejecución de la obra [CONSIGNAR LA DENOMINACIÓN DE LA CONVOCATORIA], que celebra de una parte [CONSIGNAR EL NOMBRE DE LA ENTIDAD], en adelante LA ENTIDAD, con RUC N° [.....], con domicilio legal en [.....], representada por [.....], identificado con DNI N° [.....], y de otra parte [.....], con RUC N° [.....], con domicilio legal en [.....], inscrita en la Ficha N° [.....] Asiento N° [.....] del Registro de Personas Jurídicas de la ciudad de [.....], debidamente representado por su Representante Legal, [.....], con DNI N° [.....], según poder inscrito en la Ficha N° [.....], Asiento N° [.....] del Registro de Personas Jurídicas de la ciudad de [.....], a quien en adelante se le denominará EL CONTRATISTA en los términos y condiciones siguientes:

### **CLÁUSULA PRIMERA: ANTECEDENTES**

Con fecha [.....], el comité de selección adjudicó la buena pro del **PROCEDIMIENTO DE CONTRATACIÓN PÚBLICA ESPECIAL N° [CONSIGNAR NOMENCLATURA DEL PROCEDIMIENTO DE SELECCIÓN]** para la contratación de la ejecución de la obra [CONSIGNAR LA DENOMINACIÓN DE LA CONVOCATORIA], a [INDICAR NOMBRE DEL GANADOR DE LA BUENA PRO], cuyos detalles e importe constan en los documentos integrantes del presente contrato.

### **CLÁUSULA SEGUNDA: OBJETO**

El presente contrato tiene por objeto [CONSIGNAR EL OBJETO DE LA CONTRATACIÓN].

### **CLÁUSULA TERCERA: MONTO CONTRACTUAL**

El monto total del presente contrato asciende a [CONSIGNAR MONEDA Y MONTO], que incluye todos los impuestos de Ley.

Este monto comprende el costo de la ejecución de la obra, todos los tributos, seguros, transporte, inspecciones, pruebas y, de ser el caso, los costos laborales conforme la legislación vigente, así como cualquier otro concepto que pueda tener incidencia sobre la ejecución de la prestación materia del presente contrato.

### **CLÁUSULA CUARTA: DEL PAGO<sup>15</sup>**

LA ENTIDAD se obliga a pagar la contraprestación a EL CONTRATISTA en [INDICAR MONEDA], en periodos de valorización [CONSIGNAR MENSUALES U OTRO TIPO DE PERIODO], conforme a lo previsto en la sección específica de las bases. Asimismo, LA ENTIDAD o EL CONTRATISTA, según corresponda, se obligan a pagar el monto correspondiente al saldo de la liquidación del contrato de obra, en el plazo de [CONSIGNAR PLAZO EN DÍAS] días calendario, computados desde el día siguiente del consentimiento de la liquidación.

En caso de retraso en el pago de las valorizaciones, por razones imputables a LA ENTIDAD, EL CONTRATISTA tiene derecho al reconocimiento de los intereses legales efectivos, de conformidad con el artículo 83 del Reglamento y los artículos 1244, 1245 y 1246 del Código Civil.

<sup>15</sup> En cada caso concreto, dependiendo de la naturaleza del contrato, podrá adicionarse la información que resulte pertinente a efectos de generar el pago.

Para tal efecto, se formulará una valorización de intereses y el pago se efectuará en las valorizaciones siguientes.

**CLÁUSULA QUINTA: DEL PLAZO DE LA EJECUCIÓN DE LA PRESTACIÓN**

El plazo de ejecución del presente contrato es de [.....] días calendario, el mismo que se computa desde el día siguiente de cumplidas las condiciones previstas en el numeral 3.5 de la sección general de las bases.

**CLÁUSULA SEXTA: PARTES INTEGRANTES DEL CONTRATO**

El presente contrato está conformado por las bases integradas, la oferta ganadora, así como los documentos derivados del procedimiento de selección que establezcan obligaciones para las partes.

**CLÁUSULA SÉTIMA: GARANTÍAS**

EL CONTRATISTA entregó al perfeccionamiento del contrato la respectiva garantía incondicional, solidaria, irrevocable, y de realización automática en el país al solo requerimiento, a favor de LA ENTIDAD, por los conceptos, montos y vigencias siguientes:

- De fiel cumplimiento del contrato<sup>16</sup>: [CONSIGNAR EL MONTO], a través de la [INDICAR EL TIPO DE GARANTÍA, CARTA FIANZA O PÓLIZA DE CAUCIÓN] N° [INDICAR NÚMERO DEL DOCUMENTO] emitida por [SEÑALAR EMPRESA QUE LA EMITE]. Monto que es equivalente al diez por ciento (10%) del monto del contrato original, la misma que debe mantenerse vigente hasta el consentimiento de la liquidación final.

**Importante**

- *Al amparo de lo dispuesto en el artículo 60 del Reglamento en dicho artículo, si el postor ganador de la buena pro solicita la retención del diez por ciento (10%) del monto del contrato original como garantía de fiel cumplimiento de contrato, debe consignarse lo siguiente:*

*"De fiel cumplimiento del contrato: [CONSIGNAR EL MONTO], a través de la retención que debe efectuar LA ENTIDAD, durante la primera mitad del número total de pagos a realizarse, de forma prorrateada, con cargo a ser devuelto a la finalización del mismo."*

En el caso que corresponda, consignar lo siguiente:

- Garantía fiel cumplimiento por prestaciones accesorias<sup>17</sup>: [CONSIGNAR EL MONTO], a través de la [INDICAR EL TIPO DE GARANTÍA, CARTA FIANZA O PÓLIZA DE CAUCIÓN] N° [INDICAR NÚMERO DEL DOCUMENTO] emitida por [SEÑALAR EMPRESA QUE LA EMITE], la misma que debe mantenerse vigente hasta el cumplimiento total de las obligaciones garantizadas.

**CLÁUSULA OCTAVA: EJECUCIÓN DE GARANTÍAS POR FALTA DE RENOVACIÓN**

LA ENTIDAD puede solicitar la ejecución de las garantías cuando EL CONTRATISTA no las hubiere renovado antes de la fecha de su vencimiento, conforme a lo dispuesto por el artículo 61 del Reglamento.

**Importante para la Entidad**

- *Sólo en el caso que la Entidad hubiese previsto otorgar adelanto, se debe incluir la siguiente cláusula:*

<sup>16</sup> En aplicación de lo dispuesto en el artículo 60 del Reglamento, la garantía de fiel cumplimiento debe ser emitida por una suma equivalente al diez por ciento (10%) del monto del contrato original y mantenerse vigente hasta el consentimiento de la liquidación final.

<sup>17</sup> En aplicación de lo dispuesto en el artículo 151 del RLCE, en las contrataciones de obras que conllevan la ejecución de prestaciones accesorias, tales como mantenimiento, reparación o actividades afines, se debe otorgar una garantía adicional por este concepto, la misma que debe ser renovada periódicamente hasta el cumplimiento total de las obligaciones garantizadas, no pudiendo eximirse su presentación en ningún caso.





**CLÁUSULA NOVENA: ADELANTO DIRECTO<sup>18</sup>**

*"LA ENTIDAD otorgará [CONSIGNAR NÚMERO DE ADELANTOS A OTORGARSE] adelantos directos por el [CONSIGNAR PORCENTAJE QUE EN NINGÚN CASO EXCEDAN EN CONJUNTO EL 10% DEL MONTO DEL CONTRATO ORIGINAL] del monto del contrato original.*

*EL CONTRATISTA debe solicitar formalmente el [CONSIGNAR ADELANTO O PRIMER DESEMBOLSO DEL ADELANTO DIRECTO] dentro de los ocho (8) días calendario siguientes [CONSIGNAR, SEGÚN CORRESPONDA, A LA SUSCRIPCIÓN DEL CONTRATO O AL INICIO DE LA EJECUCIÓN DE LA OBRA]<sup>19</sup>, adjuntando a su solicitud la garantía por adelantos<sup>20</sup> mediante [CONSIGNAR CARTA FIANZA O PÓLIZA DE CAUCIÓN] y el comprobante de pago correspondiente. LA ENTIDAD debe entregar el monto solicitado dentro de los siete (7) días siguientes a la presentación de la solicitud de EL CONTRATISTA.*

*Asimismo, EL CONTRATISTA debe solicitar la entrega de los demás adelantos directos en [CONSIGNAR EL PLAZO Y OPORTUNIDAD PARA LA SOLICITUD]<sup>21</sup>. La entrega de los adelantos se realizará en [CONSIGNAR PLAZO Y OPORTUNIDAD].<sup>22</sup>*

*Vencido el plazo para solicitar el adelanto no procederá la solicitud.*

- *Si LA ENTIDAD considera necesario entregar adelantos para materiales o insumos a EL CONTRATISTA, deberá consignar la siguiente cláusula:*

**CLÁUSULA DÉCIMA: ADELANTO PARA MATERIALES O INSUMOS**

*"LA ENTIDAD otorgará adelantos para materiales o insumos por el [CONSIGNAR PORCENTAJE QUE NO DEBE EXCEDER EN CONJUNTO DEL 20%] del monto del [CONSIGNAR, SEGÚN CORRESPONDA, DEL CONTRATO ORIGINAL O DE LA PRESTACIÓN CONSISTENTE EN LA EJECUCIÓN DE LA OBRA] conforme al calendario de adquisición de materiales o insumos presentado por EL CONTRATISTA.*

*La entrega de los adelantos se realizará en un plazo de [CONSIGNAR PLAZO] días calendario previos a la fecha prevista en el calendario de adquisición de materiales o insumos para cada adquisición, con la finalidad que EL CONTRATISTA pueda disponer de los materiales o insumos en la oportunidad prevista en el calendario de avance de obra valorizado. Para tal efecto, EL CONTRATISTA debe solicitar la entrega del adelanto en un plazo de [CONSIGNAR PLAZO] días calendario anteriores al inicio del plazo antes mencionado, adjuntando a su solicitud la garantía por adelantos<sup>23</sup> mediante [CONSIGNAR CARTA FIANZA O PÓLIZA DE CAUCIÓN] y el comprobante de pago respectivo.*

*La primera solicitud de EL CONTRATISTA debe realizarse una vez iniciado el plazo de ejecución de la obra. No procede el otorgamiento del adelanto para materiales e insumos en los casos en que las solicitudes correspondientes sean realizadas con posterioridad a las fechas señaladas en el calendario de adquisición de materiales e insumos.*

<sup>18</sup> Si la Entidad ha previsto la entrega de adelantos, deberá consignar el procedimiento para su entrega y la respectiva garantía, precisando el plazo en el cual el contratista solicitará los adelantos. Asimismo, deberá consignar la oportunidad y plazo en el cual se entregarán dichos adelantos, conforme a lo previsto por el artículo 77 del Reglamento.

<sup>19</sup> El plazo se computa desde el día siguiente de la suscripción del contrato.

<sup>20</sup> De conformidad con el artículo 61 del Reglamento, esta garantía debe ser emitida por idéntico monto y un plazo mínimo de vigencia de tres (3) meses, renovable por un plazo idéntico hasta la amortización total del adelanto otorgado. Cuando el plazo de ejecución contractual sea menor a tres (3) meses, las garantías pueden ser emitidas con una vigencia menor, siempre que cubra la fecha prevista para la amortización total del adelanto otorgado.

<sup>21</sup> Indicar el plazo y oportunidad conforme al expediente de contratación.

<sup>22</sup> Este párrafo solo deberá ser incluido cuando la Entidad prevea la entrega de más de un adelanto directo al contratista.

<sup>23</sup> De conformidad con el artículo 61 del Reglamento, esta garantía debe ser emitida por idéntico monto y un plazo mínimo de vigencia de tres (3) meses, renovable por un plazo idéntico hasta la amortización total del adelanto otorgado. Cuando el plazo de ejecución contractual sea menor a tres (3) meses, las garantías pueden ser emitidas con una vigencia menor, siempre que cubra la fecha prevista para la amortización total del adelanto otorgado.





*Incorporar a las bases o eliminar, según corresponda.*

**Importante**

*De conformidad con el artículo 78 del Reglamento, se puede establecer el otorgamiento de los adelantos directos y por materiales o insumos a través de la constitución de fideicomisos, para lo cual no resulta necesaria la presentación de la garantía correspondiente. La aplicación de esta disposición se realiza de acuerdo a lo dispuesto en los artículos 184 y 185 del Decreto Supremo N° 344-2018-EF.*

**CLÁUSULA UNDÉCIMA: CONFORMIDAD DE LA OBRA**

La conformidad de la obra será dada con la suscripción del Acta de Recepción de Obra.

**CLÁUSULA DUODÉCIMA: DECLARACIÓN JURADA DEL CONTRATISTA**

EL CONTRATISTA declara bajo juramento que se compromete a cumplir las obligaciones derivadas del presente contrato, bajo sanción de quedar inhabilitado para contratar con el Estado en caso de incumplimiento.

**Importante para la Entidad**

*De acuerdo con el artículo 138 del RLCE, se deberá incluir esta cláusula, según corresponda:*

**CLÁUSULA DÉCIMO TERCERA: ASIGNACIÓN DE RIESGOS DEL CONTRATO DE OBRA**  
**[INCLUIR EN ESTA CLÁUSULA LOS RIESGOS IDENTIFICADOS QUE PUEDEN OCURRIR DURANTE LA EJECUCIÓN DE LA OBRA Y LA DETERMINACIÓN DE LA PARTE DEL CONTRATO QUE DEBE ASUMIRLOS DURANTE LA EJECUCIÓN CONTRACTUAL].**

*Incorporar a las bases o eliminar, según corresponda.*

**CLÁUSULA DÉCIMO CUARTA: RESPONSABILIDAD POR VICIOS OCULTOS**

Ni la suscripción del Acta de Recepción de Obra, ni el consentimiento de la liquidación del contrato de obra, enervan el derecho de LA ENTIDAD a reclamar, posteriormente, por defectos o vicios ocultos, conforme a lo dispuesto por los artículos 40 del TUO de la LCE de Contrataciones del Estado y 173 del RLCE.

El plazo máximo de responsabilidad de EL CONTRATISTA es de [CONSIGNAR TIEMPO EN AÑOS, NO MENOR DE 7 AÑOS] años, contados a partir de la conformidad de la recepción [INDICAR TOTAL O PARCIAL, SEGÚN CORRESPONDA] de la obra.

**CLÁUSULA DÉCIMO QUINTA: PENALIDADES**

Si EL CONTRATISTA incurre en retraso injustificado en la ejecución de las prestaciones objeto del contrato, LA ENTIDAD le aplica automáticamente una penalidad por mora por cada día de atraso, de acuerdo a la siguiente fórmula:

$$\text{Penalidad Diaria} = \frac{0.10 \times \text{Monto}}{F \times \text{Plazo en días}}$$

Donde:

**F = 0.15 para plazos mayores a sesenta (60) días o;**  
**F = 0.40 para plazos menores o iguales a sesenta (60) días.**

Tanto el monto como el plazo se refieren, según corresponda, al contrato o ítem que debió ejecutarse.

Se considera justificado el retraso, cuando EL CONTRATISTA acredite, de modo objetivamente sustentado, que el mayor tiempo transcurrido no le resulta imputable. Esta calificación del retraso como justificado no da lugar al pago de gastos generales de ningún tipo, conforme el artículo 62 del Reglamento.

Adicionalmente a la penalidad por mora se aplicarán las siguientes penalidades:



Penalidades			
N°	Supuesto de aplicación de penalidad	Forma de cálculo	Procedimiento
1	En caso culmine la relación contractual entre el contratista y el personal ofertado y la Entidad no haya aprobado la sustitución del personal por no cumplir con las experiencias y calificaciones del profesional a ser reemplazado.	[INCLUIR LA FORMA DE CÁLCULO, QUE NO PUEDE SER MENOR A LA MITAD DE UNA UNIDAD IMPOSITIVA TRIBUTARIA (0.5 UIT) NI MAYOR A UNA (1) UIT] por cada día de ausencia del personal en obra.	Según informe del [CONSIGNAR INSPECTOR O SUPERVISOR DE LA OBRA, SEGÚN CORRESPONDA].
2	Si el contratista o su personal, no permite el acceso al cuaderno de obra al [CONSIGNAR INSPECTOR O SUPERVISOR DE LA OBRA, SEGÚN CORRESPONDA], impidiéndole anotar las ocurrencias.	Cinco por mil (5/1000) del monto de la valorización del periodo por cada día de dicho impedimento.	Según informe del [CONSIGNAR INSPECTOR O SUPERVISOR DE LA OBRA, SEGÚN CORRESPONDA].
3	[INCLUIR OTRAS PENALIDADES, DE SER EL CASO]		

#### Importante

*De haberse previsto otras penalidades a las previstas, incluir los supuestos de aplicación de penalidad, la forma de cálculo de la penalidad para cada supuesto y el procedimiento mediante el cual se verifica el supuesto a penalizar, conforme el artículo 62 del Reglamento.*

Estas penalidades se deducen de las valorizaciones o en la liquidación final, según corresponda; o si fuera necesario, se cobra del monto resultante de la ejecución de la garantía de fiel cumplimiento.

La penalidad por mora y las otras penalidades pueden alcanzar cada una un monto máximo equivalente al diez por ciento (10%) del monto del contrato vigente, o de ser el caso, del ítem que debió ejecutarse.

Cuando se llegue a cubrir el monto máximo de la penalidad por mora o el monto máximo para otras penalidades, LA ENTIDAD puede resolver el contrato por incumplimiento.

#### **CLÁUSULA DÉCIMO SEXTA: RESOLUCIÓN DEL CONTRATO**

Cualquiera de las partes puede resolver el contrato, de conformidad con el numeral 63.1 del artículo 63 del Reglamento. De darse el caso, LA ENTIDAD procederá de acuerdo a lo establecido en el numeral 63.2 del artículo 63 del Reglamento.

#### **CLÁUSULA DÉCIMO SÉTIMA: RESPONSABILIDAD DE LAS PARTES**

Cuando se resuelva el contrato por causas imputables a algunas de las partes, se debe resarcir los daños y perjuicios ocasionados, a través de la indemnización correspondiente. Ello no obsta la aplicación de las sanciones administrativas, penales y pecuniarias a que dicho incumplimiento diere lugar, en el caso que éstas correspondan.

Lo señalado precedentemente no exime a ninguna de las partes del cumplimiento de las demás obligaciones previstas en el presente contrato.

#### **CLÁUSULA DÉCIMO OCTAVA: ANTICORRUPCIÓN**

EL CONTRATISTA declara y garantiza no haber, directa o indirectamente, o tratándose de una persona jurídica a través de sus socios, integrantes de los órganos de administración,





apoderados, representantes legales, funcionarios, asesores o personas vinculadas a las que se refiere el artículo 7 del RLCE, ofrecido, negociado o efectuado, cualquier pago o, en general, cualquier beneficio o incentivo ilegal en relación al contrato.

Asimismo, el CONTRATISTA se obliga a conducirse en todo momento, durante la ejecución del contrato, con honestidad, probidad, veracidad e integridad y de no cometer actos ilegales o de corrupción, directa o indirectamente o a través de sus socios, accionistas, participacionistas, integrantes de los órganos de administración, apoderados, representantes legales, funcionarios, asesores y personas a las que se refiere el artículo 7 del RLCE.

Además, EL CONTRATISTA se compromete a comunicar a las autoridades competentes, de manera directa y oportuna, cualquier acto o conducta ilícita o corrupta de la que tuviera conocimiento; y adoptar medidas técnicas, organizativas y/o de personal apropiadas para evitar los referidos actos o prácticas.

**CLÁUSULA DÉCIMO NOVENA: DECLARACIÓN JURADA DE ACUERDO AL ARTÍCULO 56 DEL REGLAMENTO**

EL CONTRATISTA, para el inicio de las prestaciones contractuales, presenta una declaración jurada manifestando:

- a) Si sus representantes legales, accionistas, gerentes, directores y el mismo contratista, tienen sentencia condenatoria, consentida o ejecutoriada, o sanción administrativa, por la comisión de delitos contra la Administración Pública o infracción a las normas sobre contrataciones públicas, y;
- b) Si a la fecha de suscripción del contrato, cuenta con algún proceso penal o procedimiento administrativo sancionador en trámite, por la comisión de delitos e infracciones.

De verificarse la falsedad de la información consignada en la referida declaración jurada, el contrato quedará resuelto de pleno derecho.

**CLÁUSULA VIGESIMA: MARCO LEGAL DEL CONTRATO**

Sólo en lo no previsto en este contrato, en el Reglamento, en el TUO de la LCE y su Reglamento, en las directivas que emita el OSCE y demás normativa especial que resulte aplicable, serán de aplicación supletoria las disposiciones pertinentes del Código Civil vigente, cuando corresponda, y demás normas de derecho privado.

**CLÁUSULA VIGÉSIMA PRIMERA: SOLUCIÓN DE CONTROVERSIAS**

Las controversias que surjan entre las partes durante la ejecución del contrato se resuelven mediante conciliación o arbitraje, según el acuerdo de las partes.

Cualquiera de las partes tiene derecho a iniciar el arbitraje a fin de resolver dichas controversias dentro del plazo de caducidad correspondiente.

El arbitraje será institucional y resuelto por [INDICAR SI SERÁ ÁRBITRO ÚNICO O TRIBUNAL ARBITRAL CONFORMADO POR TRES (3) ÁRBITROS]. LA ENTIDAD propone las siguientes instituciones arbitrales: [INDICAR COMO MÍNIMO DOS (2) INSTITUCIONES ARBITRALES]<sup>24</sup>.

**Importante**

*Al momento de la presentación de su oferta, el postor elegirá a una de las instituciones arbitrales propuestas por la Entidad, señalando un orden de prelación con relación a las demás, de ser el caso. Si el postor no cumple con realizar la elección, se procederá de conformidad con el inciso 101.1 del artículo 101 del Reglamento.*

*Asimismo, el postor puede consentir o no la propuesta de la Entidad sobre el número de árbitros que resuelven las controversias. Si el postor no está de acuerdo con la propuesta o no se pronuncia al*

<sup>24</sup> Preferentemente, las instituciones arbitrales deberán encontrarse ubicadas en el lugar del perfeccionamiento del contrato.



respecto en su oferta o si la Entidad no formula ninguna propuesta, se procederá de conformidad con el inciso 101.1 del artículo 101 del Reglamento.

Facultativamente, cualquiera de las partes tiene el derecho a solicitar una conciliación dentro del plazo de caducidad correspondiente, según lo señalado en el artículo 97.1 del Reglamento, sin perjuicio de recurrir al arbitraje, en caso no se llegue a un acuerdo entre ambas partes o se llegue a un acuerdo parcial. Las controversias sobre nulidad del contrato solo pueden ser sometidas a arbitraje.

El Laudo arbitral emitido es inapelable, definitivo y obligatorio para las partes desde el momento de su notificación, según lo previsto en el artículo 45 de la Ley de Contrataciones del Estado.

**CLÁUSULA VIGÉSIMO SEGUNDA: FACULTAD DE ELEVAR A ESCRITURA PÚBLICA**

Cualquiera de las partes puede elevar el presente contrato a Escritura Pública corriendo con todos los gastos que demande esta formalidad.

**CLÁUSULA VIGÉSIMO TERCERA: DOMICILIO PARA EFECTOS DE LA EJECUCIÓN CONTRACTUAL**

Las partes declaran el siguiente domicilio para efecto de las notificaciones que se realicen durante la ejecución del presente contrato:

DOMICILIO DE LA ENTIDAD: [.....]

DOMICILIO DEL CONTRATISTA: [CONSIGNAR EL DOMICILIO SEÑALADO POR EL POSTOR GANADOR DE LA BUENA PRO AL PRESENTAR LOS REQUISITOS PARA EL PERFECCIONAMIENTO DEL CONTRATO]

La variación del domicilio aquí declarado de alguna de las partes debe ser comunicada a la otra parte, formalmente y por escrito, con una anticipación no menor de quince (15) días calendario.

De acuerdo con las bases integradas, la oferta y las disposiciones del presente contrato, las partes lo firman por duplicado en señal de conformidad en la ciudad de [.....] al [CONSIGNAR FECHA].



“LA ENTIDAD”



“EL CONTRATISTA”



## CAPÍTULO VI CONSTANCIA DE PRESTACIÓN DE EJECUCIÓN DE OBRA

De conformidad con el artículo 169 del RLCE, se deja expresa constancia de la culminación de la prestación derivada del contrato mencionado en el numeral 3 del presente documento.

<b>1 DATOS DEL DOCUMENTO</b>	Número del documento			
	Fecha de emisión del documento			
<b>2 DATOS DEL CONTRATISTA</b>	Nombre, denominación o razón social			
	RUC			
	EN CASO EL CONTRATISTA SEA UN CONSORCIO, ADEMÁS SE DEBERÁ REGISTRAR LA SIGUIENTE INFORMACIÓN:			
	Nombre o razón social del integrante del consorcio	RUC	%	Descripción de las obligaciones
<b>3 DATOS DEL CONTRATO</b>	Número del contrato			
	Tipo y número del procedimiento de selección			
	Descripción del objeto del contrato			
	Fecha de suscripción del contrato			
	Monto del contrato			
<b>4 DATOS DE LA OBRA</b>	Denominación de la obra			
	Ubicación de la obra (Región, Provincia y Distrito)			
	Nombres y apellidos del Supervisor de la Obra			
	Plazo de ejecución de la obra	Plazo original	días calendario	
		Ampliación(es) de plazo	días calendario	
		Total plazo	días calendario	
		Fecha de culminación de la obra		
		Fecha de recepción de la obra		
	Monto de la obra	Fecha de liquidación de la obra		
		Número de adicionales de obra		
		Monto total de los adicionales		
Número de deductivos				
Monto total de los deductivos				

		Monto total de la obra (sólo componente de obra)		
<b>5 APLICACIÓN DE PENALIDADES</b>	Monto de las penalidades por mora			
	Monto de otras penalidades			
	Monto total de las penalidades aplicadas			
<b>6 SOLUCIÓN DE CONTROVERSIAS DEL CONTRATO</b>	Junta de Resolución de Disputas	Si		No
	Arbitraje	Si		No
	N° de arbitrajes			
<b>7 DATOS DE LA ENTIDAD</b>	Nombre de la Entidad			
	RUC de la Entidad			
	Nombres y apellidos del funcionario que emite la constancia			
	Cargo que ocupa en la Entidad			
	Teléfono de contacto			
<b>8</b>	<b>NOMBRE, FIRMA Y SELLO DEL FUNCIONARIO COMPETENTE</b>			





## ANEXOS



ANEXO N° 1

DECLARACIÓN JURADA DE DATOS DEL POSTOR

Señores

**COMITÉ DE SELECCIÓN**

**PROCEDIMIENTO DE CONTRATACIÓN PÚBLICA ESPECIAL N° [CONSIGNAR NOMENCLATURA DEL PROCEDIMIENTO]**

Presente.-

El que se suscribe, [...], postor y/o Representante Legal de [CONSIGNAR EN CASO DE SER PERSONA JURÍDICA], identificado con [CONSIGNAR TIPO DE DOCUMENTO DE IDENTIDAD] N° [CONSIGNAR NÚMERO DE DOCUMENTO DE IDENTIDAD], con poder inscrito en la localidad de [CONSIGNAR EN CASO DE SER PERSONA JURÍDICA] en la Ficha N° [CONSIGNAR EN CASO DE SER PERSONA JURÍDICA] Asiento N° [CONSIGNAR EN CASO DE SER PERSONA JURÍDICA], **DECLARO BAJO JURAMENTO** que la siguiente información se sujeta a la verdad:

Nombre, Denominación o Razón Social :			
Domicilio Legal :			
RUC :	Teléfono(s) :		
Correo electrónico :			

*En caso de consorcio, este anexo debe incluir, además del cuadro anterior que va a corresponder al consorcio, lo siguiente:*

Datos del consorciado 1			
Nombre, Denominación o Razón Social :			
Domicilio Legal :			
RUC :	Teléfono(s) :		
Correo electrónico :			

Datos del consorciado ...			
Nombre, Denominación o Razón Social :			
Domicilio Legal :			
RUC :	Teléfono(s) :		
Correo electrónico :			

Asimismo, autorizo a que se me notifique al correo electrónico consignado en la presente Declaración Jurada todas las actuaciones del procedimiento de selección y de la ejecución contractual, no siendo necesario acreditar el acuse de recibo.

En caso de consorcios, las notificaciones se harán al correo electrónico del representante legal del consorcio.

[CONSIGNAR CIUDAD Y FECHA]

.....  
**Firma, Nombres y Apellidos del postor o Representante legal, según corresponda**

Importante





*Cuando se trate de consorcios, esta declaración jurada debe ser presentada por el representante legal o común del consorcio.*

## ANEXO N° 2

### DECLARACIÓN JURADA (LITERAL B) DEL ART. 37 DEL REGLAMENTO)

Señores

**COMITÉ DE SELECCIÓN**

**PROCEDIMIENTO DE CONTRATACIÓN PÚBLICA ESPECIAL N° [CONSIGNAR NOMENCLATURA DEL PROCEDIMIENTO]**

Presente.-

Mediante el presente el suscrito, postor y/o Representante Legal de [CONSIGNAR EN CASO DE SER PERSONA JURÍDICA], declaro bajo juramento:

- 1.- No tener impedimento para ser participante, postor y contratista conforme al artículo 11 del TUO de la LCE.
- 2.- Conoce, acepta y se somete a las bases y documentos del procedimiento.
- 3.- Es responsable de la veracidad de los documentos e información que presenta.
- 4.- No haber incurrido y se obliga a no incurrir en actos de corrupción, así como respetar el principio de integridad.
- 5.- Se compromete a mantener su oferta y/o perfeccionar el contrato en caso de resultar favorecido con la buena pro.

[CONSIGNAR CIUDAD Y FECHA]

.....  
**Firma, Nombres y Apellidos del postor o  
Representante legal, según corresponda**



#### Importante

*En el caso de consorcios, cada integrante debe presentar esta declaración jurada, salvo que sea presentada por el representante común del consorcio.*

### ANEXO N° 3

#### DECLARACIÓN JURADA DE CUMPLIMIENTO DEL REQUERIMIENTO (EXPEDIENTE TÉCNICO)

Señores

**COMITÉ DE SELECCIÓN**

**PROCEDIMIENTO DE CONTRATACIÓN PÚBLICA ESPECIAL N° [CONSIGNAR NOMENCLATURA DEL PROCEDIMIENTO]**

Presente.-

Es grato dirigirme a usted, para hacer de su conocimiento que luego de haber examinado las bases y demás documentos del procedimiento de la referencia y, conociendo todos los alcances y las condiciones existentes, el postor que suscribe ofrece la ejecución de la obra [CONSIGNAR LA DENOMINACIÓN DE LA CONVOCATORIA], de conformidad con el respectivo Requerimiento (Expediente Técnico) y las demás condiciones que se indican en el numeral 3.1 del Capítulo III de la sección específica de las bases y los documentos del procedimiento.

[CONSIGNAR CIUDAD Y FECHA]

.....  
**Firma, Nombres y Apellidos del postor o  
Representante legal o común, según corresponda**

#### **Importante**

*Cuando se trate de consorcios, esta declaración jurada debe ser presentada por el representante legal o común del consorcio.*





**ANEXO N° 4**  
**OFERTA ECONOMICA**  
**(MODELO)**

Señores  
**COMITÉ DE SELECCIÓN**  
**PROCEDIMIENTO DE CONTRATACIÓN PÚBLICA ESPECIAL N° [CONSIGNAR NOMENCLATURA DEL PROCEDIMIENTO]**  
Presente.-

Es grato dirigirme a usted, para hacer de su conocimiento que, de acuerdo con las bases, mi oferta económica es la siguiente:

COMPONENTE	SUBTOTALES [CONSIGNAR PRECIO DE CADA COMPONENTE DE LA OFERTA EN LA MONEDA DE LA CONVOCATORIA]
• COSTOS DIRECTOS	
• GASTOS GENERALES	
- GASTOS GENERALES FIJOS	
- GASTOS GENERALES VARIABLES	
• UTILIDAD	
• IGV	
<b>TOTAL</b>	

El precio de la oferta incluye todos los tributos, seguros, transporte, inspecciones, pruebas y, de ser el caso, los costos laborales conforme la legislación vigente, así como cualquier otro concepto que pueda tener incidencia sobre el costo de la obra a ejecutar; excepto la de aquellos postores que gocen de alguna exoneración legal, no incluirán en el precio de su oferta los tributos respectivos.

El detalle de precios unitarios de las partidas en caso de oferta a precios unitarios se presenta junto con la oferta económica.

[CONSIGNAR CIUDAD Y FECHA]

.....  
**Firma, Nombres y Apellidos del postor o**  
**Representante legal o común, según corresponda**

**Importante**

- En caso de procedimientos según relación de ítems, consignar lo siguiente:  
"El postor debe presentar su oferta económica en documentos independientes, en los ítems que se presente".
- En caso de contrataciones que conllevan la ejecución de prestaciones accesorias, consignar lo siguiente:  
"El postor debe detallar en su oferta económica, el monto correspondiente a la prestación principal y las prestaciones accesorias".  
En caso de una convocatoria bajo el sistema a precios unitarios, consignar lo siguiente:  
"El postor debe consignar el precio total y los subtotales de su oferta económica".



## ANEXO N° 5

### CARTA DE COMPROMISO DE PRESENTACIÓN Y ACREDITACIÓN DEL PERSONAL ESPECIALISTA Y DEL EQUIPAMIENTO REQUERIDO PARA LA EJECUCIÓN DE LA OBRA

Señores

**COMITÉ DE SELECCIÓN**

**PROCEDIMIENTO DE CONTRATACIÓN PÚBLICA ESPECIAL N° [CONSIGNAR NOMENCLATURA DEL PROCEDIMIENTO]**

Presente.-

De nuestra consideración,

Mediante el presente el suscrito, postor y/o Representante Legal de [CONSIGNAR EN CASO DE SER PERSONA JURÍDICA], en caso de resultar ganador de la buena pro, conforme los requisitos señalados en el numeral 3.1 del Capítulo III de la sección específica de las bases y los documentos del procedimiento, me comprometo a presentar para la suscripción del contrato:

1. Los documentos que acreditan la experiencia del Residente y el Jefe de Obra, de corresponder, así como del personal que conforma el equipo de especialistas requeridos para la ejecución del contrato de obra.
2. Los documentos que acreditan el equipamiento requerido para la ejecución de la obra.

Asimismo, antes del inicio de su correspondiente participación efectiva en la ejecución de la obra, se presentará la documentación que acredita la experiencia del personal especialista restante, de acuerdo al requerimiento indicado en las bases.

[CONSIGNAR CIUDAD Y FECHA]

.....  
**Firma, Nombres y Apellidos del postor o  
Representante legal o común, según corresponda**

#### Importante

*De conformidad con el artículo 37 del Reglamento, esta carta no requiere, en caso de consorcio, las firmas legalizadas de los integrantes del mismo. Tampoco requiere la firma de cada profesional considerado personal especialista.*





## ANEXO N° 6

### CONTENIDO MÍNIMO DEL CONTRATO DE CONSORCIO (Sólo para el caso en que un consorcio se presente como postor)

El Contrato de Consorcio debe contener como mínimo:

a) La identificación de los integrantes del consorcio. Se debe precisar el nombre completo o la denominación o razón social de los integrantes del consorcio, según corresponda.

b) La designación del representante común del consorcio. Dicho representante tiene facultades para actuar en nombre y representación del consorcio, en todos los actos referidos al procedimiento de selección, suscripción y ejecución del contrato, con poderes suficientes para ejercitar los derechos y cumplir las obligaciones que se deriven de su calidad de postor y de contratista hasta la conformidad o liquidación del contrato, según corresponda.

El representante común del consorcio no debe encontrarse impedido, inhabilitado ni suspendido para contratar con el Estado.

c) El domicilio común del consorcio. Es el lugar al que se dirigirán las comunicaciones remitidas por la Entidad al consorcio, siendo éste el único válido para todos los efectos.

d) Las obligaciones que correspondan a cada uno de los integrantes del consorcio. Todos los integrantes del consorcio deben comprometerse a ejecutar actividades directamente vinculadas al objeto de la contratación, debiendo cada integrante precisar dichas obligaciones.

En el caso de procedimientos convocados bajo la modalidad de ejecución contractual de concurso oferta, los consorciados deben identificar quien asume las obligaciones referidas a la ejecución de obras y a la elaboración del expediente técnico, según corresponda.

e) El porcentaje de las obligaciones de cada uno de los integrantes. Los consorciados deben determinar el porcentaje total de sus obligaciones, respecto del objeto del contrato. Dicho porcentaje debe ser expresado en número entero, sin decimales.

f) Identificar al integrante del consorcio a quien efectuará el pago y emitirá la respectiva factura o, en caso de llevar contabilidad independiente, señalar el registro único de contribuyentes (RUC) del consorcio.

El incumplimiento del contenido mínimo en el contrato de consorcio no es subsanable.

[CONSIGNAR CIUDAD Y FECHA]

.....  
Consortiado 1  
Nombres, apellidos y firma del Consortiado 1  
o de su Representante Legal  
Tipo y N° de Documento de Identidad

.....  
Consortiado 2  
Nombres, apellidos y firma del Consortiado 2  
o de su Representante Legal  
Tipo y N° de Documento de Identidad

#### Importante

*De conformidad con el artículo 37 del Reglamento, las firmas de los integrantes del consorcio deben ser legalizadas. Este Anexo de ninguna manera reemplaza al contrato del consorcio, pues sólo contiene el contenido mínimo que debe recoger el referido contrato.*



## ANEXO N° 7

### MODELO CARTA DE REFERENCIA BANCARIA (Aplica para líneas de crédito)

Señores

**[CONSIGNAR ÓRGANO ENCARGADO DE LAS CONTRATACIONES O COMITÉ DE SELECCIÓN, SEGÚN CORRESPONDA]**

**PROCEDIMIENTO DE CONTRATACIÓN PÚBLICA ESPECIAL N° [CONSIGNAR NOMENCLATURA DEL PROCEDIMIENTO]**

Presente.-

De nuestra consideración,

A solicitud de nuestro cliente (.....) (en caso de Consorcio consignar el nombre del consorcio y razón social de quienes lo integran), indicamos que tiene (n) una línea de crédito aprobada y vigente de hasta S/. ..... (Detallar en números) ..... (Detallar en letras).

La concesión y utilización de las líneas de crédito se sujeta a la perfecta obediencia de las normas de la entidad emisora.

Atentamente,

\_\_\_\_\_  
Firma de la entidad emisora

Dirección de la entidad emisora: \_\_\_\_\_

#### Importante

*Se permitirá que las cartas de línea de crédito que emitan las entidades emisoras a los postores sean en sus propios formatos, conteniendo la información mínima mencionada en el presente anexo, según lo previsto por el artículo 37 del Reglamento.*

*En el caso de consorcios, la Línea de Crédito requerida debe ser emitida de acuerdo al porcentaje de participación de cada uno de sus integrantes.*

*Documento de Línea de Crédito, emitida por entidades supervisadas por la Superintendencia de Banca y Seguros, la cual es obligatoria para los procedimientos de selección cuyos valores referenciales sean mayores a S/ 50,000,000.00; y, para valores referenciales de igual o menor monto a S/ 50,000,000.00, de acuerdo a lo que se establezca en las condiciones específicas de las bases del procedimiento de contratación en cada entidad ejecutora.*





**Importante para la Entidad**

*Si durante la fase de actos preparatorios, las Entidades advierten que es posible la participación de proveedores que gozan del beneficio de la exoneración del IGV prevista en la Ley N° 27037, Ley de Promoción de la Inversión en la Amazonía, incluir el siguiente anexo:*

*Esta nota deberá ser eliminada una vez culminada la elaboración de las bases.*

**ANEXO N° 8**

**DECLARACIÓN JURADA DE CUMPLIMIENTO DE CONDICIONES PARA LA APLICACIÓN DE LA EXONERACIÓN DEL IGV**

Señores

**COMITÉ DE SELECCIÓN**

**PROCEDIMIENTO DE CONTRATACIÓN PÚBLICA ESPECIAL N° [CONSIGNAR NOMENCLATURA DEL PROCEDIMIENTO]**

Presente.-

Mediante el presente el suscrito, postor y/o Representante Legal de [CONSIGNAR EN CASO DE SER PERSONA JURÍDICA], declaro bajo juramento que gozo del beneficio de la exoneración del IGV previsto en la Ley N° 27037, Ley de Promoción de la Inversión en la Amazonía, dado que cumplo con las condiciones siguientes:

- 1.- Que el domicilio fiscal de la empresa<sup>25</sup> se encuentra ubicada en la Amazonía y coincide con el lugar establecido como sede central (donde tiene su administración y lleva su contabilidad);
- 2.- Que la empresa se encuentra inscrita en las Oficinas Registrales de la Amazonía (exigible en caso de personas jurídicas);
- 3.- Que, al menos el setenta por ciento (70%) de los activos fijos de la empresa se encuentran en la Amazonía; y
- 4.- Que la empresa no ejecuta obras fuera de la Amazonía.

[CONSIGNAR CIUDAD Y FECHA]

**Firma, Nombres y Apellidos del postor o Representante legal, según corresponda**

**Importante**

*Quando se trate de consorcios, esta declaración jurada será presentada por cada uno de los consorciados.*

25

En el artículo 1 del "Reglamento de las Disposiciones Tributarias contenidas en la Ley de Promoción de la Inversión en la Amazonía" se define como "empresa" a las "Personas naturales, sociedades conyugales, sucesiones indivisas y personas consideradas jurídicas por la Ley del Impuesto a la Renta, generadoras de rentas de tercera categoría, ubicadas en la Amazonía. Las sociedades conyugales son aquéllas que ejerzan la opción prevista en el Artículo 16 de la Ley del Impuesto a la Renta."



## ANEXO N° 9

### DECLARACIÓN JURADA - PRESENTACIÓN DE GARANTÍA COMO OBLIGACIÓN CONTRACTUAL

Señores

[CONSIGNAR ÓRGANO ENCARGADO DE LAS CONTRATACIONES O COMITÉ DE SELECCIÓN, SEGÚN CORRESPONDA]

PROCEDIMIENTO DE CONTRATACIÓN PÚBLICA ESPECIAL N° [CONSIGNAR NOMENCLATURA DEL PROCEDIMIENTO]

Presente.-

Mediante el presente, con pleno conocimiento de las condiciones que se exigen en el segundo párrafo del artículo 54 (Requisitos para la suscripción del contrato)<sup>26</sup> y lo establecido en las bases del procedimiento de la referencia, me comprometo a entregar la(s) garantía(s) de fiel cumplimiento y la(s) garantías de fiel cumplimiento de prestaciones accesorias, según corresponda, en un plazo no mayor a cinco (5) días hábiles, contados desde la suscripción del contrato; en caso de incumplimiento el contrato queda resuelto de pleno derecho.

[CONSIGNAR CIUDAD Y FECHA]

.....  
Firma, Nombres y Apellidos del postor o  
Representante legal o común, según corresponda

#### Importante

*Este formato de declaración es aplicable tanto para la garantía de fiel cumplimiento (carta fianza o póliza de caución), así como para la garantía de fiel cumplimiento por prestaciones accesorias (carta fianza o póliza de caución).*



<sup>26</sup>

"En los procedimientos en los que corresponda la presentación de una garantía, el postor ganador podrá optar por presentarla como requisito para la firma del contrato o como obligación contractual. En este último caso el postor deberá acompañar a los documentos antes señalados su declaración jurada comprometiéndose a presentar dicha garantía en un plazo no mayor a cinco (5) días hábiles, contados desde la suscripción del contrato; en caso de incumplimiento el contrato queda resuelto de pleno derecho."

ANEXO N° 10

EXPERIENCIA DEL POSTOR EN OBRAS SIMILARES

Señores  
**COMITÉ DE SELECCIÓN**  
**PROCEDIMIENTO DE SELECCIÓN PÚBLICA ESPECIAL N° [CONSIGNAR NOMENCLATURA DEL PROCEDIMIENTO]**  
Presente.-

Mediante el presente, el suscrito detalla lo siguiente como EXPERIENCIA EN OBRAS SIMILARES:

N°	CLIENTE	OBJETO DEL CONTRATO	N° CONTRATO	FECHA <sup>27</sup>	MONEDA	IMPORTE	TIPO DE CAMBIO VENTA <sup>28</sup>	MONTO FACTURADO ACUMULADO <sup>29</sup>
1								
2								
3								
4								
5								
6								
7								
8								
9								
10								
TOTAL								

[CONSIGNAR CIUDAD Y FECHA]

.....  
**Firma, Nombres y Apellidos del postor o representante legal o común, según corresponda**

<sup>27</sup> Se refiere a la fecha de suscripción del contrato.

<sup>28</sup> El tipo de cambio venta debe corresponder al publicado por la SBS correspondiente a la fecha de suscripción del contrato.

<sup>29</sup> Consignar en la moneda establecida para el valor referencial.

