



BASES ESTÁNDAR DE ADJUDICACIÓN SIMPLIFICADA PARA LA CONTRATACIÓN DE LA Ejecución de Obras

Aprobado mediante Directiva N°001-2019-OSCE/CD



SUB DIRECCIÓN DE NORMATIVIDAD – DIRECCIÓN TÉCNICO NORMATIVA
ORGANISMO SUPERVISOR DE LAS CONTRATACIONES DEL ESTADO - OSCE



MUNICIPALIDAD DISTRITAL DE SANTIAGO DE PUPUJA – AZANGARO - PUNO
ADJUDICACIÓN SIMPLIFICADA N° 003-2021-MDSP/CS



SIMBOLOGÍA UTILIZADA:

N°	Símbolo	Descripción
1	[ABC] / [.....]	La información solicitada dentro de los corchetes sombreados debe ser completada por la Entidad durante la elaboración de las bases.
2	[ABC] / [.....]	Es una indicación, o información que deberá ser completada por la Entidad con posterioridad al otorgamiento de la buena pro para el caso específico de la elaboración de la PROFORMA DEL CONTRATO; o por los proveedores, en el caso de los ANEXOS de la oferta.
3	Importante • Abc	Se refiere a consideraciones importantes a tener en cuenta por el órgano encargado de las contrataciones o comité de selección, según corresponda, y por los proveedores.
4	Advertencia • Abc	Se refiere a advertencias a tener en cuenta por el órgano encargado de las contrataciones o comité de selección, según corresponda, y por los proveedores.
5	Importante para la Entidad • Xyz	Se refiere a consideraciones importantes a tener en cuenta por el órgano encargado de las contrataciones o comité de selección, según corresponda, y deben ser eliminadas una vez culminada la elaboración de las bases.

CARACTERÍSTICAS DEL DOCUMENTO:

Las bases estándar deben ser elaboradas en formato WORD, y deben tener las siguientes características:

N°	Características	Parámetros
1	Márgenes	Superior : 2.5 cm Inferior: 2.5 cm Izquierda: 2.5 cm Derecha: 2.5 cm
2	Fuente	Arial
3	Estilo de Fuente	Normal: Para el contenido en general Cursiva: Para el encabezado y pie de página Para las Consideraciones importantes (Ítem 3 del cuadro anterior)
4	Color de Fuente	Automático: Para el contenido en general Azul : Para las Consideraciones importantes (Ítem 3 del cuadro anterior)
5	Tamaño de Letra	16 : Para las dos primeras hojas de las Secciones General y Específica 11 : Para el nombre de los Capítulos. 10 : Para el cuerpo del documento en general 9 : Para el encabezado y pie de página Para el contenido de los cuadros, pudiendo variar, según la necesidad 8 : Para las Notas al pie
6	Alineación	Justificada: Para el contenido en general y notas al pie. Centrada : Para la primera página, los títulos de las Secciones y nombres de los Capítulos)
7	Interlineado	Sencillo
8	Espaciado	Anterior : 0 Posterior : 0
9	Subrayado	Para los nombres de las Secciones y para resaltar o hacer hincapié en algún concepto

INSTRUCCIONES DE USO:

- Una vez registrada la información solicitada dentro de los corchetes sombreados en gris, el texto deberá quedar en letra tamaño 10, con estilo normal, sin formato de negrita y sin sombrear.
- La nota **IMPORTANTE** no puede ser modificada ni eliminada en la Sección General. En el caso de la Sección Específica debe seguirse la instrucción que se indica en dicha nota.

Elaboradas en enero de 2019
Modificadas en marzo 2019, junio 2019, diciembre 2019, julio 2020 y julio 2021



MUNICIPALIDAD DISTRITAL DE SANTIAGO DE PUPUJA



BASES ESTÁNDAR DE ADJUDICACIÓN SIMPLIFICADA PARA LA CONTRATACIÓN DE LA EJECUCIÓN DE OBRAS¹

ADJUDICACIÓN SIMPLIFICADA N° 003-2021-MDSP/CS

PRIMERA CONVOCATORIA

CONTRATACIÓN DE LA EJECUCIÓN DE LA OBRA

**“MEJORAMIENTO DEL SERVICIO DE EDUCACIÓN INICIAL EN LA
IE 1380 DE LA COMUNIDAD DE LLALLAHUA DEL DISTRITO DE
SANTIAGO DE PUPUJA - PROVINCIA DE AZÁNGARO -
DEPARTAMENTO DE PUNO” CON CÓDIGO DE INVERSIÓN
PUBLICA N° 2512855**

¹ Estas bases se utilizarán para la contratación de la ejecución de obras. Para tal efecto, se deberá tener en cuenta la siguiente definición:

Obra: Construcción, reconstrucción, remodelación, mejoramiento, demolición, renovación, ampliación y habilitación de bienes inmuebles, tales como edificaciones, estructuras, excavaciones, perforaciones, carreteras, puentes, entre otros, que requieren dirección técnica, expediente técnico, mano de obra, materiales y/o equipos.



DEBER DE COLABORACIÓN

La Entidad y todo proveedor que se someta a las presentes Bases, sea como participante, postor y/o contratista, deben conducir su actuación conforme a los principios previstos en la Ley de Contrataciones del Estado.

En este contexto, se encuentran obligados a prestar su colaboración al OSCE y a la Secretaría Técnica de la Comisión de Defensa de la Libre Competencia del INDECOPI, en todo momento según corresponda a sus competencias, a fin de comunicar presuntos casos de fraude, colusión y corrupción por parte de los funcionarios y servidores de la Entidad, así como los proveedores y demás actores que participan en el proceso de contratación.

De igual forma, deben poner en conocimiento del OSCE y a la Secretaría Técnica de la Comisión de Defensa de la Libre Competencia del INDECOPI los indicios de conductas anticompetitivas que se presenten durante el proceso de contratación, en los términos del Decreto Legislativo N° 1034, "Ley de Represión de Conductas Anticompetitivas", o norma que la sustituya, así como las demás normas de la materia.

La Entidad y todo proveedor que se someta a las presentes Bases, sea como participante, postor y/o contratista del proceso de contratación deben permitir al OSCE o a la Secretaría Técnica de la Comisión de Defensa de la Libre Competencia del INDECOPI el acceso a la información referida a las contrataciones del Estado que sea requerida, prestar testimonio o absolución de posiciones que se requieran, entre otras formas de colaboración.



SECCIÓN GENERAL

DISPOSICIONES COMUNES DEL PROCEDIMIENTO DE SELECCIÓN

(ESTA SECCIÓN NO DEBE SER MODIFICADA EN NINGÚN EXTREMO, BAJO SANCIÓN DE NULIDAD)



CAPÍTULO I

ETAPAS DEL PROCEDIMIENTO DE SELECCIÓN

1.1. REFERENCIAS

Cuando en el presente documento se mencione la palabra Ley, se entiende que se está haciendo referencia a la Ley N° 30225, Ley de Contrataciones del Estado, y cuando se mencione la palabra Reglamento, se entiende que se está haciendo referencia al Reglamento de la Ley de Contrataciones del Estado aprobado por Decreto Supremo N° 344-2018-EF.

Las referidas normas incluyen sus respectivas modificaciones, de ser el caso.

1.2. CONVOCATORIA

Se realiza a través de su publicación en el SEACE de conformidad con lo señalado en el artículo 54 del Reglamento, en la fecha señalada en el calendario del procedimiento de selección, debiendo adjuntar las bases.

1.3. REGISTRO DE PARTICIPANTES

El registro de participantes se realiza conforme al artículo 55 del Reglamento. En el caso de un consorcio, basta que se registre uno (1) de sus integrantes.

Importante

- *Para registrarse como participante en un procedimiento de selección convocado por las Entidades del Estado Peruano, es necesario que los proveedores cuenten con inscripción vigente y estar habilitados ante el Registro Nacional de Proveedores (RNP) que administra el Organismo Supervisor de las Contrataciones del Estado (OSCE). Para obtener mayor información, se puede ingresar a la siguiente dirección electrónica: www.rnp.gob.pe.*
- *Los proveedores que deseen registrar su participación deben ingresar al SEACE utilizando su Certificado SEACE (usuario y contraseña). Asimismo, deben observar las instrucciones señaladas en el documento de orientación “Guía para el registro de participantes electrónico” publicado en <https://www2.seace.gob.pe/>.*
- *En caso los proveedores no cuenten con inscripción vigente en el RNP y/o se encuentren inhabilitados o suspendidos para ser participantes, postores y/o contratistas, el SEACE restringirá su registro, quedando a potestad de estos intentar nuevamente registrar su participación en el procedimiento de selección en cualquier otro momento, dentro del plazo establecido para dicha etapa, siempre que haya obtenido la vigencia de su inscripción o quedado sin efecto la sanción que le impuso el Tribunal de Contrataciones del Estado.*

1.4. FORMULACIÓN DE CONSULTAS Y OBSERVACIONES A LAS BASES

La formulación de consultas y observaciones a las bases se efectúa de conformidad con lo establecido en los numerales 72.1 y 72.2 del artículo 72 del Reglamento, así como el literal a) del artículo 89 del Reglamento.

1.5. ABSOLUCIÓN DE CONSULTAS, OBSERVACIONES E INTEGRACIÓN DE BASES

La absolución de consultas, observaciones e integración de las bases se realizan conforme a las disposiciones previstas en el numeral 72.4 y el literal a) del artículo 89 del Reglamento.



Importante

- *No se absolverán consultas y observaciones a las bases que se presenten en forma física.*
- *Cuando exista divergencia entre lo indicado en el pliego de absolución de consultas y observaciones y la integración de bases, prevalece lo absuelto en el referido pliego; sin perjuicio, del deslinde de responsabilidades correspondiente.*

1.6. FORMA DE PRESENTACIÓN DE OFERTAS

Las ofertas se presentan conforme lo establecido en el artículo 59 y en el artículo 90 del Reglamento.

Las declaraciones juradas, formatos o formularios previstos en las bases que conforman la oferta deben estar debidamente firmados por el postor (firma manuscrita). Los demás documentos deben ser visados por el postor. En el caso de persona jurídica, por su representante legal, apoderado o mandatario designado para dicho fin y, en el caso de persona natural, por este o su apoderado. No se acepta el pegado de la imagen de una firma o visto. Las ofertas se presentan foliadas.

Importante

- *Los formularios electrónicos que se encuentran en el SEACE y que los proveedores deben llenar para presentar sus ofertas, tienen carácter de declaración jurada.*
- *En caso la información contenida en los documentos escaneados que conforman la oferta no coincida con lo declarado a través del SEACE, prevalece la información declarada en los documentos escaneados.*
- *No se tomarán en cuenta las ofertas que se presenten en físico a la Entidad.*

1.7. PRESENTACIÓN Y APERTURA DE OFERTAS

El participante presentará su oferta de manera electrónica a través del SEACE, desde las 00:01 horas hasta las 23:59 horas del día establecido para el efecto en el cronograma del procedimiento; adjuntando el archivo digitalizado que contenga los documentos que conforman la oferta de acuerdo a lo requerido en las bases.

El participante debe verificar antes de su envío, bajo su responsabilidad, que el archivo pueda ser descargado y su contenido sea legible.

Importante

Los integrantes de un consorcio no pueden presentar ofertas individuales ni conformar más de un consorcio en un procedimiento de selección, o en un determinado ítem cuando se trate de procedimientos de selección según relación de ítems.

En la apertura electrónica de la oferta, el órgano encargado de las contrataciones o comité de selección, según corresponda, verifica la presentación de lo exigido en la sección específica de las bases de conformidad con el numeral 73.2 del artículo 73 del Reglamento. De no cumplir con lo requerido, la oferta se considera no admitida.

Asimismo, el órgano encargado de las contrataciones o comité de selección, según corresponda, declara no admitidas las ofertas que se encuentran por debajo del noventa por ciento (90%) del valor referencial o que excedan en más del diez por ciento (10%) del valor referencial.



1.8. EVALUACIÓN DE LAS OFERTAS

La evaluación consiste en la aplicación de los factores de evaluación previstos en el Capítulo IV de la sección específica de las bases a las ofertas admitidas, con el objeto de determinar la oferta con el mejor puntaje y el orden de prelación de las ofertas.

Para determinar la oferta con el mejor puntaje, se toma en cuenta lo indicado en el numeral 74.2 del artículo 74 del Reglamento.

En el supuesto de que dos (2) o más ofertas empaten, la determinación del orden de prelación de las ofertas empatadas se efectúa siguiendo estrictamente el orden establecido en el numeral 91.1 del artículo 91 del Reglamento.

El desempate mediante sorteo se realiza de manera electrónica a través del SEACE.

Importante

En el caso de contratación de obras que se ejecuten fuera de la provincia de Lima y Callao, cuyo valor referencial no supere los novecientos mil Soles (S/ 900,000.00), a solicitud del postor se asigna una bonificación equivalente al diez por ciento (10%) sobre el puntaje total obtenido por los postores con domicilio en la provincia donde se ejecuta la obra, o en las provincias colindantes, sean o no pertenecientes al mismo departamento o región. El domicilio es el consignado en la constancia de inscripción ante el RNP². Lo mismo aplica en el caso de procedimientos de selección por relación de ítems, cuando algún ítem no supera el monto señalado anteriormente.

1.9. CALIFICACIÓN DE OFERTAS

Luego de culminada la evaluación, el órgano encargado de las contrataciones o comité de selección, según corresponda califica a los postores que obtuvieron el primer, segundo, tercer y cuarto lugar, según el orden de prelación, verificando que cumplan con los requisitos de calificación detallados en el numeral 3.2 del Capítulo III de la sección específica de las bases. La oferta del postor que no cumpla con los requisitos de calificación es descalificada.

Si alguno de los cuatro (4) postores no cumple con los requisitos de calificación, se aplica lo establecido en los numerales 75.2 y 75.3 del artículo 75 del Reglamento.

1.10. SUBSANACIÓN DE LAS OFERTAS

La subsanación de las ofertas se sujeta a lo establecido en el artículo 60 del Reglamento. La corrección aritmética a la que hace referencia el numeral 60.4 de dicho artículo procede para la ejecución de obras a suma alzada.

El plazo que se otorgue para la subsanación no puede ser inferior a un (1) día hábil.

La solicitud de subsanación se realiza de manera electrónica a través del SEACE y será remitida al correo electrónico consignado por el postor al momento de realizar su inscripción en el RNP, siendo su responsabilidad el permanente seguimiento de las notificaciones a dicho correo. La notificación de la solicitud se entiende efectuada el día de su envío al correo electrónico.

La presentación de las subsanaciones se realiza a través del SEACE. No se tomará en cuenta la subsanación que se presente en físico a la Entidad.

1.11. RECHAZO DE LAS OFERTAS

² La constancia de inscripción electrónica se visualizará en el portal web del Registro Nacional de Proveedores: www.rnp.gob.pe



Previo al otorgamiento de la buena pro, el órgano encargado de las contrataciones o comité de selección, según corresponda, revisa las ofertas económicas que cumplen los requisitos de calificación, de conformidad con lo establecido para el rechazo de ofertas, previsto en los numerales 68.5 y 68.6 del artículo 68 del Reglamento, de ser el caso.

De rechazarse alguna de las ofertas calificadas, el órgano encargado de las contrataciones o comité de selección, según corresponda, revisa el cumplimiento de los requisitos de calificación de los postores que siguen en el orden de prelación, en caso las hubiere.

1.12. OTORGAMIENTO DE LA BUENA PRO

Definida la oferta ganadora, el órgano encargado de las contrataciones o comité de selección, según corresponda, otorga la buena pro, mediante su publicación en el SEACE, incluyendo el cuadro comparativo y las actas debidamente motivadas de los resultados de la admisión, no admisión, evaluación, calificación, descalificación y el otorgamiento de la buena pro.

1.13. CONSENTIMIENTO DE LA BUENA PRO

Cuando se hayan presentado dos (2) o más ofertas, el consentimiento de la buena pro se produce a los cinco (5) días hábiles siguientes de la notificación de su otorgamiento, sin que los postores hayan ejercido el derecho de interponer el recurso de apelación.

En caso que se haya presentado una sola oferta, el consentimiento de la buena pro se produce el mismo día de la notificación de su otorgamiento.

El consentimiento del otorgamiento de la buena pro se publica en el SEACE al día hábil siguiente de producido.

Importante

Una vez consentido el otorgamiento de la buena pro, el órgano encargado de las contrataciones o el órgano de la Entidad al que se haya asignado tal función realiza la verificación de la oferta presentada por el postor ganador de la buena pro conforme lo establecido en el numeral 64.6 del artículo 64 del Reglamento.



CAPÍTULO II

SOLUCIÓN DE CONTROVERSIAS DURANTE EL PROCEDIMIENTO DE SELECCIÓN

2.1. RECURSO DE APELACIÓN

A través del recurso de apelación se pueden impugnar los actos dictados durante el desarrollo del procedimiento de selección hasta antes del perfeccionamiento del contrato.

El recurso de apelación se presenta ante la Entidad convocante, y es conocido y resuelto por su Titular, cuando el valor referencial sea igual o menor a cincuenta (50) UIT. Cuando el valor referencial sea mayor a dicho monto, el recurso de apelación se presenta ante y es resuelto por el Tribunal de Contrataciones del Estado.

En los procedimientos de selección según relación de ítems, el valor referencial total del procedimiento determina ante quién se presenta el recurso de apelación.

Los actos que declaren la nulidad de oficio, la cancelación del procedimiento de selección y otros actos emitidos por el Titular de la Entidad que afecten la continuidad de este, se impugnan ante el Tribunal de Contrataciones del Estado.

Importante

- *Una vez otorgada la buena pro, el órgano encargado de las contrataciones o comité de selección, según corresponda, está en la obligación de permitir el acceso de los participantes y postores al expediente de contratación, salvo la información calificada como secreta, confidencial o reservada por la normativa de la materia, a más tardar dentro del día siguiente de haberse solicitado por escrito.*

Luego de otorgada la buena pro no se da a conocer las ofertas cuyos requisitos de calificación no fueron analizados y revisados por el órgano encargado de las contrataciones o comité de selección, según corresponda.

- *A efectos de recoger la información de su interés, los postores pueden valerse de distintos medios, tales como: (i) la lectura y/o toma de apuntes, (ii) la captura y almacenamiento de imágenes, e incluso (iii) pueden solicitar copia de la documentación obrante en el expediente, siendo que, en este último caso, la Entidad deberá entregar dicha documentación en el menor tiempo posible, previo pago por tal concepto.*
- *El recurso de apelación se presenta ante la Mesa de Partes del Tribunal o ante las oficinas desconcentradas del OSCE o en la Unidad de Trámite Documentario de la Entidad, según corresponda.*

2.2. PLAZOS DE INTERPOSICIÓN DEL RECURSO DE APELACIÓN

La apelación contra el otorgamiento de la buena pro o contra los actos dictados con anterioridad a ella se interpone dentro de los cinco (5) días hábiles siguientes de haberse notificado el otorgamiento de la buena pro.

La apelación contra los actos dictados con posterioridad al otorgamiento de la buena pro, contra la declaración de nulidad, cancelación y declaratoria de desierto del procedimiento, se interpone dentro de los cinco (5) días hábiles siguientes de haberse tomado conocimiento del acto que se desea impugnar.



CAPÍTULO III DEL CONTRATO

3.1. PERFECCIONAMIENTO DEL CONTRATO

Los plazos y el procedimiento para perfeccionar el contrato se realiza conforme a lo indicado en el artículo 141 del Reglamento.

Para perfeccionar el contrato, el postor ganador de la buena pro debe presentar los documentos señalados en los artículos 139 y 175 del Reglamento, así como los previstos en la sección específica de las bases.

3.2. GARANTÍAS

Las garantías que deben otorgar los postores y/o contratistas, según corresponda, son las de fiel cumplimiento del contrato y por los adelantos.

3.2.1. GARANTÍA DE FIEL CUMPLIMIENTO

Como requisito indispensable para perfeccionar el contrato, el postor ganador debe entregar a la Entidad la garantía de fiel cumplimiento del mismo por una suma equivalente al diez por ciento (10%) del monto del contrato original. Esta se mantiene vigente hasta el consentimiento de la liquidación final.

Importante

En los contratos de ejecución de obras que celebren las Entidades con las micro y pequeñas empresas, estas últimas pueden otorgar como garantía de fiel cumplimiento el diez por ciento (10%) del monto del contrato original, porcentaje que es retenido por la Entidad durante la primera mitad del número total de pagos a realizarse, de forma prorrateada en cada pago, con cargo a ser devuelto a la finalización del mismo, conforme lo establece el artículo 149 del Reglamento, siempre que:

- a) El procedimiento de selección original del cual derive el contrato a suscribirse sea una Adjudicación Simplificada.*
- b) El plazo de ejecución de la obra sea igual o mayor a sesenta (60) días calendario; y,*
- c) El pago a favor del contratista considere, al menos, dos (2) valorizaciones periódicas, en función del avance de obra.*

3.2.2. GARANTÍA DE FIEL CUMPLIMIENTO POR PRESTACIONES ACCESORIAS

En las contrataciones que conllevan la ejecución de prestaciones accesorias, tales como mantenimiento, reparación o actividades afines, se otorga una garantía adicional por una suma equivalente al diez por ciento (10%) del monto del contrato de la prestación accesorio, la misma que debe ser renovada periódicamente hasta el cumplimiento total de las obligaciones garantizadas.

3.2.3. GARANTÍA POR ADELANTO

En caso se haya previsto en la sección específica de las bases la entrega de adelantos, el contratista debe presentar una garantía emitida por idéntico monto conforme a lo estipulado en el artículo 153 del Reglamento.



3.3. REQUISITOS DE LAS GARANTÍAS

Las garantías que se presenten deben ser incondicionales, solidarias, irrevocables y de realización automática en el país, al solo requerimiento de la Entidad. Asimismo, deben ser emitidas por empresas que se encuentren bajo la supervisión directa de la Superintendencia de Banca, Seguros y Administradoras Privadas de Fondos de Pensiones, y que cuenten con clasificación de riesgo B o superior. Asimismo, deben estar autorizadas para emitir garantías; o estar consideradas en la última lista de bancos extranjeros de primera categoría que periódicamente publica el Banco Central de Reserva del Perú.

Importante

Corresponde a la Entidad verificar que las garantías presentadas por el postor ganador de la buena pro y/o contratista cumplan con los requisitos y condiciones necesarios para su aceptación y eventual ejecución; sin perjuicio de la determinación de las responsabilidades funcionales que correspondan.

Advertencia

Los funcionarios de las Entidades no deben aceptar garantías emitidas bajo condiciones distintas a las establecidas en el presente numeral, debiendo tener en cuenta lo siguiente:

- 1. La clasificadora de riesgo que asigna la clasificación a la empresa que emite la garantía debe encontrarse listada en el portal web de la SBS (<http://www.sbs.gob.pe/sistema-financiero/clasificadoras-de-riesgo>).*
- 2. Se debe identificar en la página web de la clasificadora de riesgo respectiva, cuál es la clasificación vigente de la empresa que emite la garantía, considerando la vigencia a la fecha de emisión de la garantía.*
- 3. Para fines de lo establecido en el artículo 148 del Reglamento, la clasificación de riesgo B, incluye las clasificaciones B+ y B.*
- 4. Si la empresa que otorga la garantía cuenta con más de una clasificación de riesgo emitida por distintas empresas listadas en el portal web de la SBS, bastará que en una de ellas cumpla con la clasificación mínima establecida en el Reglamento.*

En caso exista alguna duda sobre la clasificación de riesgo asignada a la empresa emisora de la garantía, se deberá consultar a la clasificadora de riesgos respectiva.

De otro lado, además de cumplir con el requisito referido a la clasificación de riesgo, a efectos de verificar si la empresa emisora se encuentra autorizada por la SBS para emitir garantías, debe revisarse el portal web de dicha Entidad (<http://www.sbs.gob.pe/sistema-financiero/relacion-de-empresas-que-se-encuentran-autorizadas-a-emitir-cartas-fianza>).

Los funcionarios competentes deben verificar la autenticidad de la garantía a través de los mecanismos establecidos (consulta web, teléfono u otros) por la empresa emisora.

3.4. EJECUCIÓN DE GARANTÍAS

La Entidad puede solicitar la ejecución de las garantías conforme a los supuestos contemplados en el artículo 155 del Reglamento.

3.5. ADELANTOS

La Entidad puede establecer la entrega de adelantos directos y adelantos para materiales o insumos, de conformidad con el artículo 180 del Reglamento, siempre que ello haya sido previsto en la sección específica de las bases.

3.6. VALORIZACIONES



Las valorizaciones son la cuantificación económica de un avance físico en la ejecución de la obra, realizada en un período determinado, tienen el carácter de pagos a cuenta y son elaboradas el último día de cada período previsto en la sección específica de las bases, por el inspector o supervisor, según corresponda y el contratista.

En caso se haya suscrito contrato con un consorcio, el pago de las valorizaciones se realizará a quien se indique en el contrato de consorcio.

Advertencia

En caso de retraso en los pagos a cuenta o pago final por parte de la Entidad, salvo que se deba a caso fortuito o fuerza mayor, esta reconoce al contratista los intereses legales correspondientes, de conformidad con el artículo 39 de la Ley y los artículos 1244, 1245 y 1246 del Código Civil, debiendo repetir contra los responsables de la demora injustificada.

3.7. REAJUSTES

Los reajustes se calculan conforme lo indicado en el numeral 38.3 del artículo 38 y el artículo 195 del Reglamento.

Importante

Tanto la elaboración como la aplicación de las fórmulas polinómicas se sujetan a lo dispuesto en el Decreto Supremo N° 011-79-VC y sus modificatorias, ampliatorias y complementarias.

3.8. PENALIDADES

3.8.1. PENALIDAD POR MORA EN LA EJECUCIÓN DE LA PRESTACIÓN

En caso de retraso injustificado del contratista en la ejecución de las prestaciones objeto del contrato, la Entidad le aplica automáticamente una penalidad por mora por cada día de atraso, de conformidad con el artículo 162 del Reglamento.

3.8.2. OTRAS PENALIDADES

La Entidad puede establecer penalidades distintas a la mencionada en el numeral precedente, según lo previsto en el artículo 163 del Reglamento y lo indicado en la sección específica de las bases.

Estos dos tipos de penalidades se calculan en forma independiente y pueden alcanzar cada una un monto máximo equivalente al diez por ciento (10%) del monto del contrato vigente, o de ser el caso, del ítem que debió ejecutarse.

3.9. INCUMPLIMIENTO DEL CONTRATO

Las causales para la resolución del contrato, serán aplicadas de conformidad con el artículo 36 de la Ley y 164 del Reglamento.

3.10. DISPOSICIONES FINALES

Todos los demás aspectos del presente procedimiento no contemplados en las bases se regirán supletoriamente por la Ley y su Reglamento, así como por las disposiciones legales vigentes.



SECCIÓN ESPECÍFICA

CONDICIONES ESPECIALES DEL PROCEDIMIENTO DE SELECCIÓN

(EN ESTA SECCIÓN LA ENTIDAD DEBERÁ COMPLETAR LA INFORMACIÓN EXIGIDA, DE ACUERDO A LAS INSTRUCCIONES INDICADAS)



CAPÍTULO I **GENERALIDADES**

1.1. ENTIDAD CONVOCANTE

Nombre : MUNICIPALIDAD DISTRITAL DE SANTIAGO DE PUPUJA
RUC N° : 202271086691
Domicilio legal : PLAZA BOLOGNESI S/N
Teléfono: : 950857067
Correo electrónico: : washington967@hotmail.com / Edwin.cruzasilla@gmail.com

1.2. OBJETO DE LA CONVOCATORIA

El presente procedimiento de selección tiene por objeto la contratación de la ejecución de la obra "MEJORAMIENTO DEL SERVICIO DE EDUCACIÓN INICIAL EN LA IE 1380 DE LA COMUNIDAD DE LLALLAHUA DEL DISTRITO DE SANTIAGO DE PUPUJA - PROVINCIA DE AZÁNGARO - DEPARTAMENTO DE PUNO" CON CÓDIGO DE INVERSIÓN PÚBLICA N° 2512855.

1.3. VALOR REFERENCIAL³

El valor referencial asciende a S/. 1'171,038.61 (Un millón ciento setenta y un mil treinta y ocho con 61/100 soles), incluidos los impuestos de Ley y cualquier otro concepto que incida en el costo total de la ejecución de la obra. El valor referencial ha sido calculado al mes de mayo del 2021.

Valor Referencial (VR)	Límites ⁴	
	Inferior	Superior
S/. 1'171,038.61	S/. 1'053,934.75	S/. 1'288,142.47

Importante

- *El precio de las ofertas no puede exceder los límites del valor referencial de conformidad con el numeral 28.2 del artículo 28 de la Ley.*

1.4. EXPEDIENTE DE CONTRATACIÓN

Documento y fecha de aprobación del expediente de contratación	:	RESOLUCIÓN DE GERENCIA MUNICIPAL N° 023-2021-MDSP/GM, de fecha 01-07-2021
Documento y fecha de aprobación del expediente técnico	:	RESOLUCIÓN DE ALCALDÍA N° 094-2021-MDSP/GA, de fecha 08-06-2021
Documento y fecha de actualización del expediente técnico, de corresponder	:	NO CORRESPONDE
Tipo y número del procedimiento de selección que se convocó para la elaboración del expediente técnico, de	:	NO SE REALIZÓ PROCEDIMIENTO DE

³ El monto del valor referencial indicado en esta sección de las bases no debe diferir del monto del valor referencial consignado en la ficha del procedimiento en el SEACE. No obstante, de existir contradicción entre estos montos, primará el monto del valor referencial indicado en las bases aprobadas.

⁴ De acuerdo a lo señalado en el artículo 48 del Reglamento, estos límites se calculan considerando dos (2) decimales. Para ello, si el límite inferior tiene más de dos (2) decimales, se aumenta en un dígito el valor del segundo decimal; en el caso del límite superior, se considera el valor del segundo decimal sin efectuar el redondeo.



corresponder

SELECCIÓN

1.5. FUENTE DE FINANCIAMIENTO

19 – RECURSOS POR OPERACIONES OFICIALES DE CRÉDITO

Importante

La fuente de financiamiento debe corresponder a aquella prevista en la Ley de Equilibrio Financiero del Presupuesto del Sector Público del año fiscal en el cual se convoca el procedimiento de selección.

1.6. SISTEMA DE CONTRATACIÓN

El presente procedimiento se rige por el sistema de SUMA ALZADA, de acuerdo con lo establecido en el expediente de contratación respectivo.

1.7. MODALIDAD DE EJECUCIÓN

NO CORRESPONDE

1.8. ALCANCES DEL REQUERIMIENTO

El alcance de la ejecución de la obra está definido en el Capítulo III de la presente sección de las bases.

1.9. PLAZO DE EJECUCIÓN DE LA OBRA

El plazo de ejecución de la obra materia de la presente convocatoria, es de 150 días calendario, en concordancia con lo establecido en el expediente de contratación y en el expediente técnico de obra.

1.10. COSTO DE REPRODUCCIÓN Y ENTREGA DE BASES Y DEL EXPEDIENTE TÉCNICO DE LA OBRA

Los participantes registrados tienen el derecho a recabar las bases y el expediente técnico de la obra en versión impresa o digital, según su elección, para cuyo efecto deben:

Pagar en	:	CAJA DE LA ENTIDAD UBICADO EN EL SEGUNDO PISO DE LA MUNICIPALIDAD DISTRITAL DE SANTIAGO DE PUPUJA
Recoger en	:	LA OFICINA DE ABASTECIMIENTO UBICADO EN EL TERCER PISO DE LA MUNICIPALIDAD DISTRITAL DE SANTIAGO DE PUPUJA
Costo de bases	:	Impresa: S/ 5.00 Cinco con 00/100 soles
Costo del expediente técnico	:	Impreso: S/ 100.00 Cien con 00/100 soles Digital: S/ 10.00 Diez con 00/100 soles

Las bases y el expediente técnico se entregan inmediatamente después de realizado el pago correspondiente. Excepcionalmente, el expediente técnico en versión impresa puede ser entregado dentro del plazo máximo de un (1) día hábil de efectuado el pago.

Importante



- *La Entidad debe entregar una constancia o formulario de cargos en donde consta que el participante recibió el expediente técnico completo. Dicha constancia o formulario debe incluir un índice del contenido del expediente técnico y número de folios correspondientes.*
- *El costo de entrega del ejemplar de las bases y del expediente técnico, no puede exceder el costo de su reproducción.*

Advertencia

Las Entidades deben cautelar bajo responsabilidad que la versión impresa y digital del expediente técnico correspondan a la versión original del expediente técnico aprobado.

1.11. ACCESO VIRTUAL AL EXPEDIENTE TÉCNICO DE LA OBRA

El expediente técnico de la obra en versión digital se encuentra publicado en el SEACE, obligatoriamente, desde la fecha de la convocatoria del presente procedimiento de selección.

1.12. BASE LEGAL

- Ley N° 31084 Ley de Presupuesto del Sector Público para el Año Fiscal 2021
- Ley N° 31085 Ley de Equilibrio Financiero del Presupuesto del Sector Público del año fiscal 2021.
- Texto Único Ordenado de la Ley N° 27444, Ley del Procedimiento Administrativo General, aprobado por D.S. N° 004-2019-JUS.
- Texto Único Ordenado de la Ley N° 30225 - Ley de Contrataciones del Estado, aprobado por D.S. N° 082-2019-EF, en adelante la Ley.
- Decreto Supremo N° 344-2018-EF - Reglamento de la Ley de Contrataciones del Estado, en adelante el Reglamento y sus modificatorias.
- Directivas, Pronunciamientos y Opiniones del OSCE - Código Civil Las referidas normas incluyen sus respectivas modificaciones, de ser el caso.
- Decreto Supremo N° 017-2021-PCM
- Decreto Supremo N° 011-79-VC.

Las referidas normas incluyen sus respectivas modificaciones, de ser el caso.



CAPÍTULO II

DEL PROCEDIMIENTO DE SELECCIÓN

2.1. CALENDARIO DEL PROCEDIMIENTO DE SELECCIÓN

Según el cronograma de la ficha de selección de la convocatoria publicada en el SEACE.

Importante

De conformidad con la vigesimosegunda Disposición Complementaria Final del Reglamento, en caso la Entidad (Ministerios y sus organismos públicos, programas o proyectos adscritos) haya difundido el requerimiento a través del SEACE siguiendo el procedimiento establecido en dicha disposición, no procede formular consultas u observaciones al requerimiento.

2.2. CONTENIDO DE LAS OFERTAS

La oferta contendrá, además de un índice de documentos⁵, la siguiente documentación:

2.2.1. Documentación de presentación obligatoria

2.2.1.1. Documentos para la admisión de la oferta

- a) Declaración jurada de datos del postor. (**Anexo N° 1**)
- b) Documento que acredite la representación de quien suscribe la oferta.

En caso de persona jurídica, copia del certificado de vigencia de poder del representante legal, apoderado o mandatario designado para tal efecto.

En caso de persona natural, copia del documento nacional de identidad o documento análogo, o del certificado de vigencia de poder otorgado por persona natural, del apoderado o mandatario, según corresponda.

En el caso de consorcios, este documento debe ser presentado por cada uno de los integrantes del consorcio que suscriba la promesa de consorcio, según corresponda.

Advertencia

De acuerdo con el artículo 4 del Decreto Legislativo N° 1246, las Entidades están prohibidas de exigir a los administrados o usuarios la información que puedan obtener directamente mediante la interoperabilidad a que se refieren los artículos 2 y 3 de dicho Decreto Legislativo. En esa medida, si la Entidad es usuaria de la Plataforma de Interoperabilidad del Estado – PIDE⁶ y siempre que el servicio web se encuentre activo en el Catálogo de Servicios de dicha plataforma, no corresponderá exigir el certificado de vigencia de poder y/o documento nacional de identidad.

- c) Declaración jurada de acuerdo con el literal b) del artículo 52 del Reglamento. (**Anexo N° 2**)
- d) Declaración jurada de cumplimiento del Expediente Técnico, según el numeral 3.1 del Capítulo III de la presente sección. (**Anexo N° 3**)

⁵ La omisión del índice no determina la no admisión de la oferta.

⁶ Para mayor información de las Entidades usuarias y del Catálogo de Servicios de la Plataforma de Interoperabilidad del Estado – PIDE ingresar al siguiente enlace <https://www.gobiernodigital.gob.pe/interoperabilidad/>



- e) Declaración jurada de plazo de ejecución de la obra. **(Anexo N° 4)**
- f) Promesa de consorcio con firmas legalizadas, de ser el caso, en la que se consigne los integrantes, el representante común, el domicilio común y las obligaciones a las que se compromete cada uno de los integrantes del consorcio así como el porcentaje equivalente a dichas obligaciones. **(Anexo N° 5)**
- g) El precio de la oferta en soles y:
 - ✓ I desagregado de partidas, cuando el procedimiento se haya convocado a suma alzada.
 - ✓ os precios unitarios, considerando las partidas según lo previsto en el último párrafo del literal b) del artículo 35 del Reglamento.

Asimismo, la oferta incluye el monto de la prestación accesorio, cuando corresponda. **(Anexo N° 6)**

El precio total de la oferta y los subtotales que lo componen deben ser expresados con dos (2) decimales. Los precios unitarios pueden ser expresados con más de dos (2) decimales.

Importante

- *El órgano encargado de las contrataciones o comité de selección, según corresponda, no puede incorporar documentos adicionales para la admisión de la oferta a los establecidos en este acápite.*
- *El análisis de precios unitarios y el detalle de los gastos generales fijos y variables de la oferta se presentan para el perfeccionamiento del contrato.*
- *El órgano encargado de las contrataciones o comité de selección, según corresponda, declara no admitidas las ofertas que no se encuentren dentro de los límites del valor referencial previstos en el numeral 28.2 del artículo 28 de la Ley. Asimismo, verifica la presentación de los documentos requeridos. De no cumplir con lo requerido, la oferta se considera no admitida.*

2.2.1.2. Documentos para acreditar los requisitos de calificación

Incorporar en la oferta los documentos que acreditan los **“Requisitos de Calificación”** que se detallan en el numeral 3.2 del Capítulo III de la presente sección de las bases.

2.2.2. Documentación de presentación facultativa:

- a) En el caso de microempresas y pequeñas empresas integradas por personas con discapacidad, o en el caso de consorcios conformados en su totalidad por estas empresas, deben presentar la constancia o certificado con el cual acredite su inscripción en el Registro de Empresas Promocionales para Personas con Discapacidad⁷.
- b) Solicitud de bonificación del cinco por ciento (5%) por tener la condición de micro y pequeña empresa **(Anexo N°11)**.

Advertencia

⁷ Dicho documento se tendrá en consideración en caso de empate, conforme a lo previsto en el artículo 91 del Reglamento.



El órgano encargado de las contrataciones o comité de selección, según corresponda, no podrá exigir al postor la presentación de documentos que no hayan sido indicados en los acápite "Documentos para la admisión de la oferta", "Requisitos de calificación" y "Factores de evaluación".

2.3. REQUISITOS PARA PERFECCIONAR EL CONTRATO

El postor ganador de la buena pro debe presentar los siguientes documentos para perfeccionar el contrato:

- a) Garantía de fiel cumplimiento del contrato.
- b) Garantía de fiel cumplimiento por prestaciones accesorias, de ser el caso.
- c) Contrato de consorcio con firmas legalizadas ante Notario de cada uno de los integrantes, de ser el caso.
- d) Código de cuenta interbancaria (CCI) o, en el caso de proveedores no domiciliados, el número de su cuenta bancaria y la entidad bancaria en el exterior.
- e) Copia de la vigencia del poder del representante legal de la empresa que acredite que cuenta con facultades para perfeccionar el contrato, cuando corresponda.
- f) Copia de DNI del postor en caso de persona natural, o de su representante legal en caso de persona jurídica.

Advertencia

De acuerdo con el artículo 4 del Decreto Legislativo N° 1246, las Entidades están prohibidas de exigir a los administrados o usuarios la información que puedan obtener directamente mediante la interoperabilidad a que se refieren los artículos 2 y 3 de dicho Decreto Legislativo. En esa medida, si la Entidad es usuaria de la Plataforma de Interoperabilidad del Estado – PIDE⁸ y siempre que el servicio web se encuentre activo en el Catálogo de Servicios de dicha plataforma, no corresponderá exigir los documentos previstos en los literales e) y f).

- g) Domicilio para efectos de la notificación durante la ejecución del contrato.
- h) Constancia de capacidad libre de contratación expedida por el RNP⁹.
- i) Programa de Ejecución de Obra (CPM) el cual presenta la ruta crítica y el calendario de avance de obra valorizado.
- j) Calendario de adquisición de materiales o insumos necesarios para la ejecución de obra, en concordancia con el calendario de avance de obra valorizado. Este calendario se actualiza con cada ampliación de plazo otorgada, en concordancia con el calendario de avance de obra valorizado vigente.
- k) Calendario de utilización de equipo, en caso la naturaleza de la contratación lo requiera.
- l) Memoria en la que se señalen las consideraciones que se han tomado en cuenta para la elaboración de los documentos indicados en los literales i), j) y k).
- m) Análisis de precios unitarios de las partidas y detalle de los gastos generales fijos y variables de la oferta, en caso de obras sujetas a precios unitarios¹⁰.
- n) Desagregado por partidas que dio origen a la oferta, en caso que el postor ganador haya aceptado la reducción de su oferta, en caso de obras a suma alzada.
- o) Copia de documentos que sustenten la propiedad, la posesión, el compromiso de compra venta o alquiler u otro documento que acredite la disponibilidad del requisito de calificación equipamiento estratégico. En el caso que el postor ganador sea un consorcio los documentos de acreditación de este requisito pueden estar a nombre del consorcio o de uno de sus integrantes.
- p) Copia de los diplomas que acrediten la formación académica requerida del plantel profesional clave, en caso que el grado o título profesional requerido no se encuentre publicado en el Registro Nacional de Grados Académicos y Títulos Profesionales a cargo

⁸ Para mayor información de las Entidades usuarias y del Catálogo de Servicios de la Plataforma de Interoperabilidad del Estado – PIDE ingresar al siguiente enlace <https://www.gobiernodigital.gob.pe/interoperabilidad/>

⁹ Este requisito no aplica para procedimientos de contratación directa por la causal de carácter de secreto, secreto militar o por razones de orden interno.

¹⁰ La Entidad puede requerir este documento en caso de obras a suma alzada.



- de la de la Superintendencia Nacional de Educación Superior Universitaria – SUNEDU¹¹.
- q) Copia de (i) contratos y su respectiva conformidad o (ii) constancias o (iii) certificados o (iv) cualquier otra documentación que, de manera fehaciente demuestre la experiencia del personal que conforma el plantel profesional clave.

Importante

¹¹ <https://enlinea.sunedu.gob.pe/>



- La Entidad debe aceptar las diferentes denominaciones utilizadas para acreditar la carrera profesional requerida, aun cuando no coincida literalmente con aquella prevista en los requisitos de calificación (por ejemplo Ingeniería Ambiental, Ingeniería en Gestión Ambiental, Ingeniería y Gestión Ambiental u otras denominaciones).
- Los documentos que acreditan la experiencia del personal deben incluir como mínimo los nombres y apellidos del profesional, el cargo desempeñado, el plazo de la prestación indicando el día, mes y año de inicio y culminación, el nombre de la Entidad u organización que emite el documento, la fecha de emisión y nombres y apellidos de quien suscribe el documento.

En caso estos documentos establezcan el plazo de la experiencia adquirida por el profesional en meses sin especificar los días la Entidad debe considerar el mes completo.

De presentarse experiencia ejecutada paralelamente (traslape), para el cómputo del tiempo de dicha experiencia sólo se considerará una vez el periodo traslapado. No obstante, de presentarse periodos traslapados en el residente de obra, no se considera ninguna de las experiencias acreditadas, salvo la ejecución de obras por paquete.

Se considerará aquella experiencia que no tenga una antigüedad mayor a veinticinco (25) años anteriores a la fecha de la presentación de ofertas.

Asimismo, la Entidad debe valorar de manera integral los documentos presentados para acreditar dicha experiencia. En tal sentido, aun cuando en los documentos presentados la denominación del cargo o puesto no coincida literalmente con aquella prevista en los requisitos de calificación, se deberá validar la experiencia si las actividades que realizó el profesional corresponden con la función propia del cargo o puesto requerido.

- Cuando el postor ganador de la buena pro presenta como plantel profesional clave a profesionales que se encuentren prestando servicios como residente o supervisor en obras contratadas por la Entidad que no cuentan con recepción, procede otorgar plazo adicional para subsanar, conforme lo previsto en el literal a) del artículo 141 del Reglamento.
- En caso que el postor ganador de la buena pro sea un consorcio, las garantías que presente este para el perfeccionamiento del contrato, así como durante la ejecución contractual, de ser el caso, además de cumplir con las condiciones establecidas en el artículo 33 de la Ley y en el artículo 148 del Reglamento, deben consignar expresamente el nombre completo o la denominación o razón social de los integrantes del consorcio, en calidad de garantizados, de lo contrario no podrán ser aceptadas por las Entidades. No se cumple el requisito antes indicado si se consigna únicamente la denominación del consorcio, conforme lo dispuesto en la Directiva "Participación de Proveedores en Consorcio en las Contrataciones del Estado".
- En los contratos de ejecución de obras que celebren las Entidades con las micro y pequeñas empresas, estas últimas pueden otorgar como garantía de fiel cumplimiento el diez por ciento (10%) del monto del contrato, porcentaje que es retenido por la Entidad durante la primera mitad del número total de pagos a realizarse, de forma prorrateada en cada pago, con cargo a ser devuelto a la finalización del mismo, conforme lo establece el numeral 149.4 del artículo 149 del Reglamento y numeral 151.3 del artículo 151 del Reglamento, siempre que:
 - a) El procedimiento de selección original del cual derive el contrato a suscribirse sea una Adjudicación Simplificada.
 - b) El plazo de ejecución de la obra sea igual o mayor a sesenta (60) días calendario; y,
 - c) El pago a favor del contratista considere, al menos, dos (2) valorizaciones periódicas, en función del avance de obra.

Para dicho efecto los postores deben encontrarse registrados en el REMYPE, consignando en la Declaración Jurada de Datos del Postor (Anexo N° 1) o en la solicitud de retención de la garantía durante el perfeccionamiento del contrato, que tienen la condición de MYPE, lo cual será verificado por la Entidad en el link <http://www2.trabajo.gob.pe/servicios-en-linea-2-2> opción consulta de empresas acreditadas en el REMYPE.



Importante

- **Corresponde a la Entidad verificar que las garantías presentadas por el postor ganador de la buena pro cumplan con los requisitos y condiciones necesarios para su aceptación y eventual ejecución; sin perjuicio de la determinación de las responsabilidades funcionales que correspondan.**
- **De conformidad con el Reglamento Consular del Perú aprobado mediante Decreto Supremo N° 076-2005-RE para que los documentos públicos y privados extendidos en el exterior tengan validez en el Perú, deben estar legalizados por los funcionarios consulares peruanos y refrendados por el Ministerio de Relaciones Exteriores del Perú, salvo que se trate de documentos públicos emitidos en países que formen parte del Convenio de la Apostilla, en cuyo caso bastará con que estos cuenten con la Apostilla de la Haya¹².**
- **La Entidad no puede exigir documentación o información adicional a la consignada en el presente numeral para el perfeccionamiento del contrato.**

2.4. PERFECCIONAMIENTO DEL CONTRATO

El contrato se perfecciona con la suscripción del documento que lo contiene. Para dicho efecto el postor ganador de la buena pro, dentro del plazo previsto en el artículo 141 del Reglamento, debe presentar la documentación requerida en mesa de partes de la entidad ubicado en el segundo piso de la municipalidad distrital de Santiago de pupuja plaza Bolognesi s/n cercado

Importante

En el caso de contratación de obras por paquete, se debe suscribir un contrato por cada obra incluida en el paquete.

2.5. ADELANTOS¹³

2.5.1. ADELANTO DIRECTO

“La Entidad otorgará 01 adelanto directo por el 10% del monto del contrato original.

El contratista debe solicitar formalmente el adelanto directo dentro de los ocho (8) días siguientes a la suscripción del contrato, adjuntando a su solicitud la garantía por adelantos¹⁴ mediante carta fianza o póliza de caución y el comprobante de pago correspondiente. La Entidad debe entregar el monto solicitado dentro de los siete (7) días contados a partir del día siguiente de recibida la solicitud del contratista.

Vencido el plazo para solicitar el adelanto no procede la solicitud.

2.5.2. ADELANTO PARA MATERIALES O INSUMOS

“La Entidad otorgará adelantos para materiales o insumos por el 20% del monto del contrato original, conforme al calendario de adquisición de materiales o insumos

¹² Según lo previsto en la Opinión N° 009-2016/DTN.

¹³ Si la Entidad ha previsto la entrega de adelantos, debe prever el procedimiento para su entrega, conforme a lo previsto en los artículos 181 y 182 del Reglamento.

¹⁴ De conformidad con el artículo 153 del Reglamento, esta garantía debe ser emitida por idéntico monto y un plazo mínimo de vigencia de tres (3) meses, renovable por un plazo idéntico hasta la amortización total del adelanto otorgado. Cuando el plazo de ejecución contractual sea menor a tres (3) meses, las garantías pueden ser emitidas con una vigencia menor, siempre que cubra la fecha prevista para la amortización total del adelanto otorgado.



presentado por el contratista.

La entrega de los adelantos se realizará en un plazo de 8 días calendario previos a la fecha prevista en el calendario de adquisición de materiales o insumos para cada adquisición, con la finalidad que EL CONTRATISTA pueda disponer de los materiales o insumos en la oportunidad prevista en el calendario de avance de obra valorizado. Para tal efecto, EL CONTRATISTA debe solicitar la entrega del adelanto en un plazo de 8 días calendario anteriores al inicio del plazo antes mencionado, adjuntando a su solicitud la garantía por adelantos¹⁵ mediante carta fianza o póliza de caución y el comprobante de pago respectivo.

2.6. VALORIZACIONES

El periodo de valorización será mensual

Importante

Cuando el periodo de valorización establecido por la Entidad sea el mensual, el plazo del pago de la valorización se regirá por lo dispuesto en el numeral 194.6 del artículo 194 del Reglamento. En cambio, si la Entidad prevé un periodo de valorización distinto al mensual, se debe establecer los plazos y procedimiento aplicables para la valorización, teniendo en consideración lo dispuesto en el numeral 194.5 del referido artículo, así como el plazo para el pago de las valorizaciones.

2.7. PLAZO PARA EL PAGO DEL SALDO DE LA LIQUIDACIÓN DEL CONTRATO DE OBRA

La Entidad o el contratista, según corresponda, deben efectuar el pago del monto correspondiente al saldo de la liquidación del contrato de obra, en el plazo de 60 días calendario, computados desde el día siguiente del consentimiento de la liquidación. Para tal efecto, la parte que solicita el pago debe presentar el comprobante de pago respectivo.

¹⁵ De conformidad con el artículo 153 del Reglamento, esta garantía debe ser emitida por idéntico monto y un plazo mínimo de vigencia de tres (3) meses, renovable por un plazo idéntico hasta la amortización total del adelanto otorgado. Cuando el plazo de ejecución contractual sea menor a tres (3) meses, las garantías pueden ser emitidas con una vigencia menor, siempre que cubra la fecha prevista para la amortización total del adelanto otorgado.



CAPÍTULO III REQUERIMIENTO

Importante

Es responsabilidad de la Entidad cautelar la adecuada formulación del expediente técnico, debiendo asegurar la calidad técnica y reducir la necesidad de su reformulación por errores o deficiencias técnicas que repercutan en el proceso de contratación y en la ejecución de la obra.

TERMINOS DE REFERENCIA

EJECUCION DE LA OBRA:

“MEJORAMIENTO DEL SERVICIO DE EDUCACIÓN INICIAL EN LA IE 1380 DE LA COMUNIDAD DE LLALLAHUA DEL DISTRITO DE SANTIAGO DE PUPUJA - PROVINCIA DE AZÁNGARO - DEPARTAMENTO DE PUNO” CON CODIGO DE INVERSION PUBLICA N° 2512855

1. DENOMINACION DE LA CONTRATACION

Ejecución de la obra: “MEJORAMIENTO DEL SERVICIO DE EDUCACIÓN INICIAL EN LA IE 1380 DE LA COMUNIDAD DE LLALLAHUA DEL DISTRITO DE SANTIAGO DE PUPUJA - PROVINCIA DE AZÁNGARO - DEPARTAMENTO DE PUNO”.

2. UBICACIÓN DEL PROYECTO

Ubicación e identificación del local educativo a intervenir	
Departamento /Región:	Puno
Provincia:	Azangaro
Distrito:	Santiago de Pupuja
Comunidad:	Llallahua
Institución Educativa:	1380
Género:	Mixto
Nivel / Modalidad:	Inicial

LIMITES

DESCRIPCION	LIMITE
Por el norte	Distrito de Azángaro
Por el sur	Distrito de Achaya y Nicasio
Por el este	Distrito de San Juan de Salinas y Arapa
Por el oeste	Distrito de José Domingo Choquehuanca y Pucara

UBICACIÓN GEOGRAFICA

COMUNIDAD	UBICACIÓN
Llallahua	Latitud: -15.10172033850156
	Longitud: -70.32406413759139
	3,833.00 msnm

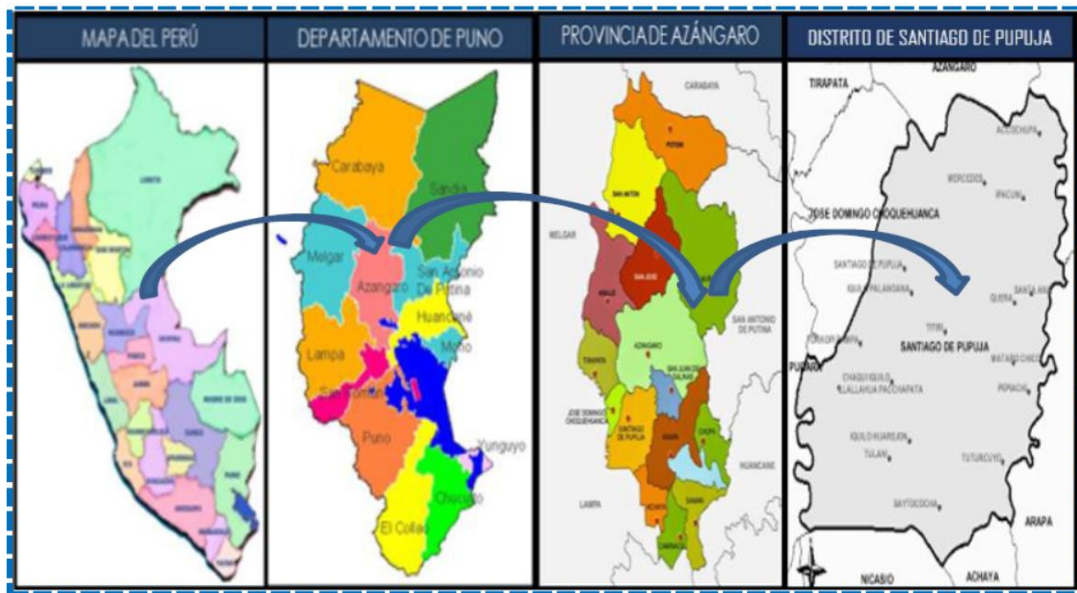

VIAS DE ACCESO

Desde la capital de la región de Puno se puede llegar al lugar del proyecto, por dos rutas terrestres, por la siguiente vía Puno – Santiago de Pupuja, en un tiempo mínimo de llegada aproximado de 110 minutos aproximadamente desde la capital de la región de Puno, con una distancia mínima aproximada de 98 Km.

ACCESO	DISTANCIA	TIEMPO	CARRETERA
Puno – Juliaca	48 Km	45 minutos	Asfalto
Juliaca – Tuturcuyo	38 Km	40 minutos	Asfalto
Tuturcuyo – Santiago de Pupuja	12 Km	25 minutos	Afirmado
Santiago de Pupuja - Llallahua	8 Km	15 minutos	Trocha
Total Recorrido y Tiempo	106 Km	125 Minutos	

ACCESO	DISTANCIA	TIEMPO	CARRETERA
Puno – Juliaca	48 Km	45 minutos	Asfalto
Juliaca – Pucara – José Domingo Choquehuanca	60 Km	60 minutos	Asfalto
José Domingo Choquehuanca – Llallahua	7 Km	15 minutos	Afirmado
Total Recorrido y Tiempo	115 Km	120 Minutos	

3. ANTECEDENTES

En fecha 26 de febrero del 2021 se registra el proyecto **“Mejoramiento del servicio de educación inicial en la IE 1380 de la comunidad de Llallahua del distrito de Santiago de Pupuja - provincia de Azángaro - departamento de Puno”** en el banco de inversiones, y en fecha 07 de marzo del 2021, se declara viable el proyecto de inversión pública con código de inversión pública N° 2512855, debido a las necesidades de la instrucción educativa de contar con una infraestructura adecuada, para la formación de los niños de educación inicial, debido a que se cuenta con una infraestructura rustica antigua y en malas condiciones.

4. OBJETIVOS DEL PROYECTO

GENERAL:

Mejorar las condiciones de infraestructura de la institución educativa inicial N° 1380 de la localidad de Llallahua del distrito de Santiago de Pupuja, los mismos que actualmente presentan deficiencia en la infraestructura, el cual no cuenta con adecuadas instalaciones de aulas y equipamiento.

ESPECIFICO:

Construcción 01 Aula, construcción 01 dirección, construcción 01 salón de usos múltiples, construcción patio de honor, construcción cerco perimétrico, adquisición de mobiliarios para el área pedagógica y administrativa, adquisición de equipamientos para el área pedagógica y



administrativa, y capacitación a los docentes y padres de familia, los cuales generaran condiciones de mejora en el aprendizaje y calidad de enseñanza.

5. CARACTERISTICAS GENERALES DE LA ZONA DEL PROYECTO

5.1. CLIMA

El clima es frío y seco, influenciado ligeramente por la zona de convergencia inter tropical y sus desplazamientos que causan las intensas lluvias en el llano amazónico en los meses de verano y que afectan la vertiente de Puno y de alguna manera la zona del altiplano.

La presencia del lago Titicaca en esta región es un factor de regulación de las áreas cercanas al litoral, que logra mantener temperaturas ligeramente más altas que en otras zonas del altiplano.

La temperatura varía entre 4.6°C. (junio-julio) a 9.5°C. (enero) siendo el promedio mensual de 7.6°C. La temperatura media máxima varía de 13.5°C. (junio) a 16.1°C. (noviembre) con una máxima absoluta de 21.2°C. La temperatura media mínima varía de -10°C. (mayo) a 5.6°C. (enero) con una mínima absoluta de -13.8°C.

Según los registros la precipitación anual promedio es de 345 mm. Considerándose como precipitación normal de la zona. Los meses más secos son junio y julio.

5.2. TOPOGRAFIA

El terreno es de propiedad ministerio de educación, en donde se ejecutará el Proyecto: **“Mejoramiento del servicio de educación inicial en la IE 1380 de la comunidad de Llallahua del distrito de Santiago de Pupuja - provincia de Azángaro - departamento de Puno”**.

El área del proyecto se presenta en una zona llano con una plataforma ligeramente inclinada de donde se divisa gran parte de la zona plana. Presenta el aspecto típico de la sierra altiplánica peruana, con una topografía semi ondulada y plana.

El suelo en general es de tipo aluvial, caracterizado como arcilloso gravoso, duro, presentando en las coberturas lentas de suelo de origen lacustre. La topografía de la zona es variada pero el área donde se emplaza el proyecto tiene una topografía ondulada con una inclinación promedio de 16° hacia el oeste.

5.3. VIVIENDAS

La mayoría de las viviendas contiguas a la institución educativa, están construidas de material adobe y tapia con coberturas de calamina y paja. El 90% están construidas con adobe y techo de calaminas y un menor número de casas de otro tipo de material (piedra con barro, material noble). De la totalidad de viviendas un 90% están destinadas a vivienda familiar, un 10 % destinadas a vivienda y actividad productiva.

Los pobladores de las mencionadas localidades se encuentran en situación de extrema pobreza con un bajo nivel de vida. Se tiene la carencia de muchísimas necesidades, entre ellas la infraestructura de vivienda, abastecimiento de agua, sistema de eliminación de excretas idóneo, los pobladores de la comunidad son bilingüe, hablándose el español y el quechua como lengua materna.

5.4. POBLACIÓN BENEFICIARIA

La población beneficiaria del Proyecto está constituida por la población de la localidad de Llallahua, que no cuentan con un servicio adecuado de infraestructura, el crecimiento poblacional, y la falta de infraestructura ha originado que la gente migre a ciudades más grandes para poder recibir la educación adecuada.

La población actual al año 2021 fue obtenida por medio de la recopilación de padrón matriculas de la institución, el cual nos da como resultado lo siguiente:

Sector	N° de matriculados
IEI N° 1380 de Llallahua	10
Total	10

Fuente: Ficha Invierte – Banco de inversiones

Si bien el número de beneficiarios directos son los estudiantes actuales, el proyecto beneficiara a toda la población de la localidad de Llallahua, como beneficiarios indirectos y a futuro,

5.5. ENFERMEDADES

La situación de la salud de la población del distrito, al igual que en la región sigue mostrando indicadores muy alarmantes, debido que tiene repercusión directa sobre la población de escasos recursos económicos, asentadas en el medio rural y urbano marginal.



El estado de salud de la población está relacionado con el acceso a la nutrición básica, la cual tiene relación directa con las condiciones socioeconómicas como el nivel de ingresos económicos, el nivel de educación y la infraestructura sanitaria, lo cual trae como consecuencia la proliferación de enfermedades de origen hídrico y dérmicos con una presencia de enfermedades al sistema digestivo y enfermedades infecciosas y parasitarias en el distrito de Santiago de Pupuja, zona según reporte del centro de salud de Santiago de Pupuja producto de la falta del servicio de saneamiento, además de coleccionar el agua de las fuentes naturales como pozos y acequias que se presentan en temporadas de lluvia, las cuales no tienen una disponibilidad constante a lo largo del año, y esto genera problemas de salud de la población reduciendo de esta manera la calidad de vida de los pobladores. La comunidad mencionada no cuenta con una posta de salud, el Centro de Salud más próximo se encuentra en el distrito de Santiago de Pupuja.

5.6. ACTIVIDADES ECONÓMICAS

La actividad agrícola en la localidad de Santiago de Pupuja, se encuentra constituida por unidades familiares que producen para el autoconsumo e intercambio. La actividad agrícola en general es asumida por los propios campesinos desde el punto vista para consumo y comercial, es decir, es muy escasa o nula la intervención externa de fomento. Excepcionalmente las instituciones públicas y privadas como las ONGs en forma limitada brindan apoyo a la producción agrícola, mediante acciones de capacitación, micro crédito específico, concesión de semillas vía fondo rotatorios

La mayoría de los productos están destinados al autoconsumo por lo que los excedentes son mínimos y la producción para el mercado, reducida. Este excedente de la producción agrícola que comercializan es mínimo por lo que se ven obligados a complementar su economía con otras labores. El centro de comercialización más importante se encuentra en el distrito de Santiago de Pupuja. En la producción agrícola predomina la aplicación de técnicas tradicionales. A la actividad pecuaria actualmente, se dedican los pequeños productores, exclusivamente de conducción familiar, en general la crianza de vacunos, se produce con fines comerciales, los mismos que después de la etapa de engorde que se realiza, son comercializados en la feria dominical del distrito de Santiago de Pupuja. El valor bruto de la producción de la actividad pecuaria, en orden de importancia es la siguiente: carne de vacuno, producción de leche, carne de ovino, carne de porcino y producción de lana, esto relacionado a los derivados.

5.6. EDUCACION

Los niveles de estudio en el distrito de Santiago de Pupuja está compuesta por diferentes componentes el mismo que la educación primaria resalta con más relevancia, seguido por la educación secundaria; aún existen habitantes que no tienen nivel de estudio, es decir que no alcanzaron ningún tipo de estudio alguno.

5.7. INFORMACION SOBRE LOS SERVICIOS

Saneamiento: Actualmente la localidad de Santiago de Pupuja, se abastecen de agua un 90% de la población de abastecimiento por redes, es decir, con instalaciones domiciliarios, sin embargo, dichas instalaciones cuentan ya con muchos años.

Energía eléctrica: Actualmente la localidad de Santiago de Pupuja, cuenta con redes primarias, secundarias y hasta instalaciones domiciliarias para el suministro de energía eléctrica.

Telecomunicaciones: Con respecto a las señales de telecomunicaciones, existen señales de telefonía móvil para estas en comunicación.

Administración, comercio y seguridad: cuentan con autoridades locales como un presidente, secretario general, teniente, entre otros representados comunales, que representan a la Localidad ante las reuniones que se llevan en la localidad de Santiago de Pupuja, capital del Distrito del mismo nombre. La localidad no cuenta con mercado de abastos, solo existen tiendas o pequeños en los centros poblados aledaños a la parcialidad.

6. DESCRIPCION DEL SISTEMA EXISTENTE

La infraestructura existente, es de varios años y décadas, que son principalmente de material rustico, como adobe, y no cuenta con adecuados servicios higiénicos, en las imágenes se aprecia el estado de la infraestructura actual.



FIGURA: Se puede observar los ambientes que constituyen la institución educativa



FIGURA: Se puede observar el deterioro de la cobertura de los ambientes.



FIGURA: Se puede observar el deterioro en los muros de adobe de los ambientes.



FIGURA: Se puede observar el deterioro de la losa deportiva de la institución educativa.



FIGURA: Se puede observar el mal estado del cerco perimetrico de la institución educativa.

7. DESCRIPCIÓN TÉCNICA DEL PROYECTO

El proyecto planteado en la institución educativa inicial N° 1380 de la localidad de Santiago de Pupuja, consta de la siguiente descripción técnica:

7.1. CONSTRUCCIÓN DE AULAS DE EDUCACIÓN INICIAL

TIPO DE SISTEMA

La construcción de aulas con sistema aporticado, de elementos de concreto armado, madera, ladrillo, calaminon, y otros.

Concreto armado: zapatas de $h = 0.40\text{m}$ ($f'c=210\text{kg/cm}^2$), vigas de cimentación de $25\text{cm} \times 40\text{cm}$ ($f'c=210\text{kg/cm}^2$), columnas de $25\text{cm} \times 25\text{cm}$ ($f'c=210\text{kg/cm}^2$), vigas principales de $25\text{cm} \times 35\text{cm}$ ($f'c=210\text{kg/cm}^2$), vigas secundarias de $25\text{cm} \times 35\text{cm}$ ($f'c=210\text{kg/cm}^2$), columnas de amarre de $25\text{cm} \times 15\text{cm}$ ($f'c=175\text{kg/cm}^2$), y vigas de amarre $15\text{cm} \times 15\text{cm}$ y $25\text{cm} \times 15\text{cm}$ ($f'c=175\text{kg/cm}^2$).

Madera: Tijerales de $3'' \times 6''$ y $3'' \times 4''$ y correas de $2'' \times 2''$ (Madera aguano).

Muros de ladrillo: Muros de soga de 15cm y muros de cabeza 25cm (Ladrillo King Kong).

Techo: Calaminon $e=0.13\text{mm}$

Pisos: Machihembrado con su contrazócalo de madera $3/4''$, pisos de cerámico y cemento pulido.

Cielorraso: Falso cielorraso tipo baldosa.

Acabados: Cemento.

Vidrios: sistema moduglas $e=6\text{mm}$, y sistema celosía.

Veredas: Concreto simple $e=10\text{cm}$ con sardinel de 40cm .

7.2. CONSTRUCCION DE AMBIENTES PARA LA GESTION ADMINISTRATIVA Y PEDAGOGICA

TIPO DE SISTEMA

La construcción con sistema aporticado, de elementos de concreto armado, madera, ladrillo, calaminon, y otros.

Concreto armado: cimentación de $h = 0.40\text{m}$ ($f'c=210\text{kg/cm}^2$), vigas de cimentación de $25\text{cm} \times 40\text{cm}$ ($f'c=210\text{kg/cm}^2$), columnas de $25\text{cm} \times 25\text{cm}$ ($f'c=210\text{kg/cm}^2$), vigas principales de $25\text{cm} \times 35\text{cm}$ ($f'c=210\text{kg/cm}^2$), vigas secundarias de $25\text{cm} \times 25\text{cm}$ ($f'c=210\text{kg/cm}^2$), columnas de amarre de $25\text{cm} \times 15\text{cm}$ ($f'c=175\text{kg/cm}^2$), y vigas de amarre $15\text{cm} \times 15\text{cm}$ y $25\text{cm} \times 15\text{cm}$ ($f'c=175\text{kg/cm}^2$).

Madera: Tijerales de $3'' \times 6''$ y $3'' \times 4''$ y correas de $2'' \times 2''$ (Madera aguano).

Muros de ladrillo: Muros de soga de 15cm y muros de cabeza 25cm (Ladrillo King Kong).

Techo: Calaminon $e=0.13\text{mm}$



Pisos: Pisos de cerámico y cemento pulido,
Cielorraso: Falso cielorraso tipo baldosa.
Acabados: Cemento.
Vidrios: sistema moduglas e=6mm, y sistema celosía.
Veredas: Concreto simple e=10cm con sardinel de 40cm.

7.3. CONSTRUCCION DE SALON DE USOS MULTIPLES

TIPO DE SISTEMA

La construcción con sistema aporticado, de elementos de concreto armado, madera, ladrillo, calaminon, y otros.

Concreto armado: cimentación de $h = 0.40m$ ($f'c=210kg/cm^2$), vigas de cimentación de $25cm \times 40cm$ ($f'c=210kg/cm^2$), columnas de $25cm \times 25cm$ ($f'c=210kg/cm^2$), vigas principales de $25cm \times 35cm$ ($f'c=210kg/cm^2$), vigas secundarias de $25cm \times 35cm$ ($f'c=210kg/cm^2$), columnas de amarre de $25cm \times 15cm$ ($f'c=175kg/cm^2$), y vigas de amarre $15cm \times 15cm$ y $25cm \times 15cm$ ($f'c=175kg/cm^2$).

Madera: Tijerales de $3"x6"$ y $3"x4"$ y correas de $2"x2"$ (Madera aguano).

Muros de ladrillo: Muros de soga de $15cm$ y muros de cabeza $25cm$ (Ladrillo King Kong).

Techo: Calaminon $e=0.13mm$

Pisos: Pisos de cerámico y cemento pulido,

Cielorraso: Falso cielorraso tipo baldosa.

Acabados: Cemento.

Vidrios: sistema moduglas $e=6mm$, sistema de celosía.

7.4. CONSTRUCCION DE CERCO PERIMETRICO

TIPO DE SISTEMA

La construcción de cerco con sistema aporticado, de elementos de concreto armado, unidad de albañilería de bloques de concreto, rejas, y otros.

Concreto armado: cimentación de $h = 0.30m$ ($f'c=210kg/cm^2$), columnas de $25cm \times 25cm$ ($f'c=210kg/cm^2$), vigas de $25cm \times 25cm$ ($f'c=210kg/cm^2$), vigas secundarias de $25cm \times 25cm$ ($f'c=210kg/cm^2$).

Muros de albañilería: muros de soga $15cm$ (Bloques de concreto).

Cerco metálico: Cerco con varillas lisas de acero

Acabados: Cemento.

7.5. MEJORAMIENTO DE AREAS EXTERIORES

Plataforma: de concreto simple.

Acabados: Cemento pulido.

Áreas verdes: plantas como Grass y otros.

Áreas recreaciones: Insolaciones de juegos como resbaladillas y balancines.

Cobertura: Sistema de protección con malla raschell.

7.6. EQUIPAMIENTO

Equipamiento para aulas: Mobiliario

Equipamiento para ambientes administrativos: Mobiliario

7.7. CAPACITACION

Capacitación para docentes.

Capacitación de padres de familia.

8. CUADRO RESUMEN DE METAS

META FINANCIERA GLOBAL

El presupuesto requerido para la ejecución del proyecto ***“Mejoramiento del servicio de educación inicial en la IE 1380 de la comunidad de Llallahua del distrito de Santiago de Pupuja - provincia de Azángaro - departamento de Puno”*** asciende a S/. 1'261,594.72 (Un millón doscientos sesenta y un mil quinientos noventa y cuatro con 72/100 soles).

META FÍSICA

La meta física es la construcción de infraestructura:



MUNICIPALIDAD DISTRITAL DE SANTIAGO DE PUPUJA – AZANGARO - PUNO
ADJUDICACIÓN SIMPLIFICADA N° 003-2021-MDSP/CS



Meta física	Cantidad
Construcción de aulas	100.35 m2
Construcción de ambientes para la gestión pedagógica y administrativa	74.10 m2
Construcción de salón de usos múltiples	119.35 m2
Construcción de cerco perimétrico	242.85 ml
Mejoramiento de áreas exteriores	349.27 m2
Equipamiento	1.00 Glb
Capacitación	1.00 Glb

9. CUADRO DE PRESUPUESTO

El presupuesto ha sido elaborado para ejecutar la obra bajo la modalidad de ejecución presupuestaria indirecta - Contrata, con precios referidos al mes de abril del 2021, y asciende a S/. 1'171,038.61 (Un millón ciento setenta y un mil treinta y ocho con 61/100 soles). Este precio incluye el costo calculado para Costo Directo, Gastos Generales, utilidad. De acuerdo al siguiente detalle:

9.1. PRESUPUESTO

Presupuesto						Página
Presupuesto	1107002 MEJORAMIENTO DEL SERVICIO DE EDUCACION INICIAL EN LA IEI 1380 DE LA COMUNIDAD LLALLAHUA DEL DISTRITO DE SANTIAGO DE PUPUJA - PROVINCIA DE AZANGARO - DEPARTAMENTO DE PUNO					
Cliente	MUNICIPALIDAD DISTRITAL DE SANTIAGO DE PUPUJA					Costo al
Lugar	PUNO - AZANGARO - SANTIAGO DE PUPUJA					01/02/2021
Item	Descripción	Und.	Metrado	Precio S/.	Parcial S/.	
01	OBRAS PROVISIONALES, TRABAJOS PRELIMINARES, SEGURIDAD Y SALUD				30,470.33	
01.01	OBRAS PROVISIONALES Y TRABAJOS PRELIMINARES				23,618.85	
01.01.01	CONSTRUCCIONES PROVISIONALES				18,356.30	
01.01.01.01	OFICINAS	m2	50.20	73.62	3,695.72	
01.01.01.02	ALMACENES	m2	57.60	73.62	4,240.51	
01.01.01.03	CASITAS DE GUARDIANA	m2	26.00	84.01	2,184.26	
01.01.01.04	VESTUARIOS	m2	40.00	84.01	3,360.40	
01.01.01.05	SERVICIOS HIGIENICOS	m2	9.20	100.45	924.14	
01.01.01.06	CERCOS	m	240.00	12.38	2,971.20	
01.01.01.07	CARTELES	und	1.00	980.07	980.07	
01.01.02	INSTALACIONES PROVISIONALES				2,234.53	
01.01.02.01	AGUA PARA LA CONSTRUCCION	glb	1.00	737.27	737.27	
01.01.02.02	DESAGUE PARA LA CONSTRUCCION	glb	1.00	915.27	915.27	
01.01.02.03	ENERGIA ELECTRICA PROVISIONAL	glb	1.00	581.99	581.99	
01.01.03	TRABAJOS PRELIMINARES				235.93	
01.01.03.01	LIMPIEZA DEL TERRENO	m2	118.56	1.99	235.93	
01.01.04	TRAZOS, NIVELES Y REPLANTEO				2,792.09	
01.01.04.01	TRAZO, NIVELES Y REPLANTEO PRELIMINAR	m2	118.56	10.20	1,209.31	
01.01.04.02	REPLANTEO DURANTE EL PROCESO	m2	592.80	2.67	1,582.78	
01.02	SEGURIDAD Y SALUD				6,851.48	
01.02.01	ELABORACION, IMPLEMENTACION Y ADMINISTRACION DEL PLAN DE SEGURIDAD Y SALUD EN EL TRABAJO				6,851.48	
01.02.01.01	EQUIPOS DE PROTECCION INDIVIDUAL	und	35.00	165.80	5,803.00	
01.02.01.02	EQUIPOS DE PROTECCION COLECTIVA	glb	1.00	320.00	320.00	
01.02.01.03	SEÑALIZACION TEMPORAL DE SEGURIDAD	glb	1.00	228.48	228.48	
01.02.01.04	CAPACITACION EN SEGURIDAD Y SALUD	glb	1.00	500.00	500.00	
02	ESTRUCTURAS				79,771.94	
02.01	MOVIMIENTO DE TIERRAS				10,643.71	
02.01.01	NIVELACION DE TERRENO				375.84	
02.01.01.01	NIVELACION	m2	118.56	3.17	375.84	
02.01.02	EXCAVACIONES				3,366.93	
02.01.02.01	EXCAVACIONES SIMPLES	m3	42.33	79.54	3,366.93	
02.01.03	RELLENOS				1,616.64	
02.01.03.01	RELLENO CON MATERIAL PROPIO	m3	21.26	22.73	483.24	
02.01.03.02	RELLENOS CON MATERIAL DE PRESTAMO	m3	10.08	112.44	1,133.40	
02.01.04	NIVELACION INTERIOR Y APISONADO				2,661.85	
02.01.04.01	NIVELADO APISONADO	m2	86.79	30.67	2,661.85	
02.01.05	ELIMINACION DE MATERIAL EXCEDENTE				2,022.45	
02.01.05.01	ELIMINACION DE MATERIAL EXCEDENTE	m3	70.29	28.91	2,022.45	
02.02	OBRAS DE CONCRETO SIMPLE				7,894.39	
02.02.01	CIMENTOS CORRIDOS				193.14	
02.02.01.01	CONCRETO f'c=140kg/cm2 + 30%PG CEMENTO CORRIDO	m3	0.77	250.83	193.14	
02.02.02	SOLADOS				2,077.40	
02.02.02.01	CONCRETO f'c=100kg/cm2 SOLADO a=0.10m	m2	42.78	48.56	2,077.40	
02.02.03	SOBRECIMENTOS				5,623.85	
02.02.03.01	ENCOFRADO Y DESENCOFRADO DE SOBRECIMIENTO	m2	50.35	67.01	3,373.95	
02.02.03.02	CONCRETO f'c=140kg/cm2 + 28%PM SOBRECIMIENTO	m3	5.82	366.58	2,149.90	
02.03	OBRAS DE CONCRETO ARMADO				32,020.89	
02.03.01	ZAPATAS				3,512.16	
02.03.01.01	CONCRETO EN ZAPATAS f'c=210kg/cm2	m3	8.10	312.56	2,531.74	
02.03.01.02	ACERO CORRUGADO FY=4200 kg/cm2 GRADO 60	kg	239.94	4.67	980.42	
02.03.02	VIGAS DE CIMENTACION				6,951.69	
02.03.02.01	CONCRETO EN VIGAS DE CIMENTACION f'c=210kg/cm2	m3	5.12	341.19	1,748.89	
02.03.02.02	ENCOFRADO Y DESENCOFRADO DE VIGAS DE CIMENTACION	m2	41.24	79.16	3,264.56	
02.03.02.03	ACERO CORRUGADO FY=4200 kg/cm2 GRADO 60	kg	415.47	4.67	1,940.24	
02.03.03	COLUMNAS				8,984.73	
02.03.03.01	CONCRETO EN COLUMNAS f'c=210kg/cm2	m3	2.60	563.71	1,413.85	
02.03.03.02	CONCRETO EN COLUMNAS f'c=175kg/cm2	m3	1.00	520.58	520.58	
02.03.03.03	ENCOFRADO Y DESENCOFRADO DE COLUMNAS	m2	41.42	77.45	3,207.98	

Fecha : 26/05/2021 00:05:26



MUNICIPALIDAD DISTRITAL DE SANTIAGO DE PUPUJA – AZANGARO - PUNO
ADJUDICACIÓN SIMPLIFICADA N° 003-2021-MDSP/CS



S10

Página

2

Presupuesto

Presupuesto 1107002 MEJORAMIENTO DEL SERVICIO DE EDUCACION INICIAL EN LA IEI 1380 DE LA COMUNIDAD LLALLAHUA DEL DISTRITO
DE SANTIAGO DE PUPUJA - PROVINCIA DE AZANGARO - DEPARTAMENTO DE PUNO
Cliente MUNICIPALIDAD DISTRITAL DE SANTIAGO DE PUPUJA Costo al 01/02/2021
Lugar PUNO - AZANGARO - SANTIAGO DE PUPUJA

Item	Descripción	Und.	Metrado	Precio S/.	Parcial S/.
02.03.03.04	ACERO CORRUGADO FY= 4200 kg/cm2 GRADO 60	kg	822.81	4.67	3,842.52
02.03.04	VIGAS				12,572.31
02.03.04.01	CONCRETO EN VIGAS f'c=210kg/cm2	m3	7.04	384.93	2,709.91
02.03.04.02	CONCRETO EN VIGAS f'c=175kg/cm2	m3	0.76	369.15	280.55
02.03.04.03	ENCOFRADO Y DESENCOFRADO EN VIGAS	m2	68.64	88.84	6,097.98
02.03.04.04	ACERO CORRUGADO FY= 4200 kg/cm2 GRADO 60	kg	746.01	4.67	3,483.87
02.04	ESTRUCTURA DE MADERA				29,137.49
02.04.01	TJERALES Y RETICULADOS				9,600.00
02.04.01.01	TJERALES DE MADERA TIPO-I	und	12.00	800.00	9,600.00
02.04.02	CORREAS				2,632.00
02.04.02.01	CORREAS DE MADERA	m	164.50	16.00	2,632.00
02.04.03	COBERTURAS				16,905.49
02.04.03.01	COBERTURA DE CALAMINON	m2	139.83	111.52	15,593.84
02.04.03.02	CUMBRERAS	m	11.75	111.63	1,311.65
02.05	VARIOS				675.46
02.05.01	JUNTAS				675.46
02.05.01.01	JUNTA DE MURO CON TECNOPOR e=1" Y JEBE MICROPOROSO	m2	6.63	101.88	675.46
03	ARQUITECTURA				93,265.64
03.01	MUROS Y TABIQUES DE ALBAÑILERIA				10,510.85
03.01.01	MURO DE CABEZA	m2	59.11	146.69	8,670.85
03.01.02	MURO DE SOGA	m2	20.00	92.00	1,840.00
03.02	REVOQUES Y REVESTIMIENTOS				12,931.44
03.02.01	TARRAJEO EN INTERIORES	m2	121.20	29.13	3,530.56
03.02.02	TARRAJEO EN EXTERIORES	m2	56.47	51.80	2,925.15
03.02.03	TARRAJEO EN COLUMNAS	m2	28.08	40.71	1,143.14
03.02.04	TARRAJEO EN VIGAS	m2	68.64	56.91	3,906.30
03.02.05	VESTIDURAS DE DERRAMES	m2	5.44	71.72	390.16
03.02.06	BRUÑAS	m	91.45	11.33	1,036.13
03.03	CIELORRASOS				5,853.79
03.03.01	FALSO CIELORRASO DE PANELES	m2	87.11	67.20	5,853.79
03.04	PISOS Y PAVIMENTOS				24,286.44
03.04.01	CONTRAPISOS				3,198.68
03.04.01.01	CONTRAPISO DE 4"	m2	87.11	36.72	3,198.68
03.04.02	PISOS				18,295.66
03.04.02.01	MADERA MACHICHEBRADA	m2	74.11	230.83	17,106.81
03.04.02.02	CERAMICOS	m2	13.00	91.45	1,188.85
03.04.03	SARDINELES				1,907.23
03.04.03.01	CONCRETO EN SARDINEL f'c=140kg/cm2	m	30.15	20.77	626.22
03.04.03.02	ENCOFRADO Y DESENCOFRADO DE SARDINEL	m2	24.12	53.11	1,281.01
03.04.04	VEREDAS				884.87
03.04.04.01	CONCRETO EN VEREDAS f'c=140kg/cm2	m2	18.09	47.12	852.40
03.04.04.02	ENCOFRADO Y DESENCOFRADO DE VEREDA	m2	0.72	45.10	32.47
03.05	ZOCALOS Y CONTRAZOCALOS				2,749.01
03.05.01	ZOCALOS				2,130.97
03.05.01.01	ZOCALO DE CERAMICO	m2	18.91	112.69	2,130.97
03.05.02	CONTRAZOCALOS				618.04
03.05.02.01	CONTRAZOCALO DE MADERA	m	29.30	11.49	336.66
03.05.02.02	CONTRAZOCALO DE CERAMICA	m	9.60	29.31	281.38
03.06	CARPINTERIA DE MADERA				7,789.99
03.06.01	PUERTAS				7,389.42
03.06.01.01	PUERTAS DE MADERA TIPO P-5	und	1.00	867.06	867.06
03.06.01.02	PUERTAS DE MADERA TIPO P-7	und	1.00	967.06	967.06
03.06.01.03	PUERTAS DE MADERA TIPO P-8	und	4.00	1,267.06	5,068.24
03.06.01.04	PUERTA DE MELAMINE TIPO P-9	und	1.00	487.06	487.06
03.06.02	DIVISIONES PARA SERVICIOS HIGIENICOS				400.57
03.06.02.01	DIVISIONES DE MELAMINE	m2	4.16	96.29	400.57
03.07	CERRAJERIA				577.02
03.07.01	BISAGRAS				206.08

Fecha : 26/05/2021 00:05:26



MUNICIPALIDAD DISTRITAL DE SANTIAGO DE PUPUJA – AZANGARO - PUNO
ADJUDICACIÓN SIMPLIFICADA N° 003-2021-MDSP/CS



S10

Página

3

Presupuesto

Presupuesto 1107002 MEJORAMIENTO DEL SERVICIO DE EDUCACION INICIAL EN LA IEI 1380 DE LA COMUNIDAD LLALLAHUA DEL DISTRITO DE SANTIAGO DE PUPUJA - PROVINCIA DE AZANGARO - DEPARTAMENTO DE PUNO

Cliente MUNICIPALIDAD DISTRITAL DE SANTIAGO DE PUPUJA Costo al 01/02/2021

Lugar PUNO - AZANGARO - SANTIAGO DE PUPUJA

Item	Descripción	Und.	Metrado	Precio S/.	Parcial S/.
03.07.01.01	BISAGRA METALICA	und	9.00	17.36	156.24
03.07.01.02	BISAGRAS CAPUCHINA	und	4.00	12.46	49.84
03.07.02	CERRADURAS				370.94
03.07.02.01	CERRADURA 3 GOLPES Y 2 PIVOTES INC MANIJA	und	3.00	93.38	280.14
03.07.02.02	CERROJO PARA PUERTAS DE SSHH	und	4.00	22.70	90.80
03.08	VIDRIOS, CRISTALES Y SIMILARES				11,911.55
03.08.01	VIDRIO SISTEMA MODUGLAS e=6mm GRIS OSCURO	m2	20.85	231.00	4,816.35
03.08.02	VIDRIO SISTEMA CELOSIA e=6mm GRIS OSCURO	m2	7.44	250.00	1,860.00
03.08.03	VIDRIO SISTEMA MURO CORTINA e=6mm GRIS OSCURO	m2	16.36	320.00	5,235.20
03.09	PINTURA				5,879.73
03.09.01	PINTURA DE MUROS, COLUMNAS Y VIGAS - AL TEMPLE	m2	121.20	18.44	2,234.93
03.09.02	PINTURA DE MUROS, COLUMNAS Y VIGAS - INTERIORES	m2	121.20	12.94	1,568.33
03.09.03	PINTURA DE MUROS, COLUMNAS Y VIGAS - EXTERIORES	m2	158.63	13.09	2,076.47
03.10	VARIOS, LIMPIEZA, JARDINERIA				10,775.82
03.10.01	LIMPIEZA PERMANENTE EN OBRA	glb	1.00	3,181.63	3,181.63
03.10.02	LIMPIEZA FINAL	glb	1.00	1,590.81	1,590.81
03.10.03	LIMPIEZA DE VIDRIOS	m2	44.65	3.99	178.15
03.10.04	ENCERADO DE PISOS	m2	75.13	57.57	4,325.23
03.10.05	CORTINAS	glb	1.00	1,500.00	1,500.00
04	INSTALACIONES SANITARIAS				7,571.83
04.01	APARATOS SANITARIOS Y ACCESORIOS				1,271.10
04.01.01	SUMINISTRO DE APARATOS SANITARIOS				720.00
04.01.01.01	INODORO PARA NIÑOS	und	2.00	200.00	400.00
04.01.01.02	LAVATORIO PARA NIÑOS	und	2.00	160.00	320.00
04.01.02	SUMINISTRO DE ACCESORIOS				120.00
04.01.02.01	PAPELERA BAÑO	und	2.00	60.00	120.00
04.01.03	INSTALACION DE APARATOS SANITARIOS				391.02
04.01.03.01	INSTALACION DE INODORO PARA NIÑOS	und	2.00	128.84	257.68
04.01.03.02	INSTALACION DE LAVATORIO PARA NIÑOS	und	2.00	66.67	133.34
04.01.04	INSTALACION DE ACCESORIOS				40.08
04.01.04.01	INSTALACION DE PAPELERA PARA NIÑOS	und	2.00	20.04	40.08
04.02	SISTEMA DE AGUA FRIA				1,862.61
04.02.01	SALIDA DE AGUA FRIA				595.15
04.02.01.01	SALIDA DE AGUA FRIA TUBERIA PVC C-10 O 1/2"	pto	5.00	119.03	595.15
04.02.02	REDES DE DISTRIBUCION				870.72
04.02.02.01	RED DE DISTRIBUCION INTERNA CON TUBERIA DE PVC C-10 O 1/2"	m	48.00	18.14	870.72
04.02.03	ACCESORIOS DE REDES DE AGUA				314.26
04.02.03.01	ACCESORIOS PARA INSTALACIONES DE SISTEMA DE AGUA	und	1.00	314.26	314.26
04.02.04	VALVULAS				82.48
04.02.04.01	VALVULA COMPUERTA DE 1/2"	und	1.00	82.48	82.48
04.03	SISTEMA DE DRENAJE PLUVIAL				2,868.53
04.03.01	RED DE RECOLECCION				2,516.41
04.03.01.01	CANALETAS PARA AGUAS DE LLUVIA DE 6" INCLUYE SOPORTE	m	23.50	91.81	2,157.54
04.03.01.02	TUBERIAS DE EVACUACION PLUVIAL	m	15.20	23.61	358.87
04.03.02	ACCESORIOS				352.12
04.03.02.01	SUMINISTRO Y COLOCACION DE ACCESORIOS	und	4.00	88.03	352.12
04.04	DESAGUE Y VENTILACION				1,589.59
04.04.01	SALIDA DE DESAGUE				310.01
04.04.01.01	SALIDA DESAGUE DE PVC-SAL 4"	pto	3.00	84.53	253.59
04.04.01.02	SALIDA DESAGUE DE PVC SAL 2"	pto	2.00	28.21	56.42
04.04.02	RED DE DERIVACION				1,259.58
04.04.02.01	SUMINISTRO Y COLOCACION DE TUBERIA PVC SAL 4"	m	22.00	26.91	592.02
04.04.02.02	SUMINISTRO Y COLOCACION DE TUBERIA PVC SAL 2"	m	6.00	23.95	143.70
04.04.02.03	SUMINISTRO Y COLOCACION DE ACCESORIOS DE REDES DE DERIVACION	glb	1.00	523.86	523.86
05	INSTALACIONES ELECTRICAS Y MECANICAS				8,580.94
05.01	SALIDAS PARA ALUMBRADO, TOMACORRIENTES, FUERZA Y SEÑALES DEBILES				6,690.56
05.01.01	SALIDAS				2,654.45
05.01.01.01	SALIDA PARA ALUMBRADO	und	7.00	81.95	573.65

Fecha : 26/05/2021 00:05:26



MUNICIPALIDAD DISTRITAL DE SANTIAGO DE PUPUJA – AZANGARO - PUNO
ADJUDICACIÓN SIMPLIFICADA N° 003-2021-MDSP/CS



S10

Página

4

Presupuesto

Presupuesto 1107002 MEJORAMIENTO DEL SERVICIO DE EDUCACION INICIAL EN LA IEI 1380 DE LA COMUNIDAD LLALLAHUA DEL DISTRITO DE SANTIAGO DE PUPUJA - PROVINCIA DE AZANGARO - DEPARTAMENTO DE PUNO

Cliente MUNICIPALIDAD DISTRITAL DE SANTIAGO DE PUPUJA Costo al 01/02/2021

Lugar PUNO - AZANGARO - SANTIAGO DE PUPUJA

Item	Descripción	Und.	Metrado	Precio S/.	Parcial S/.
05.01.01.02	SALIDA PARA TOMACORRIENTE	und	11.00	81.45	895.95
05.01.01.03	SALIDA PARA INTERRUPTORES	und	4.00	81.45	325.80
05.01.01.04	CAJAS DE PASO	und	9.00	95.45	859.05
05.01.02	CANALIZACIONES, CONDUCTORES O TUBERIAS				1,692.00
05.01.02.01	TUBERIA PVC-SAP ELECTRICA DE 20 mm	m	150.00	11.28	1,692.00
05.01.03	CONDUCTORES Y CABLES DE ENERGIA EN TUBERIAS				1,702.40
05.01.03.01	CABLE AWG 12	m	280.00	6.08	1,702.40
05.01.04	TABLEROS DE DISTRIBUCION				208.19
05.01.04.01	TABLERO DE DISTRIBUCION 6 POLOS	und	1.00	208.19	208.19
05.01.05	DISPOSITIVOS DE MANIOBRA Y PROTECCION				433.52
05.01.05.01	INTERRUPTOR TERMOMAGNETICO 2X60A	und	1.00	93.38	93.38
05.01.05.02	INTERRUPTOR DIFERENCIAL 2X60A	und	1.00	193.38	193.38
05.01.05.03	INTERRUPTOR TERMOMAGNETICO 2X30A	und	2.00	73.38	146.76
05.02	ARTEFACTOS				1,890.38
05.02.01	LAMPARAS				1,890.38
05.02.01.01	LUMINARIA LED CUADRADO	und	6.00	274.34	1,646.04
05.02.01.02	LUMINARIA LED CIRCULAR	und	1.00	244.34	244.34
06	OBRAS PROMISIONALES, TRABAJOS PRELIMINARES, SEGURIDAD Y SALUD				2,300.13
06.01	OBRAS PROMISIONALES Y TRABAJOS PRELIMINARES				2,300.13
06.01.01	TRABAJOS PRELIMINARES				179.22
06.01.01.01	LIMPIEZA DEL TERRENO	m2	90.06	1.99	179.22
06.01.02	TRAZOS, NIVELES Y REPLANTEO				2,120.91
06.01.02.01	TRAZO, NIVELES Y REPLANTEO PRELIMINAR	m2	90.06	10.20	918.61
06.01.02.02	REPLANTEO DURANTE EL PROCESO	m2	450.30	2.67	1,202.30
07	ESTRUCTURAS				75,615.27
07.01	MOVIMIENTO DE TIERRAS				8,147.35
07.01.01	NIVELACION DE TERRENO				285.49
07.01.01.01	NIVELACION	m2	90.06	3.17	285.49
07.01.02	EXCAVACIONES				3,274.66
07.01.02.01	EXCAVACIONES SIMPLES	m3	41.17	79.54	3,274.66
07.01.03	RELLENOS				2,139.58
07.01.03.01	RELLENO CON MATERIAL PROPIO	m3	32.84	22.73	746.45
07.01.03.02	RELLENOS CON MATERIAL DE PRESTAMO	m3	12.39	112.44	1,393.13
07.01.04	NIVELACION INTERIOR Y APISONADO				1,899.39
07.01.04.01	NIVELADO APISONADO	m2	61.93	30.67	1,899.39
07.01.05	ELIMINACION DE MATERIAL EXCEDENTE				548.23
07.01.05.01	ELIMINACION DE MATERIAL EXCEDENTE	m3	20.68	26.51	548.23
07.02	OBRAS DE CONCRETO SIMPLE				10,803.20
07.02.01	CIMENTOS CORRIDOS				1,204.62
07.02.01.01	CONCRETO f'c=140kg/cm2 + 30%PG CIMENTO CORRIDO	m3	2.81	428.69	1,204.62
07.02.02	SOLADOS				1,981.33
07.02.02.01	CONCRETO f'c=100kg/cm2 SOLADO e=0.10m	m2	40.23	49.25	1,981.33
07.02.03	SOBRECIMENTOS				7,617.25
07.02.03.01	ENCOFRADO Y DESENCOFRADO DE SOBRECIMIENTO	m2	59.75	68.49	4,092.28
07.02.03.02	CONCRETO f'c=140kg/cm2 + 25%PM SOBRECIMIENTO	m3	12.45	283.13	3,524.97
07.03	OBRAS DE CONCRETO ARMADO				31,904.20
07.03.01	ZAPATAS				2,864.23
07.03.01.01	CONCRETO EN ZAPATAS f'c=210kg/cm2	m3	6.39	327.35	2,091.77
07.03.01.02	ACERO CORRUGADO FY= 4200 kg/cm2 GRADO 60	kg	163.31	4.73	772.46
07.03.02	VIGAS DE CIMENTACION				7,994.83
07.03.02.01	CONCRETO EN VIGAS DE CIMENTACION f'c=210kg/cm2	m3	5.66	352.02	1,992.43
07.03.02.02	ENCOFRADO Y DESENCOFRADO DE VIGAS DE CIMENTACION	m2	45.12	79.16	3,571.70
07.03.02.03	ACERO CORRUGADO FY= 4200 kg/cm2 GRADO 60	kg	513.89	4.73	2,430.70
07.03.03	COLUMNAS				7,487.24
07.03.03.01	CONCRETO EN COLUMNAS f'c=210kg/cm2	m3	2.62	546.26	1,431.20
07.03.03.02	CONCRETO EN COLUMNAS f'c=175kg/cm2	m3	0.58	527.93	306.20
07.03.03.03	ENCOFRADO Y DESENCOFRADO DE COLUMNAS	m2	35.06	77.45	2,715.40
07.03.03.04	ACERO CORRUGADO FY= 4200 kg/cm2 GRADO 60	kg	641.53	4.73	3,034.44

Fecha : 26/05/2021 00:05:26



MUNICIPALIDAD DISTRITAL DE SANTIAGO DE PUPUJA – AZANGARO - PUNO
ADJUDICACIÓN SIMPLIFICADA N° 003-2021-MDSP/CS



S10

Página

5

Presupuesto

Presupuesto 1107002 MEJORAMIENTO DEL SERVICIO DE EDUCACION INICIAL EN LA IEI 1380 DE LA COMUNIDAD LLALLAHUA DEL DISTRITO
DE SANTIAGO DE PUPUJA - PROVINCIA DE AZANGARO - DEPARTAMENTO DE PUNO
Cliente MUNICIPALIDAD DISTRITAL DE SANTIAGO DE PUPUJA Costo al 01/02/2021
Lugar PUNO - AZANGARO - SANTIAGO DE PUPUJA

Item	Descripción	Und.	Metrado	Precio S/.	Parcial S/.
07.03.04	VIGAS				13,151.00
07.03.04.01	CONCRETO EN VIGAS f'c=210kg/cm2	m3	7.06	387.48	2,735.61
07.03.04.02	CONCRETO EN VIGAS f'c=175kg/cm2	m3	0.85	369.15	313.78
07.03.04.03	ENCOFRADO Y DESENCOFRADO EN VIGAS	m2	70.73	88.84	6,283.65
07.03.04.04	ACERO CORRUGADO FY= 4200 kg/cm2 GRADO 60	kg	807.18	4.73	3,817.96
07.03.05	LOSAS				406.90
07.03.05.01	LOSA MACIZA - f'c=210kg/cm2	m3	0.36	387.48	139.49
07.03.05.02	LOSA MACIZA - ENCOFRADO Y DESENCOFRADO	m2	2.40	63.51	152.42
07.03.05.03	ACERO CORRUGADO FY= 4200 kg/cm2 GRADO 60	kg	24.31	4.73	114.99
07.04	ESTRUCTURA DE MADERA				24,324.47
07.04.01	TJERALES Y RETICULADOS				9,000.00
07.04.01.01	TJERALES DE MADERA TIPO-II	und	12.00	750.00	9,000.00
07.04.02	CORREAS				1,768.00
07.04.02.01	CORREAS DE MADERA	m	110.50	16.00	1,768.00
07.04.03	COBERTURAS				13,556.47
07.04.03.01	COBERTURA DE CALAMINON	m2	110.50	111.52	12,322.96
07.04.03.02	CUMBRERAS	m	11.05	111.63	1,233.51
07.05	VARIOS				436.05
07.05.01	JUNTAS				436.05
07.05.01.01	JUNTA DE MURO CON TECNOPOR e=1" Y JEBE MICROPOROSO	m2	4.28	101.88	436.05
08	ARQUITECTURA				59,515.29
08.01	MUROS Y TABIQUES DE ALBAÑILERIA				9,729.30
08.01.01	MURO DE CABEZA	m2	43.07	146.69	6,317.94
08.01.02	MURO DE SOGA	m2	37.08	92.00	3,411.36
08.02	REVOQUES Y REVESTIMIENTOS				12,925.54
08.02.01	TARRAJEO EN INTERIORES	m2	133.62	29.13	3,892.35
08.02.02	TARRAJEO EN EXTERIORES	m2	49.12	51.80	2,544.42
08.02.03	TARRAJEO EN COLUMNAS	m2	29.01	40.71	1,181.00
08.02.04	TARRAJEO EN VIGAS	m2	70.73	56.91	4,025.24
08.02.05	VESTIDURAS DE DERRAMES	m2	5.75	71.72	412.39
08.02.06	BRUÑAS	m	76.80	11.33	870.14
08.03	CIELORRASOS				4,161.70
08.03.01	FALSO CIELORRASO DE PANELES	m2	61.93	67.20	4,161.70
08.04	PISOS Y PAVIMENTOS				9,750.70
08.04.01	CONTRAPISOS				2,274.07
08.04.01.01	CONTRAPISO DE 4"	m2	61.93	36.72	2,274.07
08.04.02	PISOS				5,663.50
08.04.02.01	CERAMICOS	m2	61.93	91.45	5,663.50
08.04.03	SARDINELES				1,069.26
08.04.03.01	CONCRETO EN SARDINEL f'c=140kg/cm2	m	25.45	20.77	528.60
08.04.03.02	ENCOFRADO Y DESENCOFRADO DE SARDINEL	m2	10.18	53.11	540.66
08.04.04	VEREDAS				743.87
08.04.04.01	CONCRETO EN VEREDAS f'c=140kg/cm2	m2	15.27	47.12	719.52
08.04.04.02	ENCOFRADO Y DESENCOFRADO DE VEREDA	m2	0.54	45.10	24.35
08.05	ZOCALOS Y CONTRAZOCALOS				2,747.36
08.05.01	ZOCALOS				1,572.03
08.05.01.01	ZOCALO DE CERAMICO	m2	13.95	112.69	1,572.03
08.05.02	CONTRAZOCALOS				1,175.33
08.05.02.01	CONTRAZOCALO DE CERAMICA	m	40.10	29.31	1,175.33
08.06	CARPINTERIA DE MADERA				6,069.42
08.06.01	PUERTAS				6,069.42
08.06.01.01	PUERTAS DE MADERA TIPO P-3	und	4.00	867.06	3,468.24
08.06.01.02	PUERTAS DE MADERA TIPO P-5	und	3.00	867.06	2,601.18
08.07	CERRAJERIA				1,018.22
08.07.01	BISAGRAS				364.56
08.07.01.01	BISAGRA METALICA	und	21.00	17.36	364.56
08.07.02	CERRADURAS				653.66
08.07.02.01	CERRADURA 3 GOLPES Y 2 PIVOTES INC MANIJA	und	7.00	93.38	653.66

Fecha : 26/05/2021 00:05:26



MUNICIPALIDAD DISTRITAL DE SANTIAGO DE PUPUJA – AZANGARO - PUNO
ADJUDICACIÓN SIMPLIFICADA N° 003-2021-MDSP/CS



S10

Página

6

Presupuesto

Presupuesto 1107002 MEJORAMIENTO DEL SERVICIO DE EDUCACION INICIAL EN LA IEI 1380 DE LA COMUNIDAD LLALLAHUA DEL DISTRITO DE SANTIAGO DE PUPUJA - PROVINCIA DE AZANGARO - DEPARTAMENTO DE PUNO

Cliente MUNICIPALIDAD DISTRITAL DE SANTIAGO DE PUPUJA Costo al 01/02/2021

Lugar PUNO - AZANGARO - SANTIAGO DE PUPUJA

Item	Descripción	Und.	Metrado	Precio S/.	Parcial S/.
08.08	VIDRIOS, CRISTALES Y SIMILARES				6,667.71
08.08.01	VIDRIO SISTEMA MODUGLAS e=6mm GRIS OSCURO	m2	25.91	231.00	5,985.21
08.08.02	VIDRIO SISTEMA CELOSIA e=6mm GRIS OSCURO	m2	2.73	250.00	682.50
08.09	PINTURA				6,216.83
08.09.01	PINTURA DE MUROS, COLUMNAS Y VIGAS - AL TEMPLE	m2	133.62	18.44	2,463.95
08.09.02	PINTURA DE MUROS, COLUMNAS Y VIGAS - INTERIORES	m2	133.62	12.94	1,729.04
08.09.03	PINTURA DE MUROS, COLUMNAS Y VIGAS - EXTERIORES	m2	154.61	13.09	2,023.84
08.10	VARIOS, LIMPIEZA, JARDINERIA				228.51
08.10.01	LIMPIEZA DE VIDRIOS	m2	57.27	3.99	228.51
09	INSTALACIONES SANITARIAS				8,011.71
09.01	APARATOS SANITARIOS Y ACCESORIOS				1,271.10
09.01.01	SUMINISTRO DE APARATOS SANITARIOS				720.00
09.01.01.01	INODORO NACIONAL ONE PIECE BLANCO	und	2.00	200.00	400.00
09.01.01.02	LAVATORIO NACIONAL BLANCO	und	2.00	160.00	320.00
09.01.02	SUMINISTRO DE ACCESORIOS				120.00
09.01.02.01	PAPELERA BAÑO	und	2.00	60.00	120.00
09.01.03	INSTALACION DE APARATOS SANITARIOS				391.02
09.01.03.01	INSTALACION DE INODORO	und	2.00	128.84	257.68
09.01.03.02	INSTALACION DE LAVATORIO	und	2.00	66.67	133.34
09.01.04	INSTALACION DE ACCESORIOS				40.08
09.01.04.01	INSTALACION DE PAPELERA	und	2.00	20.04	40.08
09.02	SISTEMA DE AGUA FRIA				2,027.57
09.02.01	SALIDA DE AGUA FRIA				595.15
09.02.01.01	SALIDA DE AGUA FRIA TUBERIA PVC C-10 O 1/2"	pto	5.00	119.03	595.15
09.02.02	REDES DE DISTRIBUCION				870.72
09.02.02.01	RED DE DISTRIBUCION INTERNA CON TUBERIA DE PVC C-10 O 1/2"	m	48.00	18.14	870.72
09.02.03	ACCESORIOS DE REDES DE AGUA				314.26
09.02.03.01	ACCESORIOS PARA INSTALACIONES DE SISTEMA DE AGUA	und	1.00	314.26	314.26
09.02.04	VALVULAS				247.44
09.02.04.01	VALVULA COMPUERTA DE 1/2"	und	3.00	82.48	247.44
09.03	SISTEMA DE DRENAJE PLUVIAL				2,466.72
09.03.01	RED DE RECOLECCION				2,378.69
09.03.01.01	CANALETAS PARA AGUAS DE LLUVIA DE 6" INCLUYE SOPORTE	m	22.00	91.81	2,019.82
09.03.01.02	TUBERIAS DE EVACUACION PLUVIAL	m	15.20	23.61	358.87
09.03.02	ACCESORIOS				88.03
09.03.02.01	SUMINISTRO Y COLOCACION DE ACCESORIOS	und	1.00	88.03	88.03
09.04	DESAGUE Y VENTILACION				2,246.32
09.04.01	SALIDA DE DESAGUE				450.96
09.04.01.01	SALIDA DESAGUE DE PVC SAL 4"	pto	4.00	84.53	338.12
09.04.01.02	SALIDA DESAGUE DE PVC SAL 2"	pto	4.00	28.21	112.84
09.04.02	RED DE DERIVACION				1,795.36
09.04.02.01	SUMINISTRO Y COLOCACION DE TUBERIA PVC SAL 4"	m	25.00	26.91	672.75
09.04.02.02	SUMINISTRO Y COLOCACION DE TUBERIA PVC SAL 2"	m	25.00	23.95	598.75
09.04.02.03	SUMINISTRO Y COLOCACION DE ACCESORIOS DE REDES DE DERIVACION	glb	1.00	523.86	523.86
10	INSTALACIONES ELECTRICAS Y MECANICAS				8,619.03
10.01	SALIDAS PARA ALUMBRADO, TOMACORRIENTES, FUERZA Y SEÑALES DEBILES				6,484.31
10.01.01	SALIDAS				2,326.60
10.01.01.01	SALIDA PARA ALUMBRADO	und	8.00	81.95	655.60
10.01.01.02	SALIDA PARA TOMACORRIENTE	und	10.00	81.45	814.50
10.01.01.03	SALIDA PARA INTERRUPTORES	und	7.00	81.45	570.15
10.01.01.04	CAJAS DE PASO	und	3.00	95.45	286.35
10.01.02	CANALIZACIONES, CONDUCTORES O TUBERIAS				1,692.00
10.01.02.01	TUBERIA PVC-SAP ELECTRICA DE 20 mm	m	150.00	11.28	1,692.00
10.01.03	CONDUCTORES Y CABLES DE ENERGIA EN TUBERIAS				1,824.00
10.01.03.01	CABLE AWG 12	m	300.00	6.08	1,824.00
10.01.04	TABLEROS DE DISTRIBUCION				208.19
10.01.04.01	TABLERO DE DISTRIBUCION 6 POLOS	und	1.00	208.19	208.19
10.01.05	DISPOSITIVOS DE MANIOBRA Y PROTECCION				433.52

Fecha : 26/05/2021 00:05:26



MUNICIPALIDAD DISTRITAL DE SANTIAGO DE PUPUJA – AZANGARO - PUNO
ADJUDICACIÓN SIMPLIFICADA N° 003-2021-MDSP/CS



S10

Página

7

Presupuesto

Presupuesto 1107002 MEJORAMIENTO DEL SERVICIO DE EDUCACION INICIAL EN LA IEI 1380 DE LA COMUNIDAD LLALLAHUA DEL DISTRITO
DE SANTIAGO DE PUPUJA - PROVINCIA DE AZANGARO - DEPARTAMENTO DE PUNO
Cliente MUNICIPALIDAD DISTRITAL DE SANTIAGO DE PUPUJA Costo al 01/02/2021
Lugar PUNO - AZANGARO - SANTIAGO DE PUPUJA

Item	Descripción	Und.	Metrado	Precio S/.	Parcial S/.
10.01.05.01	INTERRUPTOR TERMOMAGNETICO 2X60A	und	1.00	93.38	93.38
10.01.05.02	INTERRUPTOR DIFERENCIAL 2X60A	und	1.00	193.38	193.38
10.01.05.03	INTERRUPTOR TERMOMAGNETICO 2X30A	und	2.00	73.38	146.76
10.02	ARTEFACTOS				2,134.72
10.02.01	LAMPARAS				2,134.72
10.02.01.01	LUMINARIA LED CUADRADO	und	6.00	274.34	1,646.04
10.02.01.02	LUMINARIA LED CIRCULAR	und	2.00	244.34	488.68
11	OBRAS PROVISIONALES, TRABAJOS PRELIMINARES, SEGURIDAD Y SALUD				4,010.55
11.01	OBRAS PROMSIONALES Y TRABAJOS PRELIMINARES				4,010.55
11.01.01	TRABAJOS PRELIMINARES				312.49
11.01.01.01	LIMPIEZA DEL TERRENO	m2	157.03	1.99	312.49
11.01.02	TRAZOS, NIVELES Y REPLANTEO				3,698.06
11.01.02.01	TRAZO, NIVELES Y REPLANTEO PRELIMINAR	m2	157.03	10.20	1,601.71
11.01.02.02	REPLANTEO DURANTE EL PROCESO	m2	785.15	2.67	2,096.35
12	ESTRUCTURAS				89,542.42
12.01	MOVIMIENTO DE TIERRAS				11,652.68
12.01.01	NIVELACION DE TERRENO				497.79
12.01.01.01	NIVELACION	m2	157.03	3.17	497.79
12.01.02	EXCAVACIONES				3,945.98
12.01.02.01	EXCAVACIONES SIMPLES	m3	49.61	79.54	3,945.98
12.01.03	RELLENOS				2,975.33
12.01.03.01	RELLENO CON MATERIAL PROPIO	m3	27.61	22.73	627.58
12.01.03.02	RELLENOS CON MATERIAL DE PRESTAMO	m3	20.88	112.44	2,347.75
12.01.04	NIVELACION INTERIOR Y APISONADO				3,202.87
12.01.04.01	NIVELADO APISONADO	m2	104.43	30.67	3,202.87
12.01.05	ELIMINACION DE MATERIAL EXCEDENTE				1,030.71
12.01.05.01	ELIMINACION DE MATERIAL EXCEDENTE	m3	38.88	26.51	1,030.71
12.02	OBRAS DE CONCRETO SIMPLE				9,216.49
12.02.01	CIMENTOS CORRIDOS				438.97
12.02.01.01	CONCRETO f'c=140kg/cm2 + 30%PG CIMENTO CORRIDO	m3	1.99	220.59	438.97
12.02.02	SOLADOS				2,351.34
12.02.02.01	CONCRETO f'c=100kg/cm2 SOLADO e=0.10m	m2	47.14	49.88	2,351.34
12.02.03	SOBRECIMENTOS				6,426.18
12.02.03.01	ENCOFRADO Y DESENCOFADO DE SOBRECIMIENTO	m2	64.60	68.49	4,424.45
12.02.03.02	CONCRETO f'c=140kg/cm2 + 25%PM SOBRECIMIENTO	m3	7.07	283.13	2,001.73
12.03	OBRAS DE CONCRETO ARMADO				30,286.53
12.03.01	ZAPATAS				3,964.50
12.03.01.01	CONCRETO EN ZAPATAS f'c=210kg/cm2	m3	8.96	315.11	2,823.39
12.03.01.02	ACERO CORRUGADO FY= 4200 kg/cm2 GRADO 60	kg	241.25	4.73	1,141.11
12.03.02	VIGAS DE CIMENTACION				8,065.02
12.03.02.01	CONCRETO EN VIGAS DE CIMENTACION f'c=210kg/cm2	m3	6.05	352.02	2,129.72
12.03.02.02	ENCOFRADO Y DESENCOFADO DE VIGAS DE CIMENTACION	m2	48.28	79.16	3,821.84
12.03.02.03	ACERO CORRUGADO FY= 4200 kg/cm2 GRADO 60	kg	446.82	4.73	2,113.46
12.03.03	COLUMNAS				7,672.23
12.03.03.01	CONCRETO EN COLUMNAS f'c=210kg/cm2	m3	2.66	500.39	1,331.04
12.03.03.02	CONCRETO EN COLUMNAS f'c=175kg/cm2	m3	0.84	527.93	443.46
12.03.03.03	ENCOFRADO Y DESENCOFADO DE COLUMNAS	m2	35.64	77.45	2,760.32
12.03.03.04	ACERO CORRUGADO FY= 4200 kg/cm2 GRADO 60	kg	663.30	4.73	3,137.41
12.03.04	VIGAS				10,584.78
12.03.04.01	CONCRETO EN VIGAS f'c=210kg/cm2	m3	5.27	387.48	2,042.02
12.03.04.02	CONCRETO EN VIGAS f'c=175kg/cm2	m3	1.22	369.15	450.36
12.03.04.03	ENCOFRADO Y DESENCOFADO EN VIGAS	m2	60.96	88.84	5,415.69
12.03.04.04	ACERO CORRUGADO FY= 4200 kg/cm2 GRADO 60	kg	565.90	4.73	2,676.71
12.04	ESTRUCTURA DE MADERA				37,713.29
12.04.01	TIJERALES Y RETICULADOS				12,600.00
12.04.01.01	TIJERALES DE MADERA TIPO-III	und	18.00	700.00	12,600.00
12.04.02	CORREAS				3,398.40
12.04.02.01	CORREAS DE MADERA	m	212.40	16.00	3,398.40

Fecha : 26/05/2021 00:05:26



MUNICIPALIDAD DISTRITAL DE SANTIAGO DE PUPUJA – AZANGARO - PUNO
ADJUDICACIÓN SIMPLIFICADA N° 003-2021-MDSP/CS



S10

Página

8

Presupuesto

Presupuesto 1107002 MEJORAMIENTO DEL SERVICIO DE EDUCACION INICIAL EN LA IEI 1380 DE LA COMUNIDAD LLALLAHUA DEL DISTRITO DE SANTIAGO DE PUPUJA - PROVINCIA DE AZANGARO - DEPARTAMENTO DE PUNO
Cliente MUNICIPALIDAD DISTRITAL DE SANTIAGO DE PUPUJA Costo al 01/02/2021
Lugar PUNO - AZANGARO - SANTIAGO DE PUPUJA

Item	Descripción	Und.	Metrado	Precio S/.	Parcial S/.
12.04.03	COBERTURAS				21,714.89
12.04.03.01	COBERTURA DE CALAMINON	m2	177.00	111.52	19,739.04
12.04.03.02	CUMBRERAS	m	17.70	111.63	1,975.85
12.05	VARIOS				673.43
12.05.01	JUNTAS				673.43
12.05.01.01	JUNTA DE MURO CON TECNOPOR e=1" Y JEBE MICROPOROSO	m2	6.61	101.88	673.43
13	ARQUITECTURA				70,093.87
13.01	MUROS Y TABIQUES DE ALBAÑILERIA				12,401.27
13.01.01	MURO DE CABEZA	m2	55.49	146.69	8,139.83
13.01.02	MURO DE SOGA	m2	46.32	92.00	4,261.44
13.02	REVOQUES Y REVESTIMIENTOS				14,795.22
13.02.01	TARRAJEO EN INTERIORES	m2	163.21	29.13	4,754.31
13.02.02	TARRAJEO EN EXTERIORES	m2	62.85	51.80	3,256.63
13.02.03	TARRAJEO EN COLUMNAS	m2	36.64	40.71	1,450.90
13.02.04	TARRAJEO EN VIGAS	m2	60.96	56.91	3,469.23
13.02.05	VESTIDURAS DE DERRAMES	m2	8.06	71.72	578.06
13.02.06	BRUÑAS	m	113.60	11.33	1,287.09
13.03	CIELORRASOS				7,017.70
13.03.01	FALSO CIELORRASO DE PANELES	m2	104.43	67.20	7,017.70
13.04	PISOS Y PAVIMENTOS				16,208.24
13.04.01	CONTRAPISOS				3,834.67
13.04.01.01	CONTRAPISO DE 4"	m2	104.43	36.72	3,834.67
13.04.02	PISOS				9,550.12
13.04.02.01	CERAMICOS	m2	104.43	91.45	9,550.12
13.04.03	SARDINELES				1,468.39
13.04.03.01	CONCRETO EN SARDINEL f'c=140kg/cm2	m	34.95	20.77	725.91
13.04.03.02	ENCOFRADO Y DESENCOFRADO DE SARDINEL	m2	13.98	53.11	742.48
13.04.04	VEREDAS				1,355.06
13.04.04.01	CONCRETO EN VEREDAS f'c=140kg/cm2	m2	27.81	47.12	1,310.41
13.04.04.02	ENCOFRADO Y DESENCOFRADO DE VEREDA	m2	0.99	45.10	44.65
13.05	ZOCALOS Y CONTRAZOCALOS				1,272.05
13.05.01	CONTRAZOCALOS				1,272.05
13.05.01.01	CONTRAZOCALO DE CERAMICA	m	43.40	29.31	1,272.05
13.06	CARPINTERIA DE MADERA				4,235.30
13.06.01	PUERTAS				4,235.30
13.06.01.01	PUERTAS DE MADERA TIPO P-3	und	1.00	867.06	867.06
13.06.01.02	PUERTAS DE MADERA TIPO P-4	und	1.00	767.06	767.06
13.06.01.03	PUERTAS DE MADERA TIPO P-5	und	3.00	867.06	2,601.18
13.07	CERRAJERIA				883.54
13.07.01	BISAGRAS				416.64
13.07.01.01	BISAGRA METALICA	und	24.00	17.36	416.64
13.07.02	CERRADURAS				466.90
13.07.02.01	CERRADURA 3 GOLPES Y 2 PINOTES/MNC MANIJA	und	5.00	93.38	466.90
13.08	VIDRIOS, CRISTALES Y SIMILARES				5,770.00
13.08.01	VIDRIO SISTEMA MODUGLAS e=6mm GRIS OSCURO	m2	20.00	231.00	4,620.00
13.08.02	VIDRIO SISTEMA CELOSIA e=6mm GRIS OSCURO	m2	4.60	250.00	1,150.00
13.09	PINTURA				7,314.24
13.09.01	PINTURA DE MUROS, COLUMNAS Y VIGAS - AL TEMPLE	m2	163.21	18.44	3,009.59
13.09.02	PINTURA DE MUROS, COLUMNAS Y VIGAS - INTERIORES	m2	163.21	12.94	2,111.94
13.09.03	PINTURA DE MUROS, COLUMNAS Y VIGAS - EXTERIORES	m2	167.51	13.09	2,192.71
13.10	VARIOS, LIMPIEZA, JARDINERIA				196.31
13.10.01	LIMPIEZA DE VIDRIOS	m2	49.20	3.99	196.31
14	INSTALACIONES SANITARIAS				6,076.82
14.01	SISTEMA DE AGUA FRIA				1,396.68
14.01.01	SALIDA DE AGUA FRIA				238.06
14.01.01.01	SALIDA DE AGUA FRIA TUBERIA PVC C-10 O 1/2"	pto	2.00	119.03	238.06
14.01.02	REDES DE DISTRIBUCION				761.88
14.01.02.01	RED DE DISTRIBUCION INTERNA CON TUBERIA DE PVC C-10 O 1/2"	m	42.00	18.14	761.88

Fecha : 26/05/2021 00:05:26



MUNICIPALIDAD DISTRITAL DE SANTIAGO DE PUPUJA – AZANGARO - PUNO
ADJUDICACIÓN SIMPLIFICADA N° 003-2021-MDSP/CS



S10

Página

9

Presupuesto

Presupuesto 1107002 MEJORAMIENTO DEL SERVICIO DE EDUCACION INICIAL EN LA IEI 1380 DE LA COMUNIDAD LLALLAHUA DEL DISTRITO DE SANTIAGO DE PUPUJA - PROVINCIA DE AZANGARO - DEPARTAMENTO DE PUNO

Cliente MUNICIPALIDAD DISTRITAL DE SANTIAGO DE PUPUJA Costo al 01/02/2021

Lugar PUNO - AZANGARO - SANTIAGO DE PUPUJA

Item	Descripción	Und.	Metrado	Precio S/.	Parcial S/.
14.01.03	ACCESORIOS DE REDES DE AGUA				314.26
14.01.03.01	ACCESORIOS PARA INSTALACIONES DE SISTEMA DE AGUA	und	1.00	314.26	314.26
14.01.04	VALVULAS				82.48
14.01.04.01	VALVULA COMPUERTA DE 1/2"	und	1.00	82.48	82.48
14.02	SISTEMA DE DRENAJE PLUVIAL				3,696.97
14.02.01	RED DE RECOLECCION				3,608.94
14.02.01.01	CANALETAS PARA AGUAS DE LLUVIA DE 6" INCLUYE SOPORTE	m	35.40	91.81	3,250.07
14.02.01.02	TUBERIAS DE EVACUACION PLUVIAL	m	15.20	23.61	358.87
14.02.02	ACCESORIOS				88.03
14.02.02.01	SUMINISTRO Y COLOCACION DE ACCESORIOS	und	1.00	88.03	88.03
14.03	DESAGUE Y VENTILACION				983.17
14.03.01	SALIDA DE DESAGUE				28.21
14.03.01.01	SALIDA DESAGUE DE PVC SAL 2"	pto	1.00	28.21	28.21
14.03.02	RED DE DERIVACION				954.96
14.03.02.01	SUMINISTRO Y COLOCACION DE TUBERIA PVC SAL 2"	m	18.00	23.95	431.10
14.03.02.02	SUMINISTRO Y COLOCACION DE ACCESORIOS DE REDES DE DERIVACION	g/b	1.00	523.86	523.86
15	INSTALACIONES ELECTRICAS Y MECANICAS				11,906.95
15.01	SALIDAS PARA ALUMBRADO, TOMACORRIENTES, FUERZA Y SEÑALES DEBILES				8,949.21
15.01.01	SALIDAS				2,681.90
15.01.01.01	SALIDA PARA ALUMBRADO	und	11.00	81.95	901.45
15.01.01.02	SALIDA PARA TOMACORRIENTE	und	11.00	81.45	895.95
15.01.01.03	SALIDA PARA INTERRUPTORES	und	5.00	81.45	407.25
15.01.01.04	CAJAS DE PASO	und	5.00	95.45	477.25
15.01.02	CANALIZACIONES, CONDUCTORES O TUBERIAS				2,707.20
15.01.02.01	TUBERIA PVC-SAP ELECTRICA DE 20 mm	m	240.00	11.28	2,707.20
15.01.03	CONDUCTORES Y CABLES DE ENERGIA EN TUBERIAS				2,918.40
15.01.03.01	CABLE AWG 12	m	480.00	6.08	2,918.40
15.01.04	TABLEROS DE DISTRIBUCION				208.19
15.01.04.01	TABLERO DE DISTRIBUCION 6 POLOS	und	1.00	208.19	208.19
15.01.05	DISPOSITIVOS DE MANIOBRA Y PROTECCION				433.52
15.01.05.01	INTERRUPTOR TERMOMAGNETICO 2X60A	und	1.00	93.38	93.38
15.01.05.02	INTERRUPTOR DIFERENCIAL 2X60A	und	1.00	193.38	193.38
15.01.05.03	INTERRUPTOR TERMOMAGNETICO 2X30A	und	2.00	73.38	146.76
15.02	ARTEFACTOS				2,957.74
15.02.01	LAMPARAS				2,957.74
15.02.01.01	LUMINARIA LED CUADRADO	und	9.00	274.34	2,469.06
15.02.01.02	LUMINARIA LED CIRCULAR	und	2.00	244.34	488.68
16	OBRAS PROVISIONALES, TRABAJOS PRELIMINARES, SEGURIDAD Y SALUD				9,464.62
16.01	OBRAS PROVISIONALES Y TRABAJOS PRELIMINARES				9,464.62
16.01.01	TRABAJOS PRELIMINARES				773.08
16.01.01.01	LIMPIEZA DEL TERRENO	m2	388.48	1.99	773.08
16.01.02	DEMOLICIONES				4,744.58
16.01.02.01	DEMOLICION DE CONSTRUCCIONES EXISTENTES	m2	322.08	6.96	2,241.68
16.01.02.02	ELIMINACION DE DEMOLICIONES	m3	104.68	23.91	2,502.90
16.01.03	TRAZOS, NIVELES Y REPLANTEO				3,946.96
16.01.03.01	TRAZO, NIVELES Y REPLANTEO PRELIMINAR	m2	388.48	8.21	3,189.42
16.01.03.02	REPLANTEO DURANTE EL PROCESO	m2	388.48	1.95	757.54
17	ESTRUCTURAS				114,066.25
17.01	MOVIMIENTO DE TIERRAS				7,051.54
17.01.01	NIVELACION DE TERRENO				773.08
17.01.01.01	NIVELACION	m2	388.48	1.99	773.08
17.01.02	EXCAVACIONES				3,930.47
17.01.02.01	EXCAVACIONES SIMPLES	m3	98.83	39.77	3,930.47
17.01.03	RELLENOS				826.80
17.01.03.01	RELLENO CON MATERIAL PROPIO	m3	52.00	15.90	826.80
17.01.04	ELIMINACION DE MATERIAL EXCEDENTE				1,521.19
17.01.04.01	ELIMINACION DE MATERIAL EXCEDENTE	m3	76.48	19.89	1,521.19
17.02	OBRAS DE CONCRETO SIMPLE				33,771.34

Fecha : 26/05/2021 00:05:26



MUNICIPALIDAD DISTRITAL DE SANTIAGO DE PUPUJA – AZANGARO - PUNO
ADJUDICACIÓN SIMPLIFICADA N° 003-2021-MDSP/CS



S10

Página

10

Presupuesto

Presupuesto 1107002 MEJORAMIENTO DEL SERVICIO DE EDUCACION INICIAL EN LA IEI 1380 DE LA COMUNIDAD LLALLAHUA DEL DISTRITO DE SANTIAGO DE PUPUJA - PROVINCIA DE AZANGARO - DEPARTAMENTO DE PUNO

Cliente MUNICIPALIDAD DISTRITAL DE SANTIAGO DE PUPUJA Costo al 01/02/2021

Lugar PUNO - AZANGARO - SANTIAGO DE PUPUJA

Item	Descripción	Und.	Metrado	Precio S/.	Parcial S/.
17.02.01	CIMENTOS CORRIDOS				11,494.94
17.02.01.01	CONCRETO f'c=140kg/cm2 + 30%PG CIMENTO CORRIDO	m3	52.11	220.59	11,494.94
17.02.02	SOLADOS				2,506.67
17.02.02.01	CONCRETO f'c=100kg/cm2 SOLADO e=0.10m	m2	63.46	39.50	2,506.67
17.02.03	SOBRECIMENTOS				19,769.73
17.02.03.01	ENCOFRADO Y DESENCOFRADO DE SOBRECIMIENTO	m2	217.10	60.61	13,158.43
17.02.03.02	CONCRETO f'c=140kg/cm2 + 25%PM SOBRECIMIENTO	m3	27.14	243.60	6,611.30
17.03	OBRAS DE CONCRETO ARMADO				71,485.94
17.03.01	ZAPATAS				8,710.76
17.03.01.01	CONCRETO EN ZAPATAS f'c=210kg/cm2	m3	19.04	304.84	5,804.15
17.03.01.02	ACERO CORRUGADO FY= 4200 kg/cm2 GRADO 60	kg	622.40	4.67	2,906.61
17.03.02	COLUMNAS				38,188.60
17.03.02.01	CONCRETO EN COLUMNAS f'c=210kg/cm2	m3	22.50	462.46	10,405.35
17.03.02.02	ENCOFRADO Y DESENCOFRADO DE COLUMNAS	m2	180.00	77.45	13,941.00
17.03.02.03	ACERO CORRUGADO FY= 4200 kg/cm2 GRADO 60	kg	2,964.08	4.67	13,842.25
17.03.03	VIGAS				24,586.58
17.03.03.01	CONCRETO EN VIGAS f'c=210kg/cm2	m3	15.11	327.11	4,942.63
17.03.03.02	ENCOFRADO Y DESENCOFRADO EN VIGAS	m2	130.11	88.84	11,558.97
17.03.03.03	ACERO CORRUGADO FY= 4200 kg/cm2 GRADO 60	kg	1,731.26	4.67	8,084.98
17.04	VARIOS				1,757.43
17.04.01	JUNTAS				1,757.43
17.04.01.01	JUNTA DE MURO CON TECNOPOR e=1" Y JEBE MICROPOROSO	m2	17.25	101.88	1,757.43
18	ARQUITECTURA				90,521.63
18.01	MUROS Y TABIQUES DE ALBAÑILERIA				24,981.67
18.01.01	MURO DE BLOQUES DE CONCRETO - SOGA	m2	437.51	42.20	18,462.92
18.01.02	MURO METALICO	m	37.25	175.00	6,518.75
18.02	REVOQUES Y REVESTIMIENTOS				49,085.66
18.02.01	TARRAJEO EN EXTERIORES	m2	962.51	28.16	27,104.28
18.02.02	TARRAJEO EN COLUMNAS	m2	180.00	37.78	6,800.40
18.02.03	TARRAJEO EN VIGAS	m2	130.11	56.91	7,404.56
18.02.04	BRUÑAS	m	877.70	8.86	7,776.42
18.03	CARPINTERIA DE MADERA				3,501.18
18.03.01	PUERTAS				3,501.18
18.03.01.01	PUERTA DE METAL Y MADERA P-1	und	1.00	967.06	967.06
18.03.01.02	PUERTA DE METAL Y MADERA P-2	und	1.00	2,534.12	2,534.12
18.04	CERRAJERIA				412.44
18.04.01	BISAGRAS				225.68
18.04.01.01	BISAGRA METALICA	und	13.00	17.36	225.68
18.04.02	CERRADURAS				186.76
18.04.02.01	CERRADURA 3 GOLPES Y 2 PIVOTES INC MANIJA	und	2.00	93.38	186.76
18.05	PINTURA				12,034.03
18.05.01	PINTURA DE MUROS, COLUMNAS Y VIGAS - EXTERIORES	m2	919.33	13.09	12,034.03
18.06	VARIOS, LIMPIEZA, JARDINERIA				506.65
18.06.01	PLACA RECORDATORIO	und	1.00	506.65	506.65
19	OBRAS PROVISIONALES, TRABAJOS PRELIMINARES, SEGURIDAD Y SALUD				4,980.59
19.01	OBRAS PROVISIONALES Y TRABAJOS PRELIMINARES				4,980.59
19.01.01	TRABAJOS PRELIMINARES				695.05
19.01.01.01	LIMPIEZA DEL TERRENO	m2	349.27	1.99	695.05
19.01.02	TRAZOS, NIVELES Y REPLANTEO				4,285.54
19.01.02.01	TRAZO, NIVELES Y REPLANTEO PRELIMINAR	m2	349.27	9.90	3,457.77
19.01.02.02	REPLANTEO DURANTE EL PROCESO	m2	349.27	2.37	827.77
20	ESTRUCTURAS				6,846.81
20.01	MOVIMIENTO DE TIERRAS				6,814.89
20.01.01	NIVELACION DE TERRENO				695.05
20.01.01.01	NIVELACION	m2	349.27	1.99	695.05
20.01.02	RELLENOS				6,119.84
20.01.02.01	RELLENOS CON MATERIAL DE PRESTAMO	m3	52.39	112.44	5,890.73
20.01.02.02	ARENA GRUESA	m3	28.32	8.09	229.11

Fecha : 26/05/2021 00:05:26



MUNICIPALIDAD DISTRITAL DE SANTIAGO DE PUPUJA – AZANGARO - PUNO
ADJUDICACIÓN SIMPLIFICADA N° 003-2021-MDSP/CS



S10

Página

11

Presupuesto

Presupuesto 1107002 MEJORAMIENTO DEL SERVICIO DE EDUCACION INICIAL EN LA IEI 1380 DE LA COMUNIDAD LLALLAHUA DEL DISTRITO DE SANTIAGO DE PUPUJA - PROVINCIA DE AZANGARO - DEPARTAMENTO DE PUNO

Cliente MUNICIPALIDAD DISTRITAL DE SANTIAGO DE PUPUJA Costo al 01/02/2021

Lugar PUNO - AZANGARO - SANTIAGO DE PUPUJA

Item	Descripción	Und.	Metrado	Precio S/.	Parcial S/.
20.02	OBRAS DE CONCRETO SIMPLE				31.92
20.02.01	SOLADOS				31.92
20.02.01.01	CONCRETO f'c=100kg/cm2 SOLADO e=0.10m	m2	0.64	49.88	31.92
21	ARQUITECTURA				36,472.33
21.01	PISOS Y PAVIMENTOS				27,172.09
21.01.01	PISOS				22,409.80
21.01.01.01	PISO DE CEMENTO PULIDO	m2	349.27	39.37	13,750.76
21.01.01.02	PLATAFORMA DEPORTIVA	m2	114.75	75.46	8,659.04
21.01.02	SARDINELES				4,762.29
21.01.02.01	CONCRETO EN SARDINEL f'c=140kg/cm2	m	113.35	20.77	2,354.28
21.01.02.02	ENCOFRADO Y DESENCOFRADO DE SARDINEL	m2	45.34	53.11	2,408.01
21.02	VARIOS, LIMPIEZA, JARDINERIA				9,300.24
21.02.01	LIMPIEZA FINAL	glb	1.00	795.41	795.41
21.02.02	JUEGO PARA NIÑOS	jgo	1.00	7,604.83	7,604.83
21.02.03	PLANTAS EN JARDINES	und	1.00	900.00	900.00
22	INSTALACIONES SANITARIAS				21,177.65
22.01	SISTEMA DE AGUA FRIA				1,158.62
22.01.01	REDES DE DISTRIBUCION				761.88
22.01.01.01	RED DE DISTRIBUCION INTERNA CON TUBERIA DE PVC C-10 O 1/2"	m	42.00	18.14	761.88
22.01.02	ACCESORIOS DE REDES DE AGUA				314.26
22.01.02.01	ACCESORIOS PARA INSTALACIONES DE SISTEMA DE AGUA	und	1.00	314.26	314.26
22.01.03	VALVULAS				82.48
22.01.03.01	VALVULA COMPUERTA DE 1/2"	und	1.00	82.48	82.48
22.02	SISTEMA DE DRENAJE PLUVIAL				695.71
22.02.01	RED DE RECOLECCION	m	32.00	18.99	607.68
22.02.02	SUMINISTRO Y COLOCACION DE ACCESORIOS	und	1.00	88.03	88.03
22.03	DESAGUE Y VENTILACION				19,323.32
22.03.01	RED DE DERIVACION				19,323.32
22.03.01.01	SUMINISTRO Y COLOCACION DE TUBERIA PVC SAL 4"	m	32.00	26.91	861.12
22.03.01.02	SUMINISTRO Y COLOCACION DE TUBERIA PVC SAL 2"	m	36.00	23.95	862.20
22.03.01.03	SUMINISTRO E INSTALACION DE TANQUE SEPTICO MEJORADO DE 600-750LTS	glb	2.00	1,800.00	3,600.00
22.03.01.04	CAMARA DE LODOS	glb	2.00	2,800.00	5,600.00
22.03.01.05	POZO DE ABSORCION	glb	2.00	4,200.00	8,400.00
23	INSTALACIONES ELECTRICAS Y MECANICAS				9,392.45
23.01	SALIDAS PARA ALUMBRADO, TOMACORRIENTES, FUERZA Y SEÑALES DEBILES				6,190.37
23.01.01	SALIDAS				2,204.65
23.01.01.01	SALIDA PARA ALUMBRADO	und	11.00	81.95	901.45
23.01.01.02	SALIDA PARA TOMACORRIENTE	und	11.00	81.45	895.95
23.01.01.03	SALIDA PARA INTERRUPTORES	und	5.00	81.45	407.25
23.01.02	CANALIZACIONES, CONDUCTORES O TUBERIAS				473.76
23.01.02.01	TUBERIA PVC-SAP ELECTRICA DE 20 mm	m	42.00	11.28	473.76
23.01.03	CONDUCTORES Y CABLES DE ENERGIA EN TUBERIAS				2,285.92
23.01.03.01	CABLE AWG 10	m	280.00	6.34	1,775.20
23.01.03.02	CABLE AWG 12	m	84.00	6.08	510.72
23.01.04	TABLEROS PRINCIPALES				224.19
23.01.04.01	TABLERO GENERAL	und	1.00	224.19	224.19
23.01.05	TABLEROS DE DISTRIBUCION				208.19
23.01.05.01	TABLERO DE DISTRIBUCION 6 POLOS	und	1.00	208.19	208.19
23.01.06	DISPOSITIVOS DE MANIOBRA Y PROTECCION				793.66
23.01.06.01	INTERRUPTOR TERMOMAGNETICO 2X60A	und	2.00	93.38	186.76
23.01.06.02	INTERRUPTOR DIFERENCIAL 2X60A	und	2.00	193.38	386.76
23.01.06.03	INTERRUPTOR TERMOMAGNETICO 2X30A	und	3.00	73.38	220.14
23.02	ARTEFACTOS				3,202.08
23.02.01	LAMPARAS				3,202.08
23.02.01.01	LUMINARIA LED CUADRADO	und	9.00	274.34	2,469.06
23.02.01.02	LUMINARIA LED CIRCULAR	und	3.00	244.34	733.02
24	EQUIPAMIENTO				23,560.00
24.01	MOBILIARIO ESCOLAR				9,500.00

Fecha : 26/05/2021 00:05:26



MUNICIPALIDAD DISTRITAL DE SANTIAGO DE PUPUJA – AZANGARO - PUNO
ADJUDICACIÓN SIMPLIFICADA N° 003-2021-MDSP/CS



S10

Página

12

Presupuesto

Presupuesto 1107002 MEJORAMIENTO DEL SERVICIO DE EDUCACION INICIAL EN LA IEI 1380 DE LA COMUNIDAD LLALLAHUA DEL DISTRITO DE SANTIAGO DE PUPUJA - PROVINCIA DE AZANGARO - DEPARTAMENTO DE PUNO
 Cliente MUNICIPALIDAD DISTRITAL DE SANTIAGO DE PUPUJA Costo al 01/02/2021
 Lugar PUNO - AZANGARO - SANTIAGO DE PUPUJA

Ítem	Descripción	Und.	Metrado	Precio S/.	Parcial S/.
24.01.01	MOBILIARIO ESCOLAR	gib	1.00	9,500.00	9,500.00
24.02	MOBILIARIO DOCENTE				850.00
24.02.01	MOBILIARIO DOCENTE	und	1.00	850.00	850.00
24.03	MOBILIARIO ADMINISTRATIVO				4,810.00
24.03.01	MOBILIARIO ADMINISTRATIVO	gib	1.00	4,810.00	4,810.00
24.04	EQUIPAMIENTO ESCOLAR				4,300.00
24.04.01	EQUIPAMIENTO PARA EL DESARROLLO DE LOS NIÑOS	gib	1.00	4,300.00	4,300.00
24.05	EQUIPAMIENTO DOCENTE				4,100.00
24.05.01	EQUIPAMIENTO PARA DOCENTES	gib	1.00	4,100.00	4,100.00
25	CAPACITACION				6,400.00
25.01	CAPACITACION DOCENTE				4,200.00
25.01.01	CAPACITACION DE PERSONAL DOCENTE	gib	1.00	4,200.00	4,200.00
25.02	CAPACITACION APAFA				2,200.00
25.02.01	CAPACITACION DE PADRES DE FAMILIA	gib	1.00	2,200.00	2,200.00
	COSTO DIRECTO				878,235.05
	GASTOS GENERALES				70,258.80
	UTILIDAD				43,911.75
	=====				
	SUB TOTAL				992,405.60
	IGV				178,633.01
	=====				
	COSTO TOTAL DE EJECUCION				1,171,038.61

9.2. RESUMEN DEL PRESUPUESTO

Ítem	Descripción	Costo
01	Construcción de aulas	S/. 219,660.68
02	Construcción de ambientes para la gestión pedagógica y administrativa	S/. 154,061.43
03	Construcción de salón de usos múltiples	S/. 181,630.61
04	Construcción de cerco perimétrico	S/. 214,052.50
05	Mejoramiento de áreas exteriores	S/. 78,869.83
06	Equipamiento	S/. 23,560.00
07	Capacitación	S/. 6,400.00
08	Costo directo	S/. 878,235.05
09	Gastos generales (8.00%)	S/. 70,258.80
10	Utilidad (5.00%)	S/. 43,911.75
11	Subtotal	S/. 992,405.60
12	IGV (18%)	S/. 178,633.01
13	Costo de ejecución de obra	S/. 1'171,038.61

10. MODALIDAD DE EJECUCION DE OBRA

La Modalidad de Ejecución de Obra será por: **Administración indirecta – Contrata.**

11. SISTEMA DE CONTRATACION

El sistema de contratación elegido para la ejecución de la presente obra, es el de **SUMA ALZADA**, al presentar su propuesta durante el procedimiento de selección, conforme a los planos y especificaciones técnicas y demás información prevista en el expediente técnico, por el monto o precio ofertado en su oferta económica.

Siendo el sistema de contratación del presente procedimiento de selección a Suma Alzada implican, como regla general la invariabilidad del precio pactado, por lo que el contratista se obliga a realizar el íntegro de las prestaciones necesarias para la ejecución de la obra por el precio pactado en su oferta económica.



Por lo que se insta a los participantes del procedimiento, visitar e inspeccionar la totalidad del lugar y áreas donde se ejecutara la obra objeto de este procedimiento de selección y efectuar todas las evaluaciones que sean necesarias, verificaciones y análisis que estimen pertinentes para presentar su oferta.

Sus evaluaciones y análisis deben de incluir, entre otros la revisión de todos los aspectos técnicos, condiciones de trabajo, clima, accesos, reglamentación de la zona, manejo almacenamiento, disposición y transporte de materiales, disponibilidad de mano de obra, agua, energía eléctrica, comunicaciones y en general todos los elementos y condiciones que puedan incidir manera directa e indirecta en la ejecución de la obra.

12. PLAZO DE EJECUCION DE OBRA

El tiempo programado para la ejecución del presente proyecto es de cinco (5 meses) o su equivalencia ciento cincuenta (150) días calendarios.

13. OBLIGACIONES DEL CONTRATANTE

Entrega de Terreno

La Entidad dentro de los (15) días siguientes a la firma del contrato, realizara la entrega de terreno de la obra

El supervisor designado por la entidad y representantes de la entidad efectuaran la entrega de terreno, quedando a partir de esa fecha y hasta la recepción definitiva de la obra, responsabilidad del contratista la integridad y custodia del terreno.

Documentos para la Ejecución

La entidad pondrá a disposición del contratista un ejemplar del expediente técnico original, así como demás documentos necesarios para la ejecución de la obra, en CDs y en medio físico, sin embargo, el contratista podrá solicitar copias adicionales contra el pago respectivo.

14. OBLIGACIONES DEL CONTRATISTA

El contratista deberá indicar los nombres del personal profesional clave que serán los responsables de la dirección de la obra, la que deberá estar siempre a cargo de una persona responsable (residente de obra) cuya permanencia es obligatoria de carácter permanente durante todo el periodo de ejecución de la obra y durante el proceso de recepción de la misma.

El contratista empleara a los profesionales propuestos para la ejecución de la obra, salvo que la supervisión solicite su sustitución y/o cambio aprobado por la entidad.

El contratista deberá emplear personal técnico calificado, obreros especializados y demás personal necesario para la correcta ejecución de la obra.

El contratista tiene la obligación de suministrar a los trabajadores las condiciones más adecuadas de salud e higiene.

Todos los materiales deberán cumplir con las características técnicas exigidas en las especificaciones técnicas del expediente, planos, memoria descriptiva y/u oferta adjudicada, de ser el caso, y deberán ser sometidas a los ensayos necesarios para verificar sus características.

Los equipos, maquinarias, herramientas e instrumentos necesarios para la ejecución de la obra deberán llevarse a obra de forma oportuna de acuerdo al cronograma e ejecución de obra y/o al cronograma de utilización de equipos.

Las pérdidas o danos causados a los equipos y maquinarias durante la ejecución de la obra, correrán por cuenta del contratista.

DOCUMENTACIÓN TÉCNICA

El Contratista se obliga a realizar el Estudio Definitivo, el Replanteo de Obra, la Ingeniería, y planos definitivos generales y de detalle de todas las instalaciones del Proyecto, las modificaciones de estructuras, instalaciones, elementos y/o partes tal como se proyecta en su ejecución, conforme a lo previsto en el Cronograma de Ejecución del Proyecto.



Se observará el inicio de los trabajos que no cuenten con la documentación requerida, previamente aprobada por el Supervisor.

Dicha documentación, sean planos, memorias de cálculo, planillas, solicitudes de autorización, etc. será presentadas con una anticipación no inferior a diez (10) días hábiles, respecto a la fecha prevista para la ejecución de los respectivos trabajos, sean éstos en obra o en taller conforme a las previsiones del Plan de Trabajo, salvo que las Especificaciones Técnicas prevean otro plazo.

Toda la documentación se presentará en original y dos (2) copias en las escalas, carátulas y numeración requerida por el Supervisor. Deberán estar debidamente dobladas y encarpetadas.

La aprobación que preste el Supervisor a toda la documentación técnica no eximirá al Contratista de su responsabilidad por la correcta ejecución de los trabajos.

PROGRAMA DE TRABAJOS

Dentro de los quince (15) días siguientes al inicio de obra, el Contratista deberá presentar para consideración del Supervisor, un programa detallado de suministro de equipos y materiales ajustado a las fechas calendario de iniciación y terminación contractual de la obra, en el que se muestre el orden en que se ha de proceder a la ejecución de los diferentes trabajos, guardando equivalencia con relación al programa presentado con su propuesta.

Este programa de trabajos deberá ser elaborado utilizando el Método del Camino Crítico (CPM), el Método PERT o cualquier otro sistema similar que sea satisfactorio al Supervisor.

El diagrama de barras de GANTT no se considerará suficiente para cumplir el requisito establecido en este numeral.

Adicionalmente, el Contratista presentará una curva de avance y un cronograma de desembolsos basado en los montos estimados de facturación mensual de acuerdo a su programación.

Al actualizar su programa de trabajo y/o cronograma, el Contratista deberá tomar en cuenta las restricciones originadas por caso fortuito o de fuerza mayor.

El Contratista estará obligado a presentar la reprogramación de sus trabajos toda vez que le sea aprobada una prórroga justificada del plazo de ejecución de la obra o cuando el Supervisor lo requiera como consecuencia del atraso en el cumplimiento del cronograma vigente, estando el nuevo programa de trabajos sujeto a la revisión y aprobación del Supervisor.

La presentación del programa de trabajos y su aprobación por el Supervisor, no eximirán al Contratista de ninguna de las obligaciones y responsabilidades emergentes del Contrato.

CORRESPONDENCIA

Cualquier comunicación entre el Contratista y la ENTIDAD o su Supervisor se deberá hacer por escrito.

El Contratista llevará un Cuaderno de Obra donde se anotarán las instrucciones del Supervisor y las observaciones del Contratista además de cualquier hecho o acontecimiento importante de la Obra. La ENTIDAD y el Supervisor tendrán derecho a examinar este cuaderno en cualquier momento y anotar en él sus observaciones.

El Contratista deberá entregar mensualmente al Contratante o al Supervisor, copias del Cuaderno de Obra.

El Contratista permitirá al Supervisor, en cualquier momento, examinar las planillas de jornales y los inventarios de los materiales que estén en relación con los trabajos.

El Contratista tendrá siempre en el sitio, a disposición del Supervisor, un juego de todos los planos y Bases de especificaciones.

VALORIZACIONES



La forma de las valorizaciones y facturas de pago, será la preparada por el Contratista en coordinación con el Supervisor.

El Contratista consignará en sus valorizaciones todos los trabajos ejecutados, de acuerdo a las cantidades establecidas en las mediciones.

VALORIZACIONES MENSUALES

La Valorización es la cuantificación económica de los avances físicos contratados y/o ejecutados; tienen el carácter de pagos a cuenta toda vez que es en la liquidación donde se define el monto total de la obra y el saldo a cancelar.

Los metrados de obra ejecutados serán formulados conjuntamente por el residente y el inspector o supervisor, para lo cual ambos deben constituirse a la obra y personalmente medir los avances por cada partida, luego de la cual el inspector o supervisor formula la valorización. Si el contratista no se presenta para la valorización conjunta con el inspector o supervisor, éste la efectuará.

El inspector o supervisor revisará los metrados durante el periodo de aprobación de la valorización.

Las valorizaciones mensuales, se presentarán a la entidad una vez sea aprobado por el inspector o supervisor, durante los cinco (05) primeros días contados a partir del primer día hábil del mes siguiente a la ejecución de los trabajos en tres (03) original y una (01) copia, acompañadas según el caso por los cómputos métricos resultantes de las mediciones de los trabajos ejecutados hasta la fecha y verificados por el Supervisor.

- 1.- Factura emitida por el contratista (será solicitada a la conformidad de la oficina)
- 2.- Contrato de obra y adendas de ser el caso
- 3.- Resoluciones de ampliaciones de plazo (todas las que se hayan otorgado), de ser el caso
- 4.- Informe técnico del residente que contenga: ficha técnica, memoria descriptiva, relación del equipo mínimo utilizado en el mes y personal, resumen de los controles de calidad realizados en el mes, conclusiones y recomendaciones.
- 5.- Valorización.
 - 5.1.- Resumen de valorización.
 - 5.2.- Ficha de identificación de obra.
 - 5.3.- Reintegro por valorización.
 - 5.4.- Deducción que no corresponde por adelanto (directo y materiales).
 - 5.5.- Formulas poli nómica de reajuste.
 - 5.6.- Valorización del presupuesto.
 - 5.7.- Cuadro de amortización del adelanto directo y de materiales.
- 6.- Grafico (curva s) comparativo de avance programado y ejecutado, (mensual y acumulado).
- 7.- Calendario de avance de obra valorizado.
- 8.- Planilla de metrados.
- 9.- Fotografías a color del proceso de construcción del mes valorizado (mínimo 15.- señalar descripción y fecha)
- 10.- Copia de protocolos de calidad.
- 11.- Copia desglosable del cuaderno de obra del periodo de ejecución.
- 12.- Pago de cumplimiento de obligaciones sociales (sencico, conafovicer., onp, afp, essalud).
- 13.- Planilla electrónica del personal pensionista.
- 14.- Copia del seguro complementario contra todo riesgo.
- 15.- Original y copia legalizada del certificado de habilidad vigente del residente de obra.
- 16.- Copia del comprobante de pago, del mes anterior.
- 17.- Índices unificados para la construcción, copias de la formulas poli nómica del expediente técnico y copia de la fecha del valor referencial que se encuentran en las bases.
- 18.- Copia de inscripción a la REMYPE, carta fianza de fiel cumplimiento, adelanto directo y materiales vigentes (de corresponder)
- 19.- Copia del contrato del consorcio.
- 20.- Acta de entrega de terreno, acta de inicio de obra y/o primer asiento del c.o. (en todas las valorizaciones)



21.- Otros documentos que considere importante.

RECEPCIÓN DE LA OBRA

A la terminación de la obra o cuando se considere conveniente por la ENTIDAD y luego de una inspección conjunta entre representantes de la ENTIDAD, del Supervisor y del Contratista, si no existen observaciones con relación a la calidad y terminación de la Obra y estén en funcionamiento todos los sistemas y equipos que la conforman, se procederá a la Recepción, suscribiéndose el Acta correspondiente, en la que se indicará claramente el estado final de la obra. En caso que LA ENTIDAD crea necesario contar con parte de la infraestructura ejecutada antes del término total de la obra, LA ENTIDAD podrá disponer la RECEPCIÓN PARCIAL de la misma de acuerdo a lo indicado en el numeral 208.15) del Artículo 208° del Reglamento de la Ley de Contrataciones del Estado.

En Contratista proporcionará al Comité de Recepción un juego completo de los planos de replanteo para facilitar la verificación de la culminación de la obra y demás documentos que correspondan según lo señalado en el numeral XXIII, sin perjuicio de su obligación de presentarlo nuevamente en la liquidación de la obra.

15. RESPONSABILIDAD ANTE TERCEROS

El Contratista será directo responsable de las consecuencias causadas por deficiencia o Negligencia durante la ejecución de la obra, como la afectación a terceros o a las propiedades de éstos, por responsabilidad civil.

16. RESPONSABILIDAD DEL CONTRATISTA

La Responsabilidad del contratista por la calidad ofrecida y por los vicios ocultos de la obra ejecutada, es de Siete (07) años, contado a partir de la conformidad de la recepción total o parcial de la obra, según corresponda, de conformidad a lo establecido en el reglamento de la Ley de Contrataciones del Estado.

17. PENALIDADES

La ENTIDAD ha considerado cualquiera de las partes de resolver el contrato, de conformidad con los Artículos 164°, 165° y 166° de la Ley de Contrataciones del Estado.

NOTA:

Asimismo, la ENTIDAD ha considerado la aplicación de penalidad de darse el caso, lo establecido el Artículo 161° y 162° del Reglamento de la Ley de Contrataciones del Estado.

1. Incumpla injustificadamente obligaciones contractuales, legales o reglamentarias a su cargo, pese haber sido requerido para ello.
2. Haya llegado a acumular el monto máximo de la penalidad por mora o el monto máximo para otras penalidades, en la ejecución de la prestación a su cargo; o
3. Paralice o reduzca injustificadamente la ejecución de la prestación, pese haber sido requerido para corregir tal situación.

18. DE LAS OTRA PENALIDADES

Otras penalidades			
N°	Supuestos de aplicación de penalidad	Forma de cálculo	Procedimiento
1	Cuando el personal del plantel profesional clave permanece menos de sesenta (60) días calendario o del íntegro del plazo de ejecución, si este es menor a los sesenta (60) días calendario, de conformidad con las disposiciones establecidas en el numeral 190.2 del artículo 190 del Reglamento.	0.5 UIT por cada día de ausencia del personal en obra en el plazo previsto.	Según informe del supervisor o inspector de obra



2	Cuando el Ingeniero Residente no se encuentra en forma permanente en la obra. La multa es por cada día.	1/1000	Según el informe del supervisor de obra y/o Sub Gerencia de Supervisión y/o Sub Gerencia de Infraestructura
3	Si el contratista no cumple en colocar y mantener la señalización de la zona de trabajo y/o mantener los accesos como puentes peatonales y/o vehiculares en la zona de trabajo	1/1000	Según el informe del supervisor de obra y/o Sub Gerencia de Supervisión y/o Sub Gerencia de Infraestructura
4	En caso culmine la relación contractual entre el contratista y el personal ofertado y la Entidad no haya aprobado la sustitución del personal por no cumplir con la experiencia y calificaciones requeridas.	0.5 UIT por cada día de ausencia del personal en obra.	Según informe del supervisor o inspector de obra
5	Si el contratista o su personal, no permite el acceso al cuaderno de obra al inspector o supervisor de la obra, impidiéndole anotar las ocurrencias.	Cinco por mil (5/1000) del monto de la valorización del periodo por cada día de dicho impedimento.	Según informe del supervisor o inspector de obra

19. CUADERNO DE OBRA

En la fecha de entrega del terreno, se abrirá el Cuaderno de Obra debidamente legalizado y foliado, el mismo que será firmado en todas sus páginas por el supervisor y por el residente. Dichos profesionales son los únicos autorizados para hacer anotaciones en el Cuaderno de Obra.

El Cuaderno de Obra debe constar de una hoja original con tres (03) copias desglosables, correspondiendo una de éstas a la Entidad, otra al contratista, y la tercera al supervisor. El original de dicho cuaderno debe permanecer en la obra, bajo custodia del residente, no pudiendo ser retenido por ninguna de las partes. Concluida la ejecución de la obra, el original quedará en poder de la Entidad.

En el cuaderno de obra se anotarán los hechos relevantes que ocurran durante la ejecución de ella, firmando al pie de cada anotación el supervisor o residente, según sea el que efectuó la anotación. Las solicitudes que se realicen como consecuencia de las ocurrencias anotadas en el Cuaderno de Obra, se harán directamente a la Entidad por el contratista o su representante legal, por medio de comunicación escrita.

El Cuaderno de Obra será cerrado por el supervisor cuando la obra haya sido recibida definitivamente por la Entidad.

En caso de resolución contractual por cualquiera de la parte, el Cuaderno de Obra será entregado a la Entidad, bajo apercibimiento de aplicarse la penalidad por la no entrega del Cuaderno de Obra a la Entidad.

20. OTRA CONSIDERACIONES

La Entidad comunicará oportunamente la modificación de partidas, de conformidad con lo establecido en el Reglamento de la Ley de Contrataciones del Estado.

21. ADELANTOS

La entidad establece la entrega de adelantos directos y adelanto para materiales e insumos, de conformidad con el artículo 181 Y 182 del reglamento de la ley de contrataciones del estado y el Decreto Legislativo N° 1486



Adelanto Directo

“LA ENTIDAD otorgará un adelanto directo hasta el 10% del monto del contrato original.

EL CONTRATISTA debe solicitar formalmente el ADELANTO DIRECTO dentro de los ocho (8) días calendario siguiente a la suscripción del contrato, adjuntando a su solicitud la garantía por adelantos mediante CARTA FIANZA y/o POLIZAS DE CAUCION y el comprobante de pago correspondiente. LA ENTIDAD debe entregar el monto solicitado dentro de los siete (7) días siguientes a la presentación de la solicitud de EL CONTRATISTA.

Vencido el plazo para solicitar el adelanto no procederá la solicitud. La amortización del adelanto se hará en cada valorización de obra.

Adelanto Para Materiales o insumos

“LA ENTIDAD otorgará adelantos para materiales hasta el 20% del monto del CONTRATO ORIGINAL conforme al calendario de adquisición de materiales o insumos presentado por EL CONTRATISTA.

La entrega de los adelantos se realizará en un plazo de 07 días calendario previo a la fecha prevista en el calendario de adquisición de materiales o insumos para cada adquisición, con la finalidad que EL CONTRATISTA pueda disponer de los materiales o insumos en la oportunidad prevista en el calendario de avance de obra valorizado. Para tal efecto, EL CONTRATISTA debe solicitar la entrega del adelanto en un plazo de 15 días calendario anterior al inicio del plazo antes mencionado, adjuntando a su solicitud la garantía por adelantos mediante CARTA FIANZA y/o POLIZA DE CAUCION y el comprobante de pago respectivo.

La primera solicitud de EL CONTRATISTA debe realizarse una vez iniciado el plazo de ejecución de la obra. No procede el otorgamiento del adelanto para materiales e insumos en los casos en que las solicitudes correspondientes sean realizadas con posterioridad a las fechas señaladas en el calendario de adquisición de materiales e insumos.

22. REQUISITOS DEL PROVEEDOR

Persona Natural o Jurídica con inscripción en el Registro Nacional de Proveedores en el capítulo de ejecutor de obra.

a) DEL PLANTEL PROFESIONAL

El plantel profesional requerido para la correcta ejecución de la obra es el siguiente:

Plantel Profesional Clave		
Cargo	Profesión	Experiencia
<i>Ingeniero Residente de Obra</i>	<i>Ingeniero civil, titulado.</i>	Con experiencia profesional mínima de 2 años (desde la colegiatura), como residente de obra y/o supervisor de obra y/o inspector de obra, en obras similares. De presentarse experiencia ejecutada paralelamente (traslape), para el computo del tiempo de dicha experiencia solo se considerará una vez el periodo traslapado.
<i>Especialista en Ingeniería Estructural</i>	<i>Ingeniero civil, titulado.</i>	Con experiencia profesional mínima de 1 año (desde la colegiatura) como Especialista en Ingeniería Estructural y/o Estructuras en la ejecución de obras en general. De presentarse experiencia ejecutada paralelamente (traslape), para el computo del tiempo de dicha experiencia solo se considerará una vez el periodo traslapado.
<i>Especialista en Seguridad y Salud Ocupacional</i>	<i>Ingeniero de Higiene y Seguridad Industrial, Civil, Ambiental, Mecánico Electricista, Industrial titulado.</i>	Con experiencia profesional mínima de 1 año (desde la colegiatura) como Especialista en Seguridad y/o Salud Ocupacional en la ejecución de obras en general. De presentarse experiencia ejecutada paralelamente (traslape), para el computo del tiempo de dicha experiencia solo se considerará una vez el periodo traslapado.
<i>Especialista en Ingeniería</i>	<i>Ingeniero Civil, Ambiental, Sanitario, titulado.</i>	Con experiencia profesional mínima de 1 año (desde la colegiatura) como Especialista en Ingeniería



<i>Ambiental</i>		Ambiental en la ejecución de obras en general. De presentarse experiencia ejecutada paralelamente (traslape), para el computo del tiempo de dicha experiencia solo se considerará una vez el periodo traslapado.
<i>Especialista en Costos y Presupuestos</i>	<i>Ingeniero Civil, economista, industrial titulado.</i>	Con experiencia profesional mínima de 1 año (desde la colegiatura) como Especialista en Costos y presupuestos en la ejecución de obras en general. De presentarse experiencia ejecutada paralelamente (traslape), para el computo del tiempo de dicha experiencia solo se considerará una vez el periodo traslapado.

b) DEL EQUIPAMIENTO ESTRATÉGICO

- La disponibilidad del equipo mínimo será acreditada con aquellos documentos que sustentan la propiedad de los equipos, la posesión, el compromiso de compraventa, alquiler de los equipos siempre y cuando en estos documentos se encuentre detalladas las características del equipo ofertado y solicitado en las bases del presente proceso de selección.
- Todos los equipos deberán estar operativos a la fecha de del inicio de la obra y deberán permanecer en ellas de acuerdo al cronograma de ejecución de obra.
- Del equipamiento estratégico requerido para la correcta ejecución de la obra es el siguiente

ITEM.	CANTIDAD	EQUIPO/MAQUINARIA
01	01	ESTACION TOTAL
02	01	CARGADOR SOBRE LLANTAS 250 -300 HP
03	01	CAMION VOLQUETE 15 m3
04	01	RETROEXCAVADORA SOBRE LLANTAS
05	01	MEZCLADORA DE CONCRETO 11 P3
06	01	COMPACTADORA
07	01	NIVEL DE INGENIERO
08	01	CAMION DE 4 TON
09	01	CAMIONETA 4X4

De conformidad con el numeral 49.3 del artículo 49 y el literal e) del numeral 139.1 del artículo 139 del Reglamento este requisito de calificación se acredita para la suscripción del contrato.

c) DE LA EXPERIENCIA EN LA ESPECIALIDAD

Requisitos:

El postor debe acreditar un monto facturado acumulado equivalente a UNA (1) VEZ EL VALOR REFERENCIAL DE LA CONTRATACIÓN, en la ejecución de obras similares, durante los 10 años anteriores a la fecha de la presentación de ofertas que se computarán desde la suscripción del acta de recepción de obra.

Se considerará obra similar a Construcción y/o ampliación y/o mejoramiento, y/o remodelación y/o creación y/o reconstrucción y/o sustitución de infraestructura educativa de nivel inicial, primario y/o secundario, Universidades, Institutos, Centros de salud y que al menos una de las obras cuente con los componentes de tanque elevado, tanque cisterna, cerco perimétrico, patios, asta de bandera, jardinerías.

Acreditación:

La experiencia del postor se acreditará con copia simple de: (i) contratos y sus respectivas actas de recepción de obra; (ii) contratos y sus respectivas resoluciones de liquidación; o (iii) contratos y sus respectivas constancias de prestación o cualquier otra documentación de la cual se desprenda fehacientemente que la obra fue concluida, así como el monto total que implicó su ejecución; correspondientes a un máximo de diez (10) contrataciones.

En los casos que se acredite experiencia adquirida en consorcio, debe presentarse la promesa de consorcio o el contrato de consorcio del cual se desprenda fehacientemente el porcentaje de las obligaciones que se asumió en el contrato presentado; de lo contrario, no se computará la experiencia proveniente de dicho contrato.



Asimismo, cuando se presenten contratos derivados de procesos de selección convocados antes del 20.09.2012, la calificación se ceñirá al método descrito en la Directiva "Participación de Proveedores en Consorcio en las Contrataciones del Estado", debiendo presumirse que el porcentaje de las obligaciones equivale al porcentaje de participación de la promesa de consorcio o del contrato de consorcio.

En caso que en dichos documentos no se consigne el porcentaje de participación se presumirá que las obligaciones se ejecutaron en partes iguales.

Si el titular de la experiencia no es el postor, consignar si dicha experiencia corresponde a la matriz en caso que el postor sea sucursal, o fue transmitida por reorganización societaria, debiendo acompañar la documentación sustentatoria correspondiente.

Si el postor acredita experiencia de una persona absorbida como consecuencia de una reorganización societaria, debe presentar adicionalmente el Anexo N° 9.

Cuando los contratos presentados se encuentren expresados en moneda extranjera, debe indicarse el tipo de cambio venta publicado por la Superintendencia de Banca, Seguros y AFP correspondiente a la fecha de suscripción.

Sin perjuicio de lo anterior, los postores deben llenar y presentar el Anexo N° 10 referido a la experiencia del postor en la especialidad.

d) CONDICIONES DE LOS CONSORCIOS

De conformidad con el numeral 49.5 del artículo 49 del Reglamento, el área usuaria puede incluir lo siguiente:

El número máximo de consorciados es de DOS INTEGRANTES.

El porcentaje mínimo de participación de cada consorciado 30%.

El porcentaje mínimo de participación del consorciado que aporta la mayor experiencia será del 60%.

Importante

Para determinar que los postores cuentan con las capacidades necesarias para ejecutar el contrato, el órgano encargado de las contrataciones o comité de selección, según corresponda, incorpora los requisitos de calificación que se extraen del expediente técnico, no pudiendo incluirse requisitos adicionales a los previstos en el mismo, ni distintos a los siguientes:



3.1. REQUISITOS DE CALIFICACIÓN

Importante para la Entidad

Los requisitos de calificación que la Entidad debe adoptar son los siguientes:

Esta nota deberá ser eliminada una vez culminada la elaboración de las bases.

A	CAPACIDAD TÉCNICA Y PROFESIONAL																																								
A. 1	EQUIPAMIENTO ESTRATÉGICO																																								
	<p>Requisitos:</p> <p>Acreditación:</p> <table><tr><td>De</td><td>ITEM.</td><td>CANTIDAD</td><td>EQUIPO/MAQUINARIA</td></tr><tr><td></td><td>01</td><td>01</td><td>ESTACIÓN TOTAL</td></tr><tr><td></td><td>02</td><td>01</td><td>CARGADOR SOBRE LLANTAS 250 -300 HP</td></tr><tr><td></td><td>03</td><td>01</td><td>CAMION VOLQUETE 15 m3</td></tr><tr><td></td><td>04</td><td>01</td><td>RETROEXCAVADORA SOBRE LLANTAS</td></tr><tr><td></td><td>05</td><td>01</td><td>MEZCLADORA DE CONCRETO 11 P3</td></tr><tr><td></td><td>06</td><td>01</td><td>COMPACTADORA</td></tr><tr><td></td><td>07</td><td>01</td><td>NIVEL DE INGENIERO</td></tr><tr><td></td><td>08</td><td>01</td><td>CAMION DE 4 TON</td></tr><tr><td></td><td>09</td><td>01</td><td>CAMIONETA 4X4</td></tr></table> <p>conformidad con el numeral 49.3 del artículo 49 y el literal e) del numeral 139.1 del artículo 139 del Reglamento este requisito de calificación se acredita para la suscripción del contrato.</p> <div><p>Importante</p><p>No corresponde solicitar como equipamiento que el postor cuente con oficinas, locales u otros espacios físicos. Asimismo, no se puede requerir características, años de antigüedad y demás condiciones del equipamiento que no consten en el expediente técnico.</p></div>	De	ITEM.	CANTIDAD	EQUIPO/MAQUINARIA		01	01	ESTACIÓN TOTAL		02	01	CARGADOR SOBRE LLANTAS 250 -300 HP		03	01	CAMION VOLQUETE 15 m3		04	01	RETROEXCAVADORA SOBRE LLANTAS		05	01	MEZCLADORA DE CONCRETO 11 P3		06	01	COMPACTADORA		07	01	NIVEL DE INGENIERO		08	01	CAMION DE 4 TON		09	01	CAMIONETA 4X4
De	ITEM.	CANTIDAD	EQUIPO/MAQUINARIA																																						
	01	01	ESTACIÓN TOTAL																																						
	02	01	CARGADOR SOBRE LLANTAS 250 -300 HP																																						
	03	01	CAMION VOLQUETE 15 m3																																						
	04	01	RETROEXCAVADORA SOBRE LLANTAS																																						
	05	01	MEZCLADORA DE CONCRETO 11 P3																																						
	06	01	COMPACTADORA																																						
	07	01	NIVEL DE INGENIERO																																						
	08	01	CAMION DE 4 TON																																						
	09	01	CAMIONETA 4X4																																						
A. 2	CALIFICACIONES DEL PLANTEL PROFESIONAL CLAVE																																								
	FORMACIÓN ACADÉMICA DEL PLANTEL PROFESIONAL CLAVE																																								
	<p>Requisitos:</p> <table><tr><th colspan="2">Plantel Profesional Clave</th></tr><tr><th>Cargo</th><th>Profesión</th></tr><tr><td>Ingeniero Residente de Obra</td><td>Ingeniero civil, titulado.</td></tr><tr><td>Especialista en Ingeniería Estructural</td><td>Ingeniero civil, titulado.</td></tr><tr><td>Especialista en Seguridad y Salud Ocupacional</td><td>Ingeniero de Higiene y Seguridad Industrial, Civil, Ambiental, Mecánico Electricista, Industrial titulado.</td></tr><tr><td>Especialista en Ingeniería Ambiental</td><td>Ingeniero Civil, Ambiental, Sanitario, titulado.</td></tr><tr><td>Especialista en Costos y Presupuestos</td><td>Ingeniero Civil, economista, industrial titulado.</td></tr></table> <p>Acreditación:</p> <p>De conformidad con el numeral 49.3 del artículo 49 y el literal e) del numeral 139.1 del artículo 139 del Reglamento este requisito de calificación se acredita para la suscripción del contrato.</p> <div><p>Importante</p><p>El residente de la obra debe cumplir las calificaciones establecidas en el artículo 179 del Reglamento.</p></div>	Plantel Profesional Clave		Cargo	Profesión	Ingeniero Residente de Obra	Ingeniero civil, titulado.	Especialista en Ingeniería Estructural	Ingeniero civil, titulado.	Especialista en Seguridad y Salud Ocupacional	Ingeniero de Higiene y Seguridad Industrial, Civil, Ambiental, Mecánico Electricista, Industrial titulado.	Especialista en Ingeniería Ambiental	Ingeniero Civil, Ambiental, Sanitario, titulado.	Especialista en Costos y Presupuestos	Ingeniero Civil, economista, industrial titulado.																										
Plantel Profesional Clave																																									
Cargo	Profesión																																								
Ingeniero Residente de Obra	Ingeniero civil, titulado.																																								
Especialista en Ingeniería Estructural	Ingeniero civil, titulado.																																								
Especialista en Seguridad y Salud Ocupacional	Ingeniero de Higiene y Seguridad Industrial, Civil, Ambiental, Mecánico Electricista, Industrial titulado.																																								
Especialista en Ingeniería Ambiental	Ingeniero Civil, Ambiental, Sanitario, titulado.																																								
Especialista en Costos y Presupuestos	Ingeniero Civil, economista, industrial titulado.																																								
A. 3	EXPERIENCIA DEL PLANTEL PROFESIONAL CLAVE																																								



<u>Requisitos:</u>	
Plantel Profesional Clave	
Cargo	Experiencia
<i>Ingeniero Residente de Obra</i>	Con experiencia profesional mínima de 2 años (desde la colegiatura), como residente de obra y/o supervisor de obra y/o inspector de obra, en obras similares. De presentarse experiencia ejecutada paralelamente (traslape), para el computo del tiempo de dicha experiencia solo se considerará una vez el periodo traslapado.
<i>Especialista en Ingeniería Estructural</i>	Con experiencia profesional mínima de 1 año (desde la colegiatura) como Especialista en Ingeniería Estructural y/o Estructuras en la ejecución de obras en general. De presentarse experiencia ejecutada paralelamente (traslape), para el computo del tiempo de dicha experiencia solo se considerará una vez el periodo traslapado.
<i>Especialista en Seguridad y Salud Ocupacional</i>	Con experiencia profesional mínima de 1 año (desde la colegiatura) como Especialista en Seguridad y/o Salud Ocupacional en la ejecución de obras en general. De presentarse experiencia ejecutada paralelamente (traslape), para el computo del tiempo de dicha experiencia solo se considerará una vez el periodo traslapado.
<i>Especialista en Ingeniería Ambiental</i>	Con experiencia profesional mínima de 1 año (desde la colegiatura) como Especialista en Ingeniería Ambiental en la ejecución de obras en general. De presentarse experiencia ejecutada paralelamente (traslape), para el computo del tiempo de dicha experiencia solo se considerará una vez el periodo traslapado.
<i>Especialista en Costos y Presupuestos</i>	Con experiencia profesional mínima de 1 año (desde la colegiatura) como Especialista en Costos y presupuestos en la ejecución de obras en general. De presentarse experiencia ejecutada paralelamente (traslape), para el computo del tiempo de dicha experiencia solo se considerará una vez el periodo traslapado.
<u>Acreditación:</u> De conformidad con el numeral 49.3 del artículo 49 y el literal e) del numeral 139.1 del artículo 139 del Reglamento este requisito de calificación se acredita para la suscripción del contrato.	
<div style="border: 1px solid black; padding: 5px;"> <p>Importante</p> <p><i>El residente de la obra debe cumplir la experiencia mínima establecida en el artículo 179 del Reglamento.</i></p> </div>	

Importante para la Entidad

Asimismo, la Entidad puede adoptar el siguiente requisito de calificación:

Esta nota deberá ser eliminada una vez culminada la elaboración de las bases, así como el requisito de calificación en caso de no incluirse.

B	<p>EXPERIENCIA DEL POSTOR EN LA ESPECIALIDAD</p> <p><u>Requisitos:</u></p> <p>El postor debe acreditar un monto facturado acumulado equivalente a una vez el valor referencial de la contratación, en la ejecución de obras similares, durante los 10 años anteriores a la fecha de la presentación de ofertas que se computarán desde la suscripción del acta de recepción de obra.</p> <p>Se considerará obra similar a Construcción y/o ampliación y/o mejoramiento, y/o remodelación y/o creación y/o reconstrucción y/o sustitución de infraestructura educativa de nivel inicial, primario y/o secundario, Universidades, Institutos, Centros de salud y que al menos una de las obras cuente con los componentes de tanque elevado, tanque cisterna, cerco perimétrico, patios, asta de bandera, jardinerías.</p> <p><u>Acreditación:</u></p> <p>La experiencia del postor se acreditará con copia simple de: (i) contratos y sus respectivas actas de</p>
----------	--



recepción de obra; (ii) contratos y sus respectivas resoluciones de liquidación; o (iii) contratos y sus respectivas constancias de prestación o cualquier otra documentación¹⁶ de la cual se desprenda fehacientemente que la obra fue concluida, así como el monto total que implicó su ejecución; correspondientes a un máximo de veinte (20) contrataciones.

En los casos que se acredite experiencia adquirida en consorcio, debe presentarse la promesa de consorcio o el contrato de consorcio del cual se desprenda fehacientemente el porcentaje de las obligaciones que se asumió en el contrato presentado; de lo contrario, no se computará la experiencia proveniente de dicho contrato.

Asimismo, cuando se presenten contratos derivados de procesos de selección convocados antes del 20.09.2012, la calificación se ceñirá al método descrito en la Directiva "Participación de Proveedores en Consorcio en las Contrataciones del Estado", debiendo presumirse que el porcentaje de las obligaciones equivale al porcentaje de participación de la promesa de consorcio o del contrato de consorcio. En caso que en dichos documentos no se consigne el porcentaje de participación se presumirá que las obligaciones se ejecutaron en partes iguales.

Si el titular de la experiencia no es el postor, consignar si dicha experiencia corresponde a la matriz en caso que el postor sea sucursal, o fue transmitida por reorganización societaria, debiendo acompañar la documentación sustentatoria correspondiente.

Si el postor acredita experiencia de otra persona jurídica como consecuencia de una reorganización societaria, debe presentar adicionalmente el **Anexo N° 9**.

Cuando los contratos presentados se encuentren expresados en moneda extranjera, debe indicarse el tipo de cambio venta publicado por la Superintendencia de Banca, Seguros y AFP correspondiente a la fecha de suscripción.

Sin perjuicio de lo anterior, los postores deben llenar y presentar el **Anexo N° 10** referido a la experiencia del postor en la especialidad.

Importante

En el caso de consorcios, la calificación de la experiencia se realiza conforme a la Directiva "Participación de Proveedores en Consorcio en las Contrataciones del Estado".

Importante

- Si como resultado de una consulta u observación corresponde precisarse o ajustarse el requerimiento, se solicita la autorización del área usuaria y se pone de conocimiento de tal hecho a la dependencia que aprobó el expediente de contratación, de conformidad con el numeral 72.3 del artículo 72 del Reglamento.***
- Los requisitos de calificación determinan si los postores cuentan con las capacidades necesarias para ejecutar el contrato, lo que debe ser acreditado documentalmente, y no mediante declaración jurada.***

¹⁶ De acuerdo con la **Opinión N° 185-2017/DTN** "cualquier otra documentación", se entiende como tal a todo documento emitido por la Entidad contratante con ocasión de la ejecución de la obra que cumpla con demostrar de manera indubitable aquello que se acredita, por ejemplo mediante, las resoluciones de liquidación de obra, las actas de recepción de conformidad, entre otros.



CAPÍTULO IV

FACTORES DE EVALUACIÓN

La evaluación se realiza sobre la base de cien (100) puntos.

Para determinar la oferta con el mejor puntaje y el orden de prelación de las ofertas, se considera lo siguiente:

FACTOR DE EVALUACIÓN	PUNTAJE / METODOLOGÍA PARA SU ASIGNACIÓN
A. PRECIO	
<p><u>Evaluación:</u></p> <p>Se evaluará considerando el precio ofertado por el postor.</p> <p><u>Acreditación:</u></p> <p>Se acreditará mediante el documento que contiene el precio de la oferta (Anexo N° 6).</p>	<p>La evaluación consistirá en otorgar el máximo puntaje a la oferta de precio más bajo y se otorga a las demás ofertas puntajes inversamente proporcionales a sus respectivos precios, según la siguiente fórmula:</p> $P_i = \frac{O_m \times PMP}{O_i}$ <p>I = Oferta P_i = Puntaje de la oferta a evaluar O_i = Precio i O_m = Precio de la oferta más baja PMP = Puntaje máximo del precio</p> <p>[95]¹⁷ puntos</p>
B. SOSTENIBILIDAD AMBIENTAL Y SOCIAL	
<p><u>Evaluación:</u></p> <p>Se evaluará que el postor cuente con una (1) práctica de sostenibilidad ambiental o social</p> <p>En caso que el postor se presente en consorcio, cada uno de sus integrantes, debe acreditar alguna de las prácticas de sostenibilidad ambiental o social para obtener el puntaje.</p> <div><p>Importante para la Entidad</p><p><i>En caso el órgano encargado de las contrataciones o comité de selección, según corresponda, opte por incluir el factor de sostenibilidad ambiental y social, debe incluirse obligatoriamente todas las opciones de prácticas previstas para el factor.</i></p><p><i>Esta nota deberá ser eliminada una vez culminada la elaboración de las bases.</i></p></div>	<p>(Máximo 3 puntos)</p> <p>Acredita una (2) de las prácticas de sostenibilidad [3] puntos</p> <p>Acredita una (1) de las prácticas de sostenibilidad [1] puntos</p> <p>No acredita ninguna práctica en sostenibilidad 0 puntos</p>
B.1 Práctica:	
<p>Certificación del sistema de gestión de la seguridad y salud en el trabajo</p> <p><u>Acreditación:</u></p> <p>Copia simple del certificado que acredita que se ha implementado un sistema de gestión de seguridad y salud en el trabajo acorde con la norma OHSAS 18001:2007¹⁸ o norma que la sustituya (ISO</p>	

¹⁷ De 85 a 100 puntos, en el caso de obras bajo la modalidad de ejecución llave en mano en las que se puede incluir adicionalmente el factor capacitación.

¹⁸ En marzo de 2018 se aprobó la norma ISO 45001:2018 que reemplaza la norma OHSAS 18001:2007. Cabe precisar que el periodo de migración durará tres años, por lo que el certificado en OHSAS 18001 tendrá vigencia hasta marzo de 2021.



FACTOR DE EVALUACIÓN	PUNTAJE / METODOLOGÍA PARA SU ASIGNACIÓN
<p>45001:2018), o con la Norma Técnica Peruana equivalente (NTP-ISO 45001:2018), cuyo alcance o campo de aplicación considere OBRAS DE EDIFICACIÓN^{19 20}</p> <p>El certificado debe haber sido emitido por un Organismo de Certificación acreditado para dicho sistema de gestión, ya sea ante el INACAL (antes INDECOPI) u otro organismo acreditador que cuente con reconocimiento internacional.²¹</p> <p>El referido certificado debe corresponder a la sede, filial u oficina a cargo de la prestación²², y estar vigente²³ a la fecha de presentación de ofertas.</p>	
<p>B.2 Práctica:</p> <p>Certificación del sistema de gestión de la responsabilidad social</p> <p><u>Acreditación:</u></p> <p>Copia simple del certificado que acredita que se ha implementado un sistema de gestión de la responsabilidad social acorde con el estándar SA 8000:2014²⁴.</p> <p>El certificado debe haber sido emitido por un Organismo de Certificación acreditado ante el “Social Accountability Accreditation Services” (SAAS).</p> <p>El referido certificado debe corresponder a la sede, filial u oficina a cargo de la prestación²⁵, y estar vigente²⁶ a la fecha de presentación de ofertas.</p>	
<p>B.3 Práctica:</p> <p>Certificación del sistema de gestión ambiental.</p> <p><u>Acreditación:</u></p> <p>Copia simple del certificado que acredita que se ha implementado un sistema de gestión ambiental acorde con la norma ISO 14001:2015, o con la Norma Técnica Peruana equivalente (NTP-ISO 14001:2015), cuyo alcance o campo de aplicación OBRAS DE EDIFICACIÓN^{27 28}</p> <p>El certificado debe haber sido emitido por un Organismo de Certificación acreditado para dicho sistema</p>	

¹⁹ Respecto de la definición del alcance o campo de aplicación del certificado, se podrían considerar certificados cuyos alcances involucren el objeto de contratación, tales como “ejecución o construcción de”: obras de edificación, obras civiles, obras viales o de infraestructura vial, obras de saneamiento, obras electromecánicas, obras energéticas, obras de suministro de energía, entre otros.

²⁰ El postor en su oferta podrá acompañar el certificado con documentación complementaria emitida por la misma Entidad certificadora para precisar el alcance de su certificación; la cual debe corresponder a la sede que efectuará la prestación.

²¹ Sea firmante/signatario del Acuerdo de Reconocimiento Mutuo (MLA) del International Accreditation Forum-IAF (<http://www.iaf.nu>) o del InterAmerican Accreditation Cooperation-IAAC (<http://www.iaac.org.mx>) o del European co-operation for Accreditation-EA (<http://www.european-accreditation.org/>) o del Pacific Accreditation Cooperation-PAC (<http://www.apec-pac.org/>).

²² En el certificado debe estar consignada la dirección exacta de la sede, filial u oficina a cargo de la prestación.

²³ Se refiere al periodo de vigencia que señala el certificado presentado.

²⁴ Entre las certificaciones voluntarias más difundidas mundialmente, referidas al desempeño social en aspectos de la responsabilidad social en los lugares de trabajo, se encuentra la correspondiente al estándar SA 8000, propuesto por la Social Accountability International (SAI). La certificación bajo este estándar refiere que una organización ha demostrado mediante una evaluación (Auditoría de Tercera Parte) que cumple con sus requisitos en los siguientes aspectos: Trabajo infantil, trabajo forzoso o bajo coacción, salud y seguridad, libertad de asociación y derecho a la negociación colectiva, discriminación, prácticas disciplinarias, horas de trabajo y remuneración.

²⁵ En el certificado debe estar consignada la dirección exacta de la sede, filial u oficina a cargo de la prestación.

²⁶ Se refiere al periodo de vigencia que señala el certificado presentado.

²⁷ Respecto de la definición del alcance o campo de aplicación del certificado, se podrían considerar certificados cuyos alcances involucren el objeto de contratación, tales como “ejecución o construcción de”: obras de edificación, obras civiles, obras viales o de infraestructura vial, obras de saneamiento, obras electromecánicas, obras energéticas, obras de suministro de energía, entre otros.

²⁸ El postor en su oferta podrá acompañar el certificado con documentación complementaria emitida por la misma Entidad certificadora para precisar el alcance de su certificación; la cual debe corresponder a la sede que efectuará la prestación.



FACTOR DE EVALUACIÓN	PUNTAJE / METODOLOGÍA PARA SU ASIGNACIÓN
<p>de gestión, ya sea ante el INACAL (antes INDECOPI) u otro organismo acreditador que cuente con reconocimiento internacional²⁹.</p> <p>El referido certificado debe corresponder a la sede, filial u oficina a cargo de la prestación³⁰, y estar vigente³¹ a la fecha de presentación de ofertas.</p>	
<p>B.4 Práctica:</p> <p>Responsabilidad hídrica</p> <p><u>Acreditación:</u></p> <p>Copia simple del Certificado Azul emitido por la Autoridad Nacional del Agua que lo reconoce como empresa hídricamente responsable del “Programa Huella Hídrica” (http://www.ana.gob.pe/certificado_azul).</p>	
<p>B.5 Práctica:</p> <p>Certificación del sistema de gestión de la energía</p> <p><u>Acreditación:</u></p> <p>Copia simple del certificado que acredita que se ha implementado un SGE acorde con la norma ISO 50001:2011³² o ISO 50001:2018, o con la Norma Técnica Peruana equivalente (NTP ISO 50001:2012), cuyo alcance o campo de aplicación considere OBRAS DE EDIFICACION^{33 34}</p> <p>El certificado debe haber sido emitido por un Organismo de Certificación acreditado para dicho sistema de gestión, ya sea ante el INACAL (antes INDECOPI) u otro organismo acreditador que cuente con reconocimiento internacional.³⁵</p> <p>El referido certificado debe corresponder a la sede, filial u oficina a cargo de la prestación³⁶, y estar vigente³⁷ a la fecha de presentación de ofertas.</p>	
<p>C. INTEGRIDAD EN LA CONTRATACIÓN PÚBLICA</p>	
<p><u>Evaluación:</u></p> <p><u>Evaluación:</u></p> <p>Se evaluará que el postor cuente con certificación del sistema de gestión antisoborno</p>	<p>(Máximo 2 puntos)⁴¹</p> <p>Presenta Certificado ISO 37001 [2] puntos</p> <p>No presenta Certificado ISO 37001 0 puntos</p>

²⁹ Sea firmante/signatario del Acuerdo de Reconocimiento Mutuo (MLA) del International Accreditation Forum-IAF (<http://www.iaf.nu>) o del InterAmerican Accreditation Cooperation-IAAC (<http://www.iaac.org.mx>) o del European co-operation for Accreditation-EA (<http://www.european-accreditation.org/>) o del Pacific Accreditation Cooperation-PAC (<http://www.apec-pac.org/>).

³⁰ En el certificado debe estar consignada la dirección exacta de la sede, filial u oficina a cargo de la prestación.

³¹ Se refiere al periodo de vigencia que señala el certificado presentado.

³² En agosto de 2018 se aprobó la norma ISO 50001:2018 que reemplaza a la norma ISO 50001:2011. Cabe precisar que el periodo de migración durará tres años, por lo que el certificado en ISO 50001:2011 tendrá vigencia hasta agosto de 2021.

³³ Respecto de la definición del alcance o campo de aplicación del certificado, se podrían considerar certificados cuyos alcances involucren el objeto de contratación, tales como “ejecución o construcción de”: obras de edificación, obras civiles, obras viales o de infraestructura vial, obras de saneamiento, obras electromecánicas, obras energéticas, obras de suministro de energía, entre otros.

³⁴ El postor en su oferta podrá acompañar el certificado con documentación complementaria emitida por la misma Entidad certificadora para precisar el alcance de su certificación; la cual debe corresponder a la sede que efectuará la prestación.

³⁵ Sea firmante/signatario del Acuerdo de Reconocimiento Mutuo (MLA) del International Accreditation Forum-IAF (<http://www.iaf.nu>) o del InterAmerican Accreditation Cooperation-IAAC (<http://www.iaac.org.mx>) o del European co-operation for Accreditation-EA (<http://www.european-accreditation.org/>) o del Pacific Accreditation Cooperation-PAC (<http://www.apec-pac.org/>).

³⁶ En el certificado debe estar consignada la dirección exacta de la sede, filial u oficina a cargo de la prestación.

³⁷ Se refiere al periodo de vigencia que señala el certificado presentado.



FACTOR DE EVALUACIÓN	PUNTAJE / METODOLOGÍA PARA SU ASIGNACIÓN
<p><u>Acreditación:</u></p> <p>Copia simple del certificado que acredita que se ha implementado un sistema de gestión antisoborno acorde con la norma ISO 37001:2016 o con la Norma Técnica Peruana equivalente (NTP-ISO 37001:2017).</p> <p>El certificado debe haber sido emitido por un Organismo de Certificación acreditado para dicho sistema de gestión, ya sea ante el INACAL (antes INDECOPI) u otro organismo acreditador que cuente con reconocimiento internacional.³⁸</p> <p>El referido certificado debe corresponder a la sede, filial u oficina a cargo de la prestación³⁹, y estar vigente⁴⁰ a la fecha de presentación de ofertas.</p> <p>En caso que el postor se presente en consorcio, cada uno de sus integrantes, debe acreditar que cuenta con la certificación para obtener el puntaje.</p>	

Importante

Los factores de evaluación elaborados por el órgano encargado de las contrataciones o comité de selección, según corresponda, deben ser objetivos y guardan vinculación, razonabilidad y proporcionalidad con el objeto de la contratación. Asimismo, estos no pueden calificar con puntaje el cumplimiento del Expediente Técnico ni los requisitos de calificación.

⁴¹ En este caso, el puntaje del precio es de 93 a 100 puntos; y de 83 a 100 puntos en el caso de obras bajo la modalidad de ejecución llave en mano en las que se puede incluir adicionalmente el factor capacitación.

³⁸ Sea firmante/signatario del Acuerdo de Reconocimiento Mutuo (MLA) del International Accreditation Forum-IAF (<http://www.iaf.nu>) o del InterAmerican Accreditation Cooperation-IAAC (<http://www.iaac.org.mx>) o del European co-operation for Accreditation-EA (<http://www.european-accreditation.org/>) o del Pacific Accreditation Cooperation-PAC (<http://www.apec-pac.org/>).

³⁹ En el certificado debe estar consignada la dirección exacta de la sede, filial u oficina a cargo de la prestación.

⁴⁰ Se refiere al periodo de vigencia que señala el certificado presentado.



CAPÍTULO V

PROFORMA DEL CONTRATO

Importante

- *Dependiendo del objeto del contrato, de resultar indispensable, puede incluirse cláusulas adicionales o la adecuación de las propuestas en el presente documento, las que en ningún caso pueden contemplar disposiciones contrarias a la normativa vigente ni a lo señalado en este capítulo.*
- *En el caso de contratación de obras por paquete, se debe suscribir un contrato por cada obra incluida en el paquete.*

Conste por el presente documento, la contratación de la ejecución de la obra [CONSIGNAR LA DENOMINACIÓN DE LA CONVOCATORIA], que celebra de una parte [CONSIGNAR EL NOMBRE DE LA ENTIDAD], en adelante LA ENTIDAD, con RUC N° [.....], con domicilio legal en [.....], representada por [.....], identificado con DNI N° [.....], y de otra parte [.....], con RUC N° [.....], con domicilio legal en [.....], inscrita en la Ficha N° [.....] Asiento N° [.....] del Registro de Personas Jurídicas de la ciudad de [.....], debidamente representado por su Representante Legal, [.....], con DNI N° [.....], según poder inscrito en la Ficha N° [.....], Asiento N° [.....] del Registro de Personas Jurídicas de la ciudad de [.....], a quien en adelante se le denominará EL CONTRATISTA en los términos y condiciones siguientes:

CLÁUSULA PRIMERA: ANTECEDENTES

Con fecha [.....], el órgano encargado de las contrataciones o comité de selección, según corresponda, adjudicó la buena pro de la **ADJUDICACIÓN SIMPLIFICADA N° [CONSIGNAR NOMENCLATURA DEL PROCEDIMIENTO DE SELECCIÓN]** para la contratación de la ejecución de la obra [CONSIGNAR LA DENOMINACIÓN DE LA CONVOCATORIA], a [INDICAR NOMBRE DEL GANADOR DE LA BUENA PRO], cuyos detalles e importe constan en los documentos integrantes del presente contrato.

CLÁUSULA SEGUNDA: OBJETO

El presente contrato tiene por objeto [CONSIGNAR EL OBJETO DE LA CONTRATACIÓN].

CLÁUSULA TERCERA: MONTO CONTRACTUAL

El monto total del presente contrato asciende a [CONSIGNAR MONEDA Y MONTO], que incluye todos los impuestos de Ley.

Este monto comprende el costo de la ejecución de la obra, todos los tributos, seguros, transporte, inspecciones, pruebas y, de ser el caso, los costos laborales conforme a la legislación vigente, así como cualquier otro concepto que pueda tener incidencia sobre la ejecución de la prestación materia del presente contrato.

CLÁUSULA CUARTA: DEL PAGO⁴²

LA ENTIDAD se obliga a pagar la contraprestación a EL CONTRATISTA en [INDICAR MONEDA], en periodos de valorización [CONSIGNAR MENSUALES U OTRO TIPO DE PERIODO], conforme a lo previsto en la sección específica de las bases. Asimismo, LA ENTIDAD o EL CONTRATISTA, según corresponda, se obligan a pagar el monto correspondiente al saldo de la liquidación del contrato de obra, en el plazo de [CONSIGNAR PLAZO EN DÍAS] días calendario, computados desde el día siguiente del consentimiento de la liquidación.

En caso de retraso en el pago de las valorizaciones, por razones imputables a LA ENTIDAD, EL CONTRATISTA tiene derecho al reconocimiento de los intereses legales efectivos, de conformidad con el artículo 39 de la Ley de Contrataciones del Estado y los artículos 1244, 1245 y 1246 del Código Civil. Para tal efecto, se formulará una valorización de intereses y el pago se efectuará en las valorizaciones siguientes.

⁴² En cada caso concreto, dependiendo de la naturaleza del contrato, podrá adicionarse la información que resulte pertinente a efectos de generar el pago.



CLÁUSULA QUINTA: DEL PLAZO DE LA EJECUCIÓN DE LA PRESTACIÓN

El plazo de ejecución del presente contrato es de [.....] días calendario, el mismo que se computa desde el día siguiente de cumplidas las condiciones previstas en el artículo 176 del Reglamento.

Importante para la Entidad

- *Cuando en el expediente de contratación se establezca que la obra debe ejecutarse bajo la modalidad de ejecución llave en mano, en lugar del párrafo anterior, deberá considerarse lo siguiente, según corresponda:*

“El plazo de ejecución de la obra, el equipamiento y montaje hasta la puesta en servicio, materia de la presente convocatoria, es de [CONSIGNAR EL PLAZO DE EJECUCIÓN DE ESTA PRESTACIÓN, EL CUAL DEBE ESTAR EXPRESADO EN DÍAS CALENDARIO] días calendario, el mismo que se computa desde el día siguiente de cumplidas las condiciones previstas en el artículo 176 del Reglamento.”⁴³

“El plazo de ejecución de la obra, el equipamiento y montaje hasta la puesta en servicio, materia de la presente convocatoria, es de [CONSIGNAR EL PLAZO DE EJECUCIÓN DE ESTA PRESTACIÓN, EL CUAL DEBE ESTAR EXPRESADO EN DÍAS CALENDARIO] días calendario, el mismo que se computa desde el día siguiente de cumplidas las condiciones previstas en el artículo 176 del Reglamento y el plazo de la operación asistida de la obra es de [CONSIGNAR EL PLAZO DE EJECUCIÓN DE LA PRESTACIÓN ASISTIDA DE LA OBRA, EL CUAL DEBE ESTAR EXPRESADO EN DÍAS CALENDARIO] días calendario.”⁴⁴

Incorporar a las bases o eliminar, según corresponda

CLÁUSULA SEXTA: PARTES INTEGRANTES DEL CONTRATO

El presente contrato está conformado por las bases integradas, la oferta ganadora, así como los documentos derivados del procedimiento de selección que establezcan obligaciones para las partes.

CLÁUSULA SÉTIMA: GARANTÍAS

EL CONTRATISTA entregó al perfeccionamiento del contrato la respectiva garantía incondicional, solidaria, irrevocable, y de realización automática en el país al solo requerimiento, a favor de LA ENTIDAD, por los conceptos, montos y vigencias siguientes:

- De fiel cumplimiento del contrato: [CONSIGNAR EL MONTO], a través de la [INDICAR EL TIPO DE GARANTÍA PRESENTADA] N° [INDICAR NÚMERO DEL DOCUMENTO] emitida por [SEÑALAR EMPRESA QUE LA EMITE]. Monto que es equivalente al diez por ciento (10%) del monto del contrato original, la misma que debe mantenerse vigente hasta el consentimiento de la liquidación final.

Importante

Al amparo de lo dispuesto en el numeral 149.4 del artículo 149 del Reglamento de la Ley de Contrataciones del Estado, en el caso de contratos de ejecución de obras que se sujeten a las condiciones establecidas en dicho artículo, si el postor ganador de la buena pro solicita la retención del diez por ciento (10%) del monto del contrato original como garantía de fiel cumplimiento de contrato, debe consignarse lo siguiente:

- *“De fiel cumplimiento del contrato: [CONSIGNAR EL MONTO], a través de la retención que debe efectuar LA ENTIDAD, durante la primera mitad del número total de pagos a realizarse, de forma prorrateada, con cargo a ser devuelto a la finalización del mismo.”*

En el caso que corresponda, consignar lo siguiente:

⁴³ Este párrafo debe ser incluido en el caso de obras que se ejecuten bajo la modalidad de ejecución llave en mano que no incluya operación asistida.

⁴⁴ Este párrafo debe ser incluido en el caso de obras que se ejecuten bajo la modalidad de ejecución llave en mano que incluya operación asistida.



- Garantía fiel cumplimiento por prestaciones accesorias: [CONSIGNAR EL MONTO], a través de la [INDICAR EL TIPO DE GARANTÍA PRESENTADA] N° [INDICAR NÚMERO DEL DOCUMENTO] emitida por [SEÑALAR EMPRESA QUE LA EMITE], la misma que debe mantenerse vigente hasta el cumplimiento total de las obligaciones garantizadas.

Importante

Al amparo de lo dispuesto en el numeral 151.3 del artículo 151 del Reglamento de la Ley de Contrataciones del Estado, si el postor ganador de la buena pro solicita la retención del diez por ciento (10%) del monto del contrato de la prestación accesorio como garantía de fiel cumplimiento de prestaciones accesorias, debe consignarse lo siguiente:

“De fiel cumplimiento por prestaciones accesorias: [CONSIGNAR EL MONTO], a través de la retención que debe efectuar LA ENTIDAD, durante la primera mitad del número total de pagos a realizarse, de forma prorrateada, con cargo a ser devuelto a la finalización del mismo.”

CLÁUSULA OCTAVA: EJECUCIÓN DE GARANTÍAS POR FALTA DE RENOVACIÓN

LA ENTIDAD puede solicitar la ejecución de las garantías cuando EL CONTRATISTA no las hubiere renovado antes de la fecha de su vencimiento, conforme a lo dispuesto en el literal a) del numeral 155.1 del artículo 155 del Reglamento de la Ley de Contrataciones del Estado.

Importante para la Entidad



- Sólo en el caso que la Entidad hubiese previsto otorgar adelanto, se debe incluir la siguiente cláusula:

CLÁUSULA NOVENA: ADELANTO DIRECTO

“LA ENTIDAD otorgará [CONSIGNAR NÚMERO DE ADELANTOS A OTORGARSE] adelantos directos por el [CONSIGNAR PORCENTAJE QUE EN NINGÚN CASO EXCEDAN EN CONJUNTO EL 10% DEL MONTO DEL CONTRATO ORIGINAL] del monto del contrato original.

EL CONTRATISTA debe solicitar formalmente el [CONSIGNAR ADELANTO O PRIMER DESEMBOLSO DEL ADELANTO DIRECTO] dentro de los ocho (8) días siguientes a la suscripción del contrato, adjuntando a su solicitud la garantía por adelantos mediante carta fianza o póliza de caución y el comprobante de pago correspondiente. LA ENTIDAD debe entregar el monto solicitado dentro de los siete (7) días siguientes a la presentación de la solicitud de EL CONTRATISTA.

Asimismo, EL CONTRATISTA debe solicitar la entrega de los demás adelantos directos en [CONSIGNAR EL PLAZO Y OPORTUNIDAD PARA LA SOLICITUD]⁴⁵. La entrega del o los adelantos se realizará en [CONSIGNAR PLAZO Y OPORTUNIDAD].⁴⁶

Vencido el plazo para solicitar el adelanto no procederá la solicitud.

- Si LA ENTIDAD considera necesario entregar adelantos para materiales o insumos a EL CONTRATISTA, deberá consignar la siguiente cláusula:

CLÁUSULA DÉCIMA: ADELANTO PARA MATERIALES O INSUMOS

“LA ENTIDAD otorgará adelantos para materiales o insumos por el [CONSIGNAR PORCENTAJE QUE NO DEBE EXCEDER EN CONJUNTO DEL 20%] del monto del contrato original, conforme al calendario de adquisición de materiales o insumos presentado por EL CONTRATISTA.

La entrega de los adelantos se realizará en un plazo de [CONSIGNAR PLAZO] días calendario previos a la fecha prevista en el calendario de adquisición de materiales o insumos para cada adquisición, con la finalidad que EL CONTRATISTA pueda disponer de los materiales o insumos en la oportunidad prevista en el calendario de avance de obra valorizado. Para tal efecto, EL CONTRATISTA debe solicitar la entrega del adelanto en un plazo de [CONSIGNAR PLAZO] días calendario anteriores al inicio del plazo antes mencionado, adjuntando a su solicitud la garantía por adelantos mediante carta fianza o póliza de caución y el comprobante de pago respectivo.

La primera solicitud de EL CONTRATISTA debe realizarse una vez iniciado el plazo de ejecución de la obra. No procede el otorgamiento del adelanto para materiales e insumos en los casos en que las solicitudes correspondientes sean realizadas con posterioridad a las fechas señaladas en el calendario de adquisición de materiales e insumos.

Incorporar a las bases o eliminar, según corresponda.

Importante para la Entidad

- En caso la Entidad hubiese previsto la obligación de constituir un fideicomiso para la administración de los adelantos, se debe incluir la siguiente cláusula:

CLÁUSULA: FIDEICOMISO DE ADELANTOS

Para la administración de los adelantos destinados a la ejecución de la obra, se constituirá un fideicomiso conforme a lo establecido en los artículos 184 y 185 del Reglamento. El procedimiento para la solicitud y entrega de los adelantos se rige por lo

⁴⁵ Indicar el plazo y oportunidad conforme al expediente de contratación.

⁴⁶ Este párrafo solo deberá ser incluido cuando la Entidad prevea la entrega de más de un adelanto directo al contratista.



dispuesto en dichos artículos.

ADELANTO DIRECTO

“La Entidad otorgará [CONSIGNAR NÚMERO DE ADELANTOS A OTORGARSE] adelantos directos por el [CONSIGNAR PORCENTAJE QUE EN NINGÚN CASO EXCEDAN EN CONJUNTO EL 10% DEL MONTO DEL CONTRATO ORIGINAL] del monto del contrato original.

ADELANTO PARA MATERIALES O INSUMOS

“La Entidad otorgará adelantos para materiales o insumos por el [CONSIGNAR PORCENTAJE QUE NO DEBE EXCEDER EN CONJUNTO DEL 20%] del monto del contrato original, conforme al calendario de adquisición de materiales o insumos presentado por el contratista.

CLÁUSULA UNDÉCIMA: CONFORMIDAD DE LA OBRA

La conformidad de la obra será dada con la suscripción del Acta de Recepción de Obra.

CLÁUSULA DUODÉCIMA: DECLARACIÓN JURADA DEL CONTRATISTA

EL CONTRATISTA declara bajo juramento que se compromete a cumplir las obligaciones derivadas del presente contrato, bajo sanción de quedar inhabilitado para contratar con el Estado en caso de incumplimiento.

Importante para la Entidad

De acuerdo con el numeral 29.2 del artículo 29 del Reglamento, se deberá incluir esta cláusula, según corresponda:

CLÁUSULA DÉCIMA TERCERA: ASIGNACIÓN DE RIESGOS DEL CONTRATO DE OBRA

[INCLUIR⁴⁷ EN ESTA CLÁUSULA LOS RIESGOS IDENTIFICADOS QUE PUEDEN OCURRIR DURANTE LA EJECUCIÓN DE LA OBRA Y LA DETERMINACIÓN DE LA PARTE DEL CONTRATO QUE DEBE ASUMIRLOS DURANTE LA EJECUCIÓN CONTRACTUAL, SEGÚN LAS DISPOSICIONES PREVISTAS EN LA DIRECTIVA “GESTIÓN DE RIESGOS EN LA PLANIFICACIÓN DE LA EJECUCIÓN DE OBRAS”].

Incorporar a las bases o eliminar, según corresponda.

CLÁUSULA DÉCIMA CUARTA: RESPONSABILIDAD POR VICIOS OCULTOS

Ni la suscripción del Acta de Recepción de Obra, ni el consentimiento de la liquidación del contrato de obra, enervan el derecho de LA ENTIDAD a reclamar, posteriormente, por defectos o vicios ocultos, conforme a lo dispuesto por los artículos 40 de la Ley de Contrataciones del Estado y 173 de su Reglamento.

El plazo máximo de responsabilidad de EL CONTRATISTA es de [CONSIGNAR TIEMPO EN AÑOS, NO MENOR DE 7 AÑOS] años, contados a partir de la conformidad de la recepción [INDICAR TOTAL O PARCIAL, SEGÚN CORRESPONDA] de la obra.

CLÁUSULA DÉCIMA QUINTA: PENALIDADES

Si EL CONTRATISTA incurre en retraso injustificado en la ejecución de las prestaciones objeto del contrato, LA ENTIDAD le aplica automáticamente una penalidad por mora por cada día de atraso, de acuerdo a la siguiente fórmula:

$$\text{Penalidad Diaria} = \frac{0.10 \times \text{monto vigente}}{F \times \text{plazo vigente en días}}$$

Donde:

⁴⁷ Siempre que el procedimiento de selección para la contratación de la elaboración del expediente técnico haya sido convocado después del 03.04.2017 o, el expediente técnico elaborado por la propia Entidad, haya sido elaborado y aprobado después de dicha fecha.



F = 0.15 para plazos mayores a sesenta (60) días o;
F = 0.40 para plazos menores o iguales a sesenta (60) días.

El retraso se justifica a través de la solicitud de ampliación de plazo debidamente aprobado. Adicionalmente, se considera justificado el retraso y en consecuencia no se aplica penalidad, cuando EL CONTRATISTA acredite, de modo objetivamente sustentado, que el mayor tiempo transcurrido no le resulta imputable. En este último caso la calificación del retraso como justificado por parte de LA ENTIDAD no da lugar al pago de gastos generales ni costos directos de ningún tipo, conforme el numeral 162.5 del artículo 162 del Reglamento de la Ley de Contrataciones del Estado.

Adicionalmente a la penalidad por mora se aplicarán las siguientes penalidades:

Otras penalidades			
N°	Supuesto de aplicación de penalidad	Forma de cálculo	Procedimiento
1	Cuando el personal acreditado permanece menos de sesenta (60) días desde el inicio de su participación en la ejecución del contrato o del íntegro del plazo de ejecución, si este es menor a los sesenta (60) días, de conformidad con las disposiciones establecidas en el numeral 190.2 del artículo 190 del Reglamento.	[INCLUIR LA FORMA DE CÁLCULO, QUE NO PUEDE SER MENOR A LA MITAD DE UNA UNIDAD IMPOSITIVA TRIBUTARIA (0.5 UIT) NI MAYOR A UNA (1) UIT] por cada día de ausencia del personal en obra en el plazo previsto.	Según informe del [CONSIGNAR INSPECTOR O SUPERVISOR DE LA OBRA, SEGÚN CORRESPONDA].
2	En caso el contratista incumpla con su obligación de ejecutar la prestación con el personal acreditado o debidamente sustituido.	[INCLUIR LA FORMA DE CÁLCULO, QUE NO PUEDE SER MENOR A LA MITAD DE UNA UNIDAD IMPOSITIVA TRIBUTARIA (0.5 UIT) NI MAYOR A UNA (1) UIT] por cada día de ausencia del personal en obra.	Según informe del [CONSIGNAR INSPECTOR O SUPERVISOR DE LA OBRA, SEGÚN CORRESPONDA].
3	Si el contratista o su personal, no permite el acceso al cuaderno de obra al [CONSIGNAR INSPECTOR O SUPERVISOR DE LA OBRA, SEGÚN CORRESPONDA], impidiéndole anotar las ocurrencias.	Cinco por mil (5/1000) del monto de la valorización del periodo por cada día de dicho impedimento.	Según informe del [CONSIGNAR INSPECTOR O SUPERVISOR DE LA OBRA, SEGÚN CORRESPONDA].
4	[INCLUIR OTRAS PENALIDADES, DE SER EL CASO]		

Importante

De haberse previsto otras penalidades a las previstas, incluir los supuestos de aplicación de penalidad, la forma de cálculo de la penalidad para cada supuesto y el procedimiento mediante el cual se verifica el supuesto a penalizar, conforme el artículo 163 del Reglamento de la Ley de Contrataciones del Estado.

Estas penalidades se deducen de las valorizaciones o en la liquidación final, según corresponda; o si fuera necesario, se cobra del monto resultante de la ejecución de la garantía de fiel cumplimiento.

La penalidad por mora y las otras penalidades pueden alcanzar cada una un monto máximo equivalente al diez por ciento (10%) del monto del contrato vigente, o de ser el caso, del ítem que debió ejecutarse.

Cuando se llegue a cubrir el monto máximo de la penalidad por mora o el monto máximo para otras penalidades, LA ENTIDAD puede resolver el contrato por incumplimiento.

CLÁUSULA DÉCIMA SEXTA: RESOLUCIÓN DEL CONTRATO

Cualquiera de las partes puede resolver el contrato, de conformidad con el numeral 32.3 del artículo 32 y artículo 36 de la Ley de Contrataciones del Estado, y el artículo 164 de su



Reglamento. De darse el caso, LA ENTIDAD procederá de acuerdo a lo establecido en los artículos 165 y 207 del Reglamento de la Ley de Contrataciones del Estado.

CLÁUSULA DÉCIMA SÉTIMA: RESPONSABILIDAD DE LAS PARTES

Cuando se resuelva el contrato por causas imputables a algunas de las partes, se debe resarcir los daños y perjuicios ocasionados, a través de la indemnización correspondiente. Ello no obsta la aplicación de las sanciones administrativas, penales y pecuniarias a que dicho incumplimiento diere lugar, en el caso que éstas correspondan.

Lo señalado precedentemente no exime a ninguna de las partes del cumplimiento de las demás obligaciones previstas en el presente contrato.

CLÁUSULA DÉCIMA OCTAVA: ANTICORRUPCIÓN

EL CONTRATISTA declara y garantiza no haber, directa o indirectamente, o tratándose de una persona jurídica a través de sus socios, integrantes de los órganos de administración, apoderados, representantes legales, funcionarios, asesores o personas vinculadas a las que se refiere el artículo 7 del Reglamento de la Ley de Contrataciones del Estado, ofrecido, negociado o efectuado, cualquier pago o, en general, cualquier beneficio o incentivo ilegal en relación al contrato.

Asimismo, el CONTRATISTA se obliga a conducirse en todo momento, durante la ejecución del contrato, con honestidad, probidad, veracidad e integridad y de no cometer actos ilegales o de corrupción, directa o indirectamente o a través de sus socios, accionistas, participacionistas, integrantes de los órganos de administración, apoderados, representantes legales, funcionarios, asesores y personas vinculadas a las que se refiere el artículo 7 del Reglamento de la Ley de Contrataciones del Estado.

Además, EL CONTRATISTA se compromete a i) comunicar a las autoridades competentes, de manera directa y oportuna, cualquier acto o conducta ilícita o corrupta de la que tuviera conocimiento; y ii) adoptar medidas técnicas, organizativas y/o de personal apropiadas para evitar los referidos actos o prácticas.

CLÁUSULA DÉCIMA NOVENA: MARCO LEGAL DEL CONTRATO

Sólo en lo no previsto en este contrato, en la Ley de Contrataciones del Estado y su Reglamento, en las directivas que emita el OSCE y demás normativa especial que resulte aplicable, serán de aplicación supletoria las disposiciones pertinentes del Código Civil vigente, cuando corresponda, y demás normas de derecho privado.

CLÁUSULA VIGÉSIMA: SOLUCIÓN DE CONTROVERSIAS⁴⁸

Las controversias que surjan entre las partes durante la ejecución del contrato se resuelven mediante conciliación o arbitraje, según el acuerdo de las partes.

Cualquiera de las partes tiene derecho a iniciar el arbitraje a fin de resolver dichas controversias dentro del plazo de caducidad previsto en la Ley de Contrataciones del Estado y su Reglamento.

Facultativamente, cualquiera de las partes tiene el derecho a solicitar una conciliación dentro del plazo de caducidad correspondiente, según lo señalado en el artículo 224 del Reglamento de la Ley de Contrataciones del Estado, sin perjuicio de recurrir al arbitraje, en caso no se llegue a un acuerdo entre ambas partes o se llegue a un acuerdo parcial. Las controversias sobre nulidad del contrato solo pueden ser sometidas a arbitraje.

El Laudo arbitral emitido es inapelable, definitivo y obligatorio para las partes desde el momento de su notificación, según lo previsto en el numeral 45.21 del artículo 45 de la Ley de Contrataciones del Estado.

Importante para la Entidad

⁴⁸ De acuerdo con el numeral 225.3 del artículo 225 del Reglamento, las partes pueden recurrir al arbitraje ad hoc cuando las controversias deriven de procedimientos de selección cuyo valor referencial sea menor o igual a cinco millones con 00/100 soles (S/ 5 000 000,00).



- De acuerdo con lo dispuesto en la Decimonovena Disposición Complementaria Final del Reglamento, la obligatoriedad de someter a Junta de Resolución de Disputas las controversias en los contratos de obra por montos superiores a veinte millones con 00/100 Soles (S/ 20 000 000,00), aplica a los procedimientos de selección convocados a partir del año 2020. Asimismo, el sometimiento de la solución de controversias a una Junta de Resolución de Disputas en los contratos cuyos montos sean iguales o superiores a cinco millones con 00/100 Soles (S/. 5 000 000.00) es facultativa. En tal sentido, se debe incluir la siguiente cláusula, según corresponda:

CLÁUSULA VIGÉSIMA PRIMERA: JUNTA DE RESOLUCIÓN DE DISPUTAS

“Las partes acuerdan para la solución de las controversias derivadas del presente Contrato de Obra conformar una Junta de Resolución de Disputas; encargando su organización y administración al [DENOMINACIÓN O RAZÓN SOCIAL DEL CENTRO DE ADMINISTRACIÓN DESIGNADO POR LAS PARTES].

La Junta de Resolución de Disputas estará compuesta por [TRES (3) MIEMBROS / UN (1) MIEMBRO], los/el cual/es será/n designado/s conforme la Directiva del OSCE sobre Junta de Resolución de Disputas”.

Incorporar o eliminar, según corresponda

CLÁUSULA VIGÉSIMA SEGUNDA: FACULTAD DE ELEVAR A ESCRITURA PÚBLICA

Cualquiera de las partes puede elevar el presente contrato a Escritura Pública corriendo con todos los gastos que demande esta formalidad.

CLÁUSULA VIGÉSIMA TERCERA: DOMICILIO PARA EFECTOS DE LA EJECUCIÓN CONTRACTUAL

Las partes declaran el siguiente domicilio para efecto de las notificaciones que se realicen durante la ejecución del presente contrato:

DOMICILIO DE LA ENTIDAD: [.....]

DOMICILIO DEL CONTRATISTA: [CONSIGNAR EL DOMICILIO SEÑALADO POR EL POSTOR GANADOR DE LA BUENA PRO AL PRESENTAR LOS REQUISITOS PARA EL PERFECCIONAMIENTO DEL CONTRATO]

La variación del domicilio aquí declarado de alguna de las partes debe ser comunicada a la otra parte, formalmente y por escrito, con una anticipación no menor de quince (15) días calendario.

De acuerdo con las bases integradas, la oferta y las disposiciones del presente contrato, las partes lo firman por duplicado en señal de conformidad en la ciudad de [.....] al [CONSIGNAR FECHA].

“LA ENTIDAD”

“EL CONTRATISTA”



CAPÍTULO VI
CONSTANCIA DE PRESTACIÓN DE EJECUCIÓN DE OBRA

De conformidad con el artículo 169 del Reglamento, se deja expresa constancia de la culminación de la prestación derivada del contrato mencionado en el numeral 3 del presente documento.

1 DATOS DEL DOCUMENTO	Número del documento			
	Fecha de emisión del documento			
2 DATOS DEL CONTRATISTA	Nombre, denominación o razón social			
	RUC			
	EN CASO EL CONTRATISTA SEA UN CONSORCIO, ADEMÁS SE DEBERÁ REGISTRAR LA SIGUIENTE INFORMACIÓN:			
	Nombre o razón social del integrante del consorcio	RUC	%	Descripción de las obligaciones
3 DATOS DEL CONTRATO	Número del contrato			
	Tipo y número del procedimiento de selección			
	Descripción del objeto del contrato			
	Fecha de suscripción del contrato			
	Monto del contrato			
4 DATOS DE LA OBRA	Denominación de la obra			
	Ubicación de la obra (Región, Provincia y Distrito)			
	Nombres y apellidos del Supervisor de la Obra			
	Plazo de ejecución de la obra	Plazo original	días calendario	
		Ampliación(es) de plazo	días calendario	
		Total plazo	días calendario	
		Fecha de culminación de la obra		
		Fecha de recepción de la obra		
	Monto de la obra	Fecha de liquidación de la obra		
		Número de adicionales de obra		
		Monto total de los adicionales		
		Número de deductivos		
Monto total de los deductivos				
	Monto total de la obra (sólo componente de obra)			



MUNICIPALIDAD DISTRITAL DE SANTIAGO DE PUPUJA – AZANGARO - PUNO
ADJUDICACIÓN SIMPLIFICADA N° 003-2021-MDSP/CS



5 APLICACIÓN DE PENALIDADES	Monto de las penalidades por mora				
	Monto de otras penalidades				
	Monto total de las penalidades aplicadas				
6 SOLUCIÓN DE CONTROVERSIAS DEL CONTRATO	Junta de Resolución de Disputas	Si		No	
	Arbitraje	Si		No	
	N° de arbitrajes				
7 DATOS DE LA ENTIDAD	Nombre de la Entidad				
	RUC de la Entidad				
	Nombres y apellidos del funcionario que emite la constancia				
	Cargo que ocupa en la Entidad				
	Teléfono de contacto				
8					
	NOMBRE, FIRMA Y SELLO DEL FUNCIONARIO COMPETENTE				



ANEXOS



ANEXO N° 1

DECLARACIÓN JURADA DE DATOS DEL POSTOR

Señores

[CONSIGNAR ÓRGANO ENCARGADO DE LAS CONTRATACIONES O COMITÉ DE SELECCIÓN, SEGÚN CORRESPONDA]

ADJUDICACIÓN SIMPLIFICADA N° [CONSIGNAR NOMENCLATURA DEL PROCEDIMIENTO]

Presente.-

El que se suscribe, [.....], postor y/o Representante Legal de [CONSIGNAR EN CASO DE SER PERSONA JURÍDICA], identificado con [CONSIGNAR TIPO DE DOCUMENTO DE IDENTIDAD] N° [CONSIGNAR NÚMERO DE DOCUMENTO DE IDENTIDAD], con poder inscrito en la localidad de [CONSIGNAR EN CASO DE SER PERSONA JURÍDICA] en la Ficha N° [CONSIGNAR EN CASO DE SER PERSONA JURÍDICA] Asiento N° [CONSIGNAR EN CASO DE SER PERSONA JURÍDICA], **DECLARO BAJO JURAMENTO** que la siguiente información se sujeta a la verdad:

Nombre, Denominación o Razón Social :			
Domicilio Legal :			
RUC :	Teléfono(s) :		
MYPE ⁴⁹		Sí	No
Correo electrónico :			

Autorización de notificación por correo electrónico:

... [CONSIGNAR SÍ O NO] autorizo que se notifiquen al correo electrónico indicado las siguientes actuaciones:

1. Solicitud de subsanación de los requisitos para perfeccionar el contrato.
2. Solicitud para presentar los documentos para perfeccionar el contrato, según lo previsto en el numeral 141.2 del artículo 141 del Reglamento.
3. Respuesta a la solicitud de acceso al expediente de contratación.

Asimismo, me comprometo a remitir la confirmación de recepción, en el plazo máximo de dos (2) días hábiles de recibida la comunicación.

[CONSIGNAR CIUDAD Y FECHA]

.....
Firma, Nombres y Apellidos del postor o Representante legal, según corresponda

Importante

La notificación dirigida a la dirección de correo electrónico consignada se entenderá válidamente efectuada cuando la Entidad reciba acuse de recepción.

⁴⁹ Esta información será verificada por la Entidad en la página web del Ministerio de Trabajo y Promoción del Empleo en la sección consulta de empresas acreditadas en el REMYPE en el link <http://www2.trabajo.gob.pe/servicios-en-linea-2-2/> y se tendrá en consideración, en caso el postor ganador de la buena pro solicite la retención del diez por ciento (10%) del monto del contrato, en calidad de garantía de fiel cumplimiento, según las condiciones previstas en el numeral 149.4 del artículo 149 y numeral 151.3 del artículo 151 del Reglamento. Asimismo, dicha información se tendrá en cuenta en caso de empate, conforme a lo previsto en el artículo 91 del Reglamento.



Importante

Cuando se trate de consorcios, la declaración jurada es la siguiente:

ANEXO N° 1

DECLARACIÓN JURADA DE DATOS DEL POSTOR

Señores

[CONSIGNAR ÓRGANO ENCARGADO DE LAS CONTRATACIONES O COMITÉ DE SELECCIÓN, SEGÚN CORRESPONDA]

ADJUDICACIÓN SIMPLIFICADA N° [CONSIGNAR NOMENCLATURA DEL PROCEDIMIENTO]

Presente.-

El que se suscribe, [...], representante común del consorcio **[CONSIGNAR EL NOMBRE DEL CONSORCIO]**, identificado con **[CONSIGNAR TIPO DE DOCUMENTO DE IDENTIDAD]** N° **[CONSIGNAR NÚMERO DE DOCUMENTO DE IDENTIDAD]**, **DECLARO BAJO JURAMENTO** que la siguiente información se sujeta a la verdad:

Datos del consorciado 1			
Nombre, Denominación o Razón Social :			
Domicilio Legal :			
RUC :	Teléfono(s) :		
MYPE ⁵⁰	Sí	No	
Correo electrónico :			

Datos del consorciado 2			
Nombre, Denominación o Razón Social :			
Domicilio Legal :			
RUC :	Teléfono(s) :		
MYPE ⁵¹	Sí	No	
Correo electrónico :			

Datos del consorciado ...			
Nombre, Denominación o Razón Social :			
Domicilio Legal :			
RUC :	Teléfono(s) :		
MYPE ⁵²	Sí	No	
Correo electrónico :			

Autorización de notificación por correo electrónico:

Correo electrónico del consorcio:

⁵⁰ Esta información será verificada por la Entidad en la página web del Ministerio de Trabajo y Promoción del Empleo en la sección consulta de empresas acreditadas en el REMYPE en el link <http://www2.trabajo.gob.pe/servicios-en-linea-2-2/> y se tendrá en consideración, en caso el consorcio ganador de la buena pro solicite la retención del diez por ciento (10%) del monto del contrato, en calidad de garantía de fiel cumplimiento, según las condiciones previstas en el numeral 149.4 del artículo 149 y numeral 151.3 del artículo 151 del Reglamento. Asimismo, dicha información se tendrá en cuenta en caso de empate, conforme a lo previsto en el artículo 91 del Reglamento. Para dichos efectos, todos los integrantes del consorcio deben acreditar la condición de micro o pequeña empresa.

⁵¹ Ibídem.

⁵² Ibídem.



... [CONSIGNAR SÍ O NO] autorizo que se notifiquen al correo electrónico indicado las siguientes actuaciones:

1. Solicitud de subsanación de los requisitos para perfeccionar el contrato.
2. Solicitud para presentar los documentos para perfeccionar el contrato, según lo previsto en el numeral 141.2 del artículo 141 del Reglamento.
3. Respuesta a la solicitud de acceso al expediente de contratación.

Asimismo, me comprometo a remitir la confirmación de recepción, en el plazo máximo de dos (2) días hábiles de recibida la comunicación.

[CONSIGNAR CIUDAD Y FECHA]

.....
**Firma, Nombres y Apellidos del representante
común del consorcio**

Importante

La notificación dirigida a la dirección de correo electrónico consignada se entenderá válidamente efectuada cuando la Entidad reciba acuse de recepción.



ANEXO N° 2

DECLARACIÓN JURADA

(ART. 52 DEL REGLAMENTO DE LA LEY DE CONTRATACIONES DEL ESTADO)

Señores

[CONSIGNAR ÓRGANO ENCARGADO DE LAS CONTRATACIONES O COMITÉ DE SELECCIÓN, SEGÚN CORRESPONDA]

ADJUDICACIÓN SIMPLIFICADA N° [CONSIGNAR NOMENCLATURA DEL PROCEDIMIENTO]

Presente.-

Mediante el presente el suscrito, postor y/o Representante Legal de **[CONSIGNAR EN CASO DE SER PERSONA JURÍDICA]**, declaro bajo juramento:

- i. No haber incurrido y me obligo a no incurrir en actos de corrupción, así como a respetar el principio de integridad.
- ii. No tener impedimento para postular en el procedimiento de selección ni para contratar con el Estado, conforme al artículo 11 de la Ley de Contrataciones del Estado.
- iii. Conocer las sanciones contenidas en la Ley de Contrataciones del Estado y su Reglamento, así como las disposiciones aplicables de la Ley N° 27444, Ley del Procedimiento Administrativo General.
- iv. Participar en el presente proceso de contratación en forma independiente sin mediar consulta, comunicación, acuerdo, arreglo o convenio con ningún proveedor; y, conocer las disposiciones del Decreto Legislativo N° 1034, Decreto Legislativo que aprueba la Ley de Represión de Conductas Anticompetitivas.
- v. Conocer, aceptar y someterme a las bases, condiciones y reglas del procedimiento de selección.
- vi. Ser responsable de la veracidad de los documentos e información que presento en el presente procedimiento de selección.
- vii. Comprometerme a mantener la oferta presentada durante el procedimiento de selección y a perfeccionar el contrato, en caso de resultar favorecido con la buena pro.

[CONSIGNAR CIUDAD Y FECHA]

.....
Firma, Nombres y Apellidos del postor o Representante legal, según corresponda

Importante

En el caso de consorcios, cada integrante debe presentar esta declaración jurada, salvo que sea presentada por el representante común del consorcio.



ANEXO N° 3

DECLARACIÓN JURADA DE CUMPLIMIENTO DEL EXPEDIENTE TÉCNICO

Señores

[CONSIGNAR ÓRGANO ENCARGADO DE LAS CONTRATACIONES O COMITÉ DE SELECCIÓN, SEGÚN CORRESPONDA]

ADJUDICACIÓN SIMPLIFICADA N° [CONSIGNAR NOMENCLATURA DEL PROCEDIMIENTO]

Presente.-

Es grato dirigirme a usted, para hacer de su conocimiento que luego de haber examinado las bases y demás documentos del procedimiento de la referencia y, conociendo todos los alcances y las condiciones detalladas en dichos documentos, el postor que suscribe ofrece la ejecución de la obra **[CONSIGNAR EL OBJETO DE LA CONVOCATORIA]**, de conformidad con el respectivo Expediente Técnico y las demás condiciones que se indican en el numeral 3.1 del Capítulo III de la sección específica de las bases y los documentos del procedimiento.

[CONSIGNAR CIUDAD Y FECHA]

.....
**Firma, Nombres y Apellidos del postor o
Representante legal o común, según corresponda**



ANEXO N° 4

DECLARACIÓN JURADA DE PLAZO DE EJECUCIÓN DE LA OBRA

Señores

[CONSIGNAR ÓRGANO ENCARGADO DE LAS CONTRATACIONES O COMITÉ DE SELECCIÓN, SEGÚN CORRESPONDA]

ADJUDICACIÓN SIMPLIFICADA N° [CONSIGNAR NOMENCLATURA DEL PROCEDIMIENTO]

Presente.-

Mediante el presente, con pleno conocimiento de las condiciones que se exigen en las bases del procedimiento de la referencia, me comprometo a ejecutar la obra **[CONSIGNAR LA DENOMINACIÓN DE LA CONVOCATORIA]** en el plazo de **[CONSIGNAR EL PLAZO OFERTADO, EL CUAL DEBE SER EXPRESADO EN DÍAS CALENDARIO]** días calendario.

[CONSIGNAR CIUDAD Y FECHA]

.....
**Firma, Nombres y Apellidos del postor o
Representante legal o común, según corresponda**

Importante para la Entidad

- ***Cuando en el expediente de contratación establezca que la obra debe ejecutarse bajo la modalidad de ejecución llave en mano, considerar lo siguiente, según corresponda***

“Mediante el presente, con pleno conocimiento de las condiciones que se exigen en las bases del procedimiento de la referencia, me comprometo a ejecutar la obra [CONSIGNAR LA DENOMINACIÓN DE LA CONVOCATORIA], su equipamiento y montaje hasta la puesta en servicio, en el plazo de [CONSIGNAR EL PLAZO OFERTADO, EL CUAL DEBE ESTAR EXPRESADO EN DÍAS CALENDARIO] días calendario”⁵³

“Mediante el presente, con pleno conocimiento de las condiciones que se exigen en las bases del procedimiento de la referencia, me comprometo a ejecutar la obra [CONSIGNAR LA DENOMINACIÓN DE LA CONVOCATORIA], su equipamiento y montaje hasta la puesta en servicio, en el plazo de [CONSIGNAR EL PLAZO OFERTADO, EL CUAL DEBE ESTAR EXPRESADO EN DÍAS CALENDARIO] días calendario, y la ejecución de la operación asistida de la obra en el plazo de [CONSIGNAR EL PLAZO OFERTADO DE LA PRESTACIÓN ASISTIDA DE LA OBRA, EL CUAL DEBE ESTAR EXPRESADO EN DÍAS CALENDARIO] días calendario.”⁵⁴

Incluir las disposiciones, según corresponda. Una vez culminada la elaboración de las bases, las notas que no se incorporen deben ser eliminadas.

⁵³ Este párrafo debe ser incluido en el caso de obras que se ejecuten bajo la modalidad de ejecución llave en mano que no incluya operación asistida.

⁵⁴ Este párrafo debe ser incluido en el caso de obras que se ejecuten bajo la modalidad de ejecución llave en mano que incluya operación asistida.



ANEXO N° 5

PROMESA DE CONSORCIO

(Sólo para el caso en que un consorcio se presente como postor)

Señores

[CONSIGNAR ÓRGANO ENCARGADO DE LAS CONTRATACIONES O COMITÉ DE SELECCIÓN, SEGÚN CORRESPONDA]

ADJUDICACIÓN SIMPLIFICADA N° [CONSIGNAR NOMENCLATURA DEL PROCEDIMIENTO]

Presente.-

Los suscritos declaramos expresamente que hemos convenido en forma irrevocable, durante el lapso que dure el procedimiento de selección, para presentar una oferta conjunta a la **ADJUDICACIÓN SIMPLIFICADA N° [CONSIGNAR NOMENCLATURA DEL PROCEDIMIENTO]**.

Asimismo, en caso de obtener la buena pro, nos comprometemos a formalizar el contrato de consorcio, de conformidad con lo establecido por el artículo 140 del Reglamento de la Ley de Contrataciones del Estado, bajo las siguientes condiciones:

a) Integrantes del consorcio

1. **[NOMBRE, DENOMINACIÓN O RAZÓN SOCIAL DEL CONSORCIADO 1]**.
2. **[NOMBRE, DENOMINACIÓN O RAZÓN SOCIAL DEL CONSORCIADO 2]**.

b) Designamos a **[CONSIGNAR NOMBRES Y APELLIDOS DEL REPRESENTANTE COMÚN]**, identificado con **[CONSIGNAR TIPO DE DOCUMENTO DE IDENTIDAD] N° [CONSIGNAR NÚMERO DE DOCUMENTO DE IDENTIDAD]**, como representante común del consorcio para efectos de participar en todos los actos referidos al procedimiento de selección, suscripción y ejecución del contrato correspondiente con **[CONSIGNAR NOMBRE DE LA ENTIDAD]**.

Asimismo, declaramos que el representante común del consorcio no se encuentra impedido, inhabilitado ni suspendido para contratar con el Estado.

c) Fijamos nuestro domicilio legal común en [.....].

d) Las obligaciones que corresponden a cada uno de los integrantes del consorcio son las siguientes:

1. OBLIGACIONES DE **[NOMBRE, DENOMINACIÓN O RAZÓN SOCIAL DEL CONSORCIADO 1]** [%]⁵⁵

[DESCRIBIR LAS OBLIGACIONES DEL CONSORCIADO 1]

2. OBLIGACIONES DE **[NOMBRE, DENOMINACIÓN O RAZÓN SOCIAL DEL CONSORCIADO 2]** [%]⁵⁶

[DESCRIBIR LAS OBLIGACIONES DEL CONSORCIADO 2]

TOTAL OBLIGACIONES

100%⁵⁷

⁵⁵ Consignar únicamente el porcentaje total de las obligaciones, el cual debe ser expresado en número entero, sin decimales.

⁵⁶ Consignar únicamente el porcentaje total de las obligaciones, el cual debe ser expresado en número entero, sin decimales.

⁵⁷ Este porcentaje corresponde a la sumatoria de los porcentajes de las obligaciones de cada uno de los integrantes del consorcio.



[CONSIGNAR CIUDAD Y FECHA]

.....
Consortiado 1
Nombres, apellidos y firma del Consortiado 1
o de su Representante Legal
Tipo y N° de Documento de Identidad

.....
Consortiado 2
Nombres, apellidos y firma del Consortiado 2
o de su Representante Legal
Tipo y N° de Documento de Identidad

Importante

De conformidad con el artículo 52 del Reglamento, las firmas de los integrantes del consorcio deben ser legalizadas.



Importante para la Entidad

En caso de la contratación de la ejecución de una obra bajo el sistema a precios unitarios incluir el siguiente anexo:

Esta nota deberá ser eliminada una vez culminada la elaboración de las bases

ANEXO N° 6

PRECIO DE LA OFERTA

ÍTEM N° [INDICAR NÚMERO]

Señores

[CONSIGNAR ÓRGANO ENCARGADO DE LAS CONTRATACIONES O COMITÉ DE SELECCIÓN, SEGÚN CORRESPONDA]

ADJUDICACIÓN SIMPLIFICADA N° [CONSIGNAR NOMENCLATURA DEL PROCEDIMIENTO]

Presente.-

Es grato dirigirme a usted, para hacer de su conocimiento que, de acuerdo con las bases, mi oferta es la siguiente:

[INCLUIR LA ESTRUCTURA DEL PRESUPUESTO DE OBRA, A FIN DE QUE EL POSTOR CONSIGNE LOS PRECIOS UNITARIOS Y EL PRECIO TOTAL DE SU OFERTA, TAL COMO SE MUESTRA DE MANERA REFERENCIAL EN EL SIGUIENTE EJEMPLO:]

N° ITEM	PARTIDA	UNIDAD	METRADO	PU	SUB TOTAL

1	Total costo directo (A)	
2	Gastos generales	
2.1	Gastos fijos	
2.2	Gastos variables	
	Total gastos generales (B)	
3	Utilidad (C)	
	SUBTOTAL (A+B+C)	
4	IGV ⁵⁸	
5	Monto total de la oferta	

...]

El precio de la oferta en **[CONSIGNAR LA MONEDA DE LA CONVOCATORIA]** incluye todos los tributos, seguros, transporte, inspecciones, pruebas y, de ser el caso, los costos laborales conforme a la legislación vigente, así como cualquier otro concepto que pueda tener incidencia sobre el costo de la obra a ejecutar; excepto la de aquellos postores que gocen de alguna exoneración legal, no incluirán en el precio de su oferta los tributos respectivos.

[CONSIGNAR CIUDAD Y FECHA]

⁵⁸ Para el cálculo del IGV, aplica el redondeo previsto en la Resolución de Superintendencia SUNAT N° 025-2000/SUNAT o norma que la reemplace. En ese sentido, el porcentaje se calcula considerando dos (2) decimales. Para efectos del redondeo i) Si el primer decimal siguiente es inferior a cinco (5), el valor permanecerá igual, suprimiéndose los decimales posteriores y ii) Si el primer decimal siguiente es igual o superior a cinco (5), el valor será incrementado en un centésimo.



.....
Firma, Nombres y Apellidos del postor o
Representante legal o común, según corresponda

Importante

- *El postor que goce de alguna exoneración legal, debe indicar que su oferta no incluye el tributo materia de la exoneración, debiendo incluir el siguiente texto:*

“Mi oferta no incluye [CONSIGNAR EL TRIBUTO MATERIA DE LA EXONERACIÓN]”.
- *El análisis de precios unitarios y el detalle de los gastos generales fijos y variables no se presentan en la oferta, sino para el perfeccionamiento del contrato.*

Importante para la Entidad

- *A fin de facilitar la labor del órgano encargado de las contrataciones o comité de selección, según corresponda, se recomienda publicar conjuntamente con las bases un archivo en Excel del presupuesto de la obra conforme el expediente técnico a fin de que los postores puedan utilizarlo al momento de elaborar su oferta. En tal caso, consignar lo siguiente:*

“Adicionalmente al documento escaneado del presente anexo, el postor puede adjuntar el archivo en Excel del presupuesto de la obra (que fue publicado conjuntamente con las bases), completando la información que sustenta el precio de su oferta. En caso de divergencia prevalece el documento escaneado del precio de la oferta”.
- *En caso de procedimientos según relación de ítems, consignar lo siguiente:*

“El postor debe presentar el precio de su oferta en forma independiente, en los ítems que se presente”.
- *En caso de contratación de obras por paquete, consignar lo siguiente:*

“El postor debe presentar el precio de su oferta con el detalle de cada obra incluida en el paquete”.
- *En caso de contrataciones que conllevan la ejecución de prestaciones accesorias, consignar lo siguiente:*

“El postor debe detallar en el precio de su oferta, el monto correspondiente a la prestación principal y las prestaciones accesorias”.
- *Si durante la fase de actos preparatorios, las Entidades advierten que es posible la participación de proveedores que gozan del beneficio de la exoneración del IGV prevista en la Ley N° 27037, Ley de Promoción de la Inversión en la Amazonía, consignar lo siguiente:*

“La oferta de los postores que presenten la Declaración Jurada de cumplimiento de condiciones para la aplicación de la exoneración del IGV (Anexo N° 7), debe encontrarse dentro de los límites del valor referencial sin IGV”.

Incluir las disposiciones, según corresponda. Una vez culminada la elaboración de las bases, las notas que no se incorporen deben ser eliminadas



Importante para la Entidad

En caso de la contratación de la ejecución de una obra bajo el sistema a suma alzada incluir el siguiente anexo:

Esta nota deberá ser eliminada una vez culminada la elaboración de las bases

ANEXO N° 6

PRECIO DE LA OFERTA

ÍTEM N° [INDICAR NÚMERO]

Señores

[CONSIGNAR ÓRGANO ENCARGADO DE LAS CONTRATACIONES O COMITÉ DE SELECCIÓN, SEGÚN CORRESPONDA]

ADJUDICACIÓN SIMPLIFICADA N° [CONSIGNAR NOMENCLATURA DEL PROCEDIMIENTO]

Presente.-

Es grato dirigirme a usted, para hacer de su conocimiento que, de acuerdo con las bases, mi oferta es la siguiente:

CONCEPTO	PRECIO TOTAL
TOTAL	

El precio de la oferta **[CONSIGNAR LA MONEDA DE LA CONVOCATORIA]** incluye todos los tributos, seguros, transporte, inspecciones, pruebas y, de ser el caso, los costos laborales conforme a la legislación vigente, así como cualquier otro concepto que pueda tener incidencia sobre el costo de la obra a ejecutar; excepto la de aquellos postores que gocen de alguna exoneración legal, no incluirán en el precio de su oferta los tributos respectivos.

[CONSIGNAR CIUDAD Y FECHA]

.....
**Firma, Nombres y Apellidos del postor o
Representante legal o común, según corresponda**

Importante

- El postor debe adjuntar el desagregado de partidas que sustenta su oferta, tal como se muestra de manera referencial en el siguiente ejemplo:***

N° ÍTEM	PARTIDA	UNIDAD	METRADO	PU	SUB TOTAL
1	Total costo directo (A)				
2	Gastos generales				



2.1	Gastos fijos	
2.2	Gastos variables	
	Total gastos generales (B)	
3	Utilidad (C)	
	SUBTOTAL (A+B+C)	
4	IGV ⁵⁹	
5	Monto total de la oferta	

- *El postor que goce de alguna exoneración legal, debe indicar que su oferta no incluye el tributo materia de la exoneración, debiendo incluir el siguiente texto:*

“Mi oferta no incluye [CONSIGNAR EL TRIBUTO MATERIA DE LA EXONERACIÓN]”.

- *De ser el caso, el análisis de precios unitarios y el detalle de los gastos generales fijos y variables no se presentan en la oferta, sino para el perfeccionamiento del contrato.*

Importante para la Entidad

- *A fin de facilitar la labor del órgano encargado de las contrataciones o comité de selección, según corresponda, se recomienda publicar conjuntamente con las bases un archivo en Excel del presupuesto de la obra conforme el expediente técnico a fin de que los postores puedan utilizarlo al momento de elaborar su oferta. En tal caso, consignar lo siguiente:*

“Adicionalmente al documento escaneado del presente anexo, el postor puede adjuntar el archivo en Excel del presupuesto de la obra (que fue publicado conjuntamente con las bases), completando la información que sustenta el precio de su oferta. En caso de divergencia prevalece el documento escaneado del precio de la oferta”.

- *En caso de procedimientos según relación de ítems, consignar lo siguiente:*

“El postor debe presentar el precio de su oferta en forma independiente, en los ítems que se presente”.

- *En caso de contratación de obras por paquete, consignar lo siguiente:*

“El postor debe presentar el precio de su oferta con el detalle de cada obra incluida en el paquete”.

- *En caso de contrataciones que conllevan la ejecución de prestaciones accesorias, consignar lo siguiente:*

“El postor debe detallar en el precio de su oferta, el monto correspondiente a la prestación principal y las prestaciones accesorias”.

- *Si durante la fase de actos preparatorios, las Entidades advierten que es posible la participación de proveedores que gozan del beneficio de la exoneración del IGV prevista en la Ley N° 27037, Ley de Promoción de la Inversión en la Amazonía, consignar lo siguiente:*

“La oferta de los postores que presenten la Declaración Jurada de cumplimiento de condiciones para la aplicación de la exoneración del IGV (Anexo N° 7), debe encontrarse dentro de los límites del valor referencial sin IGV”.

Incluir las disposiciones, según corresponda. Una vez culminada la elaboración de las bases, las notas que no se

⁵⁹ Para el cálculo del IGV, aplica el redondeo previsto en la Resolución de Superintendencia SUNAT N° 025-2000/SUNAT o norma que la reemplace. En ese sentido, el porcentaje se calcula considerando dos (2) decimales. Para efectos del redondeo i) Si el primer decimal siguiente es inferior a cinco (5), el valor permanecerá igual, suprimiéndose los decimales posteriores y ii) Si el primer decimal siguiente es igual o superior a cinco (5), el valor será incrementado en un centésimo.



incorporen deben ser eliminadas



Importante para la Entidad

En caso de la contratación de la ejecución de una obra bajo el esquema mixto de suma alzada y precios unitarios incluir el siguiente anexo:

Esta nota deberá ser eliminada una vez culminada la elaboración de las bases

ANEXO N° 6

PRECIO DE LA OFERTA

ÍTEM N° [INDICAR NÚMERO]

Señores

[CONSIGNAR ÓRGANO ENCARGADO DE LAS CONTRATACIONES O COMITÉ DE SELECCIÓN, SEGÚN CORRESPONDA]

ADJUDICACIÓN SIMPLIFICADA N° [CONSIGNAR NOMENCLATURA DEL PROCEDIMIENTO]

Presente.-

Es grato dirigirme a usted, para hacer de su conocimiento que, de acuerdo con las bases, mi oferta es la siguiente:

[INCLUIR LA ESTRUCTURA DEL PRESUPUESTO DE OBRA EXTRAIDA DEL EXPEDIENTE TÉCNICO DE LOS COMPONENTES, CUYAS CANTIDADES Y MAGNITUDES ESTÁN DEFINIDAS, A FIN DE QUE EL POSTOR CONSIGNE LOS PRECIOS UNITARIOS Y EL PRECIO TOTAL DE SU OFERTA, TAL COMO SE MUESTRA DE MANERA REFERENCIAL EN EL SIGUIENTE EJEMPLO:

OFERTA A PRECIOS UNITARIOS DE LOS COMPONENTES SIGUIENTES:

N° ITEM	PARTIDA	UNIDAD	METRADO	PU	SUB TOTAL

1	Total costo directo (A)	
2	Gastos generales	
2.1	Gastos fijos	
2.2	Gastos variables	
	Total gastos generales (B)	
3	Utilidad (C)	
	SUBTOTAL (A+B+C)	
4	IGV ⁶⁰	
5	Monto del componente a precios unitarios	

...]

OFERTA A SUMA ALZADA DE LOS COMPONENTES SIGUIENTES:

CONCEPTO	PRECIO
Monto del componente a suma alzada	

Asimismo, el postor debe adjuntar el desagregado de partidas que sustenta su oferta a suma alzada, tal como se muestra de manera referencial en el siguiente ejemplo:

⁶⁰ Para el cálculo del IGV, aplica el redondeo previsto en la Resolución de Superintendencia SUNAT N° 025-2000/SUNAT o norma que la reemplace. En ese sentido, el porcentaje se calcula considerando dos (2) decimales. Para efectos del redondeo i) Si el primer decimal siguiente es inferior a cinco (5), el valor permanecerá igual, suprimiéndose los decimales posteriores y ii) Si el primer decimal siguiente es igual o superior a cinco (5), el valor será incrementado en un centésimo.



N° ITEM	PARTIDA	UNIDAD	METRADO	PU	SUB TOTAL

1	Total costo directo (A)	
2	Gastos generales	
2.1	Gastos fijos	
2.2	Gastos variables	
	Total gastos generales (B)	
3	Utilidad (C)	
	SUBTOTAL (A+B+C)	
4	IGV ⁶¹	
5	Monto de la oferta a suma alzada	

Monto total de la oferta	
--------------------------	--

El precio de la oferta [CONSIGNAR LA MONEDA DE LA CONVOCATORIA] incluye todos los tributos, seguros, transporte, inspecciones, pruebas y, de ser el caso, los costos laborales conforme a la legislación vigente, así como cualquier otro concepto que pueda tener incidencia sobre el costo de la obra a ejecutar; excepto la de aquellos postores que gocen de alguna exoneración legal, no incluirán en el precio de su oferta los tributos respectivos.

[CONSIGNAR CIUDAD Y FECHA]

.....
**Firma, Nombres y Apellidos del postor o
Representante legal o común, según corresponda**

Importante

- *El postor que goce de alguna exoneración legal, debe indicar que su oferta no incluye el tributo materia de la exoneración.*
- *El análisis de precios unitarios y el detalle de los gastos generales fijos y variables no se presentan en la oferta, sino para el perfeccionamiento del contrato.*

Importante para la Entidad

- *A fin de facilitar la labor del órgano encargado de las contrataciones o comité de selección, según corresponda, se recomienda publicar conjuntamente con las bases un archivo en Excel del presupuesto de la obra conforme el expediente técnico a fin de que los postores puedan utilizarlo al momento de elaborar su oferta. En tal caso, consignar lo siguiente:*

“Adicionalmente al documento escaneado del presente anexo, el postor puede adjuntar el archivo en Excel del presupuesto de la obra (que fue publicado conjuntamente con

⁶¹ Para el cálculo del IGV, aplica el redondeo previsto en la Resolución de Superintendencia SUNAT N° 025-2000/SUNAT o norma que la reemplace. En ese sentido, el porcentaje se calcula considerando dos (2) decimales. Para efectos del redondeo i) Si el primer decimal siguiente es inferior a cinco (5), el valor permanecerá igual, suprimiéndose los decimales posteriores y ii) Si el primer decimal siguiente es igual o superior a cinco (5), el valor será incrementado en un centésimo.



las bases), completando la información que sustenta el precio de su oferta. En caso de divergencia prevalece el documento escaneado del precio de la oferta”.

- *En caso de procedimientos según relación de ítems, consignar lo siguiente:*

“El postor debe presentar el precio de su oferta en forma independiente, en los ítems que se presente”.

- *En caso de contratación de obras por paquete, consignar lo siguiente:*

“El postor debe presentar el precio de su oferta con el detalle de cada obra incluida en el paquete”.

- *En caso de contrataciones que conllevan la ejecución de prestaciones accesorias, consignar lo siguiente:*

“El postor debe detallar en el precio de su oferta, el monto correspondiente a la prestación principal y las prestaciones accesorias”.

- *Si durante la fase de actos preparatorios, las Entidades advierten que es posible la participación de proveedores que gozan del beneficio de la exoneración del IGV prevista en la Ley N° 27037, Ley de Promoción de la Inversión en la Amazonía, consignar lo siguiente:*

“La oferta de los postores que presenten la Declaración Jurada de cumplimiento de condiciones para la aplicación de la exoneración del IGV (Anexo N° 8), debe encontrarse dentro de los límites del valor referencial sin IGV”.

Incluir las disposiciones, según corresponda. Una vez culminada la elaboración de las bases, las notas que no se incorporen deben ser eliminadas



Importante para la Entidad

Si durante la fase de actos preparatorios, las Entidades advierten que es posible la participación de proveedores que gozan del beneficio de la exoneración del IGV prevista en la Ley N° 27037, Ley de Promoción de la Inversión en la Amazonía, incluir el siguiente anexo:

Esta nota deberá ser eliminada una vez culminada la elaboración de las bases.

ANEXO N° 7

DECLARACIÓN JURADA DE CUMPLIMIENTO DE CONDICIONES PARA LA APLICACIÓN DE LA EXONERACIÓN DEL IGV

Señores

[CONSIGNAR ÓRGANO ENCARGADO DE LAS CONTRATACIONES O COMITÉ DE SELECCIÓN, SEGÚN CORRESPONDA]

ADJUDICACIÓN SIMPLIFICADA N° [CONSIGNAR NOMENCLATURA DEL PROCEDIMIENTO]

Presente.-

Mediante el presente el suscrito, postor y/o Representante Legal de **[CONSIGNAR EN CASO DE SER PERSONA JURÍDICA]**, declaro bajo juramento que gozo del beneficio de la exoneración del IGV previsto en la Ley N° 27037, Ley de Promoción de la Inversión en la Amazonía, dado que cumplo con las condiciones siguientes:

- 1.- Que el domicilio fiscal de la empresa⁶² se encuentra ubicada en la Amazonía y coincide con el lugar establecido como sede central (donde tiene su administración y lleva su contabilidad);
- 2.- Que la empresa se encuentra inscrita en las Oficinas Registrales de la Amazonía (exigible en caso de personas jurídicas);
- 3.- Que, al menos el setenta por ciento (70%) de los activos fijos de la empresa se encuentran en la Amazonía; y
- 4.- Que la empresa no ejecuta obras fuera de la Amazonía.

[CONSIGNAR CIUDAD Y FECHA]

.....
Firma, Nombres y Apellidos del postor o Representante legal, según corresponda

Importante

Cuando se trate de consorcios, esta declaración jurada será presentada por cada uno de los integrantes del consorcio, salvo que se trate de consorcios con contabilidad independiente, en cuyo caso debe ser suscrita por el representante común, debiendo indicar su condición de consorcio con contabilidad independiente y el número de RUC del consorcio.

⁶² En el artículo 1 del "Reglamento de las Disposiciones Tributarias contenidas en la Ley de Promoción de la Inversión en la Amazonía" se define como "empresa" a las "Personas naturales, sociedades conyugales, sucesiones indivisas y personas consideradas jurídicas por la Ley del Impuesto a la Renta, generadoras de rentas de tercera categoría, ubicadas en la Amazonía. Las sociedades conyugales son aquellas que ejerzan la opción prevista en el Artículo 16 de la Ley del Impuesto a la Renta."



Importante para la Entidad

En el caso de contratación de obras que se ejecuten fuera de las provincias de Lima y Callao, cuyo valor referencial del procedimiento de selección o de algún ítem no supere los novecientos mil Soles (S/. 900,000.00) debe considerarse el siguiente anexo:

Esta nota deberá ser eliminada una vez culminada la elaboración de las bases.

ANEXO N° 8

SOLICITUD DE BONIFICACIÓN DEL DIEZ POR CIENTO (10%) POR OBRAS EJECUTADAS FUERA DE LA PROVINCIA DE LIMA Y CALLAO (DE SER EL CASO, SOLO PRESENTAR ESTA SOLICITUD EN EL ÍTEM [INCLUIR EN CASO CORRESPONDA, EN PROCEDIMIENTOS POR RELACIÓN DE ÍTEMS, CONSIGNANDO EL N° DEL ÍTEM O ÍTEMS CUYO VALOR REFERENCIAL NO SUPERA LOS NOVECIENTOS MIL SOLES (S/ 900,000.00)])

Señores

[CONSIGNAR ÓRGANO ENCARGADO DE LAS CONTRATACIONES O COMITÉ DE SELECCIÓN, SEGÚN CORRESPONDA]

ADJUDICACIÓN SIMPLIFICADA N° [CONSIGNAR NOMENCLATURA DEL PROCEDIMIENTO]

Presente.-

Mediante el presente el suscrito, postor y/o Representante Legal de [CONSIGNAR EN CASO DE SER PERSONA JURIDICA], solicito la asignación de la bonificación del diez por ciento (10%) sobre el puntaje total en [CONSIGNAR EL ÍTEM O ÍTEMS, SEGÚN CORRESPONDA, EN LOS QUE SE SOLICITA LA BONIFICACIÓN] debido a que el domicilio de mi representada se encuentra ubicado en la provincia o provincia colindante donde se ejecuta la obra.

[CONSIGNAR CIUDAD Y FECHA]

.....
Firma, Nombres y Apellidos del postor o Representante legal, según corresponda

Importante

- *Para asignar la bonificación, el órgano encargado de las contrataciones o comité de selección, según corresponda, verifica el domicilio consignado por el postor en el Registro Nacional de Proveedores (RNP).*
- *Para que el postor pueda acceder a la bonificación, debe cumplir con las condiciones establecidas en el literal f) del artículo 50 del Reglamento.*



Importante

Cuando se trate de consorcios, la declaración jurada es la siguiente:

ANEXO N° 8

SOLICITUD DE BONIFICACIÓN DEL DIEZ POR CIENTO (10%) POR OBRAS EJECUTADAS FUERA DE LA PROVINCIA DE LIMA Y CALLAO (DE SER EL CASO, SOLO PRESENTAR ESTA SOLICITUD EN EL ÍTEM [INCLUIR EN CASO CORRESPONDA, EN PROCEDIMIENTOS POR RELACIÓN DE ÍTEMS, CONSIGNANDO EL N° DEL ÍTEM O ÍTEMS CUYO VALOR REFERENCIAL NO SUPERA LOS NOVECIENTOS MIL SOLES (S/ 900,000.00)])

Señores

[CONSIGNAR ÓRGANO ENCARGADO DE LAS CONTRATACIONES O COMITÉ DE SELECCIÓN, SEGÚN CORRESPONDA]

ADJUDICACIÓN SIMPLIFICADA N° [CONSIGNAR NOMENCLATURA DEL PROCEDIMIENTO]

Presente.-

Mediante el presente el que se suscribe, [...], representante común del consorcio [CONSIGNAR EL NOMBRE DEL CONSORCIO], solicito la asignación de la bonificación del diez por ciento (10%) sobre el puntaje total en [CONSIGNAR EL ÍTEM O ÍTEMS, SEGÚN CORRESPONDA, EN LOS QUE SE SOLICITA LA BONIFICACIÓN] debido a que los domicilios de todos los integrantes del consorcio se encuentran ubicados en la provincia o provincias colindantes donde se ejecuta la obra.

[CONSIGNAR CIUDAD Y FECHA]

.....
**Firma, Nombres y Apellidos del representante
común del consorcio**

Importante

- *Para asignar la bonificación, el órgano encargado de las contrataciones o comité de selección, según corresponda, verifica el domicilio consignado de los integrantes del consorcio, en el Registro Nacional de Proveedores (RNP).*
- *Para que un consorcio pueda acceder a la bonificación, cada uno de sus integrantes debe cumplir con las condiciones establecidas en el literal f) del artículo 50 del Reglamento.*



ANEXO N° 9

DECLARACIÓN JURADA (NUMERAL 49.4 DEL ARTÍCULO 49 DEL REGLAMENTO)

Señores

**[CONSIGNAR ÓRGANO ENCARGADO DE LAS CONTRATACIONES O COMITÉ DE SELECCIÓN,
SEGÚN CORRESPONDA]**

ADJUDICACIÓN SIMPLIFICADA N° [CONSIGNAR NOMENCLATURA DEL PROCEDIMIENTO]

Presente.-

Mediante el presente el suscrito, postor y/o Representante Legal de [CONSIGNAR EN CASO DE SER PERSONA JURÍDICA], declaro que la experiencia que acredito de la empresa [CONSIGNAR LA DENOMINACIÓN DE LA PERSONA JURÍDICA] como consecuencia de una reorganización societaria, no se encuentra en el supuesto establecido en el numeral 49.4 del artículo 49 del Reglamento.

[CONSIGNAR CIUDAD Y FECHA]

.....
**Firma, Nombres y Apellidos del postor o
Representante legal, según corresponda**

Importante

A efectos de cautelar la veracidad de esta declaración, el postor puede verificar la información de la Relación de Proveedores Sancionados por el Tribunal de Contrataciones del Estado con Sanción Vigente en <http://portal.osce.gob.pe/rnp/content/relación-de-proveedores-sancionados>.

También le asiste dicha facultad al órgano encargado de las contrataciones o al órgano de la Entidad al que se le haya asignado la función de verificación de la oferta presentada por el postor ganador de la buena pro.

ANEXO N° 10

EXPERIENCIA DEL POSTOR EN LA ESPECIALIDAD

Señores

[CONSIGNAR ÓRGANO ENCARGADO DE LAS CONTRATACIONES O COMITÉ DE SELECCIÓN, SEGÚN CORRESPONDA]

ADJUDICACIÓN SIMPLIFICADA N° [CONSIGNAR NOMENCLATURA DEL PROCEDIMIENTO]

Presente.-

Mediante el presente, el suscrito detalla lo siguiente como EXPERIENCIA EN OBRAS SIMILARES:

Nº	CLIENTE	OBJETO DEL CONTRATO	Nº CONTRATO	FECHA DEL CONTRATO ⁶³	FECHA DE RECEPCIÓN DE LA OBRA	EXPERIENCIA PROVENIENTE ⁶⁴ DE:	MONEDA	IMPORTE ⁶⁵	TIPO DE CAMBIO VENTA ⁶⁶	MONTO FACTURADO ACUMULADO ⁶⁷
1										
2										
3										
4										
5										

⁶³ Se refiere a la fecha de suscripción del contrato.

⁶⁴ Si el titular de la experiencia no es el postor, consignar si dicha experiencia corresponde a la matriz en caso que el postor sea sucursal, o fue transmitida por reorganización societaria, debiendo acompañar la documentación sustentatoria correspondiente. Al respecto, según la Opinión N° 216-2017/DTN “Considerando que la sociedad matriz y la sucursal constituyen la misma persona jurídica, la sucursal puede acreditar como suya la experiencia de su matriz”. Del mismo modo, según lo previsto en la Opinión N° 010-2013/DTN, “... en una operación de reorganización societaria que comprende tanto una fusión como una escisión, la sociedad resultante podrá acreditar como suya la experiencia de la sociedad incorporada o absorbida, que se extingue producto de la fusión; asimismo, si en virtud de la escisión se transfiere un bloque patrimonial consistente en una línea de negocio completa, la sociedad resultante podrá acreditar como suya la experiencia de la sociedad escindida, correspondiente a la línea de negocio transmitida. De esta manera, la sociedad resultante podrá emplear la experiencia transmitida, como consecuencia de la reorganización societaria antes descrita, en los futuros procesos de selección en los que participe”.

⁶⁵ Se refiere al monto del contrato ejecutado incluido adicionales y reducciones, de ser el caso.

⁶⁶ El tipo de cambio venta debe corresponder al publicado por la SBS correspondiente a la fecha de suscripción del contrato.

⁶⁷ Consignar en la moneda establecida para el valor referencial.

[CONSIGNAR NOMBRE DE LA ENTIDAD]
[CONSIGNAR NOMENCLATURA DEL PROCEDIMIENTO]

Nº	CLIENTE	OBJETO DEL CONTRATO	Nº CONTRATO	FECHA DEL CONTRATO ⁶³	FECHA DE RECEPCIÓN DE LA OBRA	EXPERIENCIA PROVENIENTE ⁶⁴ DE:	MONEDA	IMPORTE ⁶⁵	TIPO DE CAMBIO VENTA ⁶⁶	MONTO FACTURADO ACUMULADO ⁶⁷
6										
7										
8										
9										
10										
TOTAL										

[CONSIGNAR CIUDAD Y FECHA]

.....
Firma, Nombres y Apellidos del postor o
Representante legal o común, según corresponda

ANEXO Nº 11

SOLICITUD DE BONIFICACIÓN DEL CINCO POR CIENTO (5%) POR TENER LA CONDICIÓN DE MICRO Y PEQUEÑA EMPRESA

Señores

[CONSIGNAR ÓRGANO ENCARGADO DE LAS CONTRATACIONES O COMITÉ DE SELECCIÓN, SEGÚN CORRESPONDA]

ADJUDICACIÓN SIMPLIFICADA Nº [CONSIGNAR NOMENCLATURA DEL PROCEDIMIENTO]

Presente.-

Mediante el presente el suscrito, postor y/o Representante legal de [CONSIGNAR EN CASO DE SER PERSONA JURÍDICA], solicito la asignación de la bonificación del cinco por ciento (5%) sobre el puntaje total obtenido, debido a que mi representada cuenta con la condición de micro y pequeña empresa.

[CONSIGNAR CIUDAD Y FECHA]

.....
Firma, Nombres y Apellidos del postor o
Representante legal o común, según corresponda

Importante

- *Para asignar la bonificación, el órgano encargado de las contrataciones o comité de selección, según corresponda, verifica la página web del Ministerio de Trabajo y Promoción del Empleo en la sección consulta de empresas acreditadas en el REMYPE en el link <http://www2.trabajo.gob.pe/servicios-en-linea-2-2/>.*
- *Para que un consorcio pueda acceder a la bonificación, cada uno de sus integrantes debe cumplir con la condición de micro y pequeña empresa.*