

# **BASES ESTÁNDAR DE ADJUDICACIÓN SIMPLIFICADA PARA LA CONTRATACIÓN DE BIENES**

*Aprobado mediante Directiva N° 001-2019-OSCE/CD*



**SUB DIRECCIÓN DE NORMATIVIDAD – DIRECCIÓN TÉCNICO NORMATIVA**  
ORGANISMO SUPERVISOR DE LAS CONTRATACIONES DEL ESTADO - OSCE

**SIMBOLOGÍA UTILIZADA:**

N°	Símbolo	Descripción
1	[ABC] / [.....]	La información solicitada dentro de los corchetes sombreados debe ser completada por la Entidad durante la elaboración de las bases.
2	[ABC] / [.....]	Es una indicación, o información que deberá ser completada por la Entidad con posterioridad al otorgamiento de la buena pro para el caso específico de la elaboración de la PROFORMA DEL CONTRATO; o por los proveedores, en el caso de los ANEXOS de la oferta.
3	<div>Importante</div> <ul style="list-style-type: none"> <li>• Abc</li> </ul>	Se refiere a consideraciones importantes a tener en cuenta por el órgano encargado de las contrataciones o comité de selección, según corresponda y por los proveedores.
4	<div>Advertencia</div> <ul style="list-style-type: none"> <li>• Abc</li> </ul>	Se refiere a advertencias a tener en cuenta por el órgano encargado de las contrataciones o comité de selección, según corresponda y por los proveedores.
5	<div>Importante para la Entidad</div> <ul style="list-style-type: none"> <li>• Xyz</li> </ul>	Se refiere a consideraciones importantes a tener en cuenta por el órgano encargado de las contrataciones o comité de selección, según corresponda, y deben ser eliminadas una vez culminada la elaboración de las bases.

**CARACTERÍSTICAS DEL DOCUMENTO:**

Las bases estándar deben ser elaboradas en formato WORD, y deben tener las siguientes características:

N°	Características	Parámetros
1	Márgenes	Superior : 2.5 cm      Inferior: 2.5 cm Izquierda: 2.5 cm      Derecha: 2.5 cm
2	Fuente	Arial
3	Estilo de Fuente	Normal: Para el contenido en general Cursiva: Para el encabezado y pie de página Para las Consideraciones importantes (Ítem 3 del cuadro anterior)
4	Color de Fuente	Automático: Para el contenido en general Azul : Para las Consideraciones importantes (Ítem 3 del cuadro anterior)
5	Tamaño de Letra	16 : Para las dos primeras hojas de las Secciones General y Específica 11 : Para el nombre de los Capítulos. 10 : Para el cuerpo del documento en general 9 : Para el encabezado y pie de página Para el contenido de los cuadros, pudiendo variar, según la necesidad 8 : Para las Notas al pie
6	Alineación	Justificada: Para el contenido en general y notas al pie. Centrada : Para la primera página, los títulos de las Secciones y nombres de los Capítulos)
7	Interlineado	Sencillo
8	Espaciado	Anterior : 0 Posterior : 0
9	Subrayado	Para los nombres de las Secciones y para resaltar o hacer hincapié en algún concepto

**INSTRUCCIONES DE USO:**

- Una vez registrada la información solicitada dentro de los corchetes sombreados en gris, el texto deberá quedar en letra tamaño 10, con estilo normal, sin formato de negrita y sin sombrear.
- La nota **IMPORTANTE** no puede ser modificada ni eliminada en la Sección General. En el caso de la Sección Específica debe seguirse la instrucción que se indica en dicha nota.

Elaboradas en enero de 2019  
Modificadas en marzo 2019, junio 2019, diciembre 2019, julio 2020 y julio 2021



## **BASES ESTÁNDAR DE ADJUDICACIÓN SIMPLIFICADA PARA LA CONTRATACIÓN DE BIENES**

### **ADJUDICACIÓN SIMPLIFICADA N° 070-2021-MPE-C Segunda Convocatoria**

#### **CONTRATACIÓN DE BIENES:**

**ADQUISICION DE VENTANAS DE MARCO DE ALUMINIO  
SEGÚN DISEÑO INCLUYE INSTALACION PARA LA OBRA  
"CREACION DEL POLIDEPORTIVO LA TABLADA EN LOS  
PPJJ DE VALLECITO Y BELEN, PROVINCIA DE ESPINAR -  
CUSCO". META 0031.**

**ESPINAR – CUSCO - 2022**

## **DEBER DE COLABORACIÓN**

La Entidad y todo proveedor que se someta a las presentes Bases, sea como participante, postor y/o contratista, deben conducir su actuación conforme a los principios previstos en la Ley de Contrataciones del Estado.

En este contexto, se encuentran obligados a prestar su colaboración al OSCE y a la Secretaría Técnica de la Comisión de Defensa de la Libre Competencia del INDECOPI, en todo momento según corresponda a sus competencias, a fin de comunicar presuntos casos de fraude, colusión y corrupción por parte de los funcionarios y servidores de la Entidad, así como los proveedores y demás actores que participan en el proceso de contratación.

De igual forma, deben poner en conocimiento del OSCE y a la Secretaría Técnica de la Comisión de Defensa de la Libre Competencia del INDECOPI los indicios de conductas anticompetitivas que se presenten durante el proceso de contratación, en los términos del Decreto Legislativo N° 1034, "Ley de Represión de Conductas Anticompetitivas", o norma que la sustituya, así como las demás normas de la materia.

La Entidad y todo proveedor que se someta a las presentes Bases, sea como participante, postor y/o contratista del proceso de contratación deben permitir al OSCE o a la Secretaría Técnica de la Comisión de Defensa de la Libre Competencia del INDECOPI el acceso a la información referida a las contrataciones del Estado que sea requerida, prestar testimonio o absolución de posiciones que se requieran, entre otras formas de colaboración.



**MUNICIPALIDAD PROVINCIAL DE ESPINAR**  
**ADJUDICACION SIMPLIFICADA N° 070-2021-MPE-C**  
**Segunda Convocatoria**

---

**SECCIÓN GENERAL**

**DISPOSICIONES COMUNES DEL PROCEDIMIENTO DE  
SELECCIÓN**

(ESTA SECCIÓN NO DEBE SER MODIFICADA EN NINGÚN EXTREMO, BAJO SANCIÓN DE NULIDAD)

**CAPÍTULO I**  
**ETAPAS DEL PROCEDIMIENTO DE SELECCIÓN**

**1.1. REFERENCIAS**

Cuando en el presente documento se mencione la palabra Ley, se entiende que se está haciendo referencia a la Ley N° 30225, Ley de Contrataciones del Estado, y cuando se mencione la palabra Reglamento, se entiende que se está haciendo referencia al Reglamento de la Ley de Contrataciones del Estado aprobado por Decreto Supremo N° 344-2018-EF.

Las referidas normas incluyen sus respectivas modificaciones, de ser el caso.

**1.2. CONVOCATORIA**

Se realiza a través de su publicación en el SEACE de conformidad con lo señalado en el artículo 54 del Reglamento, en la fecha señalada en el calendario del procedimiento de selección, debiendo adjuntar las bases y resumen ejecutivo.

**1.3. REGISTRO DE PARTICIPANTES**

El registro de participantes se realiza conforme al artículo 55 del Reglamento. En el caso de un consorcio, basta que se registre uno (1) de sus integrantes.

**Importante**

- *Para registrarse como participante en un procedimiento de selección convocado por las Entidades del Estado Peruano, es necesario que los proveedores cuenten con inscripción vigente y estar habilitados ante el Registro Nacional de Proveedores (RNP) que administra el Organismo Supervisor de las Contrataciones del Estado (OSCE). Para obtener mayor información, se puede ingresar a la siguiente dirección electrónica: [www.rnp.gob.pe](http://www.rnp.gob.pe).*
- *Los proveedores que deseen registrar su participación deben ingresar al SEACE utilizando su Certificado SEACE (usuario y contraseña). Asimismo, deben observar las instrucciones señaladas en el documento de orientación "Guía para el registro de participantes electrónico" publicado en <https://www2.seace.gob.pe/>.*
- *En caso los proveedores no cuenten con inscripción vigente en el RNP y/o se encuentren inhabilitados o suspendidos para ser participantes, postores y/o contratistas, el SEACE restringirá su registro, quedando a potestad de estos intentar nuevamente registrar su participación en el procedimiento de selección en cualquier otro momento, dentro del plazo establecido para dicha etapa, siempre que haya obtenido la vigencia de su inscripción o quedado sin efecto la sanción que le impuso el Tribunal de Contrataciones del Estado.*

**1.4. FORMULACIÓN DE CONSULTAS Y OBSERVACIONES A LAS BASES**

La formulación de consultas y observaciones a las bases se efectúa de conformidad con lo establecido en los numerales 72.1 y 72.2 del artículo 72 del Reglamento, así como el literal a) del artículo 89 del Reglamento.

**1.5. ABSOLUCIÓN DE CONSULTAS, OBSERVACIONES E INTEGRACIÓN DE BASES**

**MUNICIPALIDAD PROVINCIAL DE ESPINAR**  
**ADJUDICACION SIMPLIFICADA N° 070-2021-MPE-C**  
**Segunda Convocatoria**

La absolución de consultas, observaciones e integración de las bases se realizan conforme a las disposiciones previstas en el numeral 72.4 del artículo 72 del Reglamento y el literal a) del artículo 89 del Reglamento.

**Importante**

- *No se absolverán consultas y observaciones a las bases que se presenten en forma física.*
- *Cuando exista divergencia entre lo indicado en el pliego de absolución de consultas y observaciones y la integración de bases, prevalece lo absuelto en el referido pliego; sin perjuicio, del deslinde de responsabilidades correspondiente.*

**1.6. FORMA DE PRESENTACIÓN DE OFERTAS**

Las ofertas se presentan conforme lo establecido en el artículo 59 y en el artículo 90 del Reglamento.

Las declaraciones juradas, formatos o formularios previstos en las bases que conforman la oferta deben estar debidamente firmados por el postor (firma manuscrita). Los demás documentos deben ser visados por el postor. En el caso de persona jurídica, por su representante legal, apoderado o mandatario designado para dicho fin y, en el caso de persona natural, por este o su apoderado. No se acepta el pegado de la imagen de una firma o visto. Las ofertas se presentan foliadas.

**Importante**

- *Los formularios electrónicos que se encuentran en el SEACE y que los proveedores deben llenar para presentar sus ofertas, tienen carácter de declaración jurada.*
- *En caso la información contenida en los documentos escaneados que conforman la oferta no coincida con lo declarado a través del SEACE, prevalece la información declarada en los documentos escaneados.*
- *No se tomarán en cuenta las ofertas que se presenten en físico a la Entidad.*

**1.7. PRESENTACIÓN Y APERTURA DE OFERTAS**

El participante presentará su oferta de manera electrónica a través del SEACE, desde las 00:01 horas hasta las 23:59 horas del día establecido para el efecto en el cronograma del procedimiento; adjuntando el archivo digitalizado que contenga los documentos que conforman la oferta de acuerdo a lo requerido en las bases.

El participante debe verificar antes de su envío, bajo su responsabilidad, que el archivo pueda ser descargado y su contenido sea legible.

**Importante**

*Los integrantes de un consorcio no pueden presentar ofertas individuales ni conformar más de un consorcio en un procedimiento de selección, o en un determinado ítem cuando se trate de procedimientos de selección según relación de ítems.*

En la apertura electrónica de la oferta, el órgano encargado de las contrataciones o el comité de selección, según corresponda, verifica la presentación de lo exigido en la sección específica de las bases de conformidad con el numeral 73.2 del artículo 73 del Reglamento y determina si las ofertas responden a las características y/o requisitos funcionales y condiciones de las Especificaciones Técnicas, detallados en la sección específica de las bases. De no cumplir con lo requerido, la oferta se considera no admitida.

#### **1.8. EVALUACIÓN DE LAS OFERTAS**

La evaluación de las ofertas se realiza conforme a lo establecido en el numeral 74.1 y el literal a) del numeral 74.2 del artículo 74 del Reglamento.

En el supuesto de que dos (2) o más ofertas empaten, la determinación del orden de prelación de las ofertas empatadas se efectúa siguiendo estrictamente el orden establecido en el numeral 91.1 del artículo 91 del Reglamento.

El desempate mediante sorteo se realiza de manera electrónica a través del SEACE.

#### **1.9. CALIFICACIÓN DE OFERTAS**

La calificación de las ofertas se realiza conforme a lo establecido en los numerales 75.1 y 75.2 del artículo 75 del Reglamento.

#### **1.10. SUBSANACIÓN DE LAS OFERTAS**

La subsanación de las ofertas se sujeta a lo establecido en el artículo 60 del Reglamento. El plazo que se otorgue para la subsanación no puede ser inferior a un (1) día hábil.

La solicitud de subsanación se realiza de manera electrónica a través del SEACE y será remitida al correo electrónico consignado por el postor al momento de realizar su inscripción en el RNP, siendo su responsabilidad el permanente seguimiento de las notificaciones a dicho correo. La notificación de la solicitud se entiende efectuada el día de su envío al correo electrónico.

La presentación de las subsanaciones se realiza a través del SEACE. No se tomará en cuenta la subsanación que se presente en físico a la Entidad.

#### **1.11. RECHAZO DE LAS OFERTAS**

Previo al otorgamiento de la buena pro, el órgano encargado de las contrataciones o el comité de selección, según corresponda, revisa las ofertas económicas que cumplen los requisitos de calificación, de conformidad con lo establecido para el rechazo de ofertas, previsto en el artículo 68 del Reglamento, de ser el caso.

De rechazarse alguna de las ofertas calificadas, el órgano encargado de las contrataciones o el comité de selección, según corresponda, revisa el cumplimiento de los requisitos de calificación de los postores que siguen en el orden de prelación, en caso las hubiere.

#### **1.12. OTORGAMIENTO DE LA BUENA PRO**

Definida la oferta ganadora, el órgano encargado de las contrataciones o el comité de selección, según corresponda, otorga la buena pro mediante su publicación en el SEACE, incluyendo el cuadro comparativo y las actas debidamente motivadas de los resultados de la admisión, no admisión, evaluación, calificación, descalificación y el otorgamiento de la buena pro.

#### **1.13. CONSENTIMIENTO DE LA BUENA PRO**

Cuando se hayan presentado dos (2) o más ofertas, el consentimiento de la buena pro se produce a los cinco (5) días hábiles siguientes de la notificación de su otorgamiento, sin que los postores hayan ejercido el derecho de interponer el recurso de apelación.





**MUNICIPALIDAD PROVINCIAL DE ESPINAR**  
**ADJUDICACION SIMPLIFICADA N° 070-2021-MPE-C**  
**Segunda Convocatoria**

---

En caso que se haya presentado una sola oferta, el consentimiento de la buena pro se produce el mismo día de la notificación de su otorgamiento.

El consentimiento del otorgamiento de la buena pro se publica en el SEACE al día hábil siguiente de producido.

**Importante**

*Una vez consentido el otorgamiento de la buena pro, el órgano encargado de las contrataciones o el órgano de la Entidad al que se haya asignado tal función realiza la verificación de la oferta presentada por el postor ganador de la buena pro conforme lo establecido en el numeral 64.6 del artículo 64 del Reglamento.*

**CAPÍTULO II**  
**SOLUCIÓN DE CONTROVERSIAS DURANTE EL PROCEDIMIENTO DE SELECCIÓN**

**2.1. RECURSO DE APELACIÓN**

A través del recurso de apelación se pueden impugnar los actos dictados durante el desarrollo del procedimiento de selección hasta antes del perfeccionamiento del contrato.

El recurso de apelación se presenta ante la Entidad convocante, y es conocido y resuelto por su Titular, cuando el valor estimado sea igual o menor a cincuenta (50) UIT. Cuando el valor estimado sea mayor a dicho monto, el recurso de apelación se presenta ante y es resuelto por el Tribunal de Contrataciones del Estado.

En los procedimientos de selección según relación de ítems, el valor estimado total del procedimiento determina ante quién se presenta el recurso de apelación.

Los actos que declaren la nulidad de oficio, la cancelación del procedimiento de selección y otros actos emitidos por el Titular de la Entidad que afecten la continuidad de este, se impugnan ante el Tribunal de Contrataciones del Estado.

**Importante**

- *Una vez otorgada la buena pro, el órgano encargado de las contrataciones o el comité de selección, según corresponda, está en la obligación de permitir el acceso de los participantes y postores al expediente de contratación, salvo la información calificada como secreta, confidencial o reservada por la normativa de la materia, a más tardar dentro del día siguiente de haberse solicitado por escrito.*

*Luego de otorgada la buena pro no se da a conocer las ofertas cuyos requisitos de calificación no fueron analizados y revisados por el órgano encargado de las contrataciones o el comité de selección, según corresponda.*

- *A efectos de recoger la información de su interés, los postores pueden valerse de distintos medios, tales como: (i) la lectura y/o toma de apuntes, (ii) la captura y almacenamiento de imágenes, e incluso (iii) pueden solicitar copia de la documentación obrante en el expediente, siendo que, en este último caso, la Entidad deberá entregar dicha documentación en el menor tiempo posible, previo pago por tal concepto.*
- *El recurso de apelación se presenta ante la Mesa de Partes del Tribunal o ante las oficinas desconcentradas del OSCE, o en la Unidad de Trámite Documentario de la Entidad, según corresponda.*

**2.2. PLAZOS DE INTERPOSICIÓN DEL RECURSO DE APELACIÓN**

La apelación contra el otorgamiento de la buena pro o contra los actos dictados con anterioridad a ella se interpone dentro de los cinco (5) días hábiles siguientes de haberse notificado el otorgamiento de la buena pro.

La apelación contra los actos dictados con posterioridad al otorgamiento de la buena pro, contra la declaración de nulidad, cancelación y declaratoria de desierto del procedimiento, se interpone dentro de los cinco (5) días hábiles siguientes de haberse tomado conocimiento del acto que se desea impugnar.

### **CAPÍTULO III DEL CONTRATO**

#### **3.1. PERFECCIONAMIENTO DEL CONTRATO**

Los plazos y el procedimiento para perfeccionar el contrato se realiza conforme a lo indicado en el artículo 141 del Reglamento.

El contrato se perfecciona con la suscripción del documento que lo contiene, salvo en los contratos cuyo monto del valor estimado no supere los doscientos mil Soles (S/ 200,000.00), en los que se puede perfeccionar con la recepción de la orden de compra, conforme a lo previsto en la sección específica de las bases.

En el caso de procedimientos de selección por relación de ítems, se puede perfeccionar el contrato con la suscripción del documento o con la recepción de una orden de compra, cuando el valor estimado del ítem corresponda al parámetro establecido en el párrafo anterior.

#### **Importante**

*El órgano encargado de las contrataciones o el comité de selección, según corresponda, debe consignar en la sección específica de las bases la forma en que se perfeccionará el contrato, sea con la suscripción del contrato o la recepción de la orden de compra. En caso la Entidad perfeccione el contrato con la recepción de la orden de compra no debe incluir la proforma del contrato establecida en el Capítulo V de la sección específica de las bases.*

Para perfeccionar el contrato, el postor ganador de la buena pro debe presentar los documentos señalados en el artículo 139 del Reglamento y los previstos en la sección específica de las bases.

#### **3.2. GARANTÍAS**

Las garantías que deben otorgar los postores y/o contratistas, según corresponda, son las de fiel cumplimiento del contrato y por los adelantos.

##### **3.2.1. GARANTÍA DE FIEL CUMPLIMIENTO**

Como requisito indispensable para perfeccionar el contrato, el postor ganador debe entregar a la Entidad la garantía de fiel cumplimiento del mismo por una suma equivalente al diez por ciento (10%) del monto del contrato original. Esta se mantiene vigente hasta la conformidad de la recepción de la prestación a cargo del contratista.

##### **3.2.2. GARANTÍA DE FIEL CUMPLIMIENTO POR PRESTACIONES ACCESORIAS**

En las contrataciones que conllevan la ejecución de prestaciones accesorias, tales como mantenimiento, reparación o actividades afines, se otorga una garantía adicional por una suma equivalente al diez por ciento (10%) del monto del contrato de la prestación accesorio, la misma que debe ser renovada periódicamente hasta el cumplimiento total de las obligaciones garantizadas.

**Importante**

*En los contratos cuyos montos sean iguales o menores a doscientos mil Soles (S/ 200,000.00), no corresponde presentar garantía de fiel cumplimiento de contrato ni garantía de fiel cumplimiento por prestaciones accesorias. Dicha excepción también aplica a los contratos derivados de procedimientos de selección por relación de ítems, cuando el monto del ítem adjudicado o la sumatoria de los montos de los ítems adjudicados no superen el monto señalado anteriormente, conforme a lo dispuesto en el literal a) del artículo 152 del Reglamento.*

**3.2.3. GARANTÍA POR ADELANTO**

En caso se haya previsto en la sección específica de las bases la entrega de adelantos, el contratista debe presentar una garantía emitida por idéntico monto conforme a lo estipulado en el artículo 153 del Reglamento.

**3.3. REQUISITOS DE LAS GARANTÍAS**

Las garantías que se presenten deben ser incondicionales, solidarias, irrevocables y de realización automática en el país, al solo requerimiento de la Entidad. Asimismo, deben ser emitidas por empresas que se encuentren bajo la supervisión directa de la Superintendencia de Banca, Seguros y Administradoras Privadas de Fondos de Pensiones y que cuenten con clasificación de riesgo B o superior. Asimismo, deben estar autorizadas para emitir garantías; o estar consideradas en la última lista de bancos extranjeros de primera categoría que periódicamente publica el Banco Central de Reserva del Perú.

**Importante**

*Corresponde a la Entidad verificar que las garantías presentadas por el postor ganador de la buena pro y/o contratista cumplan con los requisitos y condiciones necesarios para su aceptación y eventual ejecución, sin perjuicio de la determinación de las responsabilidades funcionales que correspondan.*

**Advertencia**

*Los funcionarios de las Entidades no deben aceptar garantías emitidas bajo condiciones distintas a las establecidas en el presente numeral, debiendo tener en cuenta lo siguiente:*

- 1. La clasificadora de riesgo que asigna la clasificación a la empresa que emite la garantía debe encontrarse listada en el portal web de la SBS (<http://www.sbs.gob.pe/sistema-financiero/clasificadoras-de-riesgo>).*
- 2. Se debe identificar en la página web de la clasificadora de riesgo respectiva, cuál es la clasificación vigente de la empresa que emite la garantía, considerando la vigencia a la fecha de emisión de la garantía.*
- 3. Para fines de lo establecido en el artículo 148 del Reglamento, la clasificación de riesgo B, incluye las clasificaciones B+ y B.*
- 4. Si la empresa que otorga la garantía cuenta con más de una clasificación de riesgo emitida por distintas empresas listadas en el portal web de la SBS, bastará que en una de ellas cumpla con la clasificación mínima establecida en el Reglamento.*

*En caso exista alguna duda sobre la clasificación de riesgo asignada a la empresa emisora de la garantía, se deberá consultar a la clasificadora de riesgos respectiva.*

**Advertencia**

*De otro lado, además de cumplir con el requisito referido a la clasificación de riesgo, a efectos de verificar si la empresa emisora se encuentra autorizada por la SBS para emitir garantías, debe revisarse el portal web de dicha Entidad (<http://www.sbs.gob.pe/sistema-financiero/relacion-de-empresas-que-se-encuentran-autorizadas-a-emitar-cartas-fianza>).*

*Los funcionarios competentes deben verificar la autenticidad de la garantía a través de los mecanismos establecidos (consulta web, teléfono u otros) por la empresa emisora.*

**3.4. EJECUCIÓN DE GARANTÍAS**

La Entidad puede solicitar la ejecución de las garantías conforme a los supuestos contemplados en el artículo 155 del Reglamento.

**3.5. ADELANTOS**

La Entidad puede entregar adelantos directos al contratista, los que en ningún caso exceden en conjunto del treinta por ciento (30%) del monto del contrato original, siempre que ello haya sido previsto en la sección específica de las bases.

**3.6. PENALIDADES**

**3.6.1. PENALIDAD POR MORA EN LA EJECUCIÓN DE LA PRESTACIÓN**

En caso de retraso injustificado del contratista en la ejecución de las prestaciones objeto del contrato, la Entidad le aplica automáticamente una penalidad por mora por cada día de atraso, de conformidad con el artículo 162 del Reglamento.

**3.6.2. OTRAS PENALIDADES**

La Entidad puede establecer penalidades distintas a la mencionada en el numeral precedente, según lo previsto en el artículo 163 del Reglamento y lo indicado en la sección específica de las bases.

Estos dos tipos de penalidades se calculan en forma independiente y pueden alcanzar cada una un monto máximo equivalente al diez por ciento (10%) del monto del contrato vigente, o de ser el caso, del ítem que debió ejecutarse.

**3.7. INCUMPLIMIENTO DEL CONTRATO**

Las causales para la resolución del contrato, serán aplicadas de conformidad con el artículo 36 de la Ley y 164 del Reglamento.

**3.8. PAGOS**

El pago se realiza después de ejecutada la respectiva prestación, pudiendo contemplarse pagos a cuenta, según la forma establecida en la sección específica de las bases o en el contrato.

La Entidad paga las contraprestaciones pactadas a favor del contratista dentro de los diez (10) días calendario siguientes de otorgada la conformidad de los bienes, siempre que se verifiquen las condiciones establecidas en el contrato para ello, bajo responsabilidad del funcionario competente.

La conformidad se emite en un plazo máximo de siete (7) días de producida la recepción salvo

**MUNICIPALIDAD PROVINCIAL DE ESPINAR**  
**ADJUDICACION SIMPLIFICADA N° 070-2021-MPE-C**  
**Segunda Convocatoria**

que se requiera efectuar pruebas que permitan verificar el cumplimiento de la obligación, en cuyo caso la conformidad se emite en un plazo máximo de quince (15) días, bajo responsabilidad del funcionario que debe emitir la conformidad.

En el caso que se haya suscrito contrato con un consorcio, el pago se realizará de acuerdo a lo que se indique en el contrato de consorcio.

**Advertencia**

*En caso de retraso en los pagos a cuenta o pago final por parte de la Entidad, salvo que se deba a caso fortuito o fuerza mayor, esta reconoce al contratista los intereses legales correspondientes, de conformidad con el artículo 39 de la Ley y 171 del Reglamento, debiendo repetir contra los responsables de la demora injustificada.*

**3.9. DISPOSICIONES FINALES**

Todos los demás aspectos del presente procedimiento no contemplados en las bases se regirán supletoriamente por la Ley y su Reglamento, así como por las disposiciones legales vigentes.

## **SECCIÓN ESPECÍFICA**

### **CONDICIONES ESPECIALES DEL PROCEDIMIENTO DE SELECCIÓN**

(EN ESTA SECCIÓN LA ENTIDAD DEBERÁ COMPLETAR LA INFORMACIÓN EXIGIDA, DE ACUERDO A LAS INSTRUCCIONES INDICADAS)

**CAPÍTULO I**  
**GENERALIDADES**

**1.1. ENTIDAD CONVOCANTE**

Nombre : MUNICIPALIDAD PROVINCIAL DE ESPINAR  
RUC N° : 20147346434  
Domicilio legal : PLAZA DE ARMAS N° 101 – ESPINAR - CUSCO

**1.2. OBJETO DE LA CONVOCATORIA**

El presente procedimiento de selección tiene por objeto la contratación de **ADQUISICION DE VENTANAS DE MARCO DE ALUMINIO SEGÚN DISEÑO INCLUYE INSTALACION PARA LA OBRA "CREACION DEL POLIDEPORTIVO LA TABLADA EN LOS PPJJ DE VALLECITO Y BELEN, PROVINCIA DE ESPINAR - CUSCO". META 0031.**

PQT	DESCRIPCION	U.M.	CANT.
1	VENTANA DE MARCOS DE ALUMINIO TIPO CORREDIZA - VIDRIO LAMINADO DE 6MM V-01 INCLUYE SERVICIO DE INSTALACION A TODO COSTO	UND.	3
	VENTANA DE MARCOS DE ALUMINIO TIPO CORREDIZA - VIDRIO LAMINADO DE 6MM V-03 INCLUYE SERVICIO DE INSTALACION A TODO COSTO	UND.	1
	VENTANA DE MARCOS DE ALUMINIO TIPO CORREDIZA - VIDRIO LAMINADO DE 6MM V-04 INCLUYE SERVICIO DE INSTALACION A TODO COSTO	UND.	2
	VENTANA DE MARCOS DE ALUMINIO TIPO CORREDIZA - VIDRIO LAMINADO DE 6MM V-05 INCLUYE SERVICIO DE INSTALACION A TODO COSTO	UND.	2
	VENTANA DE MARCOS DE ALUMINIO TIPO CORREDIZA - VIDRIO LAMINADO DE 6MM V-06 INCLUYE SERVICIO DE INSTALACION A TODO COSTO	UND.	1
	VENTANA DE MARCOS DE ALUMINIO TIPO CORREDIZA - VIDRIO LAMINADO DE 6MM V-07 INCLUYE SERVICIO DE INSTALACION A TODO COSTO	UND.	3
	VENTANA DE MARCOS DE ALUMINIO TIPO CORREDIZA - VIDRIO LAMINADO DE 6MM V-08 INCLUYE SERVICIO DE INSTALACION A TODO COSTO	UND.	2
	VENTANA DE MARCOS DE ALUMINIO TIPO CORREDIZA - VIDRIO LAMINADO DE 6MM V-09 INCLUYE SERVICIO DE INSTALACION A TODO COSTO	UND.	2
	VENTANA DE MARCOS DE ALUMINIO TIPO CORREDIZA - VIDRIO LAMINADO DE 6MM V-10 INCLUYE SERVICIO DE INSTALACION A TODO COSTO	UND.	2
	VENTANA DE MARCOS DE ALUMINIO TIPO CORREDIZA - VIDRIO LAMINADO DE 6MM V-11 INCLUYE SERVICIO DE INSTALACION A TODO COSTO	UND.	2
	VENTANA DE MARCOS DE ALUMINIO TIPO CORREDIZA - VIDRIO LAMINADO DE 6MM V-12 INCLUYE SERVICIO DE INSTALACION A TODO COSTO	UND.	1
	VENTANA DE MARCOS DE ALUMINIO TIPO CORREDIZA - VIDRIO LAMINADO DE 6MM V-16 INCLUYE SERVICIO DE INSTALACION A TODO COSTO	UND.	3
	VENTANA DE MARCOS DE ALUMINIO TIPO CORREDIZA - VIDRIO LAMINADO DE 6MM V-17 INCLUYE SERVICIO DE INSTALACION A TODO COSTO	UND.	1
	VENTANA DE MARCOS DE ALUMINIO TIPO CORREDIZA - VIDRIO LAMINADO DE 6MM V-18 INCLUYE SERVICIO DE INSTALACION A TODO COSTO	UND.	1
	VENTANA DE MARCOS DE ALUMINIO TIPO CORREDIZA - VIDRIO LAMINADO DE 6MM V-19 INCLUYE SERVICIO DE INSTALACION A TODO COSTO	UND.	3
	VENTANA DE MARCOS DE ALUMINIO TIPO CORREDIZA - VIDRIO LAMINADO DE 6MM V-20 INCLUYE SERVICIO DE INSTALACION A TODO COSTO	UND.	2
	VENTANA DE MARCOS DE ALUMINIO TIPO CORREDIZA - VIDRIO LAMINADO DE 6MM V-21 INCLUYE SERVICIO DE INSTALACION A TODO COSTO	UND.	1
	VENTANA DE MARCOS DE ALUMINIO TIPO CORREDIZA - VIDRIO LAMINADO DE 6MM V-22 INCLUYE SERVICIO DE INSTALACION A TODO COSTO	UND.	2
	VENTANA DE MARCOS DE ALUMINIO TIPO CORREDIZA - VIDRIO LAMINADO DE 6MM V-23 INCLUYE SERVICIO DE INSTALACION A TODO COSTO	UND.	1
	VENTANA DE MARCOS DE ALUMINIO TIPO CORREDIZA - VIDRIO LAMINADO DE 6MM V-24 INCLUYE SERVICIO DE INSTALACION A TODO COSTO	UND.	1
	VENTANA DE MARCOS DE ALUMINIO TIPO CORREDIZA - VIDRIO LAMINADO DE 6MM V-25 INCLUYE SERVICIO DE INSTALACION A TODO COSTO	UND.	2



**MUNICIPALIDAD PROVINCIAL DE ESPINAR**  
**ADJUDICACION SIMPLIFICADA N° 070-2021-MPE-C**  
**Segunda Convocatoria**

VENTANA DE MARCOS DE ALUMINIO TIPO CORREDIZA - VIDRIO LAMINADO DE 6MM V-26 INCLUYE SERVICIO DE INSTALACION A TODO COSTO	UND.	1
VENTANA DE MARCOS DE ALUMINIO TIPO CORREDIZA - VIDRIO LAMINADO DE 6MM V-27 INCLUYE SERVICIO DE INSTALACION A TODO COSTO	UND.	1
VENTANA DE MARCOS DE ALUMINIO TIPO CORREDIZA - VIDRIO LAMINADO DE 6MM V-28 INCLUYE SERVICIO DE INSTALACION A TODO COSTO	UND.	1
VENTANA DE MARCOS DE ALUMINIO TIPO VITROVENT COLOR NATURAL 20 MICRAS - VIDRIO CRUDO DE 6MM V-02 INCLUYE SERVICIO DE INSTALACION A TODO COSTO	UND.	30
VENTANA DE MARCOS DE ALUMINIO TIPO VITROVENT COLOR NATURAL 20 MICRAS - VIDRIO CRUDO DE 6MM V-14 INCLUYE SERVICIO DE INSTALACION A TODO COSTO	UND.	2
VENTANA DE MARCOS DE ALUMINIO TIPO VITROVENT COLOR NATURAL 20 MICRAS - VIDRIO CRUDO DE 6MM V-15 INCLUYE SERVICIO DE INSTALACION A TODO COSTO	UND.	2
VENTANA DE MARCOS DE ALUMINIO TIPO VITROVENT COLOR NATURAL 20 MICRAS - VIDRIO CRUDO DE 6MM V-29 INCLUYE SERVICIO DE INSTALACION A TODO COSTO	UND.	14
VENTANA DE MARCOS DE ALUMINIO TIPO VITROVENT FIJO; COLOR NATURAL 20 MICRAS. V-13 INCLUYE SERVICIO DE INSTALACION A TODO COSTO	UND.	10

### 1.3. EXPEDIENTE DE CONTRATACIÓN

El expediente de contratación fue aprobado mediante **Formato 02-132-2021 de fecha 03 de setiembre del 2021.**

### 1.4. FUENTE DE FINANCIAMIENTO

RECURSOS DETERMINADOS

#### Importante

*La fuente de financiamiento debe corresponder a aquella prevista en la Ley de Equilibrio Financiero del Presupuesto del Sector Público del año fiscal en el cual se convoca el procedimiento de selección.*

### 1.5. SISTEMA DE CONTRATACIÓN

El presente procedimiento se rige por el sistema SUMA ALZADA, de acuerdo con lo establecido en el expediente de contratación respectivo.

### 1.6. MODALIDAD DE EJECUCIÓN

NO CORRESPONDE

### 1.7. DISTRIBUCIÓN DE LA BUENA PRO

NO CORRESPONDE

### 1.8. ALCANCES DEL REQUERIMIENTO

El alcance de la prestación está definido en el Capítulo III de la presente sección de las bases.

### 1.9. PLAZO DE ENTREGA

Los bienes materia de la presente convocatoria se entregarán en el plazo de 24 días calendarios desde el día siguiente de suscripción del contrato, en concordancia con lo establecido en el expediente de contratación.

### 1.10. COSTO DE REPRODUCCIÓN Y ENTREGA DE BASES

Los participantes registrados tienen el derecho de recabar un ejemplar de las bases, para cuyo

efecto deben cancelar la suma de **S/ 10.00 (Diez con 00/100 soles)**, en caja de la **Municipalidad Provincial de Espinar**, sito en **Plaza de Armas N° 101 Espinar Cusco**.

**Importante**

*El costo de entrega de un ejemplar de las bases no puede exceder el costo de su reproducción.*

**1.11. BASE LEGAL**

- Ley N° 31365, LEY DE PRESUPUESTO DEL SECTOR PÚBLICO PARA EL AÑO FISCAL 2022.
- Ley N° 31366, LEY DE EQUILIBRIO FINANCIERO DEL PRESUPUESTO DEL SECTOR PÚBLICO PARA EL AÑO FISCAL 2022.
- Ley N° 31367, LEY DE ENDEUDAMIENTO DEL SECTOR PÚBLICO PARA EL AÑO FISCAL 2022.
- Ley N° 27444 - Ley del procedimiento Administrativo General
- Ley N° 27806, Ley de Transparencia y de Acceso a la Información Pública.
- D. L. N° 1444, Ley de Contrataciones del Estado, que modifica la ley N° 30225.
- Decreto Supremo N° 344-2018-EF que modifica el Decreto Supremo N° 350-2015-EF, Reglamento de la Ley de Contrataciones del Estado, en adelante el Reglamento
- Código Civil.
- Decreto Supremo N°007-2008-TR-Texto Único Ordenado de la Ley de Promoción de la Competitividad, Formalización y Desarrollo de la Micro y Pequeña Empresa y del acceso al empleo decente, Ley MYPE.
- Decreto Supremo N° 103-2020-EF.
- Decreto Supremo N° 168-2020-EF.

Las referidas normas incluyen sus respectivas modificaciones, de ser el caso.

**CAPÍTULO II**  
**DEL PROCEDIMIENTO DE SELECCIÓN**

**2.1. CALENDARIO DEL PROCEDIMIENTO DE SELECCIÓN**

Según el cronograma de la ficha de selección de la convocatoria publicada en el SEACE.

**Importante**

*De conformidad con la vigesimosegunda Disposición Complementaria Final del Reglamento, en caso la Entidad (Ministerios y sus organismos públicos, programas o proyectos adscritos) haya difundido el requerimiento a través del SEACE siguiendo el procedimiento establecido en dicha disposición, no procede formular consultas u observaciones al requerimiento.*

**2.2. CONTENIDO DE LAS OFERTAS**

La oferta contendrá, además de un índice de documentos<sup>1</sup>, la siguiente documentación:

**2.2.1. Documentación de presentación obligatoria**

**2.2.1.1. Documentos para la admisión de la oferta**

- a) Declaración jurada de datos del postor. **(Anexo N° 1)**
- b) Documento que acredite la representación de quien suscribe la oferta.

En caso de persona jurídica, copia del certificado de vigencia de poder del representante legal, apoderado o mandatario designado para tal efecto.

En caso de persona natural, copia del documento nacional de identidad o documento análogo, o del certificado de vigencia de poder otorgado por persona natural, del apoderado o mandatario, según corresponda.

En el caso de consorcios, este documento debe ser presentado por cada uno de los integrantes del consorcio que suscriba la promesa de consorcio, según corresponda.

**Advertencia**

*De acuerdo con el artículo 4 del Decreto Legislativo N° 1246, las Entidades están prohibidas de exigir a los administrados o usuarios la información que puedan obtener directamente mediante la interoperabilidad a que se refieren los artículos 2 y 3 de dicho Decreto Legislativo. En esa medida, si la Entidad es usuaria de la Plataforma de Interoperabilidad del Estado – PIDE<sup>2</sup> y siempre que el servicio web se encuentre activo en el Catálogo de Servicios de dicha plataforma, no corresponderá exigir el certificado de vigencia de poder y/o documento nacional de identidad.*

- c) Declaración jurada de acuerdo con el literal b) del artículo 52 del Reglamento. **(Anexo N° 2)**
- d) Declaración jurada de cumplimiento de las Especificaciones Técnicas contenidas en el numeral 3.1 del Capítulo III de la presente sección. **(Anexo N° 3)**

<sup>1</sup> La omisión del índice no determina la no admisión de la oferta.

<sup>2</sup> Para mayor información de las Entidades usuarias y del Catálogo de Servicios de la Plataforma de Interoperabilidad del Estado – PIDE ingresar al siguiente enlace <https://www.gobiernodigital.gob.pe/interoperabilidad/>

**MUNICIPALIDAD PROVINCIAL DE ESPINAR**  
**ADJUDICACION SIMPLIFICADA N° 070-2021-MPE-C**  
**Segunda Convocatoria**

- e) Declaración jurada de plazo de entrega. **(Anexo N° 4)**<sup>3</sup>
- f) Promesa de consorcio con firmas legalizadas, de ser el caso, en la que se consigne los integrantes, el representante común, el domicilio común y las obligaciones a las que se compromete cada uno de los integrantes del consorcio así como el porcentaje equivalente a dichas obligaciones. **(Anexo N° 5)**
- g) El precio de la oferta en SOLES debe registrarse directamente en el formulario electrónico del SEACE.

Adicionalmente, se debe adjuntar el Anexo N° 6 en el caso de procedimientos convocados a precios unitarios.

En el caso de procedimientos convocados a suma alzada únicamente se debe adjuntar el Anexo N° 6, cuando corresponda indicar el monto de la oferta de la prestación accesoria o que el postor goza de alguna exoneración legal.

El precio total de la oferta y los subtotales que lo componen son expresados con dos (2) decimales. Los precios unitarios pueden ser expresados con más de dos (2) decimales.

**Importante**

*El órgano encargado de las contrataciones o el comité de selección según corresponda, verifica la presentación de los documentos requeridos. De no cumplir con lo requerido, la oferta se considera no admitida.*

**2.2.1.2. Documentos para acreditar los requisitos de calificación**

Incorporar en la oferta los documentos que acreditan los “**Requisitos de Calificación**” que se detallan en el numeral 3.2 del Capítulo III de la presente sección de las bases.

**2.2.2. Documentación de presentación facultativa:**

- a) En el caso de microempresas y pequeñas empresas integradas por personas con discapacidad, o en el caso de consorcios conformados en su totalidad por estas empresas, deben presentar la constancia o certificado con el cual acredite su inscripción en el Registro de Empresas Promocionales para Personas con Discapacidad<sup>4</sup>.
- b) Solicitud de bonificación del cinco por ciento (5%) por tener la condición de micro y pequeña empresa **(Anexo N°10)**.

**Advertencia**

*El órgano encargado de las contrataciones o el comité de selección, según corresponda, no podrá exigir al postor la presentación de documentos que no hayan sido indicados en los acápite “Documentos para la admisión de la oferta”, “Requisitos de calificación” y “Factores de evaluación”.*

**Importante para la Entidad**

*Esta disposición solo debe ser incluida en el caso de procedimientos de selección cuyo valor estimado sea igual o menor a cincuenta (50) UIT:*

**2.3. PRESENTACIÓN DEL RECURSO DE APELACIÓN**

*“El recurso de apelación se presenta ante la Unidad de Trámite Documentario de la Entidad.*

<sup>3</sup> En caso de considerar como factor de evaluación la mejora del plazo de entrega, el plazo ofertado en dicho anexo servirá también para acreditar este factor.

<sup>4</sup> Dicho documento se tendrá en consideración en caso de empate, conforme a lo previsto en el artículo 91 del Reglamento.

**MUNICIPALIDAD PROVINCIAL DE ESPINAR**  
**ADJUDICACION SIMPLIFICADA N° 070-2021-MPE-C**  
**Segunda Convocatoria**

En caso el participante o postor opte por presentar recurso de apelación y por otorgar la garantía mediante depósito en cuenta bancaria, se debe realizar el abono en:

N ° de Cuenta : 00226035346  
Banco : Banco de la Nación

## 2.4. REQUISITOS PARA PERFECCIONAR EL CONTRATO

El postor ganador de la buena pro debe presentar los siguientes documentos para perfeccionar el contrato:

- Garantía de fiel cumplimiento del contrato
- Garantía de fiel cumplimiento por prestaciones accesorias, de ser el caso.
- Contrato de consorcio con firmas legalizadas ante Notario de cada uno de los integrantes, de ser el caso.
- Código de cuenta interbancaria (CCI) o, en el caso de proveedores no domiciliados, el número de su cuenta bancaria y la entidad bancaria en el exterior.
- Copia de la vigencia del poder del representante legal de la empresa que acredite que cuenta con facultades para perfeccionar el contrato, cuando corresponda.
- Copia de DNI del postor en caso de persona natural, o de su representante legal en caso de persona jurídica.

### Advertencia

*De acuerdo con el artículo 4 del Decreto Legislativo N° 1246, las Entidades están prohibidas de exigir a los administrados o usuarios la información que puedan obtener directamente mediante la interoperabilidad a que se refieren los artículos 2 y 3 de dicho Decreto Legislativo. En esa medida, si la Entidad es usuaria de la Plataforma de Interoperabilidad del Estado – PIDE<sup>5</sup> y siempre que el servicio web se encuentre activo en el Catálogo de Servicios de dicha plataforma, no corresponderá exigir los documentos previstos en los literales e) y f).*

- Domicilio para efectos de la notificación durante la ejecución del contrato.
- Detalle del precio de la oferta de cada uno de los bienes que conforman el paquete<sup>6</sup>.

### Importante

- En caso que el postor ganador de la buena pro sea un consorcio, las garantías que presente este para el perfeccionamiento del contrato, así como durante la ejecución contractual, de ser el caso, además de cumplir con las condiciones establecidas en el artículo 33 de la Ley y en el artículo 148 del Reglamento, deben consignar expresamente el nombre completo o la denominación o razón social de los integrantes del consorcio, en calidad de garantizados, de lo contrario no podrán ser aceptadas por las Entidades. No se cumple el requisito antes indicado si se consigna únicamente la denominación del consorcio, conforme lo dispuesto en la Directiva "Participación de Proveedores en Consorcio en las Contrataciones del Estado".*
- En los contratos cuyos montos sean iguales o menores a doscientos mil Soles (S/200,000.00), no corresponde presentar garantía de fiel cumplimiento de contrato ni garantía de fiel cumplimiento por prestaciones accesorias. Dicha excepción también aplica a los contratos derivados de procedimientos de selección por relación de ítems, cuando el monto del ítem adjudicado o la sumatoria de los montos de los ítems adjudicados no supere el monto señalado anteriormente, conforme a lo dispuesto en el literal a) del artículo 152 del Reglamento.*

### Importante

<sup>5</sup> Para mayor información de las Entidades usuarias y del Catálogo de Servicios de la Plataforma de Interoperabilidad del Estado – PIDE ingresar al siguiente enlace <https://www.gobiernodigital.gob.pe/interoperabilidad/>

<sup>6</sup> Incluir solo en caso de contrataciones por paquete.

## MUNICIPALIDAD PROVINCIAL DE ESPINAR

### ADJUDICACION SIMPLIFICADA N° 070-2021-MPE-C

### Segunda Convocatoria

- *Corresponde a la Entidad verificar que las garantías presentadas por el postor ganador de la buena pro cumplan con los requisitos y condiciones necesarios para su aceptación y eventual ejecución, sin perjuicio de la determinación de las responsabilidades funcionales que correspondan.*
- *De conformidad con el Reglamento Consular del Perú aprobado mediante Decreto Supremo N° 076-2005-RE para que los documentos públicos y privados extendidos en el exterior tengan validez en el Perú, deben estar legalizados por los funcionarios consulares peruanos y refrendados por el Ministerio de Relaciones Exteriores del Perú, salvo que se trate de documentos públicos emitidos en países que formen parte del Convenio de la Apostilla, en cuyo caso bastará con que estos cuenten con la Apostilla de la Haya<sup>7</sup>.*
- *La Entidad no puede exigir documentación o información adicional a la consignada en el presente numeral para el perfeccionamiento del contrato.*

#### 2.5. PERFECCIONAMIENTO DEL CONTRATO

El contrato se perfecciona con la suscripción del documento que lo contiene. Para dicho efecto el postor ganador de la buena pro, dentro del plazo previsto en el artículo 141 del Reglamento, debe presentar la documentación requerida en **MESA DE PARTES DE LA MUNICIPALIDAD PROVINCIAL DE ESPINAR, sito en la plaza de armas N° 101 (primer piso) Espinar-Cusco, en el horario de 08:00 hasta las 17:30 horas.**

#### 2.6. FORMA DE PAGO

La Entidad realizará el pago de la contraprestación pactada a favor del contratista en PAGO UNICO. Según lo establecido en el expediente de contratación.

Para efectos del pago de las contraprestaciones ejecutadas por el contratista, la Entidad debe contar con la siguiente documentación:

- Recepción de Almacén Central de la Municipalidad.
- Informe del funcionario responsable de la **área usuaria (Residente de Obra con V°B° del Supervisor de Obra)**, emitiendo la conformidad de la prestación efectuada.
- Comprobante de pago.
- Copia del Contrato y/o Orden de Compra

Dicha documentación se debe presentar en VENTANILLA DE LA GERENCIA DE ADMINISTRACION Y FINANZAS DE LA MUNICIPALIDAD PROVINCIAL DE ESPINAR, sito en la plaza de Armas N° 101 – Espinar – Cusco, en el horario de 08:00 a 17:30 horas.

<sup>7</sup> Según lo previsto en la Opinión N° 009-2016/DTN.



**CAPÍTULO III**  
**REQUERIMIENTO**

**Importante**

*De conformidad con el numeral 29.8 del artículo 29 del Reglamento, el área usuaria es responsable de la adecuada formulación del requerimiento, debiendo asegurar la calidad técnica y reducir la necesidad de su reformulación por errores o deficiencias técnicas que repercutan en el proceso de contratación.*

**3.1. ESPECIFICACIONES TÉCNICAS**

**ADQUISICION E INSTALACION DE VENTANAS DE MARCO  
DE ALUMINIO, SEGÚN DISEÑOS**

**ÁREA USUÁRIA**

Área : GERENCIA DE INFRAESTRUCTURA Y DESARROLLO  
URBANO – SUB GERENCIA DE OBRAS.  
Obra : "CREACIÓN DEL POLIDEPORTIVO LA TABLADA EN LOS  
PP.JJ. DE VALLECITO BELÉN, PROVINCIA DE ESPINAR-  
CUSCO"  
Residente : ING. ROSEL ESPINOZA BASTIDAS  
Entidad : MUNICIPALIDAD PROVINCIAL DE ESPINAR-CUSCO  
Fuente Financiamiento : RECURSOS DETERMINADOS  
Rubro : CANON  
Meta : 031

**I. ESPECIFICACIÓN TÉCNICA**

**1. DENOMINACIÓN DE LA CONTRATACIÓN**

**ADQUISICION E INSTALACION DE VENTANAS DE MARCO DE ALUMINIO, SEGÚN  
DISEÑOS,** incluye instalación de accesorios y colocado al 100 %.

**2. FINALIDAD PUBLICA**

La presente adquisición, "**ADQUISICION E INSTALACION DE VENTANAS DE  
MARCO DE ALUMINIO, SEGÚN DISEÑOS**", tiene como fin implementar los  
cerramientos a los vanos (ventanas) indicadas en los planos del proyecto aprobados de  
la obra: "**CREACIÓN DEL POLIDEPORTIVO LA TABLADA EN LOS PP.JJ. DE  
VALLECITO Y BELÉN, PROVINCIA DE ESPINAR-CUSCO**".

**3. ANTECEDENTES:**

En el plan de ejecución de obras de la Municipalidad Provincial de Espinar está el  
Proyecto: "**CREACIÓN DEL POLIDEPORTIVO LA TABLADA EN LOS PP.JJ. DE  
VALLECITO Y BELÉN, PROVINCIA DE ESPINAR-CUSCO**". Bajo la modalidad de  
Ejecución Presupuestaria Directa, la misma que se encuentra enmarcada dentro de  
los objetivos de la política de gobierno local, para contribuir con una infraestructura  
Cultural y Deportiva adecuada al servicio de la población de la Provincia de Espinar,  
el proyecto cuenta con **Código SNIP 213943, Aprobación del Expediente  
Técnico mediante RESOLUCIÓN DE ALCALDÍA N° 468-2019-MPE**, la Ley de  
Contrataciones **N°30225**.

**4. OBJETIVOS DE LA CONTRATACIÓN**

**4.1 OBJETIVOS GENERAL**

Permitir el **ADQUISICION** e instalación de ventanas de marco de aluminio, terminado  
al 100 %, que tiene por objeto designar a una empresa especializada (con probada  
experiencia en el rubro, taller especializado para estos trabajos, e implementado con  
equipos y maquinarias necesarias), con la finalidad de la elaboración óptima de dichas  
puertas, que incluye el acabado y colocado al 100 %, que cumplan con las  
especificaciones técnicas y planos del proyecto y los términos de referencia del

MUNICIPALIDAD PROVINCIAL DE ESPINAR  
SUB GERENCIA DE EJECUCION DE OBRAS  
Ing. Jhon H. Mendoza  
ARCTO JHON H. MENDOZA  
CAN 13703

MUNICIPALIDAD PROVINCIAL DE ESPINAR  
Ing. Jacinto Bernal Peña  
Registro CI-19-0021  
INSPECTOR DE OBRAS

MUNICIPALIDAD PROVINCIAL DE ESPINAR  
Arg. David J. Davila Campos  
ESPECIALISTA EN ARQUITECTURA  
AR N° 16525

# MUNICIPALIDAD PROVINCIAL DE ESPINAR

## ADJUDICACION SIMPLIFICADA N° 070-2021-MPE-C

### Segunda Convocatoria



## MUNICIPALIDAD PROVINCIAL DE ESPINAR

CUSCO – PERU

GERENCIA DE INFRAESTRUCTURA Y DESARROLLO URBANO

SUB GERENCIA DE OBRAS

"AÑO DEL BICENTENARIO DEL PERÚ: 200 AÑOS DE INDEPENDENCIA"



presente requerimiento) para la: **ADQUISICION E INSTALACION DE VENTANAS DE MARCO DE ALUMINIO, SEGÚN DISEÑOS**, el mismo que tendrá uso dentro de las acciones del proyecto: **"CREACIÓN POLIDEPORTIVO LA TABLADA EN LOS PP.JJ. DE VALLECITO Y BELÉN PROVINCIA DE ESPINAR – DEPARTAMENTO DE CUSCO"**.

#### 4.2 OBJETIVO ESPECÍFICO

- ADQUISICION e instalación de material necesario para el avance de las actividades programadas en obra.
- Obtener un trabajo de calidad en los diferentes trabajos a realizarse dentro de la obra en referencia al cerramiento de los vanos (ventanas).
- Realizar trabajos de los acabados del componente arquitectura de manera precisa y estético, en lo que corresponde a acabado en conjunto en la instalación de las ventanas de marco de aluminio con el vidrio correspondiente.

### 5. CARACTERÍSTICAS Y CONDICIONES DE LOS BIENES A CONTRATAR

#### 5.1. DESCRIPCIÓN Y CANTIDAD DE LOS BIENES

VENTANAS DE MARCO DE ALUMINIO				
CÓDIGO	LARGO	ALTO	CANTIDAD	CARACTERÍSTICAS
V-01	0.50	1.35	3	Ventana de marcos de aluminio tipo Corrediza - vidrio laminado de 6mm
V-02	0.60	0.60	30	Ventana de marcos de aluminio Tipo vitrovent color natural 20 micras - vidrio crudo de 6mm
V-03	2.95	2.00	1	Ventana de marcos de aluminio tipo Corrediza - vidrio laminado de 6mm
V-04	1.50	2.00	2	Ventana de marcos de aluminio tipo Corrediza - vidrio laminado de 6mm
V-05	1.69	2.00	2	Ventana de marcos de aluminio tipo Corrediza - vidrio laminado de 6mm
V-06	3.52	2.00	1	Ventana de marcos de aluminio tipo Corrediza - vidrio laminado de 6mm
V-07	3.74	2.00	3	Ventana de marcos de aluminio tipo Corrediza - vidrio laminado de 6mm
V-08	4.72	2.00	2	Ventana de marcos de aluminio tipo Corrediza - vidrio laminado de 6mm
V-09	1.61	2.00	2	Ventana de marcos de aluminio tipo Corrediza - vidrio laminado de 6mm
V-10	2.23	2.00	2	Ventana de marcos de aluminio tipo Corrediza - vidrio laminado de 6mm
V-11	2.20	2.00	2	Ventana de marcos de aluminio tipo Corrediza - vidrio laminado de 6mm
V-12	19.75	0.65	1	Ventana de marcos de aluminio tipo Corrediza - vidrio laminado de 6mm
V-13	4.57	1.50	10	Ventana de marcos de aluminio tipo vitrovent fijo; color natural 20 micras.
V-14	4.57	0.60	2	Ventana de marcos de aluminio Tipo vitrovent color natural 20 micras - vidrio crudo de 6mm
V-15	3.72	0.58	2	Ventana de marcos de aluminio Tipo vitrovent color natural 20 micras - vidrio crudo de 6mm
V-16	1.00	1.50	3	Ventana de marcos de aluminio tipo Corrediza - vidrio laminado de 6mm
V-17	2.92	1.50	1	Ventana de marcos de aluminio tipo Corrediza - vidrio laminado de 6mm
V-18	3.00	1.50	1	Ventana de marcos de aluminio tipo Corrediza - vidrio laminado de 6mm
V-19	4.65	2.00	3	Ventana de marcos de aluminio tipo Corrediza - vidrio laminado de 6mm
V-20	3.65	2.00	2	Ventana de marcos de aluminio tipo Corrediza - vidrio laminado de 6mm

  
 ARQTO. JOEL H. MENDOZA
   
 CAP 13703
   
 DEPT. DE INGENIERIA

MUNICIPALIDAD PROVINCIAL DE ESPINAR



Registro CIP: 68021

INSPECTOR DE OBRA



Arq. David Davila Campos
   
 CAP N° 14629

"CREACIÓN DEL POLIDEPORTIVO LA TABLADA EN LOS PP.JJ. DE VALLECITO Y BELÉN, PROVINCIA DE ESPINAR-CUSCO"



# MUNICIPALIDAD PROVINCIAL DE ESPINAR

## ADJUDICACION SIMPLIFICADA N° 070-2021-MPE-C

### Segunda Convocatoria



## MUNICIPALIDAD PROVINCIAL DE ESPINAR

### CUSCO – PERU

#### GERENCIA DE INFRAESTRUCTURA Y DESARROLLO URBANO

#### SUB GERENCIA DE OBRAS



"AÑO DEL BICENTENARIO DEL PERÚ: 200 AÑOS DE INDEPENDENCIA"

V-21	2.69	2.00	1	Ventana de marcos de aluminio tipo Corrediza - vidrio laminado de 6mm
V-22	4.70	2.00	2	Ventana de marcos de aluminio tipo Corrediza - vidrio laminado de 6mm
V-23	4.65	2.00	1	Ventana de marcos de aluminio tipo Corrediza - vidrio laminado de 6mm
V-24	0.54	0.65	1	Ventana de marcos de aluminio tipo Corrediza - vidrio laminado de 6mm
V-25	4.83	0.60	2	Ventana de marcos de aluminio tipo Corrediza - vidrio laminado de 6mm
V-26	4.70	0.55	1	Ventana de marcos de aluminio tipo Corrediza - vidrio laminado de 6mm
V-27	1.65	1.60	1	Ventana de marcos de aluminio tipo Corrediza - vidrio laminado de 6mm
V-28	0.56	0.70	1	Ventana de marcos de aluminio tipo Corrediza - vidrio laminado de 6mm
V-29	0.60	0.60	14	Ventana de marcos de aluminio Tipo vitrovent color natural 20 micras - vidrio crudo de 6mm

## 5.2. CARACTERÍSTICAS TÉCNICAS MÍNIMAS

### 5.2.1. CARACTERÍSTICAS TÉCNICAS:

#### ASPECTOS GENERALES

Este capítulo se refiere a la ejecución de ventanas de marco de aluminio al natural con vidrio laminado de 6mm, según diseño adjunto, para ello se usará planchas, platinas, ángulos y tubos de primera calidad, libres de óxidos y deformaciones. Por ningún motivo se usará material de segunda. Antes de su empleo será verificado y aprobado por el especialista e Inspector de obra.

La unidad comprende la colocación de accesorios necesaria e indicada en los planos.

#### Aluminio

Este capítulo se refiere al ADQUISICION de, toda la mano de obra, materiales y equipo necesario para la construcción y colocación de todas las ventanas de marco de aluminio, anodizado de 20 micrones y color natural fabricado por FAM o similar.

La totalidad de la carpintería de aluminio será ejecutada teniendo en cuenta los perfiles de las ventanas, mullions junquillos, anclajes, etc. Los detalles se han preparado con el especial objeto de precisar el trabajo requerido, es decir, los mullions, perfiles para ventanas, junquillos para colocar el vidrio laminado, etc. Será necesario considerar la conservación de las unidades de carpintería hasta la entrega final de la obra. El Contratista será responsable por las manchas y deterioros que pueda sufrir el aluminio al ser acompañado por mezclas o pinturas.

#### Aleación:

Los perfiles de aluminio anodizado serán de aleación aluminio, magnesio, silicio con tratamiento, T 5. Corresponderá a la norma U.S.A. 6063 T 5.

#### Acabado Superficial:

Se le dará una capa de óxido anódico por electrólisis, con un espesor mínimo de película de 0.7 ml, que se pulirá posteriormente hasta obtener un acabado perfecto.

MUNICIPALIDAD PROVINCIAL DE ESPINAR  
SUB GERENCIA DE EJECUCION DE PROYECTOS  
ARQTO. JOEL H. MENDOZA PRIETO  
CAP. 13703  
REGISTRO DE OBRAS

MUNICIPALIDAD PROVINCIAL DE ESPINAR  
Ing. Jacinto Berna  
REGISTRO DE OBRAS

Arg. David J. Davila Campos  
ESPECIALISTA EN ARQUITECTURA  
CAP. 14023

"CREACION DEL POLIDEPORTIVO LA TABLADA EN LOS PP.JJ. DE VALLECITO Y BELEIN, PROVINCIA DE ESPINAR-CUSCO"



**MUNICIPALIDAD PROVINCIAL DE ESPINAR**  
**CUSCO – PERU**  
**GERENCIA DE INFRAESTRUCTURA Y DESARROLLO URBANO**  
**SUB GERENCIA DE OBRAS**

"AÑO DEL BICENTENARIO DEL PERÚ: 200 AÑOS DE INDEPENDENCIA"



El sellado de la película será total y permanente y como consecuencia no se requerirá otro sellado, pintado o tratamiento preservante posterior.

**Color:**

Será del color natural del aluminio anodizado. Será parejo y no presentará diferencias de un elemento a otro.

**Transporte y Almacenamiento:**

El transporte de las piezas ensambladas, desde el taller a la obra, su manipuleo y posterior traslado al sitio en que serán colocadas, deberá hacerse con toda clase de precauciones.

El almacenamiento temporal dentro de la obra en el caso de necesitarse, deberá realizarse en un sitio seco, protegido de los elementos atmosféricos y del tránsito de personas y equipos, cuidando de que no sufran las consecuencias de aniegos u otras acciones que pudieran afectarlas.

**Protección:**

Las piezas saldrán del taller provistas de una envoltura de papel y/o material plástico que garantice su protección, la que no deberá ser quitada hasta el momento de su colocación.

**Reemplazo:**

Deberá ser reemplazada toda pieza de aluminio o accesorios del mismo material que presentan fallas de fabricación, puntos de oxidación, raspaduras o manchas.

**5.2.2. DESCRIPCION DE LAS ESPECIFICACIONES TECNICAS:**

**VENTANA DE MARCOS DE ALUMINIO TIPO VITROVENT Y VIDRIO CRUDO DE 6 MM COLOR NATURAL 20 MICRAS; INCLUYE ACCESORIOS SEGÚN DISEÑO**

**DESCRIPCION**

Esta partida se refiere a la instalación de ventana de marco de aluminio, con celosía graduable de aluminio y vidrio crudo de 6mm, según dimensión del cuadro de vanos y diseño de planos de arquitectura.

**MATERIALES**

- Marco de aluminio tubo rectangular de 40x60x2mm (pesado).
- Celosía graduable de aluminio
- Tornillos
- Tarugos
- Perfil de aluminio L de 1"
- Vidrio simple de 6mm

**METODO DE EJECUCION Y COLOCACION**

El marco de ventana debe ser aluminio pesado de tubo rectangular de 40x60x2mm, el armado será a 45° en sus extremos unidos. Para el montaje en muro, se fijará con tarugo y tornillos, la celosía graduable, se fijará a extremos de marco con tornillo, para contra marco se utilizará perfil L de aluminio, el cual será tope, para sistema vitrovent. Para el colocado de vidrio de 6mm según ancho de ventana, la altura de celosía de vidrio es de 10 cm. Para finalizar se colocará silicona en perímetro de ventana.

MUNICIPALIDAD PROVINCIAL DE ESPINAR  
SUB GERENCIA DE EJECUCION DE PROYECTOS  
ARGTO. JOEL H. MENDOZA PRIETO  
CAR 13703  
RESOLUCION

MUNICIPALIDAD PROVINCIAL DE ESPINAR  
Ing. Jacinto Bernal Peña  
Registro CIP 68021  
INSPECTOR DE OBRA

MUNICIPALIDAD PROVINCIAL DE ESPINAR  
Arg. David J. Davila Campos  
ESPECIALISTA EN ARQUITECTURA  
CAR 14629

"CREACION DEL POLIDEPORTIVO LA TABLADA EN LOS PP.JJ. DE VALLECITO Y BELEN, PROVINCIA DE ESPINAR-CUSCO"

**MUNICIPALIDAD PROVINCIAL DE ESPINAR**  
**ADJUDICACION SIMPLIFICADA N° 070-2021-MPE-C**  
**Segunda Convocatoria**



**MUNICIPALIDAD PROVINCIAL DE ESPINAR**  
**CUSCO - PERU**  
**GERENCIA DE INFRAESTRUCTURA Y DESARROLLO URBANO**  
**SUB GERENCIA DE OBRAS**  
"AÑO DEL BICENTENARIO DEL PERÚ: 200 AÑOS DE INDEPENDENCIA"

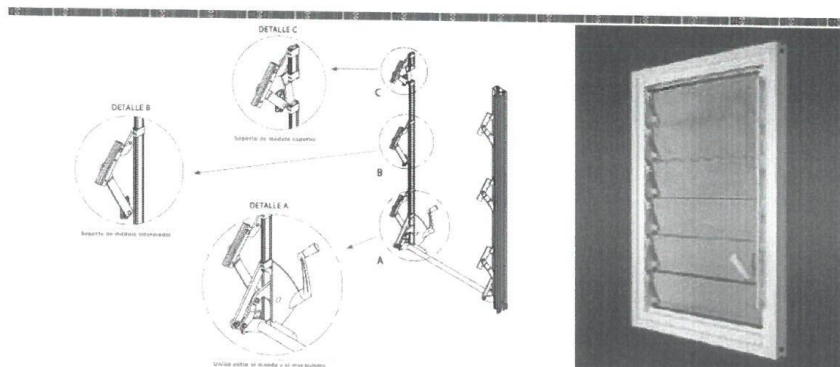

**UNIDAD DE MEDIDA**

Unidad de medida: Und

Norma de medición: se cuantificará por unidad de ventana colocada, según dimensión de planos.

**VENTANA DE MARCOS DE ALUMINIO PERSIANA FIJO; COLOR NATURAL 20 MICRAS; INCLUYE ACCESORIOS E INSTALACION, SEGÚN DISEÑO.**

**DESCRIPCION**

Esta partida se refiere a la instalación de ventana de marco de aluminio tipo persiana fija, según dimensión (en cuadro de vanos) y diseño de planos de arquitectura.

**MATERIALES**

- Marco tubo rectangular de aluminio pesado de 40x60x2mm.
- Perfil persiana
- Tornillos
- Tarugos

**METODO DE EJECUCION Y COLOCACION**

El marco de ventana debe ser aluminio pesado de tubo rectangular de 40x60x2mm, el armado será a 90° en sus extremos unidos. Según diseño, los refuerzos horizontales y verticales serán tubo rectangular de 40x60x2mm, Para el montaje en muro, se fijará con tarugo y tornillos, para armado de persiana se utilizará perfil de aluminio tipo persiana de forma diagonal a cada 0.5 cm una de otra, el cual se fijará en marco mediante tornillos de punta fin autoperforante de 10x1/2". Para finalizar se colocará silicona en perímetro de ventana.

MUNICIPALIDAD PROVINCIAL DE ESPINAR  
SUB GERENCIA DE EJECUCION DE PROYECTOS  
ARQ. JOSE L. MENDOZA PRIETO  
CAP 13703  
RESIDENTE DE OBRA

MUNICIPALIDAD PROVINCIAL DE ESPINAR  
Ing. Jacinto Bernal Peña  
Registro CIP 60021  
INSPECTOR DE OBRA

MUNICIPALIDAD PROVINCIAL DE ESPINAR  
Arq. David J. Davila Campos  
ESPECIALISTA EN ARQUITECTURA  
CAP N° 14629

"CREACION DEL POLIDEPORTIVO LA TABLADA EN LOS PP.JJ. DE VALLECITO Y BELEN, PROVINCIA DE ESPINAR -CUSCO"



# MUNICIPALIDAD PROVINCIAL DE ESPINAR

## ADJUDICACION SIMPLIFICADA N° 070-2021-MPE-C

### Segunda Convocatoria



# MUNICIPALIDAD PROVINCIAL DE ESPINAR

CUSCO - PERU

GERENCIA DE INFRAESTRUCTURA Y DESARROLLO URBANO

SUB GERENCIA DE OBRAS

"AÑO DEL BICENTENARIO DEL PERÚ: 200 AÑOS DE INDEPENDENCIA"

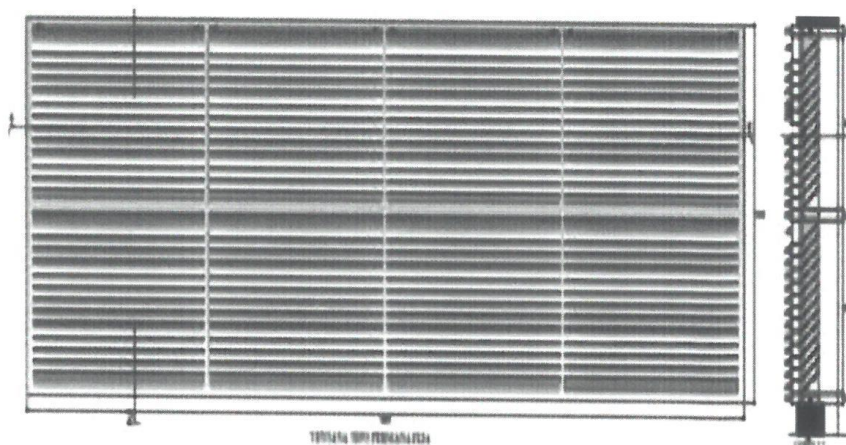

### UNIDAD DE MEDIDA

Unidad de medida: Und

Norma de medición: se cuantificará por unidad de ventana colocada, según cuadro de vanos y dimensión de planos.

**VENTANA DE MARCOS DE ALUMINIO CORREDIZA Y VIDRIO TERPLADO DE 6 MM COLOR NATURAL 20 MICRAS; INCLUYE ACCESORIOS E INSTALACION SEGÚN DISEÑO**

### DESCRIPCION

Esta partida se refiere a la instalación de ventana de aluminio sistema corredizo de fábrica modelo línea superior, según dimensiones indicadas en cuadro de vanos y diseño de planos de arquitectura.

### MATERIALES

- Perfil de aluminio marco superior
- Perfil de aluminio marco inferior
- Perfil de aluminio Riel cámara de agua
- Perfil de aluminio Marco lateral
- Perfil de aluminio Marco de hoja lateral
- Perfil de aluminio Marco de hoja superior
- Perfil de aluminio Marco de hoja inferior
- Adaptador hoj6mm
- Garrucha de nylon
- Guía exterior superior e inferior
- Felpa gris
- Tornillos autoroscantes
- Seguro natural con traba
- Seguro caracol negro
- Vidrio laminado de 6mm
- silicona

MUNICIPALIDAD PROVINCIAL DE ESPINAR  
SUB GERENCIA DE EJECUCION DE PROYECTOS  
ARQTO. JOEL H. NARDOZA PRIETO  
CAP 13703  
RES. DE. ITE DE OBRA

MUNICIPALIDAD PROVINCIAL DE ESPINAR  
Ing. Jacinto Bernal Peña  
Registro CIP: 69021  
INSPECTOR DE OBRA

MUNICIPALIDAD PROVINCIAL DE ESPINAR  
Arq. David J. Davila Campos  
ESPECIALISTA EN ARQUITECTURA  
CAP N° 14629

"CREACION DEL POLIDEPORTIVO LA TABLADA EN LOS PP.JJ. DE VALLECITO Y BELEN. PROVINCIA DE ESPINAR-CUSCO"

# MUNICIPALIDAD PROVINCIAL DE ESPINAR

## ADJUDICACION SIMPLIFICADA N° 070-2021-MPE-C

### Segunda Convocatoria



# MUNICIPALIDAD PROVINCIAL DE ESPINAR

## CUSCO - PERU

### GERENCIA DE INFRAESTRUCTURA Y DESARROLLO URBANO

#### SUB GERENCIA DE OBRAS



"AÑO DEL BICENTENARIO DEL PERÚ: 200 AÑOS DE INDEPENDENCIA"

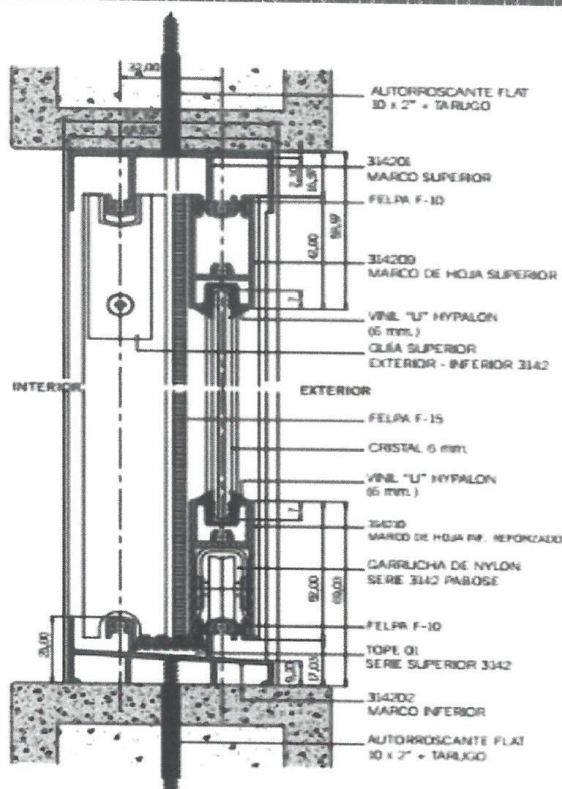

### REQUERIMIENTO PARA PROCESO DE EJECUCION Y COLOCACION

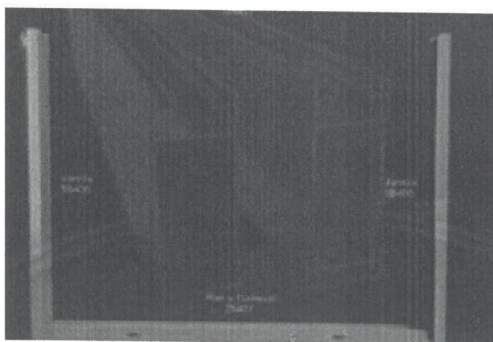

El contra marco debe armarse según dimensión de ventana en planos de arquitectura, las uniones serán en corte de 90° y fijados tornillos, el ancho de marco debe calzar para embutir 02 marcos de ventana, según diseño (doble corrediza, corrediza tres cuerpos, etc).

MUNICIPALIDAD PROVINCIAL DE ESPINAR  
SUB GERENCIA DE EJECUCION DE PROYECTOS  
ARQ. JOEL H. MENDOZA PRIETO  
CAP. 13793  
REG. N° 1556304

MUNICIPALIDAD PROVINCIAL DE ESPINAR  
Ing. Jacinto Bernal Peña  
Registro CIP: 68021

MUNICIPALIDAD PROVINCIAL DE ESPINAR  
Arq. David J. Davila Campos  
ESPECIALISTA EN ARQUITECTURA  
CAP. N° 14629

CREACION DEL POLIDEPORTIVO LA TABLADA EN LOS PP.JJ. DE VALLECITO Y BELEN, PROVINCIA DE ESPINAR-CUSCO

**MUNICIPALIDAD PROVINCIAL DE ESPINAR**  
**ADJUDICACION SIMPLIFICADA N° 070-2021-MPE-C**  
**Segunda Convocatoria**



**MUNICIPALIDAD PROVINCIAL DE ESPINAR**  
**CUSCO – PERU**  
**GERENCIA DE INFRAESTRUCTURA Y DESARROLLO URBANO**  
**SUB GERENCIA DE OBRAS**

"AÑO DEL BICENTENARIO DEL PERÚ: 200 AÑOS DE INDEPENDENCIA"



El marco de ventana será según media de ventana restando en ancho de contra marco, las uniones serán a 90° con tornillos.

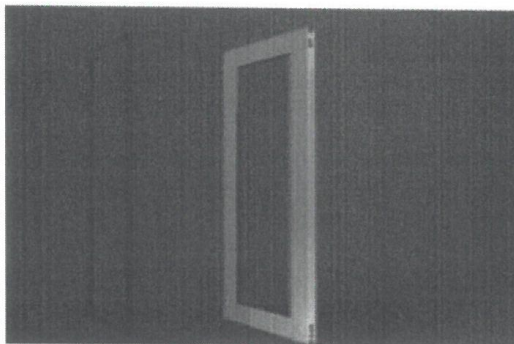

El marco de aluminio debe contemplar felpa en orificios de marco en ambas caras, según armado de ventana.

El vidrio laminado de 6mm debe ir embutido en marco de aluminio, y este debe revestir con vinil en caras exterior e interior

Debe tener chapa de bronce butil en ambas ventanas.

Para el montaje en muro, se marcará los puntos en contra marco de ventana, 02 puntos en cada extremo, se fijar a muro mediante tornillo autorroscante con tarugos de plástico, se tapaná los agujeros con tapas de PVC, para el acabado final, se pasará silicona en perímetro de ventana corrediza.

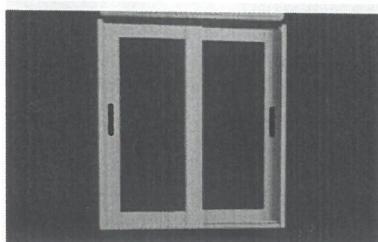
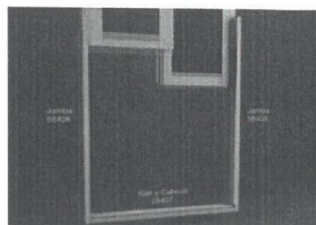

MUNICIPALIDAD PROVINCIAL DE ESPINAR  
SUB GERENCIA DE EJECUCION DE PROYECTOS  
ARGTO. JHONEL H. MENDOZA PRIETO  
CAP. 13703  
INSPECTOR DE OBRA

**UNIDAD DE MEDIDA**  
Unidad de medida : Und.

MUNICIPALIDAD PROVINCIAL DE ESPINAR  
Ing. Jacinto Bernal Peña  
Registro CIP: 69021  
INSPECTOR DE OBRA

MUNICIPALIDAD PROVINCIAL DE ESPINAR  
Arq. David J. Davila Campos  
ESPECIALISTA EN ARQUITECTURA  
CAP N° 14629

Norma de medición : se cuantificará por la suma total de largo y ancho de ventana colocada.

"CREACION DEL POLIDEPORTIVO LA TAGLADA EN LOS PP.JJ. DE VALLECITO Y BELEN, PROVINCIA DE ESPINAR-CUSCO"



**MUNICIPALIDAD PROVINCIAL DE ESPINAR**  
**ADJUDICACION SIMPLIFICADA N° 070-2021-MPE-C**  
**Segunda Convocatoria**



**MUNICIPALIDAD PROVINCIAL DE ESPINAR**  
**CUSCO – PERU**  
**GERENCIA DE INFRAESTRUCTURA Y DESARROLLO URBANO**  
**SUB GERENCIA DE OBRAS**

"AÑO DEL BICENTENARIO DEL PERÚ: 200 AÑOS DE INDEPENDENCIA"



**II. CONDICIONES GENERALES**

**1. NORMAS TÉCNICAS**

Además de lo señalado en el ítem 5.2.2, los bienes deberán cumplir obligatoriamente lo señalado en las normas peruanas vigentes

**2. GARANTÍA COMERCIAL**

El contratista deberá presentar obligatoriamente con la certificación de garantía comercial de 05 años.

**3. REQUISITOS DEL PROVEEDOR**

**A) Requisito previo a la confección de las puertas:**

El contratista de las ventanas en todas, previa a la confección, deberá de verificar el dimensionamiento de cada una de las ventanas, el contratista previo al inicio del trabajo deberá (REALIZAR VISITA A OBRA), ya que en el proceso de la construcción y acabados ha sufrido algunas modificaciones en sus medidas, por lo que se deberá de ratificar las medidas correspondientes in situ de conformidad al cuadro de vanos (ventanas), el cual permitirá evitar errores en la elaboración de los mismos.

La verificación y ratificación de las medidas será realizadas en presencia del especialista de arquitectura, residencia e inspector de obra.

**Requisitos del proveedor:**

- Persona natural o jurídica inscrita en el registro nacional de proveedores.
- El proveedor deberá contar con la actividad económica del bien solicitado, lo cual deberá acreditar con copia simple de la ficha RUC correspondiente.
- No tenga impedimento para contratar con el estado.
- Contar y/o conocer los protocolos básicos de entrega segura de bienes en almacenes.

**B) RESPONSABILIDAD DEL PROVEEDOR**

El proveedor asume toda responsabilidad respecto a Seguridad y Salud durante el trabajo, así como las acciones de prevención de riesgos conforme la Ley 29783 y la norma G-050.

Responsabilidad en la compra de los bienes.

En el caso que se verifique que no se cumple las características y/o dimensiones del material solicitado no se realizara la recepción además no se asumirá los costos que este genere.

**El proveedor asumirá todos los gastos por concepto de transporte de personal y desembarque de las ventanas y la ejecución de los trabajos contratados y hasta obra.**

El proveedor acepta todos los términos y especificaciones del presente.

MUNICIPALIDAD PROVINCIAL DE ESPINAR  
SUB GERENCIA DE EJECUCION DE PROYECTOS  
ARQTO. JOEL H. MENDOZA PRIETO  
CAP 13703  
REGISTRO DE OBRAS

MUNICIPALIDAD PROVINCIAL DE ESPINAR  
Ing. Jacinto Vernal Peña  
Registro Civil 19892  
INSPECTOR DE OBRAS

MUNICIPALIDAD PROVINCIAL DE ESPINAR  
Arq. David J. Davila Campos  
ESPECIALISTA EN ARQUITECTURA  
CAP N° 14629

"CREACION DEL POLIDEPORTIVO LA TAGLADA EN LOS PP.JJ. DE VALLECITO Y BELEN, PROVINCIA DE ESPINAR-CUSCO"

# MUNICIPALIDAD PROVINCIAL DE ESPINAR

## ADJUDICACION SIMPLIFICADA N° 070-2021-MPE-C

### Segunda Convocatoria



## MUNICIPALIDAD PROVINCIAL DE ESPINAR

### CUSCO – PERU

#### GERENCIA DE INFRAESTRUCTURA Y DESARROLLO URBANO

#### SUB GERENCIA DE OBRAS

"AÑO DEL BICENTENARIO DEL PERÚ: 200 AÑOS DE INDEPENDENCIA"



Para la atención del requerimiento el contratista deberá tener la seguridad de atender dentro de los plazos de entrega.

#### C) CONTROL SANITARIO

- El contratista/prestador del servicio/proveedor deberá acreditar que su empresa/organización cuente con su Protocolo Sanitario contra el **COVID-19** en el trabajo debidamente aprobado, basado en la **RM 972-2020.MINSA**.
- Tener cuidado en el intercambio y revisión de documentos (comunicación, certificados, facturas, guías, y similares), utilizar mascarilla, guantes, y mantener 1.50 m. de distancia entre personales que laboren en la entrega del bien.
- Realizar el lavado de mano adecuado posterior a la manipulación de cualquier material externo.
- El contratista/prestador del servicio/proveedor deberá respetar las barreras físicas de distanciamiento en el área de recepción/entrega de documento y/o de entrega de bienes.
- La documentación que entregue o envíe el contratista (proveedor deben estar contenidos en sobre de material sintético y no en hojas sueltas, para que la persona de recepción desinfecte el sobre.

#### 4. LUGAR Y PLAZO DE EJECUCION DEL SERVICIO

##### PLAZO DE ENTREGA

El bien se prestará en el plazo de **VEINTICUATRO (24)** días calendarios desde el día siguiente de la firma del contrato incluye entrega e instalación del bien, previa coordinación con el área usuaria, y almacén central de la Municipalidad Provincial de Espinar.

##### LUGAR DE SERVICIO

El servicio será en la obra: **"CREACIÓN DEL POLIDEPORTIVO LA TABLADA EN LOS PP.JJ. DE VALLECITO Y BELÉN, PROVINCIA DE ESPINAR-CUSCO"**.



#### 5. PENALIDADES POR MORA

En caso de retraso injustificado del proveedor en la entrega de los bienes ofertadas, de la entidad le aplicará automáticamente una penalidad de acuerdo a lo que indica la Ley de Contrataciones **N°30225**.

MUNICIPALIDAD PROVINCIAL DE ESPINAR  
SUB GERENCIA DE EJECUCION DE PROYECTOS  
Arq. JOEL H. MENDOZA PRIETO  
CAP 13203  
REG. DE OBRAS

MUNICIPALIDAD PROVINCIAL DE ESPINAR  
Ing. JACINTO HERNANDEZ  
REG. DE OBRAS  
INSPECTOR DE OBRAS

MUNICIPALIDAD PROVINCIAL DE ESPINAR  
Arq. David J. Davila Campos  
ESPECIALISTA EN ARQUITECTURA  
CAP N° 14629

"CREACION DEL POLIDEPORTIVO LA TABLADA EN LOS PP.JJ. DE VALLECITO Y BELEN, PROVINCIA DE ESPINAR-CUSCO"



# MUNICIPALIDAD PROVINCIAL DE ESPINAR

## ADJUDICACION SIMPLIFICADA N° 070-2021-MPE-C

### Segunda Convocatoria



### MUNICIPALIDAD PROVINCIAL DE ESPINAR

CUSCO – PERU

#### GERENCIA DE INFRAESTRUCTURA Y DESARROLLO URBANO

#### SUB GERENCIA DE OBRAS

"AÑO DEL BICENTENARIO DEL PERÚ: 200 AÑOS DE INDEPENDENCIA"



#### 6. CONFORMIDAD

La conformidad será otorgada por el área usuaria mediante un informe de conformidad por el residente de obra, con la aprobación del supervisor de la obra y el visto bueno del gerente de infraestructura y desarrollo urbano, previa presentación de la Guía de Remisión por parte del proveedor.

#### 7. FORMA DE PAGO.

El pago se realizará a la entrega total del bien (ADQUISICION E INSTALACION DE VENTANAS DE MARCO DE ALUMINIO, SEGÚN DISEÑOS), el cual deberá tener cero observaciones del parte usuario y previamente comprobado y su visto bueno del especialista, residente de obra e inspector de obra. Para su pago previa presentación de los siguientes documentos:

- Contrato.
- Orden de compra.
- Guía de Remisión.
- PECOSA.
- Conformidad del bien.
- Comprobante de pago (Factura o Boleta de Venta).

MUNICIPALIDAD PROVINCIAL DE ESPINAR  
SUB GERENCIA DE OBRAS  
ARGTO. JOEL H. MENDOZA PRIETO  
CAP. 13703  
RESIDENTE DE OBRA

MUNICIPALIDAD PROVINCIAL DE ESPINAR  
Arg. David J. Davila Campos  
ESPECIALISTA: ARQUITECTURA  
CAP. 13729

MUNICIPALIDAD PROVINCIAL DE ESPINAR  
Ing. Jacinto Bernal Peña  
Registro CIP-68021  
INSPECTOR DE OBRA

"CREACION DEL POLIDEPORTIVO LA TABLA EN LOS PP.JJ. DE VALLECITO Y BELEN, PROVINCIA DE ESPINAR-CUSCO"

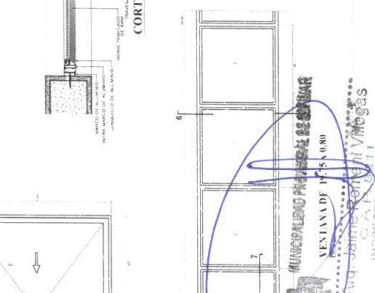
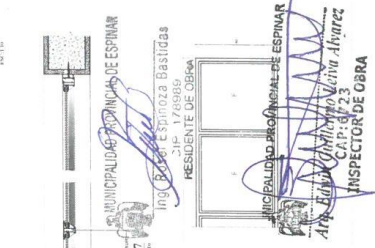
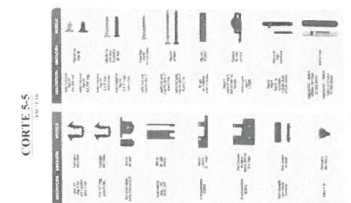
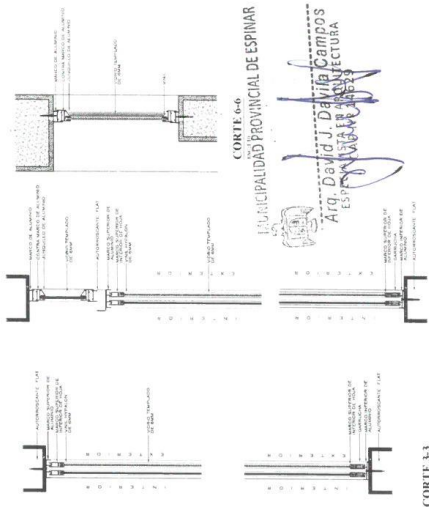
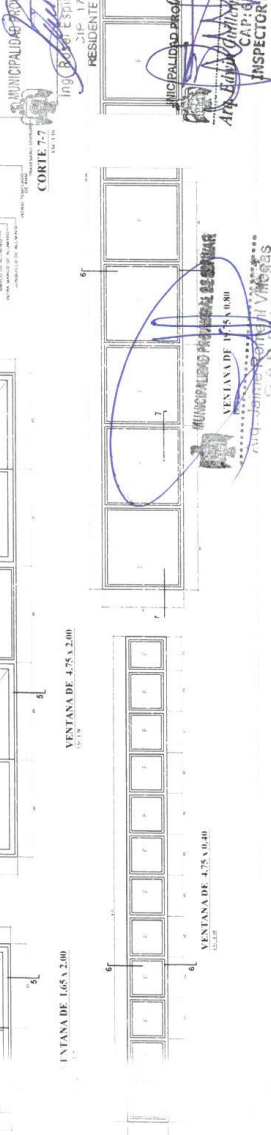
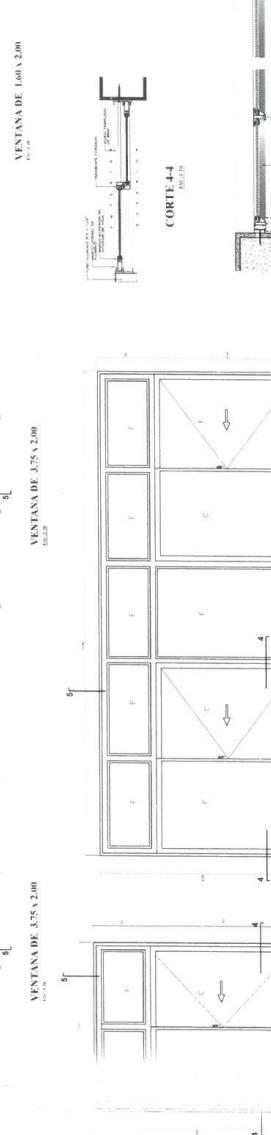
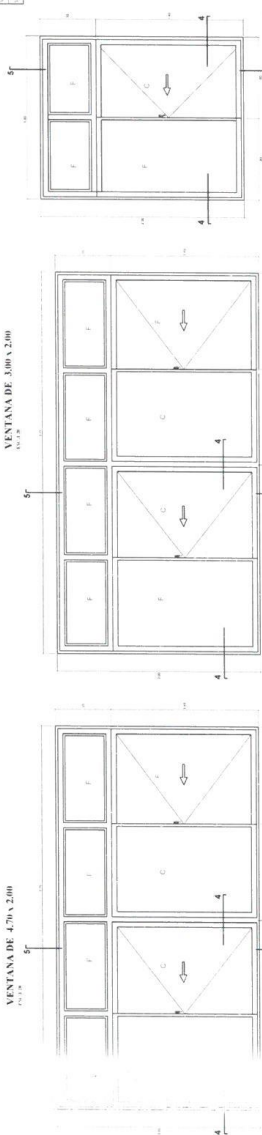
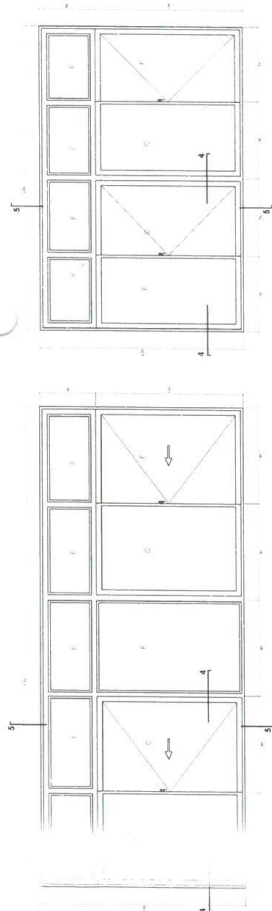
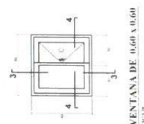
[illegible]

# **MUNICIPALIDAD PROVINCIAL DE ESPINAR** **ADJUDICACION SIMPLIFICADA N° 070-2021-MPE-C** **Segunda Convocatoria**

**CARPINTERIA DE ALUMINIO**  
**CUADRO DE VANOS**

ITEM	DESCRIPCION	UNIDAD	CANTIDAD	VALOR UNITARIO	VALOR TOTAL
01	VENTANA DE 1.00 x 2.00	M2	10	11.11	111.11
02	VENTANA DE 1.50 x 2.00	M2	10	16.67	166.67
03	VENTANA DE 2.00 x 2.00	M2	10	22.22	222.22
04	VENTANA DE 2.50 x 2.00	M2	10	27.78	277.78
05	VENTANA DE 3.00 x 2.00	M2	10	33.33	333.33
06	VENTANA DE 3.50 x 2.00	M2	10	38.89	388.89
07	VENTANA DE 4.00 x 2.00	M2	10	44.44	444.44
08	VENTANA DE 4.50 x 2.00	M2	10	50.00	500.00
09	VENTANA DE 5.00 x 2.00	M2	10	55.56	555.56
10	VENTANA DE 5.50 x 2.00	M2	10	61.11	611.11
11	VENTANA DE 6.00 x 2.00	M2	10	66.67	666.67
12	VENTANA DE 6.50 x 2.00	M2	10	72.22	722.22
13	VENTANA DE 7.00 x 2.00	M2	10	77.78	777.78
14	VENTANA DE 7.50 x 2.00	M2	10	83.33	833.33
15	VENTANA DE 8.00 x 2.00	M2	10	88.89	888.89
16	VENTANA DE 8.50 x 2.00	M2	10	94.44	944.44
17	VENTANA DE 9.00 x 2.00	M2	10	100.00	1000.00
18	VENTANA DE 9.50 x 2.00	M2	10	105.56	1055.56
19	VENTANA DE 10.00 x 2.00	M2	10	111.11	1111.11
20	VENTANA DE 10.50 x 2.00	M2	10	116.67	1166.67
21	VENTANA DE 11.00 x 2.00	M2	10	122.22	1222.22
22	VENTANA DE 11.50 x 2.00	M2	10	127.78	1277.78
23	VENTANA DE 12.00 x 2.00	M2	10	133.33	1333.33
24	VENTANA DE 12.50 x 2.00	M2	10	138.89	1388.89
25	VENTANA DE 13.00 x 2.00	M2	10	144.44	1444.44
26	VENTANA DE 13.50 x 2.00	M2	10	150.00	1500.00
27	VENTANA DE 14.00 x 2.00	M2	10	155.56	1555.56
28	VENTANA DE 14.50 x 2.00	M2	10	161.11	1611.11
29	VENTANA DE 15.00 x 2.00	M2	10	166.67	1666.67
30	VENTANA DE 15.50 x 2.00	M2	10	172.22	1722.22
31	VENTANA DE 16.00 x 2.00	M2	10	177.78	1777.78
32	VENTANA DE 16.50 x 2.00	M2	10	183.33	1833.33
33	VENTANA DE 17.00 x 2.00	M2	10	188.89	1888.89
34	VENTANA DE 17.50 x 2.00	M2	10	194.44	1944.44
35	VENTANA DE 18.00 x 2.00	M2	10	200.00	2000.00
36	VENTANA DE 18.50 x 2.00	M2	10	205.56	2055.56
37	VENTANA DE 19.00 x 2.00	M2	10	211.11	2111.11
38	VENTANA DE 19.50 x 2.00	M2	10	216.67	2166.67
39	VENTANA DE 20.00 x 2.00	M2	10	222.22	2222.22
40	VENTANA DE 20.50 x 2.00	M2	10	227.78	2277.78
41	VENTANA DE 21.00 x 2.00	M2	10	233.33	2333.33
42	VENTANA DE 21.50 x 2.00	M2	10	238.89	2388.89
43	VENTANA DE 22.00 x 2.00	M2	10	244.44	2444.44
44	VENTANA DE 22.50 x 2.00	M2	10	250.00	2500.00
45	VENTANA DE 23.00 x 2.00	M2	10	255.56	2555.56
46	VENTANA DE 23.50 x 2.00	M2	10	261.11	2611.11
47	VENTANA DE 24.00 x 2.00	M2	10	266.67	2666.67
48	VENTANA DE 24.50 x 2.00	M2	10	272.22	2722.22
49	VENTANA DE 25.00 x 2.00	M2	10	277.78	2777.78
50	VENTANA DE 25.50 x 2.00	M2	10	283.33	2833.33
51	VENTANA DE 26.00 x 2.00	M2	10	288.89	2888.89
52	VENTANA DE 26.50 x 2.00	M2	10	294.44	2944.44
53	VENTANA DE 27.00 x 2.00	M2	10	300.00	3000.00
54	VENTANA DE 27.50 x 2.00	M2	10	305.56	3055.56
55	VENTANA DE 28.00 x 2.00	M2	10	311.11	3111.11
56	VENTANA DE 28.50 x 2.00	M2	10	316.67	3166.67
57	VENTANA DE 29.00 x 2.00	M2	10	322.22	3222.22
58	VENTANA DE 29.50 x 2.00	M2	10	327.78	3277.78
59	VENTANA DE 30.00 x 2.00	M2	10	333.33	3333.33
60	VENTANA DE 30.50 x 2.00	M2	10	338.89	3388.89
61	VENTANA DE 31.00 x 2.00	M2	10	344.44	3444.44
62	VENTANA DE 31.50 x 2.00	M2	10	350.00	3500.00
63	VENTANA DE 32.00 x 2.00	M2	10	355.56	3555.56
64	VENTANA DE 32.50 x 2.00	M2	10	361.11	3611.11
65	VENTANA DE 33.00 x 2.00	M2	10	366.67	3666.67
66	VENTANA DE 33.50 x 2.00	M2	10	372.22	3722.22
67	VENTANA DE 34.00 x 2.00	M2	10	377.78	3777.78
68	VENTANA DE 34.50 x 2.00	M2	10	383.33	3833.33
69	VENTANA DE 35.00 x 2.00	M2	10	388.89	3888.89
70	VENTANA DE 35.50 x 2.00	M2	10	394.44	3944.44
71	VENTANA DE 36.00 x 2.00	M2	10	400.00	4000.00
72	VENTANA DE 36.50 x 2.00	M2	10	405.56	4055.56
73	VENTANA DE 37.00 x 2.00	M2	10	411.11	4111.11
74	VENTANA DE 37.50 x 2.00	M2	10	416.67	4166.67
75	VENTANA DE 38.00 x 2.00	M2	10	422.22	4222.22
76	VENTANA DE 38.50 x 2.00	M2	10	427.78	4277.78
77	VENTANA DE 39.00 x 2.00	M2	10	433.33	4333.33
78	VENTANA DE 39.50 x 2.00	M2	10	438.89	4388.89
79	VENTANA DE 40.00 x 2.00	M2	10	444.44	4444.44
80	VENTANA DE 40.50 x 2.00	M2	10	450.00	4500.00
81	VENTANA DE 41.00 x 2.00	M2	10	455.56	4555.56
82	VENTANA DE 41.50 x 2.00	M2	10	461.11	4611.11
83	VENTANA DE 42.00 x 2.00	M2	10	466.67	4666.67
84	VENTANA DE 42.50 x 2.00	M2	10	472.22	4722.22
85	VENTANA DE 43.00 x 2.00	M2	10	477.78	4777.78
86	VENTANA DE 43.50 x 2.00	M2	10	483.33	4833.33
87	VENTANA DE 44.00 x 2.00	M2	10	488.89	4888.89
88	VENTANA DE 44.50 x 2.00	M2	10	494.44	4944.44
89	VENTANA DE 45.00 x 2.00	M2	10	500.00	5000.00
90	VENTANA DE 45.50 x 2.00	M2	10	505.56	5055.56
91	VENTANA DE 46.00 x 2.00	M2	10	511.11	5111.11
92	VENTANA DE 46.50 x 2.00	M2	10	516.67	5166.67
93	VENTANA DE 47.00 x 2.00	M2	10	522.22	5222.22
94	VENTANA DE 47.50 x 2.00	M2	10	527.78	5277.78
95	VENTANA DE 48.00 x 2.00	M2	10	533.33	5333.33
96	VENTANA DE 48.50 x 2.00	M2	10	538.89	5388.89
97	VENTANA DE 49.00 x 2.00	M2	10	544.44	5444.44
98	VENTANA DE 49.50 x 2.00	M2	10	550.00	5500.00
99	VENTANA DE 50.00 x 2.00	M2	10	555.56	5555.56
100	VENTANA DE 50.50 x 2.00	M2	10	561.11	5611.11

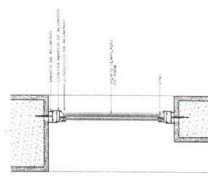
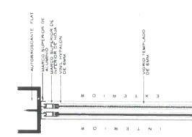
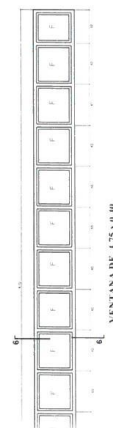
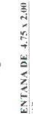
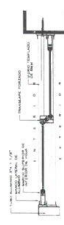
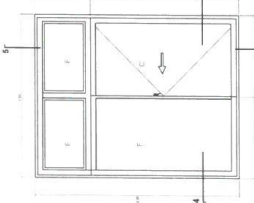
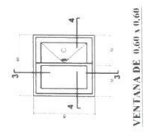

**MUNICIPALIDAD PROVINCIAL DE ESPINAR**  
**Arq. Daniel Ugaz Cárdenas**  
**ESPECIALISTA EN ARQUITECTURA**  
**ESPECIALISTA N° 14629**

**MUNICIPALIDAD PROVINCIAL DE ESPINAR**  
**OFICINA DE INGENIERIA Y ARQUITECTURA**  
**VALLEJO Y BELÉN PROVINCIA DE CUMBAZUCO**  
**PROYECTO DE OBRAS**  
**DETALLE DE VENTANAS DE ALUMINIO**  
**A D-23**

**MUNICIPALIDAD PROVINCIAL DE ESPINAR**  
**Arq. Edna Guillermi Ciro Huarez**  
**ESPECIALISTA EN ARQUITECTURA**  
**ESPECIALISTA N° 15743**

**MUNICIPALIDAD PROVINCIAL DE ESPINAR**  
**Arq. Edna Guillermi Ciro Huarez**  
**ESPECIALISTA EN ARQUITECTURA**  
**ESPECIALISTA N° 15743**

**MUNICIPALIDAD PROVINCIAL DE ESPINAR**  
**Arq. Edna Guillermi Ciro Huarez**  
**ESPECIALISTA EN ARQUITECTURA**  
**ESPECIALISTA N° 15743**

**MUNICIPALIDAD PROVINCIAL DE ESPINAR**  
**Arq. Edna Guillermi Ciro Huarez**  
**ESPECIALISTA EN ARQUITECTURA**  
**ESPECIALISTA N° 15743**

**MUNICIPALIDAD PROVINCIAL DE ESPINAR**  
**Arq. Edna Guillermi Ciro Huarez**  
**ESPECIALISTA EN ARQUITECTURA**  
**ESPECIALISTA N° 15743**

**MUNICIPALIDAD PROVINCIAL DE ESPINAR**  
**Arq. Edna Guillermi Ciro Huarez**  
**ESPECIALISTA EN ARQUITECTURA**  
**ESPECIALISTA N° 15743**



**MUNICIPALIDAD PROVINCIAL DE ESPINAR**  
**ADJUDICACION SIMPLIFICADA N° 070-2021-MPE-C**  
**Segunda Convocatoria**

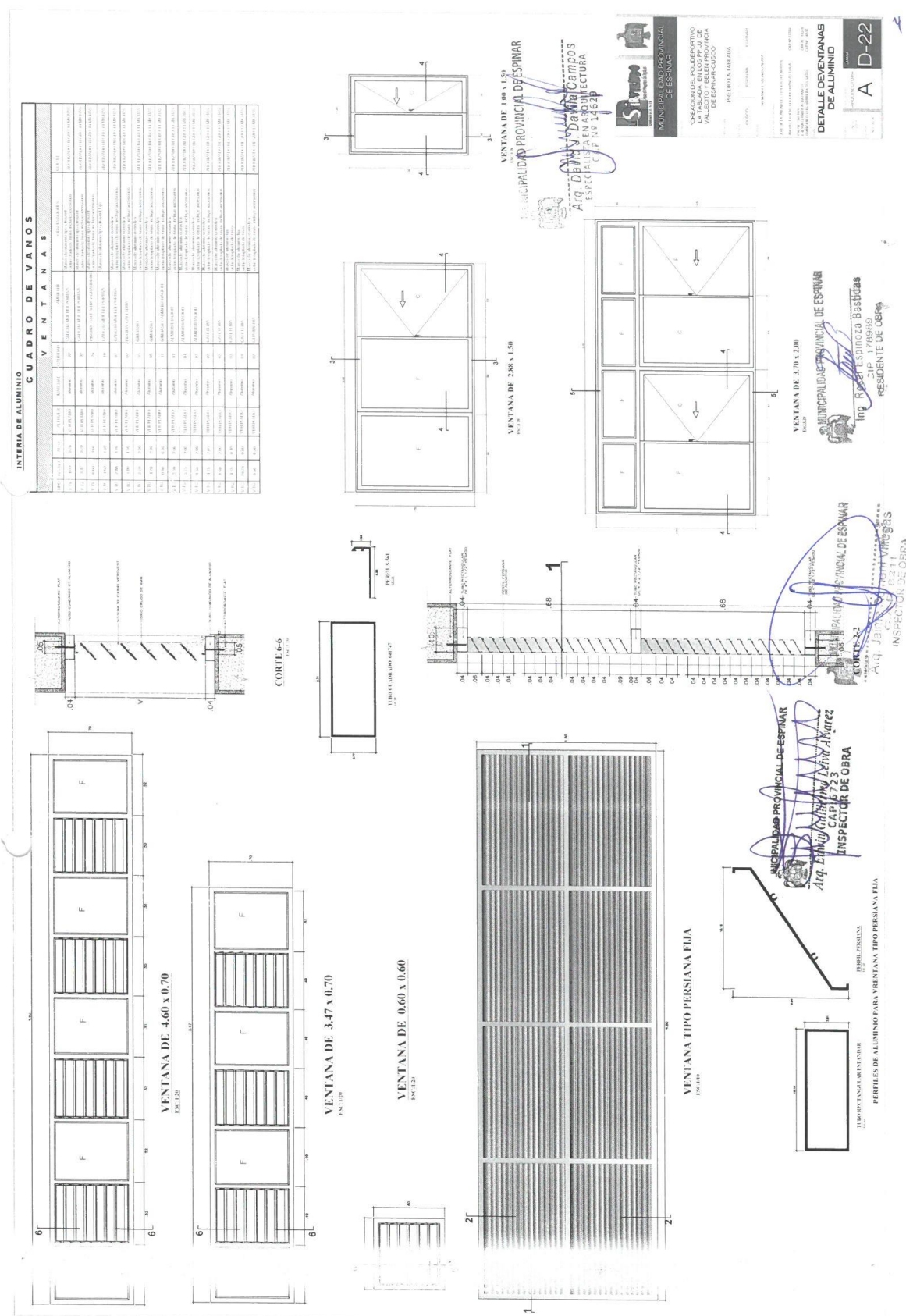

**MUNICIPALIDAD PROVINCIAL DE ESPINAR**  
**ADJUDICACION SIMPLIFICADA N° 070-2021-MPE-C**  
**Segunda Convocatoria**

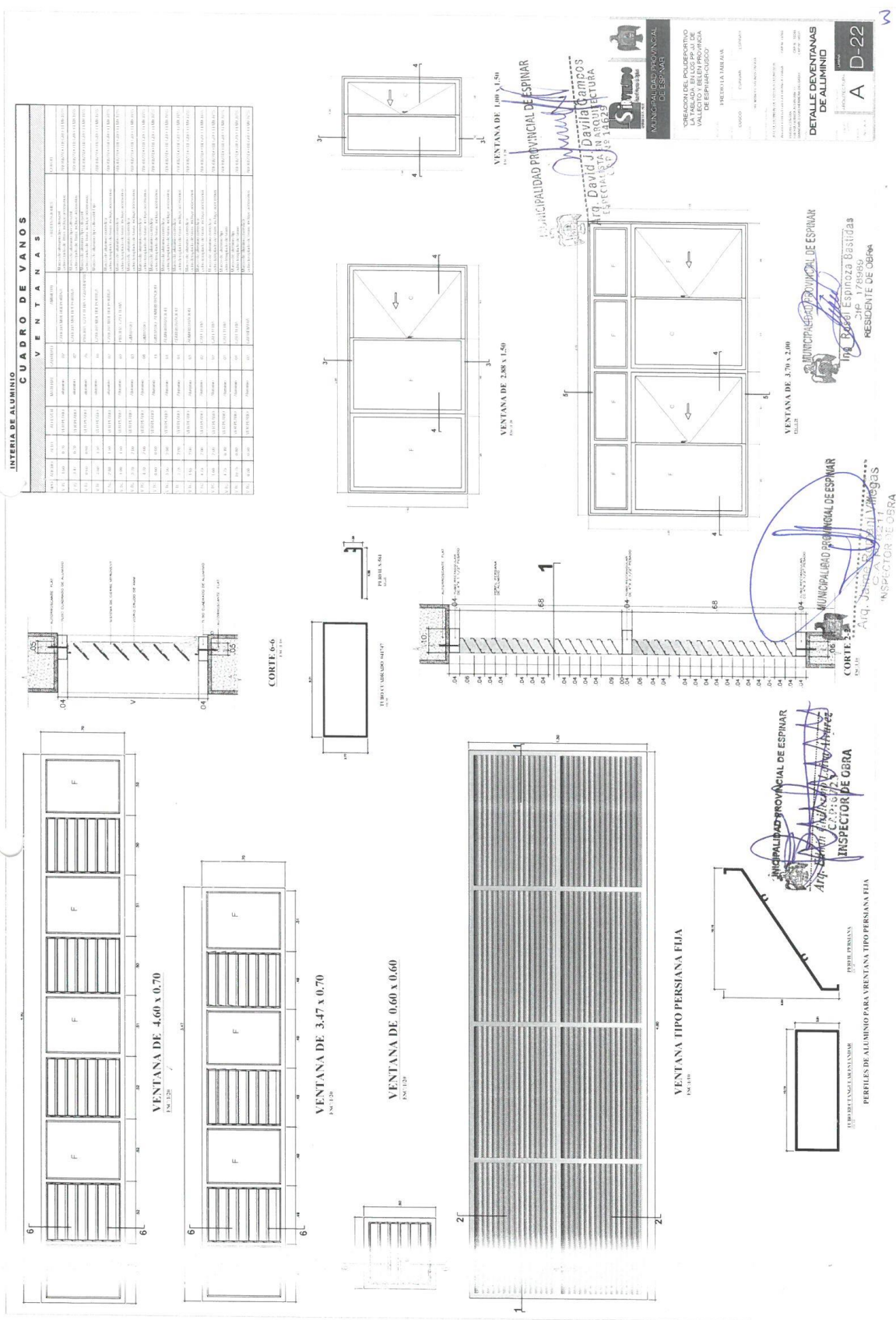

**MUNICIPALIDAD PROVINCIAL DE ESPINAR**  
**ADJUDICACION SIMPLIFICADA N° 070-2021-MPE-C**  
**Segunda Convocatoria**

**Importante**

*Para determinar que los postores cuentan con las capacidades necesarias para ejecutar el contrato, el órgano encargado de las contrataciones o el comité de selección, según corresponda, incorpora los requisitos de calificación previstos por el área usuaria en el requerimiento, no pudiendo incluirse requisitos adicionales, ni distintos a los siguientes:*

**3.2. REQUISITOS DE CALIFICACIÓN**

<b>A.</b>	<p><b>CAPACIDAD LEGAL</b></p> <p><b>HABILITACIÓN</b></p> <p><u>Requisitos:</u></p> <ul style="list-style-type: none"> <li>LLEVAR A CABO LA ACTIVIDAD ECONÓMICA MATERIA DE LA CONTRATACIÓN.</li> </ul> <p><b>Importante</b></p> <p><i>De conformidad con la Opinión N° 186-2016/DTN, la habilitación de un postor, está relacionada con cierta atribución con la cual debe contar el proveedor para poder llevar a cabo la actividad materia de contratación, este es el caso de las actividades reguladas por normas en las cuales se establecen determinados requisitos que las empresas deben cumplir a efectos de estar habilitadas para la ejecución de determinado servicio o estar autorizadas para la comercialización de ciertos bienes en el mercado.</i></p> <p><u>Acreditación:</u></p> <ul style="list-style-type: none"> <li>Copia simple de Ficha RUC.</li> </ul> <p><b>Importante</b></p> <p><i>En el caso de consorcios, cada integrante del consorcio que se hubiera comprometido a ejecutar las obligaciones vinculadas directamente al objeto de la convocatoria debe acreditar este requisito.</i></p>
<b>B.</b>	<p><b>EXPERIENCIA DEL POSTOR EN LA ESPECIALIDAD</b></p> <p><u>Requisitos:</u></p> <p>El postor debe acreditar un monto facturado acumulado equivalente a <b>S/ 120,000.00 (Cientos Veinte Mil con 00/100 soles)</b>, por la venta de bienes iguales o similares al objeto de la convocatoria, durante los ocho (8) años anteriores a la fecha de la presentación de ofertas que se computarán desde la fecha de la conformidad o emisión del comprobante de pago, según corresponda.</p> <p>En el caso de postores que declaren en el Anexo N° 1 tener la condición de micro y pequeña empresa, se acredita una experiencia de <b>S/ 30,000.00 (Treinta Mil con 00/100 soles)</b>, por la venta de bienes iguales o similares al objeto de la convocatoria, durante los ocho (8) años anteriores a la fecha de la presentación de ofertas que se computarán desde la fecha de la conformidad o emisión del comprobante de pago, según corresponda. En el caso de consorcios, todos los integrantes deben contar con la condición de micro y pequeña empresa.</p> <p>Se consideran bienes similares a los siguientes. Ventanas de aluminio o con marco de aluminio o puertas de aluminio o con marco de aluminio incluido instalación.</p> <p><u>Acreditación:</u></p> <p>La experiencia del postor en la especialidad se acreditará con copia simple de (i) contratos u órdenes de compra, y su respectiva conformidad o constancia de prestación; o (ii) comprobantes de pago cuya cancelación se acredite documental y fehacientemente, con voucher de depósito, nota de abono, reporte de estado de cuenta, cualquier otro documento emitido por Entidad del sistema financiero que</p>

## MUNICIPALIDAD PROVINCIAL DE ESPINAR

### ADJUDICACION SIMPLIFICADA N° 070-2021-MPE-C

### Segunda Convocatoria

	<p>acredite el abono o mediante cancelación en el mismo comprobante de pago<sup>8</sup> correspondientes a un máximo de veinte (20) contrataciones.</p> <p>En caso los postores presenten varios comprobantes de pago para acreditar una sola contratación, se debe acreditar que corresponden a dicha contratación; de lo contrario, se asumirá que los comprobantes acreditan contrataciones independientes, en cuyo caso solo se considerará, para la evaluación, las veinte (20) primeras contrataciones indicadas en el <b>Anexo N° 8</b> referido a la Experiencia del Postor en la Especialidad.</p> <p>En el caso de suministro, solo se considera como experiencia la parte del contrato que haya sido ejecutada durante los ocho (8) años anteriores a la fecha de presentación de ofertas, debiendo adjuntarse copia de las conformidades correspondientes a tal parte o los respectivos comprobantes de pago cancelados.</p> <p>En los casos que se acredite experiencia adquirida en consorcio, debe presentarse la promesa de consorcio o el contrato de consorcio del cual se desprenda fehacientemente el porcentaje de las obligaciones que se asumió en el contrato presentado; de lo contrario, no se computará la experiencia proveniente de dicho contrato.</p> <p>Asimismo, cuando se presenten contratos derivados de procesos de selección convocados antes del 20.09.2012, la calificación se ceñirá al método descrito en la Directiva "Participación de Proveedores en Consorcio en las Contrataciones del Estado", debiendo presumirse que el porcentaje de las obligaciones equivale al porcentaje de participación de la promesa de consorcio o del contrato de consorcio. En caso que en dichos documentos no se consigne el porcentaje de participación se presumirá que las obligaciones se ejecutaron en partes iguales.</p> <p>Si el titular de la experiencia no es el postor, consignar si dicha experiencia corresponde a la matriz en caso que el postor sea sucursal, o fue transmitida por reorganización societaria, debiendo acompañar la documentación sustentatoria correspondiente.</p> <p>Si el postor acredita experiencia de otra persona jurídica como consecuencia de una reorganización societaria, debe presentar adicionalmente el <b>Anexo N° 9</b>.</p> <p>Cuando en los contratos, órdenes de compra o comprobantes de pago el monto facturado se encuentre expresado en moneda extranjera, debe indicarse el tipo de cambio venta publicado por la Superintendencia de Banca, Seguros y AFP correspondiente a la fecha de suscripción del contrato, de emisión de la orden de compra o de cancelación del comprobante de pago, según corresponda.</p> <p>Sin perjuicio de lo anterior, los postores deben llenar y presentar el <b>Anexo N° 8</b> referido a la Experiencia del Postor en la Especialidad.</p> <div style="border: 1px solid black; padding: 5px; margin-top: 10px;"> <p><b>Importante</b></p> <p><i>En el caso de consorcios, solo se considera la experiencia de aquellos integrantes que se hayan comprometido, según la promesa de consorcio, a ejecutar el objeto materia de la convocatoria, conforme a la Directiva "Participación de Proveedores en Consorcio en las Contrataciones del Estado".</i></p> </div>
--	---

<b>C.</b>	<b>CAPACIDAD TÉCNICA Y PROFESIONAL</b>
<b>C.1</b>	<b>EXPERIENCIA DEL PERSONAL CLAVE</b>
	<p><u>Requisitos:</u> No Corresponde.</p> <p><u>Acreditación:</u></p>

<sup>8</sup> Cabe precisar que, de acuerdo con la **Resolución N° 0065-2018-TCE-S1 del Tribunal de Contrataciones del Estado**:

*"... el solo sello de cancelado en el comprobante, cuando ha sido colocado por el propio postor, no puede ser considerado como una acreditación que produzca fehaciencia en relación a que se encuentra cancelado. Admitir ello equivaldría a considerar como válida la sola declaración del postor afirmando que el comprobante de pago ha sido cancelado"*

(...)

*"Situación diferente se suscita ante el sello colocado por el cliente del postor [sea utilizando el término "cancelado" o "pagado"] supuesto en el cual sí se contaría con la declaración de un tercero que brinde certeza, ante la cual debiera reconocerse la validez de la experiencia".*



**MUNICIPALIDAD PROVINCIAL DE ESPINAR**  
**ADJUDICACION SIMPLIFICADA N° 070-2021-MPE-C**  
**Segunda Convocatoria**

No Corresponde.

**Importante**

- *El tiempo de experiencia mínimo debe ser razonable y congruente con el periodo en el cual el personal ejecutará las actividades para las que se le requiere, de forma tal que no constituya una restricción a la participación de postores.*
- *Los documentos que acreditan la experiencia deben incluir los nombres y apellidos del personal clave, el cargo desempeñado, el plazo de la prestación indicando el día, mes y año de inicio y culminación, el nombre de la Entidad u organización que emite el documento y la fecha de emisión y nombres y apellidos de quien suscribe el documento.*
- *En caso los documentos para acreditar la experiencia establezcan el plazo de la experiencia adquirida por el personal clave en meses sin especificar los días se debe considerar el mes completo.*
- *Se considerará aquella experiencia que no tenga una antigüedad mayor a veinticinco (25) años anteriores a la fecha de la presentación de ofertas.*

**Importante**

- *Si como resultado de una consulta u observación corresponde precisarse o ajustarse el requerimiento, se solicita la autorización del área usuaria y se pone de conocimiento de tal hecho a la dependencia que aprobó el expediente de contratación, de conformidad con el numeral 72.3 del artículo 72 del Reglamento.*
- *El cumplimiento de las Especificaciones Técnicas se realiza mediante la presentación de una declaración jurada. De ser el caso, adicionalmente la Entidad puede solicitar documentación que acredite el cumplimiento del algún componente de las características y/o requisitos funcionales. Para dicho efecto, consignará de manera detallada los documentos que deben presentar los postores en el literal e) del numeral 2.2.1.1 de esta sección de las bases.*
- *Los requisitos de calificación determinan si los postores cuentan con las capacidades necesarias para ejecutar el contrato, lo que debe ser acreditado documentalmente, y no mediante declaración jurada.*



**CAPÍTULO IV**  
**FACTORES DE EVALUACIÓN**

La evaluación se realiza sobre la base de cien (100) puntos.

Para determinar la oferta con el mejor puntaje y el orden de prelación de las ofertas, se considera lo siguiente:

FACTOR DE EVALUACIÓN	PUNTAJE / METODOLOGÍA PARA SU ASIGNACIÓN
<b>A. PRECIO</b>	
<p><u>Evaluación:</u> Se evaluará considerando el precio ofertado por el postor.</p> <p><u>Acreditación:</u> Se acreditará mediante registro en el SEACE o el documento que contiene el precio de la oferta (<b>Anexo N°6</b>), según corresponda.</p>	<p>La evaluación consistirá en otorgar el máximo puntaje a la oferta de precio más bajo y otorgar a las demás ofertas puntajes inversamente proporcionales a sus respectivos precios, según la siguiente fórmula:</p> $P_i = \frac{O_m \times PMP}{O_i}$ <p> <i>i</i> = Oferta  <b>P<sub>i</sub></b> = Puntaje de la oferta a evaluar  <b>O<sub>i</sub></b> = Precio <i>i</i>  <b>O<sub>m</sub></b> = Precio de la oferta más baja  <b>PMP</b> = Puntaje máximo del precio         </p> <p style="text-align: right;"><b>100 puntos</b></p>

**CAPÍTULO V**  
**PROFORMA DEL CONTRATO**

**Importante**

*Dependiendo del objeto del contrato, de resultar indispensable, puede incluirse cláusulas adicionales o la adecuación de las propuestas en el presente documento, las que en ningún caso pueden contemplar disposiciones contrarias a la normativa vigente ni a lo señalado en este capítulo.*

Conste por el presente documento, la contratación de **ADQUISICION DE VENTANAS DE MARCO DE ALUMINIO SEGÚN DISEÑO INCLUYE INSTALACION PARA LA OBRA "CREACION DEL POLIDEPORTIVO LA TABLADA EN LOS PPJJ DE VALLECITO Y BELEN, PROVINCIA DE ESPINAR - CUSCO". META 0031.** que celebra de una parte Municipalidad Provincial de Espinar – Cusco; en adelante LA ENTIDAD, con RUC N° 20147346434, con domicilio legal en Plaza de Armas N° 101 – Espinar – Cusco. representada por [...], identificado con DNI N° [...], y de otra parte [...], con RUC N° [...], con domicilio legal en [...], inscrita en la Ficha N° [...] Asiento N° [...] del Registro de Personas Jurídicas de la ciudad de [...], debidamente representado por su Representante Legal, [...], con DNI N° [...], según poder inscrito en la Ficha N° [...], Asiento N° [...] del Registro de Personas Jurídicas de la ciudad de [...], a quien en adelante se le denominará EL CONTRATISTA en los términos y condiciones siguientes:

**CLÁUSULA PRIMERA: ANTECEDENTES**

Con fecha [...], el órgano encargado de las contrataciones o el comité de selección, según corresponda, adjudicó la buena pro de la **ADJUDICACIÓN SIMPLIFICADA N° 070-2021-MPE-C, Segunda Convocatoria.** para la contratación de **ADQUISICION DE VENTANAS DE MARCO DE ALUMINIO SEGÚN DISEÑO INCLUYE INSTALACION PARA LA OBRA "CREACION DEL POLIDEPORTIVO LA TABLADA EN LOS PPJJ DE VALLECITO Y BELEN, PROVINCIA DE ESPINAR - CUSCO". META 0031.** a [INDICAR NOMBRE DEL GANADOR DE LA BUENA PRO], cuyos detalles e importe constan en los documentos integrantes del presente contrato.

**CLÁUSULA SEGUNDA: OBJETO**

El presente contrato tiene por objeto **ADQUISICION DE VENTANAS DE MARCO DE ALUMINIO SEGÚN DISEÑO INCLUYE INSTALACION PARA LA OBRA "CREACION DEL POLIDEPORTIVO LA TABLADA EN LOS PPJJ DE VALLECITO Y BELEN, PROVINCIA DE ESPINAR - CUSCO". META 0031.**

**CLÁUSULA TERCERA: MONTO CONTRACTUAL**

El monto total del presente contrato asciende a [CONSIGNAR MONEDA Y MONTO], que incluye todos los impuestos de Ley.

Este monto comprende el costo del bien, todos los tributos, seguros, transporte, inspecciones, pruebas y, de ser el caso, los costos laborales conforme a la legislación vigente, así como cualquier otro concepto que pueda tener incidencia sobre la ejecución de la prestación materia del presente contrato.

**CLÁUSULA CUARTA: DEL PAGO<sup>9</sup>**

LA ENTIDAD se obliga a pagar la contraprestación a EL CONTRATISTA en SOLES, en PAGO ÚNICO, luego de la recepción formal y completa de la documentación correspondiente, según lo establecido en el artículo 171 del Reglamento de la Ley de Contrataciones del Estado.

Para tal efecto, el responsable de otorgar la conformidad de la prestación deberá hacerlo en un

<sup>9</sup> En cada caso concreto, dependiendo de la naturaleza del contrato, podrá adicionarse la información que resulte pertinente a efectos de generar el pago.

**MUNICIPALIDAD PROVINCIAL DE ESPINAR**  
**ADJUDICACION SIMPLIFICADA N° 070-2021-MPE-C**  
**Segunda Convocatoria**

plazo que no excederá de los siete (7) días de producida la recepción, salvo que se requiera efectuar pruebas que permitan verificar el cumplimiento de la obligación, en cuyo caso la conformidad se emite en un plazo máximo de quince (15) días, bajo responsabilidad de dicho funcionario.

LA ENTIDAD debe efectuar el pago dentro de los diez (10) días calendario siguientes de otorgada la conformidad de los bienes, siempre que se verifiquen las condiciones establecidas en el contrato para ello, bajo responsabilidad del funcionario competente.

En caso de retraso en el pago por parte de LA ENTIDAD, salvo que se deba a caso fortuito o fuerza mayor, EL CONTRATISTA tendrá derecho al pago de intereses legales conforme a lo establecido en el artículo 39 de la Ley de Contrataciones del Estado y en el artículo 171 de su Reglamento, los que se computan desde la oportunidad en que el pago debió efectuarse.

**CLÁUSULA QUINTA: DEL PLAZO DE LA EJECUCIÓN DE LA PRESTACIÓN**

El plazo de ejecución del presente contrato es de 24 DIAS CALENDARIOS, el mismo que se computa desde EL DÍA SIGUIENTE DEL PERFECCIONAMIENTO DEL CONTRATO.

**CLÁUSULA SEXTA: PARTES INTEGRANTES DEL CONTRATO**

El presente contrato está conformado por las bases integradas, la oferta ganadora, así como los documentos derivados del procedimiento de selección que establezcan obligaciones para las partes.

**CLÁUSULA SÉTIMA: GARANTÍAS**

EL CONTRATISTA entregó al perfeccionamiento del contrato la respectiva garantía incondicional, solidaria, irrevocable, y de realización automática en el país al solo requerimiento, a favor de LA ENTIDAD, por los conceptos, montos y vigencias siguientes:

- De fiel cumplimiento del contrato: [CONSIGNAR EL MONTO], a través de la garantía de Fiel Cumplimiento N° [INDICAR NÚMERO DEL DOCUMENTO] emitida por [SEÑALAR EMPRESA QUE LA EMITE]. Monto que es equivalente al diez por ciento (10%) del monto del contrato original, la misma que debe mantenerse vigente hasta la conformidad de la recepción de la prestación.

**Importante**

*De conformidad con el artículo 152 del Reglamento, no se constituirá garantía de fiel cumplimiento del contrato ni garantía de fiel cumplimiento por prestaciones accesorias, en contratos cuyos montos sean iguales o menores a doscientos mil Soles (S/ 200,000.00). Dicha excepción también aplica a los contratos derivados de procedimientos de selección por relación de ítems, cuando el monto del ítem adjudicado o la sumatoria de los montos de los ítems adjudicados no supere el monto señalado anteriormente.*

**CLÁUSULA OCTAVA: EJECUCIÓN DE GARANTÍAS POR FALTA DE RENOVACIÓN**

LA ENTIDAD puede solicitar la ejecución de las garantías cuando EL CONTRATISTA no las hubiere renovado antes de la fecha de su vencimiento, conforme a lo dispuesto en el literal a) del numeral 155.1 del artículo 155 del Reglamento de la Ley de Contrataciones del Estado.

**CLÁUSULA NOVENA: RECEPCIÓN Y CONFORMIDAD DE LA PRESTACIÓN**

La recepción y conformidad de la prestación se regula por lo dispuesto en el artículo 168 del Reglamento de la Ley de Contrataciones del Estado. La recepción será otorgada por Almacén Central de la Municipalidad, emitiendo la conformidad de la prestación efectuada, y la conformidad será otorgada por funcionario responsable de la área usuaria (Residente de Obra con V°B° del Supervisor de Obra) en el plazo máximo de 7 días calendarios de producida la recepción.

De existir observaciones, LA ENTIDAD las comunica al CONTRATISTA, indicando claramente el sentido de estas, otorgándole un plazo para subsanar no menor de dos (2) ni mayor de ocho (8) días. Dependiendo de la complejidad o sofisticación de las subsanaciones a realizar el plazo para subsanar no puede ser menor de cinco (5) ni mayor de quince (15) días. Si pese al plazo otorgado, EL CONTRATISTA no cumpliera a cabalidad con la subsanación, LA ENTIDAD puede otorgar al

CONTRATISTA periodos adicionales para las correcciones pertinentes. En este supuesto corresponde aplicar la penalidad por mora desde el vencimiento del plazo para subsanar.

Este procedimiento no resulta aplicable cuando los bienes manifiestamente no cumplan con las características y condiciones ofrecidas, en cuyo caso LA ENTIDAD no efectúa la recepción o no otorga la conformidad, según corresponda, debiendo considerarse como no ejecutada la prestación, aplicándose la penalidad que corresponda por cada día de atraso.

**CLÁUSULA DÉCIMA: DECLARACIÓN JURADA DEL CONTRATISTA**

EL CONTRATISTA declara bajo juramento que se compromete a cumplir las obligaciones derivadas del presente contrato, bajo sanción de quedar inhabilitado para contratar con el Estado en caso de incumplimiento.

**CLÁUSULA UNDÉCIMA: RESPONSABILIDAD POR VICIOS OCULTOS**

La recepción conforme de la prestación por parte de LA ENTIDAD no enerva su derecho a reclamar posteriormente por defectos o vicios ocultos, conforme a lo dispuesto por los artículos 40 de la Ley de Contrataciones del Estado y 173 de su Reglamento.

El plazo máximo de responsabilidad del contratista es de 01 año contado a partir de la conformidad otorgada por LA ENTIDAD.

**CLÁUSULA DUODÉCIMA: PENALIDADES**

Si EL CONTRATISTA incurre en retraso injustificado en la ejecución de las prestaciones objeto del contrato, LA ENTIDAD le aplica automáticamente una penalidad por mora por cada día de atraso, de acuerdo a la siguiente fórmula:

$$\text{Penalidad Diaria} = \frac{0.10 \times \text{monto vigente}}{F \times \text{plazo vigente en días}}$$

Donde:

**F = 0.25 para plazos mayores a sesenta (60) días o;**

**F = 0.40 para plazos menores o iguales a sesenta (60) días.**

El retraso se justifica a través de la solicitud de ampliación de plazo debidamente aprobado. Adicionalmente, se considera justificado el retraso, y en consecuencia no se aplica penalidad, cuando EL CONTRATISTA acredite, de modo objetivamente sustentado, que el mayor tiempo transcurrido no le resulta imputable. En este último caso la calificación del retraso como justificado por parte de LA ENTIDAD no da lugar al pago de gastos generales ni costos directos de ningún tipo, conforme el numeral 162.5 del artículo 162 del Reglamento de la Ley de Contrataciones del Estado.

**Importante**

*De haberse previsto establecer penalidades distintas a la penalidad por mora, incluir dichas penalidades, los supuestos de aplicación de penalidad, la forma de cálculo de la penalidad para cada supuesto y el procedimiento mediante el cual se verifica el supuesto a penalizar, conforme el artículo 163 del Reglamento de la Ley de Contrataciones del Estado.*

Estas penalidades se deducen de los pagos a cuenta o del pago final, según corresponda; o si fuera necesario, se cobra del monto resultante de la ejecución de la garantía de fiel cumplimiento.

Estos dos (2) tipos de penalidades pueden alcanzar cada una un monto máximo equivalente al diez por ciento (10%) del monto del contrato vigente, o de ser el caso, del ítem que debió ejecutarse.

Cuando se llegue a cubrir el monto máximo de la penalidad por mora o el monto máximo para otras penalidades, de ser el caso, LA ENTIDAD puede resolver el contrato por incumplimiento.

**CLÁUSULA DÉCIMA TERCERA: RESOLUCIÓN DEL CONTRATO**

Cualquiera de las partes puede resolver el contrato, de conformidad con el numeral 32.3 del artículo

32 y artículo 36 de la Ley de Contrataciones del Estado, y el artículo 164 de su Reglamento. De darse el caso, LA ENTIDAD procederá de acuerdo a lo establecido en el artículo 165 del Reglamento de la Ley de Contrataciones del Estado.

**CLÁUSULA DÉCIMA CUARTA: RESPONSABILIDAD DE LAS PARTES**

Cuando se resuelva el contrato por causas imputables a algunas de las partes, se debe resarcir los daños y perjuicios ocasionados, a través de la indemnización correspondiente. Ello no obsta la aplicación de las sanciones administrativas, penales y pecuniarias a que dicho incumplimiento diere lugar, en el caso que éstas correspondan.

Lo señalado precedentemente no exime a ninguna de las partes del cumplimiento de las demás obligaciones previstas en el presente contrato.

**CLÁUSULA DÉCIMA QUINTA: ANTICORRUPCIÓN**

EL CONTRATISTA declara y garantiza no haber, directa o indirectamente, o tratándose de una persona jurídica a través de sus socios, integrantes de los órganos de administración, apoderados, representantes legales, funcionarios, asesores o personas vinculadas a las que se refiere el artículo 7 del Reglamento de la Ley de Contrataciones del Estado, ofrecido, negociado o efectuado, cualquier pago o, en general, cualquier beneficio o incentivo ilegal en relación al contrato.

Asimismo, el CONTRATISTA se obliga a conducirse en todo momento, durante la ejecución del contrato, con honestidad, probidad, veracidad e integridad y de no cometer actos ilegales o de corrupción, directa o indirectamente o a través de sus socios, accionistas, participacionistas, integrantes de los órganos de administración, apoderados, representantes legales, funcionarios, asesores y personas vinculadas a las que se refiere el artículo 7 del Reglamento de la Ley de Contrataciones del Estado.

Además, EL CONTRATISTA se compromete a i) comunicar a las autoridades competentes, de manera directa y oportuna, cualquier acto o conducta ilícita o corrupta de la que tuviera conocimiento; y ii) adoptar medidas técnicas, organizativas y/o de personal apropiadas para evitar los referidos actos o prácticas.

**CLÁUSULA DÉCIMA SÉXTA: MARCO LEGAL DEL CONTRATO**

Sólo en lo no previsto en este contrato, en la Ley de Contrataciones del Estado y su Reglamento, en las directivas que emita el OSCE y demás normativa especial que resulte aplicable, serán de aplicación supletoria las disposiciones pertinentes del Código Civil vigente, cuando corresponda, y demás normas de derecho privado.

**CLÁUSULA DÉCIMA SÉTIMA: SOLUCIÓN DE CONTROVERSIAS<sup>10</sup>**

Las controversias que surjan entre las partes durante la ejecución del contrato se resuelven mediante conciliación o arbitraje, según el acuerdo de las partes.

Cualquiera de las partes tiene derecho a iniciar el arbitraje a fin de resolver dichas controversias dentro del plazo de caducidad previsto en la Ley de Contrataciones del Estado y su Reglamento.

Facultativamente, cualquiera de las partes tiene el derecho a solicitar una conciliación dentro del plazo de caducidad correspondiente, según lo señalado en el artículo 224 del Reglamento de la Ley de Contrataciones del Estado, sin perjuicio de recurrir al arbitraje, en caso no se llegue a un acuerdo entre ambas partes o se llegue a un acuerdo parcial. Las controversias sobre nulidad del contrato solo pueden ser sometidas a arbitraje.

El Laudo arbitral emitido es inapelable, definitivo y obligatorio para las partes desde el momento de su notificación, según lo previsto en el numeral 45.21 del artículo 45 de la Ley de Contrataciones del Estado.

**CLÁUSULA DÉCIMA OCTAVA: FACULTAD DE ELEVAR A ESCRITURA PÚBLICA**

<sup>10</sup> De acuerdo con el numeral 225.3 del artículo 225 del Reglamento, las partes pueden recurrir al arbitraje ad hoc cuando las controversias deriven de procedimientos de selección cuyo valor estimado sea menor o igual a cinco millones con 00/100 soles (S/ 5 000 000,00).



**MUNICIPALIDAD PROVINCIAL DE ESPINAR**  
**ADJUDICACION SIMPLIFICADA N° 070-2021-MPE-C**  
**Segunda Convocatoria**

Cualquiera de las partes puede elevar el presente contrato a Escritura Pública corriendo con todos los gastos que demande esta formalidad.

**CLÁUSULA DECIMA NOVENA: DOMICILIO PARA EFECTOS DE LA EJECUCIÓN CONTRACTUAL**

Las partes declaran el siguiente domicilio para efecto de las notificaciones que se realicen durante la ejecución del presente contrato:

DOMICILIO DE LA ENTIDAD: Plaza de Armas N° 101 Espinar – Cusco.

DOMICILIO DEL CONTRATISTA: [CONSIGNAR EL DOMICILIO SEÑALADO POR EL POSTOR GANADOR DE LA BUENA PRO AL PRESENTAR LOS REQUISITOS PARA EL PERFECCIONAMIENTO DEL CONTRATO]

La variación del domicilio aquí declarado de alguna de las partes debe ser comunicada a la otra parte, formalmente y por escrito, con una anticipación no menor de quince (15) días calendario.

De acuerdo con las bases integradas, la oferta y las disposiciones del presente contrato, las partes lo firman por duplicado en señal de conformidad en la ciudad de [.....] al [CONSIGNAR FECHA].

\_\_\_\_\_  
"LA ENTIDAD"

\_\_\_\_\_  
"EL CONTRATISTA"



**MUNICIPALIDAD PROVINCIAL DE ESPINAR**  
**ADJUDICACION SIMPLIFICADA N° 070-2021-MPE-C**  
**Segunda Convocatoria**

---

**ANEXOS**



**ANEXO N° 1**

**DECLARACIÓN JURADA DE DATOS DEL POSTOR**

Señores

**COMITÉ DE SELECCIÓN.**

**ADJUDICACIÓN SIMPLIFICADA N° 070-2021-MPE-C, Segunda Convocatoria.**

Presente.-

El que se suscribe, [.....], postor y/o Representante Legal de [CONSIGNAR EN CASO DE SER PERSONA JURÍDICA], identificado con [CONSIGNAR TIPO DE DOCUMENTO DE IDENTIDAD] N° [CONSIGNAR NÚMERO DE DOCUMENTO DE IDENTIDAD], con poder inscrito en la localidad de [CONSIGNAR EN CASO DE SER PERSONA JURÍDICA] en la Ficha N° [CONSIGNAR EN CASO DE SER PERSONA JURÍDICA] Asiento N° [CONSIGNAR EN CASO DE SER PERSONA JURÍDICA], **DECLARO BAJO JURAMENTO** que la siguiente información se sujeta a la verdad:

Nombre, Denominación o Razón Social :			
Domicilio Legal :			
RUC :	Teléfono(s) :		
MYPE <sup>11</sup>		Sí	No
Correo electrónico :			

**Autorización de notificación por correo electrónico:**

... [CONSIGNAR SÍ O NO] autorizo que se notifiquen al correo electrónico indicado las siguientes actuaciones:

1. Solicitud de la descripción a detalle de todos los elementos constitutivos de la oferta.
2. Solicitud de subsanación de los requisitos para perfeccionar el contrato.
3. Solicitud al postor que ocupó el segundo lugar en el orden de prelación para presentar los documentos para perfeccionar el contrato.
4. Respuesta a la solicitud de acceso al expediente de contratación.
5. Notificación de la orden de compra<sup>12</sup>

Asimismo, me comprometo a remitir la confirmación de recepción, en el plazo máximo de dos (2) días hábiles de recibida la comunicación.

[CONSIGNAR CIUDAD Y FECHA]

.....  
**Firma, Nombres y Apellidos del postor o Representante legal, según corresponda**

**Importante**

*La notificación dirigida a la dirección de correo electrónico consignada se entenderá válidamente efectuada cuando la Entidad reciba acuse de recepción.*

<sup>11</sup> Esta información será verificada por la Entidad en la página web del Ministerio de Trabajo y Promoción del Empleo en la sección consulta de empresas acreditadas en el REMYPE en el link <http://www2.trabajo.gob.pe/servicios-en-linea-2-2/> y se tendrá en cuenta en caso de empate, conforme a lo previsto en el artículo 91 del Reglamento.

<sup>12</sup> Cuando el monto del valor estimado del procedimiento o del ítem no supere los doscientos mil Soles (S/ 200,000.00), en caso se haya optado por perfeccionar el contrato con una orden de compra.

**MUNICIPALIDAD PROVINCIAL DE ESPINAR**  
**ADJUDICACION SIMPLIFICADA N° 070-2021-MPE-C**  
**Segunda Convocatoria**

**Importante**

*Cuando se trate de consorcios, la declaración jurada es la siguiente:*

**ANEXO N° 1**

**DECLARACIÓN JURADA DE DATOS DEL POSTOR**

Señores

**COMITÉ DE SELECCIÓN.**

**ADJUDICACIÓN SIMPLIFICADA N° 070-2021-MPE-C, Segunda Convocatoria.**

Presente.-

El que se suscribe, [...], representante común del consorcio [CONSIGNAR EL NOMBRE DEL CONSORCIO], identificado con [CONSIGNAR TIPO DE DOCUMENTO DE IDENTIDAD] N° [CONSIGNAR NÚMERO DE DOCUMENTO DE IDENTIDAD], **DECLARO BAJO JURAMENTO** que la siguiente información se sujeta a la verdad:

Datos del consorciado 1					
Nombre, Denominación o Razón Social :					
Domicilio Legal :					
RUC :		Teléfono(s) :			
MYPE <sup>13</sup>		Sí		No	
Correo electrónico :					

Datos del consorciado 2					
Nombre, Denominación o Razón Social :					
Domicilio Legal :					
RUC :		Teléfono(s) :			
MYPE <sup>14</sup>		Sí		No	
Correo electrónico :					

Datos del consorciado ...					
Nombre, Denominación o Razón Social :					
Domicilio Legal :					
RUC :		Teléfono(s) :			
MYPE <sup>15</sup>		Sí		No	
Correo electrónico :					

**Autorización de notificación por correo electrónico:**

Correo electrónico del consorcio:
-----------------------------------

... [CONSIGNAR SÍ O NO] autorizo que se notifiquen al correo electrónico indicado las siguientes

<sup>13</sup> Esta información será verificada por la Entidad en la página web del Ministerio de Trabajo y Promoción del Empleo en la sección consulta de empresas acreditadas en el REMYPE en el link <http://www2.trabajo.gob.pe/servicios-en-linea-2-2/> y se tendrá en cuenta en caso de empate, conforme a lo previsto en el artículo 91 del Reglamento. Para dicho efecto, todos los integrantes del consorcio deben acreditar la condición de micro o pequeña empresa.

<sup>14</sup> Ibídem.

<sup>15</sup> Ibídem.

**MUNICIPALIDAD PROVINCIAL DE ESPINAR**  
**ADJUDICACION SIMPLIFICADA N° 070-2021-MPE-C**  
**Segunda Convocatoria**

actuaciones:

1. Solicitud de la descripción a detalle de todos los elementos constitutivos de la oferta.
2. Solicitud de subsanación de los requisitos para perfeccionar el contrato.
3. Solicitud al postor que ocupó el segundo lugar en el orden de prelación para presentar los documentos para perfeccionar el contrato.
4. Respuesta a la solicitud de acceso al expediente de contratación.
5. Notificación de la orden de compra<sup>16</sup>

Asimismo, me comprometo a remitir la confirmación de recepción, en el plazo máximo de dos (2) días hábiles de recibida la comunicación.

[CONSIGNAR CIUDAD Y FECHA]

.....  
**Firma, Nombres y Apellidos del representante  
común del consorcio**

**Importante**

*La notificación dirigida a la dirección de correo electrónico consignada se entenderá válidamente efectuada cuando la Entidad reciba acuse de recepción.*

<sup>16</sup> Cuando el monto del valor estimado del procedimiento o del ítem no supere los doscientos mil Soles (S/ 200,000.00), en caso se haya optado por perfeccionar el contrato con una orden de compra.

**ANEXO N° 2**

**DECLARACIÓN JURADA**  
**(ART. 52 DEL REGLAMENTO DE LA LEY DE CONTRATACIONES DEL ESTADO)**

Señores

**COMITÉ DE SELECCIÓN.**

**ADJUDICACIÓN SIMPLIFICADA N° 070-2021-MPE-C, Segunda Convocatoria.**

Presente.-

Mediante el presente el suscrito, postor y/o Representante Legal de [CONSIGNAR EN CASO DE SER PERSONA JURÍDICA], declaro bajo juramento:

- i. No haber incurrido y me obligo a no incurrir en actos de corrupción, así como a respetar el principio de integridad.
- ii. No tener impedimento para postular en el procedimiento de selección ni para contratar con el Estado, conforme al artículo 11 de la Ley de Contrataciones del Estado.
- iii. Conocer las sanciones contenidas en la Ley de Contrataciones del Estado y su Reglamento, así como las disposiciones aplicables de la Ley N° 27444, Ley del Procedimiento Administrativo General.
- iv. Participar en el presente proceso de contratación en forma independiente sin mediar consulta, comunicación, acuerdo, arreglo o convenio con ningún proveedor; y, conocer las disposiciones del Decreto Legislativo N° 1034, Decreto Legislativo que aprueba la Ley de Represión de Conductas Anticompetitivas.
- v. Conocer, aceptar y someterme a las bases, condiciones y reglas del procedimiento de selección.
- vi. Ser responsable de la veracidad de los documentos e información que presento en el presente procedimiento de selección.
- vii. Comprometerme a mantener la oferta presentada durante el procedimiento de selección y a perfeccionar el contrato, en caso de resultar favorecido con la buena pro.

[CONSIGNAR CIUDAD Y FECHA]

.....  
**Firma, Nombres y Apellidos del postor o**  
**Representante legal, según corresponda**

**Importante**

*En el caso de consorcios, cada integrante debe presentar esta declaración jurada, salvo que sea presentada por el representante común del consorcio.*

**ANEXO N° 3**

**DECLARACIÓN JURADA DE CUMPLIMIENTO DE LAS ESPECIFICACIONES TÉCNICAS**

Señores

**COMITÉ DE SELECCIÓN.**

**ADJUDICACIÓN SIMPLIFICADA N° 070-2021-MPE-C, Segunda Convocatoria.**

Presente.-

Es grato dirigirme a usted, para hacer de su conocimiento que luego de haber examinado las bases y demás documentos del procedimiento de la referencia y, conociendo todos los alcances y las condiciones detalladas en dichos documentos, el postor que suscribe ofrece el [CONSIGNAR EL OBJETO DE LA CONVOCATORIA], de conformidad con las Especificaciones Técnicas que se indican en el numeral 3.1 del Capítulo III de la sección específica de las bases y los documentos del procedimiento.

[CONSIGNAR CIUDAD Y FECHA]

.....  
**Firma, Nombres y Apellidos del postor o**  
**Representante legal o común, según corresponda**

**Importante**

*Adicionalmente, puede requerirse la presentación de documentación que acredite el cumplimiento de las especificaciones técnicas, conforme a lo indicado en el acápite relacionado al contenido de las ofertas de la presente sección de las bases.*





**MUNICIPALIDAD PROVINCIAL DE ESPINAR**  
**ADJUDICACION SIMPLIFICADA N° 070-2021-MPE-C**  
**Segunda Convocatoria**

---

**ANEXO N° 4**

**DECLARACIÓN JURADA DE PLAZO DE ENTREGA**

Señores

**COMITÉ DE SELECCIÓN.**

**ADJUDICACIÓN SIMPLIFICADA N° 070-2021-MPE-C, Segunda Convocatoria.**

Presente.-

Mediante el presente, con pleno conocimiento de las condiciones que se exigen en las bases del procedimiento de la referencia, me comprometo a entregar los bienes objeto del presente procedimiento de selección en el plazo de [CONSIGNAR EL PLAZO OFERTADO. EN CASO DE LA MODALIDAD DE LLAVE EN MANO DETALLAR EL PLAZO DE ENTREGA, SU INSTALACIÓN Y PUESTA EN FUNCIONAMIENTO].

[CONSIGNAR CIUDAD Y FECHA]

.....  
**Firma, Nombres y Apellidos del postor o**  
**Representante legal o común, según corresponda**

**ANEXO N° 5**

**PROMESA DE CONSORCIO**

**(Sólo para el caso en que un consorcio se presente como postor)**

Señores

**COMITÉ DE SELECCIÓN.**

**ADJUDICACIÓN SIMPLIFICADA N° 070-2021-MPE-C, Segunda Convocatoria.**

Presente.-

Los suscritos declaramos expresamente que hemos convenido en forma irrevocable, durante el lapso que dure el procedimiento de selección, para presentar una oferta conjunta a la **ADJUDICACIÓN SIMPLIFICADA N° 070-2021-MPE-C, Segunda Convocatoria.**

Asimismo, en caso de obtener la buena pro, nos comprometemos a formalizar el contrato de consorcio, de conformidad con lo establecido por el artículo 140 del Reglamento de la Ley de Contrataciones del Estado, bajo las siguientes condiciones:

a) Integrantes del consorcio

1. [NOMBRE, DENOMINACIÓN O RAZÓN SOCIAL DEL CONSORCIADO 1].
2. [NOMBRE, DENOMINACIÓN O RAZÓN SOCIAL DEL CONSORCIADO 2].

b) Designamos a [CONSIGNAR NOMBRES Y APELLIDOS DEL REPRESENTANTE COMÚN], identificado con [CONSIGNAR TIPO DE DOCUMENTO DE IDENTIDAD] N° [CONSIGNAR NÚMERO DE DOCUMENTO DE IDENTIDAD], como representante común del consorcio para efectos de participar en todos los actos referidos al procedimiento de selección, suscripción y ejecución del contrato correspondiente con [CONSIGNAR NOMBRE DE LA ENTIDAD].

Asimismo, declaramos que el representante común del consorcio no se encuentra impedido, inhabilitado ni suspendido para contratar con el Estado.

c) Fijamos nuestro domicilio legal común en [.....].

d) Las obligaciones que corresponden a cada uno de los integrantes del consorcio son las siguientes:

1. OBLIGACIONES DE [NOMBRE, DENOMINACIÓN O RAZÓN SOCIAL DEL CONSORCIADO 1] [%]<sup>17</sup>

[DESCRIBIR LAS OBLIGACIONES DEL CONSORCIADO 1]

2. OBLIGACIONES DE [NOMBRE, DENOMINACIÓN O RAZÓN SOCIAL DEL CONSORCIADO 2] [%]<sup>18</sup>

[DESCRIBIR LAS OBLIGACIONES DEL CONSORCIADO 2]

TOTAL OBLIGACIONES

100%<sup>19</sup>

<sup>17</sup> Consignar únicamente el porcentaje total de las obligaciones, el cual debe ser expresado en número entero, sin decimales.

<sup>18</sup> Consignar únicamente el porcentaje total de las obligaciones, el cual debe ser expresado en número entero, sin decimales.

<sup>19</sup> Este porcentaje corresponde a la sumatoria de los porcentajes de las obligaciones de cada uno de los integrantes del consorcio.



**MUNICIPALIDAD PROVINCIAL DE ESPINAR**  
**ADJUDICACION SIMPLIFICADA N° 070-2021-MPE-C**  
**Segunda Convocatoria**

[CONSIGNAR CIUDAD Y FECHA]

.....  
**Consortiado 1**  
**Nombres, apellidos y firma del Consortiado 1**  
**o de su Representante Legal**  
**Tipo y N° de Documento de Identidad**

.....  
**Consortiado 2**  
**Nombres, apellidos y firma del Consortiado 2**  
**o de su Representante Legal**  
**Tipo y N° de Documento de Identidad**

**Importante**

*De conformidad con el artículo 52 del Reglamento, las firmas de los integrantes del consorcio deben ser legalizadas.*

**ANEXO N° 6**

**PRECIO DE LA OFERTA**

Señores

**COMITÉ DE SELECCIÓN.**

**ADJUDICACIÓN SIMPLIFICADA N° 070-2021-MPE-C, Segunda Convocatoria.**

Presente.-

Es grato dirigirme a usted, para hacer de su conocimiento que, de acuerdo con las bases, mi oferta es la siguiente:

CONCEPTO	PRECIO TOTAL
<b>TOTAL</b>	

El precio de la oferta [CONSIGNAR LA MONEDA DE LA CONVOCATORIA] incluye todos los tributos, seguros, transporte, inspecciones, pruebas y, de ser el caso, los costos laborales conforme a la legislación vigente, así como cualquier otro concepto que pueda tener incidencia sobre el costo del bien a contratar; excepto la de aquellos postores que gocen de alguna exoneración legal, no incluirán en el precio de su oferta los tributos respectivos.

[CONSIGNAR CIUDAD Y FECHA]

.....  
**Firma, Nombres y Apellidos del postor o**  
**Representante legal o común, según corresponda**

**Importante**

- *El postor debe consignar el precio total de la oferta, sin perjuicio que, de resultar favorecido con la buena pro, presente el detalle de precios unitarios para el perfeccionamiento del contrato.*
- *El postor que goce de alguna exoneración legal, debe indicar que su oferta no incluye el tributo materia de la exoneración, debiendo incluir el siguiente texto:*

*"Mi oferta no incluye [CONSIGNAR EL TRIBUTO MATERIA DE LA EXONERACIÓN]"*.

**MUNICIPALIDAD PROVINCIAL DE ESPINAR**  
**ADJUDICACION SIMPLIFICADA N° 070-2021-MPE-C**  
**Segunda Convocatoria**

**ANEXO N° 8**

**EXPERIENCIA DEL POSTOR EN LA ESPECIALIDAD**

Señores  
**COMITÉ DE SELECCIÓN.**  
**ADJUDICACIÓN SIMPLIFICADA N° 070-2021-MPE-C, Segunda Convocatoria.**  
Presente.-

Mediante el presente, el suscrito detalla la siguiente EXPERIENCIA EN LA ESPECIALIDAD:

Nº	CLIENTE	OBJETO DEL CONTRATO	N° CONTRATO / O/C / COMPROBANTE DE PAGO	FECHA DEL CONTRATO O CP <sup>20</sup>	FECHA DE LA CONFORMIDAD DE SER EL CASO <sup>21</sup>	EXPERIENCIA PROVENIENTE <sup>22</sup> DE:	MONEDA	IMPORTE <sup>23</sup>	TIPO DE CAMBIO VENTA <sup>24</sup>	MONTO FACTURADO ACUMULADO <sup>25</sup>
1										
2										
3										

<sup>20</sup> Se refiere a la fecha de suscripción del contrato, de la emisión de la Orden de Compra o de cancelación del comprobante de pago, según corresponda.

<sup>21</sup> Únicamente, cuando la fecha del perfeccionamiento del contrato, sea previa a los ocho (8) años anteriores a la fecha de presentación de ofertas, caso en el cual el postor debe acreditar que la conformidad se emitió dentro de dicho periodo.

<sup>22</sup> Si el titular de la experiencia no es el postor, consignar si dicha experiencia corresponde a la matriz en caso que el postor sea sucursal, o fue transmitida por reorganización societaria, debiendo acompañar la documentación sustentatoria correspondiente. Al respecto, según la Opinión N° 216-2017/DTN "Considerando que la sociedad matriz y la sucursal constituyen la misma persona jurídica, la sucursal puede acreditar como suya la experiencia de su matriz". Del mismo modo, según lo previsto en la Opinión N° 010-2013/DTN, "... en una operación de reorganización societaria que comprende tanto una fusión como una escisión, la sociedad resultante podrá acreditar como suya la experiencia de la sociedad incorporada o absorbida, que se extingue producto de la fusión; asimismo, si en virtud de la escisión se transfiere un bloque patrimonial consistente en una línea de negocio completa, la sociedad resultante podrá acreditar como suya la experiencia de la sociedad escindida, correspondiente a la línea de negocio transmitida. De esta manera, la sociedad resultante podrá emplear la experiencia transmitida, como consecuencia de la reorganización societaria antes descrita, en los futuros procesos de selección en los que participe".

<sup>23</sup> Se refiere al monto del contrato ejecutado incluido adicionales y reducciones, de ser el caso.

<sup>24</sup> El tipo de cambio venta debe corresponder al publicado por la SBS correspondiente a la fecha de suscripción del contrato, de la emisión de la Orden de Compra o de cancelación del comprobante de pago, según corresponda.

<sup>25</sup> Consignar en la moneda establecida en las bases.





**MUNICIPALIDAD PROVINCIAL DE ESPINAR**  
**ADJUDICACION SIMPLIFICADA N° 070-2021-MPE-C**  
**Segunda Convocatoria**

Nº	CLIENTE	OBJETO DEL CONTRATO	N° CONTRATO / O/C / COMPROBANTE DE PAGO	FECHA DEL CONTRATO O CP <sup>20</sup>	FECHA DE LA CONFORMIDAD DE SER EL CASO <sup>21</sup>	EXPERIENCIA PROVENIENTE <sup>22</sup> DE:	MONEDA	IMPORTE <sup>23</sup>	TIPO DE CAMBIO VENTA <sup>24</sup>	MONTO FACTURADO ACUMULADO <sup>25</sup>
4										
5										
6										
7										
8										
9										
10										
	...									
20										
<b>TOTAL</b>										

[CONSIGNAR CIUDAD Y FECHA]

.....  
**Firma, Nombres y Apellidos del postor o  
Representante legal o común, según corresponda**

**ANEXO N° 9**

**DECLARACIÓN JURADA**  
**(NUMERAL 49.4 DEL ARTÍCULO 49 DEL REGLAMENTO)**

Señores

**COMITÉ DE SELECCIÓN.**

**ADJUDICACIÓN SIMPLIFICADA N° 070-2021-MPE-C, Segunda Convocatoria.**

Presente.-

Mediante el presente el suscrito, postor y/o Representante Legal de [CONSIGNAR EN CASO DE SER PERSONA JURÍDICA], declaro que la experiencia que acredito de la empresa [CONSIGNAR LA DENOMINACIÓN DE LA PERSONA JURÍDICA] como consecuencia de una reorganización societaria, no se encuentra en el supuesto establecido en el numeral 49.4 del artículo 49 del Reglamento.

[CONSIGNAR CIUDAD Y FECHA]

.....  
**Firma, Nombres y Apellidos del postor o**  
**Representante legal, según corresponda**

**Importante**

*A efectos de cautelar la veracidad de esta declaración, el postor puede verificar la información de la Relación de Proveedores Sancionados por el Tribunal de Contrataciones del Estado con Sanción Vigente en <http://portal.osce.gob.pe/rnp/content/relación-de-proveedores-sancionados>.*

*También le asiste dicha facultad al órgano encargado de las contrataciones o al órgano de la Entidad al que se le haya asignado la función de verificación de la oferta presentada por el postor ganador de la buena pro.*

**ANEXO N° 10**

**SOLICITUD DE BONIFICACIÓN DEL CINCO POR CIENTO (5%) POR TENER LA CONDICIÓN DE MICRO Y PEQUEÑA EMPRESA**

Señores

**COMITÉ DE SELECCIÓN.**

**ADJUDICACIÓN SIMPLIFICADA N° 070-2021-MPE-C, Segunda Convocatoria.**

Presente.-

Mediante el presente el suscrito, postor y/o Representante legal de [CONSIGNAR EN CASO DE SER PERSONA JURÍDICA], solicito la asignación de la bonificación del cinco por ciento (5%) sobre el puntaje total obtenido, debido a que mi representada cuenta con la condición de micro y pequeña empresa.

[CONSIGNAR CIUDAD Y FECHA]

.....  
**Firma, Nombres y Apellidos del postor o  
Representante legal o común, según corresponda**

**Importante**

- *Para asignar la bonificación, el órgano encargado de las contrataciones o comité de selección, según corresponda, verifica la página web del Ministerio de Trabajo y Promoción del Empleo en la sección consulta de empresas acreditadas en el REMYPE en el link <http://www2.trabajo.gob.pe/servicios-en-linea-2-2/>.*
- *Para que un consorcio pueda acceder a la bonificación, cada uno de sus integrantes debe cumplir con la condición de micro y pequeña empresa.*