

BASES ESTÁNDAR DE ADJUDICACIÓN SIMPLIFICADA PARA LA CONTRATACIÓN DE BIENES

Aprobado mediante Directiva N° 001-2019-OSCE/CD



SUB DIRECCIÓN DE NORMATIVIDAD – DIRECCIÓN TÉCNICO NORMATIVA
ORGANISMO SUPERVISOR DE LAS CONTRATACIONES DEL ESTADO - OSCE

SIMBOLOGÍA UTILIZADA:

N°	Símbolo	Descripción
1	[ABC] / [.....]	La información solicitada dentro de los corchetes sombreados debe ser completada por la Entidad durante la elaboración de las bases.
2	[ABC] / [.....]	Es una indicación, o información que deberá ser completada por la Entidad con posterioridad al otorgamiento de la buena pro para el caso específico de la elaboración de la PROFORMA DEL CONTRATO; o por los proveedores, en el caso de los ANEXOS de la oferta.
3	Importante • Abc	Se refiere a consideraciones importantes a tener en cuenta por el órgano encargado de las contrataciones o comité de selección, según corresponda y por los proveedores.
4	Advertencia • Abc	Se refiere a advertencias a tener en cuenta por el órgano encargado de las contrataciones o comité de selección, según corresponda y por los proveedores.
5	Importante para la Entidad • Xyz	Se refiere a consideraciones importantes a tener en cuenta por el órgano encargado de las contrataciones o comité de selección, según corresponda, y deben ser eliminadas una vez culminada la elaboración de las bases.

CARACTERÍSTICAS DEL DOCUMENTO:

Las bases estándar deben ser elaboradas en formato WORD, y deben tener las siguientes características:

N°	Características	Parámetros
1	Márgenes	Superior : 2.5 cm Inferior: 2.5 cm Izquierda: 2.5 cm Derecha: 2.5 cm
2	Fuente	Arial
3	Estilo de Fuente	Normal: Para el contenido en general Cursiva: Para el encabezado y pie de página Para las Consideraciones importantes (Ítem 3 del cuadro anterior)
4	Color de Fuente	Automático: Para el contenido en general Azul : Para las Consideraciones importantes (Ítem 3 del cuadro anterior)
5	Tamaño de Letra	16 : Para las dos primeras hojas de las Secciones General y Específica 11 : Para el nombre de los Capítulos. 10 : Para el cuerpo del documento en general 9 : Para el encabezado y pie de página Para el contenido de los cuadros, pudiendo variar, según la necesidad 8 : Para las Notas al pie
6	Alineación	Justificada: Para el contenido en general y notas al pie. Centrada : Para la primera página, los títulos de las Secciones y nombres de los Capítulos)
7	Interlineado	Sencillo
8	Espaciado	Anterior : 0 Posterior : 0
9	Subrayado	Para los nombres de las Secciones y para resaltar o hacer hincapié en algún concepto

INSTRUCCIONES DE USO:

- Una vez registrada la información solicitada dentro de los corchetes sombreados en gris, el texto deberá quedar en letra tamaño 10, con estilo normal, sin formato de negrita y sin sombrear.
- La nota **IMPORTANTE** no puede ser modificada ni eliminada en la Sección General. En el caso de la Sección Específica debe seguirse la instrucción que se indica en dicha nota.

Elaboradas en enero de 2019
Modificadas en marzo 2019, junio 2019, diciembre 2019, julio 2020 y julio 2021

BASES ESTÁNDAR DE ADJUDICACIÓN SIMPLIFICADA PARA LA CONTRATACIÓN DE BIENES

ADJUDICACIÓN SIMPLIFICADA N°8-2021-DRTC-A

[SEGUNDA CONVOCATORIA]

CONTRATACIÓN DE BIENES: AQUISICION DE ELECTROBOMBAS Y GABINETES PARA EL SISTEMA DE AGUA CONTRA INCENDIOS INCLUYE ACCESORIOS E INSTALACION A TODO COSTO PARA LA OBRA: “MEJORAMIENTO DE LA PRESTACION DE SERVICIOS PUBLICOS EN LA SEDE INSTITUCIONAL DE LA DIRECCION REGIONAL DE TRANSPORTES Y COMUNICACIONES DE APURIMAC”

DEBER DE COLABORACIÓN

La Entidad y todo proveedor que se someta a las presentes Bases, sea como participante, postor y/o contratista, deben conducir su actuación conforme a los principios previstos en la Ley de Contrataciones del Estado.

En este contexto, se encuentran obligados a prestar su colaboración al OSCE y a la Secretaría Técnica de la Comisión de Defensa de la Libre Competencia del INDECOPI, en todo momento según corresponda a sus competencias, a fin de comunicar presuntos casos de fraude, colusión y corrupción por parte de los funcionarios y servidores de la Entidad, así como los proveedores y demás actores que participan en el proceso de contratación.

De igual forma, deben poner en conocimiento del OSCE y a la Secretaría Técnica de la Comisión de Defensa de la Libre Competencia del INDECOPI los indicios de conductas anticompetitivas que se presenten durante el proceso de contratación, en los términos del Decreto Legislativo N° 1034, "Ley de Represión de Conductas Anticompetitivas", o norma que la sustituya, así como las demás normas de la materia.

La Entidad y todo proveedor que se someta a las presentes Bases, sea como participante, postor y/o contratista del proceso de contratación deben permitir al OSCE o a la Secretaría Técnica de la Comisión de Defensa de la Libre Competencia del INDECOPI el acceso a la información referida a las contrataciones del Estado que sea requerida, prestar testimonio o absolución de posiciones que se requieran, entre otras formas de colaboración.

SECCIÓN GENERAL

DISPOSICIONES COMUNES DEL PROCEDIMIENTO DE SELECCIÓN

(ESTA SECCIÓN NO DEBE SER MODIFICADA EN NINGÚN EXTREMO, BAJO SANCIÓN DE NULIDAD)

CAPÍTULO I ETAPAS DEL PROCEDIMIENTO DE SELECCIÓN

1.1. REFERENCIAS

Cuando en el presente documento se mencione la palabra Ley, se entiende que se está haciendo referencia a la Ley N° 30225, Ley de Contrataciones del Estado, y cuando se mencione la palabra Reglamento, se entiende que se está haciendo referencia al Reglamento de la Ley de Contrataciones del Estado aprobado por Decreto Supremo N° 344-2018-EF.

Las referidas normas incluyen sus respectivas modificaciones, de ser el caso.

1.2. CONVOCATORIA

Se realiza a través de su publicación en el SEACE de conformidad con lo señalado en el artículo 54 del Reglamento, en la fecha señalada en el calendario del procedimiento de selección, debiendo adjuntar las bases y resumen ejecutivo.

1.3. REGISTRO DE PARTICIPANTES

El registro de participantes se realiza conforme al artículo 55 del Reglamento. En el caso de un consorcio, basta que se registre uno (1) de sus integrantes.

Importante

- *Para registrarse como participante en un procedimiento de selección convocado por las Entidades del Estado Peruano, es necesario que los proveedores cuenten con inscripción vigente y estar habilitados ante el Registro Nacional de Proveedores (RNP) que administra el Organismo Supervisor de las Contrataciones del Estado (OSCE). Para obtener mayor información, se puede ingresar a la siguiente dirección electrónica: www.rnp.gob.pe.*
- *Los proveedores que deseen registrar su participación deben ingresar al SEACE utilizando su Certificado SEACE (usuario y contraseña). Asimismo, deben observar las instrucciones señaladas en el documento de orientación "Guía para el registro de participantes electrónico" publicado en <https://www2.seace.gob.pe/>.*
- *En caso los proveedores no cuenten con inscripción vigente en el RNP y/o se encuentren inhabilitados o suspendidos para ser participantes, postores y/o contratistas, el SEACE restringirá su registro, quedando a potestad de estos intentar nuevamente registrar su participación en el procedimiento de selección en cualquier otro momento, dentro del plazo establecido para dicha etapa, siempre que haya obtenido la vigencia de su inscripción o quedado sin efecto la sanción que le impuso el Tribunal de Contrataciones del Estado.*

1.4. FORMULACIÓN DE CONSULTAS Y OBSERVACIONES A LAS BASES

La formulación de consultas y observaciones a las bases se efectúa de conformidad con lo establecido en los numerales 72.1 y 72.2 del artículo 72 del Reglamento, así como el literal a) del artículo 89 del Reglamento.

1.5. ABSOLUCIÓN DE CONSULTAS, OBSERVACIONES E INTEGRACIÓN DE BASES

La absolución de consultas, observaciones e integración de las bases se realizan conforme a las disposiciones previstas en el numeral 72.4 del artículo 72 del Reglamento y el literal a) del artículo 89 del Reglamento.

Importante

- *No se absolverán consultas y observaciones a las bases que se presenten en forma física.*
- *Cuando exista divergencia entre lo indicado en el pliego de absolución de consultas y observaciones y la integración de bases, prevalece lo absuelto en el referido pliego; sin perjuicio, del deslinde de responsabilidades correspondiente.*

1.6. FORMA DE PRESENTACIÓN DE OFERTAS

Las ofertas se presentan conforme lo establecido en el artículo 59 y en el artículo 90 del Reglamento.

Las declaraciones juradas, formatos o formularios previstos en las bases que conforman la oferta deben estar debidamente firmados por el postor (firma manuscrita). Los demás documentos deben ser visados por el postor. En el caso de persona jurídica, por su representante legal, apoderado o mandatario designado para dicho fin y, en el caso de persona natural, por este o su apoderado. No se acepta el pegado de la imagen de una firma o visto. Las ofertas se presentan foliadas.

Importante

- *Los formularios electrónicos que se encuentran en el SEACE y que los proveedores deben llenar para presentar sus ofertas, tienen carácter de declaración jurada.*
- *En caso la información contenida en los documentos escaneados que conforman la oferta no coincida con lo declarado a través del SEACE, prevalece la información declarada en los documentos escaneados.*
- *No se tomarán en cuenta las ofertas que se presenten en físico a la Entidad.*

1.7. PRESENTACIÓN Y APERTURA DE OFERTAS

El participante presentará su oferta de manera electrónica a través del SEACE, desde las 00:01 horas hasta las 23:59 horas del día establecido para el efecto en el cronograma del procedimiento; adjuntando el archivo digitalizado que contenga los documentos que conforman la oferta de acuerdo a lo requerido en las bases.

El participante debe verificar antes de su envío, bajo su responsabilidad, que el archivo pueda ser descargado y su contenido sea legible.

Importante

Los integrantes de un consorcio no pueden presentar ofertas individuales ni conformar más de un consorcio en un procedimiento de selección, o en un determinado ítem cuando se trate de procedimientos de selección según relación de ítems.

En la apertura electrónica de la oferta, el órgano encargado de las contrataciones o el comité de selección, según corresponda, verifica la presentación de lo exigido en la sección específica de las bases de conformidad con el numeral 73.2 del artículo 73 del Reglamento y determina si las ofertas responden a las características y/o requisitos funcionales y condiciones de las Especificaciones Técnicas, detallados en la sección específica de las bases. De no cumplir con lo requerido, la oferta se considera no admitida.

1.8. EVALUACIÓN DE LAS OFERTAS

La evaluación de las ofertas se realiza conforme a lo establecido en el numeral 74.1 y el literal a) del numeral 74.2 del artículo 74 del Reglamento.

En el supuesto de que dos (2) o más ofertas empaten, la determinación del orden de prelación de las ofertas empatadas se efectúa siguiendo estrictamente el orden establecido en el numeral 91.1 del artículo 91 del Reglamento.

El desempate mediante sorteo se realiza de manera electrónica a través del SEACE.

1.9. CALIFICACIÓN DE OFERTAS

La calificación de las ofertas se realiza conforme a lo establecido en los numerales 75.1 y 75.2 del artículo 75 del Reglamento.

1.10. SUBSANACIÓN DE LAS OFERTAS

La subsanación de las ofertas se sujeta a lo establecido en el artículo 60 del Reglamento. El plazo que se otorgue para la subsanación no puede ser inferior a un (1) día hábil.

La solicitud de subsanación se realiza de manera electrónica a través del SEACE y será remitida al correo electrónico consignado por el postor al momento de realizar su inscripción en el RNP, siendo su responsabilidad el permanente seguimiento de las notificaciones a dicho correo. La notificación de la solicitud se entiende efectuada el día de su envío al correo electrónico.

La presentación de las subsanaciones se realiza a través del SEACE. No se tomará en cuenta la subsanación que se presente en físico a la Entidad.

1.11. RECHAZO DE LAS OFERTAS

Previo al otorgamiento de la buena pro, el órgano encargado de las contrataciones o el comité de selección, según corresponda, revisa las ofertas económicas que cumplen los requisitos de calificación, de conformidad con lo establecido para el rechazo de ofertas, previsto en el artículo 68 del Reglamento, de ser el caso.

De rechazarse alguna de las ofertas calificadas, el órgano encargado de las contrataciones o el comité de selección, según corresponda, revisa el cumplimiento de los requisitos de calificación de los postores que siguen en el orden de prelación, en caso las hubiere.

1.12. OTORGAMIENTO DE LA BUENA PRO

Definida la oferta ganadora, el órgano encargado de las contrataciones o el comité de selección, según corresponda, otorga la buena pro mediante su publicación en el SEACE, incluyendo el cuadro comparativo y las actas debidamente motivadas de los resultados de la admisión, no admisión, evaluación, calificación, descalificación y el otorgamiento de la buena pro.

1.13. CONSENTIMIENTO DE LA BUENA PRO

Cuando se hayan presentado dos (2) o más ofertas, el consentimiento de la buena pro se produce a los cinco (5) días hábiles siguientes de la notificación de su otorgamiento, sin que los postores hayan ejercido el derecho de interponer el recurso de apelación.

En caso que se haya presentado una sola oferta, el consentimiento de la buena pro se produce el mismo día de la notificación de su otorgamiento.

El consentimiento del otorgamiento de la buena pro se publica en el SEACE al día hábil siguiente de producido.

Importante

Una vez consentido el otorgamiento de la buena pro, el órgano encargado de las contrataciones o el órgano de la Entidad al que se haya asignado tal función realiza la verificación de la oferta presentada por el postor ganador de la buena pro conforme lo establecido en el numeral 64.6 del artículo 64 del Reglamento.

CAPÍTULO II SOLUCIÓN DE CONTROVERSIAS DURANTE EL PROCEDIMIENTO DE SELECCIÓN

2.1. RECURSO DE APELACIÓN

A través del recurso de apelación se pueden impugnar los actos dictados durante el desarrollo del procedimiento de selección hasta antes del perfeccionamiento del contrato.

El recurso de apelación se presenta ante la Entidad convocante, y es conocido y resuelto por su Titular, cuando el valor estimado sea igual o menor a cincuenta (50) UIT. Cuando el valor estimado sea mayor a dicho monto, el recurso de apelación se presenta ante y es resuelto por el Tribunal de Contrataciones del Estado.

En los procedimientos de selección según relación de ítems, el valor estimado total del procedimiento determina ante quién se presenta el recurso de apelación.

Los actos que declaren la nulidad de oficio, la cancelación del procedimiento de selección y otros actos emitidos por el Titular de la Entidad que afecten la continuidad de este, se impugnan ante el Tribunal de Contrataciones del Estado.

Importante

- *Una vez otorgada la buena pro, el órgano encargado de las contrataciones o el comité de selección, según corresponda, está en la obligación de permitir el acceso de los participantes y postores al expediente de contratación, salvo la información calificada como secreta, confidencial o reservada por la normativa de la materia, a más tardar dentro del día siguiente de haberse solicitado por escrito.*

Luego de otorgada la buena pro no se da a conocer las ofertas cuyos requisitos de calificación no fueron analizados y revisados por el órgano encargado de las contrataciones o el comité de selección, según corresponda.

- *A efectos de recoger la información de su interés, los postores pueden valerse de distintos medios, tales como: (i) la lectura y/o toma de apuntes, (ii) la captura y almacenamiento de imágenes, e incluso (iii) pueden solicitar copia de la documentación obrante en el expediente, siendo que, en este último caso, la Entidad deberá entregar dicha documentación en el menor tiempo posible, previo pago por tal concepto.*
- *El recurso de apelación se presenta ante la Mesa de Partes del Tribunal o ante las oficinas desconcentradas del OSCE, o en la Unidad de Trámite Documentario de la Entidad, según corresponda.*

2.2. PLAZOS DE INTERPOSICIÓN DEL RECURSO DE APELACIÓN

La apelación contra el otorgamiento de la buena pro o contra los actos dictados con anterioridad a ella se interpone dentro de los cinco (5) días hábiles siguientes de haberse notificado el otorgamiento de la buena pro.

La apelación contra los actos dictados con posterioridad al otorgamiento de la buena pro, contra la declaración de nulidad, cancelación y declaratoria de desierto del procedimiento, se interpone dentro de los cinco (5) días hábiles siguientes de haberse tomado conocimiento del acto que se desea impugnar.

CAPÍTULO III DEL CONTRATO

3.1. PERFECCIONAMIENTO DEL CONTRATO

Los plazos y el procedimiento para perfeccionar el contrato se realiza conforme a lo indicado en el artículo 141 del Reglamento.

El contrato se perfecciona con la suscripción del documento que lo contiene, salvo en los contratos cuyo monto del valor estimado no supere los doscientos mil Soles (S/ 200,000.00), en los que se puede perfeccionar con la recepción de la orden de compra, conforme a lo previsto en la sección específica de las bases.

En el caso de procedimientos de selección por relación de ítems, se puede perfeccionar el contrato con la suscripción del documento o con la recepción de una orden de compra, cuando el valor estimado del ítem corresponda al parámetro establecido en el párrafo anterior.

Importante

El órgano encargado de las contrataciones o el comité de selección, según corresponda, debe consignar en la sección específica de las bases la forma en que se perfeccionará el contrato, sea con la suscripción del contrato o la recepción de la orden de compra. En caso la Entidad perfeccione el contrato con la recepción de la orden de compra no debe incluir la proforma del contrato establecida en el Capítulo V de la sección específica de las bases.

Para perfeccionar el contrato, el postor ganador de la buena pro debe presentar los documentos señalados en el artículo 139 del Reglamento y los previstos en la sección específica de las bases.

3.2. GARANTÍAS

Las garantías que deben otorgar los postores y/o contratistas, según corresponda, son las de fiel cumplimiento del contrato y por los adelantos.

3.2.1. GARANTÍA DE FIEL CUMPLIMIENTO

Como requisito indispensable para perfeccionar el contrato, el postor ganador debe entregar a la Entidad la garantía de fiel cumplimiento del mismo por una suma equivalente al diez por ciento (10%) del monto del contrato original. Esta se mantiene vigente hasta la conformidad de la recepción de la prestación a cargo del contratista.

3.2.2. GARANTÍA DE FIEL CUMPLIMIENTO POR PRESTACIONES ACCESORIAS

En las contrataciones que conllevan la ejecución de prestaciones accesorias, tales como mantenimiento, reparación o actividades afines, se otorga una garantía adicional por una suma equivalente al diez por ciento (10%) del monto del contrato de la prestación accesorio, la misma que debe ser renovada periódicamente hasta el cumplimiento total de las obligaciones garantizadas.

Importante

En los contratos cuyos montos sean iguales o menores a doscientos mil Soles (S/ 200,000.00), no corresponde presentar garantía de fiel cumplimiento de contrato ni garantía de fiel cumplimiento por prestaciones accesorias. Dicha excepción también aplica a los contratos derivados de procedimientos de selección por relación de ítems, cuando el monto del ítem adjudicado o la sumatoria de los montos de los ítems adjudicados no superen el monto señalado anteriormente, conforme a lo dispuesto en el literal a) del artículo 152 del Reglamento.

3.2.3. GARANTÍA POR ADELANTO

En caso se haya previsto en la sección específica de las bases la entrega de adelantos, el contratista debe presentar una garantía emitida por idéntico monto conforme a lo estipulado en el artículo 153 del Reglamento.

3.3. REQUISITOS DE LAS GARANTÍAS

Las garantías que se presenten deben ser incondicionales, solidarias, irrevocables y de realización automática en el país, al solo requerimiento de la Entidad. Asimismo, deben ser emitidas por empresas que se encuentren bajo la supervisión directa de la Superintendencia de Banca, Seguros y Administradoras Privadas de Fondos de Pensiones y que cuenten con clasificación de riesgo B o superior. Asimismo, deben estar autorizadas para emitir garantías; o estar consideradas en la última lista de bancos extranjeros de primera categoría que periódicamente publica el Banco Central de Reserva del Perú.

Importante

Corresponde a la Entidad verificar que las garantías presentadas por el postor ganador de la buena pro y/o contratista cumplan con los requisitos y condiciones necesarios para su aceptación y eventual ejecución, sin perjuicio de la determinación de las responsabilidades funcionales que correspondan.

Advertencia

Los funcionarios de las Entidades no deben aceptar garantías emitidas bajo condiciones distintas a las establecidas en el presente numeral, debiendo tener en cuenta lo siguiente:

- 1. La clasificadora de riesgo que asigna la clasificación a la empresa que emite la garantía debe encontrarse listada en el portal web de la SBS (<http://www.sbs.gob.pe/sistema-financiero/clasificadoras-de-riesgo>).*
- 2. Se debe identificar en la página web de la clasificadora de riesgo respectiva, cuál es la clasificación vigente de la empresa que emite la garantía, considerando la vigencia a la fecha de emisión de la garantía.*
- 3. Para fines de lo establecido en el artículo 148 del Reglamento, la clasificación de riesgo B, incluye las clasificaciones B+ y B.*
- 4. Si la empresa que otorga la garantía cuenta con más de una clasificación de riesgo emitida por distintas empresas listadas en el portal web de la SBS, bastará que en una de ellas cumpla con la clasificación mínima establecida en el Reglamento.*

En caso exista alguna duda sobre la clasificación de riesgo asignada a la empresa emisora de la garantía, se deberá consultar a la clasificadora de riesgos respectiva.

De otro lado, además de cumplir con el requisito referido a la clasificación de riesgo, a efectos de verificar si la empresa emisora se encuentra autorizada por la SBS para emitir garantías, debe revisarse el portal web de dicha Entidad (<http://www.sbs.gob.pe/sistema-financiero/relacion-de-empresas-que-se-encuentran-autorizadas-a-emitar-cartas-fianza>).

Advertencia

Los funcionarios competentes deben verificar la autenticidad de la garantía a través de los mecanismos establecidos (consulta web, teléfono u otros) por la empresa emisora.

3.4. EJECUCIÓN DE GARANTÍAS

La Entidad puede solicitar la ejecución de las garantías conforme a los supuestos contemplados en el artículo 155 del Reglamento.

3.5. ADELANTOS

La Entidad puede entregar adelantos directos al contratista, los que en ningún caso exceden en conjunto del treinta por ciento (30%) del monto del contrato original, siempre que ello haya sido previsto en la sección específica de las bases.

3.6. PENALIDADES

3.6.1. PENALIDAD POR MORA EN LA EJECUCIÓN DE LA PRESTACIÓN

En caso de retraso injustificado del contratista en la ejecución de las prestaciones objeto del contrato, la Entidad le aplica automáticamente una penalidad por mora por cada día de atraso, de conformidad con el artículo 162 del Reglamento.

3.6.2. OTRAS PENALIDADES

La Entidad puede establecer penalidades distintas a la mencionada en el numeral precedente, según lo previsto en el artículo 163 del Reglamento y lo indicado en la sección específica de las bases.

Estos dos tipos de penalidades se calculan en forma independiente y pueden alcanzar cada una un monto máximo equivalente al diez por ciento (10%) del monto del contrato vigente, o de ser el caso, del ítem que debió ejecutarse.

3.7. INCUMPLIMIENTO DEL CONTRATO

Las causales para la resolución del contrato, serán aplicadas de conformidad con el artículo 36 de la Ley y 164 del Reglamento.

3.8. PAGOS

El pago se realiza después de ejecutada la respectiva prestación, pudiendo contemplarse pagos a cuenta, según la forma establecida en la sección específica de las bases o en el contrato.

La Entidad paga las contraprestaciones pactadas a favor del contratista dentro de los diez (10) días calendario siguientes de otorgada la conformidad de los bienes, siempre que se verifiquen las condiciones establecidas en el contrato para ello, bajo responsabilidad del funcionario competente.

La conformidad se emite en un plazo máximo de siete (7) días de producida la recepción salvo que se requiera efectuar pruebas que permitan verificar el cumplimiento de la obligación, en cuyo caso la conformidad se emite en un plazo máximo de quince (15) días, bajo responsabilidad del funcionario que debe emitir la conformidad.

En el caso que se haya suscrito contrato con un consorcio, el pago se realizará de acuerdo a lo que se indique en el contrato de consorcio.

Advertencia

En caso de retraso en los pagos a cuenta o pago final por parte de la Entidad, salvo que se deba a caso fortuito o fuerza mayor, esta reconoce al contratista los intereses legales correspondientes, de conformidad con el artículo 39 de la Ley y 171 del Reglamento, debiendo repetir contra los responsables de la demora injustificada.

3.9. DISPOSICIONES FINALES

Todos los demás aspectos del presente procedimiento no contemplados en las bases se regirán supletoriamente por la Ley y su Reglamento, así como por las disposiciones legales vigentes.

SECCIÓN ESPECÍFICA

CONDICIONES ESPECIALES DEL PROCEDIMIENTO DE SELECCIÓN

(EN ESTA SECCIÓN LA ENTIDAD DEBERÁ COMPLETAR LA INFORMACIÓN EXIGIDA, DE ACUERDO A LAS INSTRUCCIONES INDICADAS)

CAPÍTULO I GENERALIDADES

1.1. ENTIDAD CONVOCANTE

Nombre : DIRECCIÓN REGIONAL DE TRANSPORTES Y COMUNICACIONES APURIMAC

RUC N° : 20408299382

Domicilio legal : AV. MARIÑO N° 125

1.2. OBJETO DE LA CONVOCATORIA

El presente procedimiento de selección tiene por objeto la contratación de Bienes: AQUISICION DE ELECTROBOMBAS Y GABINETES PARA EL SISTEMA DE AGUA CONTRA INCENDIOS INCLUYE ACCESORIOS E INSTALACION A TODO COSTO PARA LA OBRA: "MEJORAMIENTO DE LA PRESTACION DE SERVICIOS PUBLICOS EN LA SEDE INSTITUCIONAL DE LA DIRECCION REGIONAL DE TRANSPORTES Y COMUNICACIONES DE APURIMAC"

ITEM PAQUETE	DESCRIPCION	UNIDAD DE MEDIDA	CANTIDAD TOTAL
1	ADQUISICION DE ELECTROBOMBAS Y GABINETES PARA EL SISTEMA DE AGUA CONTRA INCENDIOS INCLUYE ACCESORIOS E INSTALACION A TODO COSTO"	GLOBAL	1

1.3. EXPEDIENTE DE CONTRATACIÓN

El expediente de contratación fue aprobado mediante FORMATO N°2-SOLICITUD Y APROBACION DE EXPEDIENTE DE CONTRATACION el 23/08/2021.

1.4. FUENTE DE FINANCIAMIENTO

RECURSOS DETERMINADOS

Importante

La fuente de financiamiento debe corresponder a aquella prevista en la Ley de Equilibrio Financiero del Presupuesto del Sector Público del año fiscal en el cual se convoca el procedimiento de selección.

1.5. SISTEMA DE CONTRATACIÓN

El presente procedimiento se rige por el sistema A SUMA ALZADA, de acuerdo con lo establecido en el expediente de contratación respectivo.

1.6. MODALIDAD DE EJECUCIÓN

NO CORRESPONDE

1.7. DISTRIBUCIÓN DE LA BUENA PRO

NO

1.8. ALCANCES DEL REQUERIMIENTO

El alcance de la prestación está definido en el Capítulo III de la presente sección de las bases.

1.9. PLAZO DE ENTREGA

Los bienes materia de la presente convocatoria se entregarán en el plazo de 45 días calendarios, en concordancia con lo establecido en el expediente de contratación.

1.10. COSTO DE REPRODUCCIÓN Y ENTREGA DE BASES

Los participantes registrados tienen el derecho de recabar un ejemplar de las bases, para cuyo efecto pueden descargar de forma gratuita a través de la página del SEACE y/o solicitar cancelando 5.00 soles en la caja de la entidad, sito en Av. Mariño 125- Abancay – Apurímac, en horario de oficina.

Importante

El costo de entrega de un ejemplar de las bases no puede exceder el costo de su reproducción.

1.11. BASE LEGAL

- Ley N° 31084, Ley de Presupuesto del Sector Público para el Año Fiscal 2021.
- Ley N° 31085 Ley de Equilibrio Financiero del Presupuesto del Sector Público del año fiscal 2021
- Ley N° 30225, Ley de Contrataciones del Estado.
- Decreto Legislativo N° 1444, que modifica la Ley N° 30225.
- Decreto Supremo N° 344-2018-EF, que aprueba el Reglamento de la Ley N° 30225.
- Directivas del OSCE.
- Ley N° 27806, Ley de Transparencia y de Acceso a la Información Pública.
- Decreto Supremo N° 008-2008-TR, Reglamento de la MYPES.
- Ley N° 31086 Ley de endeudamiento del sector público para el año fiscal 2021.
- Ley N° 27444, Ley del Procedimiento Administrativo General y sus modificatorias.
- Código Civil.
- Otras normativas de alcance del presente objeto de contratación.

Las referidas normas incluyen sus respectivas modificaciones, de ser el caso.

CAPÍTULO II DEL PROCEDIMIENTO DE SELECCIÓN

2.1. CALENDARIO DEL PROCEDIMIENTO DE SELECCIÓN

Según el cronograma de la ficha de selección de la convocatoria publicada en el SEACE.

Importante

De conformidad con la vigesimosegunda Disposición Complementaria Final del Reglamento, en caso la Entidad (Ministerios y sus organismos públicos, programas o proyectos adscritos) haya difundido el requerimiento a través del SEACE siguiendo el procedimiento establecido en dicha disposición, no procede formular consultas u observaciones al requerimiento.

2.2. CONTENIDO DE LAS OFERTAS

La oferta contendrá, además de un índice de documentos¹, la siguiente documentación:

2.2.1. Documentación de presentación obligatoria

2.2.1.1. Documentos para la admisión de la oferta

- a) Declaración jurada de datos del postor. (**Anexo N° 1**)
- b) Documento que acredite la representación de quien suscribe la oferta.

En caso de persona jurídica, copia del certificado de vigencia de poder del representante legal, apoderado o mandatario designado para tal efecto.

En caso de persona natural, copia del documento nacional de identidad o documento análogo, o del certificado de vigencia de poder otorgado por persona natural, del apoderado o mandatario, según corresponda.

En el caso de consorcios, este documento debe ser presentado por cada uno de los integrantes del consorcio que suscriba la promesa de consorcio, según corresponda.

Advertencia

De acuerdo con el artículo 4 del Decreto Legislativo N° 1246, las Entidades están prohibidas de exigir a los administrados o usuarios la información que puedan obtener directamente mediante la interoperabilidad a que se refieren los artículos 2 y 3 de dicho Decreto Legislativo. En esa medida, si la Entidad es usuaria de la Plataforma de Interoperabilidad del Estado – PIDE² y siempre que el servicio web se encuentre activo en el Catálogo de Servicios de dicha plataforma, no corresponderá exigir el certificado de vigencia de poder y/o documento nacional de identidad.

- c) Declaración jurada de acuerdo con el literal b) del artículo 52 del Reglamento. (**Anexo N° 2**)
- d) Declaración jurada de cumplimiento de las Especificaciones Técnicas contenidas en el numeral 3.1 del Capítulo III de la presente sección. (**Anexo N° 3**)

¹ La omisión del índice no determina la no admisión de la oferta.

² Para mayor información de las Entidades usuarias y del Catálogo de Servicios de la Plataforma de Interoperabilidad del Estado – PIDE ingresar al siguiente enlace <https://www.gobiernodigital.gob.pe/interoperabilidad/>

- e) Declaración jurada de plazo de entrega. **(Anexo N° 4)**³
- f) Promesa de consorcio con firmas legalizadas, de ser el caso, en la que se consigne los integrantes, el representante común, el domicilio común y las obligaciones a las que se compromete cada uno de los integrantes del consorcio así como el porcentaje equivalente a dichas obligaciones. **(Anexo N° 5)**
- g) El precio de la oferta en SOLES debe registrarse directamente en el formulario electrónico del SEACE.

Adicionalmente, se debe adjuntar el Anexo N° 6 en el caso de procedimientos convocados a precios unitarios.

En el caso de procedimientos convocados a suma alzada únicamente se debe adjuntar el Anexo N° 6, cuando corresponda indicar el monto de la oferta de la prestación accesoria o que el postor goza de alguna exoneración legal.

El precio total de la oferta y los subtotales que lo componen son expresados con dos (2) decimales. Los precios unitarios pueden ser expresados con más de dos (2) decimales.

Importante

El órgano encargado de las contrataciones o el comité de selección según corresponda, verifica la presentación de los documentos requeridos. De no cumplir con lo requerido, la oferta se considera no admitida.

2.2.1.2. Documentos para acreditar los requisitos de calificación

Incorporar en la oferta los documentos que acreditan los “**Requisitos de Calificación**” que se detallan en el numeral 3.2 del Capítulo III de la presente sección de las bases.

2.2.2. Documentación de presentación facultativa:

- a) En el caso de microempresas y pequeñas empresas integradas por personas con discapacidad, o en el caso de consorcios conformados en su totalidad por estas empresas, deben presentar la constancia o certificado con el cual acredite su inscripción en el Registro de Empresas Promocionales para Personas con Discapacidad⁴.
- b) Solicitud de bonificación del cinco por ciento (5%) por tener la condición de micro y pequeña empresa **(Anexo N°10)**.

Advertencia

El órgano encargado de las contrataciones o el comité de selección, según corresponda, no podrá exigir al postor la presentación de documentos que no hayan sido indicados en los acápite “Documentos para la admisión de la oferta”, “Requisitos de calificación” y “Factores de evaluación”.

³ En caso de considerar como factor de evaluación la mejora del plazo de entrega, el plazo ofertado en dicho anexo servirá también para acreditar este factor.

⁴ Dicho documento se tendrá en consideración en caso de empate, conforme a lo previsto en el artículo 91 del Reglamento.

Importante para la Entidad

*Esta disposición **solo** debe ser incluida en el caso de procedimientos de selección cuyo valor estimado sea igual o menor a cincuenta (50) UIT:*

2.3. PRESENTACIÓN DEL RECURSO DE APELACIÓN

“El recurso de apelación se presenta ante la Unidad de Trámite Documentario de la Entidad.

En caso el participante o postor opte por presentar recurso de apelación y por otorgar la garantía mediante depósito en cuenta bancaria, se debe realizar el abono en:

N ° de Cuenta : [.....]

Banco : [.....]

N° CCI⁵ : [.....]

”

Incorporar a las bases o eliminar, según corresponda.

2.4. REQUISITOS PARA PERFECCIONAR EL CONTRATO

El postor ganador de la buena pro debe presentar los siguientes documentos para perfeccionar el contrato:

- Contrato de consorcio con firmas legalizadas ante Notario de cada uno de los integrantes, de ser el caso.
- Código de cuenta interbancaria (CCI) o, en el caso de proveedores no domiciliados, el número de su cuenta bancaria y la entidad bancaria en el exterior.
- Copia de la vigencia del poder del representante legal de la empresa que acredite que cuenta con facultades para perfeccionar el contrato, cuando corresponda.
- Copia de DNI del postor en caso de persona natural, o de su representante legal en caso de persona jurídica.

Advertencia

De acuerdo con el artículo 4 del Decreto Legislativo N° 1246, las Entidades están prohibidas de exigir a los administrados o usuarios la información que puedan obtener directamente mediante la interoperabilidad a que se refieren los artículos 2 y 3 de dicho Decreto Legislativo. En esa medida, si la Entidad es usuaria de la Plataforma de Interoperabilidad del Estado – PIDE⁶ y siempre que el servicio web se encuentre activo en el Catálogo de Servicios de dicha plataforma, no corresponderá exigir los documentos previstos en los literales e) y f).

- Domicilio para efectos de la notificación durante la ejecución del contrato.
- Detalle de los precios unitarios del precio ofertado⁷.
- Detalle del precio de la oferta de cada uno de los bienes que conforman el paquete⁸.
- Seguro Complementario de Trabajo de Riesgo (SCTR) de salud y pensión de todos sus trabajadores, documentación que será presentada para el perfeccionamiento de contrato
- El proveedor de servicio deberá presentar el certificado médico de cada uno de sus colaboradores, en el que se indique que el trabajador no presenta los factores de riesgo para Covid – 19, establecidos por la RESOLUCIÓN MINISTERIAL N° 239-2020-MINSA y su modificatoria a través de la RESOLUCIÓN MINISTERIAL N° 265-2020-MINSA. El certificado médico deberá ser otorgado por un establecimiento de salud o por una clínica de

⁵ En caso de transferencia interbancaria.

⁶ Para mayor información de las Entidades usuarias y del Catálogo de Servicios de la Plataforma de Interoperabilidad del Estado – PIDE ingresar al siguiente enlace <https://www.gobiernodigital.gob.pe/interoperabilidad/>

⁷ Incluir solo en caso de la contratación bajo el sistema a suma alzada.

⁸ Incluir solo en caso de contrataciones por paquete.

salud particular, esta documentación será presentada para el perfeccionamiento de contrato

Importante

- *En caso que el postor ganador de la buena pro sea un consorcio, las garantías que presente este para el perfeccionamiento del contrato, así como durante la ejecución contractual, de ser el caso, además de cumplir con las condiciones establecidas en el artículo 33 de la Ley y en el artículo 148 del Reglamento, deben consignar expresamente el nombre completo o la denominación o razón social de los integrantes del consorcio, en calidad de garantizados, de lo contrario no podrán ser aceptadas por las Entidades. No se cumple el requisito antes indicado si se consigna únicamente la denominación del consorcio, conforme lo dispuesto en la Directiva "Participación de Proveedores en Consorcio en las Contrataciones del Estado".*
- *En los contratos cuyos montos sean iguales o menores a doscientos mil Soles (S/200,000.00), no corresponde presentar garantía de fiel cumplimiento de contrato ni garantía de fiel cumplimiento por prestaciones accesorias. Dicha excepción también aplica a los contratos derivados de procedimientos de selección por relación de ítems, cuando el monto del ítem adjudicado o la sumatoria de los montos de los ítems adjudicados no supere el monto señalado anteriormente, conforme a lo dispuesto en el literal a) del artículo 152 del Reglamento.*

Importante

- *Corresponde a la Entidad verificar que las garantías presentadas por el postor ganador de la buena pro cumplan con los requisitos y condiciones necesarios para su aceptación y eventual ejecución, sin perjuicio de la determinación de las responsabilidades funcionales que correspondan.*
- *De conformidad con el Reglamento Consular del Perú aprobado mediante Decreto Supremo N° 076-2005-RE para que los documentos públicos y privados extendidos en el exterior tengan validez en el Perú, deben estar legalizados por los funcionarios consulares peruanos y refrendados por el Ministerio de Relaciones Exteriores del Perú, salvo que se trate de documentos públicos emitidos en países que formen parte del Convenio de la Apostilla, en cuyo caso bastará con que estos cuenten con la Apostilla de la Haya⁹.*
- *La Entidad no puede exigir documentación o información adicional a la consignada en el presente numeral para el perfeccionamiento del contrato.*

2.5. PERFECCIONAMIENTO DEL CONTRATO

El contrato se perfecciona con la suscripción del documento que lo contiene. Para dicho efecto el postor ganador de la buena pro, dentro del plazo previsto en el artículo 141 del Reglamento, debe presentar la documentación requerida mesa de partes de la Entidad, sito en Av. Mariño 125- Abancay – Apurímac.

2.6. FORMA DE PAGO

La Entidad realizará el pago de la contraprestación pactada a favor del contratista en ÚNICO PAGO.

Para efectos del pago de las contraprestaciones ejecutadas por el contratista, la Entidad debe contar con la siguiente documentación:

- Recepción del Responsable de almance de la Entidad.

⁹ Según lo previsto en la Opinión N° 009-2016/DTN.

- Informe del Residente y Visto Bueno del Supervisor de Obra, emitiendo la conformidad de la recepción de bien en su totalidad e instalación correspondiente.
- Comprobante de pago.
-

Dicha documentación se debe presentar en mesa de partes de la Dirección Regional de Transportes y Comunicaciones de Apurímac, sito en Av. Mariño N° 125 -Abancay- Apurímac.

CAPÍTULO III REQUERIMIENTO

Importante

De conformidad con el numeral 29.8 del artículo 29 del Reglamento, el área usuaria es responsable de la adecuada formulación del requerimiento, debiendo asegurar la calidad técnica y reducir la necesidad de su reformulación por errores o deficiencias técnicas que repercutan en el proceso de contratación.

3.1. ESPECIFICACIONES TÉCNICAS



GOBIERNO REGIONAL DE APURIMAC GERENCIA REGIONAL DE
INFRAESTRUCTURA
DIRECCIÓN REGIONAL DE TRANSPORTES Y COMUNICACIONES APURIMAC
"AÑO DEL SUCCENTENARIO DEL PERÚ 200 AÑOS DE INDEPENDENCIA"



ESPECIFICACIONES TÉCNICAS

1. DENOMINACIÓN DE LA CONTRATACIÓN:

"ADQUISICIÓN DE ELECTROBOMBAS Y GABINETES PARA EL SISTEMA DE AGUA CONTRA INCENDIOS INCLUYE ACCESORIOS E INSTALACIÓN A TODO COSTO" para el proyecto "MEJORAMIENTO DE LA PRESTACIÓN DE SERVICIOS PÚBLICOS EN LA SEDE INSTITUCIONAL DE LA DIRECCIÓN REGIONAL DE TRANSPORTES Y COMUNICACIONES DE APURIMAC".

2. FINALIDAD PÚBLICA:

Tiene por finalidad pública Proporcionar un sistema de protección contra incendios, para preservar la seguridad de los ocupantes y los bienes materiales de la nueva infraestructura de la SEDE INSTITUCIONAL de la DIRECCIÓN REGIONAL DE TRANSPORTES Y COMUNICACIONES DE APURIMAC y ofrecer al usuario un inmueble seguro y funcional.

3. ANTECEDENTES:

Actualmente la DIRECCIÓN REGIONAL DE TRANSPORTES Y COMUNICACIONES DE APURIMAC brinda sus servicios públicos en condiciones de riesgo de colapso de su infraestructura, con equipamiento y mobiliario obsoleto; así mismo, los servidores públicos no reciben capacitación alguna en los últimos cinco años, lo cual se evidencia en la deficiencia y demora de los servicios prestados a población en general y por ende mella en la imagen institucional.

Es por esta necesidad de mejora que se ejecuta el Proyecto: "MEJORAMIENTO DE LA PRESTACIÓN DE SERVICIOS PÚBLICOS EN LA SEDE INSTITUCIONAL DE LA DIRECCIÓN REGIONAL DE TRANSPORTES Y COMUNICACIONES APURIMAC", el cual cuenta con una infraestructura moderna, mobiliario y equipamiento actuales y partidas de arquitectura que brinden la capacitación y optimización de sus recursos, tanto materiales como humanos.

4. OBJETIVOS DE LA CONTRATACIÓN:

Objetivo:

La contratación del presente bien tiene como objetivo específico: "ADQUISICIÓN DE ELECTROBOMBAS Y GABINETES PARA EL SISTEMA DE AGUA CONTRA INCENDIOS INCLUYE ACCESORIOS E INSTALACIÓN A TODO COSTO" para el proyecto "MEJORAMIENTO DE LA PRESTACIÓN DE SERVICIOS PÚBLICOS EN LA SEDE INSTITUCIONAL DE LA DIRECCIÓN REGIONAL DE TRANSPORTES Y COMUNICACIONES DE APURIMAC"; para dar respuesta en caso de incendio o amago de incendio.

5. ALCANCE Y DESCRIPCIÓN DE LOS BIENES A CONTRATAR

La instalación de sistema agua contra incendios como sigue:

ITEM PAQUETE	DESCRIPCION	UNIDAD DE MEDIDA	CANTIDAD TOTAL
1	ADQUISICION E INSTALACION DE UNA (1) ELECTROBOMBA DE 20HP PARA CONTRA INCENDIOS INCLUYE TABLERO DE CONTROL Y ACCESORIOS (a todo costo)	UNO	01
	ADQUISICION E INSTALACION DE 01 ELECTROBOMBA Jockey 15HP PARA CONTRA INCENDIOS INCLUYE ACCESORIOS (a todo costo)	UNO	01
	ADQUISICION E INSTALACION 5 GABINETES PARA EL SISTEMA DE AGUA CONTRA INCENDIOS INCLUYE ACCESORIOS (a todo costo)	UNO	05

Ricardo C. Valdivia
Gerente General

Arturo Pineda
Gerente de Infraestructura

Carlos Yantuni Ara
Gerente de Mantenimiento



GOBIERNO REGIONAL DE APURIMAC GERENCIA REGIONAL DE
INFRAESTRUCTURA

DIRECCIÓN REGIONAL DE TRANSPORTES Y COMUNICACIONES APURIMAC

"AÑO DEL BICENTENARIO DEL PERÚ: 200 AÑOS DE INDEPENDENCIA"



5.1 SISTEMA AGUA CONTRA INCENDIOS.

El suministro e instalación del Sistema de Agua Contra Incendios compone los siguientes

N°	DESCRIPCION	Und.	Total
01	RED DE TUBERIAS DE AGUA CONTRA INCENDIO		
01.01	TUBERIAS DE ACERO		
	TUBERIA SCH-40 DE Ø 1 1/2"	m	3.00
	TUBERIA SCH-40 DE Ø 2 1/2"	m	3.00
	TUBERIA SCH-40 DE Ø 4"	m	41.00
01.02	TUBERIAS DE POLIETILENO		
	TUBERIA HDPE Ø 4"	m	40.00
01.03	VALVULAS		
	VALVULA CHECK Ø 4"	und	1.00
	VALVULA BOMBA Ø 4"x21/2"x21/2"	und	1.00
01.04	ACCESORIOS		
	CODO RANURADO ULFM DE Ø 4" X 90°	und	5.00
	TEE RANURADA ULFM 4"	und	2.00
	TEE MECANICA ULFM 4" A 1 1/2"	und	5.00
	TEE MECANICA ULFM 4" A 2 1/2"	und	5.00
	TAPON HEMBRA ULFM 4"	und	1.00
	FLANGE ADAPTER RANURADO SCH-40 DE Ø 4"	und	2.00
	CODO DE HDPE Ø 4"	und	5.00
	FLANGE DE HDPE Ø 4"	und	2.00
01.05	GABINETES		
	GABINETE C.I.N.C. TIPO III	und	5.00
	EXTINTOR PQS 20LB	und	5.00
01.06	INSTALACIONES ESPECIALES		
	SOPORTE PARA TUBERIA CONTRA INCENDIO	und	20.00
01.07	PRUEBAS HIDRAULICAS		
	PRUEBAS HIDRAULICAS PARA LA RED DE SCI	glo	2.00
02	SISTEMA DE BOMBEO DE AGUA CONTRA INCENDIO		
02.01	SISTEMA DE BOMBEO SCI		
	SUMINISTRO E INSTALACION DE BOMBA PRINCIPAL Y ELECTROBOMBA JOCKEY, TABLERO DE CONTROL Y ACCESORIOS	glo	1.00
	UNION UNIVERSAL ROSCADO ULFM 1"	und	2.
	BRIDA ROMPE AGUA DE ACERO SCH40 Ø 4"	pza	1
	TUBERIA DE ACERO NEGRO CEDULA 40 Ø 4" X 6m	pza	1
	TUBERIA DE ACERO NEGRO CEDULA 40 Ø 1" X 6m	pza	0.80
	CODO RANURADO ULFM 4" X 90°	und	3.
	ACOPLE RANURADO RIGIDO ULFM 4"	pza	18.
	VALVULA CHECK RANURADA DE 4" ULFM	pza	1.
	CODO ROSCADO ULFM 1" X 90°	und	4.
	VALVULA OS&Y Ø 1" RANURADA ULFM	pza	1.
	REDUCCION EXCENTRICA 4"x2 1/2" RANURADA	pza	1.
	VALVULA DE ALIVO	pza	1.
	REDUCCION CONCENTRICA 2" A 4" RANURADA	pza	1.
	TEE RANURADA ULFM DE 4"	und	1.
	TEE MECANICO 4" A 1"	und	2.
	TEE RANURADA ULFM DE 1"	und	2.
	VALVULA CHECK 1"	und	1.
	VALVULA RANURADA OS&Y DE 4"	und	2.

GOBIERNO REGIONAL DE APURIMAC
DIRECCION REGIONAL DE TRANSPORTES Y COMUNICACIONES
Dr. José Carlos Molina Ayala
CIP: 18000

GOBIERNO REGIONAL DE APURIMAC
DIRECCION REGIONAL DE TRANSPORTES Y COMUNICACIONES
Bach. Carlos A. Pineda Pineda
CIP: 18000

GOBIERNO REGIONAL DE APURIMAC
DIRECCION REGIONAL DE TRANSPORTES Y COMUNICACIONES
Eyde Fabiola Yanqui Ata
CIP: 148615
SUPERVISOR DE OBRA



GOBIERNO REGIONAL DE APURIMAC GERENCIA REGIONAL DE
INFRAESTRUCTURA

DIRECCIÓN REGIONAL DE TRANSPORTES Y COMUNICACIONES APURIMAC

"AÑO DEL BICENTENARIO DEL PERÚ: 200 AÑOS DE INDEPENDENCIA"



	ELECTROBOMBA JOCKEY 1.5 HP+ACCESORIOS	und	1.
	ELECTROBOMBA POT. 20 HP	und	1.
	MANOMETRO DE SUCCION Y DESCARGA	und	2.
	PRESOSTATO REGULABLE DE 40PSI (ARRANQUE) 70PSI (PARADA)	und	2.
	VALVULA DE SUCCION CANASTILLA DE PIE 4"	und	1
	VALVULA DE SUCCION CANASTILLA DE PIE 1"	und	1
	UNION FLEXIBLE 4"UL	und	6
	FORMADOR DE EMPAQUETADURA	und	10
	TABLERO DE PARA CONTRA INCENDIO BOMBA PRINCIPAL JOCKEY	und	1.
	ELECTRONIVEL	jug	1.
.03	OBRAS CIVILES		
.03.01	OBRAS PRELIMINARES		
	TRAZO Y REPLANTEO INICIAL	m2	24.00
	TRAZO Y REPLANTEO DURANTE LA EJECUCION	m2	24.00
.03.02	MOVIMIENTO DE TIERRAS		
	EXCAVACION A MANO EN TERRENO NORMAL	m3	14.40
	REFINE Y NIVELACION DE ZANJAS	m2	24.00
	RELLENDO Y COMPACTACION DE ZANJAS MANUAL	m3	9.60
	ELIMINACION DE MATERIAL EXCEDENTE	m3	4.80
	PICADO DE LOSA DE CONCRETO PASE DE TUBERIAS	m2	4.40
	RESANE	m2	4.40

1) RED DE TUBERIAS DE AGUA CONTRA INCENDIO:

Revisar el plano donde se encuentra el recorrido de la línea desde el inicio al final.

El sistema contra incendios deberá ser construido según la indicación y distribución de los planos adjuntos. Se ejecutará los trabajos según la norma NFPA según corresponda sus diferentes apéndices al trabajo especializado que se realiza.

A) TUBERIAS DE POLIETILENO

- a) **TUBERIAS DE POLIETILENO** Una de las características de las tuberías de HDPE es su excelente desempeño en la conducción de materiales altamente abrasivos, como los relaves mineros y sistemas de contra incendio.

MATERIALES:

Las tuberías HDPE SDR 11 PE 3408 DN 114.3mm certificada irán enterradas se instalarán en camas de arena en toda en la edificación que lo requiera el cual nos garantizara una precaución en casos de amagos de incendio.

- b) **STUB END Y FLANGE HDPE 4"**

DESCRIPCION:

Son los accesorios que deben ir en las líneas y unidas por pernos, este sistema se utilizara principalmente para acoplamiento de bombas, válvulas o cualquier tipo de accesorio con unión brida. También es utilizado para instalaciones que serán desmontadas a futuro.

MATERIALES:

Las bridas (flange) HDPE, SDR 11 PE 3408 DN 114.3mm irán enterradas se instalarán en camas de arena en toda en la edificación que lo requiera el cual nos garantizara una precaución en casos de amagos de incendio.

Para la junta de flange HDPE Consta de:

- un stub end, porta flange o flange adapter

Flange

GOBIERNO REGIONAL DE APURIMAC
DIRECCIÓN REGIONAL DE TRANSPORTES Y COMUNICACIONES
Ing. Dr. *[Firma]* Molina Ayala

GOBIERNO REGIONAL DE APURIMAC
DIRECCIÓN REGIONAL DE TRANSPORTES Y COMUNICACIONES
[Firma]
Bach. *[Firma]* Priscila Fajardo
SECRETARÍA GENERAL DE GOBIERNO REGIONAL DE APURIMAC

GOBIERNO REGIONAL DE APURIMAC
DIRECCIÓN REGIONAL DE TRANSPORTES Y COMUNICACIONES
[Firma]
Eyde Fabiola Yanqui Ata
CIP-142019
SUPERVISOR DE OBRA



GOBIERNO REGIONAL DE APURIMAC GERENCIA REGIONAL DE
INFRAESTRUCTURA

DIRECCIÓN REGIONAL DE TRANSPORTES Y COMUNICACIONES APURIMAC

"AÑO DEL BICENTENARIO DEL PERÚ: 200 AÑOS DE INDEPENDENCIA"



- 8 Pernos con tuerca o espárragos con tuerca, 3/5" X 3"

En las uniones bridadas pueden utilizarse empaquetaduras entre los Stub End aunque a veces no es necesario. Para prevenir filtraciones se debe aplicar un torque suficiente a los pernos. Luego de apretar las conexiones en la instalación inicial, es recomendable permitir que las conexiones se ajusten por periodo de tiempo, para posteriormente realizar el apriete final de los pernos. De esta manera se garantiza sellar la unión.

Cuando exista una transición entre tubería de HDPE y la tubería de SCH-40 se debe utilizar el flange.

B) TUBERIAS DE ACERO

a) Instalación de tuberías serán de acero ASTM A 53 Sch40.

- Tubería SCH 40 y accesorios de montaje e instalación, que considere los planos y los que sean necesarios para cumplir con los objetivos del proyecto, los cuales deben ser obligatoriamente de las características técnicas solicitadas, deben ser de marcas reconocidas, debidamente certificadas, los cuales serán sustentados con la presentación del certificado de calidad y garantía del fabricante.
- La preparación de la superficie de las tuberías por el método del método de arena hasta llegar al metal gris.
 - Producto pintado electrostáticamente en fábrica con epóxico de color rojo (RAL 3000), medida espesor de pintado es de 1mm aprox.
 - La tubería recibirá un último recubrimiento de color rojo, aplicado en dos capas, de un acabado POLIURETANO, hasta lograr una película seca de 1.5mm a 2mm como máximo por capa.

b) Los accesorios serán en Hierro dúctil o Sch 40 (AWWA C110).

- COUO SCH - 40 4" X90 UL
- TEE SCH - 40 4" UL
- TEE MECANICA SCH - 40 4" - 2 1/2" UL
- TEE MECANICA SCH - 40 4" - 1 1/2" UL
- TAPON HEMBRA UL/FM 4"
- SOPORTE PARA TUBERIA D= 4"

Descripción

Comprende el suministro e instalación de accesorios de las redes de distribución de material acero SCH 40 del tipo roscado o ranurado tipo VICTAULIC.

- Material: astm a53B
- Grado: 65-45-12
- Ranurado: asme bl.20.1
- Tratamiento de la superficie: epoxico accesorios de conexiones: empaquetadura epdm 34-110oc
- Tuercas hexagonal pesada ansi, material sae j995 2, tratamiento de superficie zincado astm b633
- Perno cabeza ovalada ansi, material j429 5
- Presion nominal 300 psi

Los acoples ranurados tipo Victaulic utilizan el mismo perfil de ranura y tienen las mismas características de rendimiento que los acoples del sistema de ranura original. Se instalan hasta 90 por ciento más rápido que los sistemas soldados y en 50 por ciento del tiempo que requieren los acoples ranurados estándares.

Residente de Obra

Gerente Regional de Apurímac
Beto Gualdrón Pareda
E.S. 1011710, 1011710, 1011710

Supervisora de Obra
Hyde Fabiola Ynqui Ata
CIP-140015



GOBIERNO REGIONAL DE APURIMAC GERENCIA REGIONAL DE
INFRAESTRUCTURA

DIRECCIÓN REGIONAL DE TRANSPORTES Y COMUNICACIONES APURIMAC

"AÑO DEL BICENTENARIO DEL PERÚ: 200 AÑOS DE INDEPENDENCIA"



Características:

- No tienen piezas sueltas que se puedan caer o perder; eliminan la necesidad de repuestos en el sitio.
- Son el método más rápido para la unión mecánica de sistemas de 2 - 8" | 50 - 200 mm.
- Contacto metal con metal en el cierre para la verificación visual de la integridad de la unión.
- Se pueden instalar en condiciones adversas (por ejemplo, sequedad, calor, frío, etc.)
- No hay costos ni riesgos por incendios o emanaciones.
- Minimizan el tiempo requerido para reemplazos y mantenimiento programado.
- Compatible con la mayoría de los revestimientos.
- El pastor deberá incluir obligatoriamente fichas técnicas y certificación UL. Así como documento que acredite la afiliación a las normas NFPA de la marca ofertada.
- Las uniones mayores de 65 mm (2 1/2") pueden ser roscadas, ranuradas o soldadas. Pruebas según NFPA13 y NFPA24.

- c) La **siamesa** es una conexión destinada a inyectar agua desde una fuente externa al sistema de montantes. Se debe instalar una válvula check a la tubería a la que se le inyecta el agua, debiendo instalar aguas arriba de esta válvula check de 4". Como se aprecia en los planos, la siamesa de inyección consiste en una placa de acero. Cada una de las siamesas material de bronce con un acabado de alta calidad en cromo UL.



d) **Válvula (CHECK FIRE 4")**

Descripción

Comprende el suministro y la instalación de la válvula check fire de 4".

Materiales

- Válvula check de 4"
- Acople ranurado de 4"

e) **Los soportes**, de tuberías, riostras, colgadores, abrazaderas, y demás accesorios de soporte

- Por colgador debe entenderse un elemento cuya función es soportar el peso de la tubería llena de agua, sin restricciones contra movimientos laterales, por lo tanto, la tubería colgada puede oscilar. Un soporte es un elemento que restringe los movimientos horizontales de la tubería colgada y transmite las fuerzas generadas a elementos estructurales de la Planta capaces de resistirlas. Un soporte de ramal es un elemento menos exigente que un soporte y cuya finalidad es restringir los movimientos laterales de los ramales.
- Todos los colgadores, soportes y formas de instalación están especificados con bastante detalle en el NFPA 13

f) **Gabinetes contra incendio**, los cuales deben ser obligatoriamente de las características técnicas solicitadas, deben ser de marcas reconocidas, debidamente certificadas, los cuales serán sustentados con la presentación del certificado de calidad y garantía del fabricante.

- 5 Gabinete Contra incendios Tipo III Adosadas (5 und)
- El gabinete contra incendios será Tipo III (llevará una válvula de globo angular de 1 1/2" y otra de 2 1/2", manguera contra incendios de 1 1/2" por 30 metros de largo, boquilla de chorro de neblina de 1 1/2", hacha pico de 4.5 lbs, llave spanner de un servicio, extintor PDS de 9 KG, martillo metálico rompe cristal listado, según NFPA 14).

GOBIERNO REGIONAL DE APURIMAC
DIRECCIÓN REGIONAL DE TRANSPORTES Y COMUNICACIONES
Ing. José Carlos Molina Ayala
CUI: 160340
RESIDENTE DE OBRA

GOBIERNO REGIONAL DE APURIMAC
DIRECCIÓN REGIONAL DE TRANSPORTES Y COMUNICACIONES
Bach Civil Víctor Alberto Pareja
CUI: 160340
RESIDENTE DE OBRA

GOBIERNO REGIONAL DE APURIMAC
DIRECCIÓN REGIONAL DE TRANSPORTES Y COMUNICACIONES
Eyde Fabiola Yanqui Ata
CUI: 160340
SUPERVISOR DE OBRA



GOBIERNO REGIONAL DE APURIMAC GERENCIA REGIONAL DE
INFRAESTRUCTURA

DIRECCIÓN REGIONAL DE TRANSPORTES Y COMUNICACIONES APURIMAC

"AÑO DEL BICENTENARIO DEL PERÚ: 200 AÑOS DE INDEPENDENCIA"

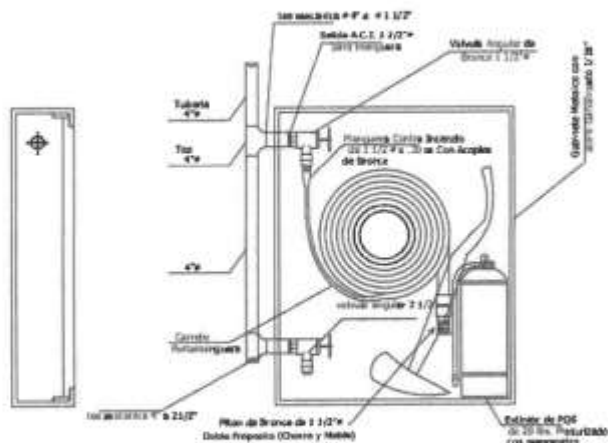

PISO	AMBIENTE	CANTIDAD
1	Gabinete Contra Incendios Tipo 3	1
2	Gabinete Contra Incendios Tipo 3	1
3	Gabinete Contra Incendios Tipo 3	1
4	Gabinete Contra Incendios Tipo 3	1
5	Gabinete Contra Incendios Tipo 3	1

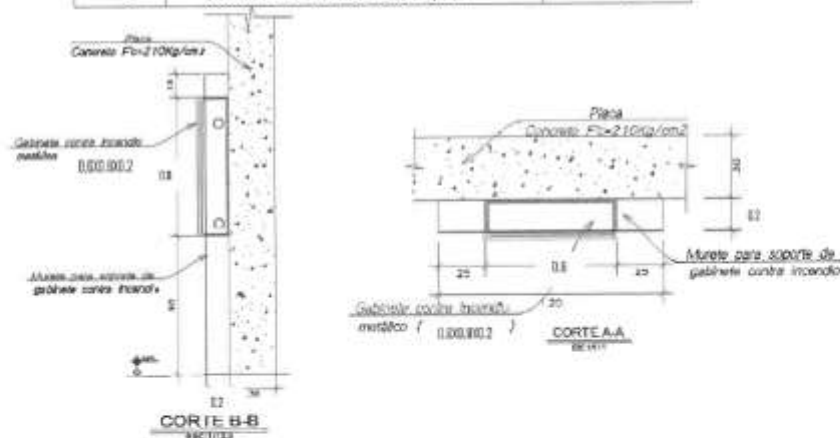

2. SISTEMA DE BOMBEO CONTRA INCENDIOS.

Se consideran las bombas principal y jockey, tablero de fuerza, tuberías y accesorios de conexión, que considere los planos y los que sean necesarios para cumplir con los objetivos del proyecto, los cuales deben ser obligatoriamente de las características técnicas solicitadas, deben ser de marcas reconocidas, debidamente certificadas, los cuales serán sustentados con la presentación del certificado de calidad y garantía del fabricante. Se tomará en según listado de planos.

GOBIERNO REGIONAL DE APURIMAC
DIRECCIÓN REGIONAL DE TRANSPORTES Y COMUNICACIONES
Ing. José Carlos Molina Ayala
RESIDENTE DE OBRA

GOBIERNO REGIONAL DE APURIMAC
DIRECCIÓN REGIONAL DE TRANSPORTES Y COMUNICACIONES
Bosch y Asociados
SUPERVISOR DE OBRA

GOBIERNO REGIONAL DE APURIMAC
DIRECCIÓN REGIONAL DE TRANSPORTES Y COMUNICACIONES
Eyde Fabiola Yanqui Ata
SUPERVISOR DE OBRA



GOBIERNO REGIONAL DE APURIMAC GERENCIA REGIONAL DE
INFRAESTRUCTURA

DIRECCIÓN REGIONAL DE TRANSPORTES Y COMUNICACIONES APURIMAC

"AÑO DEL BICENTENARIO DEL PERÚ: 200 AÑOS DE INDEPENDENCIA"



A) INSTALACIÓN DE ELECTROBOMBA PRINCIPAL Y ELECTROBOMBA JOCKEY

Comprende el suministro e instalación de la electrobomba jockey y la bomba principal, así como su respectivo tablero de control.

La propuesta debe incluir el suministro e instalación de las bombas completas con motor, controlador(es) y demás accesorios requeridos.

Para la conexión del equipo se utilizará tubería ACERO SCH 40 que cumpla la norma ASTM A-53 y accesorios de unión mecánica tipo ranurada que permitan la facilidad de mantenimiento del equipo. Será un sistema con una (1) electrobomba PRINCIPAL para el 100% y una JOCKEY para el 10% (máximo) del caudal total, y demás accesorios especialmente cumpliendo la norma NFPA 20.

Será un sistema que garantice el funcionamiento de la red en caso de incendio, se mantendrá siempre presurizado y para caudales pequeños trabajará la bomba jockey.

El proponente deberá constatar en obra el espacio disponible para la instalación de sus equipos.

Base metálica rígida que garantice el alineamiento de la electrobomba.

MÉTODO DE EJECUCIÓN:

Para la instalación de los accesorios y tuberías, estas se deben realizar de acuerdo a la distribución indicada en los planos, todos los accesorios y tuberías en la instalación del sistema de agua A.C.I.

Se debe realizar las pruebas de la bomba contra incendios así también del sistema eléctrico en condiciones de flujo.

- Electrobomba centrífuga descarga horizontal (succión negativa)
 - Potencia: 20 HP
 - caudal: 200 gpm
 - altura dinámica: 70 mca
 - Bomba Centrífuga Monoblock 200GPM
 - Cuerpo: Hierro fundido ASTM a-48, Clase 30
 - Impulsor: Hierro fundido ASTM a-48, Clase 30
 - Sello Mecánico: Carbón/cerámica/Buna-N
 - Tipo de impulsor Cerrado balanceado dinámicamente según ISO 66.3
 - Motor Eléctrico
 - Potencia 20HP
 - Velocidad 3500RPM
 - Voltaje 380
 - Frecuencia 60hz
 - Fases 3
- Electrobomba Jockey descarga horizontal
 - Potencia: 1.5HP
 - caudal: 20 gpm
 - altura dinámica: 70 mca

Ing. José María Ayala
Ingeniero de Obra

GOBIERNO REGIONAL DE APURIMAC
DIRECCIÓN REGIONAL DE TRANSPORTES Y COMUNICACIONES
Bco. Civil y de Construcción
ESP. CIVIL Y DE CONSTRUCCIÓN

GOBIERNO REGIONAL DE APURIMAC
DIRECCIÓN REGIONAL DE TRANSPORTES Y COMUNICACIONES
Eyde Fabiola Yanqui Ata
CIP: 140515
SUPERVISOR DE OBRA



GOBIERNO REGIONAL DE APURIMAC GERENCIA REGIONAL DE
INFRAESTRUCTURA

DIRECCIÓN REGIONAL DE TRANSPORTES Y COMUNICACIONES APURIMAC

"AÑO DEL BICENTENARIO DEL PERÚ: 200 AÑOS DE INDEPENDENCIA"



Esquema de bomba principal y jockey

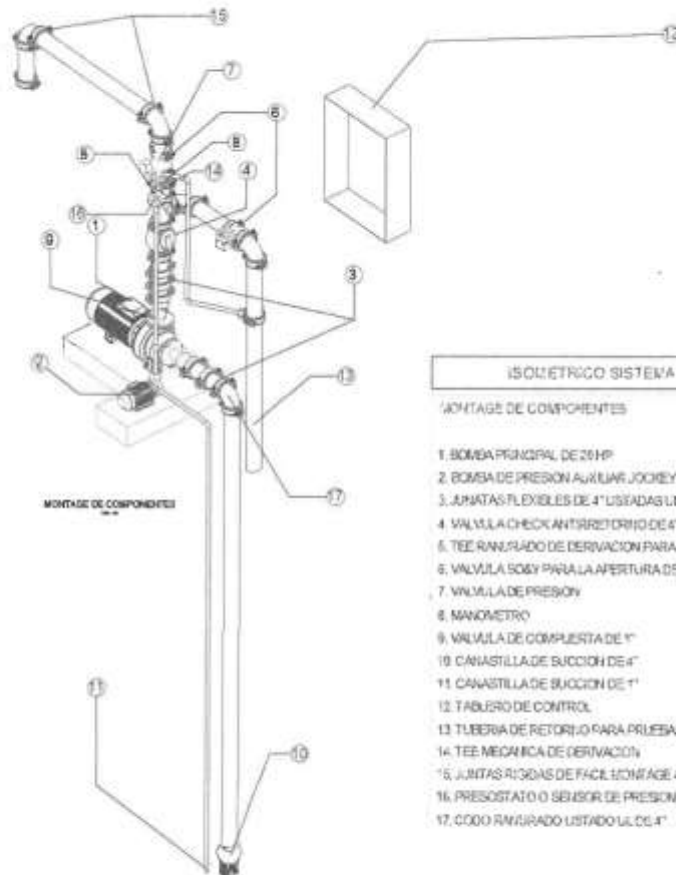

ISOMETRICO SISTEMA DE AGUA CONTRA INCENDIO

MONTAGE DE COMPONENTES

1. BOMBA PRINCIPAL DE 20 HP
2. BOMBA DE PRESION AUXILIAR JOCKEY DE 1.5 HP
3. JUNTAS FLEXIBLES DE 4" USADAS UL
4. VALVULA CHECK ANTI RETORNO DE 4" USADA UL
5. TEE RANURADO DE DERIVACION PARA PRUEBAS DE FUNCIONAMIENTO
6. VALVULA SOBY PARA LA APERTURA DE PRESION AL SISTEMA
7. VALVULA DE PRESION
8. MANOMETRO
9. VALVULA DE COMPUERTA DE 1"
10. CANASTILLA DE SUCCION DE 4"
11. CANASTILLA DE SUCCION DE 1"
12. TABLERO DE CONTROL
13. TUBERIA DE RETORNO PARA PRUEBAS DE FUNCIONAMIENTO
14. TEE MECANICA DE DERIVACION
15. JUNTAS RIGIDAS DE FACIL MONTAGE 4" DE DIAMETRO
16. PRESOSTATO O SENSOR DE PRESION
17. CODO RANURADO USADO ULCS 4"

B) TABLERO DE CONTRA INCENDIO

ESPECIFICACIONES TABLERO CONTROLADOR

El tablero de control se suministra de acuerdo con el motor eléctrico que acciona la bomba para que sea compatible y deberá estar conforme con los requerimientos se detalla alguno de los componentes principales.

01 Controlador eléctrico para bombas contra incendio: Bomba principal de 20HP 380V 60Hz 3Ø y Bomba Jockey de 1.5 HP 380V 60Hz 3Ø.

Características técnicas del tablero:

- Gabinete metálico para Adosar, exterior e interior con pintura electrostática en polvo texturizado color rojo, con puerta frontal abisagrada y chapa. 600X500X200MM IP65.fabricado con plancha LAF de 1/20
- 01 Interruptor termo magnético de 1x4A: circuito de mando. Para la Bomba contra incendio: 20 HP 380V 60Hz 3Ø
- 01 Interruptor termo magnético.

Ing. Jc. [Signature]

GOBIERNO REGIONAL DE APURIMAC
DIRECCION REGIONAL DE TRANSPORTES Y COMUNICACIONES
Bosch [Signature]
Bosch [Signature]
Bosch [Signature]

GOBIERNO REGIONAL DE APURIMAC
DIRECCION REGIONAL DE TRANSPORTES Y COMUNICACIONES
Eyde Fabiola Yanqui Ata
CUI: 140615
SUPERVISOR DE OBRA



GOBIERNO REGIONAL DE APURIMAC GERENCIA REGIONAL DE
INFRAESTRUCTURA

DIRECCIÓN REGIONAL DE TRANSPORTES Y COMUNICACIONES APURIMAC

"AÑO DEL BICENTENARIO DEL PERÚ: 200 AÑOS DE INDEPENDENCIA"



- DI ITM CAJAMOLDEADA 100 A 3P, 10KA/400V.
- ITM PARA RIEL 2X6A 6KA.
- DI Arrancador suave soft starter para motor de 20 HP 380V, 60Hz, compuesto por:
- CONTACTOR AC3 50 A.
- CONMUTADOR MDA 1 POLO 12 A
- RELE DE TIEMPO Δ 0.1-30 SEG /BASE 8 PINES 220V AC
- RELE DE TIEMPO 0.1-3MIN C/BASE 8 PINES 220V AC
- GUARDAMOTOR MMS 9-13A
- BORNERAS PARA RIEL 4mm
- DI Pulsador de arranque.
- DI Pulsador de parada.
- DI Piloto LED color verde: funcionamiento.
- DI Piloto LED color rojo: falla por sobrecarga.

Cuidados en el proceso de instalación y calidad del producto: En el cuarto de bombas donde deberá comprender el montaje electromecánico de una bomba principal y una bomba jockey a la línea de succión y descarga así también el tablero de control para adosar, la cual será instalada con tarugos y pernos de anclaje sobre muro de albañilería y columnas de concreto, de color rojo moldeada la cual incluye instalación y colocación a plomo. Se debe considerar las instalaciones eléctricas expuestas con tubería conduit.

C) MANOMETROS

Se deben instalar un manómetro en la succión y uno en la descarga de la bomba. El manómetro de glicerina de 0-300psi

- El tamaño no debe ser inferior a 3-½" de diámetro y debe ser conectado a la tubería con una válvula de ¼".
- En la descarga la escala debe indicar presiones hasta no menos del doble de la presión de trabajo y no menores a 200 psi (13.8 bar).
- En la succión idem descarga, pero dos veces superior a la presión máxima de succión. Además debe ser manovacuómetro de -30 A 160psi.

D) PRESOSTATO

Presostato de 0-250 psi a ½"

E) REDUCCION EXCENTRICA 4"X2 1/2" RANURADA

Solo cuando la tubería de succión es más grande que la abertura de succión de la bomba; debe instalarse un reductor excéntrico tal que se reduzca la probabilidad de que las bolsas de aire entren en el impulsor de la bomba.

Alivio de tensión mediante unos acoples ranurados

E) REDUCCION CONCENTRICA 2" A 4" RANUDARA

Solo cuando la tubería de impulsión es más grande que la abertura de impulsión de la bomba; debe instalarse un reductor concéntrico tal que se reduzca la probabilidad de que las bolsas de aire entren en el impulsor de la bomba. Alivio de tensión mediante unos acoples ranurados para condiciones con severa turbulencia.

F) VALVULA OS G Y

Son válvulas de hierro tipo compuerta con vástago ascendente y cuerda exterior tipo OS G Y, CLASE 250. Este diseño está basado en un espesor de pared uniformemente distribuido para ofrecer mejores propiedades mecánicas.

Características de Diseño:

- Cuerpo y bonete hierro fundido de acuerdo con ASTM A126 clase B
- Dimensiones de cara a cara de acuerdo con ANSI B16.10.
- Barrena
- Juego de bridas de acuerdo a ANSI B16.1.
- Cuña sólida, una sola pieza diseñada con guías para el disco para el desempeño bajo cualquier condición de servicio, particularmente para condiciones con severa turbulencia y vibraciones en el vástago.



Bos. Civil In. y A. Metro Poreja
SSA INGENIERO EN INGENIERIA

Eyde Fabiola Yahqui Ata
CIPN 140815
SUPERVISOR DE OBRA



GOBIERNO REGIONAL DE APURIMAC GERENCIA REGIONAL DE
INFRAESTRUCTURA

DIRECCIÓN REGIONAL DE TRANSPORTES Y COMUNICACIONES APURIMAC

"AÑO DEL BICENTENARIO DEL PERÚ: 200 AÑOS DE INDEPENDENCIA"



de servicio, particularmente para condiciones con severa turbulencia y vibraciones en el vástago.

- Condiciones de servicio para agua, aceite, aire, gas, vapor, sistemas de bombeo.
- Las válvulas tendrán Certificación UL, aprobación FM.

6) VALVULA DE ALIVIO

Válvula de alivio 16 bar, 3/4"

H) SOPORTES

Soportes las tuberías deben estar sostenidas en forma segura mediante soportes anclajes fijos de diseño aprobado y siguiendo los lineamientos de las normas NFPA 14 y 24. Los soportes tendrán un tratamiento anticorrosivo similar al aplicado a las tuberías a instalarse a la intemperie o interior. Se debe cuidar de no incrementar cargas sobre otros soportes o equipos. Los soportes temporales deben ser removidos después de termina la instalación.

I) CONTROL DE NIVELES

Control de Nivel NHT Necesarios para controlar i evitar daños al sistema de bombeo e inundaciones del cuarto de máquinas

OBRAS CIVILES:

El contratista revisará las instalaciones de la obra civil a fin de verificar el recorrido y pase de la tubería montantes en los diferentes niveles y ambientes, zanjas para la tubería enterradas, siendo responsabilidad del contratista el costo que implique los trabajos civiles.
Electro.

PRUEBA HIDRAULICA DE AGUA CONTRA INCENDIO

Incluye:

- Prueba en las tuberías de SCH-40, en las tuberías HDPE y mangueras. (200psi durante el periodo de 2Horas). No deberá presentar ninguna fuga para considerar aceptable.
- Prueba de extintores.
- Pruebas de bomba contra incendios:
 - Sistema de la bomba.
 - Sistema eléctrico.
 - Condiciones de no flujo.
 - En cada condición de flujo.

GOBIERNO REGIONAL DE APURIMAC
DIRECCION REGIONAL DE TRANSPORTES Y COMUNICACIONES
Ing. José Luis Molina Ayala
RESIDENTE DE OBRA

GOBIERNO REGIONAL DE APURIMAC
DIRECCION REGIONAL DE TRANSPORTES Y COMUNICACIONES
Bach. David José Quiroga Pareda
ESP. EN SISTEMAS DE TUBERIAS

GOBIERNO REGIONAL DE APURIMAC
DIRECCION REGIONAL DE TRANSPORTES Y COMUNICACIONES
Eyde Fabiola Yanqui Ata
CIP: 140615
SUPERVISOR DE OBRA

DIRECCIÓN REGIONAL DE TRANSPORTES Y COMUNICACIONES APURIMAC

- Plano de Sistema de Agua Contra Incendios.
- Planos de isometría del sistema de contraincendios.
- Señalética de todo el sistema según norma NFPA.

VISTA DE INSTALACIONES CONTRA INCENDIOS EN ISOMETRÍA

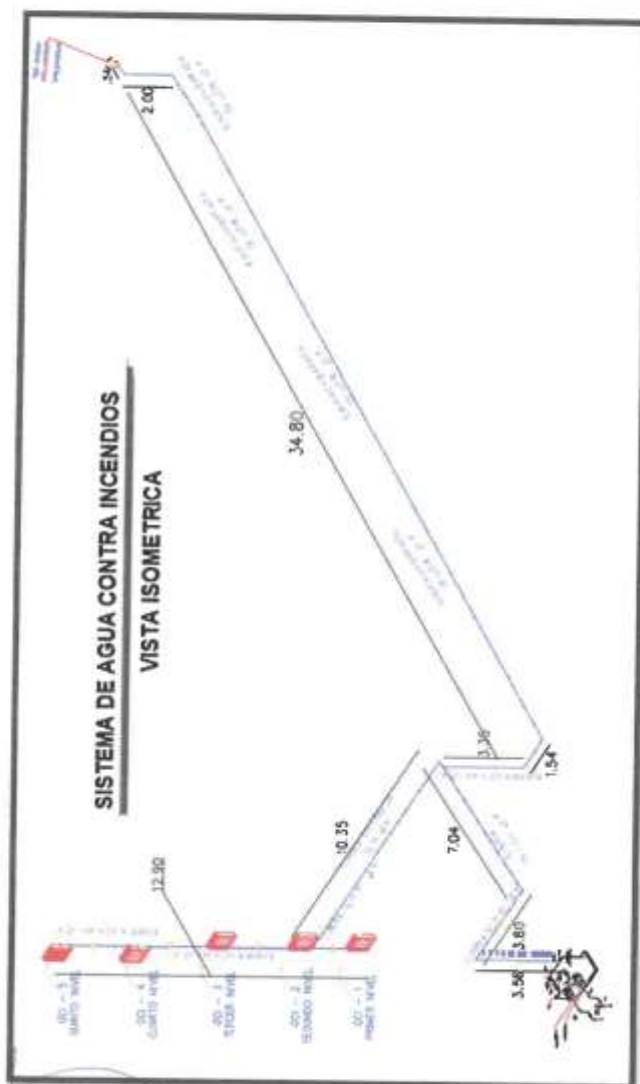

NOTICE: This document contains information that is exempt from public release under the Freedom of Information Act, 5 U.S.C. 552. It is to be controlled, stored, handled, transmitted, distributed, and disposed of in accordance with the provisions of the Department of Defense Information Security Manual, DoD 5055.01, and the Department of Defense Information Security Manual, DoD 5055.02.

Bosi, Livia C. n. A. M. L. e. P. e. i. a
1980-1981, 1982-1983, 1984-1985

Gobierno Regional de Apurímac
Institución Regional de Transportes y Comunicaciones

Eyde Fabiola Yanqui Ata
CIP: 140615
SUPERVISOR DE OBRA



GOBIERNO REGIONAL DE APURIMAC GERENCIA REGIONAL DE
INFRAESTRUCTURA

DIRECCIÓN REGIONAL DE TRANSPORTES Y COMUNICACIONES APURIMAC

"AÑO DEL BICENTENARIO DEL PERÚ: 200 AÑOS DE INDEPENDENCIA"



Plano de planta del nuevo local institucional de la DIRECCION DE TRANSPORTES Y
COMUNICACIONES APURIMAC

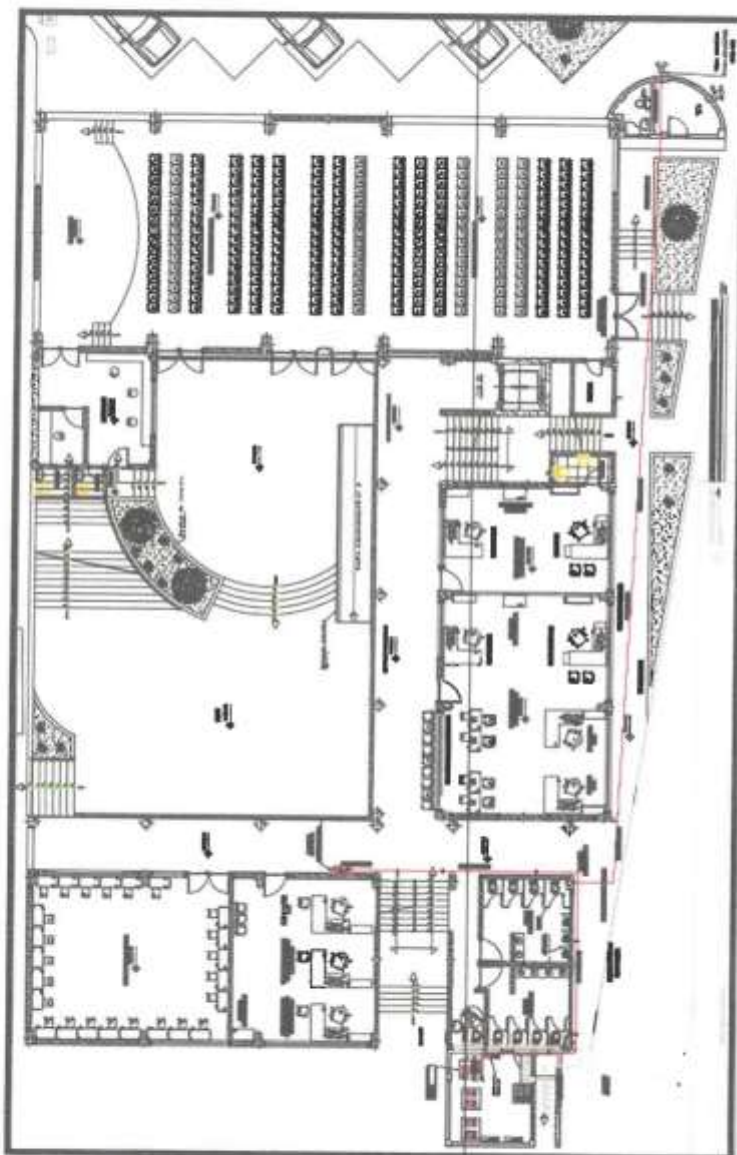

Ing. *[Signature]*
Supervisor de Obra

GOBIERNO REGIONAL DE APURIMAC
DIRECCION REGIONAL DE TRANSPORTES Y COMUNICACIONES
Ing. *[Signature]*
Belen, Chiriqui, 10 de Mayo, 2021

GOBIERNO REGIONAL DE APURIMAC
DIRECCION REGIONAL DE TRANSPORTES Y COMUNICACIONES
Eyde Patricia Yanqui Ata
CIP: 140615
SUPERVISOR DE OBRA



GOBIERNO REGIONAL DE APURIMAC GERENCIA REGIONAL DE
INFRAESTRUCTURA

DIRECCIÓN REGIONAL DE TRANSPORTES Y COMUNICACIONES APURIMAC

"AÑO DEL BICENTENARIO DEL PERÚ: 200 AÑOS DE INDEPENDENCIA"



VISTA DE PLANTA DE SÓTANO CUARTO DE BOMBAS

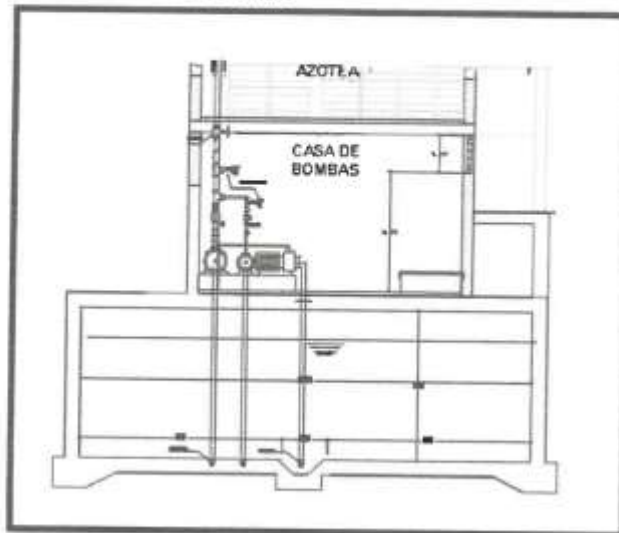

VISTA DE PLANTA PRIMER NIVEL-VÁLVULA SIAMESA y tubería de HOPE

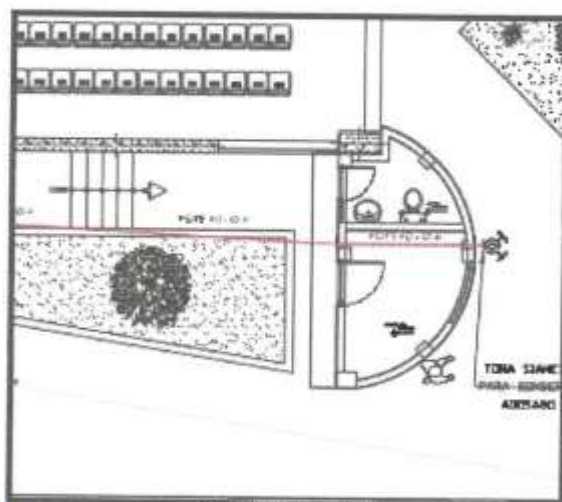
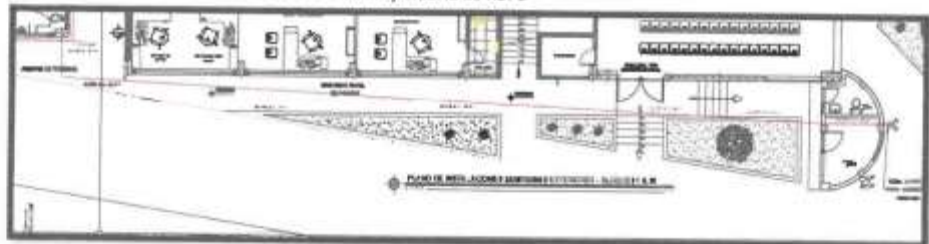

[Signature]
Ing. *[Name]*
Ingeniero de Obras

[Signature]
Ing. *[Name]*
Ingeniero de Obras

[Signature]
GOBIERNO REGIONAL DE APURIMAC
DIRECCIÓN REGIONAL DE TRANSPORTES Y COMUNICACIONES
Eyde Fabiola Yanqui Ata
C.P. 140615
SUPERVISOR DE OBRA



GOBIERNO REGIONAL DE APURIMAC GERENCIA REGIONAL DE
INFRAESTRUCTURA

DIRECCIÓN REGIONAL DE TRANSPORTES Y COMUNICACIONES APURIMAC

"AÑO DEL BICENTENARIO DEL PERÚ 200 AÑOS DE INDEPENDENCIA"



VISTA DE PLANTA PRIMER NIVEL - GABINETE 01

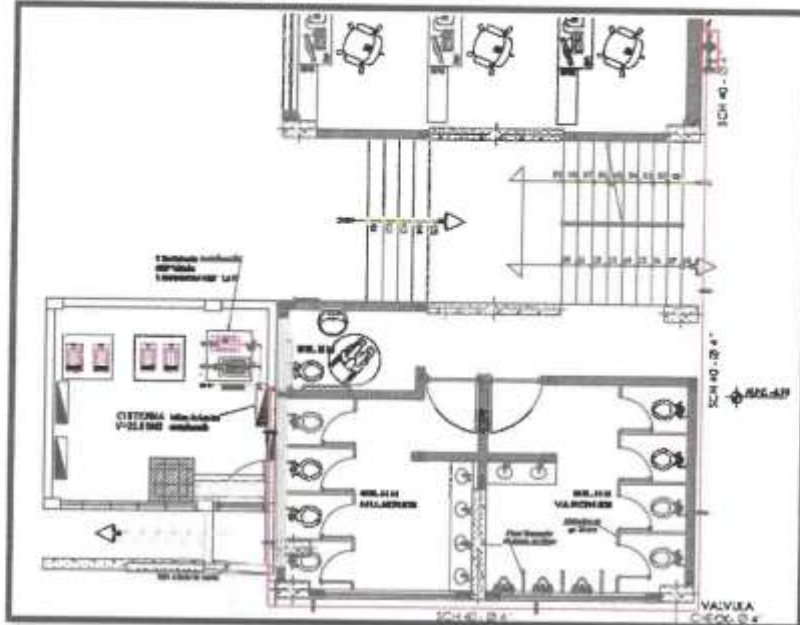

VISTA DE PLANTA SIMILAR DEL SEGUNDO NIVEL AL QUINTO NIVEL - GABINETE 02-03-04-05



[Signature]
Ing. *[Signature]*
DIRECCIÓN REGIONAL DE TRANSPORTES Y COMUNICACIONES APURIMAC

[Signature]
DIRECCIÓN REGIONAL DE TRANSPORTES Y COMUNICACIONES APURIMAC
DIRECCIÓN REGIONAL DE TRANSPORTES Y COMUNICACIONES APURIMAC

GOBIERNO REGIONAL DE APURIMAC
DIRECCIÓN REGIONAL DE TRANSPORTES Y COMUNICACIONES
[Signature]
Eyde Fabiola Yanqui Ata
CIP-140618
SUPERVISOR DE OBRA

DIRECCIÓN REGIONAL DE TRANSPORTES Y COMUNICACIONES APURIMAC

*AÑO DEL BICENTENARIO DEL PERÚ: 200 AÑOS DE INDEPENDENCIA



6.1 OTRAS OBLIGACIONES DEL CONTRATISTA

- a. El contratista es responsable por la oferta presentada, por lo que se presume que, para elaborar su oferta, ha recabado y revisado los presentes términos de referencia.
- b. El contratista es responsable de la correcta ejecución del servicio, aplicando las mejores técnicas de trabajo, programación de actividades diarias y contar con mano de obra calificada, equipos y herramientas adecuados.
- c. Los materiales, equipos menores y herramientas manuales que proporcionará el contratista deben ser de calidad y encontrarse en buen estado, con respecto a los colores y tipos de acabado, se coordinará con el responsable de Obra.
- d. El contratista será el único responsable de la seguridad de los trabajadores que emplee para el desarrollo del presente servicio, dotándole de todos los implementos necesarios para salvaguardar la integridad del mismo, en cumplimiento a las normas de Seguridad y Salud en el Trabajo N°29783 y su reglamento, vigentes al momento de la suscripción del contrato.
- e. El proveedor de servicio deberá presentar el certificado médico de cada uno de sus colaboradores, en el que se indique que el trabajador no presenta los factores de riesgo para Covid - 19, establecidos por la RESOLUCIÓN MINISTERIAL N° 239-2020-MINSA y su modificatoria a través de la RESOLUCIÓN MINISTERIAL N° 285-2020-MINSA. El certificado médico deberá ser otorgado por un establecimiento de salud o por una clínica de salud particular, esta documentación será presentada para el perfeccionamiento de contrato.
- f. Sin perjuicio de lo establecido en el párrafo anterior y como medida complementaria, el proveedor de servicio deberá llenar un formato de declaración jurada COVID - 19, para cada uno de sus trabajadores, el cual se anexará. Esta documentación será presentada para el perfeccionamiento de contrato.
- g. El Contratista deberá presentar su Plan Para la Vigilancia, Prevención y Control del COVID-19, así como la constancia de registro en el SICOVID, según lo establecido en la RM 239-2020- MINSA. Y sus modificatorias respectivas. Esta documentación será presentada para el perfeccionamiento de contrato.
- h. El contratista deberá tener un Sistema Integrado de Seguridad y Salud en el Trabajo Implementado, para posteriores fiscalizaciones que se puedan tener por parte de los entes competentes.
- i. El contratista será responsable de la seguridad de su personal, cualquier infracción y/o accidente donde esté involucrado el personal del contratista será asumido exclusivamente por el contratista.
- j. El contratista deberá estudiar todos los planos correspondientes a la obra, incluyendo de las otras especialidades, para verificar las condiciones de la obra y determinar posibles interferencias o necesidades de modificaciones. No se aceptará ningún reclamo posterior por mal entendido de tipos de materiales, metrados y otros a ser utilizados o trabajos realizados.
- k. Antes de comenzar los trabajos relacionados con su contrato, el Contratista debe de verificar las condiciones existentes en la obra, debiendo informar a la identidad de cualquier condición que no permita realizar un trabajo de primera categoría. No se aceptará ningún reclamo posterior a menos que se informe por escrito antes de comenzar los trabajos.
- l. Asumir los gastos o riesgos del empleo de energía eléctrica o combustible durante la ejecución de la obra. Como el Seguro Complementario de Trabajo de Riesgo (SCTR) de salud y pensión de todos sus trabajadores, documentación que será presentada para el perfeccionamiento de contrato.
- m. Deberán tener un profesional capacitado y no menor de 2 años de experiencia en la instalación de sistemas de contra incendio, las cuales se alcanzarán en la propuesta del postor.

ng. for [Signature] Ayal.
PRESIDENT OF BARY

GOB. FISC. REGIONAL DE APURÍMAC
MUNICIPIO DE PITAL VICE GOVERNADOR

Bach Civil Ing. Aníbal Pareda
SSO MUNICIPIO DE PITAL VICE GOVERNADOR

GOBIERNO REGIONAL DE APURIMAC
DIRECCION REGIONAL DE TRANSPORTES Y COMUNICACIONES

Eyde Fátima Yanqui Ata
CIP 140615
SUPERINTENDENTE DE OBRA



GOBIERNO REGIONAL DE APURIMAC GERENCIA REGIONAL DE
INFRAESTRUCTURA

DIRECCIÓN REGIONAL DE TRANSPORTES Y COMUNICACIONES APURIMAC

"AÑO DEL BICENTENARIO DEL PERÚ: 200 AÑOS DE INDEPENDENCIA"



- documentación que considere experiencia en el tipo de instalaciones.
- o. Presentar un dossier de calidad de los equipos, accesorios a utilizar en las instalaciones indicadas.
 - p. Para la conformidad de los trabajos de suministro, instalación y pruebas, el contratista deberá realizar y presentar el protocolo de pruebas de funcionamiento del sistema eléctrico, mecánico de los equipos instalados en presencia de la residencia y el supervisor de obra.
 - q. El contratista deberá presentar un (1) plan de capacitación de operación y mantenimiento de los equipos instalados, a la parte usuaria y presentar constancias y certificaciones a los participantes de dichas capacitaciones.
 - r. Presentar manual de operación y mantenimiento del sistema de agua contra incendios en idioma español 03 copias (digital y físico).
 - s. El postor deberá verificar en Obra el lugar de la instalación.
 - t. Los riesgos daños y/o perjuicios durante la ejecución contractual (suministro e instalación) serán asumidos por el contratista, debiendo tomar las previsiones del caso para proteger al personal involucrado, durante la instalación y puesta en funcionamiento.
 - u. El contratista es responsable de los deterioros que se originen durante el servicio, en cuyo caso deberá efectuar las reparaciones correspondientes, sin costo alguno para la entidad.
 - v. El contratista deberá efectuar, de manera continua, la limpieza del área destinada a los trabajos del servicio y luego de ejecutados todas las partidas, el encargado deberá realizar una limpieza final, de tal manera que los ambientes queden expeditos para su ocupación.
 - w. De existir observaciones, estas se harán de conocimiento al contratista y deberán ser levantadas y/o subsanadas dentro del periodo comprendido entre los 14 días calendarios, luego del cual se aplicarán las penalidades de acuerdo a ley.
 - x. El contratista deberá entregar el servicio en buenas condiciones.
 - y. El ingeniero residente de obra será el responsable del control de los trabajos por parte de la entidad, realizará el seguimiento del servicio; cuyas responsabilidades serán: velar por el cumplimiento de los presentes términos de referencia, verificar el adecuado procedimiento de los trabajos, verificar las características de calidad de los acabados, control de avance del servicio con la finalidad de cumplir con el plazo, verificar e informar la permanencia del responsable del servicio.

6.2 DE LOS MATERIALES Y EQUIPOS:

La contratación de este bien es a TODO COSTO, es decir, incluye la mano de obra, materiales, equipos, herramientas manuales y, finalmente, la instalación del sistema de agua para contra incendio en obra, según corresponda.

Las dimensiones y detalle de materiales a usar en la instalación y suministro del sistema de contra incendio, objeto de la presente contratación, se llevará a cabo de acuerdo a los siguientes detalles:

6.3 Mantenimiento preventivo

El contratista deberá realizar el mantenimiento preventivo del sistema de contra incendio durante el tiempo de garantía de 01 año.

7. REQUISITOS DE CALIFICACIÓN

7.1 Experiencia del Postor en la Especialidad

El postor debe acreditar un monto facturado acumulado equivalente a S/ 150.000.00 (ciento cincuenta mil con 0/100 Soles), por la contratación de servicios iguales o similares al objeto de la convocatoria, durante los ocho (8) años anteriores a la fecha de la presentación de ofertas que se computarán desde la fecha de la conformidad o emisión del comprobante de pago, según corresponda.

Ing. Juan Carlos Avila
Supervisor de Obra

Dr. Guillermo Alberto Pareja
ESP. INSPECCIONES SANITARIAS

Eyde Fabiola Yanqui Ata
C.I.P.E. 140515
SUPERVISOR DE OBRA



GOBIERNO REGIONAL DE APURIMAC GERENCIA REGIONAL DE
INFRAESTRUCTURA

DIRECCIÓN REGIONAL DE TRANSPORTES Y COMUNICACIONES APURIMAC

"AÑO DEL BICENTENARIO DEL PERÚ: 200 AÑOS DE INDEPENDENCIA"



Se consideran bienes similares a los siguientes: Suministro e instalación de sistemas de agua contra incendio, Suministro e instalación de Rociadores de Contra incendio, Suministro e instalación de Gabinetes de Contra Incendio, Suministro e instalación de sistemas de bombeo de agua, que acrediten (i) contratos u órdenes de servicio y su respectivas conformidad o constancia de prestación; o (ii) comprobantes de pago cuya cancelación se acredite documental y fehacientemente, con voucher de depósito, nota de abono, reporte de estado de cuenta.

Personal y Experiencia del Personal

El contratista deberá acreditar con el siguiente personal de obra adecuado para el tipo de trabajo objeto de esta contratación de servicios:

01 responsable sistema de SCI:

01 INGENIERO SANITARIO Y/O HIDRAULICO, Y/O MECÁNICO, Y/O MECÁNICO-ELÉCTRICO, colegiado y habilitado que tendrá el cargo de responsable de la ejecución de la instalación, montaje y pruebas, el cual deberá acreditar experiencia mínima de (01 año) en obras servicios de sistemas de agua contra incendios o sistemas de bombeo de agua. Se acreditará con copia simple de constancias, certificados que demuestren la experiencia solicitada.

El contratista designará a este personal como supervisor, para el cumplimiento de la adquisición e instalación de los equipos, quien será el encargado de velar por la realización oportuna de los trabajos, asegurándose del cumplimiento de la calidad y la disponibilidad de los recursos requeridos para brindar el servicio.

01 responsable instalaciones eléctricas:

01 TECNICO ELÉCTRISTA el cual deberá acreditar certificado y/o título de técnico, el cual deberá acreditar experiencia mínima de (06) meses en la ejecución de tableros de control de sistema de agua contra incendios. Capacitación en sistemas contra incendio: 15 horas lectivas mínimo (acreditado con certificado o cualquier otra documentación). Se acreditará con copia simple de constancia, certificado u contrato.

7.2 Equipamiento estratégico

El contratista deberá contar con los siguientes equipos mínimos para ejecutar el servicio:

01 Equipo Roscadora de tubos de acero desde 4" a 1" de diámetro.

01 Equipo Ranuradora de tubos de acero desde 2 1/2" hasta 12" de diámetro.

Acreditación:

El contratista acreditará con copia simple de (i) boleto de pago o factura de compra, (ii) contrato que acredite documental y fehacientemente.

8. GARANTIAS

- Garantía Comercial de los equipos 01 años, contados desde el día siguiente de la recepción del servicio a conformidad del área usuaria.
- Garantía por vicios ocultos por 01 años, contados desde el día siguiente de la recepción del servicio a conformidad del área usuaria. De acuerdo a los artículos 40 de la ley de contrataciones del estado y 173 de su reglamento.

9. PLAZO DE EJECUCIÓN

- El plazo de ejecución del servicio será de **cuarenta y cinco (45)** calendarios, contados a partir del día siguiente de la suscripción del contrato.
- El inicio de la prestación del servicio será a partir de la notificación expresa por parte del área usuaria.

Ing. José María Ayala
DIRECCIÓN REGIONAL DE TRANSPORTES Y COMUNICACIONES APURIMAC

GOBIERNO REGIONAL DE APURIMAC
DIRECCIÓN REGIONAL DE TRANSPORTES Y COMUNICACIONES
Beck, Luis Efraín Páez
ESPECIALISTA EN QUEJAS Y RECLAMOS

GOBIERNO REGIONAL DE APURIMAC
DIRECCIÓN REGIONAL DE TRANSPORTES Y COMUNICACIONES
Eyde Fabiola Yanqui Ata
DIP: 140515
SUPERVISOR DE OBRA



GOBIERNO REGIONAL DE APURIMAC GERENCIA REGIONAL DE
INFRAESTRUCTURA

DIRECCIÓN REGIONAL DE TRANSPORTES Y COMUNICACIONES APURIMAC

"AÑO DEL BICENTENARIO DEL PERÚ: 200 AÑOS DE INDEPENDENCIA"



10. LUGAR DE EJECUCIÓN

El lugar de la ejecución del servicio está ubicado en Av. Mariño N° 125, distrito de Abancay, provincia de Abancay, región Apurímac.

El suministro e instalación del sistema de agua para contra incendio para la infraestructura se realizará en el lugar de ejecución del proyecto: "MEJORAMIENTO DE LA PRESTACIÓN DE SERVICIOS PÚBLICOS EN LA SEDE INSTITUCIONAL DE LA DIRECCIÓN REGIONAL DE TRANSPORTES Y COMUNICACIONES APURIMAC".

11. CONFORMIDAD DEL SERVICIO

El informe de conformidad del servicio será emitido por el Ingeniero Residente de Obra con visto bueno del Ingeniero Supervisor de Obra y previo informe de conformidad del Especialista, una vez concluidas las pruebas de operación y realizados los protocolos de prueba.

12. FORMA DE PAGO

La Entidad realizará el pago de la contraprestación pactada a favor del contratista en PAGO ÚNICO.

Para efectos del pago de las contraprestaciones ejecutadas por el contratista, la Entidad debe contar con la siguiente documentación:

- Recepción del responsable del almacén de la entidad.
- Informe del residente y visto bueno del supervisor de obra, emitido la conformidad de recepción del bien e instalación correspondiente.
- Comprobante de pago.
- Entrega del dossier de calidad

Dicha documentación se debe presentar por MESA DE PARTES DE LA ENTIDAD - DIRECCIÓN DE CAMINOS - OBRA: "MEJORAMIENTO DE LA PRESTACIÓN DE SERVICIOS PÚBLICOS EN LA SEDE INSTITUCIONAL DE LA DIRECCIÓN REGIONAL DE TRANSPORTES Y COMUNICACIONES APURIMAC", situado en Av. Mariño N° 125.

13. RESPONSABILIDAD POR VICIOS OCULTOS

El contratista es el responsable por la calidad ofrecida y por los vicios ocultos de los bienes entregados por un plazo de un (1) año contado a partir de la conformidad otorgada por la Entidad.

14. PENALIDADES.

Conforme al reglamento de la Ley de Contrataciones del Estado (LCE).

14.1 Por Retraso Injustificado:

Si EL CONTRATISTA incurre en retraso injustificado en la ejecución de las prestaciones objeto del contrato, LA ENTIDAD le aplica automáticamente una penalidad por mora por cada día de atraso, de acuerdo a la siguiente fórmula:

$$\text{Penalidad Diaria} = \frac{0,10 \times \text{monto vigente}}{F \times \text{plazo vigente en días}}$$

Donde:

F = 0,25 para plazos mayores a sesenta (60) días o:



GOBIERNO REGIONAL DE APURIMAC
GERENCIA REGIONAL DE TRANSPORTES Y COMUNICACIONES

Bach. Civil Edwin Arístido Pareja
ESP. INST. Y OBR. SANITARIAS



GOBIERNO REGIONAL DE APURIMAC
DIRECCIÓN REGIONAL DE TRANSPORTES Y COMUNICACIONES

Eyde Fabiola Yanqui Ata
CIP: 140615
SUPERVISOR DE OBRA



GOBIERNO REGIONAL DE APURIMAC GERENCIA REGIONAL DE
INFRAESTRUCTURA

DIRECCIÓN REGIONAL DE TRANSPORTES Y COMUNICACIONES APURIMAC

"AÑO DEL BICENTENARIO DEL PERÚ: 200 AÑOS DE INDEPENDENCIA"



F = 0.40 para plazos menores o iguales a sesenta (60) días.

El retraso se justifica mediante una solicitud de ampliación de plazo debidamente sustentado y aprobado. Adicionalmente, se considera justificado el retraso y en consecuencia no se aplica penalidad, cuando EL CONTRATISTA acredite, de modo objetivamente sustentado, que el mayor tiempo transcurrido no le resulta imputable. En este último caso la calificación del retraso como justificado por parte de LA ENTIDAD no da lugar al pago de gastos generales ni costos directos de ningún tipo, conforme el numeral 162.5 del artículo 162 del Reglamento de la Ley de Contrataciones del Estado.

14.2 Otras Penalidades:

N°	SUPUESTOS DE APLICACIÓN DE PENALIDAD	FORMA DE CÁLCULO	PROCEDIMIENTO
01	No llevar consigo el Equipo de Protección Personal EPP	0.025 de la UIT; por cada personal obrero y/o técnico designado por el contratista que incumpla con utilizar el EPP o el uso inadecuado del mismo.	Verificación por parte del Equipo de Seguridad y Salud en el Trabajo, registrado en un acta de constatación.
02	Ausencia del responsable asignado por Contratista.	0.05 de la UIT; por cada día de ausencia del responsable técnico asignado por el contratista.	Supervisión validada por el Ing. Residente de Obra, mediante una acta de inspección.

Las penalidades por parte de Seguridad y Salud en el Trabajo serán al incurrir en la realización de trabajos en condiciones inseguras o actos sub estándar que pongan en peligro la vida del trabajador y no cumplir con la Norma G.050 Ley de Seguridad y Salud en el Trabajo 29783 y Resolución Ministerial 239-2020-MINSA.

15. **SISTEMA DE CONTRATACIÓN:**

El sistema de contratación será por Suma Alzada.

16. **AFECTACION PRESUPUESTAL**

Proyecto: "MEJORAMIENTO DE LA PRESTACIÓN DE SERVICIOS PÚBLICOS EN LA SEDE INSTITUCIONAL DE LA DIRECCIÓN REGIONAL DE TRANSPORTES Y COMUNICACIONES APURIMAC".

Meta : 0012

Fte Fto. : Recursos Determinados

Bos. Civil Le. y. A. Poreja
ESP. INSTALACIONES SANITARIAS

GOBIERNO REGIONAL DE APURIMAC
DIRECCIÓN REGIONAL DE TRANSPORTES Y COMUNICACIONES
Eyde Fabiola Nanqui Ata
CIP: 140010
SUPERVISOR DE OBRA

"AÑO DEL BICENTENARIO DEL PERÚ: 200 AÑOS DE INDEPENDENCIA"



 DIRECCIÓN REGIONAL DE TRANSPORTES Y COMUNICACIONES	
FORMATO DE DECLARACIÓN JURADA COVID - 19	
1. RAZÓN SOCIAL DEL EMPLEADOR	2. RUC
3. DOMICILIO	4. RESPONSABLE DEL REGISTRO
5. FECHA	
Datos del Trabajador	
Yo: _____	de: _____ años de edad
identificado con DNI: _____	perteneciente a la empresa: _____
en pleno uso de mis condiciones físicas y mentales DECLARO lo siguiente:	
	<input type="checkbox"/> Si <input type="checkbox"/> No
6. Tengo algunas de las siguientes FACTORES DE RIESGO	
a.	Edad mayor a 65 años
b.	Obesidad (IMC>40)
c.	Hipertensión Arterial
d.	Enfermedades Cardiovasculares
e.	Diabetes Mellitus
f.	Asma
g.	Enfermedades Respiratorias Crónicas
h.	Insuficiencia Renal Crónica
i.	Enfermedad o Tratamiento Inmunosupresor
En caso necesario o si presenta otra patología, _____	
7. Tengo alguno de los siguientes síntomas	
a.	Fiebre
b.	Tos
c.	Estornudos
d.	Dolor de garganta
e.	Malestar general
f.	Dificultad para respirar
g.	Anosmia (pérdida del sentido del olfato)
h.	Agusia (pérdida del sentido de gusto)
8. Durante los últimos 14 días, ¿ha estado en algún país con circulación de Coronavirus, según la Organización Mundial de la Salud?	
No _____	
Si, donde _____	
Fecha de entrada _____	
Fecha de salida _____	
9. Durante los últimos 14 días ¿ha viajado algún lugar?	
No _____	
Si, donde _____	
Fecha de llegada _____	
Fecha de Salida _____	
10. ¿Ha tenido contacto (y) con alguna persona confirmada o sospechosa de Coronavirus Covid - 19?	
No _____	
Si, fecha _____	
11. Luego del examen médico ocupacional, ¿cuál es la condición del trabajador? (Llenado exclusivo del Médico)	
Apto _____	
Apto con restricciones (indicar las restricciones) _____	
<div style="border: 1px solid black; width: 200px; height: 40px; margin: 0 auto;"></div> Firma del trabajador	
DNI: _____	
Huella dactilar	

ing. *Am. J. Phys.* 1990;58:100-104.

GOUVERNEUR REGIONAL DE APURIMAC
SECCION ADMINISTRATIVA Y FINANCIERA
[Signature]

BOLSA CIVIL EN LA ALIETA PAREJA
550 BOLIVIANOS CANTONALES

GOBIERNO REGIONAL DE APURIMAC
DIRECCIÓN REGIONAL DE TRANSPORTES Y COMUNICACIONES
Eyre Fabiola Yanqui Ata
CIP: 140615
SUPERVISOR DE OBRA

Importante

Para determinar que los postores cuentan con las capacidades necesarias para ejecutar el contrato, el órgano encargado de las contrataciones o el comité de selección, según corresponda, incorpora los requisitos de calificación previstos por el área usuaria en el requerimiento, no pudiendo incluirse requisitos adicionales, ni distintos a los siguientes:

3.2. REQUISITOS DE CALIFICACIÓN

B.	EXPERIENCIA DEL POSTOR EN LA ESPECIALIDAD
	<p><u>Requisitos:</u></p> <p>El postor debe acreditar un monto facturado acumulado equivalente a S/ 150,000.00 (CIENTO CINCUENTA MIL CON 00/100 SOLES), por la venta de bienes iguales o similares al objeto de la convocatoria, durante los ocho (8) años anteriores a la fecha de la presentación de ofertas que se computarán desde la fecha de la conformidad o emisión del comprobante de pago, según corresponda.</p> <p>En el caso de postores que declaren en el Anexo N° 1 tener la condición de micro y pequeña empresa, se acredita una experiencia de S/ 37,500.00 (TREINTA Y SIETE MIL QUINIENTOS CON 00/100 SOLES), por la venta de bienes iguales o similares al objeto de la convocatoria, durante los ocho (8) años anteriores a la fecha de la presentación de ofertas que se computarán desde la fecha de la conformidad o emisión del comprobante de pago, según corresponda. En el caso de consorcios, todos los integrantes deben contar con la condición de micro y pequeña empresa.</p> <p>Se consideran bienes similares a los siguientes: Suministro e instalación de sistemas de agua contra incendio y/o Suministro e Instalación de Rociadores de Contra incendio y/o Suministro e instalación de Gabinetes de Contra Incendio y/o Suministro e instalación de sistemas de bombeo de agua.</p> <p><u>Acreditación:</u></p> <p>La experiencia del postor en la especialidad se acreditará con copia simple de (i) contratos u órdenes de compra, y su respectiva conformidad o constancia de prestación; o (ii) comprobantes de pago cuya cancelación se acredite documental y fehacientemente, con voucher de depósito, nota de abono, reporte de estado de cuenta, cualquier otro documento emitido por Entidad del sistema financiero que acredite el abono o mediante cancelación en el mismo comprobante de pago¹⁰ correspondientes a un máximo de veinte (20) contrataciones.</p> <p>En caso los postores presenten varios comprobantes de pago para acreditar una sola contratación, se debe acreditar que corresponden a dicha contratación; de lo contrario, se asumirá que los comprobantes acreditan contrataciones independientes, en cuyo caso solo se considerará, para la evaluación, las veinte (20) primeras contrataciones indicadas en el Anexo N° 8 referido a la Experiencia del Postor en la Especialidad.</p> <p>En el caso de suministro, solo se considera como experiencia la parte del contrato que haya sido ejecutada durante los ocho (8) años anteriores a la fecha de presentación de ofertas, debiendo adjuntarse copia de las conformidades correspondientes a tal parte o los respectivos comprobantes de pago cancelados.</p>

¹⁰ Cabe precisar que, de acuerdo con la **Resolución N° 0065-2018-TCE-S1 del Tribunal de Contrataciones del Estado**:

“... el solo sello de cancelado en el comprobante, cuando ha sido colocado por el propio postor, no puede ser considerado como una acreditación que produzca fehaciencia en relación a que se encuentra cancelado. Admitir ello equivaldría a considerar como válida la sola declaración del postor afirmando que el comprobante de pago ha sido cancelado”

(...)

“Situación diferente se suscita ante el sello colocado por el cliente del postor [sea utilizando el término “cancelado” o “pagado”] supuesto en el cual sí se contaría con la declaración de un tercero que brinde certeza, ante la cual debiera reconocerse la validez de la experiencia”.

	<p>En los casos que se acredite experiencia adquirida en consorcio, debe presentarse la promesa de consorcio o el contrato de consorcio del cual se desprenda fehacientemente el porcentaje de las obligaciones que se asumió en el contrato presentado; de lo contrario, no se computará la experiencia proveniente de dicho contrato.</p> <p>Asimismo, cuando se presenten contratos derivados de procesos de selección convocados antes del 20.09.2012, la calificación se ceñirá al método descrito en la Directiva "Participación de Proveedores en Consorcio en las Contrataciones del Estado", debiendo presumirse que el porcentaje de las obligaciones equivale al porcentaje de participación de la promesa de consorcio o del contrato de consorcio. En caso que en dichos documentos no se consigne el porcentaje de participación se presumirá que las obligaciones se ejecutaron en partes iguales.</p> <p>Si el titular de la experiencia no es el postor, consignar si dicha experiencia corresponde a la matriz en caso que el postor sea sucursal, o fue transmitida por reorganización societaria, debiendo acompañar la documentación sustentatoria correspondiente.</p> <p>Si el postor acredita experiencia de otra persona jurídica como consecuencia de una reorganización societaria, debe presentar adicionalmente el Anexo N° 9.</p> <p>Cuando en los contratos, órdenes de compra o comprobantes de pago el monto facturado se encuentre expresado en moneda extranjera, debe indicarse el tipo de cambio venta publicado por la Superintendencia de Banca, Seguros y AFP correspondiente a la fecha de suscripción del contrato, de emisión de la orden de compra o de cancelación del comprobante de pago, según corresponda.</p> <p>Sin perjuicio de lo anterior, los postores deben llenar y presentar el Anexo N° 8 referido a la Experiencia del Postor en la Especialidad.</p> <div data-bbox="292 936 1385 1099"> <p>Importante</p> <p><i>En el caso de consorcios, solo se considera la experiencia de aquellos integrantes que se hayan comprometido, según la promesa de consorcio, a ejecutar el objeto materia de la convocatoria, conforme a la Directiva "Participación de Proveedores en Consorcio en las Contrataciones del Estado".</i></p> </div>
--	---

C.	CAPACIDAD TÉCNICA Y PROFESIONAL
C.1	EXPERIENCIA DEL PERSONAL CLAVE
	<p><u>Requisitos:</u></p> <p><u>Personal clave:</u></p> <p><u>(01) RESPONSABLE SISTEMA DE SCI</u></p> <p>01 INGENIERO SANITARIO Y/O HIDRAULICO Y/O MECÁNICO Y/O MECÁNICO-ELÉCTRICO colegiado y habilitado, con experiencia mínima de (01 año) en obras de servicios de sistemas de agua contraincendios y/o sistemas de bombeo de agua.</p> <p><u>Personal no clave:</u></p> <p><u>(01) RESPONSABLE INSTALACIONES ELÉCTRICAS</u></p> <p>TECNICO ELÉCTRISTA con experiencia mínima de (06) meses en la ejecución de tableros de control de sistema de agua contraincendios debe contar con una Capacitación en sistemas contra incendio: 15 horas lectivas mínimo debe acreditar con una copia simple de certificado y/o constancia.</p> <p><u>Acreditación:</u></p> <p>La experiencia del personal clave se acreditará con cualquiera de los siguientes documentos: (i) copia simple de contratos y su respectiva conformidad o (ii) constancias o (iii) certificados o (iv) cualquier otra documentación que, de manera fehaciente demuestre la experiencia del personal propuesto.</p> <div data-bbox="292 1868 1418 2080"> <p>Importante</p> <ul style="list-style-type: none"> <i>El tiempo de experiencia mínimo debe ser razonable y congruente con el periodo en el cual el personal ejecutará las actividades para las que se le requiere, de forma tal que no constituya una restricción a la participación de postores.</i> <i>Los documentos que acreditan la experiencia deben incluir los nombres y apellidos del personal clave, el cargo desempeñado, el plazo de la prestación indicando el día, mes y año de inicio y</i> </div>

culminación, el nombre de la Entidad u organización que emite el documento y la fecha de emisión y nombres y apellidos de quien suscribe el documento.

- En caso los documentos para acreditar la experiencia establezcan el plazo de la experiencia adquirida por el personal clave en meses sin especificar los días se debe considerar el mes completo.*
- Se considerará aquella experiencia que no tenga una antigüedad mayor a veinticinco (25) años anteriores a la fecha de la presentación de ofertas.*

Importante

- Si como resultado de una consulta u observación corresponde precisarse o ajustarse el requerimiento, se solicita la autorización del área usuaria y se pone de conocimiento de tal hecho a la dependencia que aprobó el expediente de contratación, de conformidad con el numeral 72.3 del artículo 72 del Reglamento.*
- El cumplimiento de las Especificaciones Técnicas se realiza mediante la presentación de una declaración jurada. De ser el caso, adicionalmente la Entidad puede solicitar documentación que acredite el cumplimiento del algún componente de las características y/o requisitos funcionales. Para dicho efecto, consignará de manera detallada los documentos que deben presentar los postores en el literal e) del numeral 2.2.1.1 de esta sección de las bases.*
- Los requisitos de calificación determinan si los postores cuentan con las capacidades necesarias para ejecutar el contrato, lo que debe ser acreditado documentalmente, y no mediante declaración jurada.*

CAPÍTULO IV FACTORES DE EVALUACIÓN

La evaluación se realiza sobre la base de cien (100) puntos.

Para determinar la oferta con el mejor puntaje y el orden de prelación de las ofertas, se considera lo siguiente:

FACTOR DE EVALUACIÓN	PUNTAJE / METODOLOGÍA PARA SU ASIGNACIÓN
A. PRECIO	
<p><u>Evaluación:</u> Se evaluará considerando el precio ofertado por el postor.</p> <p><u>Acreditación:</u> Se acreditará mediante registro en el SEACE o el documento que contiene el precio de la oferta (Anexo N°6), según corresponda.</p>	<p>La evaluación consistirá en otorgar el máximo puntaje a la oferta de precio más bajo y otorgar a las demás ofertas puntajes inversamente proporcionales a sus respectivos precios, según la siguiente fórmula:</p> $P_i = \frac{O_m \times PMP}{O_i}$ <p>i = Oferta P_i = Puntaje de la oferta a evaluar O_i = Precio i O_m = Precio de la oferta más baja PMP = Puntaje máximo del precio</p> <p style="text-align: right;">[70] puntos</p>
OTROS FACTORES DE EVALUACIÓN	
30 puntos	
B. PLAZO DE ENTREGA¹¹	
<p><u>Evaluación:</u> Se evaluará en función al plazo de entrega ofertado, el cual debe mejorar el plazo de entrega establecido en las Especificaciones Técnicas.</p> <p><u>Acreditación:</u> Se acreditará mediante la presentación de declaración jurada de plazo de entrega. (Anexo N° 4)</p> <div style="border: 1px solid black; padding: 5px; margin-top: 10px;"> <p>Importante</p> <p><i>En el caso de la modalidad de ejecución llave en mano el plazo de entrega incluye además la instalación y puesta en funcionamiento.</i></p> </div>	<p>Máximo 10 puntos</p> <p>De 25 hasta 30 días calendario: 10 puntos</p> <p>De 31 hasta 37 días calendario: 5 puntos</p> <p>De 38 hasta 45 días calendario: 2 puntos</p>
D. GARANTÍA COMERCIAL DEL POSTOR¹²	
<p><u>Evaluación:</u> Se evaluará en función al tiempo de garantía comercial ofertada, el cual debe superar el tiempo mínimo de garantía exigido en las Especificaciones Técnicas.</p> <p><u>Acreditación:</u> Se acreditará mediante la presentación de declaración jurada del</p>	<p>Máximo 10 puntos</p> <p>Más de 24 meses 10 puntos</p> <p>Más de 13 meses hasta 23 mese 5 puntos</p>

¹¹ Este factor podrá ser consignado cuando del expediente de contratación se advierta que el plazo establecido para la entrega de los bienes admite reducción, para lo cual deben establecerse rangos razonables para la asignación de puntaje, esto es que no suponga un riesgo de incumplimiento contractual y que represente una mejora al plazo establecido.

¹² Este factor debe ser establecido teniendo en consideración la vida útil de los bienes a ser adquiridos.

OTROS FACTORES DE EVALUACIÓN	30 puntos
<p>postor.</p> <div data-bbox="309 297 1010 495"> <p>Advertencia</p> <p><i>De conformidad con el literal h) del artículo 50 de la Ley, constituye infracción pasible de sanción por el Tribunal de Contrataciones del Estado “negarse injustificadamente a cumplir las obligaciones derivadas del contrato que deben ejecutarse con posterioridad al pago”.</i></p> </div>	
G. MEJORAS A LAS ESPECIFICACIONES TÉCNICAS	
<p><u>Evaluación:</u></p> <p>Mejora 1. La electro bomba materia de la presente especificación técnica podrá ser suministrada en doble nivel de tensión (380 V trifásico y 220 V trifásico).</p> <p>Mejora 2. El sistema contra incendios podrá ser equipada con un dispositivo que pueda realizar la medición del caudal (caudalímetro) que este ubicado en la línea de retorno de sistema contra incendios</p> <p>Mejora 3. Las Conexión eléctricas del tablero de fuerza hacia el tablero de control de las electrobombas y el conexionado del tablero hacia las electrobombas, se realizara con una canalización rígida adosada a los muros del cuarto de bombas.</p> <p><u>Acreditación:</u></p> <p>Se acreditara mediante la presentación de la ficha técnica del las electrobomba en la cual se pueda verificar dicha condición.</p> <p>Se acreditara con la ficha técnica propuesta en la cual se pueda verificar la existencia de un caudalímetro.</p> <p>Se acreditara con la presentación de la ficha técnicas de los materiales a considerarse para la instalación eléctrica</p>	<p>(Máximo 10 puntos)</p> <p>Presenta: Mejora 1,2 y 3 : [10] puntos</p> <p>No presenta Mejora 1,2 y 3 : [0] puntos</p>
PUNTAJE TOTAL	100 puntos¹³

Importante

Los factores de evaluación elaborados por el órgano encargado de las contrataciones o el comité de selección, según corresponda, son objetivos y guardan vinculación, razonabilidad y proporcionalidad con el objeto de la contratación. Asimismo, estos no pueden calificar con puntaje el cumplimiento de las Especificaciones Técnicas ni los requisitos de calificación.

¹³ Es la suma de los puntajes de todos los factores de evaluación.

CAPÍTULO V PROFORMA DEL CONTRATO

Importante

Dependiendo del objeto del contrato, de resultar indispensable, puede incluirse cláusulas adicionales o la adecuación de las propuestas en el presente documento, las que en ningún caso pueden contemplar disposiciones contrarias a la normativa vigente ni a lo señalado en este capítulo.

Conste por el presente documento, la contratación de [CONSIGNAR LA DENOMINACIÓN DE LA CONVOCATORIA], que celebra de una parte [CONSIGNAR EL NOMBRE DE LA ENTIDAD], en adelante LA ENTIDAD, con RUC N° [.....], con domicilio legal en [.....], representada por [.....], identificado con DNI N° [.....], y de otra parte [.....], con RUC N° [.....], con domicilio legal en [.....], inscrita en la Ficha N° [.....] Asiento N° [.....] del Registro de Personas Jurídicas de la ciudad de [.....], debidamente representado por su Representante Legal, [.....], con DNI N° [.....], según poder inscrito en la Ficha N° [.....], Asiento N° [.....] del Registro de Personas Jurídicas de la ciudad de [.....], a quien en adelante se le denominará EL CONTRATISTA en los términos y condiciones siguientes:

CLÁUSULA PRIMERA: ANTECEDENTES

Con fecha [.....], el órgano encargado de las contrataciones o el comité de selección, según corresponda, adjudicó la buena pro de la **ADJUDICACIÓN SIMPLIFICADA N° [CONSIGNAR NOMENCLATURA DEL PROCEDIMIENTO DE SELECCIÓN]** para la contratación de [CONSIGNAR LA DENOMINACIÓN DE LA CONVOCATORIA], a [INDICAR NOMBRE DEL GANADOR DE LA BUENA PRO], cuyos detalles e importe constan en los documentos integrantes del presente contrato.

CLÁUSULA SEGUNDA: OBJETO

El presente contrato tiene por objeto [CONSIGNAR EL OBJETO DE LA CONTRATACIÓN].

CLÁUSULA TERCERA: MONTO CONTRACTUAL

El monto total del presente contrato asciende a [CONSIGNAR MONEDA Y MONTO], que incluye todos los impuestos de Ley.

Este monto comprende el costo del bien, todos los tributos, seguros, transporte, inspecciones, pruebas y, de ser el caso, los costos laborales conforme a la legislación vigente, así como cualquier otro concepto que pueda tener incidencia sobre la ejecución de la prestación materia del presente contrato.

CLÁUSULA CUARTA: DEL PAGO¹⁴

LA ENTIDAD se obliga a pagar la contraprestación a EL CONTRATISTA en [INDICAR MONEDA], en [INDICAR EL DETALLE DEL PAGO ÚNICO O PAGOS A CUENTA, SEGÚN CORRESPONDA], luego de la recepción formal y completa de la documentación correspondiente, según lo establecido en el artículo 171 del Reglamento de la Ley de Contrataciones del Estado.

Para tal efecto, el responsable de otorgar la conformidad de la prestación deberá hacerlo en un plazo que no excederá de los siete (7) días de producida la recepción, salvo que se requiera efectuar pruebas que permitan verificar el cumplimiento de la obligación, en cuyo caso la conformidad se emite en un plazo máximo de quince (15) días, bajo responsabilidad de dicho funcionario.

LA ENTIDAD debe efectuar el pago dentro de los diez (10) días calendario siguientes de otorgada la conformidad de los bienes, siempre que se verifiquen las condiciones establecidas en el contrato para ello, bajo responsabilidad del funcionario competente.

En caso de retraso en el pago por parte de LA ENTIDAD, salvo que se deba a caso fortuito o fuerza mayor, EL CONTRATISTA tendrá derecho al pago de intereses legales conforme a lo establecido

¹⁴ En cada caso concreto, dependiendo de la naturaleza del contrato, podrá adicionarse la información que resulte pertinente a efectos de generar el pago.

en el artículo 39 de la Ley de Contrataciones del Estado y en el artículo 171 de su Reglamento, los que se computan desde la oportunidad en que el pago debió efectuarse.

CLÁUSULA QUINTA: DEL PLAZO DE LA EJECUCIÓN DE LA PRESTACIÓN

El plazo de ejecución del presente contrato es de [.....], el mismo que se computa desde [CONSIGNAR SI ES DEL DÍA SIGUIENTE DEL PERFECCIONAMIENTO DEL CONTRATO, DESDE LA FECHA QUE SE ESTABLEZCA EN EL CONTRATO O DESDE LA FECHA EN QUE SE CUMPLAN LAS CONDICIONES PREVISTAS EN EL CONTRATO PARA EL INICIO DE LA EJECUCIÓN, DEBIENDO INDICAR LAS MISMAS EN ESTE ULTIMO CASO. EN LA MODALIDAD DE LLAVE EN MANO DETALLAR EL PLAZO DE ENTREGA, SU INSTALACIÓN Y PUESTA EN FUNCIONAMIENTO].

Importante para la Entidad

En el caso de contratación de prestaciones accesorias, se puede incluir la siguiente cláusula:

CLÁUSULA ...: PRESTACIONES ACCESORIAS¹⁵

“Las prestaciones accesorias tienen por objeto [CONSIGNAR EL OBJETO DE LAS PRESTACIONES ACCESORIAS].

El monto de las prestaciones accesorias asciende a [CONSIGNAR MONEDA Y MONTO], que incluye todos los impuestos de Ley.

El plazo de ejecución de las prestaciones accesorias es de [.....], el mismo que se computa desde [CONSIGNAR SI ES DEL DÍA SIGUIENTE DEL CUMPLIMIENTO DE LAS PRESTACIONES PRINCIPALES, DESDE LA FECHA QUE SE ESTABLEZCA EN EL CONTRATO O DESDE LA FECHA EN QUE SE CUMPLAN LAS CONDICIONES PREVISTAS EN EL CONTRATO PARA EL INICIO DE LA EJECUCIÓN DE LAS PRESTACIONES ACCESORIAS, DEBIENDO INDICAR LAS MISMAS EN ESTE ULTIMO CASO].

[DE SER EL CASO, INCLUIR OTROS ASPECTOS RELACIONADOS A LA EJECUCIÓN DE LAS PRESTACIONES ACCESORIAS].”

Incorporar a las bases o eliminar, según corresponda

CLÁUSULA SEXTA: PARTES INTEGRANTES DEL CONTRATO

El presente contrato está conformado por las bases integradas, la oferta ganadora, así como los documentos derivados del procedimiento de selección que establezcan obligaciones para las partes.

CLÁUSULA SÉTIMA: GARANTÍAS

EL CONTRATISTA entregó al perfeccionamiento del contrato la respectiva garantía incondicional, solidaria, irrevocable, y de realización automática en el país al solo requerimiento, a favor de LA ENTIDAD, por los conceptos, montos y vigencias siguientes:

- De fiel cumplimiento del contrato: [CONSIGNAR EL MONTO], a través de la [INDICAR EL TIPO DE GARANTÍA PRESENTADA] N° [INDICAR NÚMERO DEL DOCUMENTO] emitida por [SEÑALAR EMPRESA QUE LA EMITE]. Monto que es equivalente al diez por ciento (10%) del monto del contrato original, la misma que debe mantenerse vigente hasta la conformidad de la recepción de la prestación.

En el caso que corresponda, consignar lo siguiente:

- Garantía fiel cumplimiento por prestaciones accesorias: [CONSIGNAR EL MONTO], a través de la [INDICAR EL TIPO DE GARANTÍA PRESENTADA] N° [INDICAR NÚMERO DEL DOCUMENTO] emitida por [SEÑALAR EMPRESA QUE LA EMITE], la misma que debe mantenerse vigente hasta el cumplimiento total de las obligaciones garantizadas.

¹⁵ De conformidad con la Directiva sobre prestaciones accesorias, los contratos relativos al cumplimiento de la(s) prestación(es) principal(es) y de la(s) prestación(es) accesorias, pueden estar contenidos en uno o dos documentos. En el supuesto que ambas prestaciones estén contenidas en un mismo documento, estas deben estar claramente diferenciadas, debiendo indicarse entre otros aspectos, el precio y plazo de cada prestación.

Importante

De conformidad con el artículo 152 del Reglamento, no se constituirá garantía de fiel cumplimiento del contrato ni garantía de fiel cumplimiento por prestaciones accesorias, en contratos cuyos montos sean iguales o menores a doscientos mil Soles (S/ 200,000.00). Dicha excepción también aplica a los contratos derivados de procedimientos de selección por relación de ítems, cuando el monto del ítem adjudicado o la sumatoria de los montos de los ítems adjudicados no supere el monto señalado anteriormente.

CLÁUSULA OCTAVA: EJECUCIÓN DE GARANTÍAS POR FALTA DE RENOVACIÓN

LA ENTIDAD puede solicitar la ejecución de las garantías cuando EL CONTRATISTA no las hubiere renovado antes de la fecha de su vencimiento, conforme a lo dispuesto en el literal a) del numeral 155.1 del artículo 155 del Reglamento de la Ley de Contrataciones del Estado.

Importante para la Entidad

Sólo en el caso que la Entidad hubiese previsto otorgar adelanto, se debe incluir la siguiente cláusula:

CLÁUSULA NOVENA: ADELANTO DIRECTO

“LA ENTIDAD otorgará [CONSIGNAR NÚMERO DE ADELANTOS A OTORGARSE]adelantos directos por el [CONSIGNAR PORCENTAJE QUE NO DEBE EXCEDER DEL 30% DEL MONTO DEL CONTRATO ORIGINAL] del monto del contrato original.

EL CONTRATISTA debe solicitar los adelantos dentro de [CONSIGNAR EL PLAZO Y OPORTUNIDAD PARA LA SOLICITUD], adjuntando a su solicitud la garantía por adelantos mediante carta fianza o póliza de caución acompañada del comprobante de pago correspondiente. Vencido dicho plazo no procederá la solicitud.

LA ENTIDAD debe entregar el monto solicitado dentro de [CONSIGNAR EL PLAZO]siguientes a la presentación de la solicitud del contratista.”

Incorporar a las bases o eliminar, según corresponda.

CLÁUSULA DÉCIMA: RECEPCIÓN Y CONFORMIDAD DE LA PRESTACIÓN

La recepción y conformidad de la prestación se regula por lo dispuesto en el artículo 168 del Reglamento de la Ley de Contrataciones del Estado. La recepción será otorgada por [CONSIGNAR EL ÁREA O UNIDAD ORGÁNICA DE ALMACÉN O LA QUE HAGA SUS VECES]y la conformidad será otorgada por [CONSIGNAR EL ÁREA O UNIDAD ORGÁNICA QUE OTORGARÁ LA CONFORMIDAD] en el plazo máximo de [CONSIGNAR SIETE (7) DÍAS O MÁXIMO QUINCE (15) DÍAS, EN CASO SE REQUIERA EFECTUAR PRUEBAS QUE PERMITAN VERIFICAR EL CUMPLIMIENTO DE LA OBLIGACIÓN] días de producida la recepción.

De existir observaciones, LA ENTIDAD las comunica al CONTRATISTA, indicando claramente el sentido de estas, otorgándole un plazo para subsanar no menor de dos (2) ni mayor de ocho (8) días. Dependiendo de la complejidad o sofisticación de las subsanaciones a realizar el plazo para subsanar no puede ser menor de cinco (5) ni mayor de quince (15) días. Si pese al plazo otorgado, EL CONTRATISTA no cumpliera a cabalidad con la subsanación, LA ENTIDAD puede otorgar al CONTRATISTA periodos adicionales para las correcciones pertinentes. En este supuesto corresponde aplicar la penalidad por mora desde el vencimiento del plazo para subsanar.

Este procedimiento no resulta aplicable cuando los bienes manifiestamente no cumplan con las características y condiciones ofrecidas, en cuyo caso LA ENTIDAD no efectúa la recepción o no otorga la conformidad, según corresponda, debiendo considerarse como no ejecutada la prestación, aplicándose la penalidad que corresponda por cada día de atraso.

CLÁUSULA UNDÉCIMA: DECLARACIÓN JURADA DEL CONTRATISTA

EL CONTRATISTA declara bajo juramento que se compromete a cumplir las obligaciones derivadas del presente contrato, bajo sanción de quedar inhabilitado para contratar con el Estado en caso de incumplimiento.

CLÁUSULA DUODÉCIMA: RESPONSABILIDAD POR VICIOS OCULTOS

La recepción conforme de la prestación por parte de LA ENTIDAD no enerva su derecho a reclamar

posteriormente por defectos o vicios ocultos, conforme a lo dispuesto por los artículos 40 de la Ley de Contrataciones del Estado y 173 de su Reglamento.

El plazo máximo de responsabilidad del contratista es de [CONSIGNAR TIEMPO EN AÑOS, NO MENOR DE UN (1) AÑO] año(s) contado a partir de la conformidad otorgada por LA ENTIDAD.

CLÁUSULA DÉCIMA TERCERA: PENALIDADES

Si EL CONTRATISTA incurre en retraso injustificado en la ejecución de las prestaciones objeto del contrato, LA ENTIDAD le aplica automáticamente una penalidad por mora por cada día de atraso, de acuerdo a la siguiente fórmula:

$$\text{Penalidad Diaria} = \frac{0.10 \times \text{monto vigente}}{F \times \text{plazo vigente en días}}$$

Donde:

F = 0.25 para plazos mayores a sesenta (60) días o;

F = 0.40 para plazos menores o iguales a sesenta (60) días.

El retraso se justifica a través de la solicitud de ampliación de plazo debidamente aprobado. Adicionalmente, se considera justificado el retraso, y en consecuencia no se aplica penalidad, cuando EL CONTRATISTA acredite, de modo objetivamente sustentado, que el mayor tiempo transcurrido no le resulta imputable. En este último caso la calificación del retraso como justificado por parte de LA ENTIDAD no da lugar al pago de gastos generales ni costos directos de ningún tipo, conforme el numeral 162.5 del artículo 162 del Reglamento de la Ley de Contrataciones del Estado.

Importante

De haberse previsto establecer penalidades distintas a la penalidad por mora, incluir dichas penalidades, los supuestos de aplicación de penalidad, la forma de cálculo de la penalidad para cada supuesto y el procedimiento mediante el cual se verifica el supuesto a penalizar, conforme el artículo 163 del Reglamento de la Ley de Contrataciones del Estado.

Estas penalidades se deducen de los pagos a cuenta o del pago final, según corresponda; o si fuera necesario, se cobra del monto resultante de la ejecución de la garantía de fiel cumplimiento.

Estos dos (2) tipos de penalidades pueden alcanzar cada una un monto máximo equivalente al diez por ciento (10%) del monto del contrato vigente, o de ser el caso, del ítem que debió ejecutarse.

Cuando se llegue a cubrir el monto máximo de la penalidad por mora o el monto máximo para otras penalidades, de ser el caso, LA ENTIDAD puede resolver el contrato por incumplimiento.

CLÁUSULA DÉCIMA CUARTA: RESOLUCIÓN DEL CONTRATO

Cualquiera de las partes puede resolver el contrato, de conformidad con el numeral 32.3 del artículo 32 y artículo 36 de la Ley de Contrataciones del Estado, y el artículo 164 de su Reglamento. De darse el caso, LA ENTIDAD procederá de acuerdo a lo establecido en el artículo 165 del Reglamento de la Ley de Contrataciones del Estado.

CLÁUSULA DÉCIMA QUINTA: RESPONSABILIDAD DE LAS PARTES

Cuando se resuelva el contrato por causas imputables a algunas de las partes, se debe resarcir los daños y perjuicios ocasionados, a través de la indemnización correspondiente. Ello no obsta la aplicación de las sanciones administrativas, penales y pecuniarias a que dicho incumplimiento diere lugar, en el caso que éstas correspondan.

Lo señalado precedentemente no exime a ninguna de las partes del cumplimiento de las demás obligaciones previstas en el presente contrato.

CLÁUSULA DÉCIMA SEXTA: ANTICORRUPCIÓN

EL CONTRATISTA declara y garantiza no haber, directa o indirectamente, o tratándose de una persona jurídica a través de sus socios, integrantes de los órganos de administración, apoderados,

representantes legales, funcionarios, asesores o personas vinculadas a las que se refiere el artículo 7 del Reglamento de la Ley de Contrataciones del Estado, ofrecido, negociado o efectuado, cualquier pago o, en general, cualquier beneficio o incentivo ilegal en relación al contrato.

Asimismo, el CONTRATISTA se obliga a conducirse en todo momento, durante la ejecución del contrato, con honestidad, probidad, veracidad e integridad y de no cometer actos ilegales o de corrupción, directa o indirectamente o a través de sus socios, accionistas, participacionistas, integrantes de los órganos de administración, apoderados, representantes legales, funcionarios, asesores y personas vinculadas a las que se refiere el artículo 7 del Reglamento de la Ley de Contrataciones del Estado.

Además, EL CONTRATISTA se compromete a i) comunicar a las autoridades competentes, de manera directa y oportuna, cualquier acto o conducta ilícita o corrupta de la que tuviera conocimiento; y ii) adoptar medidas técnicas, organizativas y/o de personal apropiadas para evitar los referidos actos o prácticas.

CLÁUSULA DÉCIMA SÉTIMA: MARCO LEGAL DEL CONTRATO

Sólo en lo no previsto en este contrato, en la Ley de Contrataciones del Estado y su Reglamento, en las directivas que emita el OSCE y demás normativa especial que resulte aplicable, serán de aplicación supletoria las disposiciones pertinentes del Código Civil vigente, cuando corresponda, y demás normas de derecho privado.

CLÁUSULA DÉCIMA OCTAVA: SOLUCIÓN DE CONTROVERSIAS¹⁶

Las controversias que surjan entre las partes durante la ejecución del contrato se resuelven mediante conciliación o arbitraje, según el acuerdo de las partes.

Cualquiera de las partes tiene derecho a iniciar el arbitraje a fin de resolver dichas controversias dentro del plazo de caducidad previsto en la Ley de Contrataciones del Estado y su Reglamento.

Facultativamente, cualquiera de las partes tiene el derecho a solicitar una conciliación dentro del plazo de caducidad correspondiente, según lo señalado en el artículo 224 del Reglamento de la Ley de Contrataciones del Estado, sin perjuicio de recurrir al arbitraje, en caso no se llegue a un acuerdo entre ambas partes o se llegue a un acuerdo parcial. Las controversias sobre nulidad del contrato solo pueden ser sometidas a arbitraje.

El Laudo arbitral emitido es inapelable, definitivo y obligatorio para las partes desde el momento de su notificación, según lo previsto en el numeral 45.21 del artículo 45 de la Ley de Contrataciones del Estado.

CLÁUSULA DÉCIMA NOVENA: FACULTAD DE ELEVAR A ESCRITURA PÚBLICA

Cualquiera de las partes puede elevar el presente contrato a Escritura Pública corriendo con todos los gastos que demande esta formalidad.

CLÁUSULA VIGÉSIMA: DOMICILIO PARA EFECTOS DE LA EJECUCIÓN CONTRACTUAL

Las partes declaran el siguiente domicilio para efecto de las notificaciones que se realicen durante la ejecución del presente contrato:

DOMICILIO DE LA ENTIDAD: [.....]

DOMICILIO DEL CONTRATISTA: [CONSIGNAR EL DOMICILIO SEÑALADO POR EL POSTOR GANADOR DE LA BUENA PRO AL PRESENTAR LOS REQUISITOS PARA EL PERFECCIONAMIENTO DEL CONTRATO]

La variación del domicilio aquí declarado de alguna de las partes debe ser comunicada a la otra parte, formalmente y por escrito, con una anticipación no menor de quince (15) días calendario.

De acuerdo con las bases integradas, la oferta y las disposiciones del presente contrato, las partes lo firman por duplicado en señal de conformidad en la ciudad de [.....] al [CONSIGNAR FECHA].

¹⁶ De acuerdo con el numeral 225.3 del artículo 225 del Reglamento, las partes pueden recurrir al arbitraje ad hoc cuando las controversias deriven de procedimientos de selección cuyo valor estimado sea menor o igual a cinco millones con 00/100 soles (S/ 5 000 000,00).

“LA ENTIDAD”

“EL CONTRATISTA”

ANEXOS

ANEXO N° 1

DECLARACIÓN JURADA DE DATOS DEL POSTOR

Señores

[CONSIGNAR ÓRGANO ENCARGADO DE LAS CONTRATACIONES O COMITÉ DE SELECCIÓN, SEGÚN CORRESPONDA]

ADJUDICACIÓN SIMPLIFICADA N° [CONSIGNAR NOMENCLATURA DEL PROCEDIMIENTO]

Presente.-

El que se suscribe, [...], postor y/o Representante Legal de [CONSIGNAR EN CASO DE SER PERSONA JURÍDICA], identificado con [CONSIGNAR TIPO DE DOCUMENTO DE IDENTIDAD] N° [CONSIGNAR NÚMERO DE DOCUMENTO DE IDENTIDAD], con poder inscrito en la localidad de [CONSIGNAR EN CASO DE SER PERSONA JURÍDICA] en la Ficha N° [CONSIGNAR EN CASO DE SER PERSONA JURÍDICA] Asiento N° [CONSIGNAR EN CASO DE SER PERSONA JURÍDICA], **DECLARO BAJO JURAMENTO** que la siguiente información se sujeta a la verdad:

Nombre, Denominación o Razón Social :			
Domicilio Legal :			
RUC :	Teléfono(s) :		
MYPE ¹⁷		Sí	No
Correo electrónico :			

Autorización de notificación por correo electrónico:

... [CONSIGNAR SÍ O NO] autorizo que se notifiquen al correo electrónico indicado las siguientes actuaciones:

1. Solicitud de la descripción a detalle de todos los elementos constitutivos de la oferta.
2. Solicitud de subsanación de los requisitos para perfeccionar el contrato.
3. Solicitud al postor que ocupó el segundo lugar en el orden de prelación para presentar los documentos para perfeccionar el contrato.
4. Respuesta a la solicitud de acceso al expediente de contratación.
5. Notificación de la orden de compra¹⁸

Asimismo, me comprometo a remitir la confirmación de recepción, en el plazo máximo de dos (2) días hábiles de recibida la comunicación.

[CONSIGNAR CIUDAD Y FECHA]

.....
Firma, Nombres y Apellidos del postor o Representante legal, según corresponda

Importante

La notificación dirigida a la dirección de correo electrónico consignada se entenderá válidamente efectuada cuando la Entidad reciba acuse de recepción.

¹⁷ Esta información será verificada por la Entidad en la página web del Ministerio de Trabajo y Promoción del Empleo en la sección consulta de empresas acreditadas en el REMYPE en el link <http://www2.trabajo.gob.pe/servicios-en-linea-2-2/> y se tendrá en cuenta en caso de empate, conforme a lo previsto en el artículo 91 del Reglamento.

¹⁸ Cuando el monto del valor estimado del procedimiento o del ítem no supere los doscientos mil Soles (S/ 200,000.00), en caso se haya optado por perfeccionar el contrato con una orden de compra.

Importante

Cuando se trate de consorcios, la declaración jurada es la siguiente:

ANEXO N° 1

DECLARACIÓN JURADA DE DATOS DEL POSTOR

Señores

CONSIGNAR ÓRGANO ENCARGADO DE LAS CONTRATACIONES O COMITÉ DE SELECCIÓN, SEGÚN CORRESPONDA]

ADJUDICACIÓN SIMPLIFICADA N° [CONSIGNAR NOMENCLATURA DEL PROCEDIMIENTO]
Presente.-

El que se suscribe, [...], representante común del consorcio [CONSIGNAR EL NOMBRE DEL CONSORCIO], identificado con [CONSIGNAR TIPO DE DOCUMENTO DE IDENTIDAD] N° [CONSIGNAR NÚMERO DE DOCUMENTO DE IDENTIDAD], **DECLARO BAJO JURAMENTO** que la siguiente información se sujeta a la verdad:

Datos del consorciado 1				
Nombre, Denominación o Razón Social :				
Domicilio Legal :				
RUC :	Teléfono(s) :			
MYPE ¹⁹		Sí	No	
Correo electrónico :				

Datos del consorciado 2				
Nombre, Denominación o Razón Social :				
Domicilio Legal :				
RUC :	Teléfono(s) :			
MYPE ²⁰		Sí	No	
Correo electrónico :				

Datos del consorciado ...				
Nombre, Denominación o Razón Social :				
Domicilio Legal :				
RUC :	Teléfono(s) :			
MYPE ²¹		Sí	No	
Correo electrónico :				

Autorización de notificación por correo electrónico:

Correo electrónico del consorcio:

... [CONSIGNAR SÍ O NO] autorizo que se notifiquen al correo electrónico indicado las siguientes

¹⁹ Esta información será verificada por la Entidad en la página web del Ministerio de Trabajo y Promoción del Empleo en la sección consulta de empresas acreditadas en el REMYPE en el link <http://www2.trabajo.gob.pe/servicios-en-linea-2-2/> y se tendrá en cuenta en caso de empate, conforme a lo previsto en el artículo 91 del Reglamento. Para dicho efecto, todos los integrantes del consorcio deben acreditar la condición de micro o pequeña empresa.

²⁰ Ibídem.

²¹ Ibídem.

actuaciones:

1. Solicitud de la descripción a detalle de todos los elementos constitutivos de la oferta.
2. Solicitud de subsanación de los requisitos para perfeccionar el contrato.
3. Solicitud al postor que ocupó el segundo lugar en el orden de prelación para presentar los documentos para perfeccionar el contrato.
4. Respuesta a la solicitud de acceso al expediente de contratación.
5. Notificación de la orden de compra²²

Asimismo, me comprometo a remitir la confirmación de recepción, en el plazo máximo de dos (2) días hábiles de recibida la comunicación.

[CONSIGNAR CIUDAD Y FECHA]

.....
**Firma, Nombres y Apellidos del representante
común del consorcio**

Importante

La notificación dirigida a la dirección de correo electrónico consignada se entenderá válidamente efectuada cuando la Entidad reciba acuse de recepción.

²² Cuando el monto del valor estimado del procedimiento o del ítem no supere los doscientos mil Soles (S/ 200,000.00), en caso se haya optado por perfeccionar el contrato con una orden de compra.

ANEXO N° 2

DECLARACIÓN JURADA (ART. 52 DEL REGLAMENTO DE LA LEY DE CONTRATACIONES DEL ESTADO)

Señores

[CONSIGNAR ÓRGANO ENCARGADO DE LAS CONTRATACIONES O COMITÉ DE SELECCIÓN, SEGÚN CORRESPONDA]

ADJUDICACIÓN SIMPLIFICADA N° [CONSIGNAR NOMENCLATURA DEL PROCEDIMIENTO]

Presente.-

Mediante el presente el suscrito, postor y/o Representante Legal de [CONSIGNAR EN CASO DE SER PERSONA JURÍDICA], declaro bajo juramento:

- i. No haber incurrido y me obligo a no incurrir en actos de corrupción, así como a respetar el principio de integridad.
- ii. No tener impedimento para postular en el procedimiento de selección ni para contratar con el Estado, conforme al artículo 11 de la Ley de Contrataciones del Estado.
- iii. Conocer las sanciones contenidas en la Ley de Contrataciones del Estado y su Reglamento, así como las disposiciones aplicables de la Ley N° 27444, Ley del Procedimiento Administrativo General.
- iv. Participar en el presente proceso de contratación en forma independiente sin mediar consulta, comunicación, acuerdo, arreglo o convenio con ningún proveedor; y, conocer las disposiciones del Decreto Legislativo N° 1034, Decreto Legislativo que aprueba la Ley de Represión de Conductas Anticompetitivas.
- v. Conocer, aceptar y someterme a las bases, condiciones y reglas del procedimiento de selección.
- vi. Ser responsable de la veracidad de los documentos e información que presento en el presente procedimiento de selección.
- vii. Comprometerme a mantener la oferta presentada durante el procedimiento de selección y a perfeccionar el contrato, en caso de resultar favorecido con la buena pro.

[CONSIGNAR CIUDAD Y FECHA]

.....
**Firma, Nombres y Apellidos del postor o
Representante legal, según corresponda**

Importante

En el caso de consorcios, cada integrante debe presentar esta declaración jurada, salvo que sea presentada por el representante común del consorcio.

ANEXO N° 3

DECLARACIÓN JURADA DE CUMPLIMIENTO DE LAS ESPECIFICACIONES TÉCNICAS

Señores

[CONSIGNAR ÓRGANO ENCARGADO DE LAS CONTRATACIONES O COMITÉ DE SELECCIÓN, SEGÚN CORRESPONDA]

ADJUDICACIÓN SIMPLIFICADA N° [CONSIGNAR NOMENCLATURA DEL PROCEDIMIENTO]

Presente.-

Es grato dirigirme a usted, para hacer de su conocimiento que luego de haber examinado las bases y demás documentos del procedimiento de la referencia y, conociendo todos los alcances y las condiciones detalladas en dichos documentos, el postor que suscribe ofrece el **[CONSIGNAR EL OBJETO DE LA CONVOCATORIA]**, de conformidad con las Especificaciones Técnicas que se indican en el numeral 3.1 del Capítulo III de la sección específica de las bases y los documentos del procedimiento.

[CONSIGNAR CIUDAD Y FECHA]

.....
**Firma, Nombres y Apellidos del postor o
Representante legal o común, según corresponda**

Importante

Adicionalmente, puede requerirse la presentación de documentación que acredite el cumplimiento de las especificaciones técnicas, conforme a lo indicado en el acápite relacionado al contenido de las ofertas de la presente sección de las bases.

ANEXO N° 4

DECLARACIÓN JURADA DE PLAZO DE ENTREGA

Señores

[CONSIGNAR ÓRGANO ENCARGADO DE LAS CONTRATACIONES O COMITÉ DE SELECCIÓN, SEGÚN CORRESPONDA]

ADJUDICACIÓN SIMPLIFICADA N° [CONSIGNAR NOMENCLATURA DEL PROCEDIMIENTO]

Presente.-

Mediante el presente, con pleno conocimiento de las condiciones que se exigen en las bases del procedimiento de la referencia, me comprometo a entregar los bienes objeto del presente procedimiento de selección en el plazo de [CONSIGNAR EL PLAZO OFERTADO. EN CASO DE LA MODALIDAD DE LLAVE EN MANO DETALLAR EL PLAZO DE ENTREGA, SU INSTALACIÓN Y PUESTA EN FUNCIONAMIENTO].

[CONSIGNAR CIUDAD Y FECHA]

.....
**Firma, Nombres y Apellidos del postor o
Representante legal o común, según corresponda**

ANEXO N° 5

PROMESA DE CONSORCIO

(Sólo para el caso en que un consorcio se presente como postor)

Señores

[CONSIGNAR ÓRGANO ENCARGADO DE LAS CONTRATACIONES O COMITÉ DE SELECCIÓN, SEGÚN CORRESPONDA]

ADJUDICACIÓN SIMPLIFICADA N° [CONSIGNAR NOMENCLATURA DEL PROCEDIMIENTO]

Presente.-

Los suscritos declaramos expresamente que hemos convenido en forma irrevocable, durante el lapso que dure el procedimiento de selección, para presentar una oferta conjunta a la **ADJUDICACIÓN SIMPLIFICADA N° [CONSIGNAR NOMENCLATURA DEL PROCEDIMIENTO]**

Asimismo, en caso de obtener la buena pro, nos comprometemos a formalizar el contrato de consorcio, de conformidad con lo establecido por el artículo 140 del Reglamento de la Ley de Contrataciones del Estado, bajo las siguientes condiciones:

a) Integrantes del consorcio

1. **[NOMBRE, DENOMINACIÓN O RAZÓN SOCIAL DEL CONSORCIADO 1].**
2. **[NOMBRE, DENOMINACIÓN O RAZÓN SOCIAL DEL CONSORCIADO 2].**

b) Designamos a **[CONSIGNAR NOMBRES Y APELLIDOS DEL REPRESENTANTE COMÚN]**, identificado con **[CONSIGNAR TIPO DE DOCUMENTO DE IDENTIDAD] N° [CONSIGNAR NÚMERO DE DOCUMENTO DE IDENTIDAD]**, como representante común del consorcio para efectos de participar en todos los actos referidos al procedimiento de selección, suscripción y ejecución del contrato correspondiente con **[CONSIGNAR NOMBRE DE LA ENTIDAD]**.

Asimismo, declaramos que el representante común del consorcio no se encuentra impedido, inhabilitado ni suspendido para contratar con el Estado.

c) Fijamos nuestro domicilio legal común en [.....].

d) Las obligaciones que corresponden a cada uno de los integrantes del consorcio son las siguientes:

1. **OBLIGACIONES DE [NOMBRE, DENOMINACIÓN O RAZÓN SOCIAL DEL CONSORCIADO 1]** [%]²³

[DESCRIBIR LAS OBLIGACIONES DEL CONSORCIADO 1]

2. **OBLIGACIONES DE [NOMBRE, DENOMINACIÓN O RAZÓN SOCIAL DEL CONSORCIADO 2]** [%]²⁴

[DESCRIBIR LAS OBLIGACIONES DEL CONSORCIADO 2]

TOTAL OBLIGACIONES

100%²⁵

²³ Consignar únicamente el porcentaje total de las obligaciones, el cual debe ser expresado en número entero, sin decimales.

²⁴ Consignar únicamente el porcentaje total de las obligaciones, el cual debe ser expresado en número entero, sin decimales.

²⁵ Este porcentaje corresponde a la sumatoria de los porcentajes de las obligaciones de cada uno de los integrantes del consorcio.

[CONSIGNAR CIUDAD Y FECHA]

.....
Consortiado 1
Nombres, apellidos y firma del Consortiado 1
o de su Representante Legal
Tipo y N° de Documento de Identidad

.....
Consortiado 2
Nombres, apellidos y firma del Consortiado 2
o de su Representante Legal
Tipo y N° de Documento de Identidad

Importante

De conformidad con el artículo 52 del Reglamento, las firmas de los integrantes del consorcio deben ser legalizadas.

Importante para la Entidad

En caso de la contratación de bienes bajo el sistema a precios unitarios incluir el siguiente anexo:

Esta nota deberá ser eliminada una vez culminada la elaboración de las bases

ANEXO N° 6

PRECIO DE LA OFERTA

Señores

[CONSIGNAR ÓRGANO ENCARGADO DE LAS CONTRATACIONES O COMITÉ DE SELECCIÓN, SEGÚN CORRESPONDA]

ADJUDICACIÓN SIMPLIFICADA N° [CONSIGNAR NOMENCLATURA DEL PROCEDIMIENTO]

Presente.-

Es grato dirigirme a usted, para hacer de su conocimiento que, de acuerdo con las bases, mi oferta es la siguiente:

CONCEPTO	CANTIDAD	PRECIO UNITARIO	PRECIO TOTAL
TOTAL			

El precio de la oferta [CONSIGNAR LA MONEDA DE LA CONVOCATORIA] incluye todos los tributos, seguros, transporte, inspecciones, pruebas y, de ser el caso, los costos laborales conforme a la legislación vigente, así como cualquier otro concepto que pueda tener incidencia sobre el costo del bien a contratar; excepto la de aquellos postores que gocen de alguna exoneración legal, no incluirán en el precio de su oferta los tributos respectivos.

[CONSIGNAR CIUDAD Y FECHA]

.....
**Firma, Nombres y Apellidos del postor o
Representante legal o común, según corresponda**

Importante

El postor que goce de alguna exoneración legal, debe indicar que su oferta no incluye el tributo materia de la exoneración, debiendo incluir el siguiente texto:

“Mi oferta no incluye [CONSIGNAR EL TRIBUTO MATERIA DE LA EXONERACIÓN]”.

Importante para la Entidad

- *En caso de procedimientos según relación de ítems, consignar lo siguiente:
“El postor puede presentar el precio de su oferta en un solo documento o documentos independientes, en los ítems que se presente”.*
- *En caso de contrataciones que conllevan la ejecución de prestaciones accesorias, consignar lo siguiente:
“El postor debe detallar en el precio de su oferta, el monto correspondiente a la prestación principal y las prestaciones accesorias”.*

Incluir o eliminar, según corresponda

Importante para la Entidad

En caso de la contratación de bienes bajo el sistema a suma alzada incluir el siguiente anexo:

Esta nota deberá ser eliminada una vez culminada la elaboración de las bases

ANEXO N° 6

PRECIO DE LA OFERTA

Señores

[CONSIGNAR ÓRGANO ENCARGADO DE LAS CONTRATACIONES O COMITÉ DE SELECCIÓN, SEGÚN CORRESPONDA]

ADJUDICACIÓN SIMPLIFICADA N° [CONSIGNAR NOMENCLATURA DEL PROCEDIMIENTO]

Presente.-

Es grato dirigirme a usted, para hacer de su conocimiento que, de acuerdo con las bases, mi oferta es la siguiente:

CONCEPTO	PRECIO TOTAL
TOTAL	

El precio de la oferta [CONSIGNAR LA MONEDA DE LA CONVOCATORIA] incluye todos los tributos, seguros, transporte, inspecciones, pruebas y, de ser el caso, los costos laborales conforme a la legislación vigente, así como cualquier otro concepto que pueda tener incidencia sobre el costo del bien a contratar; excepto la de aquellos postores que gocen de alguna exoneración legal, no incluirán en el precio de su oferta los tributos respectivos.

[CONSIGNAR CIUDAD Y FECHA]

.....
**Firma, Nombres y Apellidos del postor o
Representante legal o común, según corresponda**

Importante

- El postor debe consignar el precio total de la oferta, sin perjuicio que, de resultar favorecido con la buena pro, presente el detalle de precios unitarios para el perfeccionamiento del contrato.*
- El postor que goce de alguna exoneración legal, debe indicar que su oferta no incluye el tributo materia de la exoneración, debiendo incluir el siguiente texto:*

"Mi oferta no incluye [CONSIGNAR EL TRIBUTO MATERIA DE LA EXONERACIÓN]"

Importante para la Entidad

- En caso de procedimientos según relación de ítems, consignar lo siguiente:
"El postor puede presentar el precio de su oferta en un solo documento o documentos independientes, en los ítems que se presente".*
- En caso de contrataciones que conllevan la ejecución de prestaciones accesorias, consignar lo siguiente:
"El postor debe detallar en el precio de su oferta, el monto correspondiente a la prestación principal y las prestaciones accesorias".*

Incluir o eliminar, según corresponda

Importante para la Entidad

Si durante la fase de actos preparatorios, las Entidades advierten que es posible la participación de proveedores que gozan del beneficio de la exoneración del IGV prevista en la Ley N° 27037, Ley de Promoción de la Inversión en la Amazonía, incluir el siguiente anexo:

Esta nota deberá ser eliminada una vez culminada la elaboración de las bases

ANEXO N° 7

DECLARACIÓN JURADA DE CUMPLIMIENTO DE CONDICIONES PARA LA APLICACIÓN DE LA EXONERACIÓN DEL IGV

Señores

[CONSIGNAR ÓRGANO ENCARGADO DE LAS CONTRATACIONES O COMITÉ DE SELECCIÓN, SEGÚN CORRESPONDA]

ADJUDICACIÓN SIMPLIFICADA N° [CONSIGNAR NOMENCLATURA DEL PROCEDIMIENTO]

Presente.-

Mediante el presente el suscrito, postor y/o Representante Legal de [CONSIGNAR EN CASO DE SER PERSONA JURÍDICA], declaro bajo juramento que gozo del beneficio de la exoneración del IGV previsto en la Ley N° 27037, Ley de Promoción de la Inversión en la Amazonía, dado que cumplo con las condiciones siguientes:

- 1.- Que el domicilio fiscal de la empresa²⁶ se encuentra ubicada en la Amazonía y coincide con el lugar establecido como sede central (donde tiene su administración y lleva su contabilidad);
- 2.- Que la empresa se encuentra inscrita en las Oficinas Registrales de la Amazonía (exigible en caso de personas jurídicas);
- 3.- Que, al menos el setenta por ciento (70%) de los activos fijos de la empresa se encuentran en la Amazonía; y
- 4.- Que la empresa no tiene producción fuera de la Amazonía.²⁷

[CONSIGNAR CIUDAD Y FECHA]

.....
Firma, Nombres y Apellidos del postor o Representante legal, según corresponda

Importante

Cuando se trate de consorcios, esta declaración jurada será presentada por cada uno de los integrantes del consorcio, salvo que se trate de consorcios con contabilidad independiente, en cuyo caso debe ser suscrita por el representante común, debiendo indicar su condición de consorcio con contabilidad independiente y el número de RUC del consorcio.

²⁶ En el artículo 1 del "Reglamento de las Disposiciones Tributarias contenidas en la Ley de Promoción de la Inversión en la Amazonía" se define como "empresa" a las "Personas naturales, sociedades conyugales, sucesiones indivisas y personas consideradas jurídicas por la Ley del Impuesto a la Renta, generadoras de rentas de tercera categoría, ubicadas en la Amazonía. Las sociedades conyugales son aquellas que ejerzan la opción prevista en el Artículo 16 de la Ley del Impuesto a la Renta."

²⁷ En caso de empresas de comercialización, no consignar esta condición.

[CONSIGNAR NOMBRE DE LA ENTIDAD]

[CONSIGNAR NOMENCLATURA DEL PROCEDIMIENTO]

ANEXO Nº 8

EXPERIENCIA DEL POSTOR EN LA ESPECIALIDAD

Señores

[CONSIGNAR ÓRGANO ENCARGADO DE LAS CONTRATACIONES O COMITÉ DE SELECCIÓN, SEGÚN CORRESPONDA]

ADJUDICACIÓN SIMPLIFICADA Nº [CONSIGNAR NOMENCLATURA DEL PROCEDIMIENTO]

Presente.-

Mediante el presente, el suscrito detalla la siguiente EXPERIENCIA EN LA ESPECIALIDAD:

Nº	CLIENTE	OBJETO DEL CONTRATO	Nº CONTRATO / O/C / COMPROBANTE DE PAGO	FECHA DEL CONTRATO O CP ²⁸	FECHA DE LA CONFORMIDAD DE SER EL CASO ²⁹	EXPERIENCIA PROVENIENTE ³⁰ DE:	MONEDA	IMPORTE ³¹	TIPO DE CAMBIO VENTA ³²	MONTO FACTURADO ACUMULADO ³³
1										
2										
3										
4										

²⁸ Se refiere a la fecha de suscripción del contrato, de la emisión de la Orden de Compra o de cancelación del comprobante de pago, según corresponda.

²⁹ Únicamente, cuando la fecha del perfeccionamiento del contrato, sea previa a los ocho (8) años anteriores a la fecha de presentación de ofertas, caso en el cual el postor debe acreditar que la conformidad se emitió dentro de dicho periodo.

³⁰ Si el titular de la experiencia no es el postor, consignar si dicha experiencia corresponde a la matriz en caso que el postor sea sucursal, o fue transmitida por reorganización societaria, debiendo acompañar la documentación sustentatoria correspondiente. Al respecto, según la Opinión N° 216-2017/DTN "Considerando que la sociedad matriz y la sucursal constituyen la misma persona jurídica, la sucursal puede acreditar como suya la experiencia de su matriz". Del mismo modo, según lo previsto en la Opinión N° 010-2013/DTN, "... en una operación de reorganización societaria que comprende tanto una fusión como una escisión, la sociedad resultante podrá acreditar como suya la experiencia de la sociedad incorporada o absorbida, que se extingue producto de la fusión; asimismo, si en virtud de la escisión se transfiere un bloque patrimonial consistente en una línea de negocio completa, la sociedad resultante podrá acreditar como suya la experiencia de la sociedad escindida, correspondiente a la línea de negocio transmitida. De esta manera, la sociedad resultante podrá emplear la experiencia transmitida, como consecuencia de la reorganización societaria antes descrita, en los futuros procesos de selección en los que participe".

³¹ Se refiere al monto del contrato ejecutado incluido adicionales y reducciones, de ser el caso.

³² El tipo de cambio venta debe corresponder al publicado por la SBS correspondiente a la fecha de suscripción del contrato, de la emisión de la Orden de Compra o de cancelación del comprobante de pago, según corresponda.

³³ Consignar en la moneda establecida en las bases.

[CONSIGNAR NOMBRE DE LA ENTIDAD]

[CONSIGNAR NOMENCLATURA DEL PROCEDIMIENTO]

Nº	CLIENTE	OBJETO DEL CONTRATO	Nº CONTRATO / O/C / COMPROBANTE DE PAGO	FECHA DEL CONTRATO O CP ²⁸	FECHA DE LA CONFORMIDAD DE SER EL CASO ²⁹	EXPERIENCIA PROVENIENTE ³⁰ DE:	MONEDA	IMPORTE ³¹	TIPO DE CAMBIO VENTA ³²	MONTO FACTURADO ACUMULADO ³³
5										
6										
7										
8										
9										
10										
	...									
20										
TOTAL										

[CONSIGNAR CIUDAD Y FECHA]

.....
Firma, Nombres y Apellidos del postor o
Representante legal o común, según corresponda

ANEXO Nº 9

DECLARACIÓN JURADA (NUMERAL 49.4 DEL ARTÍCULO 49 DEL REGLAMENTO)

Señores

[CONSIGNAR ÓRGANO ENCARGADO DE LAS CONTRATACIONES O COMITÉ DE SELECCIÓN, SEGÚN CORRESPONDA]

ADJUDICACIÓN SIMPLIFICADA Nº [CONSIGNAR NOMENCLATURA DEL PROCEDIMIENTO]

Presente.-

Mediante el presente el suscrito, postor y/o Representante Legal de [CONSIGNAR EN CASO DE SER PERSONA JURÍDICA], declaro que la experiencia que acredito de la empresa [CONSIGNAR LA DENOMINACIÓN DE LA PERSONA JURÍDICA] como consecuencia de una reorganización societaria, no se encuentra en el supuesto establecido en el numeral 49.4 del artículo 49 del Reglamento.

[CONSIGNAR CIUDAD Y FECHA]

.....
**Firma, Nombres y Apellidos del postor o
Representante legal, según corresponda**

Importante

A efectos de cautelar la veracidad de esta declaración, el postor puede verificar la información de la Relación de Proveedores Sancionados por el Tribunal de Contrataciones del Estado con Sanción Vigente en <http://portal.osce.gob.pe/rnp/content/relación-de-proveedores-sancionados>.

También le asiste dicha facultad al órgano encargado de las contrataciones o al órgano de la Entidad al que se le haya asignado la función de verificación de la oferta presentada por el postor ganador de la buena pro.

ANEXO Nº 10

SOLICITUD DE BONIFICACIÓN DEL CINCO POR CIENTO (5%) POR TENER LA CONDICIÓN DE MICRO Y PEQUEÑA EMPRESA

Señores

[CONSIGNAR ÓRGANO ENCARGADO DE LAS CONTRATACIONES O COMITÉ DE SELECCIÓN, SEGÚN CORRESPONDA]

ADJUDICACIÓN SIMPLIFICADA Nº [CONSIGNAR NOMENCLATURA DEL PROCEDIMIENTO]

Presente.-

Mediante el presente el suscrito, postor y/o Representante legal de [CONSIGNAR EN CASO DE SER PERSONA JURÍDICA], solicito la asignación de la bonificación del cinco por ciento (5%) sobre el puntaje total obtenido, debido a que mi representada cuenta con la condición de micro y pequeña empresa.

[CONSIGNAR CIUDAD Y FECHA]

.....
Firma, Nombres y Apellidos del postor o
Representante legal o común, según corresponda

Importante

- Para asignar la bonificación, el órgano encargado de las contrataciones o comité de selección, según corresponda, verifica la página web del Ministerio de Trabajo y Promoción del Empleo en la sección consulta de empresas acreditadas en el REMYPE en el link <http://www2.trabajo.gob.pe/servicios-en-linea-2-2/>.
- Para que un consorcio pueda acceder a la bonificación, cada uno de sus integrantes debe cumplir con la condición de micro y pequeña empresa.