

# BASES ESTÁNDAR DE ADJUDICACIÓN SIMPLIFICADA PARA LA CONTRATACIÓN DE BIENES

*Aprobado mediante Directiva N° 001-2019-OSCE/CD*



SUB DIRECCIÓN DE NORMATIVIDAD – DIRECCIÓN TÉCNICO NORMATIVA  
ORGANISMO SUPERVISOR DE LAS CONTRATACIONES DEL ESTADO - OSCE

### SIMBOLOGÍA UTILIZADA:

N°	Símbolo	Descripción
1	[ABC] / [.....]	La información solicitada dentro de los corchetes sombreados debe ser completada por la Entidad durante la elaboración de las bases.
2	[ABC] / [.....]	Es una indicación, o información que deberá ser completada por la Entidad con posterioridad al otorgamiento de la buena pro para el caso específico de la elaboración de la PROFORMA DEL CONTRATO; o por los proveedores, en el caso de los ANEXOS de la oferta.
3	<b>Importante</b> • Abc	Se refiere a consideraciones importantes a tener en cuenta por el órgano encargado de las contrataciones o comité de selección, según corresponda y por los proveedores.
4	<b>Advertencia</b> • Abc	Se refiere a advertencias a tener en cuenta por el órgano encargado de las contrataciones o comité de selección, según corresponda y por los proveedores.
5	<b>Importante para la Entidad</b> • Xyz	Se refiere a consideraciones importantes a tener en cuenta por el órgano encargado de las contrataciones o comité de selección, según corresponda, y deben ser eliminadas una vez culminada la elaboración de las bases.

### CARACTERÍSTICAS DEL DOCUMENTO:

Las bases estándar deben ser elaboradas en formato WORD, y deben tener las siguientes características:

N°	Características	Parámetros
1	Márgenes	Superior : 2.5 cm      Inferior: 2.5 cm Izquierda: 2.5 cm      Derecha: 2.5 cm
2	Fuente	Arial
3	Estilo de Fuente	Normal: Para el contenido en general Cursiva: Para el encabezado y pie de página Para las Consideraciones importantes (Ítem 3 del cuadro anterior)
4	Color de Fuente	Automático: Para el contenido en general Azul : Para las Consideraciones importantes (Ítem 3 del cuadro anterior)
5	Tamaño de Letra	16 : Para las dos primeras hojas de las Secciones General y Específica 11 : Para el nombre de los Capítulos. 10 : Para el cuerpo del documento en general 9 : Para el encabezado y pie de página Para el contenido de los cuadros, pudiendo variar, según la necesidad 8 : Para las Notas al pie
6	Alineación	Justificada: Para el contenido en general y notas al pie. Centrada : Para la primera página, los títulos de las Secciones y nombres de los Capítulos)
7	Interlineado	Sencillo
8	Espaciado	Anterior : 0 Posterior : 0
9	Subrayado	Para los nombres de las Secciones y para resaltar o hacer hincapié en algún concepto

### INSTRUCCIONES DE USO:

- Una vez registrada la información solicitada dentro de los corchetes sombreados en gris, el texto deberá quedar en letra tamaño 10, con estilo normal, sin formato de negrita y sin sombread.
- La nota **IMPORTANTE** no puede ser modificada ni eliminada en la Sección General. En el caso de la Sección Específica debe seguirse la instrucción que se indica en dicha nota.

Elaboradas en enero de 2019  
Modificadas en marzo 2019, junio 2019, diciembre 2019, julio 2020, julio y diciembre 2021, junio y octubre de 2022

**BASES ESTÁNDAR DE ADJUDICACIÓN SIMPLIFICADA  
PARA LA CONTRATACIÓN DE BIENES**

**ADJUDICACIÓN SIMPLIFICADA N°  
021-2023-CS/MDSJL-1**

**PRIMERA CONVOCATORIA**

**CONTRATACIÓN DE BIENES  
“ADQUISICIÓN DEL ALIMENTO PIERNAS DE PAVO  
CONGELADO PARA EL PROGRAMA DE  
COMPLEMENTACIÓN ALIMENTARIA-PCA”**

## DEBER DE COLABORACIÓN

La Entidad y todo proveedor que se someta a las presentes Bases, sea como participante, postor y/o contratista, deben conducir su actuación conforme a los principios previstos en la Ley de Contrataciones del Estado.

En este contexto, se encuentran obligados a prestar su colaboración al OSCE y a la Secretaría Técnica de la Comisión de Defensa de la Libre Competencia del INDECOPI, en todo momento según corresponda a sus competencias, a fin de comunicar presuntos casos de fraude, colusión y corrupción por parte de los funcionarios y servidores de la Entidad, así como los proveedores y demás actores que participan en el proceso de contratación.

De igual forma, deben poner en conocimiento del OSCE y a la Secretaría Técnica de la Comisión de Defensa de la Libre Competencia del INDECOPI los indicios de conductas anticompetitivas que se presenten durante el proceso de contratación, en los términos del Decreto Legislativo N° 1034, "Ley de Represión de Conductas Anticompetitivas", o norma que la sustituya, así como las demás normas de la materia.

La Entidad y todo proveedor que se someta a las presentes Bases, sea como participante, postor y/o contratista del proceso de contratación deben permitir al OSCE o a la Secretaría Técnica de la Comisión de Defensa de la Libre Competencia del INDECOPI el acceso a la información referida a las contrataciones del Estado que sea requerida, prestar testimonio o absolución de posiciones que se requieran, entre otras formas de colaboración.



## **SECCIÓN GENERAL**

### **DISPOSICIONES COMUNES DEL PROCEDIMIENTO DE SELECCIÓN**

(ESTA SECCIÓN NO DEBE SER MODIFICADA EN NINGÚN EXTREMO, BAJO SANCIÓN DE NULIDAD)

## CAPÍTULO I ETAPAS DEL PROCEDIMIENTO DE SELECCIÓN

### 1.1. REFERENCIAS

Cuando en el presente documento se mencione la palabra Ley, se entiende que se está haciendo referencia a la Ley N° 30225, Ley de Contrataciones del Estado, y cuando se mencione la palabra Reglamento, se entiende que se está haciendo referencia al Reglamento de la Ley de Contrataciones del Estado aprobado por Decreto Supremo N° 344-2018-EF.

Las referidas normas incluyen sus respectivas modificaciones, de ser el caso.

### 1.2. CONVOCATORIA

Se realiza a través de su publicación en el SEACE de conformidad con lo señalado en el artículo 54 del Reglamento, en la fecha señalada en el calendario del procedimiento de selección, debiendo adjuntar las bases y resumen ejecutivo.

### 1.3. REGISTRO DE PARTICIPANTES

El registro de participantes se realiza conforme al artículo 55 del Reglamento. En el caso de un consorcio, basta que se registre uno (1) de sus integrantes.

#### Importante

- *Para registrarse como participante en un procedimiento de selección convocado por las Entidades del Estado Peruano, es necesario que los proveedores cuenten con inscripción vigente y estar habilitados ante el Registro Nacional de Proveedores (RNP) que administra el Organismo Supervisor de las Contrataciones del Estado (OSCE). Para obtener mayor información, se puede ingresar a la siguiente dirección electrónica: [www.rnp.gob.pe](http://www.rnp.gob.pe).*
- *Los proveedores que deseen registrar su participación deben ingresar al SEACE utilizando su Certificado SEACE (usuario y contraseña). Asimismo, deben observar las instrucciones señaladas en el documento de orientación "Guía para el registro de participantes electrónico" publicado en <https://www2.seace.gob.pe/>.*
- *En caso los proveedores no cuenten con inscripción vigente en el RNP y/o se encuentren inhabilitados o suspendidos para ser participantes, postores y/o contratistas, el SEACE restringirá su registro, quedando a potestad de estos intentar nuevamente registrar su participación en el procedimiento de selección en cualquier otro momento, dentro del plazo establecido para dicha etapa, siempre que haya obtenido la vigencia de su inscripción o quedado sin efecto la sanción que le impuso el Tribunal de Contrataciones del Estado.*

### 1.4. FORMULACIÓN DE CONSULTAS Y OBSERVACIONES A LAS BASES

La formulación de consultas y observaciones a las bases se efectúa de conformidad con lo establecido en los numerales 72.1 y 72.2 del artículo 72 del Reglamento, así como el literal a) del artículo 89 del Reglamento.

#### Importante

*No pueden formularse consultas ni observaciones respecto del contenido de una ficha de homologación aprobada. Las consultas y observaciones que se formulen sobre el particular, se tienen como no presentadas.*

### 1.5. ABSOLUCIÓN DE CONSULTAS, OBSERVACIONES E INTEGRACIÓN DE BASES

La absolución de consultas, observaciones e integración de las bases se realizan conforme a las disposiciones previstas en el numeral 72.4 del artículo 72 del Reglamento y el literal a) del artículo 89 del Reglamento.

#### Importante

- *No se absolverán consultas y observaciones a las bases que se presenten en forma física.*
- *Cuando exista divergencia entre lo indicado en el pliego de absolución de consultas y observaciones y la integración de bases, prevalece lo absuelto en el referido pliego; sin perjuicio, del deslinde de responsabilidades correspondiente.*

### 1.6. FORMA DE PRESENTACIÓN DE OFERTAS

Las ofertas se presentan conforme lo establecido en el artículo 59 y en el artículo 90 del Reglamento.

Las declaraciones juradas, formatos o formularios previstos en las bases que conforman la oferta deben estar debidamente firmados por el postor (firma manuscrita o digital, según la Ley N° 27269, Ley de Firmas y Certificados Digitales<sup>1</sup>). Los demás documentos deben ser visados por el postor. En el caso de persona jurídica, por su representante legal, apoderado o mandatario designado para dicho fin y, en el caso de persona natural, por este o su apoderado. No se acepta el pegado de la imagen de una firma o visto. Las ofertas se presentan foliadas.

#### Importante

- *Los formularios electrónicos que se encuentran en el SEACE y que los proveedores deben llenar para presentar sus ofertas, tienen carácter de declaración jurada.*
- *En caso la información contenida en los documentos escaneados que conforman la oferta no coincida con lo declarado a través del SEACE, prevalece la información declarada en los documentos escaneados.*
- *No se tomarán en cuenta las ofertas que se presenten en físico a la Entidad.*

### 1.7. PRESENTACIÓN Y APERTURA DE OFERTAS

El participante presentará su oferta de manera electrónica a través del SEACE, desde las 00:01 horas hasta las 23:59 horas del día establecido para el efecto en el cronograma del procedimiento; adjuntando el archivo digitalizado que contenga los documentos que conforman la oferta de acuerdo a lo requerido en las bases.

El participante debe verificar antes de su envío, bajo su responsabilidad, que el archivo pueda ser descargado y su contenido sea legible.

#### Importante

*Los integrantes de un consorcio no pueden presentar ofertas individuales ni conformar más de un consorcio en un procedimiento de selección, o en un determinado ítem cuando se trate de procedimientos de selección según relación de ítems.*

<sup>1</sup> Para mayor información sobre la normativa de firmas y certificados digitales ingresar a: <https://www.indecopi.gob.pe/web/firmas-digitales/firmar-y-certificados-digitales>



En la apertura electrónica de la oferta, el órgano encargado de las contrataciones o el comité de selección, según corresponda, verifica la presentación de lo exigido en la sección específica de las bases de conformidad con el numeral 73.2 del artículo 73 del Reglamento y determina si las ofertas responden a las características y/o requisitos funcionales y condiciones de las Especificaciones Técnicas, detallados en la sección específica de las bases. De no cumplir con lo requerido, la oferta se considera no admitida.

#### **1.8. EVALUACIÓN DE LAS OFERTAS**

La evaluación de las ofertas se realiza conforme a lo establecido en el numeral 74.1 y el literal a) del numeral 74.2 del artículo 74 del Reglamento.

En el supuesto de que dos (2) o más ofertas empaten, la determinación del orden de prelación de las ofertas empatadas se efectúa siguiendo estrictamente el orden establecido en el numeral 91.1 del artículo 91 del Reglamento.

El desempate mediante sorteo se realiza de manera electrónica a través del SEACE.

#### **1.9. CALIFICACIÓN DE OFERTAS**

La calificación de las ofertas se realiza conforme a lo establecido en los numerales 75.1 y 75.2 del artículo 75 del Reglamento.

#### **1.10. SUBSANACIÓN DE LAS OFERTAS**

La subsanación de las ofertas se sujeta a lo establecido en el artículo 60 del Reglamento. El plazo que se otorgue para la subsanación no puede ser inferior a un (1) día hábil.

La solicitud de subsanación se realiza de manera electrónica a través del SEACE y será remitida al correo electrónico consignado por el postor al momento de realizar su inscripción en el RNP, siendo su responsabilidad el permanente seguimiento de las notificaciones a dicho correo. La notificación de la solicitud se entiende efectuada el día de su envío al correo electrónico.

La presentación de las subsanaciones se realiza a través del SEACE. No se tomará en cuenta la subsanación que se presente en físico a la Entidad.

#### **1.11. RECHAZO DE LAS OFERTAS**

Previo al otorgamiento de la buena pro, el órgano encargado de las contrataciones o el comité de selección, según corresponda, revisa las ofertas económicas que cumplen los requisitos de calificación, de conformidad con lo establecido para el rechazo de ofertas, previsto en el artículo 68 del Reglamento, de ser el caso.

De rechazarse alguna de las ofertas calificadas, el órgano encargado de las contrataciones o el comité de selección, según corresponda, revisa el cumplimiento de los requisitos de calificación de los postores que siguen en el orden de prelación, en caso las hubiere.

#### **1.12. OTORGAMIENTO DE LA BUENA PRO**

Definida la oferta ganadora, el órgano encargado de las contrataciones o el comité de selección, según corresponda, otorga la buena pro mediante su publicación en el SEACE, incluyendo el cuadro comparativo y las actas debidamente motivadas de los resultados de la admisión, no admisión, evaluación, calificación, descalificación, rechazo y el otorgamiento de la buena pro.



### 1.13. CONSENTIMIENTO DE LA BUENA PRO

Cuando se hayan presentado dos (2) o más ofertas, el consentimiento de la buena pro se produce a los cinco (5) días hábiles siguientes de la notificación de su otorgamiento, sin que los postores hayan ejercido el derecho de interponer el recurso de apelación.

En caso que se haya presentado una sola oferta, el consentimiento de la buena pro se produce el mismo día de la notificación de su otorgamiento.

El consentimiento del otorgamiento de la buena pro se publica en el SEACE al día hábil siguiente de producido.

#### Importante

*Una vez consentido el otorgamiento de la buena pro, el órgano encargado de las contrataciones o el órgano de la Entidad al que se haya asignado tal función realiza la verificación de la oferta presentada por el postor ganador de la buena pro conforme lo establecido en el numeral 64.6 del artículo 64 del Reglamento.*

## CAPÍTULO II SOLUCIÓN DE CONTROVERSIAS DURANTE EL PROCEDIMIENTO DE SELECCIÓN

### 2.1. RECURSO DE APELACIÓN

A través del recurso de apelación se pueden impugnar los actos dictados durante el desarrollo del procedimiento de selección hasta antes del perfeccionamiento del contrato.

El recurso de apelación se presenta ante la Entidad convocante, y es conocido y resuelto por su Titular, cuando el valor estimado sea igual o menor a cincuenta (50) UIT. Cuando el valor estimado sea mayor a dicho monto, el recurso de apelación se presenta ante y es resuelto por el Tribunal de Contrataciones del Estado.

En los procedimientos de selección según relación de ítems, el valor estimado total del procedimiento determina ante quién se presenta el recurso de apelación.

Los actos que declaren la nulidad de oficio, la cancelación del procedimiento de selección y otros actos emitidos por el Titular de la Entidad que afecten la continuidad de este, se impugnan ante el Tribunal de Contrataciones del Estado.

#### Importante

- *Una vez otorgada la buena pro, el órgano encargado de las contrataciones o el comité de selección, según corresponda, está en la obligación de permitir el acceso de los participantes y postores al expediente de contratación, salvo la información calificada como secreta, confidencial o reservada por la normativa de la materia, a más tardar dentro del día siguiente de haberse solicitado por escrito.*

*Luego de otorgada la buena pro no se da a conocer las ofertas cuyos requisitos de calificación no fueron analizados y revisados por el órgano encargado de las contrataciones o el comité de selección, según corresponda.*

- *A efectos de recoger la información de su interés, los postores pueden valerse de distintos medios, tales como: (i) la lectura y/o toma de apuntes, (ii) la captura y almacenamiento de imágenes, e incluso (iii) pueden solicitar copia de la documentación obrante en el expediente, siendo que, en este último caso, la Entidad deberá entregar dicha documentación en el menor tiempo posible, previo pago por tal concepto.*
- *El recurso de apelación se presenta ante la Mesa de Partes del Tribunal o ante las oficinas desconcentradas del OSCE, o en la Unidad de Trámite Documentario de la Entidad, según corresponda.*

### 2.2. PLAZOS DE INTERPOSICIÓN DEL RECURSO DE APELACIÓN

La apelación contra el otorgamiento de la buena pro o contra los actos dictados con anterioridad a ella se interpone dentro de los cinco (5) días hábiles siguientes de haberse notificado el otorgamiento de la buena pro.

La apelación contra los actos dictados con posterioridad al otorgamiento de la buena pro, contra la declaración de nulidad, cancelación y declaratoria de desierto del procedimiento, se interpone dentro de los cinco (5) días hábiles siguientes de haberse tomado conocimiento del acto que se desea impugnar.

### CAPÍTULO III DEL CONTRATO

#### 3.1. PERFECCIONAMIENTO DEL CONTRATO

Los plazos y el procedimiento para perfeccionar el contrato se realiza conforme a lo indicado en el artículo 141 del Reglamento.

El contrato se perfecciona con la suscripción del documento que lo contiene, salvo en los contratos cuyo monto del valor estimado no supere los doscientos mil Soles (S/ 200,000.00), en los que se puede perfeccionar con la recepción de la orden de compra, conforme a lo previsto en la sección específica de las bases.

En el caso de procedimientos de selección por relación de ítems, se puede perfeccionar el contrato con la suscripción del documento o con la recepción de una orden de compra, cuando el valor estimado del ítem corresponda al parámetro establecido en el párrafo anterior.

##### Importante

*El órgano encargado de las contrataciones o el comité de selección, según corresponda, debe consignar en la sección específica de las bases la forma en que se perfeccionará el contrato, sea con la suscripción del contrato o la recepción de la orden de compra. En caso la Entidad perfeccione el contrato con la recepción de la orden de compra no debe incluir la proforma del contrato establecida en el Capítulo V de la sección específica de las bases.*

Para perfeccionar el contrato, el postor ganador de la buena pro debe presentar los documentos señalados en el artículo 139 del Reglamento y los previstos en la sección específica de las bases.

#### 3.2. GARANTÍAS

Las garantías que deben otorgar los postores y/o contratistas, según corresponda, son las de fiel cumplimiento del contrato y por los adelantos.

##### 3.2.1. GARANTÍA DE FIEL CUMPLIMIENTO

Como requisito indispensable para perfeccionar el contrato, el postor ganador debe entregar a la Entidad la garantía de fiel cumplimiento del mismo por una suma equivalente al diez por ciento (10%) del monto del contrato original. Esta se mantiene vigente hasta la conformidad de la recepción de la prestación a cargo del contratista.

##### 3.2.2. GARANTÍA DE FIEL CUMPLIMIENTO POR PRESTACIONES ACCESORIAS

En las contrataciones que conllevan la ejecución de prestaciones accesorias, tales como mantenimiento, reparación o actividades afines, se otorga una garantía adicional por una suma equivalente al diez por ciento (10%) del monto del contrato de la prestación accesoría, la misma que debe ser renovada periódicamente hasta el cumplimiento total de las obligaciones garantizadas.



**Importante**

*En los contratos cuyos montos sean iguales o menores a doscientos mil Soles (S/ 200,000.00), no corresponde presentar garantía de fiel cumplimiento de contrato ni garantía de fiel cumplimiento por prestaciones accesorias. Dicha excepción también aplica a los contratos derivados de procedimientos de selección por relación de ítems, cuando el monto del ítem adjudicado o la sumatoria de los montos de los ítems adjudicados no superen el monto señalado anteriormente, conforme a lo dispuesto en el literal a) del artículo 152 del Reglamento.*

**3.2.3. GARANTÍA POR ADELANTO**

En caso se haya previsto en la sección específica de las bases la entrega de adelantos, el contratista debe presentar una garantía emitida por idéntico monto conforme a lo estipulado en el artículo 153 del Reglamento.

**3.3. REQUISITOS DE LAS GARANTÍAS**

Las garantías que se presenten deben ser incondicionales, solidarias, irrevocables y de realización automática en el país, al solo requerimiento de la Entidad. Asimismo, deben ser emitidas por empresas que se encuentren bajo la supervisión directa de la Superintendencia de Banca, Seguros y Administradoras Privadas de Fondos de Pensiones y que cuenten con clasificación de riesgo B o superior. Asimismo, deben estar autorizadas para emitir garantías; o estar consideradas en la última lista de bancos extranjeros de primera categoría que periódicamente publica el Banco Central de Reserva del Perú.

**Importante**

*Corresponde a la Entidad verificar que las garantías presentadas por el postor ganador de la buena pro y/o contratista cumplan con los requisitos y condiciones necesarios para su aceptación y eventual ejecución, sin perjuicio de la determinación de las responsabilidades funcionales que correspondan.*

**Advertencia**

*Los funcionarios de las Entidades no deben aceptar garantías emitidas bajo condiciones distintas a las establecidas en el presente numeral, debiendo tener en cuenta lo siguiente:*

- 1. La clasificadora de riesgo que asigna la clasificación a la empresa que emite la garantía debe encontrarse listada en el portal web de la SBS (<http://www.sbs.gob.pe/sistema-financiero/clasificadoras-de-riesgo>).*
- 2. Se debe identificar en la página web de la clasificadora de riesgo respectiva, cuál es la clasificación vigente de la empresa que emite la garantía, considerando la vigencia a la fecha de emisión de la garantía.*
- 3. Para fines de lo establecido en el artículo 148 del Reglamento, la clasificación de riesgo B, incluye las clasificaciones B+ y B.*
- 4. Si la empresa que otorga la garantía cuenta con más de una clasificación de riesgo emitida por distintas empresas listadas en el portal web de la SBS, bastará que en una de ellas cumpla con la clasificación mínima establecida en el Reglamento.*

*En caso exista alguna duda sobre la clasificación de riesgo asignada a la empresa emisora de la garantía, se deberá consultar a la clasificadora de riesgos respectiva.*

*De otro lado, además de cumplir con el requisito referido a la clasificación de riesgo, a efectos de verificar si la empresa emisora se encuentra autorizada por la SBS para emitir garantías, debe revisarse el portal web de dicha Entidad (<http://www.sbs.gob.pe/sistema-financiero/relacion-de-empresas-que-se-encuentran-autorizadas-a-emitir-cartas-fianza>).*



**Advertencia**

*Los funcionarios competentes deben verificar la autenticidad de la garantía a través de los mecanismos establecidos (consulta web, teléfono u otros) por la empresa emisora.*

**3.4. EJECUCIÓN DE GARANTÍAS**

La Entidad puede solicitar la ejecución de las garantías conforme a los supuestos contemplados en el artículo 155 del Reglamento.

**3.5. ADELANTOS**

La Entidad puede entregar adelantos directos al contratista, los que en ningún caso exceden en conjunto del treinta por ciento (30%) del monto del contrato original, siempre que ello haya sido previsto en la sección específica de las bases.

**3.6. PENALIDADES**

**3.6.1. PENALIDAD POR MORA EN LA EJECUCIÓN DE LA PRESTACIÓN**

En caso de retraso injustificado del contratista en la ejecución de las prestaciones objeto del contrato, la Entidad le aplica automáticamente una penalidad por mora por cada día de atraso, de conformidad con el artículo 162 del Reglamento.

**3.6.2. OTRAS PENALIDADES**

La Entidad puede establecer penalidades distintas a la mencionada en el numeral precedente, según lo previsto en el artículo 163 del Reglamento y lo indicado en la sección específica de las bases.

Estos dos tipos de penalidades se calculan en forma independiente y pueden alcanzar cada una un monto máximo equivalente al diez por ciento (10%) del monto del contrato vigente, o de ser el caso, del ítem que debió ejecutarse.

**3.7. INCUMPLIMIENTO DEL CONTRATO**

Las causales para la resolución del contrato, serán aplicadas de conformidad con el artículo 36 de la Ley y 164 del Reglamento.

**3.8. PAGOS**

El pago se realiza después de ejecutada la respectiva prestación, pudiendo contemplarse pagos a cuenta, según la forma establecida en la sección específica de las bases o en el contrato.

La Entidad paga las contraprestaciones pactadas a favor del contratista dentro de los diez (10) días calendario siguientes de otorgada la conformidad de los bienes, siempre que se verifiquen las condiciones establecidas en el contrato para ello, bajo responsabilidad del funcionario competente.

La conformidad se emite en un plazo máximo de siete (7) días de producida la recepción salvo que se requiera efectuar pruebas que permitan verificar el cumplimiento de la obligación, en cuyo caso la conformidad se emite en un plazo máximo de quince (15) días, bajo responsabilidad del funcionario que debe emitir la conformidad.

En el caso que se haya suscrito contrato con un consorcio, el pago se realizará de acuerdo a lo que se indique en el contrato de consorcio.

**Advertencia**

*En caso de retraso en los pagos a cuenta o pago final por parte de la Entidad, salvo que se deba a caso fortuito o fuerza mayor, esta reconoce al contratista los intereses legales correspondientes, de conformidad con el artículo 39 de la Ley y 171 del Reglamento, debiendo repetir contra los responsables de la demora injustificada.*

**3.9. DISPOSICIONES FINALES**

Todos los demás aspectos del presente procedimiento no contemplados en las bases se regirán supletoriamente por la Ley y su Reglamento, así como por las disposiciones legales vigentes.

P  
A  
P

## **SECCIÓN ESPECÍFICA**

### **CONDICIONES ESPECIALES DEL PROCEDIMIENTO DE SELECCIÓN**

(EN ESTA SECCIÓN LA ENTIDAD DEBERÁ COMPLETAR LA INFORMACIÓN EXIGIDA, DE ACUERDO A LAS INSTRUCCIONES INDICADAS)

P

A

P

## CAPÍTULO I GENERALIDADES

### 1.1. ENTIDAD CONVOCANTE

Nombre : MUNICIPALIDAD DISTRITAL DE SAN JUAN DE LURIGANCHO  
RUC N° : 20131378034  
Domicilio legal : JR. LOS AMAUTAS NRO. 180 URB. ZARATE (AV GRAN CHIMU)  
LIMA - LIMA - SAN JUAN DE LURIGANCHO  
Teléfono: : (01) 4581711  
Correo electrónico: : cotizacion05@munisjl.gob.pe

### 1.2. OBJETO DE LA CONVOCATORIA

El presente procedimiento de selección tiene por objeto la contratación de la "ADQUISICIÓN DEL ALIMENTO PIERNAS DE PAVO CONGELADO PARA EL PROGRAMA DE COMPLEMENTACIÓN ALIMENTARIA-PCA".

ITEM	Descripción	Unidad de medida	Cantidad
1	PIERNAS DE PAVO CONGELADO	Kilogramo	15,698.00

### 1.3. EXPEDIENTE DE CONTRATACIÓN

El expediente de contratación fue aprobado mediante FORMATO N° 2 el 23 de noviembre de 2023.

### 1.4. FUENTE DE FINANCIAMIENTO

RECURSOS ORDINARIOS.

### 1.5. SISTEMA DE CONTRATACIÓN

El presente procedimiento se rige por el sistema de SUMA ALZADA, de acuerdo con lo establecido en el expediente de contratación respectivo.

### 1.6. MODALIDAD DE EJECUCIÓN

NO CORRESPONDE.

### 1.7. DISTRIBUCIÓN DE LA BUENA PRO

NO.



### 1.8. ALCANCES DEL REQUERIMIENTO

El alcance de la prestación está definido en el Capítulo III de la presente sección de las bases.

### 1.9. PLAZO DE ENTREGA

- Los bienes materia de la presente convocatoria se entregarán en el plazo máximo de CINCO (05) días calendario, contabilizado al siguiente día de firma del contrato o recibida la Orden de compra, en concordancia con lo establecido en el expediente de contratación.
- Los productos serán entregados en el ALMACEN PERISFERICO N° 1 ubicado en AV. EL BOSQUE 331- CANTO GRANDE- SAN JUAN DE LURIGANCHO. Luego, la empresa deberá repartir los bienes según LUGARES DE ACOPIO.
- Lugares de entrega:** los productos serán entregados en los 20 centros de acopio, ubicados todos dentro del distrito de San Juan de Lurigancho, de acuerdo al siguiente cuadro:

N°	NOMBRE DEL CENTRO DE ACOPIO	NOMBRE DEL REPRESENTANTE	DIRECCIÓN	CANTIDAD
1	VIRGEN DEL ROSARIO	CORTEZ ALVITES HERMINIA	AV. RAMIRO PRIALE MZ F LOTE 01 AAHH RIMAC DE CAMPOY	282 kg
2	MANUEL SCORZA	CASAS VALER ISABEL LEONOR	MZ-C LOTE-26 A.H.MANUEL SCORZA CAMPOY	329 kg
3	SAN CRISTÓBAL CERRO	CARMEN TARAZONA RAMIREZ	JR. MANCORA N° 152-1A URB. POPULAR CAJA DE AGUA	846 kg
4	LUZ DE LA ESPERANZA	MARIA ANGELICA ELIAS CORTEZ	MZ A LOTE 01 - PJ 15 DE ENERO	1645 kg
5	SANTA ANA	CONSUELO ARISTIZABAL CARDENAS	JR LAS GROCELLAS 1898 PARROQUIA CRISTO LIBERTADOR SAN HILARION	705 kg
6	SARITA COLONIA	ROJAS SANCHEZ MARIA NICOLOSA	AAHH SAN PEDRO, MZ A LOTE 04-AV. SANTA ROSA AAHH SAN PEDRO	564 kg
7	CORAZÓN DE JESÚS	VERA DIAZ VICTORINA	MZ F LOTE 17 JR LOS LIRIOS SANTA ROSA EL SAUCE	564 kg
8	SANTA ELIZABETH	ADELINDA MUÑOZ MARCHENA	MZ-F,LOTE-16 URB. SANTA ELIZABETH	611 kg
9	INMACULADA CONCEPCION	JULIA CAHUANA CAYTERO	MZ Q LOTE 02 - AH. JESUS OROPEZA CHONTA	329 kg
10	VIRGEN DE FATIMA	AURELIA GONZALES FAJARDO	MZ 7 LOTE 14 ASOC DANIEL ALCIDES CARRION	1222 kg
11	LOCAL MEDIA ZONA	NELLY PEREZ SOSA	MERCADO MZ.147 TIENDA N°17 AA.HH.HUASCAR C GRUPO 3	987 kg
12	LOCAL MEDIA ZONA	NELLY PEREZ SOSA	MERCADO MZ.147 TIENDA N°17 AA.HH.HUASCAR C GRUPO 3	1880 kg
13	MARIA PARADO DE BELLIDO	ROJAS TAIPE ROSA MARIA	MZ N4 LOTE 11 A.H. 5 DE NOVIEMBRE	329 kg

14	ZOILA VICTORIA DE LA TORRE	FLORES FERNANDEZ ESPERANZA	Mz.20 Lte. 03 AA.HH. ARRIBA PERU	799 kg
15	MUPROBA	LI HUAMAN DE CHAVEZ PETRONILA HERLINDA	PARROQUIA OSCAR ROMERO BAYOVAR 3RA ZONA	282 kg
16	13 DE MAYO	NAVARRO RAMIREZ ROSVID	MZ. H2 LT. 10 AA.HH. SANTA MARIA	893 kg
17	TITO CONDE MAYTA	AVILA GAMARRA EULOGIA	AV EL MURO MZ. A-1 S/N AA.HH 10 DE OCTUBRE	799 kg
18	VIRGEN DEL CARMEN	GLADYS JAIMES SALCEDO	AV. AMPLIACION S/N. J.C.MARIATEGUI	987 kg
19	CLORINDA MATTOS TURNER DE	LUISA TOROBEO HUAYCANI	CALLE ARNALDO MARQUEZ MZ L2 LOTE 22 URB MARISCAL CACERES	705 kg
20	SANTA ROSA	TEODORA JULIA SATTO TRUCIOS	FRENTE A LA MZ T	940 kg

#### HORARIO DE ATENCION EN LOS COMEDORES POPULARES

CENTRO DE ACOPIO	DIA	HORARIO	
		INICIO	FIN
5 CENTROS	PRIMER DIA	08:30 A.M.	05:00 P.M.
5 CENTROS	SEGUNDO DIA	08:30 A.M.	05:00 P.M.
5 CENTROS	TERCER DIA	08:30 A.M.	05:00 P.M.
5 CENTROS	CUARTO DIA	08:30 A.M.	05:00 P.M.

\*Es posible que se pueda realizar la entrega a más cantidad de centros en un solo día; siempre y cuando, se realice la entrega total en el plazo máximo.

El orden de entrega a los centros de acopio será en coordinación con el responsable de la Subgerencia de Programas Sociales y de Lucha Contra la Pobreza de la Municipalidad de San Juan de Lurigancho.

#### CRONOGRAMA DE ENTREGA

N°	FECHA DE ENTREGA	PRODUCTO	PRESENTACION	CANTIDAD TOTAL BOLSAS DE 47 kg	CANTIDAD TOTAL kg
1	Máximo 5 días calendario contabilizado al siguiente día de firma del contrato o recibida la Orden de Compra	PIERNA DE PAVO CONGELADO	BOLSA X 47 KG	334	15,698.00

#### **Nota:**

Para la entrega el proveedor deberá presentar el Certificado de calidad correspondiente al lote del producto; dicho certificado deberá estar vigente a la fecha de presentación, para la verificación por parte del encargado del ALMACÉN PERISFÉRICO N° 1 de la Subgerencia de Abastecimiento y Control Patrimonial.

Si algunos alimentos son observados, en el momento de la recepción, se levantará el acta correspondiente y se precisará que deben ser cambiados en un plazo no mayor de 24 horas de efectuada la observación, vencido este plazo se computaran penalidades por mora en la entrega.



### 1.10. COSTO DE REPRODUCCIÓN Y ENTREGA DE BASES

Los participantes registrados tienen el derecho de recabar un ejemplar de las bases, para cuyo efecto deben cancelar S/ 5.00 (cinco con 00/100 soles) en la caja de la Entidad, sitio en Jr. Los Amautas N°180 – Urb Zarate – San Juan de Lurigancho.

#### Importante

*El costo de entrega de un ejemplar de las bases no puede exceder el costo de su reproducción.*

### 1.11. BASE LEGAL

- Ley N° 31638 -Ley de Presupuesto del Sector Público para el Año Fiscal 2023.
- Ley N°31639-Ley de Equilibrio Financiero del Presupuesto del Sector Público del año fiscal 2023.
- Ley N° 27806 - Ley de Transparencia y de Acceso a la Información Pública.
- Ley N° 30225 - Ley de Contrataciones del Estado y su Reglamento.
- Ley N° 27444 - Ley del Procedimiento Administrativo General.
- Ley 27972 - Ley Orgánica de Municipalidades.
- Decreto Supremo N° 007-98-SA "Reglamento sobre Vigilancia y Control Sanitario de Alimentos y Bebidas".
- Resolución Ministerial N° 449-2006-MINSA "Norma Sanitaria para la aplicación del Sistema HACCP en la fabricación de Alimentos y Bebidas"
- Resolución Ministerial N° 591-2008/MINSA, que aprueba la NTS N° 071-MINSA/DIGESA-V.01. "Norma Sanitaria que establece los criterios microbiológicos de calidad sanitaria e inocuidad para los alimentos y bebidas de consumo humano"
- Decreto Supremo N° 004-2014-SA, Modifican e incorporan algunos artículos del Reglamento sobre vigilancia y control Sanitario de Alimentos y Bebidas, aprobado por Decreto Supremo N° 007-98-SA.
- Resolución Directoral N° 072-2014/DIGESA/SA, Modelo de Certificado de Registro Sanitario de Alimentos y Bebidas
- Decreto Supremo N° 038-2014-SA, Modifican Reglamento sobre Vigilancia y Control Sanitario de Alimentos y Bebidas, aprobado por el Decreto Supremo N° 007-98-SA y sus modificatorias.
- Decreto Supremo N° 040-2001-PE "Norma Sanitaria para las Actividades Pesqueras y Acuícolas".
- Resolución Ministerial N° 495-2008/MINSA, que aprueba la NTS N° 069-2008-MINSA/DIGESA-V.01 "Norma Sanitaria aplicable a la fabricación de alimentos envasados de baja acidez y acidificados destinada al consumo humano"
- Decreto Supremo N° 025-2005-PRODUCE, artículo 27° D.S. N° 004-2011-AG, Norma Metrológica Peruana de Rotulado de Productos Envasados, Norma General del Codex Alimentarius para el etiquetado de los Alimentos Preenvasados, según corresponda).
- Decreto Supremo N° 103-2020-EF, Norma que establece disposiciones reglamentarias para la tramitación de los procedimientos de selección que se reinicien en el marco del Texto Único Ordenado de la Ley N° 30225
- Resolución Ministerial N° 087-2020-MIDIS, que aprueba la Guía N° 001-2020-MIDIS Lineamientos de Gestión para el Almacenamiento y Atención de Comedores del Programa de Complementación Alimentaria - PCA durante y después de la Emergencia Sanitaria para prevenir la propagación del Coronavirus (COVID-19)\*.

Las referidas normas incluyen sus respectivas modificaciones, de ser el caso.

## CAPÍTULO II DEL PROCEDIMIENTO DE SELECCIÓN

### 2.1. CALENDARIO DEL PROCEDIMIENTO DE SELECCIÓN

Según el cronograma de la ficha de selección de la convocatoria publicada en el SEACE.

#### Importante

*De conformidad con la vigesimosegunda Disposición Complementaria Final del Reglamento, en caso la Entidad (Ministerios y sus organismos públicos, programas o proyectos adscritos) haya difundido el requerimiento a través del SEACE siguiendo el procedimiento establecido en dicha disposición, no procede formular consultas u observaciones al requerimiento.*

### 2.2. CONTENIDO DE LAS OFERTAS

La oferta contendrá, además de un índice de documentos<sup>2</sup>, la siguiente documentación:

#### 2.2.1. Documentación de presentación obligatoria

##### 2.2.1.1. Documentos para la admisión de la oferta

- a) Declaración jurada de datos del postor. (**Anexo N° 1**)
- b) Documento que acredite la representación de quien suscribe la oferta.

En caso de persona jurídica, copia del certificado de vigencia de poder del representante legal, apoderado o mandatario designado para tal efecto.

En caso de persona natural, copia del documento nacional de identidad o documento análogo, o del certificado de vigencia de poder otorgado por persona natural, del apoderado o mandatario, según corresponda.

En el caso de consorcios, este documento debe ser presentado por cada uno de los integrantes del consorcio que suscriba la promesa de consorcio, según corresponda.

#### Advertencia

*De acuerdo con el artículo 4 del Decreto Legislativo N° 1246, las Entidades están prohibidas de exigir a los administrados o usuarios la información que puedan obtener directamente mediante la interoperabilidad a que se refieren los artículos 2 y 3 de dicho Decreto Legislativo. En esa medida, si la Entidad es usuaria de la Plataforma de Interoperabilidad del Estado – PIDE<sup>3</sup> y siempre que el servicio web se encuentre activo en el Catálogo de Servicios de dicha plataforma, no corresponderá exigir el certificado de vigencia de poder y/o documento nacional de identidad.*

- c) Declaración jurada de acuerdo con el literal b) del artículo 52 del Reglamento. (**Anexo N° 2**)
- d) Declaración jurada de cumplimiento de las Especificaciones Técnicas contenidas en el numeral 3.1 del Capítulo III de la presente sección. (**Anexo N° 3**)

<sup>2</sup> La omisión del índice no determina la no admisión de la oferta.

<sup>3</sup> Para mayor información de las Entidades usuarias y del Catálogo de Servicios de la Plataforma de Interoperabilidad del Estado – PIDE ingresar al siguiente enlace <https://www.gobiernodigital.gob.pe/interoperabilidad/>



- e) Declaración jurada de plazo de entrega. **(Anexo N° 4)**<sup>4</sup>
- f) Promesa de consorcio con firmas legalizadas, de ser el caso, en la que se consigne los integrantes, el representante común, el domicilio común y las obligaciones a las que se compromete cada uno de los integrantes del consorcio así como el porcentaje equivalente a dichas obligaciones. **(Anexo N° 5)**
- g) El precio de la oferta en SOLES. Adjuntar obligatoriamente el **Anexo N° 6**.

El precio total de la oferta y los subtotales que lo componen son expresados con dos (2) decimales. Los precios unitarios pueden ser expresados con más de dos (2) decimales.

**Importante**

*El órgano encargado de las contrataciones o el comité de selección según corresponda, verifica la presentación de los documentos requeridos. De no cumplir con lo requerido, la oferta se considera no admitida.*

**2.2.1.2. Documentos para acreditar los requisitos de calificación**

Incorporar en la oferta los documentos que acreditan los **“Requisitos de Calificación”** que se detallan en el numeral 3.2 del Capítulo III de la presente sección de las bases.

**2.2.2. Documentación de presentación facultativa:**

- a) En el caso de microempresas y pequeñas empresas integradas por personas con discapacidad, o en el caso de consorcios conformados en su totalidad por estas empresas, deben presentar la constancia o certificado con el cual acredite su inscripción en el Registro de Empresas Promocionales para Personas con Discapacidad<sup>5</sup>.
- b) Solicitud de bonificación del cinco por ciento (5%) por tener la condición de micro y pequeña empresa **(Anexo N° 10)**.

**Advertencia**

*El órgano encargado de las contrataciones o el comité de selección, según corresponda, no podrá exigir al postor la presentación de documentos que no hayan sido indicados en los acápites “Documentos para la admisión de la oferta”, “Requisitos de calificación” y “Factores de evaluación”.*

**2.3. REQUISITOS PARA PERFECCIONAR EL CONTRATO**

El postor ganador de la buena pro debe presentar los siguientes documentos para perfeccionar el contrato:

- a) Garantía de fiel cumplimiento del contrato
- b) Garantía de fiel cumplimiento por prestaciones accesorias, de ser el caso.
- c) Contrato de consorcio con firmas legalizadas ante Notario de cada uno de los integrantes, de ser el caso.
- d) Código de cuenta interbancaria (CCI) o, en el caso de proveedores no domiciliados, el número de su cuenta bancaria y la entidad bancaria en el exterior.
- e) Copia de la vigencia del poder del representante legal de la empresa que acredite que cuenta con facultades para perfeccionar el contrato, cuando corresponda.

<sup>4</sup> En caso de considerar como factor de evaluación la mejora del plazo de entrega, el plazo ofertado en dicho anexo servirá también para acreditar este factor.

<sup>5</sup> Dicho documento se tendrá en consideración en caso de empate, conforme a lo previsto en el artículo 91 del Reglamento.

- f) Copia de DNI del postor en caso de persona natural, o de su representante legal en caso de persona jurídica.

**Advertencia**

*De acuerdo con el artículo 4 del Decreto Legislativo N° 1246, las Entidades están prohibidas de exigir a los administrados o usuarios la información que puedan obtener directamente mediante la interoperabilidad a que se refieren los artículos 2 y 3 de dicho Decreto Legislativo. En esa medida, si la Entidad es usuaria de la Plataforma de Interoperabilidad del Estado – PIDE<sup>6</sup> y siempre que el servicio web se encuentre activo en el Catálogo de Servicios de dicha plataforma, no corresponderá exigir los documentos previstos en los literales e) y f).*

- g) Domicilio para efectos de la notificación durante la ejecución del contrato.  
h) Autorización de notificación de la decisión de la Entidad sobre la solicitud de ampliación de plazo mediante medios electrónicos de comunicación <sup>7</sup> (**Anexo N° 11**).  
i) Detalle de los precios unitarios del precio ofertado<sup>8</sup>.

**Importante**

- *En caso que el postor ganador de la buena pro sea un consorcio, las garantías que presente este para el perfeccionamiento del contrato, así como durante la ejecución contractual, de ser el caso, además de cumplir con las condiciones establecidas en el artículo 33 de la Ley y en el artículo 148 del Reglamento, deben consignar expresamente el nombre completo o la denominación o razón social de los integrantes del consorcio, en calidad de garantizados, de lo contrario no podrán ser aceptadas por las Entidades. No se cumple el requisito antes indicado si se consigna únicamente la denominación del consorcio, conforme lo dispuesto en la Directiva "Participación de Proveedores en Consorcio en las Contrataciones del Estado".*
- *En los contratos cuyos montos sean iguales o menores a doscientos mil Soles (S/ 200,000.00), no corresponde presentar garantía de fiel cumplimiento de contrato ni garantía de fiel cumplimiento por prestaciones accesorias. Dicha excepción también aplica a los contratos derivados de procedimientos de selección por relación de ítems, cuando el monto del ítem adjudicado o la sumatoria de los montos de los ítems adjudicados no supere el monto señalado anteriormente, conforme a lo dispuesto en el literal a) del artículo 152 del Reglamento.*

**Importante**

- *Corresponde a la Entidad verificar que las garantías presentadas por el postor ganador de la buena pro cumplan con los requisitos y condiciones necesarios para su aceptación y eventual ejecución, sin perjuicio de la determinación de las responsabilidades funcionales que correspondan.*
- *De conformidad con el Reglamento Consular del Perú aprobado mediante Decreto Supremo N° 076-2005-RE para que los documentos públicos y privados extendidos en el exterior tengan validez en el Perú, deben estar legalizados por los funcionarios consulares peruanos y refrendados por el Ministerio de Relaciones Exteriores del Perú, salvo que se trate de documentos públicos emitidos en países que formen parte del Convenio de la Apostilla, en cuyo caso bastará con que estos cuenten con la Apostilla de la Haya<sup>9</sup>.*
- *La Entidad no puede exigir documentación o información adicional a la consignada en el presente numeral para el perfeccionamiento del contrato.*

<sup>6</sup> Para mayor información de las Entidades usuarias y del Catálogo de Servicios de la Plataforma de Interoperabilidad del Estado – PIDE ingresar al siguiente enlace <https://www.gobiernodigital.gob.pe/interoperabilidad/>

<sup>7</sup> En tanto se implemente la funcionalidad en el SEACE, de conformidad con la Primera Disposición Complementaria Transitoria del Decreto Supremo N° 234-2022-EF.

<sup>8</sup> Incluir solo en caso de la contratación bajo el sistema a suma alzada.

<sup>9</sup> Según lo previsto en la Opinión N° 009-2016/DTN.



*presente numeral para el perfeccionamiento del contrato.*

#### **2.4. PERFECCIONAMIENTO DEL CONTRATO**

El contrato se perfecciona con la suscripción del documento que lo contiene. Para dicho efecto el postor ganador de la buena pro, dentro del plazo previsto en el artículo 141 del Reglamento, debe presentar la documentación requerida en JR. LOS AMAUTAS NRO. 180 URB. ZARATE (AV GRAN CHIMU) LIMA - LIMA - SAN JUAN DE LURIGANCHO.

#### **2.5. FORMA DE PAGO**

La Entidad realizará el pago de la contraprestación pactada a favor del contratista en un ÚNICO PAGO luego de la entrega total de los productos y de la recepción formal y completa de la documentación correspondiente.

Para efectos del pago de las contraprestaciones ejecutadas por el contratista, la Entidad debe contar con la siguiente documentación:

- Recepción del encargado del Almacén Periférico N° 1.
- Informe del funcionario responsable de la Subgerencia de Programas Sociales y de Lucha contra la Pobreza emitiendo la conformidad de la prestación efectuada.
- Comprobante de pago.
- Factura y Guías debidamente firmadas.
- Copia de los Certificados de Conformidad (los cuales deberán guardar total correspondencia con el Numeral 6. Descripción del Producto, certificaciones entre otros certificados solicitados en el presente documento).

Dicha documentación se debe presentar en MESA DE PARTES DE LA MUNICIPALIDAD DISTRITAL DE SAN JUAN DE LURIGANCHO, sito en JR. LOS AMAUTAS NRO. 180 URB. ZARATE (AV GRAN CHIMU) LIMA - LIMA - SAN JUAN DE LURIGANCHO.

### CAPÍTULO III REQUERIMIENTO

#### Importante

*De conformidad con el numeral 29.8 del artículo 29 del Reglamento, el área usuaria es responsable de la adecuada formulación del requerimiento, debiendo asegurar la calidad técnica y reducir la necesidad de su reformulación por errores o deficiencias técnicas que repercutan en el proceso de contratación.*

#### 3.1. ESPECIFICACIONES TÉCNICAS

SE ADJUNTA POR ANEXO.

#### Importante

*Para determinar que los postores cuentan con las capacidades necesarias para ejecutar el contrato, el órgano encargado de las contrataciones o el comité de selección, según corresponda, incorpora los requisitos de calificación previstos por el área usuaria en el requerimiento, no pudiendo incluirse requisitos adicionales, ni distintos a los siguientes:*

#### 3.2. REQUISITOS DE CALIFICACIÓN

SE ADJUNTA POR ANEXO.

#### Importante

- Si como resultado de una consulta u observación corresponde precisarse o ajustarse el requerimiento, se solicita la autorización del área usuaria y se pone de conocimiento de tal hecho a la dependencia que aprobó el expediente de contratación, de conformidad con el numeral 72.3 del artículo 72 del Reglamento.*
- El cumplimiento de las Especificaciones Técnicas se realiza mediante la presentación de una declaración jurada. De ser el caso, adicionalmente la Entidad puede solicitar documentación que acredite el cumplimiento del algún componente de las características y/o requisitos funcionales. Para dicho efecto, consignará de manera detallada los documentos que deben presentar los postores en el literal e) del numeral 2.2.1.1 de esta sección de las bases.*
- Los requisitos de calificación determinan si los postores cuentan con las capacidades necesarias para ejecutar el contrato, lo que debe ser acreditado documentalmente, y no mediante declaración jurada.*



**CAPÍTULO IV  
FACTORES DE EVALUACIÓN**

La evaluación se realiza sobre la base de cien (100) puntos.

Para determinar la oferta con el mejor puntaje y el orden de prelación de las ofertas, se considera lo siguiente:

FACTOR DE EVALUACIÓN	PUNTAJE / METODOLOGÍA PARA SU ASIGNACIÓN
<b>A. PRECIO</b>	
<p><u>Evaluación:</u> Se evaluará considerando el precio ofertado por el postor.</p> <p><u>Acreditación:</u> Se acreditará mediante el documento que contiene el precio de la oferta (Anexo N° 6).</p>	<p>La evaluación consistirá en otorgar el máximo puntaje a la oferta de precio más bajo y otorgar a las demás ofertas puntajes inversamente proporcionales a sus respectivos precios, según la siguiente fórmula:</p> $P_i = \frac{O_m \times PMP}{O_i}$ <p>i = Oferta P<sub>i</sub> = Puntaje de la oferta a evaluar O<sub>i</sub> = Precio i O<sub>m</sub> = Precio de la oferta más baja PMP = Puntaje máximo del precio</p> <p style="text-align: right;"><b>60 puntos</b></p>

OTROS FACTORES DE EVALUACIÓN	40 puntos
<b>B. PLAZO DE ENTREGA<sup>11</sup></b>	
<p><u>Evaluación:</u> Se evaluará en función al plazo de entrega ofertado, el cual debe mejorar el plazo de entrega establecido en las Especificaciones Técnicas.</p> <p><u>Acreditación:</u> Se acreditará mediante la presentación de declaración jurada de plazo de entrega. (Anexo N° 4)</p>	<p>De 1 hasta 2 días calendario: <b>40 puntos</b></p> <p>De 3 hasta 4 días calendario: <b>20 puntos</b></p>

<sup>11</sup> Este factor podrá ser consignado cuando del expediente de contratación se advierta que el plazo establecido para la entrega de los bienes admite reducción, para lo cual deben establecerse rangos razonables para la asignación de puntaje, esto es que no suponga un riesgo de incumplimiento contractual y que represente una mejora al plazo establecido.

## CAPÍTULO V PROFORMA DEL CONTRATO

### Importante

*Dependiendo del objeto del contrato, de resultar indispensable, puede incluirse cláusulas adicionales o la adecuación de las propuestas en el presente documento, las que en ningún caso pueden contemplar disposiciones contrarias a la normativa vigente ni a lo señalado en este capítulo.*

Conste por el presente documento, la contratación de [CONSIGNAR LA DENOMINACIÓN DE LA CONVOCATORIA], que celebra de una parte [CONSIGNAR EL NOMBRE DE LA ENTIDAD], en adelante LA ENTIDAD, con RUC N° [.....], con domicilio legal en [.....], representada por [.....], identificado con DNI N° [.....], y de otra parte [.....], con RUC N° [.....], con domicilio legal en [.....], inscrita en la Ficha N° [.....] Asiento N° [.....] del Registro de Personas Jurídicas de la ciudad de [.....], debidamente representado por su Representante Legal, [.....], con DNI N° [.....], según poder inscrito en la Ficha N° [.....], Asiento N° [.....] del Registro de Personas Jurídicas de la ciudad de [.....], a quien en adelante se le denominará EL CONTRATISTA en los términos y condiciones siguientes:

### **CLÁUSULA PRIMERA: ANTECEDENTES**

Con fecha [.....], el órgano encargado de las contrataciones o el comité de selección, según corresponda, adjudicó la buena pro de la **ADJUDICACIÓN SIMPLIFICADA N° [CONSIGNAR NOMENCLATURA DEL PROCEDIMIENTO DE SELECCIÓN]** para la contratación de [CONSIGNAR LA DENOMINACIÓN DE LA CONVOCATORIA], a [INDICAR NOMBRE DEL GANADOR DE LA BUENA PRO], cuyos detalles e importe constan en los documentos integrantes del presente contrato.

### **CLÁUSULA SEGUNDA: OBJETO**

El presente contrato tiene por objeto [CONSIGNAR EL OBJETO DE LA CONTRATACIÓN].

### **CLÁUSULA TERCERA: MONTO CONTRACTUAL**

El monto total del presente contrato asciende a [CONSIGNAR MONEDA Y MONTO], que incluye todos los impuestos de Ley.

Este monto comprende el costo del bien, todos los tributos, seguros, transporte, inspecciones, pruebas y, de ser el caso, los costos laborales conforme a la legislación vigente, así como cualquier otro concepto que pueda tener incidencia sobre la ejecución de la prestación materia del presente contrato.

### **CLÁUSULA CUARTA: DEL PAGO<sup>12</sup>**

LA ENTIDAD se obliga a pagar la contraprestación a EL CONTRATISTA en [INDICAR MONEDA], en [INDICAR EL DETALLE DEL PAGO ÚNICO O PAGOS A CUENTA, SEGÚN CORRESPONDA], luego de la recepción formal y completa de la documentación correspondiente, según lo establecido en el artículo 171 del Reglamento de la Ley de Contrataciones del Estado.

Para tal efecto, el responsable de otorgar la conformidad de la prestación deberá hacerlo en un plazo que no excederá de los siete (7) días de producida la recepción, salvo que se requiera efectuar pruebas que permitan verificar el cumplimiento de la obligación, en cuyo caso la conformidad se emite en un plazo máximo de quince (15) días, bajo responsabilidad de dicho funcionario.

LA ENTIDAD debe efectuar el pago dentro de los diez (10) días calendario siguientes de otorgada la conformidad de los bienes, siempre que se verifiquen las condiciones establecidas en el contrato para ello, bajo responsabilidad del funcionario competente.

En caso de retraso en el pago por parte de LA ENTIDAD, salvo que se deba a caso fortuito o fuerza

<sup>12</sup> En cada caso concreto, dependiendo de la naturaleza del contrato, podrá adicionarse la información que resulte pertinente a efectos de generar el pago.



mayor, EL CONTRATISTA tendrá derecho al pago de intereses legales conforme a lo establecido en el artículo 39 de la Ley de Contrataciones del Estado y en el artículo 171 de su Reglamento, los que se computan desde la oportunidad en que el pago debió efectuarse.

**CLÁUSULA QUINTA: DEL PLAZO DE LA EJECUCIÓN DE LA PRESTACIÓN**

El plazo de ejecución del presente contrato es de [.....], el mismo que se computa desde [CONSIGNAR SI ES DEL DÍA SIGUIENTE DEL PERFECCIONAMIENTO DEL CONTRATO, DESDE LA FECHA QUE SE ESTABLEZCA EN EL CONTRATO O DESDE LA FECHA EN QUE SE CUMPLAN LAS CONDICIONES PREVISTAS EN EL CONTRATO PARA EL INICIO DE LA EJECUCIÓN, DEBIENDO INDICAR LAS MISMAS EN ESTE ÚLTIMO CASO. EN LA MODALIDAD DE LLAVE EN MANO DETALLAR EL PLAZO DE ENTREGA, SU INSTALACIÓN Y PUESTA EN FUNCIONAMIENTO].

**CLÁUSULA SEXTA: PARTES INTEGRANTES DEL CONTRATO**

El presente contrato está conformado por las bases integradas, la oferta ganadora, así como los documentos derivados del procedimiento de selección que establezcan obligaciones para las partes.

**CLÁUSULA SÉPTIMA: GARANTÍAS**

EL CONTRATISTA entregó al perfeccionamiento del contrato la respectiva garantía incondicional, solidaria, irrevocable, y de realización automática en el país al solo requerimiento, a favor de LA ENTIDAD, por los conceptos, montos y vigencias siguientes:

- De fiel cumplimiento del contrato: [CONSIGNAR EL MONTO], a través de la [INDICAR EL TIPO DE GARANTÍA PRESENTADA] N° [INDICAR NÚMERO DEL DOCUMENTO] emitida por [SEÑALAR EMPRESA QUE LA EMITE]. Monto que es equivalente al diez por ciento (10%) del monto del contrato original, la misma que debe mantenerse vigente hasta la conformidad de la recepción de la prestación.

En el caso que corresponda, consignar lo siguiente:

- Garantía fiel cumplimiento por prestaciones accesorias: [CONSIGNAR EL MONTO], a través de la [INDICAR EL TIPO DE GARANTÍA PRESENTADA] N° [INDICAR NÚMERO DEL DOCUMENTO] emitida por [SEÑALAR EMPRESA QUE LA EMITE], la misma que debe mantenerse vigente hasta el cumplimiento total de las obligaciones garantizadas.

**Importante**

*De conformidad con el artículo 152 del Reglamento, no se constituirá garantía de fiel cumplimiento del contrato ni garantía de fiel cumplimiento por prestaciones accesorias, en contratos cuyos montos sean iguales o menores a doscientos mil Soles (S/ 200,000.00). Dicha excepción también aplica a los contratos derivados de procedimientos de selección por relación de ítems, cuando el monto del ítem adjudicado o la sumatoria de los montos de los ítems adjudicados no supere el monto señalado anteriormente.*

**CLÁUSULA OCTAVA: EJECUCIÓN DE GARANTÍAS POR FALTA DE RENOVACIÓN**

LA ENTIDAD puede solicitar la ejecución de las garantías cuando EL CONTRATISTA no las hubiere renovado antes de la fecha de su vencimiento, conforme a lo dispuesto en el literal a) del numeral 155.1 del artículo 155 del Reglamento de la Ley de Contrataciones del Estado.

**CLÁUSULA NOVENA: RECEPCIÓN Y CONFORMIDAD DE LA PRESTACIÓN**

La recepción y conformidad de la prestación se regula por lo dispuesto en el artículo 168 del Reglamento de la Ley de Contrataciones del Estado. La recepción será otorgada por [CONSIGNAR EL ÁREA O UNIDAD ORGÁNICA DE ALMACÉN O LA QUE HAGA SUS VECES] y la conformidad será otorgada por [CONSIGNAR EL ÁREA O UNIDAD ORGÁNICA QUE OTORGARÁ LA CONFORMIDAD] en el plazo máximo de [CONSIGNAR SIETE (7) DÍAS O MÁXIMO QUINCE (15) DÍAS, EN CASO SE REQUIERA EFECTUAR PRUEBAS QUE PERMITAN VERIFICAR EL CUMPLIMIENTO DE LA OBLIGACIÓN] días de producida la recepción.

De existir observaciones, LA ENTIDAD las comunica al CONTRATISTA, indicando claramente el sentido de estas, otorgándole un plazo para subsanar no menor de dos (2) ni mayor de ocho (8) días. Dependiendo de la complejidad o sofisticación de las subsanaciones a realizar el plazo para



subsana no puede ser menor de cinco (5) ni mayor de quince (15) días. Si pese al plazo otorgado, EL CONTRATISTA no cumpliera a cabalidad con la subsanación, LA ENTIDAD puede otorgar al CONTRATISTA periodos adicionales para las correcciones pertinentes. En este supuesto corresponde aplicar la penalidad por mora desde el vencimiento del plazo para subsanar.

Este procedimiento no resulta aplicable cuando los bienes manifiestamente no cumplan con las características y condiciones ofrecidas, en cuyo caso LA ENTIDAD no efectúa la recepción o no otorga la conformidad, según corresponda, debiendo considerarse como no ejecutada la prestación, aplicándose la penalidad que corresponda por cada día de atraso.

#### **CLÁUSULA DÉCIMA: DECLARACIÓN JURADA DEL CONTRATISTA**

EL CONTRATISTA declara bajo juramento que se compromete a cumplir las obligaciones derivadas del presente contrato, bajo sanción de quedar inhabilitado para contratar con el Estado en caso de incumplimiento.

#### **CLÁUSULA UNDÉCIMA: RESPONSABILIDAD POR VICIOS OCULTOS**

La recepción conforme de la prestación por parte de LA ENTIDAD no enerva su derecho a reclamar posteriormente por defectos o vicios ocultos, conforme a lo dispuesto por los artículos 40 de la Ley de Contrataciones del Estado y 173 de su Reglamento.

El plazo máximo de responsabilidad del contratista es de [CONSIGNAR TIEMPO EN AÑOS, NO MENOR DE UN (1) AÑO] año(s) contado a partir de la conformidad otorgada por LA ENTIDAD.

#### **CLÁUSULA DUODÉCIMA: PENALIDADES**

Si EL CONTRATISTA incurre en retraso injustificado en la ejecución de las prestaciones objeto del contrato, LA ENTIDAD le aplica automáticamente una penalidad por mora por cada día de atraso, de acuerdo a la siguiente fórmula:

$$\text{Penalidad Diaria} = \frac{0.10 \times \text{monto vigente}}{F \times \text{plazo vigente en días}}$$

Donde:

**F = 0.25 para plazos mayores a sesenta (60) días o;**

**F = 0.40 para plazos menores o iguales a sesenta (60) días.**

El retraso se justifica a través de la solicitud de ampliación de plazo debidamente aprobado. Adicionalmente, se considera justificado el retraso, y en consecuencia no se aplica penalidad, cuando EL CONTRATISTA acredite, de modo objetivamente sustentado, que el mayor tiempo transcurrido no le resulta imputable. En este último caso la calificación del retraso como justificado por parte de LA ENTIDAD no da lugar al pago de gastos generales ni costos directos de ningún tipo, conforme el numeral 162.5 del artículo 162 del Reglamento de la Ley de Contrataciones del Estado.

#### **Importante**

*De haberse previsto establecer penalidades distintas a la penalidad por mora, incluir dichas penalidades, los supuestos de aplicación de penalidad, la forma de cálculo de la penalidad para cada supuesto y el procedimiento mediante el cual se verifica el supuesto a penalizar, conforme el artículo 163 del Reglamento de la Ley de Contrataciones del Estado.*

Estas penalidades se deducen de los pagos a cuenta o del pago final, según corresponda; o si fuera necesario, se cobra del monto resultante de la ejecución de la garantía de fiel cumplimiento.

Estos dos (2) tipos de penalidades pueden alcanzar cada una un monto máximo equivalente al diez por ciento (10%) del monto del contrato vigente, o de ser el caso, del ítem que debió ejecutarse.

Cuando se llegue a cubrir el monto máximo de la penalidad por mora o el monto máximo para otras penalidades, de ser el caso, LA ENTIDAD puede resolver el contrato por incumplimiento.

**CLÁUSULA DÉCIMA TERCERA: RESOLUCIÓN DEL CONTRATO**

Cualquiera de las partes puede resolver el contrato, de conformidad con el numeral 32.3 del artículo 32 y artículo 36 de la Ley de Contrataciones del Estado, y el artículo 164 de su Reglamento. De darse el caso, LA ENTIDAD procederá de acuerdo a lo establecido en el artículo 165 del Reglamento de la Ley de Contrataciones del Estado.

**CLÁUSULA DÉCIMA CUARTA: RESPONSABILIDAD DE LAS PARTES**

Cuando se resuelva el contrato por causas imputables a algunas de las partes, se debe resarcir los daños y perjuicios ocasionados, a través de la indemnización correspondiente. Ello no obsta la aplicación de las sanciones administrativas, penales y pecuniarias a que dicho incumplimiento diere lugar, en el caso que éstas correspondan.

Lo señalado precedentemente no exime a ninguna de las partes del cumplimiento de las demás obligaciones previstas en el presente contrato.

**CLÁUSULA DÉCIMA QUINTA: ANTICORRUPCIÓN**

EL CONTRATISTA declara y garantiza no haber, directa o indirectamente, o tratándose de una persona jurídica a través de sus socios, integrantes de los órganos de administración, apoderados, representantes legales, funcionarios, asesores o personas vinculadas a las que se refiere el artículo 7 del Reglamento de la Ley de Contrataciones del Estado, ofrecido, negociado o efectuado, cualquier pago o, en general, cualquier beneficio o incentivo ilegal en relación al contrato.

Asimismo, el CONTRATISTA se obliga a conducirse en todo momento, durante la ejecución del contrato, con honestidad, probidad, veracidad e integridad y de no cometer actos ilegales o de corrupción, directa o indirectamente o a través de sus socios, accionistas, participacionistas, integrantes de los órganos de administración, apoderados, representantes legales, funcionarios, asesores y personas vinculadas a las que se refiere el artículo 7 del Reglamento de la Ley de Contrataciones del Estado.

Además, EL CONTRATISTA se compromete a i) comunicar a las autoridades competentes, de manera directa y oportuna, cualquier acto o conducta ilícita o corrupta de la que tuviera conocimiento; y ii) adoptar medidas técnicas, organizativas y/o de personal apropiadas para evitar los referidos actos o prácticas.

Finalmente, EL CONTRATISTA se compromete a no colocar a los funcionarios públicos con los que deba interactuar, en situaciones reñidas con la ética. En tal sentido, reconoce y acepta la prohibición de ofrecerles a éstos cualquier tipo de obsequio, donación, beneficio y/o gratificación, ya sea de bienes o servicios, cualquiera sea la finalidad con la que se lo haga.

**CLÁUSULA DÉCIMA SEXTA: MARCO LEGAL DEL CONTRATO**

Sólo en lo no previsto en este contrato, en la Ley de Contrataciones del Estado y su Reglamento, en las directivas que emita el OSCE y demás normativa especial que resulte aplicable, serán de aplicación supletoria las disposiciones pertinentes del Código Civil vigente, cuando corresponda, y demás normas de derecho privado.

**CLÁUSULA DÉCIMA SÉPTIMA: SOLUCIÓN DE CONTROVERSIAS<sup>13</sup>**

Las controversias que surjan entre las partes durante la ejecución del contrato se resuelven mediante conciliación o arbitraje, según el acuerdo de las partes.

Cualquiera de las partes tiene derecho a iniciar el arbitraje a fin de resolver dichas controversias dentro del plazo de caducidad previsto en la Ley de Contrataciones del Estado y su Reglamento.

Facultativamente, cualquiera de las partes tiene el derecho a solicitar una conciliación dentro del plazo de caducidad correspondiente, según lo señalado en el artículo 224 del Reglamento de la Ley de Contrataciones del Estado, sin perjuicio de recurrir al arbitraje, en caso no se llegue a un acuerdo entre ambas partes o se llegue a un acuerdo parcial. Las controversias sobre nulidad del contrato solo pueden ser sometidas a arbitraje.

<sup>13</sup> De acuerdo con el numeral 225.3 del artículo 225 del Reglamento, las partes pueden recurrir al arbitraje ad hoc cuando las controversias deriven de procedimientos de selección cuyo valor estimado sea menor o igual a cinco millones con 00/100 soles (S/ 5 000 000,00).



El Laudo arbitral emitido es inapelable, definitivo y obligatorio para las partes desde el momento de su notificación, según lo previsto en el numeral 45.21 del artículo 45 de la Ley de Contrataciones del Estado.

**CLÁUSULA DÉCIMA OCTAVA: FACULTAD DE ELEVAR A ESCRITURA PÚBLICA**

Cualquiera de las partes puede elevar el presente contrato a Escritura Pública corriendo con todos los gastos que demande esta formalidad.

**CLÁUSULA DÉCIMA NOVENA: DOMICILIO PARA EFECTOS DE LA EJECUCIÓN CONTRACTUAL**

Las partes declaran el siguiente domicilio para efecto de las notificaciones que se realicen durante la ejecución del presente contrato:

DOMICILIO DE LA ENTIDAD: [.....]

DOMICILIO DEL CONTRATISTA: [CONSIGNAR EL DOMICILIO SEÑALADO POR EL POSTOR GANADOR DE LA BUENA PRO AL PRESENTAR LOS REQUISITOS PARA EL PERFECCIONAMIENTO DEL CONTRATO]

La variación del domicilio aquí declarado de alguna de las partes debe ser comunicada a la otra parte, formalmente y por escrito, con una anticipación no menor de quince (15) días calendario.

De acuerdo con las bases integradas, la oferta y las disposiciones del presente contrato, las partes lo firman por duplicado en señal de conformidad en la ciudad de [.....] al [CONSIGNAR FECHA].

\_\_\_\_\_  
"LA ENTIDAD"

\_\_\_\_\_  
"EL CONTRATISTA"

**Importante**

*Este documento puede firmarse digitalmente si ambas partes cuentan con firma digital, según la Ley N° 27269, Ley de Firmas y Certificados Digitales<sup>14</sup>.*

<sup>14</sup> Para mayor información sobre la normativa de firmas y certificados digitales ingresar a: <https://www.indecopi.gob.pe/web/firmas-digitales/firmar-y-certificados-digitales>



## ANEXOS

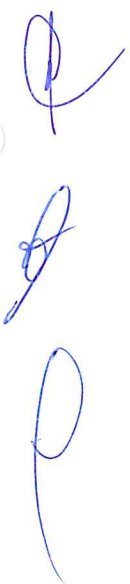

ANEXO N° 1

DECLARACIÓN JURADA DE DATOS DEL POSTOR

Señores

**COMITÉ DE SELECCIÓN**

**ADJUDICACIÓN SIMPLIFICADA N° 021-2023-CS/MDSJL-1**

Presente.-

El que se suscribe, [...], postor y/o Representante Legal de [CONSIGNAR EN CASO DE SER PERSONA JURÍDICA], identificado con [CONSIGNAR TIPO DE DOCUMENTO DE IDENTIDAD] N° [CONSIGNAR NÚMERO DE DOCUMENTO DE IDENTIDAD], con poder inscrito en la localidad de [CONSIGNAR EN CASO DE SER PERSONA JURÍDICA] en la Ficha N° [CONSIGNAR EN CASO DE SER PERSONA JURÍDICA] Asiento N° [CONSIGNAR EN CASO DE SER PERSONA JURÍDICA], **DECLARO BAJO JURAMENTO** que la siguiente información se sujeta a la verdad:

Nombre, Denominación o Razón Social :			
Domicilio Legal :			
RUC :	Teléfono(s) :		
MYPE <sup>15</sup>		Sí	No
Correo electrónico :			

**Autorización de notificación por correo electrónico:**

Autorizo que se notifiquen al correo electrónico indicado las siguientes actuaciones:

1. Solicitud de la descripción a detalle de todos los elementos constitutivos de la oferta.
2. Solicitud de reducción de la oferta económica.
3. Solicitud de subsanación de los requisitos para perfeccionar el contrato.
4. Solicitud para presentar los documentos para perfeccionar el contrato, según orden de prelación, de conformidad con lo previsto en el artículo 141 del Reglamento.
5. Respuesta a la solicitud de acceso al expediente de contratación.
6. Notificación de la orden de compra<sup>16</sup>

Asimismo, me comprometo a remitir la confirmación de recepción, en el plazo máximo de dos (2) días hábiles de recibida la comunicación.

[CONSIGNAR CIUDAD Y FECHA]

.....  
**Firma, Nombres y Apellidos del postor o Representante legal, según corresponda**

**Importante**

*La notificación dirigida a la dirección de correo electrónico consignada se entenderá válidamente efectuada cuando la Entidad reciba acuse de recepción.*

<sup>15</sup> Esta información será verificada por la Entidad en la página web del Ministerio de Trabajo y Promoción del Empleo en la sección consulta de empresas acreditadas en el REMYPE en el link <http://www2.trabajo.gob.pe/servicios-en-linea-2-2/> y se tendrá en cuenta en caso de empate, conforme a lo previsto en el artículo 91 del Reglamento.

<sup>16</sup> Cuando el monto del valor estimado del procedimiento o del ítem no supere los doscientos mil Soles (S/ 200,000.00), en caso se haya optado por perfeccionar el contrato con una orden de compra.

**Importante**

*Cuando se trate de consorcios, la declaración jurada es la siguiente:*

**ANEXO N° 1**

**DECLARACIÓN JURADA DE DATOS DEL POSTOR**

Señores

**COMITÉ DE SELECCIÓN**

**ADJUDICACIÓN SIMPLIFICADA N° 021-2023-CS/MDSJL-1**

Presente.-

El que se suscribe, [...], representante común del consorcio [CONSIGNAR EL NOMBRE DEL CONSORCIO], identificado con [CONSIGNAR TIPO DE DOCUMENTO DE IDENTIDAD] N° [CONSIGNAR NÚMERO DE DOCUMENTO DE IDENTIDAD], **DECLARO BAJO JURAMENTO** que la siguiente información se sujeta a la verdad:

Datos del consorciado 1			
Nombre, Denominación o Razón Social :			
Domicilio Legal :			
RUC :	Teléfono(s) :		
MYPE <sup>17</sup>		Sí	No
Correo electrónico :			

Datos del consorciado 2			
Nombre, Denominación o Razón Social :			
Domicilio Legal :			
RUC :	Teléfono(s) :		
MYPE <sup>18</sup>		Sí	No
Correo electrónico :			

Datos del consorciado ...			
Nombre, Denominación o Razón Social :			
Domicilio Legal :			
RUC :	Teléfono(s) :		
MYPE <sup>19</sup>		Sí	No
Correo electrónico :			

**Autorización de notificación por correo electrónico:**

Correo electrónico del consorcio:

Autorizo que se notifiquen al correo electrónico indicado las siguientes actuaciones:

1. Solicitud de la descripción a detalle de todos los elementos constitutivos de la oferta.

<sup>17</sup> Esta información será verificada por la Entidad en la página web del Ministerio de Trabajo y Promoción del Empleo en la sección consulta de empresas acreditadas en el REMYPE en el link <http://www2.trabajo.gob.pe/servicios-en-linea-2-2/> y se tendrá en cuenta en caso de empate, conforme a lo previsto en el artículo 91 del Reglamento. Para dicho efecto, todos los integrantes del consorcio deben acreditar la condición de micro o pequeña empresa.

<sup>18</sup> Ibidem.

<sup>19</sup> Ibidem.



2. Solicitud de reducción de la oferta económica.
3. Solicitud de subsanación de los requisitos para perfeccionar el contrato.
4. Solicitud para presentar los documentos para perfeccionar el contrato, según orden de prelación, de conformidad con lo previsto en el artículo 141 del Reglamento.
5. Respuesta a la solicitud de acceso al expediente de contratación.
6. Notificación de la orden de compra<sup>20</sup>

Asimismo, me comprometo a remitir la confirmación de recepción, en el plazo máximo de dos (2) días hábiles de recibida la comunicación.

[CONSIGNAR CIUDAD Y FECHA]

.....  
**Firma, Nombres y Apellidos del representante  
común del consorcio**

**Importante**

*La notificación dirigida a la dirección de correo electrónico consignada se entenderá válidamente efectuada cuando la Entidad reciba acuse de recepción.*

<sup>20</sup> Cuando el monto del valor estimado del procedimiento o del ítem no supere los doscientos mil Soles (S/ 200,000.00), en caso se haya optado por perfeccionar el contrato con una orden de compra.

**ANEXO N° 2**

**DECLARACIÓN JURADA  
(ART. 52 DEL REGLAMENTO DE LA LEY DE CONTRATACIONES DEL ESTADO)**

Señores  
**COMITÉ DE SELECCIÓN**  
**ADJUDICACIÓN SIMPLIFICADA N° 021-2023-CS/MDSJL-1**  
Presente.-

Mediante el presente el suscrito, postor y/o Representante Legal de [CONSIGNAR EN CASO DE SER PERSONA JURÍDICA], declaro bajo juramento:

- i. No haber incurrido y me obligo a no incurrir en actos de corrupción, así como a respetar el principio de integridad.
- ii. No tener impedimento para postular en el procedimiento de selección ni para contratar con el Estado, conforme al artículo 11 de la Ley de Contrataciones del Estado.
- iii. Conocer las sanciones contenidas en la Ley de Contrataciones del Estado y su Reglamento, así como las disposiciones aplicables de la Ley N° 27444, Ley del Procedimiento Administrativo General.
- iv. Participar en el presente proceso de contratación en forma independiente sin mediar consulta, comunicación, acuerdo, arreglo o convenio con ningún proveedor; y, conocer las disposiciones del Decreto Legislativo N° 1034, Decreto Legislativo que aprueba la Ley de Represión de Conductas Anticompetitivas.
- v. Conocer, aceptar y someterme a las bases, condiciones y reglas del procedimiento de selección.
- vi. Ser responsable de la veracidad de los documentos e información que presento en el presente procedimiento de selección.
- vii. Comprometerme a mantener la oferta presentada durante el procedimiento de selección y a perfeccionar el contrato, en caso de resultar favorecido con la buena pro.

[CONSIGNAR CIUDAD Y FECHA]

.....  
**Firma, Nombres y Apellidos del postor o  
Representante legal, según corresponda**

**Importante**

*En el caso de consorcios, cada integrante debe presentar esta declaración jurada, salvo que sea presentada por el representante común del consorcio.*

**ANEXO N° 3**

**DECLARACIÓN JURADA DE CUMPLIMIENTO DE LAS ESPECIFICACIONES TÉCNICAS**

Señores  
**COMITÉ DE SELECCIÓN**  
**ADJUDICACIÓN SIMPLIFICADA N° 021-2023-CS/MDSJL-1**  
Presente.-

Es grato dirigirme a usted, para hacer de su conocimiento que luego de haber examinado las bases y demás documentos del procedimiento de la referencia y, conociendo todos los alcances y las condiciones detalladas en dichos documentos, el postor que suscribe ofrece el [CONSIGNAR EL OBJETO DE LA CONVOCATORIA], de conformidad con las Especificaciones Técnicas que se indican en el numeral 3.1 del Capítulo III de la sección específica de las bases y los documentos del procedimiento.

[CONSIGNAR CIUDAD Y FECHA]

.....  
**Firma, Nombres y Apellidos del postor o  
Representante legal o común, según corresponda**



**Importante**

*Adicionalmente, puede requerirse la presentación de documentación que acredite el cumplimiento de las especificaciones técnicas, conforme a lo indicado en el acápite relacionado al contenido de las ofertas de la presente sección de las bases.*



**ANEXO N° 4**

**DECLARACIÓN JURADA DE PLAZO DE ENTREGA**

Señores  
**COMITÉ DE SELECCIÓN**  
**ADJUDICACIÓN SIMPLIFICADA N° 021-2023-CS/MDSJL-1**  
Presente.-

Mediante el presente, con pleno conocimiento de las condiciones que se exigen en las bases del procedimiento de la referencia, me comprometo a entregar los bienes objeto del presente procedimiento de selección en el plazo de [CONSIGNAR EL PLAZO OFERTADO. EN CASO DE LA MODALIDAD DE LLAVE EN MANO DETALLAR EL PLAZO DE ENTREGA, SU INSTALACIÓN Y PUESTA EN FUNCIONAMIENTO].

[CONSIGNAR CIUDAD Y FECHA]

.....  
**Firma, Nombres y Apellidos del postor o**  
**Representante legal o común, según corresponda**



## ANEXO N° 5

### PROMESA DE CONSORCIO

(Sólo para el caso en que un consorcio se presente como postor)

Señores

**COMITÉ DE SELECCIÓN**

**ADJUDICACIÓN SIMPLIFICADA N° 021-2023-CS/MDSJL-1**

Presente.-

Los suscritos declaramos expresamente que hemos convenido en forma irrevocable, durante el lapso que dure el procedimiento de selección, para presentar una oferta conjunta a la **ADJUDICACIÓN SIMPLIFICADA N°** [CONSIGNAR NOMENCLATURA DEL PROCEDIMIENTO]

Asimismo, en caso de obtener la buena pro, nos comprometemos a formalizar el contrato de consorcio, de conformidad con lo establecido por el artículo 140 del Reglamento de la Ley de Contrataciones del Estado, bajo las siguientes condiciones:

a) Integrantes del consorcio

1. [NOMBRE, DENOMINACIÓN O RAZÓN SOCIAL DEL CONSORCIADO 1].
2. [NOMBRE, DENOMINACIÓN O RAZÓN SOCIAL DEL CONSORCIADO 2].

b) Designamos a [CONSIGNAR NOMBRES Y APELLIDOS DEL REPRESENTANTE COMÚN], identificado con [CONSIGNAR TIPO DE DOCUMENTO DE IDENTIDAD] N° [CONSIGNAR NÚMERO DE DOCUMENTO DE IDENTIDAD], como representante común del consorcio para efectos de participar en todos los actos referidos al procedimiento de selección, suscripción y ejecución del contrato correspondiente con [CONSIGNAR NOMBRE DE LA ENTIDAD].

Asimismo, declaramos que el representante común del consorcio no se encuentra impedido, inhabilitado ni suspendido para contratar con el Estado.

c) Fijamos nuestro domicilio legal común en [.....].

d) Las obligaciones que corresponden a cada uno de los integrantes del consorcio son las siguientes:

1. OBLIGACIONES DE [NOMBRE, DENOMINACIÓN O RAZÓN SOCIAL DEL CONSORCIADO 1] [ % ]<sup>21</sup>

[DESCRIBIR LAS OBLIGACIONES DEL CONSORCIADO 1]

2. OBLIGACIONES DE [NOMBRE, DENOMINACIÓN O RAZÓN SOCIAL DEL CONSORCIADO 2] [ % ]<sup>22</sup>

[DESCRIBIR LAS OBLIGACIONES DEL CONSORCIADO 2]

TOTAL OBLIGACIONES 100%<sup>23</sup>

[CONSIGNAR CIUDAD Y FECHA]

<sup>21</sup> Consignar únicamente el porcentaje total de las obligaciones, el cual debe ser expresado en número entero, sin decimales.

<sup>22</sup> Consignar únicamente el porcentaje total de las obligaciones, el cual debe ser expresado en número entero, sin decimales.

<sup>23</sup> Este porcentaje corresponde a la sumatoria de los porcentajes de las obligaciones de cada uno de los integrantes del consorcio.

.....  
**Consortiado 1**  
Nombres, apellidos y firma del Consortiado 1  
o de su Representante Legal  
Tipo y N° de Documento de Identidad

.....  
**Consortiado 2**  
Nombres, apellidos y firma del Consortiado 2  
o de su Representante Legal  
Tipo y N° de Documento de Identidad

**Importante**

*De conformidad con el artículo 52 del Reglamento, las firmas de los integrantes del consorcio deben ser legalizadas.*





**ANEXO N° 6**  
**PRECIO DE LA OFERTA**

Señores  
**COMITÉ DE SELECCIÓN**  
**ADJUDICACIÓN SIMPLIFICADA N° 021-2023-CS/MDSJL-1**  
Presente.-

Es grato dirigirme a usted, para hacer de su conocimiento que, de acuerdo con las bases, mi oferta es la siguiente:

CONCEPTO	PRECIO TOTAL
<b>TOTAL</b>	

El precio de la oferta [CONSIGNAR LA MONEDA DE LA CONVOCATORIA] incluye todos los tributos, seguros, transporte, inspecciones, pruebas y, de ser el caso, los costos laborales conforme a la legislación vigente, así como cualquier otro concepto que pueda tener incidencia sobre el costo del bien a contratar; excepto la de aquellos postores que gocen de alguna exoneración legal, no incluirán en el precio de su oferta los tributos respectivos.

[CONSIGNAR CIUDAD Y FECHA]

.....  
**Firma, Nombres y Apellidos del postor o**  
**Representante legal o común, según corresponda**

**Importante**

- *El postor debe consignar el precio total de la oferta, sin perjuicio que, de resultar favorecido con la buena pro, presente el detalle de precios unitarios para el perfeccionamiento del contrato.*
- *El postor que goce de alguna exoneración legal, debe indicar que su oferta no incluye el tributo materia de la exoneración, debiendo incluir el siguiente texto:*

*"Mi oferta no incluye [CONSIGNAR EL TRIBUTO MATERIA DE LA EXONERACIÓN]"*

ANEXO N° 8

EXPERIENCIA DEL POSTOR EN LA ESPECIALIDAD

Señores  
COMITÉ DE SELECCIÓN  
ADJUDICACIÓN SIMPLIFICADA N° 021-2023-CS/MDSJL-1  
Presente.-

Mediante el presente, el suscrito detalla la siguiente EXPERIENCIA EN LA ESPECIALIDAD:

N°	CLIENTE	OBJETO DEL CONTRATO	N° CONTRATO / O/C / COMPROBANTE DE PAGO	FECHA DEL CONTRATO O CP <sup>24</sup>	FECHA DE LA CONFORMIDAD DE SER EL CASO <sup>25</sup>	EXPERIENCIA PROVENIENTE <sup>26</sup> DE:	MONEDA	IMPORTE <sup>27</sup>	TIPO DE CAMBIO VENTA <sup>28</sup>	MONTO FACTURADO ACUMULADO <sup>29</sup>
1										
2										
3										
4										

<sup>24</sup> Se refiere a la fecha de suscripción del contrato, de la emisión de la Orden de Compra o de cancelación del comprobante de pago, según corresponda.

<sup>25</sup> Únicamente, cuando la fecha del perfeccionamiento del contrato, sea previa a los ocho (8) años anteriores a la fecha de presentación de ofertas, caso en el cual el postor debe acreditar que la conformidad se emitió dentro de dicho período.

<sup>26</sup> Si el titular de la experiencia no es el postor, consignar si dicha experiencia corresponde a la matriz en caso que el postor sea sucursal, o fue transmitida por reorganización societaria, debiendo acompañar la documentación sustentatoria correspondiente. Al respecto, según la Opinión N° 216-2017/DTN "Considerando que la sociedad matriz y la sucursal constituyen la misma persona jurídica, la sucursal puede acreditar como suya la experiencia de su matriz". Del mismo modo, según lo previsto en la Opinión N° 010-2013/DTN, "... en una operación de reorganización societaria que comprende tanto una fusión como una escisión, la sociedad resultante podrá acreditar como suya la experiencia de la sociedad incorporada o absorbida, que se extingue producto de la fusión; asimismo, si en virtud de la escisión se transfiere un bloque patrimonial consistente en una línea de negocio completa, la sociedad resultante podrá acreditar como suya la experiencia de la sociedad escindida, correspondiente a la línea de negocio transmitida. De esta manera, la sociedad resultante podrá emplear la experiencia transmitida, como consecuencia de la reorganización societaria antes descrita, en los futuros procesos de selección en los que participe".

<sup>27</sup> Se refiere al monto del contrato ejecutado incluido adicionales y reducciones, de ser el caso.

<sup>28</sup> El tipo de cambio venta debe corresponder al publicado por la SBS correspondiente a la fecha de suscripción del contrato, de la emisión de la Orden de Compra o de cancelación del comprobante de pago, según corresponda.

<sup>29</sup> Consignar en la moneda establecida en las bases.

N°	CLIENTE	OBJETO DEL CONTRATO	N° CONTRATO / O/C / COMPROBANTE DE PAGO	FECHA DEL CONTRATO O CP <sup>24</sup>	FECHA DE LA CONFORMIDAD DE SER EL CASO <sup>25</sup>	EXPERIENCIA PROVENIENTE <sup>26</sup> DE:	MONEDA	IMPORTE <sup>27</sup>	TIPO DE CAMBIO VENTA <sup>28</sup>	MONTO FACTURADO ACUMULADO <sup>29</sup>
5										
6										
7										
8										
9										
10										
...										
20										
TOTAL										

[CONSIGNAR CIUDAD Y FECHA]

.....  
Firma, Nombres y Apellidos del postor o  
Representante legal o común, según corresponda



**ANEXO N° 9**

**DECLARACIÓN JURADA  
(NUMERAL 49.4 DEL ARTÍCULO 49 DEL REGLAMENTO)**

Señores  
**COMITÉ DE SELECCIÓN**  
**ADJUDICACIÓN SIMPLIFICADA N° 021-2023-CS/MDSJL-1**  
Presente.-

Mediante el presente el suscrito, postor y/o Representante Legal de [CONSIGNAR EN CASO DE SER PERSONA JURÍDICA], declaro que la experiencia que acredito de la empresa [CONSIGNAR LA DENOMINACIÓN DE LA PERSONA JURÍDICA] como consecuencia de una reorganización societaria, no se encuentra en el supuesto establecido en el numeral 49.4 del artículo 49 del Reglamento.

[CONSIGNAR CIUDAD Y FECHA]

.....  
**Firma, Nombres y Apellidos del postor o  
Representante legal, según corresponda**

**Importante**

*A efectos de cautelar la veracidad de esta declaración, el postor puede verificar la información de la Relación de Proveedores Sancionados por el Tribunal de Contrataciones del Estado con Sanción Vigente en <http://portal.osce.gob.pe/rnp/content/relación-de-proveedores-sancionados>.*

*También le asiste dicha facultad al órgano encargado de las contrataciones o al órgano de la Entidad al que se le haya asignado la función de verificación de la oferta presentada por el postor ganador de la buena pro.*

**ANEXO N° 10**

**SOLICITUD DE BONIFICACIÓN DEL CINCO POR CIENTO (5%) POR TENER LA CONDICIÓN DE MICRO Y PEQUEÑA EMPRESA**

Señores  
**COMITÉ DE SELECCIÓN**  
**ADJUDICACIÓN SIMPLIFICADA N° 021-2023-CS/MDSJL-1**  
Presente.-

Mediante el presente el suscrito, postor y/o Representante legal de [CONSIGNAR EN CASO DE SER PERSONA JURÍDICA], solicito la asignación de la bonificación del cinco por ciento (5%) sobre el puntaje total obtenido, debido a que mi representada cuenta con la condición de micro y pequeña empresa.

[CONSIGNAR CIUDAD Y FECHA]

.....  
**Firma, Nombres y Apellidos del postor o  
Representante legal o común, según corresponda**

**Importante**

- Para asignar la bonificación, el órgano encargado de las contrataciones o comité de selección, según corresponda, verifica la página web del Ministerio de Trabajo y Promoción del Empleo en la sección consulta de empresas acreditadas en el REMYPE en el link <http://www2.trabajo.gob.pe/servicios-en-linea-2-2/>.
- Para que un consorcio pueda acceder a la bonificación, cada uno de sus integrantes debe cumplir con la condición de micro y pequeña empresa.

ANEXO N° 11

**AUTORIZACIÓN DE NOTIFICACIÓN DE LA DECISIÓN DE LA ENTIDAD SOBRE LA  
SOLICITUD DE AMPLIACIÓN DE PLAZO MEDIANTE MEDIOS ELECTRÓNICOS DE  
COMUNICACIÓN**

**(DOCUMENTO A PRESENTAR EN EL PERFECCIONAMIENTO DEL CONTRATO)**

Señores

**COMITÉ DE SELECCIÓN**

**ADJUDICACIÓN SIMPLIFICADA N° 021-2023-CS/MDSJL-1**

Presente.-

El que se suscribe, [...], postor adjudicado y/o Representante Legal de [CONSIGNAR EN CASO DE SER PERSONA JURÍDICA], identificado con [CONSIGNAR TIPO DE DOCUMENTO DE IDENTIDAD] N° [CONSIGNAR NÚMERO DE DOCUMENTO DE IDENTIDAD], autorizo que durante la ejecución del contrato se me notifique al correo electrónico [INDICAR EL CORREO ELECTRÓNICO] lo siguiente:

✓ Notificación de la decisión de la Entidad respecto a la solicitud de ampliación de plazo.

[CONSIGNAR CIUDAD Y FECHA]

.....  
**Firma, Nombres y Apellidos del postor o  
Representante legal o común, según  
corresponda**

**Importante**

*La notificación de la decisión de la Entidad respecto a la solicitud de ampliación de plazo se efectúa por medios electrónicos de comunicación, siempre que se cuente con la autorización correspondiente y sea posible obtener un acuse de recibo a través del mecanismo utilizado.*



### ESPECIFICACIONES TECNICAS

**AREA SOLICITANTE:** SUB GERENCIA DE PROGRAMAS SOCIALES Y DE LUCHA CONTRA LA POBREZA-  
Programa de Complementación Alimentaria PCA

**DENOMINACIÓN:** "ADQUISICIÓN DEL ALIMENTO PIERNAS DE PAVO CONGELADO PARA EL PROGRAMA DE COMPLEMENTACION ALIMENTARIA-PCA"

#### **01. FINALIDAD PUBLICA**

El presente proceso busca adquirir alimentos de calidad e inocuidad que permitan brindar una ración complementaria a fin de mejorar la calidad de vida de la población en pobreza, extrema pobreza, permitiendo mejorar los niveles nutricionales de la población objetivo del PCA.

#### **02. OBJETIVO DE LA CONTRATACIÓN**

##### **2.1. Objetivo General**

Adquirir los insumos alimenticios para el Programa de Complementación Alimentaria (PCA), para el abastecimiento de los alimentos, cumpliendo los requerimientos mínimos nutricionales establecidos para los procesos de adquisición, para la atención de los beneficiarios del Distrito de San Juan de Lurigancho.

##### **2.2. Objetivos específicos**

Suministrar los siguientes grupos de alimentos para la ejecución del Programa de Complementación Alimentaria (PCA).

#### **03. ACTIVIDAD OPERATIVA INSTITUCIONAL**

**AOI30128100159:** Distribución y Fiscalización de Alimentos e Insumos a los Centros de Atención del PCA, Paciente Ambulatorio con TBC, PAN TBC

#### **04. ANTECEDENTES DE LA CONTRATACIÓN:**

La presente adquisición de alimentos busca realizar el abastecimiento de los alimentos necesarios para que el PCA pueda cumplir con las funciones que se vienen desarrollando desde el año 2011, año en el que dicho Programa fue transferido al Gobierno Local en ejecución de la Ley de Bases de Descentralización - Ley N° 27783.

Asimismo, es importante señalar que el Programa de Complementación Alimentaria (PCA) es un programa de apoyo alimentario que tiene por finalidad complementar la dieta de familias en situación de pobreza, pobreza extrema, en riesgo y de salud, así como a grupos vulnerables, niños y pacientes con TBC en situación de riesgo moral y abandono con la finalidad de contribuir a mejorar la seguridad alimentaria del distrito de San Juan de Lurigancho. Además, está compuesto por las siguientes Modalidades de Atención: Apoyo a Comedores populares, Adultos en Riesgo y el Programa para pacientes enfermos con TBC (en coordinación con los Centros de Salud).

#### **05. NORMATIVA**

- Decreto Supremo N° 007-98-SA "Reglamento sobre Vigilancia y Control Sanitario de Alimentos y Bebidas".
- Resolución Ministerial N° 449-2006-MINSA "Norma Sanitaria para la aplicación del Sistema HACCP en la fabricación de Alimentos y Bebidas"
- Resolución Ministerial N° 591-2008/MINSA, que aprueba la NTS N° 071-MINSA/DIGESA-V.01. "Norma Sanitaria que establece los criterios microbiológicos de calidad sanitaria e inocuidad para los alimentos y bebidas de consumo humano"
- Decreto Supremo N° 004-2014-SA, Modifican e incorporan algunos artículos del Reglamento sobre vigilancia y control Sanitario de Alimentos y Bebidas, aprobado por Decreto Supremo N° 007-98-SA.
- Resolución Directoral N° 072-2014/DIGESA/SA, Modelo de Certificado de Registro Sanitario de Alimentos y Bebidas
- Decreto Supremo N° 038-2014-SA, Modifican Reglamento sobre Vigilancia y Control Sanitario de Alimentos y Bebidas, aprobado por el Decreto Supremo N° 007-98-SA y sus modificatorias.
- Decreto Supremo N° 040-2001-PE "Norma Sanitaria para las Actividades Pesqueras y Acuícolas".
- Resolución Ministerial N° 495-2008/MINSA, que aprueba la NTS N° 069-2008-MINSA/DIGESA-V.01 "Norma Sanitaria aplicable a la fabricación de alimentos envasados de baja acidez y acidificados destinada al consumo humano"
- Decreto Supremo N° 025-2005-PRODUCE, artículo 27° D.S. N° 004-2011-AG, Norma Metrológica Peruana de Rotulado de Productos Envasados, Norma General del Codex Alimentarius para el etiquetado de los Alimentos Preenvasados, según corresponda).
- Decreto Supremo N° 103-2020-EF, Norma que establece disposiciones reglamentarias para la tramitación de los procedimientos de selección que se reinician en el marco del Texto Único Ordenado de la Ley N° 30225



- Resolución Ministerial N° 087-2020-MIDIS, que aprueba la Guía N° 001-2020-MIDIS Lineamientos de Gestión para el Almacenamiento y Atención de Comedores del Programa de Complementación Alimentaria - PCA durante y después de la Emergencia Sanitaria para prevenir la propagación del Coronavirus (COVID-19)\*.

## 06. DESCRIPCION DEL PRODUCTO

### PRODUCTO: PIERNAS DE PAVO CONGELADO

Las piernas de pavo congelado es un producto extraído del pavo donde se eliminan los restos de vasos sanguíneos, ganglios linfáticos y grasa adyacente, se caracterizan por tener una carne de forma blanda y adecuada para su consumo.

#### 6.1. Control Sanitario:

Los establecimientos que tengan el pavo deberán mantenerse bajo control oficial de condiciones sanitarias y protocolos de bioseguridad.

#### 6.2. Otras Características al producto:

El producto debe tener un color rosado claro, textura característica al producto, deberá entregarse totalmente limpio, libre de grasa, libre de coágulos de sangre, libre de quiste, parásitos o cualquier tipo de contaminación.

- ✓ Alimento Proteico:
- ✓ Olor: Sin ninguna presencia de olor fétido.
- ✓ Color característico
- ✓ Sabor característico
- ✓ Color Piel: propio del pavo
- ✓ Carne: rosado claro
- ✓ Textura elástica con resistencia al corte
- ✓ Ausencia de quemaduras por frío
- ✓ Presentación: paquete de 47 kg.

#### 6.3. Características conferidas del producto final

Producto empacado en bolsa de polietileno, mantenido a temperaturas de -18°C.

#### 6.4. Características Microbiológicas:

La carne de ave congelada deberá cumplir con los requisitos microbiológicos

Agente Microbiano	Categoría	Clase	n	C	Límite por gr.	
					m	M
Aerobios mesófilos	2	3	5	2	10 <sup>5</sup>	10 <sup>7</sup>
Salmonella sp.	10	2	5	0	Ausencia / 25 g o ml.	-----

Fuente: (RM N° 591-2008/MINSA)

#### 6.5. Características Organolépticas:

- ✓ Buena conformación, es decir que debe presentar una relación armoniosa entre la estructura ósea y los músculos de acuerdo a la especie.
- ✓ No debe presentar defectos o deformidades que cambien la apariencia.
- ✓ Cobertura de grasa bien distribuida.
- ✓ La carcasa no debe presentar incisiones o rasgaduras de la piel que afecten su apariencia.
- ✓ Ausencia de desarticulaciones o roturas de huesos.
- ✓ Las carcasas no deben tener presencias de plumas.
- ✓ No deben presentar lesiones por frío o por escaldado.





#### 6.6. Características Químicas:

- ✓ PH 5.8 a 6.5
- ✓ El Límite Máximo de Residuos (LMR), de sustancias de uso veterinario, no deberán sobrepasar los valores establecidos por la Legislación Nacional. En ausencia de estas normativas se deberá cumplir con lo dispuesto en el Codex Alimentarius.

#### 6.7. Formas de consumo y Grupo de Consumidores:

- ✓ Producto a ser consumido cocido.
- ✓ Puede ser consumido por el público en general y grupos de alto riesgo.

#### 6.8. Empaque y Presentación:

- ✓ Empaque primario (envase): Bolsas de polietileno de baja densidad y grado alimentario.
- ✓ Empaque Secundario (embalaje): Cajas de cartón corrugado, cada caja que contenga bolsas de productos envasado.

#### 6.9. Vida Útil del Piernas de Pavo:

- ✓ Congelado, 12 meses de acuerdo a la fecha de producción a temperatura de  $-18^{\circ}\text{C}$  a  $-20^{\circ}\text{C}$ .

#### 6.10. Rotulado:

- ✓ El rotulado debe cumplir con los requisitos establecidos en la norma Codex CXS 1-1985 (2018). NORMA GENERAL PARA EL ETIQUETADO DE LOS ALIMENTOS PREENVASADOS, y debe indicar como mínimo el nombre de la posta, fecha de producción, fecha de vencimiento y peso de la posta. El rotulado debe ser impreso en el empaque y cumplir con lo establecido bajo ley.

El rotulado debe indicar:

MUNICIPALIDAD DE SAN JUAN DE LURIGANCHO SUB GERENCIA DE PROGRAMAS SOCIALES Y DE LUCHA CONTRA LA POBREZA, PROGRAMA DE COMPLEMENTACION ALIMENTARIA (PCA)

- ✓ Rotulado del Envase
- ✓ Nombre del producto.
- ✓ Autorización sanitaria
- ✓ Indicaciones.
- ✓ Advertencias,
- ✓ Fecha de producción.
- ✓ Fecha de vencimiento.
- ✓ Condiciones de almacenamiento.
- ✓ Datos de la empresa.
- ✓ De acuerdo al D.S. 007-98 S.A. Art 117



#### DESCRIPCIÓN DEL PRODUCTO

- Empaque Primario: Bolsa color blanco con litografía azul oscuro, rojo, blanco, y verde (\*)

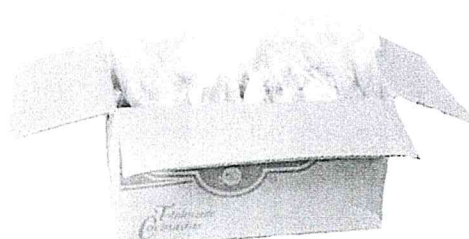



(\*) imágenes referenciales

- Etiquetado; Certificado Sanitario de Origen, Etiqueta de Producción, Etiqueta Importador, Etiqueta de Lote de empaque

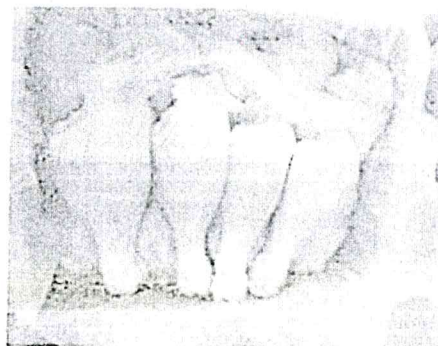
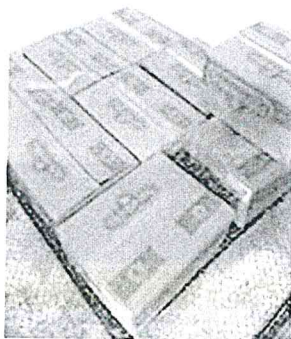

(\*) imágenes referenciales

## 07. EMPAQUE

El Empaque que contiene el producto debe ser de material inocuo, estar libre de sustancias que puedan ser cedidas al producto en condiciones tales que puedan afectar su inocuidad, y estar fabricado de manera que mantenga la calidad sanitaria y composición del producto durante toda su vida útil, según el artículo 118 del "Reglamento sobre Vigilancia y Control Sanitario de Alimentos y Bebidas" aprobado mediante D.S. N° 007-98-SA y sus modificatorias.

El empaque deberá corresponder al autorizado en el Registro Sanitario, según lo establecido en los artículos 105, 118 y 119 del "Reglamento sobre Vigilancia y Control Sanitario de Alimentos y Bebidas" aprobado mediante D.S. N° 007- 98-SA y su modificatoria según el D.S. N° 038-2014-SA.

Estos envases tendrán como presentación en paquetes de Polipropileno de primer uso dentro de cajas de cartón, con un peso neto de 47 kg, de tal forma que:

- ✓ Estén limpios y permitan mantener las características del alimento.
- ✓ Se encuentren bien cosidos o sellados
- ✓ Sean resistentes al almacenamiento (manipuleo) y transporte.

Para la presentación en paquete de 47 kg:

Peso:	47 Kg
Cantidad total	15,698 Kg
Tipo y material	bolsa de Polipropileno, transparente de primer uso.
Tipo de cerrado	cosido con cinta encadenada.



### 7.1. MANIPULACION DE ALIMENTOS

Toda persona que manipule directamente alimentos envasados o no envasados, equipo y utensilios utilizados para los alimentos o superficies que entren en contacto con los alimentos y que se espera por tanto cumpla con los requerimientos de higiene de los alimentos.

Los manipuladores deberán estar capacitados en higiene de alimentos basada en las Buenas Prácticas de Manufactura o Manipulación (BPM).

## 08. TRANSPORTE

La unidad de transporte (vehículo de transporte) deberá cumplir con la regulación específica según el tipo de alimento:

- ✓ El vehículo deberá contar con equipo de refrigeración adecuado para el producto solicitante y con indicador de temperatura legible desde el exterior.
- ✓ El producto debe ser transportado en furgón dotado con unidad de enfriamiento.
- ✓ El personal debe poseer dotación completa para la entrega del producto.
- ✓ Al momento de entrega del producto debe tener una temperatura entre 1 °C y 4 °C.
- ✓ El vehículo debe estar en adecuadas condiciones higiénicas sanitarias que conserven la inocuidad de los alimentos transportados.
- ✓ La Municipalidad de San Juan de Lurigancho se reserva el derecho de rechazar el producto que no cumpla con las especificaciones técnicas detalladas en las especificaciones técnicas del presente documento, las mismas que serán especificadas en un Acta que establezca la no conformidad de la entrega, la cual llevara adjunta el Boletín de Rechazo emitido por el especialista de la Subgerencia de Programas Sociales.
- ✓ Cuando se presente alguna observación sobre la calidad de los productos, se podrá solicitar un análisis bromatológico, fisicoquímico y/o microbiológico a una entidad o profesional especializado requiriendo el certificado respectivo o algún otro tipo de prueba, a cuenta de la Municipalidad de San Juan de Lurigancho, de resultar el producto observado con deficiencias de la calidad, se procede a lo establecido en el numeral 22, otras penalidades, del presente documento.
- ✓ La conformidad no invalida cualquier reclamo posterior que se pueda realizar por defectos o vicios ocultos evidenciados después de la entrega/recepción, conforme al Código Civil y Código de Comercio, siendo factible de evaluaciones fitosanitarios y/o análisis bromatológico.
- ✓ La recepción conforme no enerva el derecho a reclamar posteriormente por defectos o vicios ocultos u otras situaciones anómalas no detectables o no verificables durante la recepción de los insumos, por causales atribuibles al contratista, debiendo proceder a la reposición o canje total del lote de los bienes que se hayan detectado en las situaciones descritas.
- ✓ Las discrepancias referidas a defectos o vicios ocultos deben ser sometidas a conciliación y/o arbitraje, en dicho caso el plazo de caducidad se computa a partir de la conformidad otorgada por la entidad hasta treinta (30) días hábiles posteriores al vencimiento del plazo de responsabilidad del contratista previsto en el contrato. (Art. N°173 del Nuevo Reglamento de la Ley N°30225).
- ✓ El plazo máximo de responsabilidad del contratista es de un (01) año, contabilizado a partir de la emisión de la conformidad.

### 8.1. CONDICIONES DEL TRANSPORTE:

#### 8.1.1. TRANSPORTE Y ESTIVA

En el marco de la Ley de General de Salud N° 26842, Decreto Legislativo N° 1062 - Ley de Inocuidad de los Alimentos y en concordancia con los principios generales de higiene de alimentos del CODEX ALIMENTARIUS. Este servicio deberá sujetarse a lo señalado en el título V capítulo II "Del Transporte" del "Reglamento Sobre Vigilancia y Control Sanitario y D.S N° 004-2011-AG (Reglamento de Inocuidad Agroalimentaria).

#### 8.2.1. CONDICIONES DEL TRANSPORTE

Los alimentos deben transportarse de manera que se prevenga su contaminación o alteración. Para tal propósito, el transporte de productos alimenticios, y de materias primas, ingredientes, aditivos y material de empaque que se emplean en su fabricación o elaboración, deberá sujetarse a lo siguiente:

- a) De acuerdo al tipo de producto y a la duración del transporte los vehículos deberán estar acondicionados y provistos de medios suficientes para proteger a los productos de los efectos del calor, de la humedad, la sequedad, y de cualquier otro efecto indeseable que pueda ser ocasionado por la exposición del producto al ambiente.
- b) No debe transportarse productos alimenticios, o materias primas, ingredientes, aditivos y material de empaque, que se emplean en su fabricación o elaboración, en el mismo compartimiento, tolva, cámara o contenedor en que se transporten o se hayan transportado animales, productos tóxicos, pesticidas, insecticidas y cualquier otra sustancia análoga que pueda ocasionar la contaminación del producto.
- c) Cuando en el mismo compartimiento, tolva, plataforma o contenedor se transporten simultáneamente diversos tipos de alimentos, o alimentos junto con productos no alimenticios, se deberá acondicionar la carga de modo que exista una separación efectiva entre ellos, si fuere necesario, para evitar el riesgo de contaminación cruzada.
- d) Registrar nombre del chofer, placa del vehículo, condiciones, tiempo de transporte, y otros datos para la rastreabilidad.

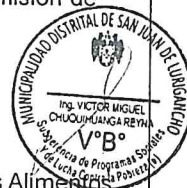



- e) Los transportes deberán contar con estibadores para el despacho en los centros de acopio del programa PCA.

### 8.3. LIMPIEZA Y DESINFECCIÓN DE VEHÍCULOS

- a) Todo compartimiento, plataforma, tolva, cámara o contenedor que se utilice para el transporte de productos alimenticios, o materias primas, ingredientes, aditivos y material de empaque, que se utilicen en su fabricación o elaboración, deberá someterse a limpieza y desinfección, así como desodorizarían, si fuera necesario, inmediatamente antes de proceder a la carga del producto.

### 8.4. CARGA, ESTIBA Y DESCARGA

Los procedimientos de carga, estiba y descarga deberán evitar la contaminación cruzada de los productos.

## 09. MODALIDAD DE EJECUCION CONTRACTUAL

Para la presente adquisición previa a la distribución a los Centros de Acopio establecidos en el numeral 11. Lugar y Plazos de entrega, el proveedor deberá presentar el Certificado de calidad correspondiente al lote del producto entregado el certificado deberá estar vigente a la fecha de presentación, para la verificación por parte del encargado del ALMACÉN PERISFÉRICO N° 1 de la Subgerencia de Abastecimiento y Control Patrimonial.

Si algunos alimentos son observados, en el momento de la recepción, se levantará el acta correspondiente y se precisará que deben ser cambiados en un plazo no mayor de 24 horas de efectuada la observación, vencido este plazo se computaran penalidades por mora en la entrega.

## 10. REQUISITOS DEL PROVEEDOR

- Contar con RNP de Bienes Vigente
- Tener Cuenta Interbancaria – CCI
- Contar con RUC activo y habido
- No estar inhabilitado para contratar con el Estado



## 11. LUGAR Y PLAZOS DE ENTREGA:

- El postor ganador deberá realizar la entrega total de los 15,698 kg; según corresponda a cada centro de acopio (Cronograma de entrega) en un plazo máximo de cinco (05) días calendario, contabilizado al siguiente día de firma del contrato o recibida la Orden de compra.
- Los productos serán entregados en el ALMACEN PERISFERICO N° 1 ubicado en AV. EL BOSQUE 331- CANTO GRANDE- SAN JUAN DE LURIGANCHO. Luego, la empresa deberá repartir los bienes según numeral 11.1.

### 11.1. LUGARES DE ACOPIO:

**Lugares de entrega:** los productos serán entregados en los 20 centros de acopio, ubicados todos dentro del distrito de San Juan de Lurigancho, de acuerdo al siguiente cuadro:

N°	NOMBRE DEL CENTRO DE ACOPIO	NOMBRE DEL REPRESENTANTE	DIRECCIÓN	CANTIDAD
1	VIRGEN DEL ROSARIO	CORTEZ ALVITES HERMINIA	AV. RAMIRO PRIALE MZ F LOTE 01 AAHH RIMAC DE CAMPOY	282 kg
2	MANUEL SCORZA	CASAS VALER ISABEL LEONOR	MZ-C LOTE-26 A.H.MANUEL SCORZA CAMPOY	329 kg
3	SAN CRISTÓBAL CERRO	CARMEN TARAZONA RAMIREZ	JR. MANCORA N° 152-1A URB. POPULAR CAJA DE AGUA	846 kg
4	LUZ DE LA ESPERANZA	MARIA ANGELICA ELIAS CORTEZ	MZ A LOTE 01 - PJ 15 DE ENERO	1645 kg



5	SANTA ANA	CONSUELO ARISTIZABAL CARDENAS	JR LAS GROCELLAS 1898 PARROQUIA CRISTO LIBERTADOR SAN HILARION	705 kg
6	SARITA COLONIA	ROJAS SANCHEZ MARIA NICOLOSA	AAHH SAN PEDRO, MZ A LOTE 04-AV. SANTA ROSA AAHH SAN PEDRO	564 kg
7	CORAZÓN DE JESÚS	VERA DIAZ VICTORINA	MZ F LOTE 17 JR LOS LIROS SANTA ROSA EL SAUCE	564 kg
8	SANTA ELIZABETH	ADELINDA MUÑOZ MARCHENA	MZ-F,LOTE-16 URB. SANTA ELIZABETH	611 kg
9	INMACULADA CONCEPCION	JULIA CAHUANA CAYTERO	MZ Q LOTE 02 - AH. JESUS OROPEZA CHONTA	329 kg
10	VIRGEN DE FATIMA	AURELIA GONZALES FAJARDO	MZ 7 LOTE 14 ASOC DANIEL ALCIDES CARRION	1222 kg
11	LOCAL ZONA MEDIA	NELLY PEREZ SOSA	MERCADO MZ.147 TIENDA Nº17 AA.HH.HUASCAR C GRUPO 3	987 kg
12	LOCAL ZONA MEDIA	NELLY PEREZ SOSA	MERCADO MZ.147 TIENDA Nº17 AA.HH.HUASCAR C GRUPO 3	1880 kg
13	MARIA PARADO DE BELLIDO	ROJAS TAIPE ROSA MARIA	MZ N4 LOTE 11 A.H. 5 DE NOVIEMBRE	329 kg
14	ZOILA VICTORIA DE LA TORRE	FLORES FERNANDEZ ESPERANZA	Mz.20 Lte. 03 AA.HH. ARRIBA PERU	799 kg
15	MUPROBA	LI HUAMAN DE CHAVEZ PETRONILA HERLINDA	PARROQUIA OSCAR ROMERO BAYOVAR 3RA ZONA	282 kg
16	13 DE MAYO	NAVARRO RAMIREZ ROSVID	MZ. H2 LT. 10 AA.HH. SANTA MARIA	893 kg
17	TITO CONDE MAYTA	AVILA GAMARRA EULOGIA	AV EL MURO MZ. A-1 S/N AA.HH 10 DE OCTUBRE	799 kg
18	VIRGEN DEL CARMEN	GLADYS JAIMES SALCEDO	AV. AMPLIACION S/N. J.C.MARIATEGUI	987 kg
19	CLORINDA MATTOS DE TURNER	LUISA TOROBEO HUAYCANI	CALLE ARNALDO MARQUEZ MZ L2 LOTE 22 URB MARISCAL CACERES	705 kg
20	SANTA ROSA	TEODORA JULIA SATTO TRUCIOS	FRENTE A LA MZ T	940 kg

## 11.2. ATENCION Y CRONOGRAMA DE ENTREGA A COMEDORES POPULARES (PCA):

Los repartos se realizarán en el siguiente orden:

CENTRO DE ACOPIO	DIA	HORARIO	
		INICIO	FIN
5 CENTROS	PRIMER DIA	08:30 A.M.	05:00 P.M.
5 CENTROS	SEGUNDO DIA	08:30 A.M.	05:00 P.M.
5 CENTROS	TERCER DIA	08:30 A.M.	05:00 P.M.
5 CENTROS	CUARTO DIA	08:30 A.M.	05:00 P.M.



\*Es posible que se pueda realizar la entrega a más cantidad de centros en un solo día; siempre y cuando, se realice la entrega total en el plazo máximo.

El orden de entrega a los centros de acopio será en coordinación con el responsable de la Subgerencia de Programas Sociales y de Lucha Contra la Pobreza de la Municipalidad de San Juan de Lurigancho.

**CRONOGRAMA DE ENTREGA**

N°	FECHA DE ENTREGA	PRODUCTO	PRESENTACION	CANTIDAD TOTAL BOLSAS DE 47 kg	CANTIDAD TOTAL kg
1	Máximo 5 días calendario contabilizado al siguiente día de firma del contrato o recibida la Orden de Compra	PIERNA DE PAVO CONGELADO	BOLSA X 47 KG	334	15,698.00

**12. OTRAS OBLIGACIONES**

- ✓ El producto que se entregara debe reunir las mismas características físicas, organolépticas y químicas propias de la variedad del producto ofertado.
- ✓ Es de mencionar que los establecimientos de los postores donde produzcan, comercialicen o almacenen los productos ofertados debe contar con las condiciones de higiene y salubridad que señalan las normas aplicables.

**13. CONFORMIDAD:**

La conformidad está sujeta a lo dispuesto en la Normatividad de Contrataciones del Estado; y será emitida por la Subgerencia de Programas Sociales y Lucha Contra la Pobreza en un plazo no mayor a siete (07) días calendarios.

**14. FORMA DE PAGO:**

La Entidad realizará el pago de la contraprestación pactada a favor del contratista en SOLES, EN UNA SOLA ARMADA, luego de la entrega total de los productos y de la recepción formal y completa de la documentación correspondiente.

- Recepción y conformidad de la Subgerencia de Programas Sociales y de Lucha contra la Pobreza -PCA.
- Factura y Guías debidamente firmadas.
- Copia de los Certificados de Conformidad (los cuales deberán guardar total correspondencia con el Numeral 6. Descripción del Producto, certificaciones entre otros certificados solicitados en el presente documento).

**15. PENALIDADES**

En caso de retraso injustificado del contratista en la ejecución de las prestaciones objeto del contrato, la Entidad le aplica automáticamente una penalidad por mora por cada día de atraso. La penalidad se aplica automáticamente y se calcula de acuerdo a la siguiente fórmula:

$$\text{Penalidad diaria} = \frac{0.10 \times \text{monto vigente}}{F \times \text{plazo vigente en días}}$$

Donde F tiene los siguientes valores:

- Para plazos menores o iguales a sesenta (60) días, para bienes, servicios en general, consultorías y ejecución de obras: F 0.40.
- Para plazos mayores a sesenta (60) días:
  - Para bienes, servicios en general y consultorías: F = 0.25

Tanto el monto como el plazo se refieren, según corresponda, al monto vigente del contrato o ítem que debió ejecutarse o, en caso que estos involucraran obligaciones de ejecución periódica o entregas parciales, a la prestación individual que fuera materia de retraso.

En caso no sea posible cuantificar el monto de la prestación materia de retraso, la Entidad puede establecer en los documentos del procedimiento de selección la penalidad a aplicarse.





Para los supuestos que, por la naturaleza de la contratación, la fórmula indicada en el presente artículo no cumpla con su finalidad, el Ministerio de Economía y Finanzas mediante Resolución Ministerial puede establecer fórmulas especiales para el cálculo de la penalidad por mora.

El retraso se justifica a través de la solicitud de ampliación de plazo debidamente aprobado. Adicionalmente, se considera justificado el retraso y en consecuencia no se aplica penalidad, cuando el contratista acredite, de modo objetivamente sustentado, que el mayor tiempo transcurrido no le resulta imputable. En ese último caso, la calificación del retraso como justificado por parte de la Entidad no da lugar al pago de gastos generales ni costos directos de ningún tipo.

#### 16. RESPONSABILIDAD POR VICIOS OCULTOS

La recepción conforme de la prestación por parte de LA ENTIDAD no enerva su derecho a reclamar posteriormente por defectos o vicios ocultos, conforme a lo dispuesto por los artículos 40 de la Ley de Contrataciones del Estado y 173 de su Reglamento.

El plazo máximo de responsabilidad del contratista es de UN (1) año contado a partir de la conformidad otorgada por LA ENTIDAD.

#### 17. ANTICORRUPCIÓN:

El proveedor declara y garantiza no haber, directa o indirectamente, ofrecido, negociado o efectuado, cualquier beneficio o incentivo ilegal en relación a la presente adquisición.

Asimismo, el proveedor se obliga a conducirse en todo momento, durante la ejecución del contrato, con honestidad, probidad, veracidad e integridad y de no cometer actos ilegales o de corrupción, directa o indirectamente.

Además, el proveedor se compromete a comunicar a las autoridades competentes, de manera directa y oportuna, cualquier acto o conducta ilícita o corrupta de la que tuviera conocimiento; y adoptar medidas técnicas, organizativas y/o de personal apropiadas para evitar los referidos actos o prácticas.

#### REQUISITOS DE CALIFICACIÓN

##### A) CAPACIDAD LEGAL:

##### Habilitación:

Dentro de los documentos que solicite la Entidad convocante al postor, en el sobre de habilitación, deberá considerar como mínimo:

##### PARA PRODUCTO NACIONAL:

- ✓ Copia simple del Certificado de Autorización Sanitaria de Establecimiento vigente, otorgado por el Servicio Nacional de Sanidad Agraria - SENASA según indica el artículo 33 del "Reglamento de Inocuidad Agroalimentaria" aprobado mediante D.S. N° 004-2011-AG y sus modificatorias y complementarias. El cual deberá contar con las actividades de procesamiento primario mínimas como Congelado y Cortado.
- ✓ Copia simple de la Autorización Sanitaria de Apertura y Funcionamiento de Centro de faenamiento avícola vigente, otorgada por el Servicio Nacional de Sanidad Agraria -SENASA, según indica el artículo 12 del Reglamento del Sistema Sanitario Avícola, aprobado mediante Decreto Supremo N° 029-2007-AG, y su modificatoria.
- ✓ Ficha técnica del producto

##### PARA BIENES IMPORTADOS:

- ✓ Copia simple del Certificado de Autorización Sanitaria de Establecimiento vigente, otorgado por el Servicio Nacional de Sanidad Agraria - SENASA según indica el artículo 33 del "Reglamento de Inocuidad Agroalimentaria" aprobado mediante D.S. N° 004-2011-AG, y sus modificatorias y complementarias. El cual deberá contar con las actividades de procesamiento primario mínimas como Congelado y Cortado.
- ✓ Ficha técnica el producto
- ✓ Permiso sanitario para la importación de animales vivos, productos y subproductos de origen animal
- ✓ Declaración única de aduanas





Nota: Los requisitos documentarios antes señalados están vigentes en tanto se emita la reglamentación que corresponda, según lo establecido por la primera y segunda Disposición Complementaria Final y la primera y segunda Disposición Complementaria Transitoria del Decreto Legislativo N° 1290.

**ACREDITACIÓN:**

Un "Certificado de Conformidad o Certificado de Inspección con el símbolo de acreditación que confirme que el bien entregado cumple con las características y especificaciones detalladas en el numeral 2) Características del bien - Calidad" de la ficha técnica correspondiente. Dicho documento deberá ser emitido por un Organismo de Certificación de Productos u Organismo de Inspección con acreditación nacional vigente o en ausencia de esta, con acreditación en otro país cuyo acreditador sea miembro firmante del Acuerdo de Reconocimiento Mutuo del Inter American Accreditation Cooperation (IAAC) o del International Laboratory Accreditation Cooperation (ILAC) o del International Accreditation Forum (IAF) respectivamente.

En caso no se emitan en el país los documentos antes indicados, lo cual debe ser consultado oficialmente por el proveedor al Instituto Nacional de Calidad - INACAL y cuya copia de respuesta será remitida a la entidad convocante, el proveedor podrá presentar un "Certificado de Calidad\*", respaldado con ensayos realizados en laboratorios acreditados que confirme que el bien entregado, cumple con las características y especificaciones de calidad detalladas en el numeral 2) "Características del bien - Calidad" de la ficha técnica correspondiente.

Copia del Certificado de saneamiento ambiental vigente (actividades de desinfección, desinsectación y desratización) en correspondencia a los anexos del D.S. 022-2001-SA, realizada a la planta procesadora del producto, almacenes de la planta procesadora. En caso el postor sea el productor o fabricante, bastará que se presente los certificados de la planta siempre que el almacén se encuentre ubicado dentro de la planta, y si el almacén está ubicado fuera de la planta, deberá presentar ambos certificados (Certificados de la planta y del almacén). Asimismo, en caso que el postor sea un distribuidor que almacena el producto ofertado, deberá presentar los certificados del almacén de sus instalaciones y los certificados de la planta del fabricante, y si es distribuidor que se limita a recoger el producto del almacén del fabricante, deberá presentar los certificados a nombre del productor o fabricante. Con estas exigencias se busca asegurar que los productos por adquirir hayan sido producidos en plantas y almacenados en almacenes que hayan sido saneados ambientalmente de tal manera que se contribuya a asegurar la inocuidad de los productos objetos de adquisición. Los documentos requeridos deben ser emitidos por empresas de Saneamiento Ambiental en conformidad a lo establecido en D.S. 022-2001-SA y R.M. N° 449-2001-SA/DM, el mismo que deberá formar parte de la oferta que presenta el postor.

**Nota:**

Para cada una de las entregas la empresa proveedora deberá presentar la certificación solicitada que acredite que el que el bien entregado, cumple con las características y especificaciones de calidad detalladas en el numeral 6 Características del bien - Calidad de la ficha técnica de las piernas de pavo congelado, el costo que demande la certificación será asumida por el Contratista. Además, que los certificados deben estar vigentes al momento de la entrega del producto

**B) CAPACIDAD TÉCNICA Y PROFESIONAL**

**Requisito:**

- Ingeniero Alimentario y/o Ingeniero de Industria Alimentaria colegiado y habilitado.
- Capacitación en BPM/HACCP.

**Acreditación:**

- Título profesional registrado en la SUNEDU y constancia de habilidad emitida por el Colegio de Ingenieros.
- Constancias y/o certificados de BPM/HACCP.



**C) EXPERIENCIA DEL POSTOR EN LA ESPECIALIDAD:**

**Requisitos:**

El postor debe acreditar un monto facturado acumulado equivalente a S/ 470,000.00 (Cuatrocientos setenta mil y 00/100 soles) por la venta de bienes iguales o similares al objeto de la convocatoria, durante los ocho (8) años anteriores a la fecha de la presentación de ofertas que se computarán desde la fecha de la conformidad o emisión del comprobante de pago, según corresponda.

En el caso de postores que declaren en el Anexo N° 1 tener la condición de micro y pequeña empresa, se acredita una experiencia de S/ 70,000.00 (setenta mil con 00/100 soles), por la venta de bienes iguales o similares al objeto de la convocatoria, durante los ocho (8) años anteriores a la fecha de la presentación de ofertas que se computarán desde la fecha de la conformidad o emisión del comprobante de pago, según corresponda. En el caso de consorcios, todos los integrantes deben contar con la condición de micro y pequeña empresa.

Se consideran bienes similares a los siguientes: VENTA DE PAVO CONGELADO, VENTA DE ALIMENTOS CONGELADOS.

**Acreditación:**

La experiencia del postor en la especialidad se acreditará con copia simple de (i) contratos u órdenes de compra, y su respectiva conformidad o constancia de prestación; o (ii) comprobantes de pago cuya cancelación se acredite documental y fehacientemente, con Boucher de depósito, nota de abono, reporte de estado de cuenta, cualquier otro documento emitido por Entidad del sistema financiero que acredite el abono o mediante cancelación en el mismo comprobante de pago correspondientes a un máximo de veinte (20) contrataciones.

En caso los postores presenten varios comprobantes de pago para acreditar una sola contratación, se debe acreditar que corresponden a dicha contratación; de lo contrario, se asumirá que los comprobantes acreditan contrataciones independientes, en cuyo caso solo se considerará, para la evaluación, las veinte (20) primeras contrataciones referidas a la Experiencia del Postor en la Especialidad.

En el caso de suministro, solo se considera como experiencia la parte del contrato que haya sido ejecutada a la fecha de presentación de ofertas, debiendo adjuntarse copia de las conformidades correspondientes a tal parte o los respectivos comprobantes de pago cancelados.

En los casos que se acredite experiencia adquirida en consorcio, debe presentarse la promesa de consorcio o el contrato de consorcio del cual se desprenda fehacientemente el porcentaje de las obligaciones que se asumió en el contrato presentado; de lo contrario, no se computará la experiencia proveniente de dicho contrato.

Asimismo, cuando se presenten contratos derivados de procesos de selección convocados antes del 20.09.2012, la calificación se ceñirá al método descrito en la Directiva "Participación de Proveedores en Consorcio en las Contrataciones del Estado", debiendo presumirse que el porcentaje de las obligaciones equivale al porcentaje de participación de la promesa de consorcio o del contrato de consorcio. En caso que en dichos documentos no se consigne el porcentaje de participación se presumirá que las obligaciones se ejecutaron en partes iguales.

Si el titular de la experiencia no es el postor, consignar si dicha experiencia corresponde a la matriz en caso que el postor sea sucursal, o fue transmitida por reorganización societaria, debiendo acompañar la documentación sustentatoria correspondiente.

Cuando en los contratos, órdenes de compra o comprobantes de pago el monto facturado se encuentre expresado en moneda extranjera, debe indicarse el tipo de cambio venta publicado por la Superintendencia de Banca, Seguros y AFP correspondiente a la fecha de suscripción del contrato, de emisión de la orden de compra o de cancelación del comprobante de pago, según corresponda

