

## GOBIERNO REGIONAL DE AYACUCHO



### **BASES ESTÁNDAR DE ADJUDICACIÓN SIMPLIFICADA PARA LA CONTRATACIÓN DEL SERVICIO DE CONSULTORÍA EN GENERAL<sup>1</sup>**

#### **ADJUDICACIÓN SIMPLIFICADA N°55-2022-GRA-SEDE CENTRAL 1 PRIMERA CONVOCATORIA**

**CONTRATACIÓN DEL SERVICIO DE CONSULTORÍA PARA LA FORMULACION DEL ESTUDIO DE PRE INVERSION A NIVEL DE PERFIL DEL PROYECTO "CREACION DE LA PRESTACION DE SERVICIOS DE AGUA MEDIANTE LA CONSTRUCCION DE LA PRESAS DE CHOCCORO Y CHICCLLARAZO EN LOS DISTRITOS DE VINCHOS Y CHUSCHI EN LAS PROVINCIAS DE CANGALLO Y HUAMANGA DEL DEPARTAMENTO DE AYACUCHO"**

**AYACUCHO, ABRIL DEL 2022**

<sup>1</sup> Estas Bases se utilizarán para la contratación del servicio de consultoría en general. Para tal efecto, se deberá tener en cuenta la siguiente definición:

**Consultoría en general:** Servicios profesionales altamente calificados.

## **DEBER DE COLABORACIÓN**

La Entidad y todo proveedor que se someta a las presentes Bases, sea como participante, postor y/o contratista, deben conducir su actuación conforme a los principios previstos en la Ley de Contrataciones del Estado.

En este contexto, se encuentran obligados a prestar su colaboración al OSCE y a la Secretaría Técnica de la Comisión de Defensa de la Libre Competencia del INDECOPI, en todo momento según corresponda a sus competencias, a fin de comunicar presuntos casos de fraude, colusión y corrupción por parte de los funcionarios y servidores de la Entidad, así como los proveedores y demás actores que participan en el proceso de contratación.

De igual forma, deben poner en conocimiento del OSCE y a la Secretaría Técnica de la Comisión de Defensa de la Libre Competencia del INDECOPI los indicios de conductas anticompetitivas que se presenten durante el proceso de contratación, en los términos del Decreto Legislativo N° 1034, "Ley de Represión de Conductas Anticompetitivas", o norma que la sustituya, así como las demás normas de la materia.

La Entidad y todo proveedor que se someta a las presentes Bases, sea como participante, postor y/o contratista del proceso de contratación deben permitir al OSCE o a la Secretaría Técnica de la Comisión de Defensa de la Libre Competencia del INDECOPI el acceso a la información referida a las contrataciones del Estado que sea requerida, prestar testimonio o absolución de posiciones que se requieran, entre otras formas de colaboración.

## **SECCIÓN GENERAL**

### **DISPOSICIONES COMUNES DEL PROCEDIMIENTO DE SELECCIÓN**

(ESTA SECCIÓN NO DEBE SER MODIFICADA EN NINGÚN EXTREMO, BAJO SANCIÓN DE NULIDAD)

## CAPÍTULO I

### ETAPAS DEL PROCEDIMIENTO DE SELECCIÓN

#### 1.1. REFERENCIAS

Cuando en el presente documento se mencione la palabra Ley, se entiende que se está haciendo referencia a la Ley N° 30225, Ley de Contrataciones del Estado, y cuando se mencione la palabra Reglamento, se entiende que se está haciendo referencia al Reglamento de la Ley de Contrataciones del Estado aprobado por Decreto Supremo N° 344-2018-EF.

Las referidas normas incluyen sus respectivas modificaciones, de ser el caso.

#### 1.2. CONVOCATORIA

Se realiza a través de su publicación en el SEACE de conformidad con lo señalado en el artículo 54 del Reglamento, en la fecha señalada en el calendario del procedimiento de selección, debiendo adjuntar las bases y resumen ejecutivo.

#### 1.3. REGISTRO DE PARTICIPANTES

El registro de participantes se realiza conforme al artículo 55 del Reglamento. En el caso de un consorcio, basta que se registre uno (1) de sus integrantes.

##### Importante

- *Para registrarse como participante en un procedimiento de selección convocado por las Entidades del Estado Peruano, es necesario que los proveedores cuenten con inscripción vigente y estar habilitados ante el Registro Nacional de Proveedores (RNP) que administra el Organismo Supervisor de las Contrataciones del Estado (OSCE). Para obtener mayor información, se puede ingresar a la siguiente dirección electrónica: [www.rnp.gob.pe](http://www.rnp.gob.pe).*
- *Los proveedores que deseen registrar su participación deben ingresar al SEACE utilizando su Certificado SEACE (usuario y contraseña). Asimismo, deben observar las instrucciones señaladas en el documento de orientación "Guía para el registro de participantes electrónico" publicado en <https://www2.seace.gob.pe/>.*
- *En caso los proveedores no cuenten con inscripción vigente en el RNP y/o se encuentren inhabilitados o suspendidos para ser participantes, postores y/o contratistas, el SEACE restringirá su registro, quedando a potestad de estos intentar nuevamente registrar su participación en el procedimiento de selección en cualquier otro momento, dentro del plazo establecido para dicha etapa, siempre que haya obtenido la vigencia de su inscripción o quedado sin efecto la sanción que le impuso el Tribunal de Contrataciones del Estado.*

#### 1.4. FORMULACIÓN DE CONSULTAS Y OBSERVACIONES A LAS BASES

La formulación de consultas y observaciones a las bases se efectúa de conformidad con lo establecido en los numerales 72.1 y 72.2 del artículo 72 del Reglamento, así como el literal a) del artículo 89 del Reglamento.

#### 1.5. ABSOLUCIÓN DE CONSULTAS, OBSERVACIONES E INTEGRACIÓN DE BASES

La absolución de consultas, observaciones e integración de las bases se realizan conforme a las disposiciones previstas en el numeral 72.4 del artículo 72 y el literal a) del artículo 89 del Reglamento.



**Importante**

- *No se absolverán consultas y observaciones a las bases que se presenten en forma física.*
- *Cuando exista divergencia entre lo indicado en el pliego de absolución de consultas y observaciones y la integración de bases, prevalece lo absuelto en el referido pliego; sin perjuicio, del deslinde de responsabilidades correspondiente.*

**1.6. FORMA DE PRESENTACIÓN DE OFERTAS**

Las ofertas se presentan conforme lo establecido en el artículo 59 y en el artículo 90 del Reglamento.

Las declaraciones juradas, formatos o formularios previstos en las bases que conforman la oferta deben estar debidamente firmados por el postor (firma manuscrita). Los demás documentos deben ser visados por el postor. En el caso de persona jurídica, por su representante legal, apoderado o mandatario designado para dicho fin y, en el caso de persona natural, por este o su apoderado. No se acepta el pegado de la imagen de una firma o visto. Las ofertas se presentan foliadas.

**Importante**

- *Los formularios electrónicos que se encuentran en el SEACE y que los proveedores deben llenar para presentar sus ofertas, tienen carácter de declaración jurada.*
- *En caso la información contenida en los documentos escaneados que conforman la oferta no coincida con lo declarado a través del SEACE, prevalece la información declarada en los documentos escaneados.*
- *No se tomarán en cuenta las ofertas que se presenten en físico a la Entidad.*

**1.7. PRESENTACIÓN Y APERTURA DE OFERTAS**

El participante presentará su oferta de manera electrónica a través del SEACE, desde las 00:01 horas hasta las 23:59 horas del día establecido para el efecto en el cronograma del procedimiento; adjuntando el archivo digitalizado que contenga los documentos que conforman la oferta de acuerdo a lo requerido en las bases.

El participante debe verificar antes de su envío, bajo su responsabilidad, que el archivo pueda ser descargado y su contenido sea legible.

**Importante**

*Los integrantes de un consorcio no pueden presentar ofertas individuales ni conformar más de un consorcio en un procedimiento de selección, o en un determinado ítem cuando se trate de procedimientos de selección según relación de ítems.*

En la apertura electrónica de la oferta técnica, el órgano encargado de las contrataciones o el comité de selección, según corresponda, verifica la presentación de lo exigido en la sección específica de las bases de conformidad con el numeral 81.2 del artículo 81 del Reglamento y determina si las ofertas responden a las características y/o requisitos y condiciones de los Términos de Referencia, detallados en la sección específica de las bases. De no cumplir con lo requerido, la oferta se considera no admitida.

**1.8. CALIFICACIÓN Y EVALUACIÓN DE LAS OFERTAS**

La calificación y evaluación de los postores se realiza conforme los requisitos de calificación y factores de evaluación que se indican en la sección específica de las bases.

La evaluación técnica y económica se realiza sobre la base de:

Oferta técnica : 100 puntos

Oferta económica : 100 puntos

#### 1.8.1 CALIFICACIÓN DE LAS OFERTAS TÉCNICAS

La calificación de las ofertas técnicas se realiza conforme a lo establecido en el numeral 82.1 del artículo 82 del Reglamento.

#### 1.8.2 EVALUACIÓN DE LAS OFERTAS TÉCNICAS

La evaluación de las ofertas técnicas se realiza conforme a lo establecido en los numerales 82.2 y 82.3 del artículo 82 del Reglamento.

#### 1.8.3 APERTURA Y EVALUACIÓN DE OFERTAS ECONÓMICAS

El órgano encargado de las contrataciones o el comité de selección, según corresponda, evalúa las ofertas económicas y determina el puntaje total de las ofertas de conformidad con el artículo 83 del Reglamento así como los coeficientes de ponderación previstos en la sección específica de las bases.

##### Importante

*En el caso de contratación de consultorías que se presten fuera de la provincia de Lima y Callao, cuyo valor estimado no supere los doscientos mil Soles (S/ 200,000.00), a solicitud del postor se asigna una bonificación equivalente al diez por ciento (10%) sobre el puntaje total obtenido por los postores con domicilio en la provincia donde prestará el servicio, o en las provincias colindantes, sean o no pertenecientes al mismo departamento o región. El domicilio es el consignado en la constancia de inscripción ante el RNP<sup>2</sup>. Lo mismo aplica en el caso de procedimientos de selección por relación de ítems, cuando algún ítem no supera el monto señalado anteriormente.*

#### 1.9. SUBSANACIÓN DE LAS OFERTAS

La subsanación de las ofertas se sujeta a lo establecido en el artículo 60 del Reglamento. El plazo que se otorgue para la subsanación no puede ser inferior a un (1) día hábil.

La solicitud de subsanación se realiza de manera electrónica a través del SEACE y será remitida al correo electrónico consignado por el postor al momento de realizar su inscripción en el RNP, siendo su responsabilidad el permanente seguimiento de las notificaciones a dicho correo. La notificación de la solicitud se entiende efectuada el día de su envío al correo electrónico.

La presentación de las subsanaciones se realiza a través del SEACE. No se tomará en cuenta la subsanación que se presente en físico a la Entidad.

#### 1.10. OTORGAMIENTO DE LA BUENA PRO

<sup>2</sup> La constancia de inscripción electrónica se visualizará en el portal web del Registro Nacional de Proveedores: [www.mpp.gob.pe](http://www.mpp.gob.pe)

La buena pro se otorga luego de la evaluación correspondiente según lo indicado en el numeral 1.8.3 de la presente sección.

Previo al otorgamiento de la buena pro, el órgano encargado de las contrataciones o el comité de selección, según corresponda, aplica lo dispuesto en los numerales 68.1, 68.2, 68.3 y 68.6 del artículo 68 del Reglamento, de ser el caso.

En el supuesto que dos (2) o más ofertas empaten, el otorgamiento de la buena pro se efectúa observando estrictamente el orden señalado en el numeral 91.2 del artículo 91 del Reglamento.

El desempate mediante sorteo se realiza de manera electrónica a través del SEACE.

Definida la oferta ganadora, el órgano encargado de las contrataciones o el comité de selección, según corresponda, otorga la buena pro, mediante su publicación en el SEACE, incluyendo el cuadro comparativo y las actas debidamente motivadas de los resultados de la admisión, no admisión, calificación, descalificación, evaluación y el otorgamiento de la buena pro.

#### 1.11. CONSENTIMIENTO DE LA BUENA PRO

Cuando se hayan presentado dos (2) o más ofertas, el consentimiento de la buena pro se produce a los cinco (5) días hábiles siguientes de la notificación de su otorgamiento, sin que los postores hayan ejercido el derecho de interponer el recurso de apelación.

En caso que se haya presentado una sola oferta, el consentimiento de la buena pro se produce el mismo día de la notificación de su otorgamiento.

El consentimiento del otorgamiento de la buena pro se publica en el SEACE al día hábil siguiente de producido.

##### **Importante**

*Una vez consentido el otorgamiento de la buena pro, el órgano encargado de las contrataciones o el órgano de la Entidad al que se haya asignado tal función realiza la verificación de la oferta presentada por el postor ganador de la buena pro conforme lo establecido en el numeral 64.6 del artículo 64 del Reglamento.*

## CAPÍTULO II

### SOLUCIÓN DE CONTROVERSIAS DURANTE EL PROCEDIMIENTO DE SELECCIÓN

#### 2.1. RECURSO DE APELACIÓN

A través del recurso de apelación se pueden impugnar los actos dictados durante el desarrollo del procedimiento de selección hasta antes del perfeccionamiento del contrato.

El recurso de apelación se presenta ante la Entidad convocante, y es conocido y resuelto por su Titular, cuando el valor estimado sea igual o menor a cincuenta (50) UIT. Cuando el valor estimado sea mayor a dicho monto, el recurso de apelación se presenta ante y es resuelto por el Tribunal de Contrataciones del Estado.

En los procedimientos de selección según relación de ítems, el valor estimado total del procedimiento determina ante quién se presenta el recurso de apelación.

Los actos que declaren la nulidad de oficio, la cancelación del procedimiento de selección y otros actos emitidos por el Titular de la Entidad que afecten la continuidad de este, se impugnan ante el Tribunal de Contrataciones del Estado.

#### Importante

- *Una vez otorgada la buena pro, el órgano encargado de las contrataciones o el comité de selección, según corresponda, está en la obligación de permitir el acceso de los participantes y postores al expediente de contratación, salvo la información calificada como secreta, confidencial o reservada por la normativa de la materia, a más tardar dentro del día siguiente de haberse solicitado por escrito.*
- *A efectos de recoger la información de su interés, los postores pueden valerse de distintos medios, tales como: (i) la lectura y/o toma de apuntes, (ii) la captura y almacenamiento de imágenes, e incluso (iii) pueden solicitar copia de la documentación obrante en el expediente, siendo que, en este último caso, la Entidad deberá entregar dicha documentación en el menor tiempo posible, previo pago por tal concepto.*
- *El recurso de apelación se presenta ante la Mesa de Partes del Tribunal o ante las oficinas desconcentradas del OSCE o en la Unidad de Trámite Documentario de la Entidad, según corresponda.*

#### 2.2. PLAZOS DE INTERPOSICIÓN DEL RECURSO DE APELACIÓN

La apelación contra el otorgamiento de la buena pro o contra los actos dictados con anterioridad a ella se interpone dentro de los cinco (5) días hábiles siguientes de haberse notificado el otorgamiento de la buena pro.

La apelación contra los actos dictados con posterioridad al otorgamiento de la buena pro, contra la declaración de nulidad, cancelación y declaratoria de desierto del procedimiento, se interpone dentro de los cinco (5) días hábiles siguientes de haberse tomado conocimiento del acto que se desea impugnar.

### CAPÍTULO III DEL CONTRATO

#### 3.1. PERFECCIONAMIENTO DEL CONTRATO

Los plazos y el procedimiento para perfeccionar el contrato se realiza conforme a lo indicado en el artículo 141 del Reglamento.

Para perfeccionar el contrato, el postor ganador de la buena pro debe presentar los documentos señalados en el artículo 139 del Reglamento y los previstos en la sección específica de las bases.

#### 3.2. GARANTÍAS

Las garantías que deben otorgar los postores y/o contratistas, según corresponda, son las de fiel cumplimiento del contrato y por los adelantos.

##### 3.2.1. GARANTÍA DE FIEL CUMPLIMIENTO

Como requisito indispensable para perfeccionar el contrato, el postor ganador debe entregar a la Entidad la garantía de fiel cumplimiento del mismo por una suma equivalente al diez por ciento (10%) del monto del contrato original. Esta se mantiene vigente hasta la conformidad de la recepción de la prestación a cargo del contratista.

##### 3.2.2. GARANTÍA DE FIEL CUMPLIMIENTO POR PRESTACIONES ACCESORIAS

En las contrataciones que conllevan la ejecución de prestaciones accesorias, tales como mantenimiento, reparación o actividades afines, se otorga una garantía adicional por una suma equivalente al diez por ciento (10%) del monto del contrato de la prestación accesorio, la misma que debe ser renovada periódicamente hasta el cumplimiento total de las obligaciones garantizadas.

##### Importante

- *En los contratos cuyos montos sean iguales o menores a doscientos mil Soles (S/200,000.00), no corresponde presentar garantía de fiel cumplimiento de contrato ni garantía de fiel cumplimiento por prestaciones accesorias. Dicha excepción también aplica a los contratos derivados de procedimientos de selección por relación de ítems, cuando el monto del ítem adjudicado o la sumatoria de los montos de los ítems adjudicados no superen el monto señalado anteriormente, conforme a lo dispuesto en el literal a) del artículo 152 del Reglamento.*
- *En los contratos de consultoría en general que celebren las Entidades con las micro y pequeñas empresas, estas últimas pueden otorgar como garantía de fiel cumplimiento el diez por ciento (10%) del monto del contrato, porcentaje que es retenido por la Entidad durante la primera mitad del número total de pagos a realizarse, de forma prorrateada en cada pago, con cargo a ser devuelto a la finalización del mismo, conforme lo establecen los numerales 149.4 y 149.5 del artículo 149 del Reglamento y el numeral 151.2 del artículo 151 del Reglamento.*

##### 3.2.3. GARANTÍA POR ADELANTO

En caso se haya previsto en la sección específica de las bases la entrega de adelantos, el contratista debe presentar una garantía emitida por idéntico monto conforme a lo estipulado en el artículo 153 del Reglamento.

### 3.3. REQUISITOS DE LAS GARANTÍAS

Las garantías que se presenten deben ser incondicionales, solidarias, irrevocables y de realización automática en el país, al solo requerimiento de la Entidad. Asimismo, deben ser emitidas por empresas que se encuentren bajo la supervisión directa de la Superintendencia de Banca, Seguros y Administradoras Privadas de Fondos de Pensiones y que cuenten con clasificación de riesgo B o superior. Asimismo, deben estar autorizadas para emitir garantías; o estar consideradas en la última lista de bancos extranjeros de primera categoría que periódicamente publica el Banco Central de Reserva del Perú.

#### Importante

*Corresponde a la Entidad verificar que las garantías presentadas por el postor ganador de la buena pro y/o contratista cumplan con los requisitos y condiciones necesarios para su aceptación y eventual ejecución, sin perjuicio de la determinación de las responsabilidades funcionales que correspondan.*

#### Advertencia

*Los funcionarios de las Entidades no deben aceptar garantías emitidas bajo condiciones distintas a las establecidas en el presente numeral, debiendo tener en cuenta lo siguiente:*

*1. La clasificadora de riesgo que asigna la clasificación a la empresa que emite la garantía debe encontrarse listada en el portal web de la SBS (<http://www.sbs.gob.pe/sistema-financiero/clasificadoras-de-riesgo>).*

*2. Se debe identificar en la página web de la clasificadora de riesgo respectiva, cuál es la clasificación vigente de la empresa que emite la garantía, considerando la vigencia a la fecha de emisión de la garantía.*

*3. Para fines de lo establecido en el artículo 148 del Reglamento, la clasificación de riesgo B, incluye las clasificaciones B+ y B.*

*4. Si la empresa que otorga la garantía cuenta con más de una clasificación de riesgo emitida por distintas empresas listadas en el portal web de la SBS, bastará que en una de ellas cumpla con la clasificación mínima establecida en el Reglamento.*

*En caso exista alguna duda sobre la clasificación de riesgo asignada a la empresa emisora de la garantía, se deberá consultar a la clasificadora de riesgos respectiva.*

*De otro lado, además de cumplir con el requisito referido a la clasificación de riesgo, a efectos de verificar si la empresa emisora se encuentra autorizada por la SBS para emitir garantías, debe revisarse el portal web de dicha Entidad (<http://www.sbs.gob.pe/sistema-financiero/relacion-de-empresas-que-se-encuentran-autorizadas-a-emitir-cartas-fianza>).*

*Los funcionarios competentes deben verificar la autenticidad de la garantía a través de los mecanismos establecidos (consulta web, teléfono u otros) por la empresa emisora.*

### 3.4. EJECUCIÓN DE GARANTÍAS

La Entidad puede solicitar la ejecución de las garantías conforme a los supuestos contemplados en el artículo 155 del Reglamento.

### 3.5. ADELANTOS

La Entidad puede entregar adelantos directos al contratista, los que en ningún caso exceden en conjunto del treinta por ciento (30%) del monto del contrato original, siempre que ello haya sido previsto en la sección específica de las bases.

### 3.6. PENALIDADES

#### 3.6.1. PENALIDAD POR MORA EN LA EJECUCIÓN DE LA PRESTACIÓN

En caso de retraso injustificado del contratista en la ejecución de las prestaciones objeto del contrato, la Entidad le aplica automáticamente una penalidad por mora por cada día de atraso, de conformidad con el artículo 162 del Reglamento.

#### 3.6.2. OTRAS PENALIDADES

La Entidad puede establecer penalidades distintas a la mencionada en el numeral precedente, según lo previsto en el artículo 163 del Reglamento y lo indicado en la sección específica de las bases.

Estos dos tipos de penalidades se calculan en forma independiente y pueden alcanzar cada una un monto máximo equivalente al diez por ciento (10%) del monto del contrato vigente, o de ser el caso, del ítem que debió ejecutarse.

### 3.7. INCUMPLIMIENTO DEL CONTRATO

Las causales para la resolución del contrato, serán aplicadas de conformidad con el artículo 36 de la Ley y 164 del Reglamento.

### 3.8. PAGOS

El pago se realiza después de ejecutada la respectiva prestación, pudiendo contemplarse pagos a cuenta, según la forma establecida en la sección específica de las bases o en el contrato.

La Entidad paga las contraprestaciones pactadas a favor del contratista dentro de los diez (10) días calendario siguientes de otorgada la conformidad de los servicios, siempre que se verifiquen las condiciones establecidas en el contrato para ello, bajo responsabilidad del funcionario competente.

La conformidad se emite en un plazo máximo de quince (15) días, bajo responsabilidad del funcionario que debe emitir la conformidad.

En el caso que se haya suscrito contrato con un consorcio, el pago se realizará de acuerdo a lo que se indique en el contrato de consorcio.

#### **Advertencia**

*En caso de retraso en los pagos a cuenta o pago final por parte de la Entidad, salvo que se deba a caso fortuito o fuerza mayor, esta reconoce al contratista los intereses legales correspondientes, de conformidad con el artículo 39 de la Ley y 171 del Reglamento, debiendo repetir contra los responsables de la demora injustificada.*

### 3.9. DISPOSICIONES FINALES

Todos los demás aspectos del presente procedimiento no contemplados en las bases se regirán supletoriamente por la Ley y su Reglamento, así como por las disposiciones legales vigentes.

## **SECCIÓN ESPECÍFICA**

### **CONDICIONES ESPECIALES DEL PROCEDIMIENTO DE SELECCIÓN**

(EN ESTA SECCIÓN LA ENTIDAD DEBERÁ COMPLETAR LA INFORMACIÓN EXIGIDA, DE ACUERDO A LAS INSTRUCCIONES INDICADAS)



## CAPÍTULO I GENERALIDADES

### 1.1. ENTIDAD CONVOCANTE

Nombre : Gobierno Regional de Ayacucho – Sede Central.  
RUC N° : 20452393493  
Domicilio legal : Jr. Callao N°122-Ayacucho-Huamanga-Ayacucho  
Teléfono: : 066 – 289505  
Correo electrónico: : Licitacionesregionayacucho@gmail.com

### 1.2. OBJETO DE LA CONVOCATORIA

El presente procedimiento de selección tiene por objeto la CONTRATACIÓN DEL SERVICIO DE CONSULTORÍA PARA LA FORMULACION DEL ESTUDIO DE PRE INVERSION A NIVEL DE PERFIL DEL PROYECTO "CREACION DE LA PRESTACION DE SERVICIOS DE AGUA MEDIANTE LA CONSTRUCCION DE LA PRESAS DE CHOCCORO Y CHICCLLARAZO EN LOS DISTRITOS DE VINCHOS Y CHUSCHI EN LAS PROVINCIAS DE CANGALLO Y HUAMANGA DEL DEPARTAMENTO DE AYACUCHO"

### 1.3. EXPEDIENTE DE CONTRATACIÓN

El expediente de contratación fue aprobado mediante **FORMATO N°02**, de fecha 31 de marzo de 2022.

### 1.4. FUENTE DE FINANCIAMIENTO

RECURSOS ORDINARIOS

#### Importante

*La fuente de financiamiento debe corresponder a aquella prevista en la Ley de Equilibrio Financiero del Presupuesto del Sector Público del año fiscal en el cual se convoca el procedimiento de selección.*

### 1.5. SISTEMA DE CONTRATACIÓN

El presente procedimiento se rige por el sistema de SUMA ALZADA, de acuerdo con lo establecido en el expediente de contratación respectivo.

### 1.6. ALCANCES DEL REQUERIMIENTO

El alcance de la prestación está definido en el Capítulo III de la presente sección de las bases.

### 1.7. PLAZO DE PRESTACIÓN DEL SERVICIO DE CONSULTORÍA

Los servicios de consultoría materia de la presente convocatoria se prestarán en el plazo de **80 DIAS CALENDARIOS**, en concordancia con lo establecido en el expediente de contratación.

### 1.8. COSTO DE REPRODUCCIÓN Y ENTREGA DE BASES

Los participantes registrados tienen el derecho de recabar un ejemplar de las bases, para cuyo efecto deben cancelar S/. 0.10 (10/100 Soles) por cada copia simple tamaño A4 de acuerdo al TUPA de la institución en la Oficina de Abastecimiento y Patrimonio Fiscal (Jr. Callao 122 3er. Piso - Ayacucho).

#### Importante

*El costo de entrega de un ejemplar de las bases no puede exceder el costo de su reproducción.*

### 1.9. BASE LEGAL

- ✓ Ley N° 31365 Ley de Presupuesto del Sector Público para el año fiscal 2022.
- ✓ Ley N° 31366, Ley de Equilibrio Financiero del Presupuesto sector público para el año fiscal 2022.
- ✓ Ley N° 31367, Ley de Endeudamiento del sector público para el año fiscal 2022.
- ✓ Decreto Legislativo N° 1444, que modifica la Ley N° 30225
- ✓ Modifican el Reglamento de la Ley N° 30225, Ley de Contrataciones del Estado, aprobado mediante Decreto Supremo N° 344-2018-EF, y dictan otras disposiciones
- ✓ Decreto Supremo N° 162-2021-EF Directivas del OSCE.
- ✓ Ley N° 27806, Ley de Transparencia y de Acceso a la Información Pública.
- ✓ Decreto Supremo N° 008-2008-TR, Reglamento de la Ley MYPE.
- ✓ Decreto Supremo N° 304-2012-EF, TUO de la Ley General del Sistema Nacional del Presupuesto.
- ✓ Decreto Supremo N° 013-2013-PRODUCE - Texto Único Ordenado de la Ley de Impulso al Desarrollo Productivo y al Crecimiento Empresarial.
- ✓ Decreto Supremo N° 006-2017-JUS, TUO de la Ley N° 27444 – Ley del Procedimiento Administrativo General.
- ✓ Código Civil.

Las referidas normas incluyen sus respectivas modificaciones, de ser el caso.

## CAPÍTULO II DEL PROCEDIMIENTO DE SELECCIÓN

### 2.1. CALENDARIO DEL PROCEDIMIENTO DE SELECCIÓN

Según el cronograma de la ficha de selección de la convocatoria publicada en el SEACE.

#### Importante

*De conformidad con la vigesimosegunda Disposición Complementaria Final del Reglamento, en caso la Entidad (Ministerios y sus organismos públicos, programas o proyectos adscritos) haya difundido el requerimiento a través del SEACE siguiendo el procedimiento establecido en dicha disposición, no procede formular consultas u observaciones al requerimiento.*

### 2.2. CONTENIDO DE LAS OFERTAS

#### 2.2.1. OFERTA TÉCNICA

La oferta contendrá, además de un índice de documentos<sup>3</sup>, la siguiente documentación:

##### 2.2.1.1. Documentación de presentación obligatoria

#### A. Documentos para la admisión de la oferta

- a.1) Declaración jurada de datos del postor. (**Anexo N° 1**)
- a.2) Documento que acredite la representación de quien suscribe la oferta.

En caso de persona jurídica, copia del certificado de vigencia de poder del representante legal, apoderado o mandatario designado para tal efecto.

En caso de persona natural, copia del documento nacional de identidad o documento análogo, o del certificado de vigencia de poder otorgado por persona natural, del apoderado o mandatario, según corresponda.

En el caso de consorcios, este documento debe ser presentado por cada uno de los integrantes del consorcio que suscriba la promesa de consorcio, según corresponda.

#### Advertencia

*De acuerdo con el artículo 4 del Decreto Legislativo N° 1246, las Entidades están prohibidas de exigir a los administrados o usuarios la información que puedan obtener directamente mediante la interoperabilidad a que se refieren los artículos 2 y 3 de dicho Decreto Legislativo. En esa medida, si la Entidad es usuaria de la Plataforma de Interoperabilidad del Estado – PIDE<sup>4</sup> y siempre que el servicio web se encuentre activo en el Catálogo de Servicios de dicha plataforma, no corresponderá exigir el certificado de vigencia de poder y/o documento nacional de identidad.*

<sup>3</sup> La omisión del índice no determina la no admisión de la oferta.

<sup>4</sup> Para mayor información de las Entidades usuarias y del Catálogo de Servicios de la Plataforma de Interoperabilidad del Estado – PIDE ingresar al siguiente enlace <https://www.gobiernodigital.gob.pe/interoperabilidad/>

- a.3) Declaración jurada de acuerdo con el literal b) del artículo 52 del Reglamento. **(Anexo N° 2)**
- a.4) Declaración jurada de cumplimiento de los Términos de Referencia contenidos en el numeral 3.1 del Capítulo III de la presente sección. **(Anexo N° 3)**
- a.5) Declaración jurada de plazo de prestación del servicio de consultoría. **(Anexo N° 4).**
- a.6) Carta de compromiso del personal clave con firma legalizada, según lo previsto en el numeral 3.1 del Capítulo III de la presente sección. **(Anexo N° 5)**
- a.7) Promesa de consorcio con firmas legalizadas, de ser el caso, en la que se consigne los integrantes, el representante común, el domicilio común y las obligaciones a las que se compromete cada uno de los integrantes del consorcio así como el porcentaje equivalente a dichas obligaciones. **(Anexo N° 6)**

#### Importante

*El órgano encargado de las contrataciones o el comité de selección, según corresponda, verifica la presentación de los documentos requeridos. De no cumplir con lo requerido, la oferta se considera no admitida.*

#### B. Documentos para acreditar los requisitos de calificación

Incorporar en la oferta los documentos que acreditan los “**Requisitos de Calificación**” que se detallan en el numeral 3.2 del Capítulo III de la presente sección de las bases.

##### 2.2.1.2. Documentación de presentación facultativa:

- a) En el caso de microempresas y pequeñas empresas integradas por personas con discapacidad, o en el caso de consorcios conformados en su totalidad por estas empresas, deben presentar la constancia o certificado con el cual acredite su inscripción en el Registro de Empresas Promocionales para Personas con Discapacidad<sup>5</sup>.
- b) Incorporar en la oferta los documentos que acreditan los “**Factores de Evaluación**” establecidos en el Capítulo IV de la presente sección de las bases, a efectos de obtener el puntaje previsto en dicho Capítulo para cada factor.
- c) Solicitud de bonificación por tener la condición de micro y pequeña empresa. **(Anexo N° 13)**

#### Importante para la Entidad

- *Si durante la fase de actos preparatorios, las Entidades advierten que es posible la participación de proveedores que gozan del beneficio de la exoneración del IGV prevista en la Ley N° 27037, Ley de Promoción de la Inversión en la Amazonía, consignar el siguiente literal:*
- d) *Los postores que apliquen el beneficio de la exoneración del IGV previsto en la Ley N° 27037, Ley de Promoción de la Inversión en la Amazonía, deben presentar la Declaración Jurada de cumplimiento de condiciones para la aplicación de la exoneración del IGV (Anexo N° 8).*
- *En el caso de contratación de consultorías que se presten fuera de la provincia de Lima y Callao, cuyo valor estimado del procedimiento de selección no supere los doscientos mil Soles (S/ 200,000.00), consignar el siguiente literal:*

<sup>5</sup> Dicho documento se tendrá en consideración en caso de empate, conforme a lo previsto en el artículo 91 del Reglamento.

- e) *Los postores con domicilio en la provincia donde se prestará el servicio de consultoría, o en las provincias colindantes, sean o no pertenecientes al mismo departamento o región, pueden presentar la solicitud de bonificación por servicios prestados fuera de la provincia de Lima y Callao, según Anexo N° 12.*

*Lo mismo aplica en el caso de procedimientos por relación de ítems cuando el monto del valor estimado de algún ítem no supere dicho monto, en cuyo caso debe consignarse el o los ítems, en los cuales los postores pueden solicitar la referida bonificación, adicionando el siguiente párrafo:*

*Dicha solicitud se puede presentar en el ITEM CORRESPONDIENTE LA BONIFICACION.*

*Incorporar a las bases, según corresponda, eliminando aquellas disposiciones que no se incluyan*

### **Advertencia**

*El órgano encargado de las contrataciones o el comité de selección, según corresponda, no podrá exigir al postor la presentación de documentos que no hayan sido indicados en los acápites “Documentos para la admisión de la oferta”, “Requisitos de calificación” y “Factores de evaluación”.*

### **2.2.2. OFERTA ECONÓMICA**

La oferta económica expresada en SOLES debe registrarse directamente en el formulario electrónico del SEACE.

Adicionalmente, se debe adjuntar el **Anexo N° 7**, en el caso de procedimientos convocados a precios unitarios, tarifas u honorario fijo y la comisión de éxito.

En el caso de procedimientos convocados a suma alzada, únicamente se debe adjuntar el **Anexo N° 7** cuando corresponda indicar el monto de la oferta de la prestación accesorio o que el postor goza de alguna exoneración legal.

El monto total de la oferta económica y los subtotales que lo componen deben ser expresados con dos (2) decimales. Los precios unitarios o tarifas pueden ser expresados con más de dos (2) decimales.

#### **Importante**

*La estructura de costos o análisis de precios, se presenta para el perfeccionamiento del contrato, de ser el caso.*

### **2.3. DETERMINACIÓN DEL PUNTAJE TOTAL DE LAS OFERTAS**

Una vez evaluadas las ofertas técnica y económica se procederá a determinar el puntaje total de las mismas.

El puntaje total de las ofertas es el promedio ponderado de ambas evaluaciones, obtenido de la aplicación de la siguiente fórmula:

$$PTP_i = c_1 PT_i + c_2 Pe_i$$

Donde:

- PTP<sub>i</sub> = Puntaje total del postor i
- PT<sub>i</sub> = Puntaje por evaluación técnica del postor i
- Pe<sub>i</sub> = Puntaje por evaluación económica del postor i
- c<sub>1</sub> = Coeficiente de ponderación para la evaluación técnica.
- c<sub>2</sub> = Coeficiente de ponderación para la evaluación económica.

Se aplicarán las siguientes ponderaciones:

C<sub>1</sub> = 0.80  
C<sub>2</sub> = 0.20

Donde:  $c_1 + c_2 = 1.00$

#### Importante para la Entidad

*Esta disposición **solo** debe ser incluida en el caso de procedimientos de selección cuyo valor estimado sea igual o menor a cincuenta (50) UIT:*

#### 2.4. PRESENTACIÓN DEL RECURSO DE APELACIÓN

*“El recurso de apelación se presenta ante la Unidad de Trámite Documentario de la Entidad.*

*En caso el participante o postor opte por presentar recurso de apelación y por otorgar la garantía mediante depósito en cuenta bancaria, se debe realizar el abono en:*

N ° de Cuenta : 00-401-206566  
Banco : BANCO DE LA NACION  
N° CCI<sup>6</sup> : 018 401 000401206566 02

”

*Incorporar a las bases o eliminar, según corresponda*

#### 2.5. REQUISITOS PARA PERFECCIONAR EL CONTRATO

El postor ganador de la buena pro debe presentar los siguientes documentos para perfeccionar el contrato:

- Garantía de fiel cumplimiento del contrato.
- Garantía de fiel cumplimiento por prestaciones accesorias, de ser el caso.
- Contrato de consorcio con firmas legalizadas ante Notario de cada uno de los integrantes, de ser el caso.
- Código de cuenta interbancaria (CCI) o, en el caso de proveedores no domiciliados, el número de su cuenta bancaria y la entidad bancaria en el exterior.
- Copia de la vigencia del poder del representante legal de la empresa que acredite que cuenta con facultades para perfeccionar el contrato, cuando corresponda.
- Copia de DNI del postor en caso de persona natural, o de su representante legal en caso de persona jurídica.

#### Advertencia

*De acuerdo con el artículo 4 del Decreto Legislativo N° 1246, las Entidades están prohibidas de exigir a los administrados o usuarios la información que puedan obtener directamente mediante la interoperabilidad a que se refieren los artículos 2 y 3 de dicho Decreto Legislativo. En esa medida, si la Entidad es usuaria de la Plataforma de Interoperabilidad del Estado – PIDE<sup>7</sup> y siempre que el servicio web se encuentre activo en el Catálogo de Servicios de dicha plataforma, no corresponderá exigir los documentos previstos en los literales e) y f).*

- Domicilio para efectos de la notificación durante la ejecución del contrato.

<sup>6</sup> En caso de transferencia interbancaria.

<sup>7</sup> Para mayor información de las Entidades usuarias y del Catálogo de Servicios de la Plataforma de Interoperabilidad del Estado – PIDE ingresar al siguiente enlace <https://www.gobiernodigital.gob.pe/interoperabilidad/>

- h) Detalle de los precios unitarios de la oferta económica<sup>8</sup>.
- i) Estructura de costos de la oferta económica<sup>9</sup>.
- j) Detalle del monto de la oferta económica de cada uno de los servicios de consultoría que conforman el paquete<sup>10</sup>.

**Importante**

- *En caso que el postor ganador de la buena pro sea un consorcio, las garantías que presente este para el perfeccionamiento del contrato, así como durante la ejecución contractual, de ser el caso, además de cumplir con las condiciones establecidas en el artículo 33 de la Ley y en el artículo 148 del Reglamento, deben consignar expresamente el nombre completo o la denominación o razón social de los integrantes del consorcio, en calidad de garantizados, de lo contrario no podrán ser aceptadas por las Entidades. No se cumple el requisito antes indicado si se consigna únicamente la denominación del consorcio, conforme lo dispuesto en la Directiva "Participación de Proveedores en Consorcio en las Contrataciones del Estado".*
- *En los contratos de consultoría en general que celebren las Entidades con las micro y pequeñas empresas, estas últimas pueden otorgar como garantía de fiel cumplimiento el diez por ciento (10%) del monto del contrato, porcentaje que es retenido por la Entidad durante la primera mitad del número total de pagos a realizarse, de forma prorrateada en cada pago, con cargo a ser devuelto a la finalización del mismo, conforme lo establece el numeral 149.4 del artículo 149 y el numeral 151.2 del artículo 151 del Reglamento. Para dicho efecto los postores deben encontrarse registrados en el REMYPE, consignando en la Declaración Jurada de Datos del Postor (Anexo N° 1) o en la solicitud de retención de la garantía durante el perfeccionamiento del contrato, que tienen la condición de MYPE, lo cual será verificado por la Entidad en el link <http://www2.trabajo.gob.pe/servicios-en-linea-2-2> opción consulta de empresas acreditadas en el REMYPE.*
- *En los contratos cuyos montos sean iguales o menores a doscientos mil Soles (S/ 200,000.00), no corresponde presentar garantía de fiel cumplimiento de contrato ni garantía de fiel cumplimiento por prestaciones accesorias. Dicha excepción también aplica a los contratos derivados de procedimientos de selección por relación de ítems, cuando el monto del ítem adjudicado o la sumatoria de los montos de los ítems adjudicados no supere el monto señalado anteriormente, conforme a lo dispuesto en el literal a) del artículo 152 del Reglamento.*

**Importante**

- *Corresponde a la Entidad verificar que las garantías presentadas por el postor ganador de la buena pro cumplan con los requisitos y condiciones necesarios para su aceptación y eventual ejecución, sin perjuicio de la determinación de las responsabilidades funcionales que correspondan.*
- *De conformidad con el Reglamento Consular del Perú aprobado mediante Decreto Supremo N° 076-2005-RE para que los documentos públicos y privados extendidos en el exterior tengan validez en el Perú, deben estar legalizados por los funcionarios consulares peruanos y refrendados por el Ministerio de Relaciones Exteriores del Perú, salvo que se trate de documentos públicos emitidos en países que formen parte del Convenio de la Apostilla, en cuyo caso bastará con que estos cuenten con la Apostilla de la Haya<sup>11</sup>.*
- *La Entidad no puede exigir documentación o información adicional a la consignada en el presente numeral para el perfeccionamiento del contrato.*

<sup>8</sup> Incluir solo en caso de la contratación bajo el sistema a suma alzada.

<sup>9</sup> Incluir solo cuando resulte necesario para la ejecución contractual, identificar los costos de cada uno de los rubros que comprenden la oferta.

<sup>10</sup> Incluir solo en caso de contrataciones por paquete.

<sup>11</sup> Según lo previsto en la Opinión N° 009-2016/DTN.

## 2.6. PERFECCIONAMIENTO DEL CONTRATO

El contrato se perfecciona con la suscripción del documento que lo contiene. Para dicho efecto el postor ganador de la buena pro, dentro del plazo previsto en el artículo 141 del Reglamento, debe presentar la documentación requerida en mesa de partes de la unidad de abastecimiento (Jr. Callao 122 3er. Piso - Ayacucho).

## 2.7. ADELANTOS

La Entidad podrá entregar hasta el treinta por ciento (30%) del monto total del Contrato, como adelanto directo, si el consultor lo solicita, previa presentación, de una Carta Fianza incondicional, irrevocable, sin beneficio de excusión y de realización automática al solo requerimiento de la Entidad.

La solicitud del adelanto por parte de Consultor deberá ser presentada dentro de los ocho (08) días siguientes a la firma del contrato. Dicho adelanto será descontado proporcionalmente, en cada pago parcial, hasta su total cancelación.

La Entidad deberá entregar el monto solicitado dentro de los siete (07) días contados partir del día siguiente de recibida la mencionada documentación.

## 2.8. FORMA DE PAGO

La Entidad realizará el pago de la contraprestación pactada a favor del contratista en PAGOS PARCIALES.

- ✓ 35% a la presentación del **PRIMER ENTREGABLE: (Informe N° 01)**, previa conformidad otorgada por la Unidad Formuladora, sustentada en el informe del supervisor del estudio.
- ✓ 35% a la presentación del **SEGUNDO ENTREGABLE: (Informe N° 02)**, previa conformidad otorgada por la Unidad Formuladora, sustentada en el informe del supervisor del estudio.
- ✓ 30% a la presentación del **TERCER ENTREGABLE: (Versión Final) dos 02 archivos físicos originales de todos los estudios y archivos digitales en formato editable)** y al pronunciamiento por parte de la Unidad formuladora y una vez presentados los ejemplares finales, previa conformidad y viabilidad del estudio de preinversión otorgada por la Unidad Formuladora.

## 2.9. REAJUSTE DE LOS PAGOS

No aplica.



### CAPÍTULO III REQUERIMIENTO

#### 3.1. TERMINOS DE REFERENCIA



**GOBIERNO REGIONAL DE AYACUCHO**

**GERENCIA GENERAL**

**OFICINA REGIONAL DE ESTUDIOS E INVESTIGACIÓN**

“Año del Bicentenario del Perú: 200 años de Independencia”

#### TÉRMINOS DE REFERENCIA



#### FORMULACION DEL ESTUDIO DE PREINVERSION A NIVEL DE PERFIL

**“CREACION DE LA PRESTACIÓN DE SERVICIOS DE AGUA MEDIANTE LA CONSTRUCCIÓN DE LAS PRESAS DE CHOCCORO Y CHICCLLARAZO EN LOS DISTRITOS DE VINCHOS Y CHUSCHI EN LAS PROVINCIAS DE CANGALLO Y HUAMANGA DEL DEPARTAMENTO DE AYACUCHO”.**

**GOBIERNO REGIONAL DE AYACUCHO****GERENCIA GENERAL**

OFICINA REGIONAL DE ESTUDIOS E INVESTIGACIÓN

"Año del Bicentenario del Perú: 200 años de Independencia"

**ESTRUCTURA O CONTENIDO MINIMOS DE LOS TDR**

1.	NOMBRE DEL PROYECTO .....	3
2.	ANTECEDENTES .....	3
3.	DESCRIPCIÓN DE LA ZONA DEL PROYECTO .....	4
3.1	Ubicación de la zona del proyecto .....	4
3.2	Accesibilidad .....	10
3.3	Área de influencia y beneficiarios .....	10
3.4	Iniciativa de la inversión .....	10
4.	MARCO NORMATIVO .....	12
4.1	Normas relacionadas al Servicio de Consultoría .....	12
4.2	Sistema Nacional de Programación Multianual y Gestión de Inversiones Invierte. Pe .....	12
5.	FINALIDAD PÚBLICA .....	13
6.	OBJETIVO DE LA CONSULTORIA .....	13
7.	PLANTEAMIENTO DE LA HIPOTESIS O SITUACIÓN NEGATIVA .....	13
8.	ALCANCES Y DESCRIPCIÓN DEL SERVICIO DE LA CONSULTORIA .....	13
9.	CONTENIDOS DEL ESTUDIO .....	14
9.1	A nivel de perfil de un proyecto de inversión pública .....	14
9.2	Estudios Básicos .....	15
10.	REQUISITOS DEL CONSULTOR Y SU PERSONAL .....	28
10.1	Requisitos y Perfil del Consultor .....	28
10.1.1	Requerimientos mínimos del contratista .....	28
10.1.2	Representación .....	28
10.1.3	Experiencia del postor .....	29
10.1.3.1	FACTURACIÓN .....	29
10.1	Materiales, equipos e instalaciones. ....	29
10.2	Requisitos y perfil del personal clave requerido para el estudio .....	30
11.	RECURSOS A SER PROVISTOS POR EL CONSULTOR .....	33
12.	PRODUCTOS ESPERADOS .....	33
13.	INFORMES DE AVANCE .....	34
14.	PLAZO DE EJECUCIÓN .....	35
15.	ADELANTOS .....	35
16.	FORMA DE PAGO .....	35
17.	PENALIDADES .....	36
17.1	Penalidad por Mora en la Ejecución de la Prestación .....	36
17.2	Otras Penalidades .....	36
18.	RESPONSABILIDAD POR VICIOS OCULTOS .....	37
19.	MECANISMOS DE SUPERVISIÓN .....	37
20.	PRESUPUESTO PARA LA ELABORACIÓN DEL ESTUDIO .....	39





**GOBIERNO REGIONAL DE AYACUCHO****GERENCIA GENERAL****OFICINA REGIONAL DE ESTUDIOS E INVESTIGACIÓN**

"Año del Bicentenario del Perú: 200 años de Independencia"

**1. NOMBRE DEL PROYECTO**

La denominación del estudio a nivel de pre inversión es: "CREACIÓN DE LA PRESTACIÓN DE SERVICIOS DE AGUA MEDIANTE LA CONSTRUCCIÓN DE LAS PRESAS DE CHOCCORO Y CHICLLARAZO EN LOS DISTRITOS DE VINCHOS Y CHUSCHI EN LAS PROVINCIAS DE CANGALLO Y HUAMANGA DEL DEPARTAMENTO DE AYACUCHO", este nombre es tentativo, el cual podría ser cambiado por el Consultor, de acuerdo a los datos obtenidos de campo.

**2. ANTECEDENTES**

El proyecto río Cachi en la actualidad (2021) ha llegado al límite de su capacidad de suministro con respecto a las obligaciones de demanda de agua indispensables que debe cumplir. Esto es debido a que tiene una tendencia de escases de agua, debido al incremento poblacional y la ampliación de las actividades productivas. El cual se irá agravando año tras año. Esto sin considerar los años secos, que periódicamente ocurren.

Todos los años, incluido los años con fuertes lluvias, la presa Cuchoquesera baja su nivel hasta el mínimo ecológico, incluso algunos años, tiene que utilizar parte de estas aguas para cubrir sus necesidades. Por ejemplo, en diciembre de 2016, la presa Cuchoquesera llegó a tener 2,5 millones de metros cúbicos de agua, el 2% del total de su capacidad, considerado como aguas muertas.



Figura 1. Presa Cuchoquesera con el 2% de su volumen

Las consecuencias que se derivan de la escasez de agua pueden ser fatales para la población, en caso no se tome las medidas correspondientes ahora. A continuación, se mencionan algunos:

- Escasez de agua potable
- Incremento de la pobreza
- Propagación de enfermedades y agentes patógenos
- Aumento del hambre.
- Insalubridad.
- Muerte de seres vivos.
- Deterioro de la calidad de vida.
- Afectación en la agricultura, ganadería y seguridad alimentaria.
- Desaparición de especies vegetales
- Agotamiento de los recursos naturales.
- Falta de higiene y saneamiento ambiental.

**GOBIERNO REGIONAL DE AYACUCHO****GERENCIA GENERAL**

OFICINA REGIONAL DE ESTUDIOS E INVESTIGACIÓN

"Año del Bicentenario del Perú: 200 años de Independencia"

- Alteración del medio ambiente
- Agua contaminada no apta para el consumo humano.
- Conflictos sociales y violencia.

Por lo tanto, es fundamental, que el Gobierno regional de Ayacucho implemente programas de investigación a diferentes niveles en las cabeceras de la Cuenca Cachi para garantizar el suministro de agua para los diferentes tipos de consumo y garantice el abastecimiento de agua para unos 20 o 30 años vista.

Por todo ello se ha podido encontrar dos cuencas con características hidrológicas importantes la cuenca del Río Choccoro y la cuenca del Río Chicllarazo ya que estas presentan el siguiente escurrimiento anual:

- Río Chicllarazo: 41.7 MMC
- Río Choccoro: 12.5 MMC

**3. DESCRIPCIÓN DE LA ZONA DEL PROYECTO****3.1 Ubicación de la zona del proyecto****a) Ubicación del Proyecto**

Su ubicación política es:

- Departamento : Ayacucho
- Provincia : Cangallo y Huamanga
- Distritos : Chuschi y Vinchos

Mapa N° 01: Ubicación del proyecto

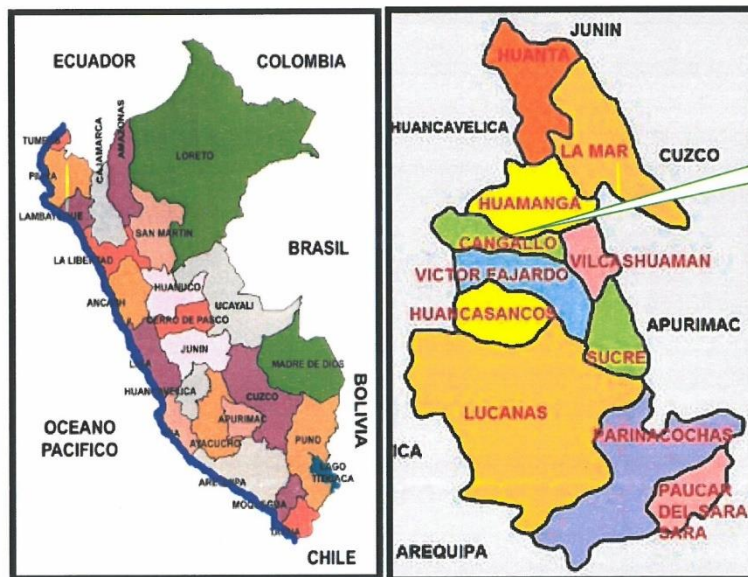

Provincias de  
Cangallo y  
Huamanga

Fuente: Estudios y Proyectos GRA





**GOBIERNO REGIONAL DE AYACUCHO**

**GERENCIA GENERAL**

OFICINA REGIONAL DE ESTUDIOS E INVESTIGACIÓN

“Año del Bicentenario del Perú: 200 años de Independencia”

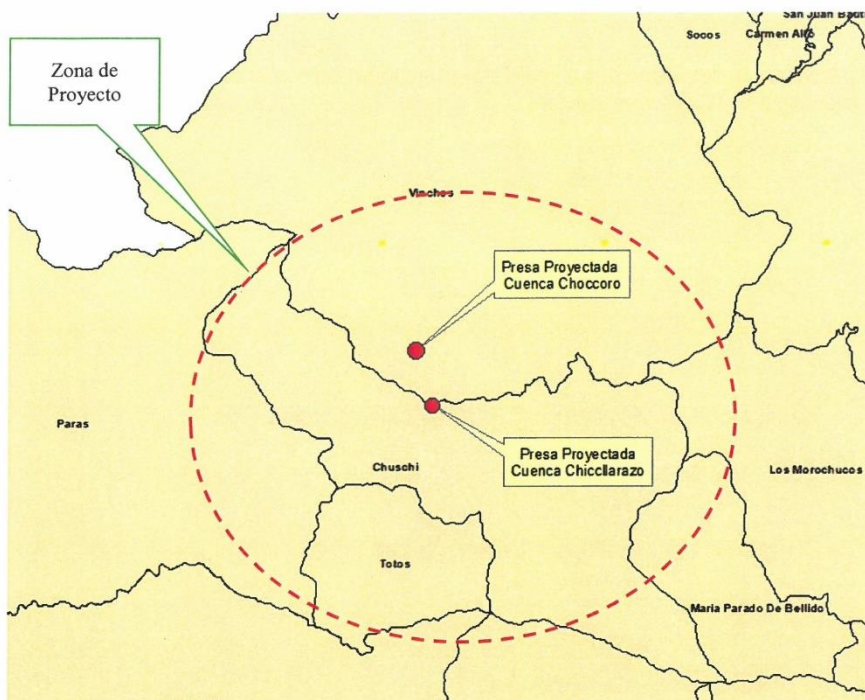

Fuente: Estudios y Proyectos GRA

Mapa N° 02: Esquema Satelital de las Presa Chicllarazo y Choccoro

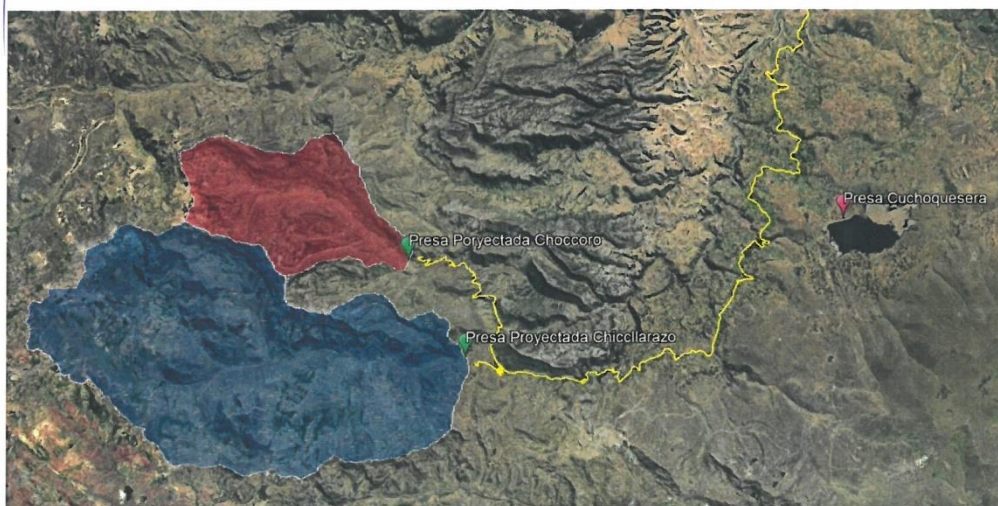

Fuente: Estudios y Proyectos GRA



**GOBIERNO REGIONAL DE AYACUCHO**

**GERENCIA GENERAL**

OFICINA REGIONAL DE ESTUDIOS E INVESTIGACIÓN

“Año del Bicentenario del Perú: 200 años de Independencia”

**b) Ubicación Geográfica**

Geográficamente la capital de la zona del proyecto se ubica dentro de las coordenadas UTM, cuyo datan es WGS84, siguientes:

**DISTRIO DE VINCHOS**

- Norte: 8536015.00m S
- Este: 569949.00 m E
- Altitud: 3136 msnm

**DISTRIO DE CHUSCHI**

- Norte: 8498074.00 m S
- Este: 570095.00 m E
- Altitud: 3129 msnm

**UBICACIÓN DE LAS PRESA PROYECTADA CHICCLLARAZO**

- Norte: 8512773.00 m S
- Este: 556906.00 m E
- Altitud: 3916 msnm

**UBICACIÓN DE LAS PRESA PROYECTADA CHOCCORO**

- Norte: 8516674.00m S
- Este: 555640.00 m E
- Altitud: 4072 msnm



**c) Ubicación Hidrográfica de referencia**

- Región Hidrográfica : Atlántico
- AAA : Mantaro
- ALA : Ayacucho
- Microcuenca : Río Cachi
- Comisión de Agua : Chuschi y Vinchos

Imagen N° 01: Río Choccoro – fuente hídrica N° 01

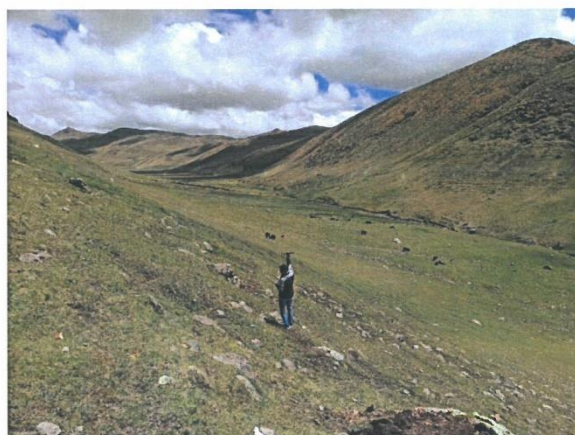

Fuente: Estudios y Proyectos GRA



**GOBIERNO REGIONAL DE AYACUCHO**

**GERENCIA GENERAL**

OFICINA REGIONAL DE ESTUDIOS E INVESTIGACIÓN

“Año del Bicentenario del Perú: 200 años de Independencia”

Imagen N° 02: Rio Chicllarazo – fuente hídrica N° 02



Fuente: Estudios y Proyectos GRA







**GOBIERNO REGIONAL DE AYACUCHO**

**GERENCIA GENERAL**

**OFICINA REGIONAL DE ESTUDIOS E INVESTIGACIÓN**

"...Año del Bicentenario del Perú: 200 años de Independencia"

Mapa N° 02: Esquema propuesto en el Río Choccoro – fuente hídrica N° 01

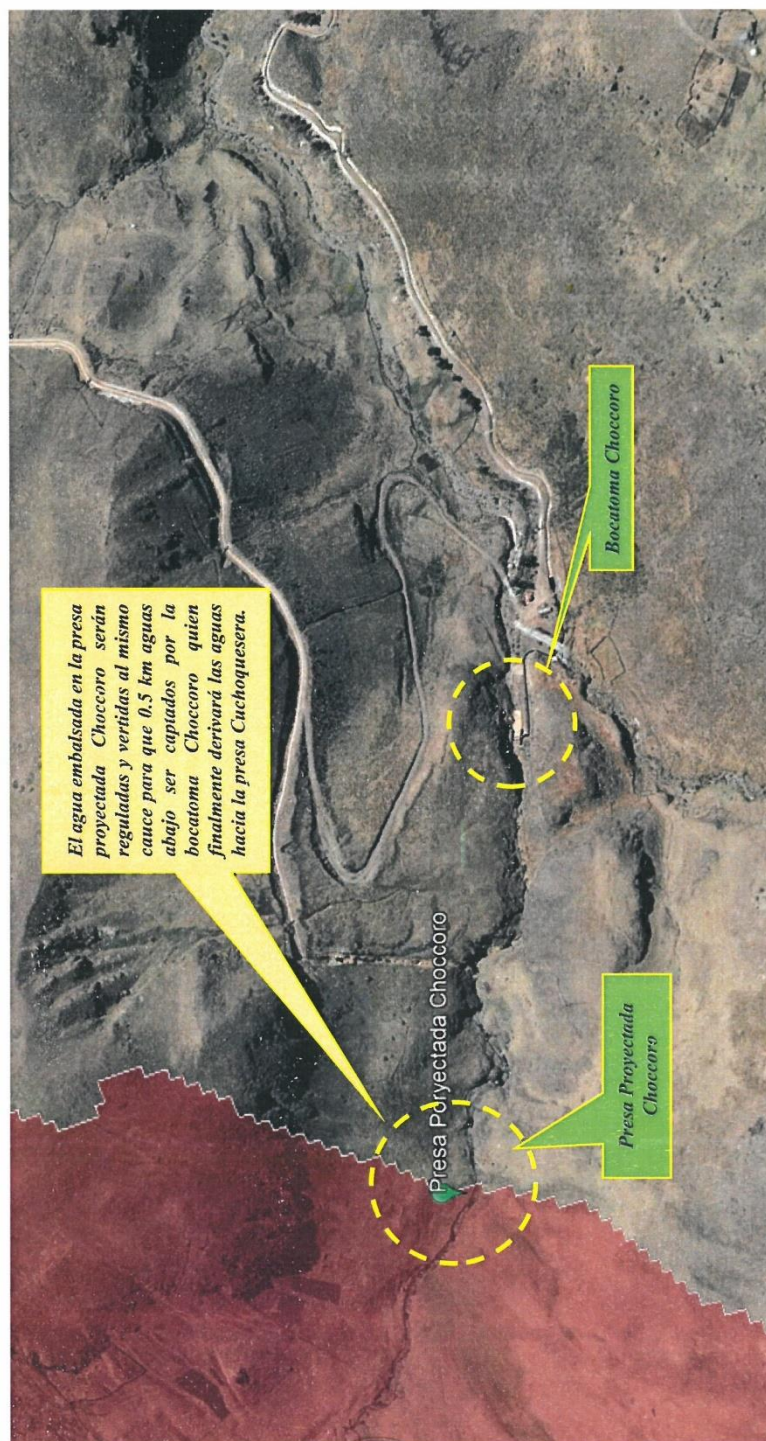





**GOBIERNO REGIONAL DE AYACUCHO**

GERENCIA GENERAL  
OFICINA REGIONAL DE ESTUDIOS E INVESTIGACIÓN  
"Año del Bicentenario del Perú: 200 años de Independencia"

Mapa N° 02: Esquema propuesto en el Río Chicllarazo – fuente hídrica N° 02



**GOBIERNO REGIONAL DE AYACUCHO****GERENCIA GENERAL**

OFICINA REGIONAL DE ESTUDIOS E INVESTIGACIÓN

"Año del Bicentenario del Perú: 200 años de Independencia"

**3.2 Accesibilidad****Cuadro N° 03: Accesibilidad a la zona de Estudio**

Desde	hasta	Distancia	Tiempo	Tipo de vía	Estado de vía
Ayacucho	Repartición Arizona	41.5 km	62 min	asfaltado	buena
Repartición Arizona	Zona donde se ubican las presas proyectadas	35.4 km	76 min	afirmado	regular

Fuente: Estudios y Proyectos GRA

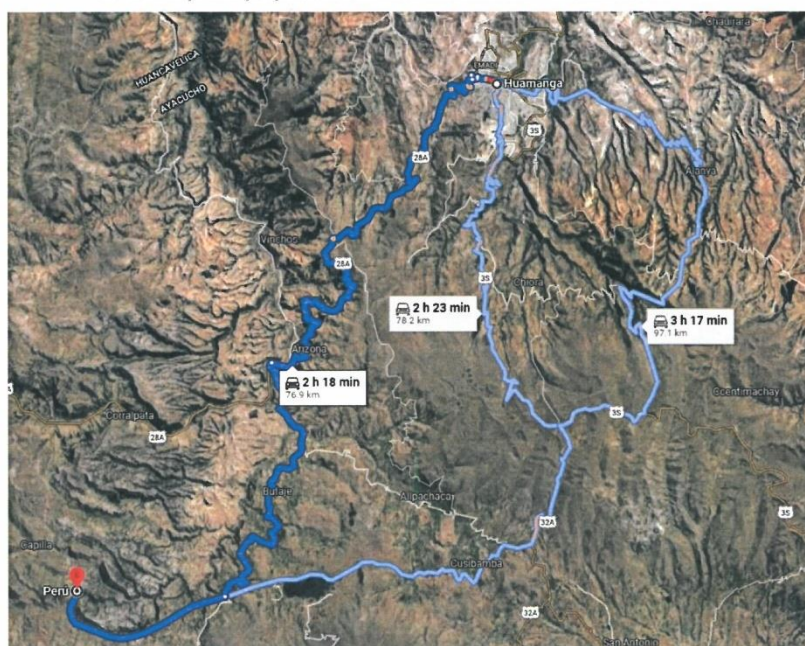
**N° 02: Esquema propuesto en el Rio Chicllarazo – fuente hídrica N° 02**

Fuente: Estudios y Proyectos GRA

**3.3 Área de influencia y beneficiarios**

El área de influencia del proyecto serán las zonas de emplazamiento de las presas de Choccoro y Chicllarazo los cuales se ubican en el distrito de Vinchos y Chuschi respectivamente en cuanto a los beneficiarios estos serán toda la población que hacen uso de las aguas reguladas por la presa Cuchoquesera para el uso poblacional.

**3.4 Iniciativa de la inversión**

Se propone la siguiente iniciativa de inversión para la formulación del estudio, no siendo obligatoria su adopción para garantizar el suministro de agua para los diferentes tipos de consumo y garantice el abastecimiento de agua para unos 20 o 30 años.

La iniciativa de inversión preliminar es impulsar el afianzamiento hídrico del ex proyecto especial río cachi mediante la construcción de las presas de Chicllarazo y Choccoro emplazados en los ríos con el mismo nombre, para ello se proyecta la construcción de las siguientes obras hidráulicas.





**GOBIERNO REGIONAL DE AYACUCHO**

**GERENCIA GENERAL**

**OFICINA REGIONAL DE ESTUDIOS E INVESTIGACIÓN**

"Año del Bicentenario del Perú: 200 años de Independencia"

**A) Infraestructura para represasamiento**

- Construcción de una (01) Presa de enrocado emplazado sobre el río Choccoro
- Construcción de una (01) Presa de enrocado emplazado sobre el río Chicllarazo

**B) Desarrollo de capacidades productivas**

- Desarrollo de módulos de sensibilización y capacitación en operación y mantenimiento del sistema de represasamiento y manejo adecuado del agua referido al uso poblacional.

**C) Componente social**

**Sub Componente I – capacitación técnica**, temas ciclo de inversión invierte.pe, reglamento de JASS, conservación de fuentes hídricas, conservación de infraestructura de saneamiento básico, operación y mantenimiento entre otros.

**Sub Componente II – capacitación Social**, temas ley de recursos hídricos, organización comunal, sistema tradicional del manejo de agua, cuidado del agua, constitución de operadores del sistema, sistema de trabajo colectivo, rendición de cuentas, porte comunal, deberes y derechos del usuario, reglamento de JASS y formalización de derechos de uso de agua.

**D) Desarrollo de planes de Mitigación de Impacto Ambiental**

- Programa de medidas preventivas y de mitigación
- Programa de educación y capacitación ambiental
- Programa de contingencia
- Programa de abandono de obras
- Programa de compensación social





## GOBIERNO REGIONAL DE AYACUCHO

### GERENCIA GENERAL

#### OFICINA REGIONAL DE ESTUDIOS E INVESTIGACIÓN

“Año del Bicentenario del Perú: 200 años de Independencia”

#### 4. MARCO NORMATIVO

##### 4.1 Normas relacionadas al Servicio de Consultoría

El Proyecto a nivel de Perfil deberá realizarse de acuerdo a las disposiciones legales y normas técnicas vigentes:

- ❖ Constitución Política del Perú
- ❖ Ley N° 27867 - Ley Orgánica de Gobiernos Regionales.
- ❖ Decreto Legislativo N° 1252 que crea el Sistema Nacional de Programación Multianual y Gestión de Inversiones y deroga la Ley N° 27293, Ley del Sistema Nacional de Inversión Pública; y posteriores modificaciones.
- ❖ Decreto Supremo N° 284-2018-EF, que aprueba el Reglamento del Decreto Legislativo N° 1252, Decreto Legislativo que crea el Sistema Nacional de Programación Multianual y Gestión de Inversiones, (Publicado en el Diario Oficial "El Peruano", el 09 de diciembre de 2018.
- ❖ Directiva N° 001-2019-EF/63.01, Directiva General del Sistema Nacional de programación Multianual y Gestión de Inversiones, aprobada por la Resolución Directoral N° 001-2019-EF/63.01, publicada en el Diario Oficial "El Peruano" el 23 de enero de 2019.
- ❖ Ley N° 27444, Ley de Procedimiento Administrativo General.
- ❖ Decreto Legislativo N° 1252, Ley del Sistema Nacional de Programación Multianual y Gestión de Inversiones, modificado por el D. Leg. N° 1432 y su Reglamento.
- ❖ Directiva N° 002-2017-EF/63.01, Directiva para la Formulación y Evaluación en el Marco del Sistema Nacional de Programación Multianual y Gestión de Inversiones; aprobada con R.D. N° 002-2017-EF/63.01.
- ❖ Ley N° 30225, Ley de Contrataciones del Estado, modificados por Decreto Legislativo N° 1341 y Decreto Legislativo N° 1444.
- ❖ TUO de la Ley N° 30225, Ley de Contrataciones del Estado aprobado por D.S N° 082-2019-EF, modificado por D. S. N° 250-2020-EF.
- ❖ Reglamento de la Ley de Contrataciones del Estado, aprobado por Decreto Supremo N° 344-2018-EF, modificado por D. S. N° 377-2019-EF, D. S. N° 168-2020-EF y 162-2021-EF.
- ❖ Ley N° 28411, Ley General del Sistema Nacional de Presupuesto.
- ❖ Ley N° 31366, Ley de Presupuesto del Sector Público para el Año Fiscal 2022.
- ❖ Ley N° 26572, Ley General de Arbitraje, modificado por Ley N° 26698 y Ley N° 26742.
- ❖ Ley N° 27050, Ley General de la Persona con Discapacidad, modificado por Ley N° 27050, Ley N° 27639 y Ley N° 27920.
- ❖ Reglamento Nacional de Edificaciones – RNE.
- ❖ Normas sobre consideraciones de mitigación de impacto ambiental.
- ❖ Reglamento del Sistema Nacional de Defensa Civil.
- ❖ Otras normas técnicas y legales vigentes aplicables al proyecto a desarrollar.
- ❖ Reglamento de procedimiento administrativos para el otorgamiento de derechos de Usos de Agua y de autorización de Ejecución de Fuentes Naturales de Agua, aprobado mediante Resolución Jefatural N° 007-2015-ANA.

##### 4.2 Sistema Nacional de Programación Multianual y Gestión de Inversiones Invierte. Pe

- ❖ Decreto Legislativo N° 1252, Decreto Legislativo que crea el Sistema Nacional de Programación Multianual y Gestión de Inversiones y deroga la Ley N° 27293, Ley del Sistema Nacional de Inversión Pública y modificatoria. Para efectos de la presente Directiva, se le mencionará en adelante como el Decreto Legislativo.
- ❖ Reglamento del Decreto Legislativo N° 1252, Decreto Legislativo que crea el Sistema Nacional de Programación Multianual y Gestión de Inversiones y deroga la Ley N° 27293, Ley del Sistema Nacional de Inversión Pública, aprobado por Decreto Supremo N° 027-2017-EF y modificatoria. Para efectos de la presente Directiva, se le mencionará en adelante como el Reglamento.
- ❖ Solo los proyectos complejos (no estandarizables) o de más de 15,000 UIT requerirán de estudios a nivel de perfil. Si la inversión supera las 407,000 UIT requerirá estudios a nivel de perfil reforzado.



**GOBIERNO REGIONAL DE AYACUCHO****GERENCIA GENERAL****OFICINA REGIONAL DE ESTUDIOS E INVESTIGACIÓN**

"Año del Bicentenario del Perú: 200 años de Independencia"

- ❖ Resolución Ministerial N° 052-2012 MINAM - Aprueba la Directiva para la concordancia entre el Sistema Nacional de Evaluación de Impacto Ambiental (SEIA).
- ❖ Directiva N° 001-2017-Ef/63.01, directiva N° 002-2017-EF/63.01, directiva N° 003-2017-EF/63.01
- ❖ Resolución Ministerial N° 258-2018-MINAM, lineamientos para incorporación de criterios sobre infraestructura natural y gestión del riesgo en un contexto de cambio climático, en el marco de la reconstrucción con cambios.

**5. FINALIDAD PÚBLICA**

Contar con un estudio a nivel de Pre Inversión, que permita conocer la posibilidad de invertir en un proyecto de afianzamiento hídrico con el siguiente detalle: "CREACIÓN DE LA PRESTACIÓN DE SERVICIOS DE AGUA MEDIANTE LA CONSTRUCCIÓN DE LAS PRESAS DE CHOCCORO Y CHICLLARAZO EN LOS DISTRITOS DE VINCHOS Y CHUSCHI EN LAS PROVINCIAS DE CANGALLO Y HUAMANGA DEL DEPARTAMENTO DE AYACUCHO", contribuyendo a la mejora de los servicios que actualmente viene brindando la presa Cuchoquesera.

**6. OBJETIVO DE LA CONSULTORIA**

El objetivo de la Consultoría es elaborar el estudio de Pre inversión a nivel de Perfil del Proyecto denominado tentativamente "CREACIÓN DE LA PRESTACIÓN DE SERVICIOS DE AGUA MEDIANTE LA CONSTRUCCIÓN DE LAS PRESAS DE CHOCCORO Y CHICLLARAZO EN LOS DISTRITOS DE VINCHOS Y CHUSCHI EN LAS PROVINCIAS DE CANGALLO Y HUAMANGA DEL DEPARTAMENTO DE AYACUCHO".

**7. PLANTEAMIENTO DE LA HIPOTESIS O SITUACION NEGATIVA**

Mejorar el servicio que viene prestando la presa Cuchoquesera, a través de la reducción de las condiciones de déficit de agua para uso poblacional en épocas de estiaje atribuido a la insuficiente infraestructura hidráulica.

**8. ALCANCES Y DESCRIPCIÓN DEL SERVICIO DE LA CONSULTORIA**

El estudio de Pre Inversión se elaborará teniendo en cuenta los contenidos mínimos establecidos por la normatividad del INVIERTE.PE, del Reglamento del Decreto Legislativo N° 1252, Decreto Legislativo que crea el Sistema Nacional de Programación Multianual y Gestión de Inversiones y deroga la Ley N° 27293, Ley del Sistema Nacional de Inversión Pública, así mismo DIRECTIVA N° 001-2017-EF/63.01, DIRECTIVA N° 002-2017-EF/63.01, DIRECTIVA N° 003-2017-EF/63., ley general del Sistema Nacional de Presupuesto y Resolución Ministerial N° 001-2018-EF/63.01. así como lo establecido en los presentes Términos de Referencia, en los que se describen en forma general los alcances y actividades propias del estudio que, sin embargo, no deben considerarse limitativas.

El Consultor podrá ampliarlos y/o mejorarlos (sin reducir sus alcances), si considera que su aporte constituye la mejor manera de realizar el Estudio. En ningún caso, el contenido de estos Términos de Referencia reemplazará el conocimiento de los principios básicos de la ingeniería y técnicas afines, así como tampoco el adecuado criterio profesional; en consecuencia, el Consultor será responsable de la calidad de los estudios a él encomendados.

El proyecto surge como una propuesta de solución a problemas identificados en un proceso de planeamiento. La formulación del proyecto sólo debe realizarse luego de buscar optimizar los servicios a intervenir a través de medidas de gestión y/o gastos de capital menores.

El Perfil es la primera etapa de la fase de pre inversión de un PI y es de carácter obligatorio. Tiene como objetivo principal la identificación del problema, las causas que lo originan y los efectos que produce; sobre la base de estos elementos se plantean los objetivos del proyecto y se generan las alternativas para la solución del problema, las que deberán ser estudiadas y evaluadas en términos de



**GOBIERNO REGIONAL DE AYACUCHO****GERENCIA GENERAL****OFICINA REGIONAL DE ESTUDIOS E INVESTIGACIÓN**

"Año del Bicentenario del Perú: 200 años de Independencia"

los costos y beneficios que producirá su implementación y funcionamiento a lo largo del horizonte de evaluación del proyecto

Se requiere que a este nivel de estudio se defina la alternativa, por lo que los análisis que se realicen en este nivel de estudio deberán concluir cuando existan los argumentos técnicos y económicos, que permitan demostrar que la alternativa seleccionada es la más conveniente sobre el resto de alternativas de solución planteadas para resolver el problema central.

La preparación de este estudio requiere de la coordinación y articulación de profesionales de diferentes especialidades relacionadas con la naturaleza del proyecto.

El consultor deberá participar de las reuniones de trabajo que la entidad en conjunto con la supervisión convoque, debiendo participar necesariamente el jefe de proyecto y el equipo técnico requerido. Al finalizar cada reunión se deberá realizarse la firma de un acta.

Para la firma del contrato el consultor deberá presentar el plan de trabajo, tomando en consideración el tiempo del servicio ofrecido, debiendo distinguir el tiempo de participación de cada profesional en campo y en gabinete

**9. CONTENIDOS DEL ESTUDIO****9.1 A nivel de perfil de un proyecto de inversión pública**

Se desarrollará de acuerdo al ANEXO N°07 - CONTENIDO MÍNIMO DEL ESTUDIO DE PREINVERSION A NIVEL DE PERFIL PARA PROYECTOS E INVERSION, y las guías metodológicas aplicables.

**1. RESUMEN EJECUTIVO**

- A. Información general del proyecto
- B. Planteamiento del proyecto
- C. Determinación de la brecha oferta y demanda
- D. Análisis técnico del proyecto
- E. Gestión del proyecto
- F. Costos del proyecto
- G. Evaluación social
- H. Sostenibilidad del proyecto
- I. Marco lógico

**2. IDENTIFICACIÓN**

- 2.1 Diagnóstico
  - 2.1.1 La población afectada
  - 2.1.2 El territorio
  - 2.1.3 La unidad productora de bienes y/o servicios (UP)
  - 2.1.4 Otros agentes involucrados
- 2.2 Definición del problema central, sus causas y efectos
- 2.3 Planteamiento del proyecto
  - 2.3.1 Objetivo del proyecto
  - 2.3.2 Planteamiento de alternativas de solución

**3. FORMULACIÓN**

- 3.1 Definición del horizonte de evaluación del proyecto
- 3.2 Análisis del mercado del servicio
  - 3.2.1 Análisis de la demanda del servicio
  - 3.2.2 Determinación de la brecha oferta – demanda



**GOBIERNO REGIONAL DE AYACUCHO**

**GERENCIA GENERAL**

**OFICINA REGIONAL DE ESTUDIOS E INVESTIGACIÓN**

“Año del Bicentenario del Perú: 200 años de Independencia”

- 3.3 Análisis Técnico
  - 3.3.1 Aspectos técnicos
  - 3.3.2 Diseño preliminar
  - 3.3.3 Metas físicas
- 3.4 Gestión del proyecto
  - 3.4.1 Gestión en la fase de ejecución
  - 3.4.2 Gestión en la fase de funcionamiento
- 3.5 Costo del proyecto a precios de mercado
  - 3.5.1 Estimación de los costos de inversión
  - 3.5.2 Estimación de los costos de inversión en la fase de funcionamiento
  - 3.5.3 Estimación de los costos de operación y mantenimiento incrementales

**4. EVALUACIÓN**

- 4.1 Evaluación Social
  - 4.1.1 Beneficios sociales
  - 4.1.2 Costos sociales
  - 4.1.3 Criterios de decisión
    - 4.1.3.1 Metodología costo/beneficio
    - 4.1.3.2 Metodología costo eficacia o costo - efectividad (CE)
  - 4.1.4 Análisis de incertidumbre
    - 4.1.4.1 Análisis de sensibilidad
    - 4.1.4.2 Análisis de riesgo probabilístico
- 4.2 Evaluación privada
- 4.3 Análisis de sostenibilidad
- 4.4 Financiamiento de la inversión del proyecto
- 4.5 Matriz de marco lógico para la alternativa seleccionada

**5. CONCLUSIONES**

**6. RECOMENDACIONES**

- 6.1 Fase de ejecución
- 6.2 Fase de Funcionamiento

**7. ANEXOS**

**9.2 Estudios Básicos**

Los alcances del servicio de la consultoría de los presentes términos de referencia, no son limitativos, el Consultor podrá ampliar y profundizar los correspondientes estudios básicos que permitan mejorar la calidad de la formulación del Estudio, sin que ello implique mayores plazos o costos de los pactados. En tal sentido se propone realizar los siguientes estudios básicos:

Los alcances del servicio de la consultoría de los presentes términos de referencia, no son limitativos, el Consultor podrá ampliar y profundizar los correspondientes estudios básicos que permitan mejorar la calidad de la formulación del Estudio, sin que ello implique mayores plazos o costos de los pactados. En tal sentido se propone realizar los siguientes estudios básicos:

- 1. Estudio Topográfico
- 2. Estudio Hidrológico
- 3. Estudio de Geología, Geotécnico y Geofísico





**GOBIERNO REGIONAL DE AYACUCHO**

**GERENCIA GENERAL**

**OFICINA REGIONAL DE ESTUDIOS E INVESTIGACIÓN**

“Año del Bicentenario del Perú: 200 años de Independencia”

7.- Estudio de Análisis de Riesgos y Desastres

8.- Estudio de Impacto Ambiental

9.- Diseño de presa

9.1 Diseño hidráulico de la presa

9.2 diseño estructural de la presa

9.3 Metrados, costos y presupuestos

9.4 Cronograma de ejecución de obras

9.5 Planos

10. Evaluación económica

11. Componente social

11.1 Informe del componente social

11.2 Diagnostico del componente social

12. Estudio de diseño hidráulico y estructural

13. Estudio Hidrogeológico

**9.2.1 TOPOGRAFIA**

Los estudios topográficos tendrán como objetivos:

Realizar los trabajos de campo que permitan elaborar los planos topográficos de la Presa y las obras conexas a la presa.

Proporcionar información de base para el diseño hidráulico – estructural de las presas; además, para estudios de hidrología, medio ambiente, riesgos, geología y geotecnia.

- Posibilitar la definición precisa de la ubicación y las dimensiones de los elementos estructurales, posesión de terrenos y otros que el consultor o la supervisión vean necesarios.
- Establecer puntos de referencia para el replanteo durante la elaboración de los estudios definitivos y a nivel constructivo.

• **Sistema de Unidades**

En todos los trabajos topográficos se aplicará el sistema métrico decimal.

Las unidades angulares se expresarán en grados, minutos y segundos sexagesimales

Las medidas de longitud se expresarán en kilómetros (km), metros (m), según corresponda.

Las unidades de superficie se expresarán en hectárea (ha), metros cuadrados (m2), según corresponda.

• **Referencia Topográfica**

El sistema de Referencia a utilizar será el Universal Transversal Mercator (U.T.M.), el elipsoide utilizar será el Word Geodesic System (WGS-84).

El método utilizado para orientar el sistema de referencia y para ligarlo al sistema UTM del IGN, se describirá en la memoria descriptiva del Anexo Estudio Topográfico.





**GOBIERNO REGIONAL DE AYACUCHO****GERENCIA GENERAL****OFICINA REGIONAL DE ESTUDIOS E INVESTIGACIÓN**

"Año del Bicentenario del Perú: 200 años de Independencia"

Las cotas de partida y cierre de la poligonal de apoyo y trazo deberá estar referidas a los Bench Mark (B.M.), registrado por el Instituto Geográfico Nacional (I.G.N.), con una equidistancia aproximada de 5 Km, ubicados a lo largo de la zona de estudio. Los puntos seleccionados estarán en lugares cercanos y accesibles que no sean afectados por las obras o por otros elementos. Los puntos serán monumentados.

Estos puntos servirán de base para los trabajos de replanteo topográfico.

Los estudios topográficos deberán comprender como mínimo lo siguiente

- Levantamiento topográfico general de la zona del vaso de embalse, documentado en planos a escala 1:500 y 1:5000 con curvas a nivel a intervalos de 5 m y comprendido por lo menos 100 m del perímetro del vaso de almacenamiento.
- Definición de la topografía de la zona de ubicación del eje de la presa, obras conexas y sus accesos, según corresponda, con planos comprendidos a escalas entre 1/100 y 1/500 considerando curvas a nivel no mayores a 1 m y con secciones transversales tanto en dirección longitudinal como en dirección transversal del eje de presa seleccionado.
- Ubicación e indicación de cotas de puntos referenciales, puntos de inflexión y puntos de inicio y términos de tramos curvos, ubicación y colocación de Bench Marks.

Se deberá asimismo (1) Establecer la viabilidad topográfica de las presas y vasos propuestos, y (2) Analizar la posibilidad de reemplazar el volumen de regulación ofrecido por los embalses laterales con el mayor volumen de almacenamiento que se podría lograr en el embalse principal. El consultor deberá indicar, para las diferentes posibilidades de tamaño de los embalses, las áreas inundadas, con el propósito de evaluar su conveniencia técnica, económica, social y ambiental, considerando aspectos como el ejemplo propuesto.

- a. **Obras de Almacenamiento y/o regulación (Presa)** (tener en cuenta para desarrollo de los términos de referencia según corresponda)

Los estudios topográficos y batimétricos deberán comprender como mínimo lo siguiente:

- Levantamiento topográfico general de la zona del vaso de embalse, documentados en planos a escala 1:500 y 1:5000 con curvas a nivel a intervalos de 1 m y comprendido por lo menos 100 m del perímetro del vaso de almacenamiento.
- Definición de la topografía de la zona de ubicación del eje de la presa, obras conexas y sus accesos, con planos comprendidos a escalas entre 1/100 y 1/500 considerando curvas a nivel no mayores a 1 m y con secciones transversales tanto en dirección longitudinal como en dirección transversal del eje de presa seleccionado.
- Los trabajos topográficos incluirán, además, el levantamiento de los perfiles para las investigaciones geofísicas, así como poligonales para la localización de todas las investigaciones geológicas; tales como: perforaciones, pozos y zanjas, los cuales estarán enlazados a la red nacional. Se incluirán levantamientos de planos de canteras, préstamos y depósitos de material excedente, a escala 1:2000
- Ubicación e indicación de cotas de puntos referenciales, puntos de inflexión y puntos de inicio y términos de tramos curvos, ubicación y colocación de Bench Marks.

Productos esperados:



## GOBIERNO REGIONAL DE AYACUCHO

### GERENCIA GENERAL

#### OFICINA REGIONAL DE ESTUDIOS E INVESTIGACIÓN

“Año del Bicentenario del Perú: 200 años de Independencia”

- Sin ser limitativo, el informe de topografía, detallado con el panel fotográfico y planos, base de datos de los puntos geodésicos (02 puntos geodésicos para cada una de las presas), archivos en CD.
- Todos los detalles se presentarán en Volumen Específico ANEXO: ESTUDIO TOPOGRÁFICO.

### 9.2.2 ESTUDIOS DE HIDROLOGÍA

- El Estudio de Hidrología debe realizarse en base al Anexo Formato VI del Reglamento de la Ley de Recursos Hídricos (Ley 29338), el cual será presentado ante la ALA, para cumplir con la Directiva de Procedimientos Administrativos de la ANA (R.J. N° 007-2015-ANA); Así mismo deberá solicitar el Anexo N°06 “Estudio Hidrológico para la acreditación de la disponibilidad hídrica superficial” y/o el Formato N°07 “Memoria Descriptiva para la acreditación de disponibilidad hídrica de pequeños proyectos para que en la etapa de expediente técnico se proceda a tramitar la acreditación hídrica. Cabe mencionar que en esta etapa del estudio solo se pedirá la autorización de ejecución del estudio ante el ANA.
- Sin ser limitativo, el estudio Hidrológico se presentará en versión impresa y digital en Word. Y demás base de datos de los programas utilizados para realizar el estudio hidrológico.

### 9.2.3 ESTUDIOS DE GEOLOGÍA Y GEOTECNIA

#### Objetivos

Determinar las condiciones geológicas y geotécnicas del área de emplazamiento de las Presas, referentes básicamente al tipo de cobertura geológica y suelos, clasificación de los materiales de excavación, estabilidad de taludes, capacidad de carga admisible para carga vertical, asentamiento, capacidad portante, parámetros de diseño sísmo resistente, permeabilidad de la cimentación, pérdida de agua a través de la cimentación, de manera que permitan recomendar las condiciones de cimentación y las características técnicas mínimas de las estructuras de cimentación, impermeabilización y otras necesarias.



#### a. Geología

El Estudio de Geología tiene por objetivo determinar las características geológicas de los horizontes que presenta el terreno en el área donde se ubicarán las Presas, teniendo las características de los suelos y la geografía de la zona. Por tal motivo, el Consultor deberá tener en cuenta y ejecutar las siguientes actividades:

- Conocer el contexto geológico regional de toda el área del proyecto, en donde se efectuarán los estudios geológicos tomando como base la información geológica del INGEMMET, apoyados con los reconocimientos de campo, identificar las formaciones geológicas aflorantes y determinar su tipo, con fines de orientar los trabajos específicos de geología local y geotecnia;
- Efectuar la evaluación Geológica - Geomorfológica local del Proyecto, basándose en la secuencia estratigráfica, contactos geológicos, potencia, orientación y buzamiento de las capas sedimentarias; determinación e identificación de los tipos de suelos, grado de meteorización y alteración de rocas, determinación de la cobertura de suelos en cuanto a tipo y potencia y de geología estructural. En la zona de captación y/o derivación y a lo largo de las obras de conducción
- Efectuar Mapeos de geología local, específicamente en la zona del emplazamiento de las diferentes obras del proyecto, con la finalidad de conocer los riesgos geológicos y geotécnicos; con la información obtenida se elaborará el Plano Geológico a escala 1/500. En la zona de las presas.
- Ejecución de calicatas para determinar la consistencia del terreno, en base a los resultados obtenidos se determinarán los taludes estables. deben estar sustentadas con pruebas de laboratorio. En la zona de la presa, (un mínimo de 3 calicatas).
- Efectuar la actualización mediante exploración y ubicación de áreas de préstamos como agregados para concreto, rellenos y zonas de canteras de rocas, suelos etc. en función a las necesidades de las

**GOBIERNO REGIONAL DE AYACUCHO****GERENCIA GENERAL****OFICINA REGIONAL DE ESTUDIOS E INVESTIGACIÓN**

"Año del Bicentenario del Perú: 200 años de Independencia"

obras del proyecto, condiciones de accesibilidad y facilidades de explotación.

**b. Geotecnia**

El Estudio Geotécnico, tiene como finalidad determinar las características del suelo de cimentación con el propósito de analizar su comportamiento, estas labores tendrán como base los resultados de laboratorio, registros geológicos – geotécnicos, ensayos de mecánica de suelos, rocas y agregados, etc., considerando los requisitos establecidos en el Reglamento Nacional de Edificaciones.

Los Ensayos de Materiales se realizarán en Laboratorios de la ciudad de Ayacucho. Asimismo, se garantizará la calidad de los ensayos adjuntando el certificado de calibración de los equipos usados en laboratorio.

Se realizarán prospecciones de campo mediante calicatas de 2.50 m. de profundidad mínima, hasta 0.50 m. por debajo del nivel freático, estas calicatas se excavarán en el eje de la presa.

La excavación de calicatas se efectuará previa aprobación y verificación de la Supervisión; donde se registrarán los niveles freáticos correspondientes, así como se determinarán las características del suelo para la elaboración de los perfiles estratigráficos. A partir de los ensayos de laboratorio, se determinará la granulometría del suelo, clasificación del suelo, índices de plasticidad, etc.

Las calicatas deberán estar debidamente referidas al sistema de poligonal para su correcta ubicación. Por seguridad de los pobladores lugareños y transeúntes, las calicatas serán rellenadas después de la extracción de las muestras verificadas por la Supervisión

**c. Geofísica**

Se realizarán las siguientes investigaciones de campo en la presa:

**INVESTIGACIONES DE CAMPO**

- Investigación Geofísica (Refracción sísmica), se efectuarán 6 líneas sísmicas con un mínimo de 100 metros por línea en el eje de las presas y vaso para cada presa. por lo tanto, se tendrá un total de 10 líneas para las 2 presas.
- Ensayos MASW (Líneas de 100 metros), se efectuarán 6 líneas, por lo que se tendrá un total de 10 líneas.
- Tomografía Eléctrica (Líneas de 100 metros), se efectuarán 6 líneas, por lo que se tendrá un total de 10 líneas.

Finalmente se debe tener en consideración lo siguiente:

**PRESA**

Los Ensayos Estándar de Rocas que se han de realizar para las muestras de roca matriz intactas son los que se presentan a continuación:

ENSAYO ESTANDAR	NORMA USADA
Descripción petrográfica de la Roca	ASTM
Densidad, Peso específico, Porosidad, Absorción	ASTM
Resistencia a la compresión simple uni-axial no confinada	ASTM D 2938

**ENSAYOS ESPECIALES**

Los Ensayos especiales de Suelos que se han de realizar para las muestras alteradas son los ensayos físicos y químicos:

ENSAYOS ESPECIALES FISICOS	NORMA USADA
----------------------------	-------------







**GOBIERNO REGIONAL DE AYACUCHO**

**GERENCIA GENERAL**

**OFICINA REGIONAL DE ESTUDIOS E INVESTIGACIÓN**

“Año del Bicentenario del Perú: 200 años de Independencia”

Corte Directo en suelo saturado (01 ensayos como mínimo) ASTM D 3080  
Triaxial CU en suelo saturado (01 ensayos como mínimo) ASTM D 2850  
Corte Directo en roca ASTM D 5607-95 (01 ensayo como mínimo de presentarse el caso)

Los objetivos principales del Estudio, son:

- ❖ Obtener los criterios geotécnicos que permitan realizar los ajustes que sean necesarios al diseño de la presa.
- ❖ Determinar los parámetros geotécnicos, necesarios para reajustes y diseños definitivos
- ❖ Ubicar y calificar materiales de construcción y recomendar su uso;
- ❖ Definir las condiciones de seguridad de las obras desde el punto de vista geotécnico;
- ❖ Definir las características y calidad de los macizos rocosos;
- ❖ Exploración geotécnica de los materiales necesarios para la construcción de las obras;
- ❖ Refrendar los resultados de los ensayos de laboratorio de mecánica de suelos, determinando sus características físicas y mecánicas de los materiales del subsuelo de cimentación y de los préstamos;
- ❖ Tener en consideración que los tratamientos geotécnicos, deberán preservar el medio ambiente, cuidando de no dañar los bofedales, lagunas y especialmente no degradar el paisaje.

El Consultor deberá identificar las canteras más cercanas al Área del Proyecto, delimitando su área de explotación mediante prospecciones, de las cuales se tomarán muestras representativas. Se analizará la calidad de los materiales mediante ensayos de laboratorio (clasificación de suelos, tamaño partícula máxima de los agregados, índices de plasticidad y durabilidad de acuerdo al uso), a partir de los cuales se clasificarán las canteras y su capacidad (potencia), esta última deberá garantizar de forma económica los volúmenes totales a ser usados en la ejecución de obra; así como indicar además las condiciones y posibles derechos de explotación.



Las canteras seleccionadas serán para la conformación de los cuerpos de presa. Se seleccionarán únicamente aquellas que demuestren que la calidad y cantidad de material existente son adecuadas y suficientes para la construcción de la obra.

El Consultor analizará y clasificará las canteras evaluando su calidad, volumen de material utilizable y desechable, recomendará el periodo y oportunidad de utilización, calculará el rendimiento, señalará el procedimiento de explotación y su disponibilidad para proporcionar los materiales a ser empleados en obra (rellenos, afirmado, etc.), accesibilidad y estado de las vías de acceso y por su situación legal.

El Consultor elaborará en base a la información tomada en campo y a los resultados de los ensayos de laboratorio las características físico-mecánicas de los suelos, determinará sectores críticos, indicando las recomendaciones sobre el tratamiento que deben recibir durante la construcción de la obra.

La memoria descriptiva del estudio de suelos y canteras, deberá considerar la descripción de los suelos encontrados, ubicación de materiales inadecuados, presencia del nivel freático en los ejes, análisis de la totalidad de los resultados de los ensayos de laboratorio, con sus recomendaciones, tratamiento, soluciones y demás observaciones al respecto que considere el Consultor.

**Productos esperados**

Sin ser limitativo, el informe geológico y geotécnico se presentará en un solo informe, el estudio geofísico se presentará por separado se deberá ser en archivo Word, y contendrá una memoria descriptiva detallada de los trabajos realizados y la información técnica correspondiente (objetivos, información utilizada, método aplicado, resultados, conclusiones y recomendaciones). Los cálculos desarrollados se presentarán en formato Excel y los planos se presentarán en formato que permita la visualización y en formato mínimo AUTOCAD.



## GOBIERNO REGIONAL DE AYACUCHO

GERENCIA GENERAL  
OFICINA REGIONAL DE ESTUDIOS E INVESTIGACIÓN  
"Año del Bicentenario del Perú: 200 años de Independencia"

Asimismo, contar con la disposición de un laboratorio equipado con equipos de mecánica de suelos y geología, el laboratorio deberá de contar con al menos dos resultados de desempeño satisfactorio en programas de ensayo de aptitud realizados por laboratorios acreditados por la ISO/IEC 17043:2010; el laboratorio deberá de contar con equipos calibrados por laboratorios metroológicos acreditados ante el INACAL.

### 9.2.4 ANÁLISIS DE RIESGO Y DESASTRES

El Análisis de Riesgos y Vulnerabilidad del Proyecto, deberá tomar en consideración la "Pautas metodológicas para la incorporación del análisis del riesgo de desastres en los proyectos de inversión pública, emitido por la DGPI-MEF y la disposición de la Guía general para identificación formulación y evaluación social de proyectos de inversión pública, a nivel de perfil, aprobada mediante Resolución Directoral N° 001 -2015-EF/63.01

El objetivo es Identificar y evaluar el tipo y nivel de daños y pérdidas probables que podrían afectar una inversión, a partir de la identificación y evaluación de la vulnerabilidad de esta con respecto a los peligros a los que está expuesta.

El Análisis de Riesgo (AdR) permitirá diseñar y evaluar las alternativas de inversión o acción con la finalidad de mejorar la toma de decisiones, considerando las siguientes acciones:

- Analizar los peligros a los que podría enfrentar el proyecto.
- Determinar las vulnerabilidades que podría el proyecto durante su ejecución y operación.
- Definir las acciones que permitirían reducir las vulnerabilidades y el impacto de los peligros identificados, de tal forma que sean incluidas en las alternativas de solución planteadas.
- Cuantificar los beneficios y costos que implica la inclusión de las medidas y acciones identificadas para reducción del riesgo, en cada una de las alternativas, de tal manera que sea comparables para la reducción del riesgo.
- Evaluar las alternativas propuestas, considerando las medidas de reducción de riesgo en donde ello sea posible, utilizando el Análisis Costo beneficio o el Análisis Costo efectividad.
- Realizar un análisis de sensibilidad que incluya variaciones en la probabilidad de ocurrencia, intensidad y/o frecuencia de los impactos que ocasionarían las situaciones de riesgo en el proyecto.
- Determinar la alternativa de solución al problema planteado que será ejecutado.



### 9.2.5 ESTUDIO DE IMPACTO AMBIENTAL

Considerar lo dispuesto en la Directiva para la Concordancia entre el SEIA, aprobada con Resolución Ministerial 052-2012-MINAM y el Reglamento de Gestión Ambiental del Sector Agrario, aprobado con Decreto Supremo N°019-2012-AG y sus modificaciones.

Elaborar según los Contenidos Evaluación Preliminar EVAP- Anexo III Reglamento Ley SEIA.

El Estudio de Impacto Ambiental, será el resultado de la compilación, recolección, selección y análisis de una serie de datos y bases de información generada en el estudio de Perfil que debe ser complementada por datos obtenidos de las labores de campo y laboratorio, realizadas en el desarrollo del Estudio de perfil. En todos los casos la recopilación de información tomará en cuenta las siguientes fuentes:

El Estudio de Impacto Ambiental, a nivel de Perfil se desarrollará sobre la base de la normatividad del Ministerio del Ambiente, y deberá considerar dos grandes componentes para la selección de la alternativa viable desde el punto de vista ambiental, considerando las situaciones "sin proyecto" y "con proyecto".

Precisar los principales impactos negativos, medidas de mitigación y control a implementar.



**GOBIERNO REGIONAL DE AYACUCHO**

**GERENCIA GENERAL**

**OFICINA REGIONAL DE ESTUDIOS E INVESTIGACIÓN**

“Año del Bicentenario del Perú: 200 años de Independencia”

El producto final obtener el EVAP para que en la etapa de expediente técnico se realice la clasificación y el trámite para la certificación ambiental. Cabe recalcar que en esta etapa solo se elabora el EVAP.

## 9.2.6 DISEÑO DE PRESA

### 9.2.9.1 Del Diseño Hidráulico de las Presas

#### Objetivo

- Elaboración del diseño hidráulico de la presa, la cual almacenará cierto volumen de agua.
- Determinar el tipo de presa, componentes de ella a fin de operar adecuadamente
- Determinar los volúmenes útil, muerto y total de la presa, descritos en niveles hidráulicos, como el NAME, NAMO, NAMINO, entre otros.

Sin embargo, sin ser limitativo deberá considerar el diseño óptimo para lograr su máxima eficiencia y buen funcionamiento.

#### Tipo de estudio, metodología de ejecución y principales actividades a realizar

Para realizar el diseño de la Presa se deberá recopilar información de la zona coordinando con el hidrólogo, agrónomo y geólogo.

Luego se efectuará una verificación de campo, en la cual podrá determinar las características del vaso y alrededores de la ubicación de la Presa, verificar probables puntos de filtración aguas abajo y alrededores de la presa, en coordinación con el geólogo y el topógrafo. Así mismo predefinir el tipo de presa y el planteamiento de ubicación de los componentes de las presas.

El diseño de Presas, seguridad de presa de acuerdo a las normativas internacionales de seguridad de presas vigente. Presentando diseños y planos que permitan la operatividad de la presa.

#### Productos esperados

El estudio de diseño hidráulico de presas debe ser presentado en versión impresa y digital, y contendrá sin ser limitativo: memoria descriptiva, cálculos de diseño de la presa y sus componentes de operatividad (control de descarga, aliviadero de demasías, presentar metrados y partidas para el proceso constructivo de la presa, planos con secciones y perfiles, costos de operación y mantenimiento de la presa.

Los cálculos hidráulicos, cálculos estructurales, metrados y las partidas del presupuesto se presentarán en formato Excel o en software utilizado, los planos en formato AutoCAD versión 2015, GIS. Los planos de los diseños preliminares serán elaborados en formato A1 y presentados a escalas técnicas convenientes, que muestren las principales características de las obras proyectadas.

### 9.2.9.2 Del Diseño Estructural de la Presa

El dimensionamiento de la infraestructura de almacenamiento, entre otras estará en función de la disponibilidad del recurso hídrico (caudal de diseño), las demandas de uso poblacional y, otros parámetros que a criterio del consultor sirva considerar y su sección geométrica de acuerdo a criterios de eficiencia entre otros.

El diseño estructural de las obras tendrá como objetivos:







**GOBIERNO REGIONAL DE AYACUCHO**

**GERENCIA GENERAL**

**OFICINA REGIONAL DE ESTUDIOS E INVESTIGACIÓN**

“Año del Bicentenario del Perú: 200 años de Independencia”

Establecer el diseño estructural de las obras comprendidas en el eje de la presa, obras complementarias y canal.

Los diseños se realizarán con las metodologías y normas constructivas vigentes con el detalle suficiente para proporcionar confiables metrados de cada una de las partidas del presupuesto.

Se adjuntarán los siguientes cálculos estructurales respectivos:

- Realizar los Cálculos Estructurales de la presa y sus obras conexas
- Definir el tipo de presa y obras conexas
- Aliviadero de Demasías
- Estructura de Regulación
- Instrumentación de la presa
- Otras obras planteadas
- Realizar el diseño del dique
- Definir las características del dique
- Definir el tipo de cimentación
- Establecer los principios y criterios de diseño
- Definir la altura de presa, mediante modelamiento con series hidrológicas sintéticas
- Definir tipo y protección de taludes frente a la acción de olas y viento
- Definir el bordo libre
- Definir el dimensionamiento del cuerpo de embalse
- Realizar Moldeamiento hidráulico de operación.
- Realizar el Diseño Estabilidad de Taludes.
  - Localización centro del círculo más desfavorable
  - Diagrama de fuerzas en equilibrio.
  - Análisis de estabilidad para condiciones
    1. Reservorio lleno.
    2. Vaciado rápido.
    3. Llenado lento.
- Realizar el Diseño Sísmico – estructural de la estructura seleccionada.



Todos los detalles del estudio se presentarán en un Volumen Específico Anexo: **DISEÑO DE LA PRESA.**

**Metrados Costos y Presupuestos**

a) Los metrados, análisis de precios unitarios y especificaciones técnicas se comprenderán estrechamente y estarán compatibilizados entre sí, en los procedimientos constructivos, métodos de medición y bases de pago.

b) La definición de partidas de obra y el cálculo de los metrados deben ser precisos y estar dentro de un rango razonable respecto a los metrados reales de obra, definido por un diferencial del orden de  $\pm 10\%$  de los metrados reales.

c) Los análisis de precios unitarios se efectuarán para cada partida del proyecto, considerando la composición de mano de obra, equipo, materiales y rendimiento de equipo y mano de obra correspondientes. Los análisis se efectuarán detallados tanto para los costos directos, como los indirectos (Gastos generales fijos, variables, utilidad). El Presupuesto de obra, deberá ser calculado basado en los metrados de obra y los análisis de precios unitarios, diferenciando los costos directos, indirectos y el IGV que corresponda.

**Cronograma de ejecución de Obras**

**GOBIERNO REGIONAL DE AYACUCHO****GERENCIA GENERAL****OFICINA REGIONAL DE ESTUDIOS E INVESTIGACIÓN**

"Año del Bicentenario del Perú: 200 años de Independencia"

Detallar la programación de las actividades previstas para el logro de las metas del proyecto, indicando secuencia y ruta crítica, duración, responsables y recursos necesarios. Para el componente infraestructura será obligatoria la presentación de una Programación de Obra mediante Diagrama de Barras (Gantt) y Diagrama de Red (PERT CPM o similar) en software MS PROJECT.

**Productos esperados**

El Informe de los diseños de Presa debe ser presentado en formato Word, contendrá una memoria descriptiva detallada de los trabajos realizados y la información técnica correspondiente. Los cálculos desarrollados se presentarán en formato Excel y los planos respectivos, que deben incluir las coordenadas correspondientes, así como, la ubicación de los puntos de control horizontal y vertical utilizados, en formato CAD. Deberá adjuntar los cálculos de todas las estructuras de la Presa y los cálculos hidráulicos correspondientes, considerando diseños de acuerdo al estudio topográfico, geológico e hidrológico.

**9.2.7 DISEÑO HIDRÁULICO Y ESTRUCTURAL DE LAS OBRAS CONEXAS DE LAS PRESAS****Diseño Hidráulico**

El diseño de la Infraestructura Hidráulica tendrá como objetivos:

Proyectar las obras a realizar, aliviaderos, descarga de fondo y demás obras complementarias de las presas proyectadas.

Los diseños deberán realizarse con metodología de las normas de diseño de obras Hidráulicas bajo normas nacionales e internacionales vigentes y los planos deben presentarse con detalle suficiente para proporcionar confiables metrados de cada una de las partidas del presupuesto de cada una de las presas.

Los diseños de las obras conexas a las presas deberán contener los aspectos básicos como la topografía, geología e hidrología para poder diseñar.

**Diseño Estructural**

El diseño de las obras hidráulicas tendrá como objetivos:

- Establecer el diseño estructural de las obras conexas a las presas como aliviadero, descarga de fondo y demás obras complementarias.
- Los diseños se realizarán con las metodologías y normas constructivas vigentes con el detalle suficiente para proporcionar confiables metrados de cada una de las partidas del presupuesto.

**Metrados Costos y Presupuestos**

d) Los metrados, análisis de precios unitarios y especificaciones técnicas se comprenderán estrechamente y estarán compatibilizados entre sí, en los procedimientos constructivos, métodos de medición y bases de pago.

e) La definición de partidas de obra y el cálculo de los metrados deben ser precisos y estar dentro de un rango razonable respecto a los metrados reales de obra, definido por un diferencial del orden de  $\pm 10\%$  de los metrados reales.

f) Los análisis de precios unitarios se efectuarán para cada partida del proyecto, considerando la composición de mano de obra, equipo, materiales y rendimiento de equipo y mano de obra correspondientes. Los análisis se efectuarán detallados tanto para los costos directos, como los indirectos (Gastos generales fijos, variables, utilidad). El Presupuesto de obra, deberá ser calculado basado en los metrados de obra y los análisis de precios unitarios, diferenciando los costos directos, indirectos y el IGV que corresponda.





## GOBIERNO REGIONAL DE AYACUCHO

### GERENCIA GENERAL

#### OFICINA REGIONAL DE ESTUDIOS E INVESTIGACIÓN

“Año del Bicentenario del Perú: 200 años de Independencia”

#### Cronograma de ejecución de Obras

Detallar la programación de las actividades previstas para el logro de las metas del proyecto, indicando secuencia y ruta crítica, duración, responsables y recursos necesarios. Para el componente infraestructura será obligatoria la presentación de una Programación de Obra mediante Diagrama de Barras (Gantt) y Diagrama de Red (PERT CPM o similar) en software MS PROJECT.

Se deberá coordinar con las autoridades y propietarios de los terrenos (saneamiento físico -legal) con el objeto de garantizar cualquier impase al respecto.

El dimensionamiento de la infraestructura de regulación (presas): aliviadero, descarga de fondo, entre otras estará en función de la disponibilidad del recurso hídrico (caudal de diseño) y la demanda de agua.

#### Productos esperados

El Informe de los diseños de las estructuras hidráulicas de cada sistema de regulación debe ser presentado en formato Word, contendrá una memoria descriptiva detallada de los trabajos realizados y la información técnica correspondiente. Los cálculos desarrollados se presentarán en formato Excel y los planos respectivos, que deben incluir las coordenadas correspondientes, así como, la ubicación de los puntos de control horizontal y vertical utilizados, en formato CAD. Deberá adjuntar los cálculos de todas las estructuras hidráulicas y los cálculos hidráulicos correspondientes, considerando diseños de acuerdo al estudio topográfico, geológico e hidrológico.

#### 9.2.8 EVALUACIÓN ECONÓMICA

##### Objetivo

El objetivo del estudio es evaluar y priorizar los proyectos a través un análisis multicriterio, dentro del cual la evaluación económica es uno de los criterios.

##### Alcances

Desarrollará las siguientes actividades:

- Beneficios Sociales: Identificar, cuantificar y valorar (cuando corresponda) los efectos positivos o beneficios atribuibles al proyecto sobre los usuarios del servicio, así como las potenciales externalidades positivas; los beneficios guardarán coherencia con los fines directos e indirectos del PI y, de ser el caso, con los asociados con la gestión del riesgo de desastres (costos evitados, beneficios no perdidos). Elaborar los flujos incrementales, sobre la base de la comparación de los beneficios en la situación “sin proyecto” y la situación “con proyecto”.
- Costos Sociales: Estimar los costos sociales sobre la base de los costos a precios de mercado, para lo cual se utilizará los factores de corrección publicados en el Anexo 03 parámetros de evaluación social; tener presente los costos sociales que no estén incluidos en los flujos de costos a precios de mercado (como son las potenciales externalidades negativas), así como los asociados con la gestión del riesgo de desastres y los impactos ambientales negativos. Elaborar los flujos incrementales sobre la base de la comparación de los flujos de costos en la situación “sin proyecto” y la situación “con proyecto”.
- Estimar los indicadores de rentabilidad social del Proyecto de acuerdo con la metodología aplicable al tipo de proyecto.
- Efectuar el análisis de sensibilidad para: (i) determinar cuáles son las variables cuyas variaciones pueden afectar la condición de rentabilidad social del proyecto, su sostenibilidad financiera (cuando corresponda) o la selección de alternativas; (ii) definir y sustentar los rangos de variación de dichas variables que afectarían la condición de rentabilidad social o la selección de alternativas.





**GOBIERNO REGIONAL DE AYACUCHO**

**GERENCIA GENERAL**

**OFICINA REGIONAL DE ESTUDIOS E INVESTIGACIÓN**

“Año del Bicentenario del Perú: 200 años de Independencia”

- Evaluación privada, se evaluará la rentabilidad económica y financiera del PI, cuando hay posibilidad de una Asociación Público Privada o cuando el proyecto corresponda a una empresa del Sector Público no Financiero.

**Productos esperados**

Informe del Estudio de Evaluación Económica, que debe ser presentado en archivo Word y Excel, según corresponda. Todos los detalles del estudio se presentarán en un Volumen Específico Anexo: ESTUDIO DE EVALUACION ECONOMICA, contendrá una memoria descriptiva detallada y la información técnica correspondiente.

**9.2.9 COMPONENTE SOCIAL**

**Objetivo**

Identificar y diagnosticar las características socio económicas de cada uno de los grupos involucrados o "Stakeholders". Para lo cual se diseñarán instrumentos cuantitativos y/o cualitativos que recogerán las percepciones, intereses, responsabilidades, inconvenientes, etc.; en torno al PI propuesto. Si bien se está considerando como un estudio complementario a los talleres de sensibilización, es conveniente para poder profundizar el diagnóstico de involucrados.

**Productos esperados**

El Plan de Capacitación para el fortalecimiento de las organizaciones de usuarios del proyecto y de sus usuarios en general, debe ser presentado en archivo Word, contendrá una memoria descriptiva detallada de los trabajos realizados y la información técnica correspondiente (objetivos, información utilizada, método aplicado, resultados, conclusiones y recomendaciones). Todos los detalles del estudio se presentarán en un Volumen Específico Anexo: INFORME FINAL DEL ESTUDIO SOCIAL, contendrá una memoria descriptiva detallada y la información técnica correspondiente.



**9.2.9.1 Diagnóstico de tenencia de tierras**

Se analizará, asimismo, la tenencia de la tierra y la situación físico - legal en las áreas de riego; especialmente de la población asentada en la zona y en aquellas áreas que resultarían afectadas por la construcción de las obras (presas).

El otro objetivo del estudio es determinar el estado actual de la Propiedad de la Tierra en el ámbito del Proyecto, mediante la identificación de las áreas con propiedad inscrita y no inscrita ante los Registros Públicos, características físicas y legales de la ocupación de los predios en la zona de estudio, y las superficies de libre disponibilidad del Estado, si lo hubiera.

Tipo de estudio, metodología de ejecución y principales actividades a realizar:

Reconocimiento de la zona, comunicaciones y coordinaciones: El Consultor con su personal técnico y legal en coordinación con la Unidad Formuladora, deberá efectuar el reconocimiento general de la zona de estudio, además de difundir por medios de comunicación locales a todos los pobladores la finalidad del estudio, recabando información de las autoridades locales, organizaciones agrarias, propietarios y poseedores respecto al trabajo a ejecutarse, con el propósito de que brinden el apoyo necesario; actividad que comprende las siguientes acciones:

Recopilar información que pueda servir en la formulación del Estudio.

Realizar talleres o reuniones públicas con los beneficiarios del Estudio.

Recopilar la información gráfica y textual de los predios existentes en la zona de estudio, que posean los pobladores Involucrados en la zona de estudio.

Coordinar con los pobladores y autoridades su participación y aporte en las diferentes etapas de la preparación del estudio y/o de la implementación y ejecución del proyecto.



**GOBIERNO REGIONAL DE AYACUCHO**

**GERENCIA GENERAL**

**OFICINA REGIONAL DE ESTUDIOS E INVESTIGACIÓN**

“Año del Bicentenario del Perú: 200 años de Independencia”

Presentar el Saneamiento físico legal del bien Inmueble correspondiente a los arreglos Institucionales respectivos

Elaboración de planos básicos con toda la información gráfica y textual recopilada se determinarán y digitalizarán los planos de los predios matrices de fundos o haciendas expropiadas o revertidos al Estado por la ex Dirección General de Reforma Agraria y Asentamiento Rural, ex Proyecto Especial Titulación de Tierras y Catastro Rural - PETT, Ministerio de Agricultura y Riego o el Organismo de Formalización de la Propiedad Informal - COFOPRI.

Elaboración de padrones con la información recopilada: se elaborará padrones impresos y en formato digital, que reflejen lo graficado en los planos del estudio, cuya presentación se detalla a continuación:

Padrones conteniendo información de predios y de diferentes sectores levantados en campo, con datos mínimo de: titulares y su condición jurídica, área, perímetro, sector, distrito y provincia.

- Padrones de predios en litigios, si los hubiera.
- Padrones de predios de Propietarios particulares no inscritos en Registros Públicos.
- Padrones de predios de Propiedades inscritas en Registros Públicos.
- Padrones de predios con titulares no habidos.
- Sectores con posesionados en predios del Estado.
- Padrones de predios matrices expropiados y revertidos al Estado por la ex Dirección General de Reforma Agraria, Ministerio de Agricultura, ex Proyecto Especial Titulación de Tierras y Catastro Rural - PETT o por el Organismo de Formalización de la Propiedad Informal – COFOPRI.



Así mismo, el consultor deberá conseguir la aceptación de los propietarios de ceder sus terrenos afectados por el posible embalse de la estructura de almacenamiento proyectada, el trazo del canal. Toda vez que sin la autorización no es posible la viabilidad social-legal del proyecto.

En coordinación con la Supervisión, el Consultor deberá establecer compromisos y/o pactos escritos, según correspondan, con la Junta de Usuarios y los Propietarios de los terrenos en la zona del PI, a fin de obtener la Libre Disponibilidad del Terreno para la Construcción de las presas, Canteras, Fuentes de Agua y Botaderos; así como con otras instituciones involucradas identificadas en el proceso de formulación del Estudio de Perfil. Todas las documentaciones relativa a los compromisos deberán ser anexados al estudio.

El Consultor deberá adjuntar en este anexo los documentos que sustenten:

- Disponibilidad de los terrenos para la ejecución de los trabajos.
- Disponibilidad de Mano de Obra No calificada.
- Cantidad de Beneficiarios
- Compromiso de Operación y Mantenimiento del sistema.

Otros que sirvan para garantizar la sostenibilidad del Proyecto

Resultado de la búsqueda registral emitidos por SUNARP en relación al estado de los registros públicos de aquellos terrenos a ser afectados con el proyecto.

Los entregables deberán ser Actas y documentos de Compromiso en original o copias fedatadas por las autoridades locales, según corresponda.

#### 9.2.10 ESTUDIO HIDROGEOLÓGICO

En el estudio hidrogeológico, deberá determinar las condiciones hidrogeológicas en el embalse y la presa, las fuentes de alimentación de las aguas subterráneas, acuíferos existentes, unidades hidrogeológicas, geometría del acuífero, parámetros hidráulicos del acuífero, recarga y descarga, recarga específica,





## GOBIERNO REGIONAL DE AYACUCHO

## GERENCIA GENERAL

## OFICINA REGIONAL DE ESTUDIOS E INVESTIGACIÓN

"Año del Bicentenario del Perú: 200 años de Independencia"

modelo hidrológico conceptual del acuífero en el dominio del embalse, flujo subterráneo a través de la sección el material ubicado por debajo de la cimentación de la presa.

Para ello deberá tomar en cuenta la información de estudio hidrológico, geológico y geotécnico.

## 10. REQUISITOS DEL CONSULTOR Y SU PERSONAL

## 10.1 Requisitos y Perfil del Consultor

## 10.1.1 Requerimientos mínimos del contratista

EL CONTRATISTA puede ser persona natural o jurídica, y presentarse individualmente o en consorcio. Deberá contar con una oficina implementada y operativa durante el período de ejecución del contrato, a efectos de ejecutar las labores requeridas en el marco de la presente consultoría.

El Consultor que desee participar en el presente procedimiento de selección debe registrarse como participante, debiendo contar para ello con inscripción vigente en el RNP, conforme al objeto de la contratación.

Registrarse como participante del procedimiento de selección convocado por las Entidad, es necesario que los proveedores cuenten con inscripción vigente y estar habilitados ante el Registro Nacional de Proveedores (RNP) que administra el Organismo Supervisor de las Contrataciones del Estado (OSCE).

Asimismo, la oficina propuesta por EL CONTRATISTA deberá estar provista como mínimo del siguiente equipo:

- dos (2) computadoras o laptops, internet y correo electrónico.

Durante la vigencia del contrato, EL CONTRATISTA deberá acreditar domicilio postal conocido en la ciudad de Ayacucho, a fin de que reciba la documentación que la UF-GRA requiera cursarle.



EL CONTRATISTA deberá mantener activa durante toda la vigencia del contrato la dirección de correo electrónico, siendo su responsabilidad realizar la verificación diaria de las notificaciones que la UF-GRA pudiera hacerle llegar a dicha cuenta, debiendo confirmar la recepción del correo, en el plazo máximo de veinticuatro (24) horas.

Estos requisitos se acreditarán mediante declaración jurada simple: La ubicación de la oficina, la implementación solicitada, el domicilio postal en la ciudad de Ayacucho y el correo electrónico; lo cual deberá ser comunicado a la UF - GRA, por EL CONTRATISTA, mediante carta, a los cinco (5) días calendario de firmado el contrato.

## 10.1.2 Representación

## Requisitos:

- Documento que acredite fehacientemente la representación de quien suscribe la oferta.
- En el caso de consorcios, este documento debe ser presentado por cada uno de los integrantes del consorcio que suscriba la promesa de consorcio, según corresponda.
- Promesa de consorcio con firmas legalizadas, en la que se consigne los integrantes, el representante común, el domicilio común y las obligaciones a las que se compromete cada uno de los integrantes del consorcio, así como el porcentaje equivalente a dichas obligaciones.

## Acreditación:

- Tratándose de persona jurídica, copia del certificado de vigencia de poder del representante legal, apoderado o mandatario designado para tal efecto, expedido por registros públicos con una antigüedad no mayor de treinta (30) días calendario a la presentación de ofertas, computada desde la fecha de emisión.
- En caso de persona natural, copia del documento nacional de identidad o documento análogo, o del certificado de vigencia de poder otorgado por persona natural, del apoderado o mandatario,



## GOBIERNO REGIONAL DE AYACUCHO

## GERENCIA GENERAL

## OFICINA REGIONAL DE ESTUDIOS E INVESTIGACIÓN

"Año del Bicentenario del Perú: 200 años de Independencia"

según corresponda, expedido por registros públicos con una antigüedad no mayor de treinta (30) días calendario a la presentación de ofertas, computada desde la fecha de emisión.

- Promesa de Consorcio con firmas legalizadas.

## 10.1.3 Experiencia del postor

## 10.1.3.1 FACTURACIÓN

## Requisitos:

El postor debe acreditar un monto facturado acumulado equivalente a **TRESCIENTOS MIL Y 00/100 SOLES (S/ 300,000.00)**<sup>1</sup>, por la contratación de servicios de consultoría similares<sup>2</sup> al objeto de la convocatoria, nacionales o internacionales, durante los diez (10) años anteriores a la fecha de la presentación de ofertas.

## Acreditación:

Se acreditará con copia simple de contratos u órdenes de servicios, y su respectiva conformidad<sup>3</sup> por la prestación efectuada; o comprobantes de pago cuya cancelación se acredite documental y fehacientemente, con Voucher de depósito, reporte de estado de cuenta, cancelación en el documento, entre otros, correspondientes hasta un máximo de diez (10) contrataciones.

## 10.1 Materiales, equipos e instalaciones.

El consultor desarrollará su actividad en su oficina que para este fin se establezca, los cuales se acreditarán con la presentación de una declaración jurada que garantice la disponibilidad de oficina, sin perjuicio de que se verifique dicha disponibilidad ante la suscripción del contrato.

## EQUIPOS MINIMOS:

N°	TIPO Y CARACTERISTICAS DEL EQUIPO	ANTIGÜEDAD	CANTIDAD
1	Camioneta 4X4, con SOAT Y SEGURO	5 años	1
2	Plotter	5 años	1
3	GPS Navegador	5 años	1
4	Equipo de computo	5 años	2
5	Dron	5 años	2

**Nota:** Contar con la disposición de un laboratorio equipado con equipos de mecánica de suelos y geología, el laboratorio deberá de contar con al menos dos resultados de desempeño satisfactorio en programas de ensayo de aptitud realizados por laboratorios acreditados por la ISO/IEC 17043:2010; el laboratorio deberá de contar con equipos calibrados por laboratorios metrológicos acreditados ante el INACAL.

**Acreditación:** Copia de documentos que sustenten la propiedad, la posesión, el compromiso de compra venta o alquiler u otro documento que acredite la disponibilidad del equipamiento estratégico requerido.



**GOBIERNO REGIONAL DE AYACUCHO****GERENCIA GENERAL**

OFICINA REGIONAL DE ESTUDIOS E INVESTIGACIÓN

"Año del Bicentenario del Perú: 200 años de Independencia"

**10.2 Requisitos y perfil del personal clave requerido para el estudio**

Para fines del servicio, el equipo consultor estará compuesto por un equipo de profesionales, que deberán contar con los medios necesarios para cumplir eficientemente sus obligaciones.

El equipo mínimo de profesionales para elaborar el estudio de Pre Inversión Pública a nivel de Perfil, será el siguiente:

N°	ESPECIALIDAD	PROFESIÓN REQUERIDA	CANTIDAD
<b>Profesionales del Equipo Técnico del Estudio (Equipo Clave)</b>			
1	<b>JEFE DE PROYECTO</b>	Ingeniería Civil o Ingeniería Agrícola o Economista	1
2	<b>ESPECIALISTA EN INVIERTE.PE</b>	Ingeniería Civil o Ingeniería Agrícola o Economista	1
3	<b>ESPECIALISTA EN DISEÑO DE PRESAS</b>	Ing. Civil y/o Ing. Agrícola	1
4	<b>ESPECIALISTA EN HIDROLOGÍA</b>	Ing. Civil o Ing. Agrícola	1
5	<b>ESPECIALISTA EN GEOLOGÍA Y GEOTECNIA</b>	Ing. Geólogo o Ing. Civil	1

**1. Jefe de Proyecto**o Formación Académica:

- ✓ Título profesional en Ingeniería Civil o Ingeniería Agrícola o Economista.
- ✓ Colegiado y habilitado para el ejercicio de su profesión



Experiencia Laboral General: Con tres (03) años de experiencia como jefe de proyecto y/o jefe de estudio y/o director de estudios y proyecto y/o consultor y/o ingeniero proyectista en elaboración de estudios de pre inversión en marco del SNIP O INVIERTE.PE a nivel de perfil y/o factibilidad y/o fichas técnicas de estudios, (perfil, pre factibilidad y/o factibilidad) y/o estudios definitivos o expediente técnico en proyectos similares, que se complementen con la construcción y/o rehabilitación y/o mejoramiento y/o ampliación y/o creación en proyectos que contengan presas y/o canales de irrigación y/o sistema de riego.

**2. Especialista en Invierte .pe.**

- ✓ Formación Académica: Título profesional en Ingeniería Civil o Ingeniería Agrícola o Economista, colegiado y habilitado para el ejercicio de su profesión.

Experiencia Laboral General: Con dos (02) años de experiencia como especialista en Formulación y Evaluación de Proyectos Pre Inversión y/o responsable de Unidad Formuladora y/o Responsable de Oficina de Programación de Inversiones y/o Responsable de Unidad de Estudios y Proyectos y/o Gestor en Ejecución de Inversiones. en proyectos similares, que se complementen con la construcción y/o rehabilitación y/o mejoramiento y/o ampliación y/o creación en proyectos que contengan presas y/o canales de irrigación y/o sistema de riego.

**3. Especialista en Diseño de Presas**

- ✓ Formación Académica: Título profesional de Ingeniería Civil o Ingeniería Agrícola, colegiado, habilitado.





**GOBIERNO REGIONAL DE AYACUCHO**

**GERENCIA GENERAL**

**OFICINA REGIONAL DE ESTUDIOS E INVESTIGACIÓN**

“Año del Bicentenario del Perú: 200 años de Independencia”

- ✓ **Experiencia Laboral Específica:** Con dos (02) años de experiencia como especialista en diseño de presas en la elaboración de estudios de pre inversión (perfil, pre factibilidad y/o factibilidad) y/o elaboración de estudios definitivos o expedientes técnicos en proyectos similares, que se complemente con la construcción y/o rehabilitación y/o mejoramiento y/o ampliación y/o creación en proyectos que contengan presas y/o canales de irrigación y/o sistema de riego

**4. Especialista en Hidrología**

- ✓ **Formación Profesional:** Título profesional de Ingeniería Civil o Ingeniería Agrícola, colegiado, habilitado, colegiado y habilitado para el ejercicio de su profesión.

**Experiencia Laboral Específica:** Con dos (02) años de experiencia como especialista en Hidrología en la elaboración de estudios de pre inversión (perfil, pre factibilidad y/o factibilidad) y/o como especialista en hidrología en la elaboración de estudios definitivos o expedientes técnicos en proyectos similares, que se complemente con la construcción y/o rehabilitación y/o mejoramiento y/o ampliación y/o creación en proyectos que contengan presas y/o canales de irrigación y/o sistema de riego.

**5. Especialista en Geología y Geotecnia**

- ✓ **Formación Académica:** Título profesional de Ingeniería Geológica o Ingeniería Civil, colegiado y habilitado para el ejercicio de su profesión.

- ✓ **Experiencia Laboral Específica:** Con dos (02) años como especialista en geología y geotecnia en la elaboración de estudios de pre inversión (perfil, pre factibilidad y/o factibilidad) y/o como especialista en geología y/o geotecnia en elaboración de estudios definitivos o expedientes técnicos en proyectos similares, que se complemente con la construcción y/o rehabilitación y/o mejoramiento y/o ampliación y/o creación en proyectos que contengan presas y/o canales de irrigación y/o sistema de riego.

La experiencia se acreditará copia simple de los contratos con conformidad, o certificados o constancias o cualquier otro documento que acrediten de modo fehaciente que el servicio fue prestado, otorgados y suscritos por persona o autoridad competente



**PROCEDIMIENTO PARA CAMBIO DEL PERSONAL OFRECIDO, POR RAZONES DE FUERZA MAYOR DEBIDAMENTE COMPROBADAS.**

Para la prestación de los servicios correspondientes a la elaboración del Estudio, el Consultor utilizará el personal profesional calificado especificado en su Propuesta Técnica, no estando permitido cambios, salvo por razones de fuerza mayor debidamente comprobadas. En estos casos, el Consultor deberá proponer a la Entidad, por escrito, el cambio de personal con diez (10) días útiles de anticipación a la fecha en que se pretende el cambio, a fin de obtener su pronunciamiento.

El reemplazante deberá reunir calificaciones profesionales iguales o superiores a las del profesional reemplazado, considerando los requisitos establecidos en las bases respectivas, así como la experiencia o calificaciones que hubieran permitido al Consultor obtener puntaje.



**GOBIERNO REGIONAL DE AYACUCHO**

**GERENCIA GENERAL**

**OFICINA REGIONAL DE ESTUDIOS E INVESTIGACIÓN**

"Año del Bicentenario del Perú: 200 años de Independencia"

**FUNCIONES DEL EQUIPO MÍNIMO DE CONSULTORÍA  
DEL JEFE DEL ESTUDIO**

- Planificará y programará todas las actividades necesarias para la consecución de los objetivos del Estudio, en el plazo establecido.
- Coordinará con el SUPERVISOR en todos los aspectos relacionados con los trabajos, materia del contrato.
- Coordinará con el SUPERVISOR los documentos de gestión, siendo responsable directo de estos documentos.
- Solicitará autorización y/o aprobación respectiva, en el marco de los servicios del CONSULTOR, tratando de simplificar al máximo los pasos administrativos.
- Será responsable de la Formulación del Estudio de perfil conforme a los lineamientos del Sistema Nacional de Inversión Pública, Ley de Contrataciones del Estado y su Reglamento, y los presentes Términos de Referencia.
- Tendrá a cargo todo el equipo de trabajo propuesto por EL CONSULTOR en su Oferta Técnica.
- Conformará los informes de avance mensual y el informe final hasta su aprobación y declaración de Viabilidad en el caso del Estudio de perfil.
- Conjuntamente con el SUPERVISOR, coordinará la obtención de los Documentos de Gestión (arreglos institucionales, financiamiento de los costos de operación y mantenimiento, aporte de los beneficiarios, disponibilidad física del terreno, etc.).
- Revisará y consolidará los informes emitidos por los profesionales especialistas.
- Visará y sellará todas las páginas de los Informes de Avance del Estudio, del Informe Final, Planos, Anexos, etc.



**ESPECIALISTA EN PROYECTOS DE INVERSION PÚBLICA**

- Elaborará la estructura del proyecto.
- Coordinará con los otros especialistas del proyecto.
- Será el responsable de la evaluación económica del proyecto (elaborará la rentabilidad del proyecto a precios privados y a precios sociales del proyecto, así como el análisis de sensibilidad del proyecto).
- Realizar el estudio socioeconómico del área de influencia del proyecto.
- En coordinación con el jefe del Proyecto elaborará la estructura del proyecto de acuerdo al anexo 01 y/o anexo 02 del INVIETE.PE.

**ESPECIALISTA EN DISEÑOS DE PRESAS**

- Será responsable del estudio de diseño de presas
- Coordinar con el Jefe de Estudio y el especialista en Diseño Estructural para revisión de los avances del mismo.
- Será responsable del Diseño de la presa.
- Propondrá un listado de instrumentos de auscultación y control a ser instalados en el cuerpo de la presa durante la construcción que permita monitorear su comportamiento durante la operación y mantenimiento de la misma.
- Establecerá una sección mínima de control que incluya los instrumentos para medir filtraciones, deformaciones horizontales y verticales, asentamientos, el control geodésico y de movimiento sísmico, así como una sección máxima de control.



**GOBIERNO REGIONAL DE AYACUCHO****GERENCIA GENERAL****OFICINA REGIONAL DE ESTUDIOS E INVESTIGACIÓN**

"Año del Bicentenario del Perú: 200 años de Independencia"

- Sera responsable de revisar los trabajos topográficos finales, Planos, Anexos, etc., que requiera para el desempeño de su función.
- Elaborará las Planillas de Metrados, los Análisis de Costos Unitarios (en base a cotizaciones de materiales y equipos referenciales, jornales y rendimientos en base a CAPECO) y el presupuesto de la presa;
- Visará y sellará todas las páginas de los Informes de Avance del Estudio de su especialidad, así como del Informe Final, Planos, Anexos, etc.; que le competen.

**ESPECIALISTA EN HIDROLOGÍA**

- Será responsable de la realización del Estudio de Hidrología.
- Coordinará con el jefe del Estudio, para la prestación de los servicios de laboratorio.
- Visará y sellará todas las páginas de los Informes de Avance del Estudio, del Informe Final, Planos, Anexos, etc., que le competen.

**ESPECIALISTA EN GEOLOGÍA Y GEOTÉCNIA**

- Elaborará el Estudio de Mecánica de Suelos, Estudio de Canteras y Fuentes de Agua y los Estudios Geológicos – Geotécnicos.
- Realizará la caracterización sísmica regional y los rasgos particulares sobre la base de la información generada por las estaciones sísmológicas de alta sensibilidad que operan en la región, a fin de delimitar las zonas activas.
- Coordinará con el jefe del Estudio, para la prestación de los servicios de laboratorio.
- Visará y sellará todas las páginas de los Informes de Avance del Estudio, del Informe Final, Planos, Anexos, etc.; que le competen.

**11. RECURSOS A SER PROVISTOS POR EL CONSULTOR**

## • EQUIPOS A UTILIZAR

Nº	TIPO Y CARACTERISTICAS DEL EQUIPO	ANTIGÜEDAD	CANTIDAD
1	Camioneta 4X4, con SOAT Y SEGURO	5 años	1
2	Plotter	5 años	1
3	GPS Navegador	5 años	1
4	Equipo de computo	5 años	2
5	Dron	5 años	2

**Acreditación:** Copia de documentos que sustenten la propiedad, la posesión, el compromiso de compra venta o alquiler u otro documento que acredite la disponibilidad del equipamiento estratégico requerido.

**12. PRODUCTOS ESPERADOS**

Estudio de Pre inversión a nivel de Perfil del PI "CREACIÓN DE LA PRESTACIÓN DE SERVICIOS DE AGUA MEDIANTE LA CONSTRUCCIÓN DE LAS PRESAS DE CHOCCORO Y CHICLLARAZO EN LOS DISTRITOS DE VINCHOS Y CHUSCHI EN LAS PROVINCIAS DE CANGALLO Y HUAMANGA DEL DEPARTAMENTO DE AYACUCHO". Que cumpla con las exigencias del Sistema Nacional de Programación Multianual y Gestión de Inversiones y los lineamientos y Políticas del Sector.

**GOBIERNO REGIONAL DE AYACUCHO****GERENCIA GENERAL****OFICINA REGIONAL DE ESTUDIOS E INVESTIGACIÓN**

"Año del Bicentenario del Perú: 200 años de Independencia"

**13. INFORMES DE AVANCE**

Estudio de Pre inversión a nivel de Perfil del PI "CREACIÓN DE LA PRESTACIÓN DE SERVICIOS DE AGUA MEDIANTE LA CONSTRUCCIÓN DE LAS PRESAS DE CHOCCORO Y CHICLLARAZO EN LOS DISTRITOS DE VINCHOS Y CHUSCHI EN LAS PROVINCIAS DE CANGALLO Y HUAMANGA DEL DEPARTAMENTO DE AYACUCHO", que cumpla con las exigencias del Sistema Nacional de Programación Multianual y Gestión de Inversiones y los lineamientos y Políticas del Sector.

N°	ENTREGABLE	PRODUCTO	PLAZO MÁXIMO DE PRESENTACIÓN
1	PRIMER ENTREGABLE	<ul style="list-style-type: none"> <li>Plan de Trabajo remitido a la Unidad Formuladora (UF) para su revisión y posterior aprobación dentro de los primeros 10 días a la firma de contrato.</li> </ul> <b>1. ESTUDIOS BÁSICOS</b> <ol style="list-style-type: none"> <li>1.1. Estudio en Diseño de Presas</li> <li>1.2. Estudio de Geología y Geotecnia</li> <li>1.3. Estudio Hidrológico</li> <li>1.4. Estudio de Diseño Hidráulico y Estructural</li> <li>1.5. Estudio de Impacto Ambiental</li> <li>1.6. Estudio Topográfico</li> <li>1.7. Estudio de Análisis de Riesgo y Desastres</li> <li>1.8. Estudio Hidrogeológico.</li> </ol> <p>Además presentar en medios magnéticos en formatos digitales.</p>	A los cincuenta (50) días calendario contados a partir del día siguiente de la firma del contrato.
2	SEGUNDO ENTREGABLE	<b>2. METRADOS Y PRESUPUESTO</b> <ol style="list-style-type: none"> <li>2.1. Planilla de metrados de las intervenciones estructurales y no estructurales.</li> <li>2.2. Presupuesto de obra</li> <li>2.3. Análisis de precios unitarios</li> <li>2.4. Relación de materiales e insumos</li> <li>2.5. Desagregado de gastos generales y variables</li> <li>2.6. Desagregado de gastos de supervisión de obra</li> <li>2.7. Desagregado de gastos de gestión</li> <li>2.8. Desagregado de gastos de liquidación</li> <li>2.9. Desagregado de gastos de seguridad de obra</li> <li>2.10. Desagregado de gastos COVID-19</li> </ol> <b>3. ESTUDIO DE PRE INVERSIÓN</b> <ol style="list-style-type: none"> <li>3.1. Resumen Ejecutivo</li> <li>3.2. Identificación</li> </ol> <p>Además presentar en medios magnéticos en formatos digitales.</p>	A los veinte (20) días calendarios contados a partir del día siguiente de que la UF notifica la conformidad del primer entregable..
3	TERCER ENTREGABLE	<ol style="list-style-type: none"> <li>3.3. Formulación</li> <li>3.4. Evaluación</li> <li>3.5. Conclusiones</li> <li>3.6. Recomendaciones</li> <li>3.7. Anexos.</li> </ol> <p>Además presentar en medios magnéticos en formatos digitales.</p>	A diez (10) días calendario contados a partir del día siguiente de que la UF-GRA notifica la conformidad del Segundo Entregable.

**GOBIERNO REGIONAL DE AYACUCHO****GERENCIA GENERAL****OFICINA REGIONAL DE ESTUDIOS E INVESTIGACIÓN**

"Año del Bicentenario del Perú: 200 años de Independencia"

**14. PLAZO DE EJECUCIÓN**

El plazo de ejecución del estudio tendrá una duración de **ochenta (80) días calendarios** contabilizados a partir del día siguiente de la firma del contrato, asimismo. Para el levantamiento de las primeras observaciones deberá hacerlo en un plazo que no excederá de los diez (10) días calendarios de ser éstos recibidos y un plazo que no excederá los cinco (05) días calendarios para absolver la segunda observación final en caso las haya.

El plazo que demande el levantamiento de observaciones no interrumpe el plazo de ejecución contractual.

**15. ADELANTOS**

La Entidad podrá entregar hasta el treinta por ciento (30%) del monto total del Contrato, como adelanto directo, si el consultor lo solicita, previa presentación, de una Carta Fianza incondicional, irrevocable, sin beneficio de excusión y de realización automática al solo requerimiento de la Entidad.

La solicitud del adelanto por parte de Consultor deberá ser presentada dentro de los ocho (08) días siguientes a la firma del contrato. Dicho adelanto será descontado proporcionalmente, en cada pago parcial, hasta su total cancelación.

La Entidad deberá entregar el monto solicitado dentro de los siete (07) días contados partir del día siguiente de recibida la mencionada documentación.

**16. FORMA DE PAGO**

Los pagos a cuenta serán efectuados dentro de los quince (15) días calendarios posteriores al otorgamiento de la conformidad a la prestación correspondiente; para tal efecto, el responsable de dar la conformidad de recepción de los servicios deberá hacerlo en un plazo que no excederá de los diez (10) días calendario de ser éstos recibidos.

- ✓ El plazo señalado para el pago procederá, siempre que se tengan los comprobantes de pago conformes, concordante con los entregables:
- ✓ **Primer pago a cuenta** del 35% a la presentación del **PRIMER ENTREGABLE: (Informe N° 01)**, previa conformidad otorgada por la Unidad Formuladora, sustentada en el informe del supervisor del estudio.
- ✓ **Segundo pago a cuenta** del 35% a la presentación del **SEGUNDO ENTREGABLE: (Informe N° 02)**, previa conformidad otorgada por la Unidad Formuladora, sustentada en el informe del supervisor del estudio.
- ✓ **Tercer pago** del 30% a la presentación del **TERCER ENTREGABLE: entrega de (Versión Final: dos 02 archivos físicos originales de todos los estudios y archivos digitales en formato editable) y al pronunciamiento por parte de la Unidad formuladora y una vez presentados los ejemplares finales, previa conformidad y viabilidad del estudio de preinversión otorgada por la Unidad Formuladora.**





**GOBIERNO REGIONAL DE AYACUCHO****GERENCIA GENERAL****OFICINA REGIONAL DE ESTUDIOS E INVESTIGACIÓN**

"Año del Bicentenario del Perú: 200 años de Independencia"

**17. PENALIDADES****17.1 Penalidad por Mora en la Ejecución de la Prestación**

La establecida en el artículo 162° del Reglamento de la Ley de Contrataciones del Estado.

**Otras Penalidades**

La aplicación de estas penalidades se ciñe al Artículo 163° del Reglamento de la Ley de Contrataciones del Estado, están referidas al monto de contrato hasta por monto máximo equivalente al diez por ciento (10%)\*. del monto del contrato vigente y las sanciones se efectuarán por cada ocurrencia, teniendo en cuenta los siguientes criterios:

Se aplicará la penalidad al monto del Contrato por incumplir las obligaciones contractuales establecidas en los términos de referencia, siendo éstos los siguientes:

**CUADRO N° 09: SUPUESTOS PARA APLICACIÓN DE OTRAS PENALIDADES**

SUPUESTOS DE APLICACIÓN DE PENALIDAD	FORMA DE CÁLCULO (*)	APLICACIÓN	PROCEDIMIENTO
El personal del Equipo Técnico del Estudio no asiste a las reuniones convocadas por LA OREI	Media (0.5) UIT	Por profesional y por cada inasistencia, a cada reunión convocada.	a) Citación (**) al personal del Equipo Técnico con un plazo no menor a tres (3) días hábiles. b) La participación se acredita con presentación de DNI y firma en la lista de asistencia. c) UP comunica al área competente de LA OREI la(s) inasistencia(s).
EL CONTRATISTA no remite informes de avances a solicitud del LA OREI	Media (0.5) UIT	Por ocurrencia	a) LA OREI solicita informes de avance vía formal o vía correo electrónico. b) El contratista remite informe de avance vía correo electrónico y/o vía formal, a los dos (2) días hábiles contados a partir del día siguiente de la solicitud de LA OREI
El CONTRATISTA no cumple con los plazos individuales establecidos para cada una de las actividades contempladas en el Plan de Actividades (entregable inicial) aprobado por LA OREI	Media (0.5) UIT	Por ocurrencia	a) LA OREI evidencia incumplimiento y comunica al CONTRATISTA el incumplimiento dos (2) días hábiles después del suceso. b) El CONTRATISTA informa previamente y justifica el cumplimiento de actividades del Entregable Inicial, con documentación correspondiente, en coordinación con LA OREI
El CONTRATISTA no comunica con la debida anticipación (***) a LA OREI la realización del 'Taller de Involucrados'.	Una (1) UIT	Por ocurrencia	a) UP evidencia mediante documento que EL CONTRATISTA realiza el 'Taller de Involucrados' sin haberlo comunicado a LA OREI b) UP comunica al área competente de LA OREI el incumplimiento.
En caso culmine la relación contractual entre el contratista y el personal ofertado y LA OREI no haya aprobado la sustitución del personal por no cumplir con las experiencias y	Media (0.5) UIT	Por cada día de ausencia del personal autorizado	a) EL CONTRATISTA solicita cambio de profesional, el cual, según informe del Área Usuaria (UP) no es aceptado por no cumplir con las experiencias y





**GOBIERNO REGIONAL DE AYACUCHO****GERENCIA GENERAL****OFICINA REGIONAL DE ESTUDIOS E INVESTIGACIÓN**

"Año del Bicentenario del Perú: 200 años de Independencia"

SUPUESTOS DE APLICACIÓN DE PENALIDAD	FORMA DE CÁLCULO (*)	APLICACIÓN	PROCEDIMIENTO
calificaciones del profesional a ser reemplazado.			calificaciones del profesional a ser reemplazado. b) UP comunica al área competente de LA OREI el incumplimiento.
No cumple con: i) la disposición de una oficina, ii) el equipamiento y software requerido, iii) la comunicación del domicilio postal en Ayacucho, conforme a lo establecido en los términos de referencia.	Una (1) UIT	Por inspección realizada	a) UP verifica cumplimiento de estos requisitos. b) En caso corresponda, UP comunica al área competente de LA OREI el incumplimiento.

(\*) Si los supuestos de aplicación de penalidad persisten durante los siguientes entregables, serán aplicadas en cada pago.

(\*\*) La citación puede ser a través de correo electrónico u otro documento formal de la Entidad.

(\*\*\*) EL CONTRATISTA deberá informar por lo menos con cinco (5) días calendario de anticipación.

**NOTAS:**

- Las penalidades se aplicarán al emitir el pago del entregable en curso.
- Los descuentos por las infracciones son acumulativas, hasta el máximo permitido por la Ley de Contrataciones del Estado.

**18. RESPONSABILIDAD POR VICIOS OCULTOS**

El Consultor asumirá la total responsabilidad técnica por los servicios prestados para la elaboración del estudio de Pre Inversión a nivel del Perfil del proyecto **"CREACIÓN DE LA PRESTACIÓN DE SERVICIOS DE AGUA MEDIANTE LA CONSTRUCCIÓN DE LAS PRESAS DE CHOCCORO Y CHICCLARAZO EN LOS DISTRITOS DE VINCHOS Y CHUSCHI EN LAS PROVINCIAS DE CANGALLO Y HUAMANGA DEL DEPARTAMENTO DE AYACUCHO"**,



La revisión de los documentos por parte de la entidad, durante la elaboración del Estudio y posterior a la viabilidad, no exime al Consultor de la responsabilidad absoluta y total del mismo.

En concordancia con el Artículo 173° de la Ley de Contrataciones del Estado, el contratista es el responsable por la calidad ofrecida y por los vicios ocultos de los servicios ofertados por un plazo de tres (03) años contados a partir de la conformidad otorgada por la Entidad. En razón a esta responsabilidad se podrá citar al Contratista. En caso de no concurrir a la citación indicada en el párrafo anterior se hará conocer su negativa al Tribunal de Contrataciones y Adquisiciones del Estado.

**19. MECANISMOS DE SUPERVISION**

El Consultor estará sujeto a supervisión permanente por parte de los profesionales y/o funcionarios que designe La Entidad, quienes verificarán el cumplimiento de los avances de la Consultoría y de los compromisos contractuales asumidos.

La persona registrada como responsable de la UF tiene a su cargo el cumplimiento de la supervisión, independientemente, de que la Entidad pueda contratar los servicios de consultores externos para el apoyo en la formulación del PI.



**GOBIERNO REGIONAL DE AYACUCHO**

**GERENCIA GENERAL**

**OFICINA REGIONAL DE ESTUDIOS E INVESTIGACIÓN**

"Año del Bicentenario del Perú: 200 años de Independencia"

La supervisión verificará que:

- Se realicen reuniones con el jefe del proyecto y su equipo técnico, para lo cual deberá realizarse la firma de un acta por cada reunión.
- El Consultor levante la totalidad de las observaciones que pudiera formularle La Entidad, dentro de los plazos límites establecidos en el presente documento.
- El Consultor rectifique y/o subsane las observaciones técnicas sustentadas y justificadas que le formule la Entidad, sin reconocimiento de mayores gastos.
- El Consultor, bajo su exclusiva responsabilidad, efectúe continuas reuniones con el Coordinador que se designe, a efectos de uniformizar los criterios técnicos que servirán de base para el desarrollo de los diferentes rubros y etapas del estudio.
- El Consultor efectúe coordinaciones orientadas a minimizar las eventuales observaciones que pudieran presentarse al momento de efectuar la revisión oficial de los documentos técnicos por parte de La Entidad.
- El Consultor formule el estudio a cabalidad, conforme a las disposiciones del Sistema Nacional de Programación Multianual y Gestión de Inversiones y las disposiciones sectoriales de la materia.

Durante el servicio el Consultor cumpla con las disposiciones de la Ley de Contrataciones y su Reglamento, según corresponda

- La supervisión tendrá un plazo para la revisión y evaluación de 10 días para emitir las primeras observaciones.
- Otros trabajos inherentes a la supervisión.



**20. SISTEMA DE CONTRATACION**

El sistema de contratación es a suma alzada.

**GOBIERNO REGIONAL DE AYACUCHO****GERENCIA GENERAL**

OFICINA REGIONAL DE ESTUDIOS E INVESTIGACIÓN

"Año del Bicentenario del Perú: 200 años de Independencia"

**21. PRESUPUESTO PARA LA ELABORACIÓN DEL ESTUDIO**

ESTRUCTURA DE PRESUPUESTO PARA EL ESTUDIO DE PRE-INVERSIÓN A NIVEL DE PERFIL DEL PROYECTO: "CREACIÓN DE LA PRESTACIÓN DE SERVICIOS DE AGUA MEDIANTE LA CONSTRUCCIÓN DE LAS PRESAS DE CHOCCORO Y CHICLLARAZO EN LOS DISTRITOS DE VINCHOS Y CHUSCHI EN LAS PROVINCIAS DE CANGALLO Y HUAMANGA DEL DEPARTAMENTO DE AYACUCHO"

Ítem	Descripción	Und.	Cant.	Mes	CU Mensual	Parcial S/.	Sub Total S/.
<b>1.00</b>	<b>PROFESIONALES ESPECIALISTAS</b>						
1.01	Jefe del Proyecto	Mes	1.00	2.00			
1.02	Ingeniero Especialista en diseño de Presas	Mes	1.00	1.00			
1.03	Especialista en Geología -Geotecnia	Mes	1.00	1.00			
1.04	Especialista en Hidrología	Mes	1.00	1.00			
1.05	Especialista en diseño Hidráulico - Estructural	Mes	1.00	1.00			
1.06	Especialista en Costos y Presupuestos	Mes	1.00	1.00			
1.07	Especialista en Proyectos de Inversión Pública	Mes	1.00	1.00			
1.08	Especialista en Estudios de Impacto Ambiental	Mes	1.00	1.00			
1.09	Especialista Componente social	Mes	1.00	1.00			
1.10	Especialista en Análisis de Riesgos y Desastres	Mes	1.00	1.00			
1.11	Especialista en Hidrogeología	Mes	1.00	1.00			
<b>2.00</b>	<b>Personal Técnico</b>						
2.01	Topógrafo trabajo campo y gabinete Presa	Mes	1.00	0.50			
2.02	Técnico CAD	Mes	1.00	1.00			
2.03	Auxiliar de Topografía (6 primeros)	Mes	1.00	0.50			
2.04	Chofer	Mes	1.00	1.00			
<b>3.00</b>	<b>Bienes y Servicios</b>						
3.1	<b>Estudio de Topografía</b>						
3.1.1	Estación Total (inc. Accesorios)	Mes	1.00	0.50			
3.1.2	GPS Diferencial	Punto	4.00	1.00			
3.1.4	Monumentación de 04 puntos geodésicos	Und	4.00	1.00			
3.1.5	Estacas, pintura, pinceles, thiner, Wincha, comba, varios	Glb.	1.00	1.00			
3.2	<b>Estudio Hidrológico</b>						
3.2.1	Adquisición datos hidro-meteorológicos (Precipitación media mensual)	Glb.	1.00	1.00			
3.2.2	Adquisición cartas nacionales, fotografías aéreas, imágenes satelitales	Glb.	1.00	1.00			
3.2.3	Equipo de aforo ríos	Glb.	1.00	1.00			
3.2.4	Trámite de Autorización de ejecución de estudio ante el ALA	Glb.	1.00	1.00			
3.2.5	Análisis de agua con fines de uso poblacional	Und	2.00	1.00			
3.3	<b>Estudio Geológico y Geotécnico y Geofísico</b>						
3.3.1	<b>Geología Local y Regional</b>						
	Adquisición cartas geológicas nacionales, fotografías aéreas, imágenes satelitales	Glb	1.00	1.00			
3.3.2	<b>Apertura y Cerrado Calicatas</b>						
	Embalse y eje de la presa	pto	5.00	2.00			







## GOBIERNO REGIONAL DE AYACUCHO

## GERENCIA GENERAL

## OFICINA REGIONAL DE ESTUDIOS E INVESTIGACIÓN

"Año del Bicentenario del Perú: 200 años de Independencia"

	Obras conexas de la presa	pto	3.00	2.00		
3.3.3	<b>Análisis Laboratorio C/U Calicatas</b>					
	Ensayo Mecánica Suelos Tipo I (Eje de presa)	Und	5.00	2.00		
	Ensayo Mecánica Suelos Tipo II (Obras conexas a la presa)	Und	3.00	2.00		
3.3.4	<b>Análisis Material cuerpo de la presa y concreto</b>					
	Análisis de cantera material de préstamo afirmado (01 Cantera)	Und	1.00	1.00		
	Ensayo Cantera de Rocas (02 Canteras)	Und	2.00	1.00		
	Ensayo Cantera de agregados (01 Canteras)	Und	1.00	1.00		
3.3.5	<b>Estudio Geofísico (Para las 02 presas)</b>					
	Refracción sísmica (5 líneas de 100 metros por cada presa)	Und	2.00	5.00		
	Ensayos de MASW (5 líneas de 100 metros por cada presa)	Und	2.00	5.00		
	Tomografía Eléctrica (5 líneas de 100 metros por cada presa)	Und	2.00	5.00		
3.4	<b>Estudio Análisis de Riesgos y Desastres</b>					
3.4.1	Identificación de riesgos vulnerables para obras civiles	und	1.00	1.00		
3.5	<b>Estudio de Impacto Ambiental</b>					
3.5.1	Identificación de impactos ambientales	und	1.00	1.00		
3.6	<b>Estudio de componente social</b>					
3.6.1	Formulación del plan de trabajo	Und	1.00	1.00		
3.6.2	Reuniones informativas	Und	1.00	1.00		
3.6.11	Informe final del estudio social	Und	1.00	1.00		
3.7	<b>Certificado de inexistencia de restos arqueológicos</b>					
3.7.1	Trámite de CIRA	und	1.00	1.00		
3.8	<b>Infraestructura y Transporte</b>					
3.8.1	Pasajes, Viáticos (incluye alimentación, hospedaje)	Glb	1.00	1.00		
3.8.2	Alquiler de movilidad incl. Combustible	mes	1.00	1.00		
4	<b>Costo Directo (1+2+3)</b>					
4.1	<b>Gastos Generales</b>					
4.1.1	Plotéo e impresiones	Glb	1.00	1.00		
4.1.2	Alquiler de Oficina	mes	1.00	2.00		
4.1.3	Útiles de escritorio en general (papelería, entre otros)	Glb	1.00	1.00		
4.1.4	Seguros y medicamentos	Glb	1.00	1.00		
4.1.5	Equipos de implementación Personal	Glb	1.00	1.00		
5	<b>UTILIDAD (10 % CD)</b>					
6	<b>SUB TOTAL ( CD+GG+UT)</b>					
7	<b>IGV 18%* SUB TOTAL</b>					
8	<b>TOTAL</b>					





**GOBIERNO REGIONAL DE AYACUCHO****GERENCIA GENERAL****OFICINA REGIONAL DE ESTUDIOS E INVESTIGACIÓN**

"Año del Bicentenario del Perú: 200 años de Independencia"

RESUMEN	
Personal Profesional	
Personal Técnico	
Bienes y Servicios	
<b>COSTO DIRECTO</b>	
<b>GASTOS GENERALES</b>	
UTILIDAD (10 % DE COSTO DIRECTO)	
<b>SUB TOTAL ( COSTO DIRECTO + UTILIDAD)</b>	
IGV 18%* SUB TOTAL	
<b>TOTAL DEL ESTUDIO</b>	

**3.1. REQUISITOS DE CALIFICACIÓN<sup>4</sup>**

**ANEXO N° 02:**  
**REQUISITO DE CALIFICACIÓN**

**Gobierno Regional de Ayacucho**  
**Adjudicación**

**Importante para la Entidad**

**Los requisitos de calificación que la Entidad debe adoptar son los siguientes:**

**Esta nota deberá ser eliminada una vez culminada la elaboración de las bases.**

<b>B</b>	<b>CAPACIDAD TÉCNICA Y PROFESIONAL</b>
<b>B.1</b>	<b>EXPERIENCIA DEL PERSONAL CLAVE</b>
	<p>a) <u>Jefe del Proyecto</u></p> <p><u>Requisitos:</u></p> <ul style="list-style-type: none"> <li>Contar con tres (03) años de experiencia como jefe de proyecto y/o jefe de estudio y/o director de estudios y proyecto y/o consultor y/o ingeniero proyectista en elaboración de estudios de pre inversión en marco del SNIP O INVIERTE.PE a nivel de perfil y/o factibilidad y/o fichas técnicas de estudios, (perfil, pre factibilidad y/o factibilidad) y/o estudios definitivos o expediente técnico en proyectos similares, que se complemente con la construcción y/o rehabilitación y/o mejoramiento y/o ampliación y/o creación en proyectos que contengan presas y/o canales de irrigación y/o sistema de riego</li> </ul>

<sup>4</sup> La Entidad puede adoptar solo los requisitos de calificación contenidos en el presente capítulo, de acuerdo al artículo 28 del Reglamento. Los requisitos de calificación son fijados por el área usuaria en el requerimiento.

**GOBIERNO REGIONAL DE AYACUCHO****GERENCIA GENERAL****OFICINA REGIONAL DE ESTUDIOS E INVESTIGACIÓN**

"Año del Bicentenario del Perú: 200 años de Independencia"

**b) Profesional en INVIERTE .PE****Requisitos:**

Contar con dos (02) años de experiencia como especialista en Formulación y Evaluación de Proyectos Pre Inversión y/o responsable de Unidad Formuladora y/o Responsable de Oficina de Programación de Inversiones y/o Responsable de Unidad de Estudios y Proyectos y/o Gestor en Ejecución de Inversiones, en proyectos similares, que se complemente con la construcción y/o rehabilitación y/o mejoramiento y/o ampliación y/o creación en proyectos que contengan presas y/o canales de irrigación y/o sistema de riego.

**c) Profesional en Diseño de presas****Requisitos:**

Contar con dos (02) años de experiencia como especialista en diseño de presas en la elaboración de estudios de pre inversión (perfil, pre factibilidad y/o factibilidad) y/o elaboración de estudios definitivos o expedientes técnicos en proyectos similares, que se complemente con la construcción y/o rehabilitación y/o mejoramiento y/o ampliación y/o creación en proyectos que contengan presas y/o canales de irrigación y/o sistema de riego.

**d) Profesional en Hidrología****Requisitos:**

Contar con dos (02) años de experiencia como especialista en Hidrología en la elaboración de estudios de pre inversión (perfil, pre factibilidad y/o factibilidad) y/o como especialista en hidrología en la elaboración de estudios definitivos o expedientes técnicos en proyectos similares, que se complemente con la construcción y/o rehabilitación y/o mejoramiento y/o ampliación y/o creación en proyectos que contengan presas y/o canales de irrigación y/o sistema de riego.

**e) Profesional en Geología y Geotecnia****Requisitos:**

Contar con dos (02) años como especialista en geología y geotecnia en la elaboración de estudios de pre inversión (perfil, pre factibilidad y/o factibilidad) y/o como especialista en geología y/o geotecnia en elaboración de estudios definitivos o expedientes técnicos en proyectos similares, que se complemente con la construcción y/o rehabilitación y/o mejoramiento y/o ampliación y/o creación en proyectos que contengan presas y/o canales de irrigación y/o sistema de riego.

De presentarse experiencia ejecutada paralelamente (traslape), para el cómputo del tiempo de dicha experiencia sólo se considerará una vez el periodo traslapado.

**Acreditación:**

La experiencia del personal se acreditará con cualquiera de los siguientes documentos: (i) copia simple de contratos y su respectiva conformidad o (ii) constancias o (iii) certificados o (iv) cualquier otra documentación que, de manera fehaciente, demuestre la experiencia del personal clave propuesto.

Sin perjuicio de lo anterior, los postores deben llenar y presentar el **Anexo N° 9** referido al personal clave propuesto para la ejecución del servicio de consultoría.

**Importante**

- Los documentos que acrediten la experiencia deben incluir los nombres y apellidos del profesional, el cargo desempeñado, el plazo de la prestación indicando el día, mes y año de inicio y culminación el nombre de la entidad u organización que emite el documento, la fecha de emisión y nombres y apellido de quien suscribe el documento.
- En caso os documentos para acreditar la experiencia establezcan el plazo de la experiencia adquirida por el profesional en meses sin especificar los días se debe considerar el mes completo.
- Se considerará aquella experiencia que no tenga una antigüedad mayor a veinticinco (25)





## GOBIERNO REGIONAL DE AYACUCHO

## GERENCIA GENERAL

## OFICINA REGIONAL DE ESTUDIOS E INVESTIGACIÓN

"Año del Bicentenario del Perú: 200 años de Independencia"

	<p>años anteriores a la fecha de la presentación de ofertas.</p> <ul style="list-style-type: none"> <li>Al calificar la experiencia de los profesionales, se debe valorar de manera integral los documentos presentados por el postor para acreditar dicha experiencia. En tal sentido, aun cuando en los documentos presentados la denominación del cargo o puesto no coincida literalmente con aquella prevista en las bases, se deberá validar la experiencia si las actividades que realizó el profesional corresponden con la función propia del cargo o puesto requerido en las bases.</li> </ul>
<b>B.2</b>	<b>CALIFICACIONES DEL PERSONAL CLAVE</b>
<b>B.2.1</b>	<b>FORMACIÓN ACADÉMICA</b>
	<p>a) <u>Jefe del Proyecto</u>  <u>Requisitos:</u>  Título profesional en Ingeniería Civil o Ingeniería Agrícola o Economista, Colegiado y habilitado para el ejercicio de su profesión.</p> <p>b) <u>Profesional en INVIERTE.PE</u>  <u>Requisitos:</u>  Título profesional en Ingeniería Civil o Ingeniería Agrícola o Economista, Colegiado y habilitado para el ejercicio de su profesión.</p> <p>c) <u>Profesional en Diseños de Presas</u>  <u>Requisitos:</u>  Título profesional en Ing. Civil y/o Ing. Agrícola, colegiado, habilitado.</p> <p>d) <u>Profesional en Hidrología</u>  <u>Requisitos:</u>  Título profesional en Ing. Civil o Ing. Agrícola, colegiado, habilitado</p> <p>e) <u>Profesional en Geología y Geotecnia</u>  <u>Requisitos:</u>  Título profesional de Ingeniería Geológica o Ingeniería Civil, colegiado y habilitado para el ejercicio de su profesión.</p> <p><u>Acreditación:</u>  El TÍTULO PROFESIONAL REQUERIDO será verificado por el órgano encargado de las contrataciones o el comité de selección, según corresponda, en el Registro Nacional de Grados Académicos y Títulos Profesionales en el portal web de la Superintendencia Nacional de Educación Superior Universitaria - SUNEDU a través del siguiente link: <a href="https://enlinea.sunedu.gob.pe/">https://enlinea.sunedu.gob.pe/</a></p> <p>En caso TÍTULO PROFESIONAL REQUERIDO no se encuentre inscrito en el referido registro, el postor debe presentar la copia del diploma respectivo a fin de acreditar la formación académica requerida.</p> <p>Sin perjuicio de lo anterior, los postores deben llenar y presentar el <b>Anexo N° 9</b> referido al personal clave propuesto para la ejecución del servicio de consultoría.</p> <div style="border: 1px solid black; padding: 5px; margin-top: 10px;"> <p><b>Importante</b>  Se debe aceptar las diferentes denominaciones utilizadas para acreditar la carrera profesional requerida, aun cuando no coincida literalmente con aquella prevista en las bases (por ejemplo, ingeniería ambiental, ingeniería en gestión ambiental, ingeniería y Gestión Ambiental u otras denominaciones).</p> </div>

**Importante para la Entidad**

Asimismo, la Entidad puede adoptar uno o más de los requisitos de calificación siguientes:





## GOBIERNO REGIONAL DE AYACUCHO

## GERENCIA GENERAL

OFICINA REGIONAL DE ESTUDIOS E INVESTIGACIÓN

"Año del Bicentenario del Perú: 200 años de Independencia"

Esta nota deberá ser eliminada una vez culminada la elaboración de las bases, así como los requisitos de calificación que no se incluyan.

<b>B</b>	<b>CAPACIDAD TÉCNICA Y PROFESIONAL</b>																								
<b>B.3</b>	<b>EQUIPAMIENTO ESTRATÉGICO</b>																								
<p><u>Requisitos:</u> <u>EQUIPOS MINIMOS:</u></p> <table border="1"> <thead> <tr> <th>N°</th> <th>TIPO Y CARACTERISTICAS DEL EQUIPO</th> <th>ANTIGUEDAD</th> <th>CANTIDAD</th> </tr> </thead> <tbody> <tr> <td>1</td> <td>Camioneta 4X4, con SOAT Y SEGURO</td> <td>5 años</td> <td>1</td> </tr> <tr> <td>2</td> <td>Plotter</td> <td>5 años</td> <td>1</td> </tr> <tr> <td>3</td> <td>GPS Navegador</td> <td>5 años</td> <td>1</td> </tr> <tr> <td>4</td> <td>Equipo de computo</td> <td>5 años</td> <td>2</td> </tr> <tr> <td>5</td> <td>Dron</td> <td>5 años</td> <td>2</td> </tr> </tbody> </table> <p><u>Acreditación:</u> Copia de documentos que sustenten la propiedad, la posesión, el compromiso de compra venta o alquiler u otro documento que acredite la disponibilidad del equipamiento estratégico requerido.</p> <p><b>Importante</b> En el caso que el postor sea un consorcio los documentos de acreditación de este requisito pueden estar a nombre del consorcio o de uno de sus integrantes.</p>		N°	TIPO Y CARACTERISTICAS DEL EQUIPO	ANTIGUEDAD	CANTIDAD	1	Camioneta 4X4, con SOAT Y SEGURO	5 años	1	2	Plotter	5 años	1	3	GPS Navegador	5 años	1	4	Equipo de computo	5 años	2	5	Dron	5 años	2
N°	TIPO Y CARACTERISTICAS DEL EQUIPO	ANTIGUEDAD	CANTIDAD																						
1	Camioneta 4X4, con SOAT Y SEGURO	5 años	1																						
2	Plotter	5 años	1																						
3	GPS Navegador	5 años	1																						
4	Equipo de computo	5 años	2																						
5	Dron	5 años	2																						
<b>C</b>	<b>EXPERIENCIA DEL POSTOR EN LA ESPECIALIDAD</b>																								
<b>C.1</b>	<b>FACTURACIÓN</b>																								
<p><u>Requisitos:</u> El postor debe acreditar un monto facturado acumulado equivalente a <b>TRESCIENTOS MIL Y 00/100 SOLES (S/ 300,000.00)</b>, por la contratación de servicios de consultoría iguales y similares al objeto de la convocatoria, durante los diez (10) años anteriores a la fecha de la presentación de ofertas que se computaran desde la fecha de conformidad o emisión del comprobante de pago, según corresponda.</p> <p>Se consideran servicios de consultoría similares a los siguientes: Estudios de Pre Inversión y/o Expedientes Técnicos ya sean públicos o privados, nacional o internacional en la especialidad de infraestructura de riego, represas, canales de irrigación, reservorio, entre otros que son del sector.</p> <p><u>Acreditación:</u> La experiencia del postor en la especialidad se acreditará con copia simple de (i) contratos u órdenes de servicios, y su respectiva conformidad o constancia de prestación; o (ii) comprobantes de pago cuya cancelación se acredite documental y fehacientemente, con Boucher de depósito, nota de abono reporte de estado de cuenta, cualquier otro documento emitido por entidad del sistema financiero que acredite el abono o mediante cancelación en el mismo comprobante de pago.</p> <p><b>Los postores pueden presentar hasta un máximo de veinte (20) contrataciones para acreditar el requisito de calificación y el factor "Experiencia de Postor en la Especialidad".</b></p> <p>En caso los postores presenten varios comprobantes de pago para acreditar una sola contratación, se debe acreditar que corresponden a dicha contratación; de lo contrario, se asumirá que los comprobantes acreditan contrataciones independientes, en cuyo caso solo se considerará, para la evaluación, las veinte (20) primeras contrataciones indicadas en el <b>Anexo N° 10</b> referido a la Experiencia del Postor en la especialidad.</p> <p>En el caso de servicios de ejecución periódica, solo se considera como experiencia la parte del contrato que haya sido ejecutada a la fecha de presentación de ofertas, debiendo adjuntarse copia de las conformidades correspondientes a tal parte o los respectivos comprobantes de pago</p>																									







## GOBIERNO REGIONAL DE AYACUCHO

## GERENCIA GENERAL

## OFICINA REGIONAL DE ESTUDIOS E INVESTIGACIÓN

"Año del Bicentenario del Perú: 200 años de Independencia"

cancelados.

En los casos que se acredite experiencia adquirida en consorcio, debe presentarse la promesa de consorcio o el contrato de consorcio del cual se desprenda fehacientemente el porcentaje de las obligaciones que se asumió en el contrato presentado; de lo contrario, no se computará la experiencia proveniente de dicho contrato.

Asimismo, cuando se presenten contratos derivados de procesos de selección convocados antes del 20.09.2012, la calificación se ceñirá al método descrito en la Directiva "Participación de Proveedores en Consorcio en las Contrataciones del Estado", debiendo presumirse que el porcentaje de las obligaciones equivale al porcentaje de participación de la promesa de consorcio o del contrato de consorcio. En caso que en dichos documentos no se consigne el porcentaje de participación se presumirá que las obligaciones se ejecutaron en partes iguales.

Si el titular de la experiencia no es el postor, consignar si dicha experiencia corresponde a la matriz en caso que el postor sea sucursal, o fue transmitida por reorganización societaria, debiendo acompañar la documentación sustentatoria correspondiente.

Si el postor acredita experiencia de una persona absorbida como consecuencia de una reorganización societaria, debe presentar adicionalmente el **Anexo N° 11**.

Cuando en los contratos, órdenes de servicios o comprobantes de pago el monto facturado se encuentre expresado en moneda extranjera, debe indicarse el tipo de cambio venta publicada por la Superintendencia de Banca, Seguros y AFP correspondiente a la fecha de suscripción del contrato, de emisión de la orden de servicio o de cancelación del comprobante de pago, según corresponda.

Sin perjuicio de lo anterior, los postores deben llenar y presentar el **Anexo N° 10** referido a la Experiencia del Postor en la especialidad.

**Importante**

- El comité de selección debe valorar de manera integral los documentos presentados por el postor para acreditar la experiencia. En tal sentido, aun cuando en los documentos presentados la denominación del objeto contractual no coincida literalmente con el previsto en las bases, se deberá validar la experiencia si las actividades que ejecutó el postor corresponden a la experiencia requerida.
- En el caso de consorcios, la calificación de la experiencia se realiza conforme a la Directiva "Participación de Proveedores en Consorcio en las Contrataciones del Estado".

**Importante**

- Si como resultado de una consulta u observación corresponde precisarse o ajustarse el requerimiento, se solicita la autorización del área usuaria y se pone de conocimiento de tal hecho a la dependencia que aprobó el expediente de contratación, de conformidad con el numeral 72.3 del artículo 72 del Reglamento.
- El cumplimiento de los Términos de Referencia se realiza mediante la presentación de una declaración jurada. De ser el caso, adicionalmente la Entidad puede solicitar documentación que acredite el cumplimiento del algún componente de estos. Para dicho efecto consignará de manera detallada los documentos que deben presentar los postores en el literal a.5) del numeral 2.2.1.1 de esta sección de las bases.
- Los requisitos de calificación determinan si los postores cuentan con las capacidades necesarias para ejecutar el contrato, lo que debe ser acreditado documentalmente, y no mediante declaración jurada.

## CAPÍTULO IV FACTORES DE EVALUACIÓN

### EVALUACIÓN TÉCNICA (Puntaje: 100 Puntos)

FACTORES DE EVALUACIÓN		PUNTAJE / METODOLOGÍA PARA SU ASIGNACIÓN
<b>A.</b>	<b>EXPERIENCIA DEL POSTOR EN LA ESPECIALIDAD</b>	<b>50 PUNTOS</b>
	<p><u>Evaluación:</u></p> <p>El postor debe acreditar un monto facturado acumulado equivalente a <b>S/ 400.00 (CUATROCIENTOS MIL CON 00/100 SOLES)</b> por la contratación de servicios de consultoría iguales o similares al objeto de la convocatoria, durante los diez (10) años anteriores a la fecha de la presentación de ofertas que se computarán desde la fecha de la conformidad o emisión del comprobante de pago, según corresponda.</p> <p><u>Acreditación:</u></p> <p>La experiencia en la especialidad se acreditará con copia simple de (i) contratos u órdenes de servicios y su respectiva conformidad o constancia de prestación; o (ii) comprobantes de pago cuya cancelación se acredite documental y fehacientemente, con voucher de depósito, nota de abono, reporte de estado de cuenta, cualquier otro documento emitido por Entidad del sistema financiero que acredite el abono o mediante cancelación en el mismo comprobante de pago<sup>12</sup>.</p> <p>Las disposiciones sobre el requisito de calificación “Experiencia del postor en la especialidad” previstas en el literal C del numeral 3.2 del Capítulo III de la presente sección de las bases resultan aplicables para el presente factor.</p>	<p><b>M</b> = Monto facturado acumulado por el postor por la prestación de servicios de consultoría en la especialidad</p> <p><b>M</b> &gt;= [S/ 400,000.00]<sup>13</sup>: <b>[50] puntos</b></p> <p><b>M</b> &gt;= [350,000.00] y &lt; [400,000.00]: <b>[40] puntos</b></p> <p><b>M</b> &gt; [300,000.00]<sup>14</sup> y &lt; [350,000.00]: <b>[30] puntos</b></p>
<b>B.</b>	<b>METODOLOGÍA PROPUESTA</b>	<b>[10] puntos</b>
	<p><u>Evaluación:</u></p> <p>Se evaluará la metodología propuesta por el postor para la ejecución de la consultoría, cuyo contenido mínimo es el siguiente:</p> <p>1.-Conocimiento y descripción. 2.- Plan de trabajo 3.-Cronograma de Ejecución</p>	<p>Desarrolla la metodología que sustenta la oferta <b>[10] PUNTOS</b></p> <p>No desarrolla la metodología que sustente la oferta <b>0 puntos</b></p>

<sup>12</sup> Cabe precisar que, de acuerdo con la **Resolución N° 0065-2018-TCE-S1 del Tribunal de Contrataciones del Estado**:

“... el solo sello de cancelado en el comprobante, cuando ha sido colocado por el propio postor, no puede ser considerado como una acreditación que produzca fehaciencia en relación a que se encuentra cancelado. Admitir ello equivaldría a considerar como válida la sola declaración del postor afirmando que el comprobante de pago ha sido cancelado”

(...)

“Situación diferente se suscita ante el sello colocado por el cliente del postor [sea utilizando el término “cancelado” o “pagado”] supuesto en el cual sí se contaría con la declaración de un tercero que brinde certeza, ante la cual debiera reconocerse la validez de la experiencia”.

<sup>13</sup> El monto no puede ser mayor a tres (3) veces el valor estimado.

<sup>14</sup> El monto debe ser mayor al requerido como requisito de calificación. En ese sentido, si por ejemplo se solicitó como requisito de calificación S/ 500,000.00 que equivale a una (1) vez el valor estimado la metodología del factor de evaluación podría ser la siguiente:

M >= S/ 1 000,000.00	[...] puntos
M >= S/ 750,000.00 y < 1 000,000.00	[...] puntos
M > S/ 500,000.00 y < S/ 750,000.00	[...] puntos

FACTORES DE EVALUACIÓN		PUNTAJE / METODOLOGÍA PARA SU ASIGNACIÓN
	<p>4.- Descripción de actividades</p> <p>5.- Presentar un cronograma del desarrollo de la elaboración de la ficha expresado en un grafo GANTT de actividades cumpliendo con los plazos parciales estipulados en los términos de referencia.</p> <p><u>Acreditación:</u></p> <p>Se acreditará mediante la presentación del documento que sustente la metodología propuesta.</p>	

#### Importante para la Entidad

*Asimismo, se pueden incluir los siguientes factores de evaluación:*

<b>C.</b>	<b>CALIFICACIONES Y/O EXPERIENCIA DEL PERSONAL CLAVE</b>	<b>40 PUNTOS</b>
<b>C.1</b>	<b>CALIFICACIONES DEL PERSONAL CLAVE</b>	<b>20 PUNTOS</b>
<b>C.1.2</b>	<b>CAPACITACIÓN</b>	
	<p><u>Criterio:</u>  <b><u>JEFE DE PROYECTO.</u></b> - El Profesional debe contar con capacitaciones en:</p> <ul style="list-style-type: none"> <li>✓ Especialización en SEGURIDAD DE PRESAS, ANÁLISIS DE ROTURAS Y SUS CONSECUENCIAS, con 120 horas Lectivas como mínimo.</li> </ul> <p><b><u>ESPECIALISTA EN INVIERTE.PE.</u></b> - El Profesional debe contar con capacitaciones en:</p> <ul style="list-style-type: none"> <li>✓ Diploma de alta Especialización en GESTIÓN DE LA INVERSIÓN PÚBLICA BAJO EL SISTEMA INVIERTE.PE y/o SISTEMAS ADMINISTRATIVOS DEL ESTADO SIAF-RP, SIGA – MEF Y SEACE 3.0 y/o FORMULACIÓN, EVALUACIÓN Y GESTIÓN DE PROYECTOS SOCIALES DE INVERSIÓN PÚBLICA SNIP, con 120 horas Lectivas como mínimo.</li> </ul> <p><b><u>ESPECIALISTA EN DISEÑO DE PRESAS-</u></b> El Profesional debe contar con capacitaciones en:</p> <ul style="list-style-type: none"> <li>✓ Diploma en DISEÑO DE PRESAS o HIDROGEOLOGIA y/o HIDROLOGIA PARA OBRAS HIDRAULICAS, con 120 horas Académicas como mínimo.</li> </ul> <p><b><u>ESPECIALISTA EN GEOLOGÍA GEOTECNIA-</u></b> El Profesional debe contar con capacitaciones en:</p> <ul style="list-style-type: none"> <li>✓ Diploma en INGENIERÍA DE GEOTECNIA CON MENCIÓN EN MECÁNICA DE SUELOS y/o implementación e interpretación de la norma ISO 17025:2017 REQUISITOS GENERALES PARA LA COMPETENCIA DE LOS LABORATORIOS DE ENSAYOS Y CALIBRACION, con 120 horas Académicas como mínimo.</li> </ul> <p><b><u>ESPECIALISTA EN HIDROLOGIA-</u></b> El Profesional debe contar con</p>	<p>Más de 200 horas lectivas:  <b>20 PUNTOS</b></p> <p>Más de 120 hasta 200 horas lectivas:  <b>10 PUNTOS</b></p>

	<p>capacitaciones en:</p> <ul style="list-style-type: none"> <li>✓ Diploma en GESTIÓN INTEGRAL Y SOSTENIBLE DE RECURSOS HÍDRICOS, con 120 horas Académicas como mínimo.</li> </ul> <p><u>Acreditación:</u> Se acreditarán con copia simple de CONSTANCIAS, CERTIFICADOS, U OTROS DOCUMENTOS QUE ACREDITE LOS ESTUDIOS CULMINADOS</p> <div> <p><b>Importante</b></p> <ul style="list-style-type: none"> <li>• <i>Este factor evalúa la cantidad de horas lectivas hasta un máximo de 360 horas.</i></li> <li>• <i>Se podrá acreditar la capacitación mediante certificados de estudios de postgrado, considerando que cada crédito del curso que acredita la capacitación equivale a 16 horas lectivas, según la normativa de la materia.</i></li> </ul> </div>	
<b>C.2</b>	<b>EXPERIENCIA DEL PERSONAL CLAVE</b>	<b>20 PUNTOS</b>
	<p><u>Criterio:</u></p> <p>Se evaluará en función al tiempo de experiencia en la especialidad del personal clave propuesto en JEFE DE PROYECTO. Se considerarán como trabajos o prestaciones similares a los siguientes GERENTE, JEFE, COORDINADOR O SUPERVISOR, U OTRA DENOMINACION SIMILAR, DONDE SE DEMUESTRE QUE DIRIGIO EQUIPOS MULTIDISCIPLINARIOS EN FORMULACION Y/O EVALUACION DE ESTUDIOS DE PREINVERSION.</p> <p>De presentarse experiencia ejecutada paralelamente (traslape), para el cómputo del tiempo de dicha experiencia sólo se considerará una vez el periodo traslapado.</p> <p><u>Acreditación:</u></p> <p>Mediante la presentación de cualquiera de los siguientes documentos: (i) copia simple de contratos y su respectiva conformidad o (ii) constancias o (iii) certificados o (iv) cualquier otra documentación que, de manera fehaciente demuestre la experiencia del personal propuesto.</p> <div> <p><b>Importante</b></p> <ul style="list-style-type: none"> <li>• <i>Este factor evalúa el periodo de tiempo de experiencia que supere el requisito de calificación. Por ejemplo, si el requisito de calificación es 2 años de experiencia, el factor debe evaluar más de 2 años hasta 3 años y así sucesivamente.</i></li> <li>• <i>Los documentos que acreditan la experiencia deben incluir los nombres y apellidos del profesional, el cargo desempeñado, el plazo de la prestación indicando el día, mes y año de inicio y culminación, el nombre de la Entidad u organización que emite el documento, la fecha de emisión y nombres y apellidos de quien suscribe el documento.</i></li> <li>• <i>En caso los documentos para acreditar la experiencia establezcan el plazo de la experiencia adquirida por el profesional en meses sin especificar los días se debe considerar el mes completo.</i></li> <li>• <i>Se considerará aquella experiencia que no tenga una antigüedad mayor a veinticinco (25) años anteriores a la fecha de la presentación de ofertas.</i></li> <li>• <i>Al evaluar la experiencia de los profesionales, se debe valorar de manera integral los documentos presentados por</i></li> </ul> </div>	<p>Más de 4 años: <b>[20] PUNTOS</b></p> <p>Más de 3 hasta 4 años: <b>[10] PUNTOS</b></p>



	<p><i>el postor para acreditar dicha experiencia. En tal sentido, aun cuando en los documentos presentados la denominación del cargo o puesto no coincida literalmente con aquella prevista en las bases, se deberá validar la experiencia si las actividades que realizó el profesional corresponden con la función propia del cargo o puesto requerido en las bases.</i></p>	
<b>PUNTAJE TOTAL</b>		<b>100 puntos<sup>15</sup></b>

Para acceder a la etapa de evaluación económica, el postor debe obtener un **puntaje técnico mínimo de ochenta (80) puntos**.

#### Importante

- *Los factores de evaluación elaborados por el órgano encargado de las contrataciones o el comité de selección, según corresponda, guardan vinculación, razonabilidad y proporcionalidad con el objeto de la contratación. Asimismo, estos no pueden calificar con puntaje el cumplimiento de los Términos de Referencia ni los requisitos de calificación.*
- *Las ofertas técnicas que no alcancen el puntaje mínimo especificado son descalificadas.*

#### EVALUACIÓN ECONÓMICA (Puntaje: 100 Puntos)

FACTOR DE EVALUACIÓN	PUNTAJE / METODOLOGÍA PARA SU ASIGNACIÓN
<b>A. PRECIO</b>	
<p><u>Evaluación:</u></p> <p>Se evaluará considerando la oferta económica del postor.</p> <p><u>Acreditación:</u></p> <p>Se acreditará mediante el registro del monto de la oferta en el SEACE o documento que contiene la oferta económica (<b>Anexo N° 7</b>), según corresponda.</p>	<p>La evaluación consistirá en asignar un puntaje de cien (100) puntos a la oferta de precio más bajo y otorga a las demás ofertas puntajes inversamente proporcionales a sus respectivos precios, según la siguiente fórmula:</p> $P_i = \frac{O_m \times PMP}{O_i}$ <p>Donde:</p> <p>I = Oferta.  P<sub>i</sub> = Puntaje de la oferta a evaluar.  O<sub>i</sub> = Precio i.  O<sub>m</sub> = Precio de la oferta más baja.  PMP = Puntaje máximo del precio.</p>
<b>PUNTAJE TOTAL</b>	<b>100 puntos</b>

<sup>15</sup> Es la suma de los puntajes de todos los factores de evaluación, incluyendo los opcionales.

## CAPÍTULO V PROFORMA DEL CONTRATO

### Importante

*Dependiendo del objeto del contrato, de resultar indispensable, puede incluirse cláusulas adicionales o la adecuación de las propuestas en el presente documento, las que en ningún caso pueden contemplar disposiciones contrarias a la normativa vigente ni a lo señalado en este capítulo.*

Conste por el presente documento, la contratación del servicio de consultoría de [CONSIGNAR LA DENOMINACIÓN DE LA CONVOCATORIA], que celebra de una parte [CONSIGNAR EL NOMBRE DE LA ENTIDAD], en adelante LA ENTIDAD, con RUC N° [.....], con domicilio legal en [.....], representada por [.....], identificado con DNI N° [.....], y de otra parte [.....], con RUC N° [.....], con domicilio legal en [.....], inscrita en la Ficha N° [.....] Asiento N° [.....] del Registro de Personas Jurídicas de la ciudad de [.....], debidamente representado por su Representante Legal, [.....], con DNI N° [.....], según poder inscrito en la Ficha N° [.....], Asiento N° [.....] del Registro de Personas Jurídicas de la ciudad de [.....], a quien en adelante se le denominará EL CONTRATISTA en los términos y condiciones siguientes:

### **CLÁUSULA PRIMERA: ANTECEDENTES**

Con fecha [.....], el órgano encargado de las contrataciones o el comité de selección, según corresponda, adjudicó la buena pro de la **ADJUDICACIÓN SIMPLIFICADA N° [CONSIGNAR NOMENCLATURA DEL PROCEDIMIENTO DE SELECCIÓN]** para la contratación de [CONSIGNAR LA DENOMINACIÓN DE LA CONVOCATORIA], a [INDICAR NOMBRE DEL GANADOR DE LA BUENA PRO], cuyos detalles e importe constan en los documentos integrantes del presente contrato.

### **CLÁUSULA SEGUNDA: OBJETO**

El presente contrato tiene por objeto [CONSIGNAR EL OBJETO DE LA CONTRATACIÓN].

### **CLÁUSULA TERCERA: MONTO CONTRACTUAL**

El monto total del presente contrato asciende a [CONSIGNAR MONEDA Y MONTO] que incluye todos los impuestos de Ley.

Este monto comprende el costo del servicio de consultoría, todos los tributos, seguros, transporte, inspecciones, pruebas y, de ser el caso, los costos laborales conforme a la legislación vigente, así como cualquier otro concepto que pueda tener incidencia sobre la ejecución del servicio de consultoría materia del presente contrato.

### **CLÁUSULA CUARTA: DEL PAGO<sup>16</sup>**

LA ENTIDAD se obliga a pagar la contraprestación a EL CONTRATISTA en [INDICAR MONEDA], en [INDICAR SI SE TRATA DE PAGO ÚNICO, PAGOS PARCIALES O PAGOS PERIÓDICOS O SEGÚN TARIFA EN EL CASO DE PROCEDIMIENTOS CONVOCADOS BAJO EL SISTEMA DE CONTRATACIÓN DE TARIFAS], luego de la recepción formal y completa de la documentación correspondiente, según lo establecido en el artículo 171 del Reglamento de la Ley de Contrataciones del Estado.

Para tal efecto, el responsable de otorgar la conformidad de la prestación deberá hacerlo en un plazo que no excederá de los quince (15) días, bajo responsabilidad de dicho funcionario.

LA ENTIDAD debe efectuar el pago dentro de los diez (10) días calendario siguientes de otorgada la conformidad de los servicios, siempre que se verifiquen las condiciones establecidas en el contrato para ello, bajo responsabilidad del funcionario competente.

<sup>16</sup> En cada caso concreto, dependiendo de la naturaleza del contrato, podrá adicionarse la información que resulte pertinente a efectos de generar el pago.

En caso de retraso en el pago por parte de LA ENTIDAD, salvo que se deba a caso fortuito o fuerza mayor, EL CONTRATISTA tendrá derecho al pago de intereses legales conforme a lo establecido en el artículo 39 de la Ley de Contrataciones del Estado y en el artículo 171 de su Reglamento, los que se computan desde la oportunidad en que el pago debió efectuarse.

#### **CLÁUSULA QUINTA: DEL PLAZO DE LA EJECUCIÓN DE LA PRESTACIÓN**

El plazo de ejecución del presente contrato es de [.....], el mismo que se computa desde [CONSIGNAR SI ES DEL DÍA SIGUIENTE DEL PERFECCIONAMIENTO DEL CONTRATO, DESDE LA FECHA QUE SE ESTABLEZCA EN EL CONTRATO O DESDE LA FECHA EN QUE SE CUMPLAN LAS CONDICIONES PREVISTAS EN EL CONTRATO PARA EL INICIO DE LA EJECUCIÓN, DEBIENDO INDICAR LAS MISMAS EN ESTE ULTIMO CASO].

##### **Importante para la Entidad**

*De preverse en los Términos de Referencia la ejecución de actividades de instalación, implementación u otros que deban realizarse de manera previa al inicio del plazo de ejecución, se debe consignar lo siguiente:*

*“El plazo para la [CONSIGNAR LAS ACTIVIDADES PREVIAS PREVISTAS EN LOS TÉRMINOS DE REFERENCIA] es de [.....], el mismo que se computa desde [INDICAR CONDICIÓN CON LA QUE DICHAS ACTIVIDADES SE INICIAN].”*

*Incorporar a las bases o eliminar, según corresponda.*

##### **Importante para la Entidad**

*En el caso de contratación de prestaciones accesorias, se puede incluir la siguiente cláusula:*

#### **CLÁUSULA ...: PRESTACIONES ACCESORIAS<sup>17</sup>**

*“Las prestaciones accesorias tienen por objeto [CONSIGNAR EL OBJETO DE LAS PRESTACIONES ACCESORIAS].*

*El monto de las prestaciones accesorias asciende a [CONSIGNAR MONEDA Y MONTO], que incluye todos los impuestos de Ley.*

*El plazo de ejecución de las prestaciones accesorias es de [.....], el mismo que se computa desde [CONSIGNAR SI ES DEL DÍA SIGUIENTE DEL CUMPLIMIENTO DE LAS PRESTACIONES PRINCIPALES, DESDE LA FECHA QUE SE ESTABLEZCA EN EL CONTRATO O DESDE LA FECHA EN QUE SE CUMPLAN LAS CONDICIONES PREVISTAS EN EL CONTRATO PARA EL INICIO DE LA EJECUCIÓN DE LAS PRESTACIONES ACCESORIAS, DEBIENDO INDICAR LAS MISMAS EN ESTE ULTIMO CASO].*

*[DE SER EL CASO, INCLUIR OTROS ASPECTOS RELACIONADOS A LA EJECUCIÓN DE LAS PRESTACIONES ACCESORIAS].”*

*Incorporar a las bases o eliminar, según corresponda*

#### **CLÁUSULA SEXTA: PARTES INTEGRANTES DEL CONTRATO**

El presente contrato está conformado por las bases integradas, la oferta ganadora<sup>18</sup>, así como los documentos derivados del procedimiento de selección que establezcan obligaciones para las partes.

#### **CLÁUSULA SÉTIMA: GARANTÍAS**

<sup>17</sup> De conformidad con la Directiva sobre prestaciones accesorias, los contratos relativos al cumplimiento de la(s) prestación(es) principal(es) y de la(s) prestación(es) accesorias, pueden estar contenidos en uno o dos documentos. En el supuesto que ambas prestaciones estén contenidas en un mismo documento, estas deben estar claramente diferenciadas, debiendo indicarse entre otros aspectos, el precio y plazo de cada prestación.

<sup>18</sup> La oferta ganadora comprende a la oferta técnica y oferta económica del postor ganador de la buena pro.

EL CONTRATISTA entregó al perfeccionamiento del contrato la respectiva garantía incondicional, solidaria, irrevocable, y de realización automática en el país al solo requerimiento, a favor de LA ENTIDAD, por los conceptos, montos y vigencias siguientes:

- De fiel cumplimiento del contrato: [CONSIGNAR EL MONTO], a través de la [INDICAR EL TIPO DE GARANTÍA PRESENTADA] N° [INDICAR NÚMERO DEL DOCUMENTO] emitida por [SEÑALAR EMPRESA QUE LA EMITE]. Monto que es equivalente al diez por ciento (10%) del monto del contrato original, la misma que debe mantenerse vigente hasta la conformidad de la recepción de la prestación.

#### Importante

*Al amparo de lo dispuesto en el numeral 149.4 del artículo 149 del Reglamento de la Ley de Contrataciones del Estado, en los contratos de consultoría en general, si el postor ganador de la buena pro solicita la retención del diez por ciento (10%) del monto del contrato original como garantía de fiel cumplimiento de contrato, debe consignarse lo siguiente:*

*“De fiel cumplimiento del contrato: [CONSIGNAR EL MONTO], a través de la retención que debe efectuar LA ENTIDAD, durante la primera mitad del número total de pagos a realizarse, de forma prorrateada, con cargo a ser devuelto a la finalización del mismo.”*

En el caso que corresponda, consignar lo siguiente:

- Garantía fiel cumplimiento por prestaciones accesorias: [CONSIGNAR EL MONTO], a través de la [INDICAR EL TIPO DE GARANTÍA PRESENTADA] N° [INDICAR NÚMERO DEL DOCUMENTO] emitida por [SEÑALAR EMPRESA QUE LA EMITE], la misma que debe mantenerse vigente hasta el cumplimiento total de las obligaciones garantizadas.

#### Importante

*Al amparo de lo dispuesto en el numeral 151.2 del artículo 151 del Reglamento de la Ley de Contrataciones del Estado, si el postor ganador de la buena pro solicita la retención del diez por ciento (10%) del monto del contrato de la prestación accesorias como garantía de fiel cumplimiento de prestaciones accesorias, debe consignarse lo siguiente:*

*“De fiel cumplimiento por prestaciones accesorias: [CONSIGNAR EL MONTO], a través de la retención que debe efectuar LA ENTIDAD, durante la primera mitad del número total de pagos a realizarse, de forma prorrateada, con cargo a ser devuelto a la finalización del mismo.”*

#### Importante

*De conformidad con el literal a) del artículo 152 del Reglamento, no se constituirá garantía de fiel cumplimiento del contrato ni garantía de fiel cumplimiento por prestaciones accesorias, en contratos cuyos montos sean iguales o menores a doscientos mil Soles (S/ 200,000.00). Dicha excepción también aplica a los contratos derivados de procedimientos de selección por relación de ítems, cuando el monto del ítem adjudicado o la sumatoria de los montos de los ítems adjudicados no superen el monto señalado anteriormente.*

#### **CLÁUSULA OCTAVA: EJECUCIÓN DE GARANTÍAS POR FALTA DE RENOVACIÓN**

LA ENTIDAD puede solicitar la ejecución de las garantías cuando EL CONTRATISTA no las hubiere renovado antes de la fecha de su vencimiento, conforme a lo dispuesto en el literal a) del numeral 155.1 del artículo 155 del Reglamento de la Ley de Contrataciones del Estado.

#### Importante para la Entidad

*Sólo en el caso que la Entidad hubiese previsto otorgar adelanto, se debe incluir la siguiente cláusula:*

#### **CLÁUSULA NOVENA: ADELANTO DIRECTO**

*“LA ENTIDAD otorgará [CONSIGNAR NÚMERO DE ADELANTOS A OTORGARSE] adelantos directos por el [CONSIGNAR PORCENTAJE QUE NO DEBE EXCEDER DEL 30% DEL MONTO DEL*



**CONTRATO ORIGINAL** del monto del contrato original.

EL CONTRATISTA debe solicitar los adelantos dentro de **[CONSIGNAR EL PLAZO Y OPORTUNIDAD PARA LA SOLICITUD]**, adjuntando a su solicitud la garantía por adelantos mediante carta fianza o póliza de caución acompañada del comprobante de pago correspondiente. Vencido dicho plazo no procederá la solicitud.

LA ENTIDAD debe entregar el monto solicitado dentro de **[CONSIGNAR EL PLAZO]** siguientes a la presentación de la solicitud del contratista.”

*Incorporar a las bases o eliminar, según corresponda.*

#### **CLÁUSULA DÉCIMA: CONFORMIDAD DE LA PRESTACIÓN DEL SERVICIO**

La conformidad de la prestación del servicio se regula por lo dispuesto en el artículo 168 del Reglamento de la Ley de Contrataciones del Estado. La conformidad será otorgada por **[CONSIGNAR EL ÁREA O UNIDAD ORGÁNICA QUE OTORGARÁ LA CONFORMIDAD]**.

De existir observaciones, LA ENTIDAD las comunica al CONTRATISTA, indicando claramente el sentido de estas, otorgándole un plazo para subsanar no menor de cinco (5) ni mayor de quince (15) días. Si pese al plazo otorgado, EL CONTRATISTA no cumpliera a cabalidad con la subsanación, LA ENTIDAD puede otorgar al CONTRATISTA periodos adicionales para las correcciones pertinentes. En este supuesto corresponde aplicar la penalidad por mora desde el vencimiento del plazo para subsanar.

Este procedimiento no resulta aplicable cuando la consultoría manifiestamente no cumplan con las características y condiciones ofrecidas, en cuyo caso LA ENTIDAD no otorga la conformidad, debiendo considerarse como no ejecutada la prestación, aplicándose la penalidad que corresponda por cada día de atraso.

#### **CLÁUSULA UNDÉCIMA: DECLARACIÓN JURADA DEL CONTRATISTA**

EL CONTRATISTA declara bajo juramento que se compromete a cumplir las obligaciones derivadas del presente contrato, bajo sanción de quedar inhabilitado para contratar con el Estado en caso de incumplimiento.

#### **CLÁUSULA DUODÉCIMA: RESPONSABILIDAD POR VICIOS OCULTOS**

La conformidad del servicio por parte de LA ENTIDAD no enerva su derecho a reclamar posteriormente por defectos o vicios ocultos, conforme a lo dispuesto por los artículos 40 de la Ley de Contrataciones del Estado y 173 de su Reglamento.

El plazo máximo de responsabilidad del contratista es de **[CONSIGNAR TIEMPO EN AÑOS, NO MENOR DE UN (1) AÑO]** año(s) contado a partir de la conformidad otorgada por LA ENTIDAD.

#### **CLÁUSULA DÉCIMA TERCERA: PENALIDADES**

Si EL CONTRATISTA incurre en retraso injustificado en la ejecución de las prestaciones objeto del contrato, LA ENTIDAD le aplica automáticamente una penalidad por mora por cada día de atraso, de acuerdo a la siguiente fórmula:

$$\text{Penalidad Diaria} = \frac{0.10 \times \text{monto vigente}}{F \times \text{plazo vigente en días}}$$

Donde:

**F = 0.25 para plazos mayores a sesenta (60) días o;**

**F = 0.40 para plazos menores o iguales a sesenta (60) días.**

El retraso se justifica a través de la solicitud de ampliación de plazo debidamente aprobado. Adicionalmente, se considera justificado el retraso y en consecuencia no se aplica penalidad, cuando EL CONTRATISTA acredite, de modo objetivamente sustentado, que el mayor tiempo transcurrido no le resulta imputable. En este último caso la calificación del retraso como justificado

por parte de LA ENTIDAD no da lugar al pago de gastos generales ni costos directos de ningún tipo, conforme el numeral 162.5 del artículo 162 del Reglamento de la Ley de Contrataciones del Estado.

Adicionalmente a la penalidad por mora se aplicará la siguiente penalidad:

Otras penalidades			
N°	Supuestos de aplicación de penalidad	Forma de cálculo	Procedimiento
1	En caso el contratista incumpla con su obligación de ejecutar la prestación con el personal acreditado o debidamente sustituido.	[INCLUIR LA FORMA DE CÁLCULO, QUE NO PUEDE SER MENOR A LA MITAD DE UNA UNIDAD IMPOSITIVA TRIBUTARIA (0.5 UIT) NI MAYOR A UNA (1) UIT] por cada día de ausencia del personal.	Según informe del [CONSIGNAR EL ÁREA USUARIA A CARGO DE LA SUPERVISIÓN DEL CONTRATO].
2	(...)		

#### Importante

*De haberse previsto establecer penalidades distintas a la penalidad por mora, incluir dichas penalidades, los supuestos de aplicación de penalidad, la forma de cálculo de la penalidad para cada supuesto y el procedimiento mediante el cual se verifica el supuesto a penalizar, conforme el artículo 163 del Reglamento de la Ley de Contrataciones del Estado.*

Estas penalidades se deducen de los pagos a cuenta o del pago final, según corresponda; o si fuera necesario, se cobra del monto resultante de la ejecución de la garantía de fiel cumplimiento.

Estos dos (2) tipos de penalidades pueden alcanzar cada una un monto máximo equivalente al diez por ciento (10%) del monto del contrato vigente, o de ser el caso, del ítem que debió ejecutarse.

Cuando se llegue a cubrir el monto máximo de la penalidad por mora o el monto máximo para otras penalidades, de ser el caso, LA ENTIDAD puede resolver el contrato por incumplimiento.

#### **CLÁUSULA DÉCIMA CUARTA: RESOLUCIÓN DEL CONTRATO**

Cualquiera de las partes puede resolver el contrato, de conformidad con el numeral 32.3 del artículo 32 y artículo 36 de la Ley de Contrataciones del Estado, y el artículo 164 de su Reglamento. De darse el caso, LA ENTIDAD procederá de acuerdo a lo establecido en el artículo 165 del Reglamento de la Ley de Contrataciones del Estado.

#### **CLÁUSULA DÉCIMA QUINTA: RESPONSABILIDAD DE LAS PARTES**

Cuando se resuelva el contrato por causas imputables a algunas de las partes, se debe resarcir los daños y perjuicios ocasionados, a través de la indemnización correspondiente. Ello no obsta la aplicación de las sanciones administrativas, penales y pecuniarias a que dicho incumplimiento diere lugar, en el caso que éstas correspondan.

Lo señalado precedentemente no exime a ninguna de las partes del cumplimiento de las demás obligaciones previstas en el presente contrato.

#### **CLÁUSULA DÉCIMA SEXTA: ANTICORRUPCIÓN**

EL CONTRATISTA declara y garantiza no haber, directa o indirectamente, o tratándose de una persona jurídica a través de sus socios, integrantes de los órganos de administración, apoderados, representantes legales, funcionarios, asesores o personas vinculadas a las que se refiere el artículo 7 del Reglamento de la Ley de Contrataciones del Estado, ofrecido, negociado o efectuado, cualquier pago o, en general, cualquier beneficio o incentivo ilegal en relación al contrato.

Asimismo, el CONTRATISTA se obliga a conducirse en todo momento, durante la ejecución del contrato, con honestidad, probidad, veracidad e integridad y de no cometer actos ilegales o de corrupción, directa o indirectamente o a través de sus socios, accionistas, participacionistas, integrantes de los órganos de administración, apoderados, representantes legales, funcionarios,

asesores y personas vinculadas a las que se refiere el artículo 7 del Reglamento de la Ley de Contrataciones del Estado.

Además, EL CONTRATISTA se compromete a i) comunicar a las autoridades competentes, de manera directa y oportuna, cualquier acto o conducta ilícita o corrupta de la que tuviera conocimiento; y ii) adoptar medidas técnicas, organizativas y/o de personal apropiadas para evitar los referidos actos o prácticas.

#### **CLÁUSULA DÉCIMA SÉTIMA: MARCO LEGAL DEL CONTRATO**

Sólo en lo no previsto en este contrato, en la Ley de Contrataciones del Estado y su Reglamento, en las directivas que emita el OSCE y demás normativa especial que resulte aplicable, serán de aplicación supletoria las disposiciones pertinentes del Código Civil vigente, cuando corresponda, y demás normas de derecho privado.

#### **CLÁUSULA DÉCIMA OCTAVA: SOLUCIÓN DE CONTROVERSIAS<sup>19</sup>**

Las controversias que surjan entre las partes durante la ejecución del contrato se resuelven mediante conciliación o arbitraje, según el acuerdo de las partes.

Cualquiera de las partes tiene derecho a iniciar el arbitraje a fin de resolver dichas controversias dentro del plazo de caducidad previsto en la Ley de Contrataciones del Estado y su Reglamento.

Facultativamente, cualquiera de las partes tiene el derecho a solicitar una conciliación dentro del plazo de caducidad correspondiente, según lo señalado en el artículo 224 del Reglamento de la Ley de Contrataciones del Estado, sin perjuicio de recurrir al arbitraje, en caso no se llegue a un acuerdo entre ambas partes o se llegue a un acuerdo parcial. Las controversias sobre nulidad del contrato solo pueden ser sometidas a arbitraje.

El Laudo arbitral emitido es inapelable, definitivo y obligatorio para las partes desde el momento de su notificación, según lo previsto en el numeral 45.21 del artículo 45 de la Ley de Contrataciones del Estado.

#### **CLÁUSULA DÉCIMA NOVENA: FACULTAD DE ELEVAR A ESCRITURA PÚBLICA**

Cualquiera de las partes puede elevar el presente contrato a Escritura Pública corriendo con todos los gastos que demande esta formalidad.

#### **CLÁUSULA VIGÉSIMA: DOMICILIO PARA EFECTOS DE LA EJECUCIÓN CONTRACTUAL**

Las partes declaran el siguiente domicilio para efecto de las notificaciones que se realicen durante la ejecución del presente contrato:

DOMICILIO DE LA ENTIDAD: [.....]

DOMICILIO DEL CONTRATISTA: [CONSIGNAR EL DOMICILIO SEÑALADO POR EL POSTOR GANADOR DE LA BUENA PRO AL PRESENTAR LOS REQUISITOS PARA EL PERFECCIONAMIENTO DEL CONTRATO]

La variación del domicilio aquí declarado de alguna de las partes debe ser comunicada a la otra parte, formalmente y por escrito, con una anticipación no menor de quince (15) días calendario.

De acuerdo con las bases integradas, la oferta y las disposiciones del presente contrato, las partes lo firman por duplicado en señal de conformidad en la ciudad de [.....] al [CONSIGNAR FECHA].

<sup>19</sup> De acuerdo con el numeral 225.3 del artículo 225 del Reglamento, las partes pueden recurrir al arbitraje ad hoc cuando las controversias deriven de procedimientos de selección cuyo valor estimado sea menor o igual a cinco millones con 00/100 soles (S/ 5 000 000,00).

---

“LA ENTIDAD”

---

“EL CONTRATISTA”



## **ANEXOS**

## ANEXO N° 1

## DECLARACIÓN JURADA DE DATOS DEL POSTOR

Señores

**[CONSIGNAR ÓRGANO ENCARGADO DE LAS CONTRATACIONES O COMITÉ DE SELECCIÓN, SEGÚN CORRESPONDA]****ADJUDICACIÓN SIMPLIFICADA N° [CONSIGNAR NOMENCLATURA DEL PROCEDIMIENTO]**  
Presente.-

El que se suscribe, [.....], postor y/o Representante Legal de [CONSIGNAR EN CASO DE SER PERSONA JURÍDICA], identificado con [CONSIGNAR TIPO DE DOCUMENTO DE IDENTIDAD] N° [CONSIGNAR NÚMERO DE DOCUMENTO DE IDENTIDAD], con poder inscrito en la localidad de [CONSIGNAR EN CASO DE SER PERSONA JURÍDICA] en la Ficha N° [CONSIGNAR EN CASO DE SER PERSONA JURÍDICA] Asiento N° [CONSIGNAR EN CASO DE SER PERSONA JURÍDICA], **DECLARO BAJO JURAMENTO** que la siguiente información se sujeta a la verdad:

Nombre, Denominación o Razón Social :			
Domicilio Legal :			
RUC :	Teléfono(s) :		
MYPE <sup>20</sup>	Sí	No	
Correo electrónico :			

**Autorización de notificación por correo electrónico:**

... [CONSIGNAR SÍ O NO] autorizo que se notifiquen al correo electrónico indicado las siguientes actuaciones:

1. Solicitud de la descripción a detalle de todos los elementos constitutivos de la oferta.
2. Solicitud de subsanación de los requisitos para perfeccionar el contrato.
3. Solicitud al postor que ocupó el segundo lugar en el orden de prelación para presentar los documentos para perfeccionar el contrato.
4. Respuesta a la solicitud de acceso al expediente de contratación.

Asimismo, me comprometo a remitir la confirmación de recepción, en el plazo máximo de dos (2) días hábiles de recibida la comunicación.

[CONSIGNAR CIUDAD Y FECHA]

.....  
**Firma, Nombres y Apellidos del postor o Representante legal, según corresponda**

**Importante**

*La notificación dirigida a la dirección de correo electrónico consignada se entenderá válidamente efectuada cuando la Entidad reciba acuse de recepción.*

<sup>20</sup> Esta información será verificada por la Entidad en la página web del Ministerio de Trabajo y Promoción del Empleo en la sección consulta de empresas acreditadas en el REMYPE en el link <http://www2.trabajo.gob.pe/servicios-en-linea-2-2/> y se tendrá en consideración, en caso el postor ganador de la buena pro solicite la retención del diez por ciento (10%) del monto del contrato, en calidad de garantía de fiel cumplimiento, según las condiciones previstas en el numeral 149.4 del artículo 149 y el numeral 151.2 del artículo 151 del Reglamento. Asimismo, dicha información se tendrá en cuenta en caso de empate, conforme a lo previsto en el artículo 91 del Reglamento.

**Importante**

*Cuando se trate de consorcios, la declaración jurada es la siguiente:*

**ANEXO N° 1****DECLARACIÓN JURADA DE DATOS DEL POSTOR**

Señores

**[CONSIGNAR ÓRGANO ENCARGADO DE LAS CONTRATACIONES O COMITÉ DE SELECCIÓN, SEGÚN CORRESPONDA]**

**ADJUDICACIÓN SIMPLIFICADA N° [CONSIGNAR NOMENCLATURA DEL PROCEDIMIENTO]**

Presente.-

El que se suscribe, [...], representante común del consorcio [CONSIGNAR EL NOMBRE DEL CONSORCIO], identificado con [CONSIGNAR TIPO DE DOCUMENTO DE IDENTIDAD] N° [CONSIGNAR NÚMERO DE DOCUMENTO DE IDENTIDAD], **DECLARO BAJO JURAMENTO** que la siguiente información se sujeta a la verdad:

Datos del consorciado 1				
Nombre, Denominación o Razón Social :				
Domicilio Legal :				
RUC :	Teléfono(s) :			
MYPE <sup>21</sup>		Sí	No	
Correo electrónico :				

Datos del consorciado 2				
Nombre, Denominación o Razón Social :				
Domicilio Legal :				
RUC :	Teléfono(s) :			
MYPE <sup>22</sup>		Sí	No	
Correo electrónico :				

Datos del consorciado ...				
Nombre, Denominación o Razón Social :				
Domicilio Legal :				
RUC :	Teléfono(s) :			
MYPE <sup>23</sup>		Sí	No	
Correo electrónico :				

**Autorización de notificación por correo electrónico:**

<sup>21</sup> Esta información será verificada por la Entidad en la página web del Ministerio de Trabajo y Promoción del Empleo en la sección consulta de empresas acreditadas en el REMYPE en el link <http://www2.trabajo.gob.pe/servicios-en-linea-2-2/> y se tendrá en consideración, en caso el consorcio ganador de la buena pro solicite la retención del diez por ciento (10%) del monto del contrato original, en calidad de garantía de fiel cumplimiento, según las condiciones previstas en el numeral 149.4 del artículo 149 y el numeral 151.2 del artículo 151 del Reglamento. Asimismo, dicha información se tendrá en cuenta en caso de empate, conforme a lo previsto en el artículo 91 del Reglamento. Para dichos efectos, todos los integrantes del consorcio deben acreditar la condición de micro o pequeña empresa.

<sup>22</sup> Ibidem.

<sup>23</sup> Ibidem.

Correo electrónico del consorcio:

... [CONSIGNAR SÍ O NO] autorizo que se notifiquen al correo electrónico indicado las siguientes actuaciones:

1. Solicitud de la descripción a detalle de todos los elementos constitutivos de la oferta.
2. Solicitud de subsanación de los requisitos para perfeccionar el contrato.
3. Solicitud al postor que ocupó el segundo lugar en el orden de prelación para presentar los documentos para perfeccionar el contrato.
4. Respuesta a la solicitud de acceso al expediente de contratación.

Asimismo, me comprometo a remitir la confirmación de recepción, en el plazo máximo de dos (2) días hábiles de recibida la comunicación.

[CONSIGNAR CIUDAD Y FECHA]

.....  
**Firma, Nombres y Apellidos del representante  
común del consorcio**

**Importante**

*La notificación dirigida a la dirección de correo electrónico consignada se entenderá válidamente efectuada cuando la Entidad reciba acuse de recepción.*



ANEXO N° 2

DECLARACIÓN JURADA  
(ART. 52 DEL REGLAMENTO DE LA LEY DE CONTRATACIONES DEL ESTADO)

Señores

**[CONSIGNAR ÓRGANO ENCARGADO DE LAS CONTRATACIONES O COMITÉ DE SELECCIÓN, SEGÚN CORRESPONDA]**

**ADJUDICACIÓN SIMPLIFICADA N° [CONSIGNAR NOMENCLATURA DEL PROCEDIMIENTO]**  
Presente.-

Mediante el presente el suscrito, postor y/o Representante Legal de [CONSIGNAR EN CASO DE SER PERSONA JURÍDICA], declaro bajo juramento:

- i. No haber incurrido y me obligo a no incurrir en actos de corrupción, así como a respetar el principio de integridad.
- ii. No tener impedimento para postular en el procedimiento de selección ni para contratar con el Estado, conforme al artículo 11 de la Ley de Contrataciones del Estado.
- iii. Conocer las sanciones contenidas en la Ley de Contrataciones del Estado y su Reglamento, así como las disposiciones aplicables de la Ley N° 27444, Ley del Procedimiento Administrativo General.
- iv. Participar en el presente proceso de contratación en forma independiente sin mediar consulta, comunicación, acuerdo, arreglo o convenio con ningún proveedor; y, conocer las disposiciones del Decreto Legislativo N° 1034, Decreto Legislativo que aprueba la Ley de Represión de Conductas Anticompetitivas.
- v. Conocer, aceptar y someterme a las bases, condiciones y reglas del procedimiento de selección.
- vi. Ser responsable de la veracidad de los documentos e información que presento en el presente procedimiento de selección.
- vii. Comprometerme a mantener la oferta presentada durante el procedimiento de selección y a perfeccionar el contrato, en caso de resultar favorecido con la buena pro.

[CONSIGNAR CIUDAD Y FECHA]

.....  
**Firma, Nombres y Apellidos del postor o Representante legal, según corresponda**

**Importante**

*En el caso de consorcios, cada integrante debe presentar esta declaración jurada, salvo que sea presentada por el representante común del consorcio.*

### ANEXO N° 3

#### DECLARACIÓN JURADA DE CUMPLIMIENTO DE LOS TÉRMINOS DE REFERENCIA

Señores

**[CONSIGNAR ÓRGANO ENCARGADO DE LAS CONTRATACIONES O COMITÉ DE SELECCIÓN, SEGÚN CORRESPONDA]**

**ADJUDICACIÓN SIMPLIFICADA N° [CONSIGNAR NOMENCLATURA DEL PROCEDIMIENTO]**

Presente.-

Es grato dirigirme a usted, para hacer de su conocimiento que luego de haber examinado las bases y demás documentos del procedimiento de la referencia y, conociendo todos los alcances y las condiciones detalladas en dichos documentos, el postor que suscribe ofrece el servicio de consultoría de [CONSIGNAR EL OBJETO DE LA CONVOCATORIA], de conformidad con los Términos de Referencia que se indican en el numeral 3.1 del Capítulo III de la sección específica de las bases y los documentos del procedimiento.

[CONSIGNAR CIUDAD Y FECHA]

.....  
**Firma, Nombres y Apellidos del postor o  
Representante legal o común, según corresponda**

#### **Importante**

*Adicionalmente, puede requerirse la presentación de documentación que acredite el cumplimiento de los términos de referencia, conforme a lo indicado en el acápite relacionado al contenido de las ofertas de la presente sección de las bases.*

**ANEXO N° 4**

**DECLARACIÓN JURADA DE PLAZO DE PRESTACIÓN DEL SERVICIO DE CONSULTORÍA**

Señores

**[CONSIGNAR ÓRGANO ENCARGADO DE LAS CONTRATACIONES O COMITÉ DE SELECCIÓN, SEGÚN CORRESPONDA]**

**ADJUDICACIÓN SIMPLIFICADA N° [CONSIGNAR NOMENCLATURA DEL PROCEDIMIENTO]**

Presente.-

Mediante el presente, con pleno conocimiento de las condiciones que se exigen en las bases del procedimiento de la referencia, me comprometo a prestar el servicio de consultoría objeto del presente procedimiento de selección en el plazo de **[CONSIGNAR EL PLAZO OFERTADO]**.

**[CONSIGNAR CIUDAD Y FECHA]**

.....  
**Firma, Nombres y Apellidos del postor o  
Representante legal o común, según corresponda**

## ANEXO N° 5

## CARTA DE COMPROMISO DEL PERSONAL CLAVE

Señores

**[CONSIGNAR ÓRGANO ENCARGADO DE LAS CONTRATACIONES O COMITÉ DE SELECCIÓN, SEGÚN CORRESPONDA]****ADJUDICACIÓN SIMPLIFICADA N° [CONSIGNAR NOMENCLATURA DEL PROCEDIMIENTO]**Presente.-

Yo [CONSIGNAR NOMBRES Y APELLIDOS COMPLETOS] identificado con documento de identidad N° [CONSIGNAR NÚMERO DE DNI O DOCUMENTO DE IDENTIDAD ANÁLOGO], domiciliado en [CONSIGNAR EL DOMICILIO LEGAL], declaro bajo juramento:

Que, me comprometo a prestar mis servicios en el cargo de [CONSIGNAR EL CARGO A DESEMPEÑAR] para ejecutar [CONSIGNAR LA DENOMINACIÓN DE LA CONVOCATORIA] en caso que el postor [CONSIGNAR EL NOMBRE, DENOMINACIÓN O RAZÓN SOCIAL DEL POSTOR<sup>24</sup>] resulte favorecido con la buena pro y suscriba el contrato correspondiente.

Para dicho efecto, declaro que mis calificaciones y experiencia son las siguientes:

**A. Calificaciones****A.1 Formación académica:**

<b>Carrera profesional</b>	
<b>Universidad</b>	
<b>Título profesional o grado obtenido</b>	
<b>Fecha de expedición del grado o título</b>	

**A.2 Capacitación:**

N°	Materia de la capacitación	Cantidad de horas lectivas	Institución educativa u organización	Fecha de expedición del documento
<b>Total horas lectivas</b>				

**B. Experiencia**

[CONSIGNAR LA EXPERIENCIA SEGÚN LO REQUERIDO EN EL CAPÍTULO III DE LA PRESENTE SECCIÓN DE LAS BASES].

N°	Cliente o Empleador	Objeto de la contratación	Fecha de inicio	Fecha de culminación	Tiempo
1					
2					
(...)					

**La experiencia total acumulada es de:** [CONSIGNAR LA EXPERIENCIA TOTAL ACUMULADA EN AÑOS, MESES Y DÍAS, SEGÚN CORRESPONDA].

<sup>24</sup> En el caso que el postor sea un consorcio se debe consignar el nombre del consorcio o de uno de sus integrantes.



Asimismo, manifiesto mi disposición de ejecutar las actividades que comprenden el desempeño del referido cargo, durante el periodo de ejecución del contrato.

[CONSIGNAR CIUDAD Y FECHA]

.....  
**Firma, Nombres y Apellidos del personal**

**Importante**

- *De conformidad con el literal d) del artículo 52 del Reglamento la carta de compromiso del personal clave, debe contar con la firma legalizada de este.*
- *De presentarse experiencia ejecutada paralelamente (traslape), para el cómputo del tiempo de dicha experiencia sólo se considerará una vez el periodo traslapado.*

## ANEXO N° 6

## PROMESA DE CONSORCIO

(Sólo para el caso en que un consorcio se presente como postor)

Señores

**[CONSIGNAR ÓRGANO ENCARGADO DE LAS CONTRATACIONES O COMITÉ DE SELECCIÓN, SEGÚN CORRESPONDA]****ADJUDICACIÓN SIMPLIFICADA N° [CONSIGNAR NOMENCLATURA DEL PROCEDIMIENTO]**

Presente.-

Los suscritos declaramos expresamente que hemos convenido en forma irrevocable, durante el lapso que dure el procedimiento de selección, para presentar una oferta conjunta a la **ADJUDICACIÓN SIMPLIFICADA N° [CONSIGNAR NOMENCLATURA DEL PROCEDIMIENTO]**.

Asimismo, en caso de obtener la buena pro, nos comprometemos a formalizar el contrato de consorcio, de conformidad con lo establecido por el artículo 140 del Reglamento de la Ley de Contrataciones del Estado, bajo las siguientes condiciones:

- a) Integrantes del consorcio
  1. [NOMBRE, DENOMINACIÓN O RAZÓN SOCIAL DEL CONSORCIADO 1].
  2. [NOMBRE, DENOMINACIÓN O RAZÓN SOCIAL DEL CONSORCIADO 2].
- b) Designamos a [CONSIGNAR NOMBRES Y APELLIDOS DEL REPRESENTANTE COMÚN], identificado con [CONSIGNAR TIPO DE DOCUMENTO DE IDENTIDAD] N° [CONSIGNAR NÚMERO DE DOCUMENTO DE IDENTIDAD], como representante común del consorcio para efectos de participar en todos los actos referidos al procedimiento de selección, suscripción y ejecución del contrato correspondiente con [CONSIGNAR NOMBRE DE LA ENTIDAD].

Asimismo, declaramos que el representante común del consorcio no se encuentra impedido, inhabilitado ni suspendido para contratar con el Estado.

- c) Fijamos nuestro domicilio legal común en [.....].
- d) Las obligaciones que corresponden a cada uno de los integrantes del consorcio son las siguientes:

1. OBLIGACIONES DE [NOMBRE, DENOMINACIÓN O RAZÓN SOCIAL DEL CONSORCIADO 1] [ % ]<sup>25</sup>

[DESCRIBIR LAS OBLIGACIONES DEL CONSORCIADO 1]

2. OBLIGACIONES DE [NOMBRE, DENOMINACIÓN O RAZÓN SOCIAL DEL CONSORCIADO 2] [ % ]<sup>26</sup>

[DESCRIBIR LAS OBLIGACIONES DEL CONSORCIADO 2]

TOTAL OBLIGACIONES 100%<sup>27</sup>

<sup>25</sup> Consignar únicamente el porcentaje total de las obligaciones, el cual debe ser expresado en número entero, sin decimales.

<sup>26</sup> Consignar únicamente el porcentaje total de las obligaciones, el cual debe ser expresado en número entero, sin decimales.

<sup>27</sup> Este porcentaje corresponde a la sumatoria de los porcentajes de las obligaciones de cada uno de los integrantes del consorcio.

[CONSIGNAR CIUDAD Y FECHA]

.....  
**Consortiado 1**  
Nombres, apellidos y firma del Consortiado 1  
o de su Representante Legal  
Tipo y N° de Documento de Identidad

.....  
**Consortiado 2**  
Nombres, apellidos y firma del Consortiado 2  
o de su Representante Legal  
Tipo y N° de Documento de Identidad

**Importante**

*De conformidad con el artículo 52 del Reglamento, las firmas de los integrantes del consorcio deben ser legalizadas.*

**Importante para la Entidad**

*En caso de procedimientos bajo el sistema a suma alzada incluir el siguiente anexo:*

*Esta nota deberá ser eliminada una vez culminada la elaboración de las bases*

**ANEXO N° 7****OFERTA ECONÓMICA**

Señores

**[CONSIGNAR ÓRGANO ENCARGADO DE LAS CONTRATACIONES O COMITÉ DE SELECCIÓN, SEGÚN CORRESPONDA]**

**ADJUDICACIÓN SIMPLIFICADA N° [CONSIGNAR NOMENCLATURA DEL PROCEDIMIENTO]**

**Presente.-**

Es grato dirigirme a usted, para hacer de su conocimiento que, de acuerdo con las bases, mi oferta económica es la siguiente:

CONCEPTO	OFERTA ECONÓMICA
<b>TOTAL</b>	

La oferta económica [CONSIGNAR LA MONEDA DE LA CONVOCATORIA] incluye todos los tributos, seguros, transporte, inspecciones, pruebas y, de ser el caso, los costos laborales conforme a la legislación vigente, así como cualquier otro concepto que pueda tener incidencia sobre el costo del servicio de consultoría a contratar; excepto la de aquellos postores que gocen de alguna exoneración legal, no incluirán en su oferta económica los tributos respectivos.

[CONSIGNAR CIUDAD Y FECHA]

.....  
**Firma, Nombres y Apellidos del postor o  
 Representante legal o común, según corresponda**

**Importante**

- El postor debe consignar el monto total de la oferta económica, sin perjuicio, que de resultar favorecido con la buena pro, presente el detalle de precios unitarios y la estructura de costos para el perfeccionamiento del contrato.*
- El postor que goce de alguna exoneración legal, debe indicar que su oferta no incluye el tributo materia de la exoneración, debiendo incluir el siguiente texto:*

*“Mi oferta no incluye [CONSIGNAR EL TRIBUTO MATERIA DE LA EXONERACIÓN]”.*



#### Importante para la Entidad

- *En caso de procedimientos según relación de ítems, consignar lo siguiente:  
“El postor puede presentar su oferta económica en un solo documento o documentos independientes, en los ítems que se presente”.*
- *En caso de contrataciones que conllevan la ejecución de prestaciones accesorias, consignar lo siguiente:  
“El postor debe detallar en su oferta económica, el monto correspondiente a la prestación principal y las prestaciones accesorias”.*

*Incluir las disposiciones, según corresponda. Una vez culminada la elaboración de las bases, las notas que no se incorporen deben ser eliminadas.*

**Importante para la Entidad**

*En caso de procedimientos bajo el sistema a precios unitarios incluir el siguiente anexo:*

*Esta nota deberá ser eliminada una vez culminada la elaboración de las bases*

**ANEXO N° 7****OFERTA ECONÓMICA**

Señores

**[CONSIGNAR ÓRGANO ENCARGADO DE LAS CONTRATACIONES O COMITÉ DE SELECCIÓN, SEGÚN CORRESPONDA]**

**ADJUDICACIÓN SIMPLIFICADA N° [CONSIGNAR NOMENCLATURA DEL PROCEDIMIENTO]**

Presente.-

Es grato dirigirme a usted, para hacer de su conocimiento que, de acuerdo con las bases, mi oferta económica es la siguiente:

CONCEPTO	PRECIO UNITARIO	OFERTA ECONÓMICA
<b>TOTAL</b>		

La oferta económica [CONSIGNAR LA MONEDA DE LA CONVOCATORIA] incluye todos los tributos, seguros, transporte, inspecciones, pruebas y, de ser el caso, los costos laborales conforme a la legislación vigente, así como cualquier otro concepto que pueda tener incidencia sobre el costo del servicio de consultoría a contratar; excepto la de aquellos postores que gocen de alguna exoneración legal, no incluirán en su oferta económica los tributos respectivos.

[CONSIGNAR CIUDAD Y FECHA]

.....  
**Firma, Nombres y Apellidos del postor o  
 Representante legal o común, según corresponda**

**Importante**

- El postor debe consignar los precios unitarios y subtotales de su oferta económica.*
- El postor que goce de alguna exoneración legal, debe indicar que su oferta no incluye el tributo materia de la exoneración debiendo incluir el siguiente texto:*

*“Mi oferta no incluye [CONSIGNAR EL TRIBUTO MATERIA DE LA EXONERACIÓN]”.*

**Importante para la Entidad**

- En caso de procedimientos según relación de ítems, consignar lo siguiente:  
 “El postor puede presentar su oferta económica en un solo documento o documentos independientes, en los ítems que se presente”.*
- En caso de contrataciones que conllevan la ejecución de prestaciones accesorias, consignar lo siguiente:  
 “El postor debe detallar en su oferta económica, el monto correspondiente a la prestación principal y las prestaciones accesorias”.*

*Incluir las disposiciones, según corresponda. Una vez culminada la elaboración de las bases, las notas que no se incorporen deben ser eliminadas*



**Importante para la Entidad**

*En caso de procedimientos bajo el sistema de tarifas incluir el siguiente anexo:*

*Esta nota deberá ser eliminada una vez culminada la elaboración de las bases*

**ANEXO N° 7****OFERTA ECONÓMICA**

Señores

**[CONSIGNAR ÓRGANO ENCARGADO DE LAS CONTRATACIONES O COMITÉ DE SELECCIÓN, SEGÚN CORRESPONDA]**

**ADJUDICACIÓN SIMPLIFICADA N° [CONSIGNAR NOMENCLATURA DEL PROCEDIMIENTO]**

Presente.-

Es grato dirigirme a usted, para hacer de su conocimiento que, de acuerdo con las bases, mi oferta económica es la siguiente:

DESCRIPCIÓN DEL OBJETO	N° DE PERIODOS DE TIEMPO <sup>28</sup>	PERIODO O UNIDAD DE TIEMPO DE LA TARIFA <sup>29</sup>	TARIFA UNITARIA OFERTADA <sup>30</sup>	TOTAL OFERTA ECONÓMICA

La oferta económica [CONSIGNAR LA MONEDA DE LA CONVOCATORIA] incluye todos los tributos, seguros, transporte, inspecciones, pruebas y, de ser el caso, los costos laborales conforme a la legislación vigente, así como cualquier otro concepto que pueda tener incidencia sobre el costo del servicio de consultoría a contratar; excepto la de aquellos postores que gocen de alguna exoneración legal, no incluirán en su oferta económica los tributos respectivos.

[CONSIGNAR CIUDAD Y FECHA]

.....  
**Firma, Nombres y Apellidos del postor o  
 Representante legal o común, según corresponda**

**Importante**

*El postor que goce de alguna exoneración legal, debe indicar que su oferta no incluye el tributo materia de la exoneración, debiendo incluir el siguiente texto:*

*“Mi oferta no incluye [CONSIGNAR EL TRIBUTO MATERIA DE LA EXONERACIÓN]”.*

<sup>28</sup> Número estimado de días, meses, entre otros de la ejecución de la prestación, según lo establecido en las bases.

<sup>29</sup> Día, mes, entre otros, según lo establecido en las bases.

<sup>30</sup> El postor formula su oferta proponiendo una tarifa fija en base al periodo o unidad de tiempo establecida en las bases.



#### Importante para la Entidad

- *En caso de procedimientos según relación de ítems, consignar lo siguiente:  
“El postor puede presentar su oferta económica en un solo documento o documentos independientes, en los ítems que se presente”.*
- *En caso de contrataciones que conlleven la ejecución de prestaciones accesorias, consignar lo siguiente:  
“El postor debe detallar en su oferta económica, el monto correspondiente a la prestación principal y las prestaciones accesorias”.*

*Incluir las disposiciones, según corresponda. Una vez culminada la elaboración de las bases, las notas que no se incorporen deben ser eliminadas*

**Importante para la Entidad**

*Si durante la fase de actos preparatorios, las Entidades advierten que es posible la participación de proveedores que gozan del beneficio de la exoneración del IGV prevista en la Ley N° 27037, Ley de Promoción de la Inversión en la Amazonía, incluir el siguiente anexo:*

*Esta nota deberá ser eliminada una vez culminada la elaboración de las bases.*

**ANEXO N° 8****DECLARACIÓN JURADA DE CUMPLIMIENTO DE CONDICIONES PARA LA APLICACIÓN DE LA EXONERACIÓN DEL IGV**

Señores

**[CONSIGNAR ÓRGANO ENCARGADO DE LAS CONTRATACIONES O COMITÉ DE SELECCIÓN, SEGÚN CORRESPONDA]**

**ADJUDICACIÓN SIMPLIFICADA N° [CONSIGNAR NOMENCLATURA DEL PROCEDIMIENTO]**

Mediante el presente el suscrito, postor y/o Representante Legal de [CONSIGNAR EN CASO DE SER PERSONA JURÍDICA], declaro bajo juramento que gozo del beneficio de la exoneración del IGV previsto en la Ley N° 27037, Ley de Promoción de la Inversión en la Amazonía, dado que cumplo con las condiciones siguientes:

- 1.- Que el domicilio fiscal de la empresa<sup>31</sup> se encuentra ubicada en la Amazonía y coincide con el lugar establecido como sede central (donde tiene su administración y lleva su contabilidad);
- 2.- Que la empresa se encuentra inscrita en las Oficinas Registrales de la Amazonía (exigible en caso de personas jurídicas);
- 3.- Que, al menos el setenta por ciento (70%) de los activos fijos de la empresa se encuentran en la Amazonía; y
- 4.- Que la empresa no presta servicios fuera de la Amazonía.

[CONSIGNAR CIUDAD Y FECHA]

.....  
**Firma, Nombres y Apellidos del postor o Representante legal, según corresponda**

**Importante**

*Cuando se trate de consorcios, esta declaración jurada será presentada por cada uno de los integrantes del consorcio, salvo que se trate de consorcios con contabilidad independiente, en cuyo caso debe ser suscrita por el representante común, debiendo indicar su condición de consorcio con contabilidad independiente y el número de RUC del consorcio.*

<sup>31</sup> En el artículo 1 del "Reglamento de las Disposiciones Tributarias contenidas en la Ley de Promoción de la Inversión en la Amazonía" se define como "empresa" a las "Personas naturales, sociedades conyugales, sucesiones indivisas y personas consideradas jurídicas por la Ley del Impuesto a la Renta, generadoras de rentas de tercera categoría, ubicadas en la Amazonía. Las sociedades conyugales son aquéllas que ejerzan la opción prevista en el Artículo 16 de la Ley del Impuesto a la Renta."

## ANEXO N° 9

## DECLARACIÓN JURADA DEL PERSONAL CLAVE PROPUESTO

Señores

**[CONSIGNAR ÓRGANO ENCARGADO DE LAS CONTRATACIONES O COMITÉ DE SELECCIÓN, SEGÚN CORRESPONDA]****ADJUDICACIÓN SIMPLIFICADA N° [CONSIGNAR NOMENCLATURA DEL PROCEDIMIENTO]**Presente.-

Mediante el presente el suscrito, postor y/o Representante Legal de [CONSIGNAR EN CASO DE SER PERSONA JURÍDICA], declaro bajo juramento que la información del personal clave propuesto es el siguiente:

NOMBRES Y APELLIDOS	DOCUMENTO NACIONAL DE IDENTIDAD U OTRO ANÁLOGO	CARGO	CARRERA PROFESIONAL	N° DE FOLIO EN LA OFERTA	TIEMPO DE EXPERIENCIA ACREDITADA	N° DE FOLIO EN LA OFERTA

[CONSIGNAR CIUDAD Y FECHA]

.....  
**Firma, Nombres y Apellidos del postor o  
Representante legal o común, según corresponda**

**Importante**

*El postor debe presentar dentro de su oferta la carta de compromiso del personal clave con firma legalizada, según **Anexo N° 5**.*

## ANEXO N° 10

## EXPERIENCIA DEL POSTOR EN LA ESPECIALIDAD

Señores

**[CONSIGNAR ÓRGANO ENCARGADO DE LAS CONTRATACIONES O COMITÉ DE SELECCIÓN, SEGÚN CORRESPONDA]****ADJUDICACIÓN SIMPLIFICADA N° [CONSIGNAR NOMENCLATURA DEL PROCEDIMIENTO]**Presente.-

Mediante el presente, el suscrito detalla la siguiente EXPERIENCIA EN LA ESPECIALIDAD:

Nº	CLIENTE	OBJETO DEL CONTRATO	N° CONTRATO / O/S / COMPROBANTE DE PAGO	FECHA DEL CONTRATO O CP <sup>32</sup>	FECHA DE LA CONFORMIDAD DE SER EL CASO <sup>33</sup>	EXPERIENCIA PROVENIENTE <sup>34</sup> DE:	MONEDA	IMPORTE <sup>35</sup>	TIPO DE CAMBIO VENTA <sup>36</sup>	MONTO FACTURADO ACUMULADO <sup>37</sup>
1										
2										

<sup>32</sup> Se refiere a la fecha de suscripción del contrato, de la emisión de la Orden de Servicios o de cancelación del comprobante de pago, según corresponda.

<sup>33</sup> Únicamente, cuando la fecha del perfeccionamiento del contrato, sea previa a los diez (10) años anteriores a la fecha de presentación de ofertas, caso en el cual el postor debe acreditar que la conformidad se emitió dentro de dicho periodo.

<sup>34</sup> Si el titular de la experiencia no es el postor, consignar si dicha experiencia corresponde a la matriz en caso que el postor sea sucursal, o fue transmitida por reorganización societaria, debiendo acompañar la documentación sustentatoria correspondiente. Al respecto, según la Opinión N° 216-2017/DTN "Considerando que la sociedad matriz y la sucursal constituyen la misma persona jurídica, la sucursal puede acreditar como suya la experiencia de su matriz". Del mismo modo, según lo previsto en la Opinión N° 010-2013/DTN, "... en una operación de reorganización societaria que comprende tanto una fusión como una escisión, la sociedad resultante podrá acreditar como suya la experiencia de la sociedad incorporada o absorbida, que se extingue producto de la fusión; asimismo, si en virtud de la escisión se transfiere un bloque patrimonial consistente en una línea de negocio completa, la sociedad resultante podrá acreditar como suya la experiencia de la sociedad escindida, correspondiente a la línea de negocio transmitida. De esta manera, la sociedad resultante podrá emplear la experiencia transmitida, como consecuencia de la reorganización societaria antes descrita, en los futuros procesos de selección en los que participe".

<sup>35</sup> Se refiere al monto del contrato ejecutado incluido adicionales y reducciones, de ser el caso.

<sup>36</sup> El tipo de cambio venta debe corresponder al publicado por la SBS correspondiente a la fecha de suscripción del contrato, de la emisión de la Orden de Servicios o de cancelación del comprobante de pago, según corresponda.

<sup>37</sup> Consignar en la moneda establecida en las bases.



Nº	CLIENTE	OBJETO DEL CONTRATO	N° CONTRATO / O/S / COMPROBANTE DE PAGO	FECHA DEL CONTRATO O CP <sup>32</sup>	FECHA DE LA CONFORMIDAD DE SER EL CASO <sup>33</sup>	EXPERIENCIA PROVENIENTE <sup>34</sup> DE:	MONEDA	IMPORTE <sup>35</sup>	TIPO DE CAMBIO VENTA <sup>36</sup>	MONTO FACTURADO ACUMULADO <sup>37</sup>
3										
4										
5										
6										
7										
8										
9										
10										
...										
20										
TOTAL										

[CONSIGNAR CIUDAD Y FECHA]

.....  
Firma, Nombres y Apellidos del postor o  
Representante legal o común, según corresponda

**ANEXO N° 11**

**DECLARACIÓN JURADA  
(NUMERAL 49.4 DEL ARTÍCULO 49 DEL REGLAMENTO)**

Señores

**[CONSIGNAR ÓRGANO ENCARGADO DE LAS CONTRATACIONES O COMITÉ DE SELECCIÓN,  
SEGÚN CORRESPONDA]**

**ADJUDICACIÓN SIMPLIFICADA N° [CONSIGNAR NOMENCLATURA DEL PROCEDIMIENTO]  
Presente.-**

Mediante el presente el suscrito, postor y/o Representante Legal de [CONSIGNAR EN CASO DE SER PERSONA JURÍDICA], declaro que la experiencia que acredito de la empresa [CONSIGNAR LA DENOMINACIÓN DE LA PERSONA JURÍDICA] como consecuencia de una reorganización societaria, no se encuentra en el supuesto establecido en el numeral 49.4 del artículo 49 del Reglamento.

[CONSIGNAR CIUDAD Y FECHA]

.....  
**Firma, Nombres y Apellidos del postor o  
Representante legal, según corresponda**

**Importante**

*A efectos de cautelar la veracidad de esta declaración, el postor puede verificar la información de la Relación de Proveedores Sancionados por el Tribunal de Contrataciones del Estado con Sanción Vigente en <http://portal.osce.gob.pe/rmp/content/relación-de-proveedores-sancionados>.*

*También le asiste dicha facultad al órgano encargado de las contrataciones o al órgano de la Entidad al que se le haya asignado la función de verificación de la oferta presentada por el postor ganador de la buena pro.*

**Importante para la Entidad**

*En el caso de contratación de servicios de consultoría que se presten fuera de la provincia de Lima y Callao, cuyo valor estimado no supere los doscientos mil Soles (S/ 200,000.00) o en procedimientos de selección según relación de ítems cuando algún ítem no supere dicho monto, se debe considerar el siguiente anexo:*

*Esta nota deberá ser eliminada una vez culminada la elaboración de las bases.*

**ANEXO N° 12**

**SOLICITUD DE BONIFICACIÓN DEL DIEZ POR CIENTO (10%) POR SERVICIOS PRESTADOS FUERA DE LA PROVINCIA DE LIMA Y CALLAO  
(DE SER EL CASO, SOLO PRESENTAR ESTA SOLICITUD EN EL ÍTEM [INCLUIR EN CASO CORRESPONDA, EN PROCEDIMIENTOS POR RELACIÓN DE ÍTEMS, CONSIGNANDO EL N° DEL ÍTEM O ÍTEMS CUYO VALOR ESTIMADO NO SUPERA LOS DOSCIENTOS MIL SOLES (S/ 200,000.00)])**

Señores

**[CONSIGNAR ÓRGANO ENCARGADO DE LAS CONTRATACIONES O COMITÉ DE SELECCIÓN, SEGÚN CORRESPONDA]**

**ADJUDICACIÓN SIMPLIFICADA N° [CONSIGNAR NOMENCLATURA DEL PROCEDIMIENTO]**  
Presente.-

Mediante el presente el suscrito, postor y/o Representante Legal de [CONSIGNAR EN CASO DE SER PERSONA JURÍDICA], solicito la asignación de la bonificación del diez por ciento (10%) sobre el puntaje total en [CONSIGNAR EL ÍTEM O ÍTEMS, SEGÚN CORRESPONDA, EN LOS QUE SE SOLICITA LA BONIFICACIÓN] debido a que el domicilio de mi representada se encuentra ubicado en la provincia o provincia colindante donde se ejecuta la prestación.

[CONSIGNAR CIUDAD Y FECHA]

.....  
**Firma, Nombres y Apellidos del postor o Representante legal, según corresponda**

**Importante**

- *Para asignar la bonificación, el órgano encargado de las contrataciones o el comité de selección, según corresponda, verifica el domicilio consignado por el postor en el Registro Nacional de Proveedores (RNP).*
- *Para que el postor pueda acceder a la bonificación, debe cumplir con las condiciones establecidas en el literal f) del artículo 50 del Reglamento.*

**Importante**

*Cuando se trate de consorcios, la declaración jurada es la siguiente:*

**ANEXO N° 12**

**SOLICITUD DE BONIFICACIÓN DEL DIEZ POR CIENTO (10%) POR SERVICIOS PRESTADOS FUERA DE LA PROVINCIA DE LIMA Y CALLAO (DE SER EL CASO, SOLO PRESENTAR ESTA SOLICITUD EN EL ÍTEM [INCLUIR EN CASO CORRESPONDA, EN PROCEDIMIENTOS POR RELACIÓN DE ÍTEMS, CONSIGNANDO EL N° DEL ÍTEM O ÍTEMS CUYO VALOR ESTIMADO NO SUPERA LOS DOSCIENTOS MIL SOLES (S/ 200,000.00)])**

Señores

**[CONSIGNAR ÓRGANO ENCARGADO DE LAS CONTRATACIONES O COMITÉ DE SELECCIÓN, SEGÚN CORRESPONDA]**

**ADJUDICACIÓN SIMPLIFICADA N° [CONSIGNAR NOMENCLATURA DEL PROCEDIMIENTO] Presente.-**

Mediante el presente el que se suscribe, [.....], representante común del consorcio [CONSIGNAR EL NOMBRE DEL CONSORCIO], solicito la asignación de la bonificación del diez por ciento (10%) sobre el puntaje total en [CONSIGNAR EL ÍTEM O ÍTEMS, SEGÚN CORRESPONDA, EN LOS QUE SE SOLICITA LA BONIFICACIÓN] debido a que los domicilios de todos los integrantes del consorcio se encuentran ubicados en la provincia o provincias colindantes donde se ejecuta la prestación.

[CONSIGNAR CIUDAD Y FECHA]

.....  
**Firma, Nombres y Apellidos del representante  
común del consorcio**

**Importante**

- *Para asignar la bonificación, el órgano encargado de las contrataciones o el comité de selección, verifica el domicilio consignado de los integrantes del consorcio, en el Registro Nacional de Proveedores (RNP).*
- *Para que un consorcio pueda acceder a la bonificación, cada uno de sus integrantes debe cumplir con las condiciones establecidas en el literal f) del artículo 50 del Reglamento.*



ANEXO N° 13

SOLICITUD DE BONIFICACIÓN DEL CINCO POR CIENTO (5%) POR TENER LA CONDICIÓN DE MICRO Y PEQUEÑA EMPRESA

Señores

[CONSIGNAR ÓRGANO ENCARGADO DE LAS CONTRATACIONES O COMITÉ DE SELECCIÓN, SEGÚN CORRESPONDA]

ADJUDICACIÓN SIMPLIFICADA N° [CONSIGNAR NOMENCLATURA DEL PROCEDIMIENTO]

Presente.-

Mediante el presente el suscrito, postor y/o Representante legal de [CONSIGNAR EN CASO DE SER PERSONA JURÍDICA], solicito la asignación de la bonificación del cinco por ciento (5%) sobre el puntaje total obtenido, debido a que mi representada cuenta con la condición de micro y pequeña empresa.

[CONSIGNAR CIUDAD Y FECHA]

.....  
Firma, Nombres y Apellidos del postor o  
Representante legal o común, según corresponda

**Importante**

- Para asignar la bonificación, el órgano encargado de las contrataciones o comité de selección, según corresponda, verifica la página web del Ministerio de Trabajo y Promoción del Empleo en la sección consulta de empresas acreditadas en el REMYPE en el link <http://www2.trabajo.gob.pe/servicios-en-linea-2-2/>.
- Para que un consorcio pueda acceder a la bonificación, cada uno de sus integrantes debe cumplir con la condición de micro y pequeña empresa.