

BASES ESTÁNDAR DE LICITACIÓN PÚBLICA PARA LA CONTRATACIÓN DE LA EJECUCIÓN DE OBRAS

Aprobado mediante Directiva N° 001-2019-OSCE/CD



SUB DIRECCIÓN DE NORMATIVIDAD – DIRECCIÓN TÉCNICO NORMATIVA
ORGANISMO SUPERVISOR DE LAS CONTRATACIONES DEL ESTADO - OSCE

SIMBOLOGÍA UTILIZADA:

N°	Símbolo	Descripción
1	[ABC] / [.....]	La información solicitada dentro de los corchetes sombreados debe ser completada por la Entidad durante la elaboración de las bases.
2	[ABC] / [.....]	Es una indicación, o información que deberá ser completada por la Entidad con posterioridad al otorgamiento de la buena pro para el caso específico de la elaboración de la PROFORMA DEL CONTRATO; o por los proveedores, en el caso de los ANEXOS de la oferta.
3	<div>Importante</div> <ul style="list-style-type: none"> • Abc 	Se refiere a consideraciones importantes a tener en cuenta por el comité de selección y por los proveedores.
4	<div>Advertencia</div> <ul style="list-style-type: none"> • Abc 	Se refiere a advertencias a tener en cuenta por el comité de selección y por los proveedores.
5	<div>Importante para la Entidad</div> <ul style="list-style-type: none"> • Xyz 	Se refiere a consideraciones importantes a tener en cuenta por el comité de selección y deben ser eliminadas una vez culminada la elaboración de las bases.

CARACTERÍSTICAS DEL DOCUMENTO:

Las bases estándar deben ser elaboradas en formato WORD, y deben tener las siguientes características:

N°	Características	Parámetros
1	Márgenes	Superior : 2.5 cm Inferior: 2.5 cm Izquierda: 2.5 cm Derecha: 2.5 cm
2	Fuente	Arial
3	Estilo de Fuente	Normal: Para el contenido en general Cursiva: Para el encabezado y pie de página Para las Consideraciones importantes (Ítem 3 del cuadro anterior)
4	Color de Fuente	Automático: Para el contenido en general Azul : Para las Consideraciones importantes (Ítem 3 del cuadro anterior)
5	Tamaño de Letra	16 : Para las dos primeras hojas de las Secciones General y Específica 11 : Para el nombre de los Capítulos. 10 : Para el cuerpo del documento en general 9 : Para el encabezado y pie de página Para el contenido de los cuadros, pudiendo variar, según la necesidad 8 : Para las Notas al pie
6	Alineación	Justificada: Para el contenido en general y notas al pie. Centrada : Para la primera página, los títulos de las Secciones y nombres de los Capítulos)
7	Interlineado	Sencillo
8	Espaciado	Anterior : 0 Posterior : 0
9	Subrayado	Para los nombres de las Secciones y para resaltar o hacer hincapié en algún concepto

INSTRUCCIONES DE USO:

- Una vez registrada la información solicitada dentro de los corchetes sombreados en gris, el texto deberá quedar en letra tamaño 10, con estilo normal, sin formato de negrita y sin sombread.
- La nota **IMPORTANTE** no puede ser modificada ni eliminada en la Sección General. En el caso de la Sección Específica debe seguirse la instrucción que se indica en dicha nota.

Elaboradas en enero de 2019
Modificadas en junio y diciembre de 2019, julio de 2020, julio y diciembre de 2021



BASES ESTÁNDAR DE LICITACIÓN PÚBLICA PARA LA CONTRATACIÓN DE LA EJECUCIÓN DE OBRAS¹

LICITACIÓN PÚBLICA N° 02-2022-MDCHH/CS (PRIMERA CONVOCATORIA)

**CONTRATACIÓN DE LA EJECUCIÓN DE LA OBRA:
MEJORAMIENTO DE LOS SERVICIOS DE
TRANSITABILIDAD PEATONAL Y VEHICULAR EN EL
SECTOR TOMA DE MOLINO Y EN EL PUENTE HUACHECZA
EN LA LOCALIDAD DE CHAVIN DE HUANTAR DEL
DISTRITO DE CHAVIN DE HUANTAR - PROVINCIA DE HUARI
- DEPARTAMENTO DE ANCASH**

¹ Estas bases se utilizarán para la contratación de la ejecución de obras. Para tal efecto, se deberá tener en cuenta la siguiente definición:

Obra: Construcción, reconstrucción, remodelación, mejoramiento, demolición, renovación, ampliación y habilitación de bienes inmuebles, tales como edificaciones, estructuras, excavaciones, perforaciones, carreteras, puentes, entre otros, que requieren dirección técnica, expediente técnico, mano de obra, materiales y/o equipos.

DEBER DE COLABORACIÓN

La Entidad y todo proveedor que se someta a las presentes Bases, sea como participante, postor y/o contratista, deben conducir su actuación conforme a los principios previstos en la Ley de Contrataciones del Estado.

En este contexto, se encuentran obligados a prestar su colaboración al OSCE y a la Secretaría Técnica de la Comisión de Defensa de la Libre Competencia del INDECOPI, en todo momento según corresponda a sus competencias, a fin de comunicar presuntos casos de fraude, colusión y corrupción por parte de los funcionarios y servidores de la Entidad, así como los proveedores y demás actores que participan en el proceso de contratación.

De igual forma, deben poner en conocimiento del OSCE y a la Secretaría Técnica de la Comisión de Defensa de la Libre Competencia del INDECOPI los indicios de conductas anticompetitivas que se presenten durante el proceso de contratación, en los términos del Decreto Legislativo N° 1034, "Ley de Represión de Conductas Anticompetitivas", o norma que la sustituya, así como las demás normas de la materia.

La Entidad y todo proveedor que se someta a las presentes Bases, sea como participante, postor y/o contratista del proceso de contratación deben permitir al OSCE o a la Secretaría Técnica de la Comisión de Defensa de la Libre Competencia del INDECOPI el acceso a la información referida a las contrataciones del Estado que sea requerida, prestar testimonio o absolución de posiciones que se requieran, entre otras formas de colaboración.



SECCIÓN GENERAL

DISPOSICIONES COMUNES DEL PROCEDIMIENTO DE SELECCIÓN

(ESTA SECCIÓN NO DEBE SER MODIFICADA EN NINGÚN EXTREMO, BAJO SANCIÓN DE NULIDAD)

CAPÍTULO I ETAPAS DEL PROCEDIMIENTO DE SELECCIÓN

1.1. REFERENCIAS

Cuando en el presente documento se mencione la palabra Ley, se entiende que se está haciendo referencia a la Ley N° 30225, Ley de Contrataciones del Estado, y cuando se mencione la palabra Reglamento, se entiende que se está haciendo referencia al Reglamento de la Ley de Contrataciones del Estado aprobado por Decreto Supremo N° 344-2018-EF.

Las referidas normas incluyen sus respectivas modificaciones, de ser el caso.

1.2. CONVOCATORIA

Se realiza a través de su publicación en el SEACE de conformidad con lo señalado en el artículo 54 del Reglamento, en la fecha señalada en el calendario del procedimiento de selección, debiendo adjuntar las bases.

1.3. REGISTRO DE PARTICIPANTES

El registro de participantes se realiza conforme al artículo 55 del Reglamento. En el caso de un consorcio, basta que se registre uno (1) de sus integrantes.

Importante

- *Para registrarse como participante en un procedimiento de selección convocado por las Entidades del Estado Peruano, es necesario que los proveedores cuenten con inscripción vigente y estar habilitados ante el Registro Nacional de Proveedores (RNP) que administra el Organismo Supervisor de las Contrataciones del Estado (OSCE). Para obtener mayor información, se puede ingresar a la siguiente dirección electrónica: www.mp.gob.pe.*
- *Los proveedores que deseen registrar su participación deben ingresar al SEACE utilizando su Certificado SEACE (usuario y contraseña). Asimismo, deben observar las instrucciones señaladas en el documento de orientación "Guía para el registro de participantes electrónico" publicado en <https://www2.seace.gob.pe/>.*
- *En caso los proveedores no cuenten con inscripción vigente en el RNP y/o se encuentren inhabilitados o suspendidos para ser participantes, postores y/o contratistas, el SEACE restringirá su registro, quedando a potestad de estos intentar nuevamente registrar su participación en el procedimiento de selección en cualquier otro momento, dentro del plazo establecido para dicha etapa, siempre que haya obtenido la vigencia de su inscripción o quedado sin efecto la sanción que le impuso el Tribunal de Contrataciones del Estado.*

1.4. FORMULACIÓN DE CONSULTAS Y OBSERVACIONES A LAS BASES

La formulación de consultas y observaciones a las bases se efectúa de conformidad con lo establecido en los numerales 72.1 y 72.2 del artículo 72 del Reglamento.

1.5. ABSOLUCIÓN DE CONSULTAS, OBSERVACIONES E INTEGRACIÓN DE BASES

La absolución de consultas, observaciones e integración de las bases se realizan conforme a las disposiciones previstas en los numerales 72.4 y 72.5 del artículo 72 del Reglamento.

Importante

- *No se absolverán consultas y observaciones a las bases que se presenten en forma física.*
- *Cuando exista divergencia entre lo indicado en el pliego de absolución de consultas y observaciones y la integración de bases, prevalece lo absuelto en el referido pliego; sin perjuicio, del deslinde de responsabilidades correspondiente.*

1.6. ELEVACIÓN AL OSCE DEL PLIEGO DE ABSOLUCIÓN DE CONSULTAS Y OBSERVACIONES E INTEGRACIÓN DE BASES

Los cuestionamientos al pliego de absolución de consultas y observaciones así como a las bases integradas por supuestas vulneraciones a la normativa de contrataciones, a los principios que rigen la contratación pública u otra normativa que tenga relación con el objeto de la contratación, pueden ser elevados al OSCE, de acuerdo a lo indicado en los numerales del 72.8 al 72.11 del artículo 72 del Reglamento.

La solicitud de elevación para emisión de Pronunciamiento se presenta ante la Entidad, la cual debe remitir al OSCE el expediente completo, de acuerdo a lo señalado en el artículo 124 del TUO de la Ley 27444, aprobado por Decreto Supremo N° 004-2019-JUS, al día hábil siguiente de recibida dicha solicitud.

Advertencia

La solicitud de elevación al OSCE de los cuestionamientos al pliego de absolución de consultas y observaciones, así como a las Bases integradas, se realiza de manera electrónica a través del SEACE, a partir de la oportunidad en que establezca el OSCE mediante comunicado.

Importante

Constituye infracción pasible de sanción según lo previsto en el literal n) del numeral 50.1 del artículo 50 de la Ley, presentar cuestionamientos maliciosos o manifiestamente infundados al pliego de absolución de consultas y/u observaciones.

1.7. FORMA DE PRESENTACIÓN DE OFERTAS

Las ofertas se presentan conforme lo establecido en el artículo 59 del Reglamento.

Las declaraciones juradas, formatos o formularios previstos en las bases que conforman la oferta deben estar debidamente firmados por el postor (firma manuscrita o digital, según la Ley N° 27269, Ley de Firmas y Certificados Digitales²). Los demás documentos deben ser visados por el postor. En el caso de persona jurídica, por su representante legal, apoderado o mandatario designado para dicho fin y, en el caso de persona natural, por este o su apoderado. No se acepta el pegado de la imagen de una firma o visto. Las ofertas se presentan foliadas.

Importante

² Para mayor información sobre la normativa de firmas y certificados digitales ingresar a: <https://www.indecopi.gob.pe/web/firmas-digitales/firmar-y-certificados-digitales>

- *Los formularios electrónicos que se encuentran en el SEACE y que los proveedores deben llenar para presentar sus ofertas, tienen carácter de declaración jurada.*
- *En caso la información contenida en los documentos escaneados que conforman la oferta no coincida con lo declarado a través del SEACE, prevalece la información declarada en los documentos escaneados.*
- *No se tomarán en cuenta las ofertas que se presenten en físico a la Entidad.*

1.8. PRESENTACIÓN Y APERTURA DE OFERTAS

El participante presentará su oferta de manera electrónica a través del SEACE, desde las 00:01 horas hasta las 23:59 horas del día establecido para el efecto en el cronograma del procedimiento; adjuntando el archivo digitalizado que contenga los documentos que conforman la oferta de acuerdo a lo requerido en las bases.

El participante debe verificar antes de su envío, bajo su responsabilidad, que el archivo pueda ser descargado y su contenido sea legible.

Importante

Los integrantes de un consorcio no pueden presentar ofertas individuales ni conformar más de un consorcio en un procedimiento de selección, o en un determinado ítem cuando se trate de procedimientos de selección según relación de ítems.

En la apertura electrónica de la oferta, el comité de selección, verifica la presentación de lo exigido en la sección específica de las bases, de conformidad con el numeral 73.2 del artículo 73 del Reglamento. De no cumplir con lo requerido, la oferta se considera no admitida.

Asimismo, el comité de selección declara no admitidas las ofertas que se encuentran por debajo del noventa por ciento (90%) del valor referencial o que excedan en más del diez por ciento (10%) del valor referencial.

1.9. EVALUACIÓN DE LAS OFERTAS

La evaluación consiste en la aplicación de los factores de evaluación previstos en el Capítulo IV de la sección específica de las bases a las ofertas admitidas, con el objeto de determinar la oferta con el mejor puntaje y el orden de prelación de las ofertas.

Para determinar la oferta con el mejor puntaje, se toma en cuenta lo indicado en el numeral 74.2 del artículo 74 del Reglamento.

El desempate mediante sorteo se realiza de manera electrónica a través del SEACE.

Importante

En el caso de procedimientos de selección por relación de ítems cuando la obra se ejecute fuera de la provincia de Lima y Callao y el monto del valor referencial de algún ítem no supere los novecientos mil Soles (S/ 900,000.00), a solicitud del postor se asigna una bonificación equivalente al diez por ciento (10%) sobre el puntaje total obtenido en dicho ítem por los postores con domicilio en la provincia donde se ejecuta la obra, o en las provincias colindantes, sean o no pertenecientes al mismo departamento o región. El domicilio es el consignado en la constancia de inscripción ante el RNP³.

³ La constancia de inscripción electrónica se visualizará en el portal web del Registro Nacional de Proveedores: www.mrp.gob.pe

1.10. CALIFICACIÓN DE OFERTAS

Luego de culminada la evaluación, el comité de selección califica a los postores que obtuvieron el primer, segundo, tercer y cuarto lugar, según el orden de prelación, verificando que cumplan con los requisitos de calificación detallados en el numeral 3.2 del Capítulo III de la sección específica de las bases. La oferta del postor que no cumpla con los requisitos de calificación es descalificada.

Si alguno de los cuatro (4) postores no cumple con los requisitos de calificación, se aplica lo establecido en los numerales 75.2 y 75.3 del artículo 75 del Reglamento.

1.11. SUBSANACIÓN DE LAS OFERTAS

La subsanación de las ofertas se sujeta a lo establecido en el artículo 60 del Reglamento. La corrección aritmética a la que hace referencia el numeral 60.4 de dicho artículo procede para la ejecución de obras a suma alzada.

El plazo que se otorgue para la subsanación no puede ser inferior a un (1) día hábil.

La solicitud de subsanación se realiza de manera electrónica a través del SEACE y será remitida al correo electrónico consignado por el postor al momento de realizar su inscripción en el RNP, siendo su responsabilidad el permanente seguimiento de las notificaciones a dicho correo. La notificación de la solicitud se entiende efectuada el día de su envío al correo electrónico.

La presentación de las subsanaciones se realiza a través del SEACE. No se tomará en cuenta la subsanación que se presente en físico a la Entidad.

1.12. RECHAZO DE LAS OFERTAS

Previo al otorgamiento de la buena pro, el comité de selección revisa las ofertas económicas que cumplen los requisitos de calificación, de conformidad con lo establecido para el rechazo de ofertas, previsto en los numerales 68.5 y 68.6 del artículo 68 del Reglamento, de ser el caso.

De rechazarse alguna de las ofertas calificadas, el comité de selección revisa el cumplimiento de los requisitos de calificación de los postores que siguen en el orden de prelación, en caso las hubiere.

1.13. OTORGAMIENTO DE LA BUENA PRO

Definida la oferta ganadora, el comité de selección otorga la buena pro, mediante su publicación en el SEACE, incluyendo el cuadro comparativo y las actas debidamente motivadas de los resultados de la admisión, no admisión, evaluación, calificación, descalificación y el otorgamiento de la buena pro.

1.14. CONSENTIMIENTO DE LA BUENA PRO

Cuando se hayan presentado dos (2) o más ofertas, el consentimiento de la buena pro se produce a los ocho (8) días hábiles siguientes de la notificación de su otorgamiento, sin que los postores hayan ejercido el derecho de interponer el recurso de apelación.

En caso que se haya presentado una sola oferta, el consentimiento de la buena pro se produce el mismo día de la notificación de su otorgamiento.

El consentimiento del otorgamiento de la buena pro se publica en el SEACE al día hábil siguiente de producido.



MUNICIPALIDAD DISTRITAL DE CHAVIN DE HUANTAR

LICITACION PUBLICA N° 02-2022-MDCHH/CS (PRIMERA CONVOCATORIA)

Importante

Una vez consentido el otorgamiento de la buena pro, el órgano encargado de las contrataciones o el órgano de la Entidad al que se haya asignado tal función realiza la verificación de la oferta presentada por el postor ganador de la buena pro conforme lo establecido en el numeral 64.6 del artículo 64 del Reglamento.

CAPÍTULO II SOLUCIÓN DE CONTROVERSIAS DURANTE EL PROCEDIMIENTO DE SELECCIÓN

2.1. RECURSO DE APELACIÓN

A través del recurso de apelación se pueden impugnar los actos dictados durante el desarrollo del procedimiento de selección hasta antes del perfeccionamiento del contrato.

El recurso de apelación se presenta ante y es resuelto por el Tribunal de Contrataciones del Estado.

Los actos que declaren la nulidad de oficio, la cancelación del procedimiento de selección y otros actos emitidos por el Titular de la Entidad que afecten la continuidad de este, se impugnan ante el Tribunal de Contrataciones del Estado.

Importante

- *Una vez otorgada la buena pro, el comité de selección, está en la obligación de permitir el acceso de los participantes y postores al expediente de contratación, salvo la información calificada como secreta, confidencial o reservada por la normativa de la materia, a más tardar dentro del día siguiente de haberse solicitado por escrito.*
Luego de otorgada la buena pro no se da a conocer las ofertas cuyos requisitos de calificación no fueron analizados y revisados por el comité de selección.
- *A efectos de recoger la información de su interés, los postores pueden valerse de distintos medios, tales como: (i) la lectura y/o toma de apuntes, (ii) la captura y almacenamiento de imágenes, e incluso (iii) pueden solicitar copia de la documentación obrante en el expediente, siendo que, en este último caso, la Entidad deberá entregar dicha documentación en el menor tiempo posible, previo pago por tal concepto.*
- *El recurso de apelación se presenta ante la Mesa de Partes del Tribunal o ante las oficinas desconcentradas del OSCE.*

2.2. PLAZOS DE INTERPOSICIÓN DEL RECURSO DE APELACIÓN

La apelación contra el otorgamiento de la buena pro o contra los actos dictados con anterioridad a ella se interpone dentro de los ocho (8) días hábiles siguientes de haberse notificado el otorgamiento de la buena pro.

La apelación contra los actos dictados con posterioridad al otorgamiento de la buena pro, contra la declaración de nulidad, cancelación y declaratoria de desierto del procedimiento, se interpone dentro de los ocho (8) días hábiles siguientes de haberse tomado conocimiento del acto que se desea impugnar.

CAPÍTULO III DEL CONTRATO

3.1. PERFECCIONAMIENTO DEL CONTRATO

Los plazos y el procedimiento para perfeccionar el contrato se realiza conforme a lo indicado en el artículo 141 del Reglamento.

Para perfeccionar el contrato, el postor ganador de la buena pro debe presentar los documentos señalados en los artículos 139 y 175 del Reglamento, así como los previstos en la sección específica de las bases.

3.2. GARANTÍAS

Las garantías que deben otorgar los postores y/o contratistas, según corresponda, son las de fiel cumplimiento del contrato y por los adelantos.

3.2.1. GARANTÍA DE FIEL CUMPLIMIENTO

Como requisito indispensable para perfeccionar el contrato, el postor ganador debe entregar a la Entidad la garantía de fiel cumplimiento del mismo por una suma equivalente al diez por ciento (10%) del monto del contrato original. Esta se mantiene vigente hasta el consentimiento de la liquidación final.

3.2.2. GARANTÍA DE FIEL CUMPLIMIENTO POR PRESTACIONES ACCESORIAS

En las contrataciones que conllevan la ejecución de prestaciones accesorias, tales como mantenimiento, reparación o actividades afines, se otorga una garantía adicional por una suma equivalente al diez por ciento (10%) del monto del contrato de la prestación accesorio, la misma que debe ser renovada periódicamente hasta el cumplimiento total de las obligaciones garantizadas.

3.2.3. GARANTÍA POR ADELANTO

En caso se haya previsto en la sección específica de las bases la entrega de adelantos, el contratista debe presentar una garantía emitida por idéntico monto conforme a lo estipulado en el artículo 153 del Reglamento.

3.3. REQUISITOS DE LAS GARANTÍAS

Las garantías que se presenten deben ser incondicionales, solidarias, irrevocables y de realización automática en el país, al solo requerimiento de la Entidad. Asimismo, deben ser emitidas por empresas que se encuentren bajo la supervisión directa de la Superintendencia de Banca, Seguros y Administradoras Privadas de Fondos de Pensiones y que cuenten con clasificación de riesgo B o superior. Asimismo, deben estar autorizadas para emitir garantías; o estar consideradas en la última lista de bancos extranjeros de primera categoría que periódicamente publica el Banco Central de Reserva del Perú.

Importante

Corresponde a la Entidad verificar que las garantías presentadas por el postor ganador de la buena pro y/o contratista cumplan con los requisitos y condiciones necesarios para su aceptación y eventual ejecución; sin perjuicio de la determinación de las responsabilidades funcionales que correspondan.

Advertencia

Los funcionarios de las Entidades no deben aceptar garantías emitidas bajo condiciones distintas a las establecidas en el presente numeral, debiendo tener en cuenta lo siguiente:

1. La clasificadora de riesgo que asigna la clasificación a la empresa que emite la garantía debe encontrarse listada en el portal web de la SBS (<http://www.sbs.gob.pe/sistema-financiero/clasificadoras-de-riesgo>).

2. Se debe identificar en la página web de la clasificadora de riesgo respectiva, cuál es la clasificación vigente de la empresa que emite la garantía, considerando la vigencia a la fecha de emisión de la garantía.

3. Para fines de lo establecido en el artículo 148 del Reglamento, la clasificación de riesgo B, incluye las clasificaciones B+ y B.

4. Si la empresa que otorga la garantía cuenta con más de una clasificación de riesgo emitida por distintas empresas listadas en el portal web de la SBS, bastará que en una de ellas cumpla con la clasificación mínima establecida en el Reglamento.

En caso exista alguna duda sobre la clasificación de riesgo asignada a la empresa emisora de la garantía, se deberá consultar a la clasificadora de riesgos respectiva.

De otro lado, además de cumplir con el requisito referido a la clasificación de riesgo, a efectos de verificar si la empresa emisora se encuentra autorizada por la SBS para emitir garantías, debe revisarse el portal web de dicha Entidad (<http://www.sbs.gob.pe/sistema-financiero/relacion-de-empresas-que-se-encuentran-autorizadas-a-emitar-cartas-fianza>).

Los funcionarios competentes deben verificar la autenticidad de la garantía a través de los mecanismos establecidos (consulta web, teléfono u otros) por la empresa emisora.

3.4. EJECUCIÓN DE GARANTÍAS

La Entidad puede solicitar la ejecución de las garantías conforme a los supuestos contemplados en el artículo 155 del Reglamento.

3.5. ADELANTOS

La Entidad puede establecer la entrega de adelantos directos y adelantos para materiales o insumos, de conformidad con el artículo 180 del Reglamento, siempre que ello haya sido previsto en la sección específica de las bases.

Asimismo, la Entidad puede establecer la obligación de constituir un fideicomiso para el manejo de los recursos que el contratista reciba a título de adelanto, de acuerdo al procedimiento, plazos y requisitos señalados en los artículos 184 y 185 del Reglamento.

3.6. VALORIZACIONES

Las valorizaciones son la cuantificación económica de un avance físico en la ejecución de la obra, realizada en un período determinado, tienen el carácter de pagos a cuenta y son elaboradas el último día de cada período previsto en la sección específica de las bases, por el inspector o supervisor, según corresponda y el contratista.

En caso se haya suscrito contrato con un consorcio, el pago de las valorizaciones se realizará a quien se indique en el contrato de consorcio.

Advertencia

En caso de retraso en los pagos a cuenta o pago final por parte de la Entidad, salvo que se deba a caso fortuito o fuerza mayor, esta reconoce al contratista los intereses legales correspondientes, de conformidad con el artículo 39 de la Ley y los artículos 1244, 1245 y 1246 del Código Civil, debiendo repetir contra los responsables de la demora injustificada.

3.7. REAJUSTES

Los reajustes se calculan conforme lo indicado en el numeral 38.3 del artículo 38 y el artículo 195 del Reglamento.

Importante

Tanto la elaboración como la aplicación de las fórmulas polinómicas se sujetan a lo dispuesto en el Decreto Supremo N° 011-79-VC y sus modificatorias, ampliatorias y complementarias.

3.8. PENALIDADES

3.12.1. PENALIDAD POR MORA EN LA EJECUCIÓN DE LA PRESTACIÓN

En caso de retraso injustificado del contratista en la ejecución de las prestaciones objeto del contrato, la Entidad le aplica automáticamente una penalidad por mora por cada día de atraso, de conformidad con el artículo 162 del Reglamento.

3.12.2. OTRAS PENALIDADES

La Entidad puede establecer penalidades distintas a la mencionada en el numeral precedente, según lo previsto en el artículo 163 del Reglamento y lo indicado en la sección específica de las bases.

Estos dos tipos de penalidades se calculan en forma independiente y pueden alcanzar cada una un monto máximo equivalente al diez por ciento (10%) del monto del contrato vigente, o de ser el caso, del ítem que debió ejecutarse.

3.9. INCUMPLIMIENTO DEL CONTRATO

Las causales para la resolución del contrato, serán aplicadas de conformidad con el artículo 36 de la Ley y 164 del Reglamento.

3.10. DISPOSICIONES FINALES

Todos los demás aspectos del presente procedimiento no contemplados en las bases se regirán supletoriamente por la Ley y su Reglamento, así como por las disposiciones legales vigentes.



SECCIÓN ESPECÍFICA

CONDICIONES ESPECIALES DEL PROCEDIMIENTO DE SELECCIÓN

(EN ESTA SECCIÓN LA ENTIDAD DEBERÁ COMPLETAR LA INFORMACIÓN EXIGIDA, DE ACUERDO A LAS INSTRUCCIONES INDICADAS)



CAPÍTULO I GENERALIDADES

1.1. ENTIDAD CONVOCANTE

Nombre : MUNICIPALIDAD DISTRITAL DE CHAVIN DE HUANTAR
RUC N° : 20198250199
Domicilio legal : PLAZA DE ARMAS N° 120 CHAVIN DE HUANTAR
Teléfono :
Correo electrónico :

1.2. OBJETO DE LA CONVOCATORIA

El presente procedimiento de selección tiene por objeto la contratación de la ejecución de la obra **MEJORAMIENTO DE LOS SERVICIOS DE TRANSITABILIDAD PEATONAL Y VEHICULAR EN EL SECTOR TOMA DE MOLINO Y EN EL PUENTE HUACHECZA EN LA LOCALIDAD DE CHAVIN DE HUANTAR DEL DISTRITO DE CHAVIN DE HUANTAR - PROVINCIA DE HUARI - DEPARTAMENTO DE ANCASH**

1.3. VALOR REFERENCIAL⁴

El valor referencial asciende a **S/ 3 937,793.48 (TRES MILLONES NOVECIENTOS TRENTA Y SIETE MIL SETECIENTOS NOVENTA Y TRES CON 48/100 SOLES)**, incluidos los impuestos de Ley y cualquier otro concepto que incida en el costo total de la ejecución de la obra. El valor referencial ha sido calculado al mes de **AGOSTO DE 2021**

Valor Referencial (VR)	Límites ⁵	
	Inferior	Superior
S/ 3 937,793.48 (TRES MILLONES NOVECIENTOS TRENTA Y SIETE MIL SETECIENTOS NOVENTA Y TRES CON 48/100 SOLES)	S/ 3,544,014.14 (TRES MILLONES QUINIENTOS CUARENTA Y CUATRO MIL CATORCE CON 14/100 SOLES)	S/ 4,331,572.82 (CUATRO MILLONES TRESCIENTOS TREINTA Y UN MIL QUINIENTOS SETENTA Y DOS CON 82/100 SOLES)

Importante

El precio de las ofertas no puede exceder los límites del valor referencial de conformidad con el numeral 28.2 del artículo 28 de la Ley.

1.4. EXPEDIENTE DE CONTRATACIÓN

Documento y fecha de aprobación del expediente de contratación : **FORMATO 26-2022-MDCHH/GM, DE FECHA 08/04/2022**

⁴ El monto del valor referencial indicado en esta sección de las bases no debe diferir del monto del valor referencial consignado en la ficha del procedimiento en el SEACE. No obstante, de existir contradicción entre estos montos, primará el monto del valor referencial indicado en las bases aprobadas.

⁵ De acuerdo a lo señalado en el artículo 48 del Reglamento, estos límites se calculan considerando dos (2) decimales. Para ello, si el límite inferior tiene más de dos (2) decimales, se aumenta en un dígito el valor del segundo decimal; en el caso del límite superior, se considera el valor del segundo decimal sin efectuar el redondeo.



MUNICIPALIDAD DISTRITAL DE CHAVIN DE HUANTAR

LICITACION PUBLICA N° 02-2022-MDCHH/CS (PRIMERA CONVOCATORIA)

Documento y fecha de aprobación del expediente técnico	:	RESOLUCION DE ALCALDIA N° 019-2022, FECHA 19/01/2022
Documento y fecha de actualización del expediente técnico, de corresponder	:	NO CORRESPONDE
Tipo y número del procedimiento de selección que se convocó para la elaboración del expediente técnico, de corresponder	:	AS-SM-24-2019-MDCHH/CS-

1.5. FUENTE DE FINANCIAMIENTO

RECURSOS DETERMINADO

Importante

La fuente de financiamiento debe corresponder a aquella prevista en la Ley de Equilibrio Financiero del Presupuesto del Sector Público del año fiscal en el cual se convoca el procedimiento de selección.

1.6. SISTEMA DE CONTRATACIÓN

El presente procedimiento se rige por el sistema de **A SUMA ALZADA**, de acuerdo con lo establecido en el expediente de contratación respectivo.

1.7. MODALIDAD DE EJECUCIÓN

NO CORRESPONDE

1.8. ALCANCES DEL REQUERIMIENTO

El alcance de la ejecución de la obra está definido en el Capítulo III de la presente sección de las bases.

1.9. PLAZO DE EJECUCIÓN DE LA OBRA

El plazo de ejecución de la obra materia de la presente convocatoria, es de **180 (CIENTO OCHENTA) DÍAS CALENDARIO**, en concordancia con lo establecido en el expediente de contratación y en el expediente técnico de obra.

1.10. COSTO DE REPRODUCCIÓN Y ENTREGA DE BASES Y DEL EXPEDIENTE TÉCNICO DE LA OBRA

Los participantes registrados tienen el derecho a recabar las bases y el expediente técnico de la obra en versión impresa o digital, según su elección, para cuyo efecto deben:

Pagar en	:	CAJA DE LA ENTIDAD
Recoger en	:	OFICINA DE LOGISTICA Y CONTROL PATRIMONAIL
Costo de bases	:	Impresa: S/ 3.00
Costo del expediente técnico	:	Impreso: S/ 50.00 Digital: S/ 5.00

Las bases y el expediente técnico se entregan inmediatamente después de realizado el pago correspondiente. Excepcionalmente, el expediente técnico en versión impresa puede ser entregado dentro del plazo máximo de un (1) día hábil de efectuado el pago.

Importante

- *La Entidad debe entregar una constancia o formulario de cargos en donde consta que el participante recibió el expediente técnico completo. Dicha constancia o formulario debe incluir un índice del contenido del expediente técnico y número de folios correspondientes.*
- *El costo de entrega del ejemplar de las bases y del expediente técnico, no puede exceder el costo de su reproducción.*

Advertencia

Las Entidades deben cautelar bajo responsabilidad que la versión impresa y digital del expediente técnico correspondan a la versión original del expediente técnico aprobado.

1.11. ACCESO VIRTUAL AL EXPEDIENTE TÉCNICO DE LA OBRA

El expediente técnico de la obra en versión digital se encuentra publicado en el SEACE, obligatoriamente, desde la fecha de la convocatoria del presente procedimiento de selección.

Adicionalmente, el expediente técnico se encuentra publicado en www.seace.gob.pe, el cual es de acceso libre y gratuito.

1.12. BASE LEGAL

- Ley N° 31365 Ley de Presupuesto del Sector Público para el Año Fiscal 2022
- Ley N° 31366 Ley de Equilibrio Financiero del Presupuesto del Sector Público del año fiscal 2022
- Decreto Supremo N° 011-79-VC.
- Decreto Supremo N° 011-79-VC.
- Texto Único Ordenado de la Ley N° 30225, Ley de Contrataciones del Estado, aprobado por Decreto Supremo N° 082-2019-EF. - Decreto Supremo N° 344-2018-EF, y modificatorias, Reglamento de la Ley de Contrataciones del Estado.
- Texto Único Ordenado de la Ley N° 27444, Ley del Procedimiento Administrativo General, aprobado mediante Decreto Supremo N° 004-2019-JUS.
- Ley N° 27806, Ley de Transparencia y de Acceso a la Información Pública
- Ley N° 29783, Seguridad y Salud en el trabajo.
- Código Civil - Directivas emitidas por el OSCE.

Las referidas normas incluyen sus respectivas modificaciones, de ser el caso.

CAPÍTULO II DEL PROCEDIMIENTO DE SELECCIÓN

2.1. CALENDARIO DEL PROCEDIMIENTO DE SELECCIÓN

Según el cronograma de la ficha de selección de la convocatoria publicada en el SEACE.

Importante

De conformidad con la vigesimosegunda Disposición Complementaria Final del Reglamento, en caso la Entidad (Ministerios y sus organismos públicos, programas o proyectos adscritos) haya difundido el requerimiento a través del SEACE siguiendo el procedimiento establecido en dicha disposición, no procede formular consultas u observaciones al requerimiento.

2.2. CONTENIDO DE LAS OFERTAS

La oferta contendrá, además de un índice de documentos⁶, la siguiente documentación:

2.2.1. Documentación de presentación obligatoria

2.2.1.1. Documentos para la admisión de la oferta

- Declaración jurada de datos del postor. (**Anexo N° 1**)
- Documento que acredite la representación de quien suscribe la oferta.

En caso de persona jurídica, copia del certificado de vigencia de poder del representante legal, apoderado o mandatario designado para tal efecto.

En caso de persona natural, copia del documento nacional de identidad o documento análogo, o del certificado de vigencia de poder otorgado por persona natural, del apoderado o mandatario, según corresponda.

En el caso de consorcios, este documento debe ser presentado por cada uno de los integrantes del consorcio que suscriba la promesa de consorcio, según corresponda.

Advertencia

De acuerdo con el artículo 4 del Decreto Legislativo N° 1246, las Entidades están prohibidas de exigir a los administrados o usuarios la información que puedan obtener directamente mediante la interoperabilidad a que se refieren los artículos 2 y 3 de dicho Decreto Legislativo. En esa medida, si la Entidad es usuaria de la Plataforma de Interoperabilidad del Estado – PIDE⁷ y siempre que el servicio web se encuentre activo en el Catálogo de Servicios de dicha plataforma, no corresponderá exigir el certificado de vigencia de poder y/o documento nacional de identidad.

- Declaración jurada de acuerdo con el literal b) del artículo 52 del Reglamento. (**Anexo N° 2**)

⁶ La omisión del índice no determina la no admisión de la oferta.

⁷ Para mayor información de las Entidades usuarias y del Catálogo de Servicios de la Plataforma de Interoperabilidad del Estado – PIDE ingresar al siguiente enlace <https://www.gobiernodigital.gob.pe/interoperabilidad/>

- d) Declaración jurada de cumplimiento del Expediente Técnico, según el numeral 3.1 del Capítulo III de la presente sección. **(Anexo N° 3)**
- e) Declaración jurada de plazo de ejecución de la obra. **(Anexo N° 4)**
- f) Promesa de consorcio con firmas legalizadas, de ser el caso, en la que se consigne los integrantes, el representante común, el domicilio común y las obligaciones a las que se compromete cada uno de los integrantes del consorcio así como el porcentaje equivalente a dichas obligaciones. **(Anexo N° 5)**
- g) El precio de la oferta en **SOLES**, y:
 - ✓ El desagregado de partidas, cuando el procedimiento se haya convocado a suma alzada.
 - ✓ Los precios unitarios, considerando las partidas según lo previsto en el último párrafo del literal b) del artículo 35 del Reglamento.

Asimismo, la oferta incluye el monto de la prestación accesorio, cuando corresponda. **(Anexo N° 6)**

El precio total de la oferta y los subtotales que lo componen deben ser expresados con dos (2) decimales. Los precios unitarios pueden ser expresados con más de dos (2) decimales.

Importante

- *El comité de selección no puede incorporar documentos adicionales para la admisión de la oferta a los establecidos en este acápite.*
- *El análisis de precios unitarios y el detalle de los gastos generales fijos y variables de la oferta se presentan para el perfeccionamiento del contrato.*
- *El comité de selección declara no admitidas las ofertas que no se encuentren dentro de los límites del valor referencial previstos en el numeral 28.2 del artículo 28 de la Ley. Asimismo, verifica la presentación de los documentos requeridos. De no cumplir con lo requerido, la oferta se considera no admitida.*

2.2.1.2. Documentos para acreditar los requisitos de calificación

Incorporar en la oferta los documentos que acreditan los “**Requisitos de Calificación**” que se detallan en el numeral 3.2 del Capítulo III de la presente sección de las bases.

2.2.2. Documentación de presentación facultativa:

Importante para la Entidad

- *En caso el comité de selección considere evaluar otros factores además del precio, incluir el siguiente literal:*
 - a) *Incorporar en la oferta los documentos que acreditan los “**Factores de Evaluación**” establecidos en el Capítulo IV de la presente sección de las bases, a efectos de obtener el puntaje previsto en dicho Capítulo para cada factor.*
- *Si durante la fase de actos preparatorios, las Entidades advierten que es posible la participación de proveedores que gozan del beneficio de la exoneración del IGV prevista en la Ley N° 27037, Ley de Promoción de la Inversión en la Amazonía, consignar el siguiente literal:*
 - b) *Los postores que apliquen el beneficio de la exoneración del IGV previsto en la Ley N° 27037, Ley de Promoción de la Inversión en la Amazonía, deben presentar la Declaración Jurada de cumplimiento de condiciones para la aplicación de la*

exoneración del IGV. (Anexo N° 7)

- *En el caso de procedimientos por relación de ítems cuando la obra se ejecute fuera de la provincia de Lima y Callao y el monto del valor referencial de algún ítem no supere los novecientos mil Soles (S/ 900,000.00), consignar el siguiente literal:*
- c) *En el [CONSIGNAR EL ÍTEM O ÍTEMS, SEGÚN CORRESPONDA, EN LOS QUE SE PUEDE SOLICITAR LA BONIFICACIÓN] los postores con domicilio en la provincia donde se ejecutará la obra, o en las provincias colindantes, sean o no pertenecientes al mismo departamento o región, pueden presentar la solicitud de bonificación por obras ejecutadas fuera de la provincia de Lima y Callao, según **Anexo N° 8**.*
- *En caso de procedimientos de selección por relación de ítems cuando el monto del valor referencial de algún ítem corresponda al monto de una Adjudicación Simplificada, se incluye el siguiente literal:*
- Ítem N° [...]***
- d) *Solicitud de bonificación del cinco por ciento (5%) por tener la condición de micro y pequeña empresa (**Anexo N°10**).*

Incorporar a las bases o eliminar, según corresponda.

Advertencia

El comité de selección no podrá exigir al postor la presentación de documentos que no hayan sido indicados en los acápites "Documentos para la admisión de la oferta", "Requisitos de calificación" y "Factores de evaluación".

2.3. REQUISITOS PARA PERFECCIONAR EL CONTRATO

El postor ganador de la buena pro debe presentar los siguientes documentos para perfeccionar el contrato:

- a) Garantía de fiel cumplimiento del contrato.
- b) Garantía de fiel cumplimiento por prestaciones accesorias, de ser el caso.
- c) Contrato de consorcio con firmas legalizadas ante Notario de cada uno de los integrantes, de ser el caso.
- d) Código de cuenta interbancaria (CCI) o, en el caso de proveedores no domiciliados, el número de su cuenta bancaria y la entidad bancaria en el exterior.
- e) Copia de la vigencia del poder del representante legal de la empresa que acredite que cuenta con facultades para perfeccionar el contrato, cuando corresponda.
- f) Copia de DNI del postor en caso de persona natural, o de su representante legal en caso de persona jurídica.

Advertencia

De acuerdo con el artículo 4 del Decreto Legislativo N° 1246, las Entidades están prohibidas de exigir a los administrados o usuarios la información que puedan obtener directamente mediante la interoperabilidad a que se refieren los artículos 2 y 3 de dicho Decreto Legislativo. En esa medida, si la Entidad es usuaria de la Plataforma de Interoperabilidad del Estado – PIDE⁸ y siempre que el servicio web se encuentre activo en el Catálogo de Servicios de dicha plataforma, no corresponderá exigir los documentos previstos en los literales e) y f).

- g) Domicilio para efectos de la notificación durante la ejecución del contrato.
- h) Constancia de capacidad libre de contratación expedida por el RNP⁹.
- i) Programa de Ejecución de Obra (CPM) el cual presenta la ruta crítica y el calendario de avance de obra valorizado.

⁸ Para mayor información de las Entidades usuarias y del Catálogo de Servicios de la Plataforma de Interoperabilidad del Estado – PIDE ingresar al siguiente enlace <https://www.gobiernodigital.gob.pe/interoperabilidad/>

⁹ Este requisito no aplica para procedimientos de contratación directa por la causal de carácter de secreto, secreto militar o por razones de orden interno.

- j) Calendario de adquisición de materiales o insumos necesarios para la ejecución de obra, en concordancia con el calendario de avance de obra valorizado. Este calendario se actualiza con cada ampliación de plazo otorgada, en concordancia con el calendario de avance de obra valorizado vigente.
- k) Calendario de utilización de equipo, en caso la naturaleza de la contratación lo requiera.
- l) Memoria en la que se señalen las consideraciones que se han tomado en cuenta para la elaboración de los documentos indicados en los literales i), j) y k).
- m) Análisis de precios unitarios de las partidas y detalle de los gastos generales fijos y variables de la oferta, en caso de obras sujetas a precios unitarios¹⁰.
- n) Desagregado por partidas que dio origen a la oferta, en caso que el postor ganador haya aceptado la reducción de su oferta, en caso de obras a suma alzada.
- o) Copia de documentos que sustenten la propiedad, la posesión, el compromiso de compra venta o alquiler u otro documento que acredite la disponibilidad del requisito de calificación equipamiento estratégico. En el caso que el postor ganador sea un consorcio los documentos de acreditación de este requisito pueden estar a nombre del consorcio o de uno de sus integrantes.
- p) Copia de los diplomas que acrediten la formación académica requerida del plantel profesional clave, en caso que el grado o título profesional requerido no se encuentre publicado en el Registro Nacional de Grados Académicos y Títulos Profesionales a cargo de la de la Superintendencia Nacional de Educación Superior Universitaria – SUNEDU¹¹.
- q) Copia de (i) contratos y su respectiva conformidad o (ii) constancias o (iii) certificados o (iv) cualquier otra documentación que, de manera fehaciente demuestre la experiencia del personal que conforma el plantel profesional clave.
- r) Correo Electrónico

Importante

- *La Entidad debe aceptar las diferentes denominaciones utilizadas para acreditar la carrera profesional requerida, aun cuando no coincida literalmente con aquella prevista en los requisitos de calificación (por ejemplo Ingeniería Ambiental, Ingeniería en Gestión Ambiental, Ingeniería y Gestión Ambiental u otras denominaciones).*

- *Los documentos que acreditan la experiencia del personal deben incluir como mínimo los nombres y apellidos del profesional, el cargo desempeñado, el plazo de la prestación indicando el día, mes y año de inicio y culminación, el nombre de la Entidad u organización que emite el documento, la fecha de emisión y nombres y apellidos de quien suscribe el documento.*

En caso estos documentos establezcan el plazo de la experiencia adquirida por el profesional en meses sin especificar los días la Entidad debe considerar el mes completo.

De presentarse experiencia ejecutada paralelamente (traslape), para el cómputo del tiempo de dicha experiencia sólo se considerará una vez el periodo traslapado. No obstante, de presentarse periodos traslapados en el residente de obra, no se considera ninguna de las experiencias acreditadas, salvo la ejecución de obras por paquete.

Se considerará aquella experiencia que no tenga una antigüedad mayor a veinticinco (25) años anteriores a la fecha de la presentación de ofertas.

Asimismo, la Entidad debe valorar de manera integral los documentos presentados para acreditar dicha experiencia. En tal sentido, aun cuando en los documentos presentados la denominación del cargo o puesto no coincida literalmente con aquella prevista en los requisitos de calificación, se deberá validar la experiencia si las actividades que realizó el profesional corresponden con la función propia del cargo o puesto requerido.

- *Cuando el postor ganador de la buena pro presenta como plantel profesional clave a profesionales que se encuentren prestando servicios como residente o supervisor en obras contratadas por la Entidad que no cuentan con recepción, procede otorgar plazo adicional para subsanar, conforme lo previsto en el literal a) del artículo 141 del Reglamento.*

¹⁰ La Entidad puede requerir este documento en caso de obras a suma alzada.

¹¹ <https://enlinea.sunedu.gob.pe/>

- En caso que el postor ganador de la buena pro sea un consorcio, las garantías que presente este para el perfeccionamiento del contrato, así como durante la ejecución contractual, de ser el caso, además de cumplir con las condiciones establecidas en el artículo 33 de la Ley y en el artículo 148 del Reglamento, deben consignar expresamente el nombre completo o la denominación o razón social de los integrantes del consorcio, en calidad de garantizados, de lo contrario no podrán ser aceptadas por las Entidades. No se cumple el requisito antes indicado si se consigna únicamente la denominación del consorcio, conforme lo dispuesto en la Directiva "Participación de Proveedores en Consorcio en las Contrataciones del Estado".

Importante para la Entidad

En caso se determine que adicionalmente se puede considerar otro tipo de documentación a ser presentada para el perfeccionamiento del contrato, consignar el siguiente literal:

- s) [DE ACUERDO AL OBJETO CONTRACTUAL CONVOCADO REQUERIR LA PRESENTACIÓN DE OTROS DOCUMENTOS, SEGÚN CORRESPONDA].

Incorporar a las bases o eliminar, según corresponda.

Importante

- Corresponde a la Entidad verificar que las garantías presentadas por el postor ganador de la buena pro cumplan con los requisitos y condiciones necesarios para su aceptación y eventual ejecución, sin perjuicio de la determinación de las responsabilidades funcionales que correspondan.
- De conformidad con el Reglamento Consular del Perú aprobado mediante Decreto Supremo N° 076-2005-RE para que los documentos públicos y privados extendidos en el exterior tengan validez en el Perú, deben estar legalizados por los funcionarios consulares peruanos y refrendados por el Ministerio de Relaciones Exteriores del Perú, salvo que se trate de documentos públicos emitidos en países que formen parte del Convenio de la Apostilla, en cuyo caso bastará con que estos cuenten con la Apostilla de la Haya¹².
- La Entidad no puede exigir documentación o información adicional a la consignada en el presente numeral para el perfeccionamiento del contrato.

2.4. PERFECCIONAMIENTO DEL CONTRATO

El contrato se perfecciona con la suscripción del documento que lo contiene. Para dicho efecto el postor ganador de la buena pro, dentro del plazo previsto en el artículo 141 del Reglamento, debe presentar la documentación requerida en **MESA DE PARTES DE LA ENTIDAD, SITO EN LA PLAZA DE ARMAS N° 120 – CHAVIN DE HUANTAR.**

Importante

En el caso de contratación de obras por paquete, se debe suscribir un contrato por cada obra incluida en el paquete.

2.5. VALORIZACIONES

El periodo de valorización será **MENSUAL.**

Importante

¹² Según lo previsto en la Opinión N° 009-2016/DTN.



MUNICIPALIDAD DISTRITAL DE CHAVIN DE HUANTAR

LICITACION PUBLICA N° 02-2022-MDCHH/CS (PRIMERA CONVOCATORIA)

Cuando el periodo de valorización establecido por la Entidad sea el mensual, el plazo del pago de la valorización se regirá por lo dispuesto en el numeral 194.6 del artículo 194 del Reglamento. En cambio, si la Entidad prevé un periodo de valorización distinto al mensual, se debe establecer los plazos y procedimiento aplicables para la valorización, teniendo en consideración lo dispuesto en el numeral 194.5 del referido artículo, así como el plazo para el pago de las valorizaciones.

2.6. PLAZO PARA EL PAGO DEL SALDO DE LA LIQUIDACIÓN DEL CONTRATO DE OBRA

La Entidad o el contratista, según corresponda, deben efectuar el pago del monto correspondiente al saldo de la liquidación del contrato de obra, en el plazo de **30 DIAS CALENDARIOS** días calendario, computados desde el día siguiente del consentimiento de la liquidación. Para tal efecto, la parte que solicita el pago debe presentar el comprobante de pago respectivo.

CAPÍTULO III REQUERIMIENTO



MUNICIPALIDAD DISTRITAL DE CHAVIN DE HUANTAR

CAPÍTULO III REQUERIMIENTO-TÉRMINOS DE REFERENCIA

TDR N°046-2022-SGEySO

3.1. EXPEDIENTE TÉCNICO E INFORMACIÓN COMPLEMENTARIA DEL EXPEDIENTE TÉCNICO 3.1.1. CONSIDERACIONES GENERALES

3.1.1.1. NOMBRE DE LA OBRA:

"MEJORAMIENTO DE LOS SERVICIOS DE TRANSITABILIDAD PEATONAL Y VEHICULAR EN EL SECTOR TOMA DE MOLINO Y EN EL PUENTE HUACHECZA EN LA LOCALIDAD DE CHAVIN DE HUANTAR DEL DISTRITO DE CHAVIN DE HUANTAR - PROVINCIA DE HUARI - DEPARTAMENTO DE ANCASH"

3.1.1.2. UBICACIÓN:

- Departamento / región : Ancash
- Provincia : Huari
- Distrito : Chavin de Huántar
- Sector : Chavin de Huántar
- Región Natural : Sierra
- Urbanidad : urbano

3.1.1.3. VIAS DE ACCESO:

VÍAS DE ACCESO A LA ZONA DE PROYECTO					
DESDE	HACIA	TIPO DE VÍA	TIPO DE SERVICIO	DISTANCIA (KM)	TIEMPO
HUARAZ	CATAC	carretera asfaltada	bus, autos, camionetas y camiones	35 kilómetros	50 MIN
CATAC	TÚNEL DE CAHUISH	carretera asfaltada	bus, autos, camionetas y camiones	30 kilómetros	40 MIN
TÚNEL DE CAHUISH	CHAVÍN DE HUANTAR	Carretera asfaltada	bus, autos, camionetas y camiones	27 kilómetros	36 MIN



La principal vía de acceso a la ciudad de Chavín de Huantar es la carretera que va de Câtac, en la provincia de Recuay a Huari. Esta carretera tiene un trazo de carretera asfaltada. Existe asimismo un tráfico bajo, pero con varios servicios de bus regulares y algunos turísticos por día (por las ruinas de Chavin). En las condiciones actuales un vehículo particular requiere de entre una hora y media y dos horas entre Huaraz y San Marcos, dependiendo del tráfico, un bus hasta cuatro horas. Los buses que circulan en la zona son de las empresas Chavin Express, Olguita Tours y Río Mosna, entre otras.



MUNICIPALIDAD DISTRITAL DE CHAVIN DE HUANTAR

1014

Gráfica N°1: Ubicación del proyecto: Departamento de Ancash en el Perú

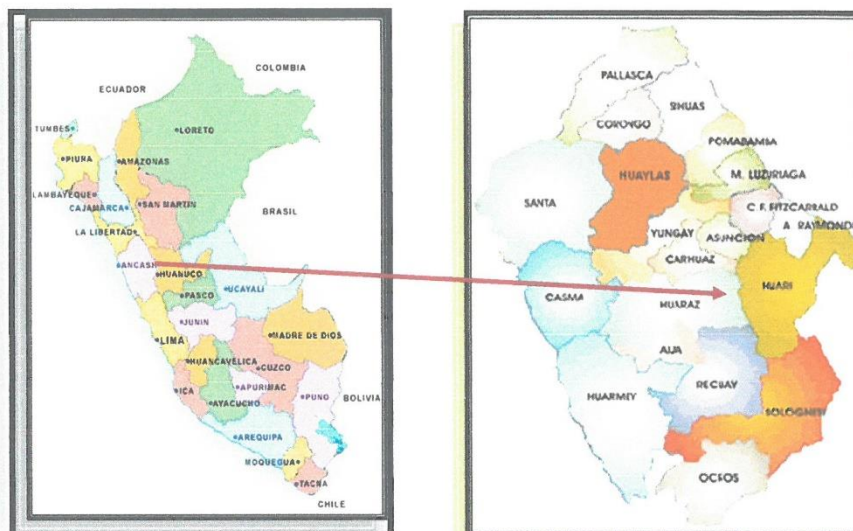

Gráfica N° 2: Ubicación del proyecto: Provincia de Huarí

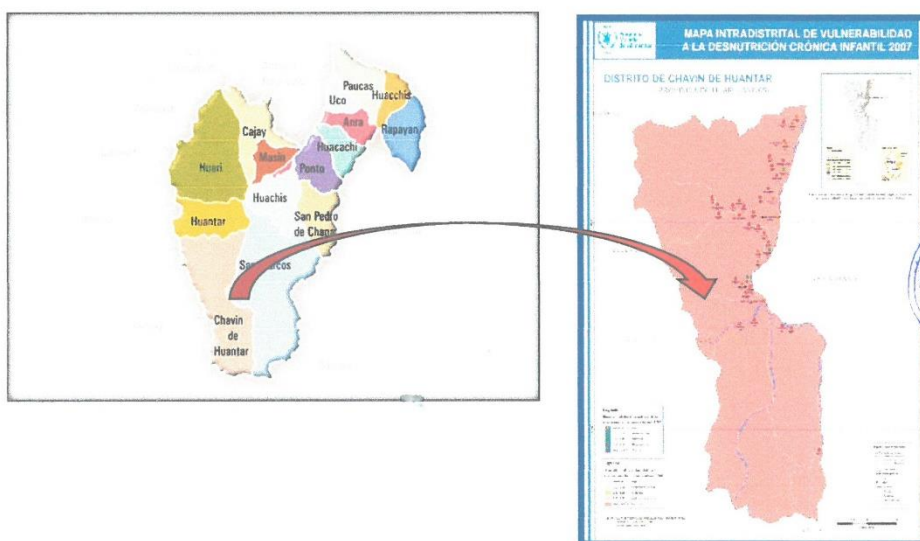

Gráfica N°03 Micro localización del Proyecto



MUNICIPALIDAD DISTRITAL DE CHAVIN DE HUANTAR

1013



3.1.1.4. ANTECEDENTES:

La presentación de este proyecto se da en la necesidad de contar con un adecuado sistema de transitabilidad peatonal y vehicular y a la vez mejorar el ornato de la zona, que forman parte del presente proyecto de "MEJORAMIENTO DE LOS SERVICIOS DE TRANSITABILIDAD PEATONAL Y VEHICULAR EN EL SECTOR TOMA DE MOLINO Y EN EL PUENTE HUACHECZA EN LA LOCALIDAD DE CHAVIN DE HUANTAR DEL DISTRITO DE CHAVIN DE HUANTAR - PROVINCIA DE HUARI - DEPARTAMENTO DE ANCASH", de tal manera hacer más eficiente y seguro el transporte en la zona. Se ha podido verificar que la estructura a intervenir ya se encuentra en estado de desuso, se encuentra en peligro eminente de colapso.

La carencia de una adecuada infraestructura en la zona es visible ya que la existente es de madera y ya cumplió con su ciclo de vida.

En las zonas de la influencia del proyecto, la actividad principal de la población es la agricultura de autoconsumo, en menor cantidad sus productos son destinados a la comercialización; mientras la actividad ganadera es extensiva.

El proyecto citado a continuación cuenta con viabilidad otorgada por la Unidad formuladora de la Municipalidad Distrital de Chavin de Huantar.

"MEJORAMIENTO DE LOS SERVICIOS DE TRANSITABILIDAD PEATONAL Y VEHICULAR EN EL SECTOR TOMA DE MOLINO Y EN EL PUENTE HUACHECZA EN LA LOCALIDAD DE CHAVIN DE HUANTAR DEL DISTRITO DE CHAVIN DE HUANTAR - PROVINCIA DE HUARI - DEPARTAMENTO DE ANCASH"

En este sentido y con la finalidad de su ejecución, se ha previsto contratar los servicios de un consultor de obra que se encargue en desarrollar las diferentes estructuras propuestas para el proyecto.



3.1.1.5. NOMBRE DEL PROYECTO :

"MEJORAMIENTO DE LOS SERVICIOS DE TRANSITABILIDAD PEATONAL Y VEHICULAR EN EL SECTOR TOMA DE MOLINO Y EN EL PUENTE HUACHECZA EN LA LOCALIDAD DE CHAVIN DE HUANTAR DEL DISTRITO DE CHAVIN DE HUANTAR - PROVINCIA DE HUARI - DEPARTAMENTO DE ANCASH"

3.1.1.6. CODIGO UNICO DE INVERSION : 2459304

Página 3 | 38



MUNICIPALIDAD DISTRITAL DE CHAVIN DE HUANTAR

1012

- 3.1.1.7. NIVEL DE LOS ESTUDIOS DE PREINVERSION : FORMATO N° 07-A.
- 3.1.1.8. FECHA DE APROBACIÓN : 26/08/2019
- 3.1.1.9. EXPEDIENTE TECNICO APROBADO MEDIANTE : RESOLUCIÓN DE ALCALDÍA N° 019-2021-MDCHH/A.
- 3.1.1.10. FECHA DE APROBACIÓN : 19 DE ENERO DEL 2022.
- 3.1.1.11. OBJETIVO DEL PROYECTO :

Contratar los servicios de una Empresa contratista, persona natural o persona jurídica para la ejecución de la Obra Denominado: "MEJORAMIENTO DE LOS SERVICIOS DE TRANSITABILIDAD PEATONAL Y VEHICULAR EN EL SECTOR TOMA DE MOLINO Y EN EL PUENTE HUACHECZA EN LA LOCALIDAD DE CHAVIN DE HUANTAR DEL DISTRITO DE CHAVIN DE HUANTAR - PROVINCIA DE HUARI - DEPARTAMENTO DE ANCASH"

3.1.1.12. NORMATIVA ESPECIFICA:

Ley de contrataciones del Estado y su reglamento y sus modificatorias vigentes.

3.1.1.13. REGLAMENTOS TECNICOS, NORMAS METROLOGICAS Y/O SANITARIAS NACIONALES

- Reglamento Nacional de Edificaciones y sus modificatorias.
- La ley Orgánica de Municipalidades 27972.
- Reglamento de metrados vigente.
- Decreto Legislativo N° 1252, Decreto Legislativo que crea el Sistema Nacional de Programación Multianual y Gestión de Inversiones y deroga la Ley N° 27293, Ley del Sistema Nacional de Inversión Pública y modificatoria.
- Reglamento del Decreto Legislativo N° 1252, Decreto Legislativo que crea el Sistema Nacional de Programación Multianual y Gestión de Inversiones y deroga la Ley N° 27293, Ley del Sistema Nacional de Inversión Pública, aprobado por Decreto Supremo N° 027-2017-EF y modificatorias.
- Directiva N° 002-2017-EF/63.01, Directiva para la Formulación y Evaluación en el marco del Sistema Nacional de Programación Multianual y Gestión de Inversiones, aprobada por Resolución Directoral N° 002-2017-EF-63.01.
- DIRECTIVA N° 012-2017-OSCE/CD GESTIÓN DE RIESGOS EN LA PLANIFICACIÓN DE LA EJECUCIÓN DE OBRAS.
- Ley Contrataciones del Estado 30225, y Reglamento de la Ley de Contrataciones del Estado.
- Decreto Legislativo N° 1444, que modifica la Ley N° 30225 (vigente desde el 30 de enero de 2019).
- Decreto Supremo N° 344-2018-EF, que aprueba el Reglamento de la Ley N° 30225 (vigente desde el 30 de enero de 2019).
- Texto Único Ordenado de la Ley N° 30225, Ley de Contrataciones del Estado. Aprobado mediante Decreto Supremo N° 082-2019-EF y publicado en el Diario Oficial El Peruano el 13 de marzo de 2019. Fe de erratas.
- Directiva N°009-2020-OSCE/CD "Lineamientos para el uso del Cuaderno de Obra Digital" que regula su implementación y uso en los contratos para la ejecución de obras, sujetos a la Ley de Contrataciones del Estado.
- Ley N° 31084, Ley de Presupuesto del Sector Público para el Año Fiscal 2021.
- Ley N° 31085, Ley de Equilibrio Financiero del Presupuesto del Sector Público del año fiscal 2021.
- Ley N° 28611, Ley General del Ambiente y sus Modificatorias; otras consideraciones de impacto ambiental, de ser el caso.
- Ley 29783 ley de seguridad y salud en el trabajo
- Norma G.050 Seguridad Durante la Construcción.

3.1.1.14. SEGUROS

Todo el personal del contratista incluido los profesionales, previo al inicio de sus labores del servicio, deberán contar con su respectiva póliza de seguros contra todo riesgo y deberá portar y utilizar en todo momento su vestimenta o uniforme de trabajo, así como su equipo de protección personal (EPP).

3.1.1.15. IMPACTO AMBIENTAL





MUNICIPALIDAD DISTRITAL DE CHAVIN DE HUANTAR

El contratista deberá identificar y utilizar a su costo, botaderos autorizados para colocar los residuos de materiales que por efecto de la obra se genere evitando en lo posible el impacto negativo con el medio ambiente.

La identificación y evaluación de impactos ambientales es parte fundamental del presente proyecto, pues constituye la base para la elaboración del plan de manejo ambiental, es por ello que el postor compromete en su oferta técnica a elaborar el plan de manejo ambiental, las medidas de seguridad deben abarcar desde las labores de difusión de los desvíos hasta dos avisos preventivos en el sitio de la obra.

3.1.1.16. METAS FÍSICAS:

El Expediente Técnico se elaboró en base a las metas establecidas, las cuales contemplan los siguientes detalles:

METAS DEL EXPEDIENTE TECNICO

1. PUENTE HUACHECZA DE 18.00 ML

- Longitud: 18.00m
- Ancho: 4.10 m
- La sub estructura (estribos y aletas) está conformado por concreto armado de $f'c=210$ kg/cm²
- La súper estructura (viga principal, vigas diafragma y losa) está conformado con concreto armado de $f'c=280$ kg/cm²
- El acabado arquitectónico en la losa del puente estará enchapado con piedra granito y piedra caliza.
- Contará con barandas de piedra granito tallado
- En los vértices de la losa del puente estarán ubicados 2 esculturas tallados de piedra granito.

2. ESTATUAS DE PIEDRA GRANITO

- Construcción de estatua 01 de piedra granito (Sacerdote con mazo, capa y cabellos de serpientes), construido con piedra granito blanco, construido en puente lado derecho.
- Construcción de estatua 02 de piedra granito (Sacerdote con alas, y cabeza clava en mano), construido con piedra granito gris, construido en puente lado izquierdo.
- Construcción de estatua 03 de piedra granito (Sacerdotisa con mazo, capa y águila en el hombro), construido con piedra granito blanco, construido en área recreativa lado derecho al ingreso de escaleras.
- Construcción de estatua 04 de piedra granito (Sacerdote con capa y puma), construido con piedra granito gris, construido en área recreativa lado izquierdo al ingreso parte inferior.

3. GRADERÍAS Y RAMPAS DE ACCESO

- La gradería de acceso tiene un ancho de 1.90m
- Cuenta con 2 tramos de graderías con paso de 0.30m y contrapaso de 0.175m.
- Cuenta con un descanso de 1.45m de largo y 1.90m de ancho.
- La gradería está conformada de concreto $F'c=175$ Kg/cm² y acero de $Fy=4200$ Kg/cm².
- Se cuenta con una rampa de acceso de ancho de 0.90m de ancho.

4. DEFENSA RIVEREÑA CON MURO CONCRETO ARMADO

- La defensa riverense con Muro de concreto armado cuenta con tipo I, tipo II, tipo III y Tipo IV.
- Los muros de concreto son proyectados con concreto $F'c=210$ Kg/cm² y acero de $Fy=4200$ Kg/cm².

5. CANAL ENTUBADO L=230M

- El canal entubado con tubería RIB LOC DN=700mm en una longitud de 230m.





MUNICIPALIDAD DISTRITAL DE CHAVIN DE HUANTAR

1010

- El canal en la derivación está conformado de concreto simple de $f'c=175$ kg/cm², con dimensiones de 0.70x0.60m con paredes y piso de espesor de 0.15m.
- La tapa del canal está conformada con concreto armado de $f'c=175$ kg/cm² y acero $F_y=4200$ Kg/cm² en un espesor de 0.15m.

6. CAJA DE INSPECCION (01 UND)

- Caja de inspección de dimensiones internas de 2.00x2.00 y paredes y piso de espesor de 0.20m con concreto de $F'c=210$ Kg/cm².

7. PARTIDOR (01 UND)

- Partidor de caudal de dimensiones internas de 2.00x2.00 y paredes y piso de espesor de 0.20m con concreto de $F'c=210$ Kg/cm².
- Se asegura la continuidad de flujo hacia el molino con tubería RIB LOC DN=700mm
- Para el canal de riego se asegura un diámetro DN=250mm, con tubería HDPE.

8. PARQUES Y ESPACIOS DE RECREACIÓN

- El parque está conformado por muro de concreto armado, área de piso con adoquines, canal de concreto, bancas de piedra y luminarias.
- El área total del piso estará conformada con acabado de granito de un área total de 1083.78m².
- El parque cuenta con bancas de piedra y postes con iluminación.

3.1.1.17. PLAZO DE EJECUCIÓN: 180 DÍAS CALENDARIOS

3.1.1.18. VALOR REFERENCIAL

El valor referencial asciende a la suma de **S/ 3,937,793.48 (Tres millones Novecientos treinta y siete mil setecientos noventa y tres CON 48/100 SOLES)** incluye todos los costos, Impuestos, transportes, entre otros.

Este monto comprende la mano de obra y cumplimiento de la normativa laboral, pagos a Entidades de Seguridad Social, SENCICO, costo de equipos, maquinaria, herramientas, materiales, fletes, seguros e impuestos; protección y mantenimiento de la obra durante el periodo de construcción y hasta la entrega de esta, dirección técnica, gastos generales, utilidad, y todo aquello que sea necesario para la correcta ejecución de la obra hasta su total terminación y entrega.





MUNICIPALIDAD DISTRITAL DE CHAVIN DE HUANTAR

100%

3.1.1.19.DESCRIPCION DEL PROYECTO

1. PUENTE HUACHECZA DE 18.00 ML

- Longitud: 18.00m
- Ancho: 4.10 m
- La sub estructura (estribos y aletas) está conformado por concreto armado de $F'c=210 \text{ kg/cm}^2$ con acero de refuerzo $Fy=4200 \text{ Kg/cm}^2$, con dimensiones variable en altura, pero que en la base del estribo cuenta con 12men zapata con altura de 1.00m:

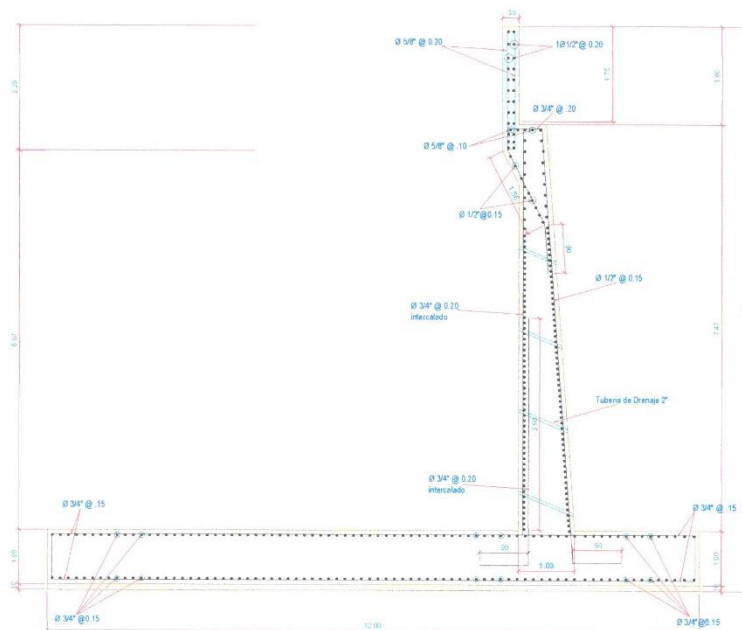

- La súper estructura (viga principal, vigas diafragma y losa) está conformado con concreto armado de $F'c=280 \text{ kg/cm}^2$ y acero de refuerzo de $F_y=4200 \text{ Kg/cm}^2$, las dimensiones de la viga principal son de $0.60 \times 1.75 \text{ m}$, para la viga diafragma se tiene dimensiones de $0.25 \times 1.45 \text{ m}$, estas estructuras son en función al tipo de puente planteado en este caso (viga losa).





MUNICIPALIDAD DISTRITAL DE CHAVIN DE HUANTAR

1008

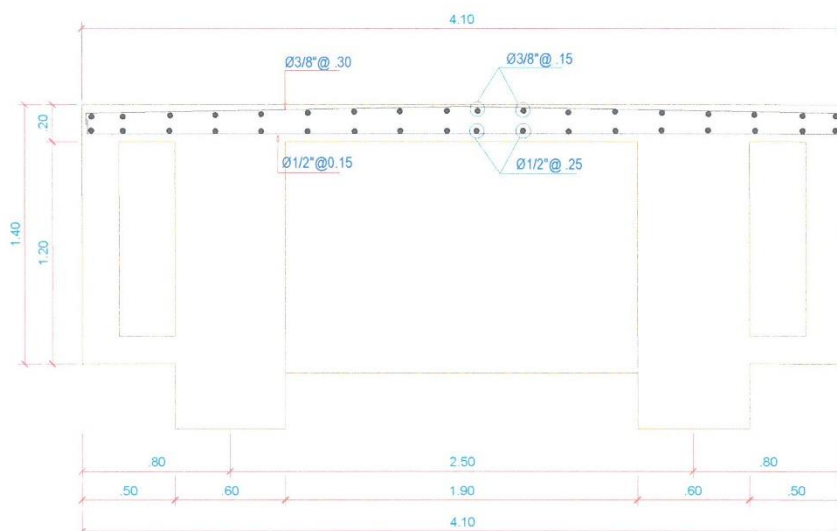

- El acabado arquitectónico en la losa del puente estará enchapado con piedra granito blanco y piedra granito gris, este acabado será en la losa del puente proyectado en una longitud de 18m y un ancho de 4.10m.

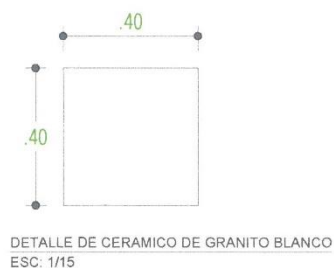
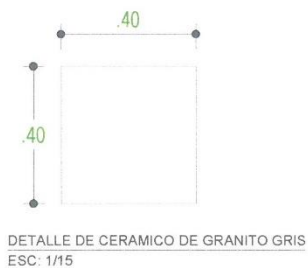

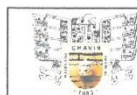

MUNICIPALIDAD DISTRITAL DE CHAVIN DE HUANTAR

1007

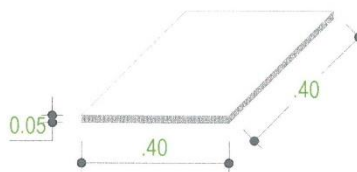

DETALLE DE CERAMICO DE GRANITO
 ESC: 1/15

- Contará con barandas de piedra granito tallado, con elementos decorativos referentes a la cultura chavin, tanto en base (0.20x0.25m), parantes (0.05x0.10m) y pasamano (0.01x0.15m).

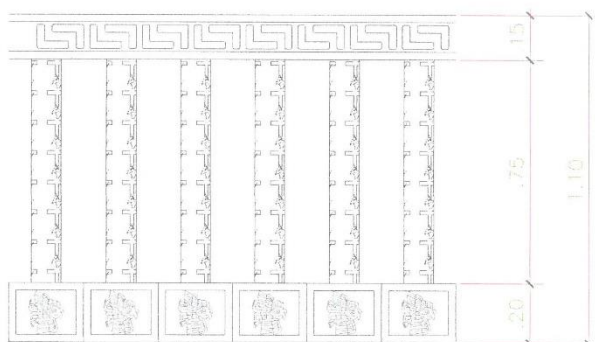

- En los laterales de la viga del puente se colocará cabezas clavos (04und) en ambos lados del puente, a la vez que estas laterales estarán enchapadas con baldosas de piedra granito de dimensiones variables.

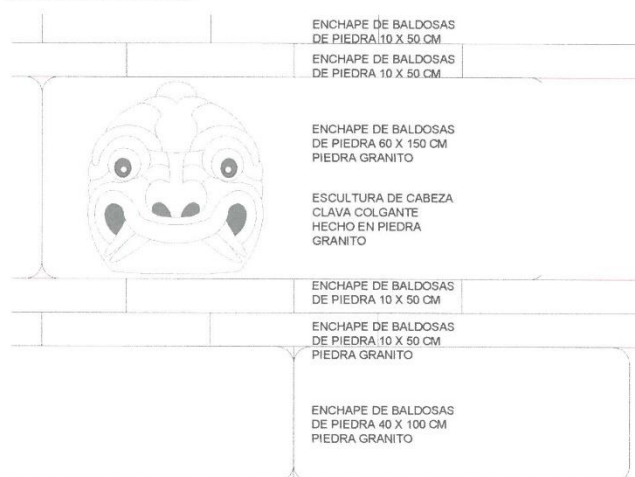

- En los vértices de la losa del puente estarán ubicados 2 esculturas tallados de piedra granito, referentes a la cultura chavín, tanto en base y toda la escultura con piedra granito.



MUNICIPALIDAD DISTRITAL DE CHAVIN DE HUANTAR

1006

ESTATUA DE SECERDOTE CON MAZO,
CAPA Y CABELLOS DE SERPIENTES
(PIEDRA GRANITO BLANCO)

BASE DE ESTATUA CON PIEDRA GRANITO
BLANCO

ESCULTURA 1 (GRANITO)

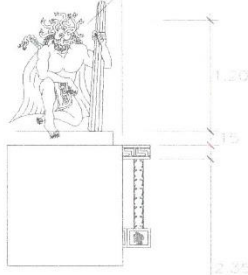

2. ESTATUAS DE PIEDRA GRANITO

- Construcción de estatua 01 de piedra granito (Sacerdote con mazo, capa y cabellos de serpientes), construido con piedra granito blanco, construido en puente lado derecho, colocado en puente con altura de 1.20m.

ESCULTURA
HECHA EN
PIEDRA
H=1.20m

BASE DE
PIEDRA
GRANITO

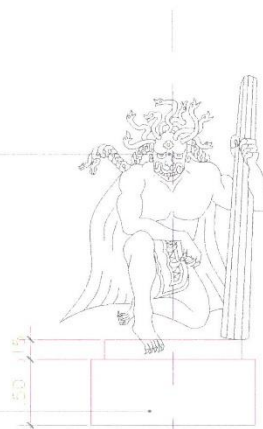

ESCULTURA 1

ESC. 1/25



- Construcción de estatua 02 de piedra granito (Sacerdote con alas, y cabeza clava en mano), construido con piedra granito gris, construido en puente lado izquierdo, colocado en puente con una altura de 1.20m.

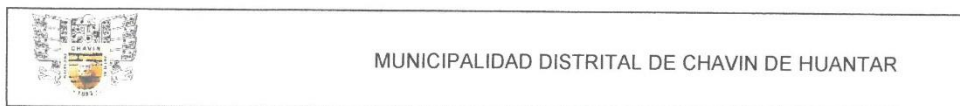

1005

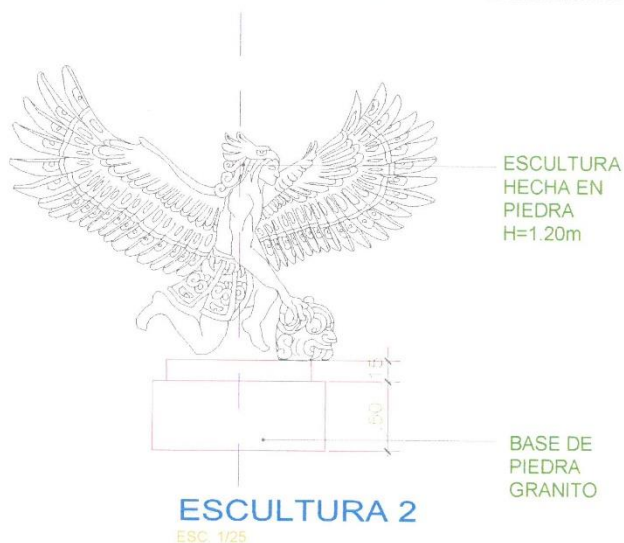

- Construcción de estatua 03 de piedra granito (Sacerdotisa con mazo, capa y águila en el hombro), construido con piedra granito blanco, construido en área recreativa lado derecho al ingreso de escaleras con una altura de 1.20m.



- Construcción de estatua 04 de piedra granito (Sacerdote con capa y puma), construido con piedra granito gris, construido en área recreativa lado izquierdo al ingreso parte inferior con una altura de 1.20m.

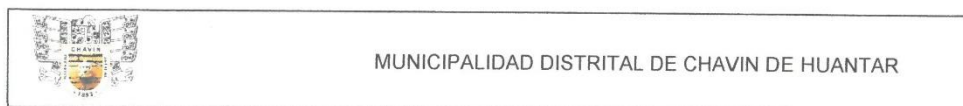

1004



ESCULTURA 4

ESC. 1/25

3. GRADERÍAS Y RAMPAS DE ACCESO

- La gradería de acceso tiene un ancho de 1.90m
- Cuenta con 2 tramos de graderías con paso de 0.30m y contrapaso de 0.175m.
- Cuenta con un descanso de 1.45m de largo y 1.90m de ancho.
- La gradería está conformada de concreto $F'c=175 \text{ Kg/cm}^2$ y acero de $F_y=4200 \text{ Kg/cm}^2$.
- Se cuenta con una rampa de acceso de ancho de 0.90m de ancho.

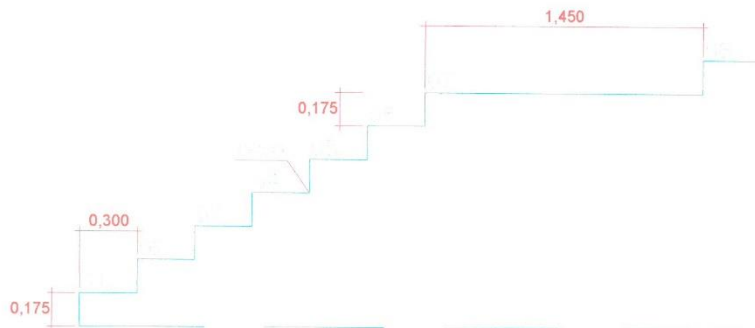

4. DEFENSA RIVEREÑA CON MURO CONCRETO ARMADO

- La defensa riveraña con Muro de concreto armado cuenta con tipo I, tipo II, tipo III y Tipo IV, siendo de tipo I con dimensiones geométricas de zapata en base de 2.45m y altura de 0.50m con pantalla de altura 2.60m y corona de 0.20m hasta la base de pantalla de 0.35m, tipo II con dimensiones geométricas de zapata en base de 3.00m y altura de 0.60m con pantalla de altura 3.00m y corona de 0.20m hasta la base de pantalla de 0.35m, tipo III con dimensiones



MUNICIPALIDAD DISTRITAL DE CHAVIN DE HUANTAR

1003

geométricas de zapata en base de 2.90m y altura de 0.60m con pantalla de altura 3.40m y corona de 0.20m hasta la base de pantalla de 0.40m, tipo IV con dimensiones geométricas de zapata en base de 3.90m y altura de 0.70m con pantalla de altura 4.80m y corona de 0.20m hasta la base de pantalla de 0.50m

- Los muros de concreto son proyectados con concreto $F'c=210 \text{ Kg/cm}^2$ y acero de $F_y=4200 \text{ Kg/cm}^2$.

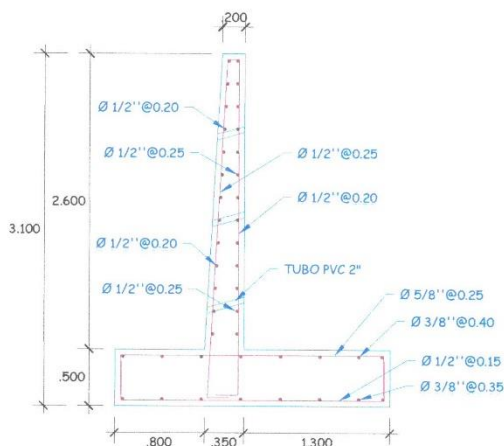

MURO TIPO I

5. CANAL ENTUBADO L=230M

- El canal entubado con tubería RIB LOC DN=700mm en una longitud de 230m.
- El canal en la derivación está conformado de concreto simple de $f'c=175 \text{ kg/cm}^2$, con dimensiones de 0.70x0.60m con paredes y piso de espesor de 0.15m.
- El canal proyectado con tubería RIB LOC es para llevar agua hacia un molino de piedra existente, que data de muchos años atrás, también para alimenta un canal de riego que actualmente sirve de sistema de riego a los pobladores de la zona de chavin de Huántar.



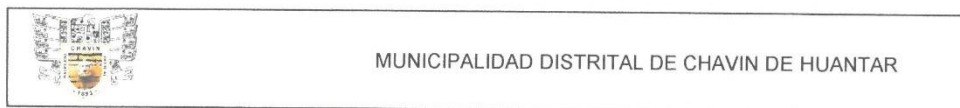

1002

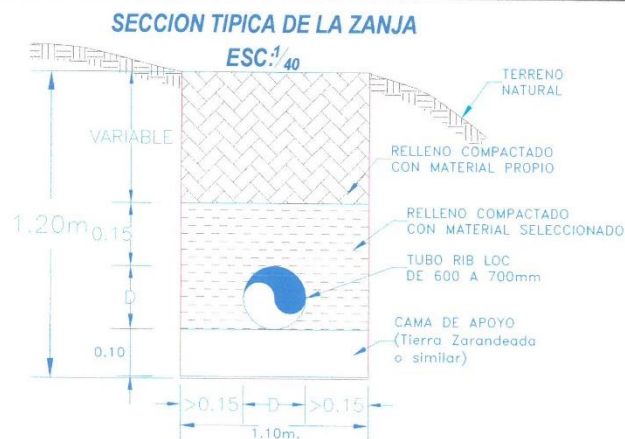

6. CAJA DE INSPECCION (01 UND)

- Caja de inspección de dimensiones internas de 2.00x2.00 y paredes y piso de espesor de 0.20m con concreto de $F'c=210 \text{ Kg/cm}^2$.



7. PARTIDOR (01 UND)

- Partidor de caudal de dimensiones internas de 2.00x2.00 y paredes y piso de espesor de 0.20m con concreto de $F'c=210 \text{ Kg/cm}^2$.
- Se asegura la continuidad de flujo hacia el molino con tubería RIB LOC DN=700mm
- Para el canal de riego se asegura un diámetro DN=250mm, con tubería HDPE.

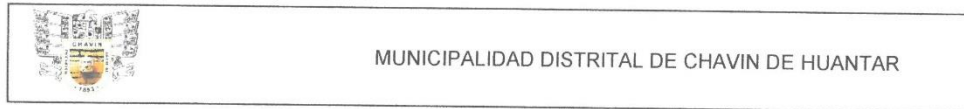

1001

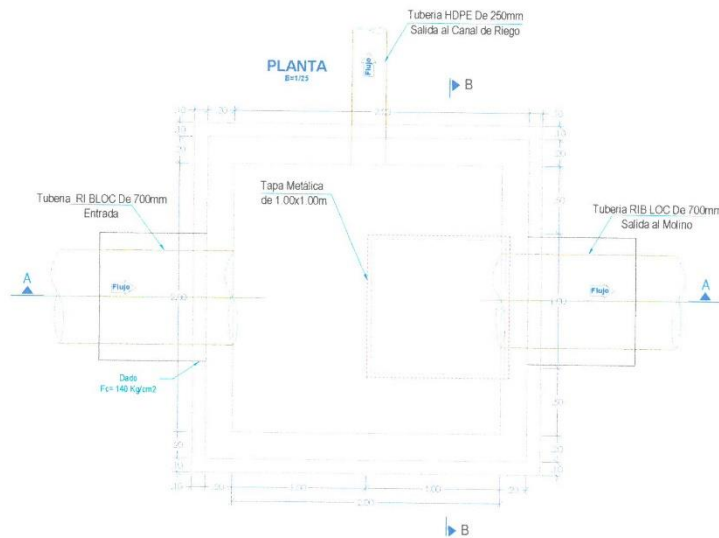

8. PARQUES Y ESPACIOS DE RECREACIÓN

- El parque está conformado por muro de concreto armado, área de piso con piedra granito blanco y piedra granito gris, canal de concreto, bancas de piedra y luminarias.
- El área total del piso estará conformada con acabado de granito de un área total de 1083.78m².
- En el parque se adecuará con el bloque de cerámico de granito blanco y gris una geometría de chacana.

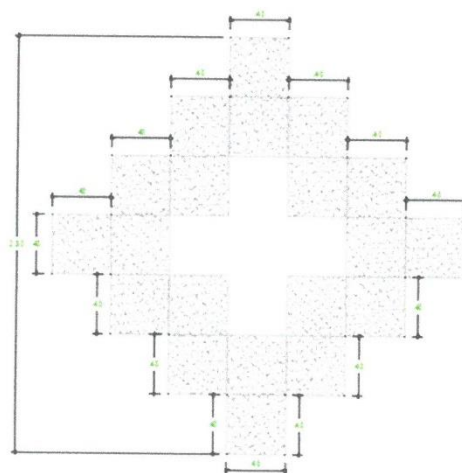

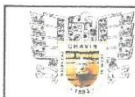

MUNICIPALIDAD DISTRITAL DE CHAVIN DE HUANTAR

1000

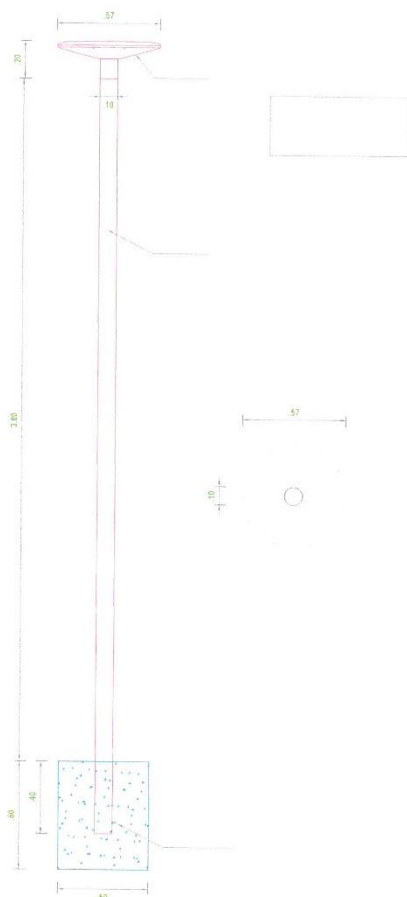

ESCALA: 1/20

- Poste de alumbrado con soporte de concreto en base y poste solar de tipo TOWNGUIDE BDP100 FLAT CONE PHILIPS.
- Banca de madera con cobertura inclinada de teja andina, siendo este arreglo para poder estar acorde a la ubicación del proyecto.





999

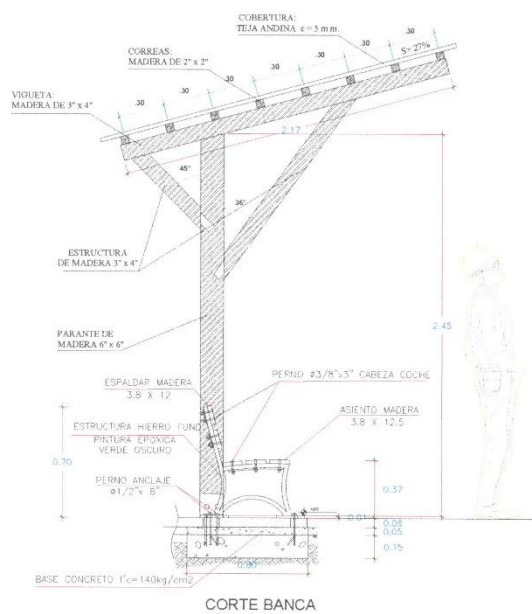

3.1.1.20. PRESUPUESTO DE OBRA

3.1.1.20.1.- El presupuesto de la obra es como se detalla:

Item	Descripción	Und.	Metrado	Precio S/.	Parcial S/.
01	OBRAS PROVISIONALES Y TRABAJOS PRELIMINARES				11,272.38
01.01	CARTEL DE IDENTIFICACION DE LA OBRA DE 3.60 X 2.40 m	u	1.00	767.51	767.51
01.02	MOVILIZACION Y DESMOVILIZACION DE EQUIPO	glb	1.00	7,203.39	7,203.39
01.03	CAMPAMENTO PROVISIONAL DE LA OBRA	glb	1.00	2,381.60	2,381.60
01.04	CERCOS DE PROTECCIÓN	m	65.80	13.98	919.88
02	SEGURIDAD Y SALUD				66,711.87
02.01	ELAB., IMPLM. Y ADMINIS. DEL PLAN DE SEGURIDAD Y SALUD EN EL TRABAJO	glb	1.00	2,966.10	2,966.10
02.02	EQUIPOS DE PROTECCION INDIVIDUAL	glb	1.00	12,647.09	12,647.09
02.03	EQUIPOS DE PROTECCION COLECTIVA	glb	1.00	1,610.24	1,610.24
02.04	SEÑALIZACION TEMPORAL DE SEGURIDAD	glb	1.00	971.36	971.36
02.05	CAPACITACION EN SEGURIDAD Y SALUD	glb	1.00	2,907.28	2,907.28
02.06	RECURSOS PARA RESPUESTAS ANTE EMERGENCIAS EN SST	glb	1.00	574.21	574.21
02.07	PLAN PARA LA VIGILANCIA, PREVENCIÓN Y CONTROL DE COVID-19 EN EL TRABAJO	glb	1.00	45,035.59	45,035.59
03	PUENTE HUACHECZA (L=18m)				897,625.68
03.01	TRABAJOS PRELIMINARES				45,364.25



MUNICIPALIDAD DISTRITAL DE CHAVIN DE HUANTAR

998

03.01.01	DESMONTAJE DE ESTRUCTURA DE MADERA	m	163.20	19.33	3,154.66
03.01.02	DEMOLICION DE ESTRUCTURA EXISTENTE	m3	266.73	70.08	18,692.44
03.01.03	LIMPIEZA Y DESBROCE	m2	190.00	1.75	332.50
03.01.04	TRAZO, NIVELACION Y REPLANTEO DURANTE LA EJECUCION DE LA OBRA	m2	367.81	2.13	783.44
03.01.05	LIMPIEZA DE CAUCES - ENCAUSAMIENTO	m3	822.50	13.32	10,955.70
03.01.06	FALSO PUENTE DE MADERA EUCALIPTO	m2	73.80	103.86	7,664.87
03.01.07	DESIVIO DEL RIO	glb	1.00	3,780.64	3,780.64
03.02	MOVIMIENTO DE TIERRAS				47,254.65
03.02.01	EXCAVACION BAJO AGUA	m3	383.62	56.06	21,505.74
03.02.02	CORTE ROCA FIJA (PERFORACION Y DISPARO) R=260 m3/día	m3	43.90	35.65	1,565.04
03.02.03	REFINE, NIVELACION Y COMPACTADO MANUAL	m2	82.35	18.16	1,495.48
03.02.04	RELLENO Y COMPACTADO MANUAL CON MATERIAL PROPIO	m3	726.36	24.86	18,057.31
03.02.05	ELIMINACION DE MATERIAL EXCEDENTE CON EQUIPO HASTA 1.0KM	m3	130.60	35.46	4,631.08
03.03	SUB ESTRUCTURA				396,066.52
03.03.01	SOLIDOS CONCRETO $f_c=100 \text{ kg/cm}^2$ $h=4"$	m2	296.20	36.68	10,864.62
03.03.02	ENCOFRADO Y DESENCOFRADO EN SUB ESTRUCTURA	m2	663.58	77.54	51,453.99
03.03.03	ACERO CORRUGADO $f_y=4200 \text{ kg/cm}^2$ GRADO 60	kg	19,084.22	6.62	126,337.54
03.03.04	CONCRETO $f_c=210 \text{ kg/cm}^2$ PARA ESTRIBOS Y ALETAS	m3	518.50	400.02	207,410.37
03.04	SUPER ESTRUCTURA				143,334.11
03.04.01	VIGAS PRINCIPALES				68,573.08
03.04.01.01	ENCOFRADO Y DESENCOFRADO DE VIGAS PRINCIPALES	m2	133.20	84.00	11,188.80
03.04.01.02	ACERO CORRUGADO $f_y=4200 \text{ kg/cm}^2$ GRADO 60	kg	6,160.76	6.62	40,784.23
03.04.01.03	CONCRETO $f_c=280 \text{ kg/cm}^2$ EN VIGAS	m3	33.48	495.82	16,600.05
03.04.02	VIGAS DIAFRAGMA				8,514.31
03.04.02.01	ENCOFRADO Y DESENCOFRADO DE VIGAS DIAFRAGMA	m2	31.35	84.00	2,633.40
03.04.02.02	ACERO CORRUGADO $f_y=4200 \text{ kg/cm}^2$ GRADO 60	kg	621.72	6.62	4,115.79
03.04.02.03	CONCRETO $f_c=280 \text{ kg/cm}^2$ EN DIAFRAGMA	m3	3.56	495.82	1,765.12
03.04.03	LOSAS Y VEREDAS				30,491.55
03.04.03.01	ENCOFRADO Y DESENCOFRADO EN LOSAS	m2	81.00	62.34	5,049.54
03.04.03.02	ACERO CORRUGADO $f_y=4200 \text{ kg/cm}^2$ GRADO 60	kg	2,737.72	6.62	18,123.71
03.04.03.03	CONCRETO $f_c=280 \text{ kg/cm}^2$ EN LOSAS	m3	14.76	495.82	7,318.30
03.04.04	LOSA DE APROXIMACION				6,325.10
03.04.04.01	ENCOFRADO Y DESENCOFRADO NORMAL	m2	6.00	53.47	320.82
03.04.04.02	ACERO CORRUGADO $f_y=4200 \text{ kg/cm}^2$ GRADO 60	kg	463.60	6.62	3,069.03
03.04.04.03	CONCRETO $f_c=280 \text{ kg/cm}^2$ EN LOSAS DE APROXIMACION	m3	5.92	495.82	2,935.25
03.04.05	JUNTAS DE DILATACION				29,400.22
03.04.05.01	PROVISION Y COLOCACION DE JUNTAS DE DILATACION	m	98.48	298.54	29,400.22
03.04.06	DRENAJE EN PUENTE				29.85
03.04.06.01	TUBERIA PVC SAL 2"	m	5.00	5.97	29.85
03.05	ARQUITECTURA				255,179.65
03.05.01	COLOCADO DE COLUMNETAS DE PIEDRA TALLADO	u	144.00	211.86	30,507.84



MUNICIPALIDAD DISTRITAL DE CHAVIN DE HUANTAR

03.05.02	COLOCADO DE BARANDAS DE PIEDRA TALLADO	m	36.00	533.89	19,220.04
03.05.03	COLOCADO DE BLOQUES DE PIEDRA TALLADO EN BASE	m	36.00	385.17	13,866.12
03.05.04	ENCHAPADO DE PISO CON PIEDRA GRANITO, E=5CM	m2	73.80	279.04	20,593.15
03.05.05	ENCHAPADO DE LATERALES CON PIEDRA GRANITO, E=2CM	m2	7.20	208.47	1,500.98
03.05.06	COLOCADO DE CABEZA CLAVA DE PIEDRA GRANITO	u	8.00	4,661.02	37,288.16
03.05.07	COLOCADO DE MONUMENTOS DE PIEDRA GRANITO	u	4.00	33,050.84	132,203.36
03.06	INSTALACIONES ELECTRICAS EN PUENTE				10,426.50
03.06.01	INSTALACION ELECTRICA EN PUENTE	glb	1.00	10,426.50	10,426.50
04	GRADERIAS				67,168.47
04.01	OBRAS PRELIMINARES				120.22
04.01.01	LIMPIEZA Y DESBROCE	m2	32.49	1.75	56.86
04.01.02	TRAZO Y REPLANTEO PRELIMINAR	m2	32.49	1.95	63.36
04.02	MOVIMIENTO DE TIERRAS				1,238.06
04.02.01	EXCAVACION DE ZANJA	m3	13.04	57.15	745.24
04.02.02	REFINE Y NIVELACION	m2	32.49	6.94	225.48
04.02.03	RELLENO Y COMPACTADO MANUAL CON MATERIAL PROPIO	m3	8.96	24.86	222.75
04.02.04	ELIMINACION DE MATERIAL EXCEDENTE	m3	4.08	10.93	44.59
04.03	OBRAS DE CONCRETO SIMPLE				914.59
04.03.01	SOLADOS CONCRETO $f_c=100$ kg/cm2 h=2"	m2	32.49	28.15	914.59
04.04	CONCRETO ARMADO				25,860.60
04.04.01	ENCOFRADO Y DESENCOFRADO NORMAL	m2	63.74	53.47	3,408.18
04.04.02	CONCRETO $f_c=210$ kg/cm2 PARA GRADA Y/O PISO SIMPLE	m3	41.28	423.10	17,465.57
04.04.03	ACERO CORRUGADO $f_y=4200$ kg/cm2 GRADO 60	kg	753.30	6.62	4,986.85
04.05	REVOQUES Y REVESTIMIENTOS				1,441.65
04.05.01	TARRAJEO EXTERIOR LATERALES	m2	39.11	20.19	789.63
04.05.02	TARRAJEO EN GRADERIAS	m2	38.95	16.74	652.02
04.06	BARANDAS				37,593.35
04.06.01	COLOCADO DE COLUMNETAS DE PIEDRA TALLADO	u	35.00	211.86	7,415.10
04.06.02	COLOCADO DE BARANDAS DE PIEDRA TALLADO	m	43.90	533.89	23,437.77
04.06.03	COLOCADO DE BLOQUES DE PIEDRA TALLADO EN BASE	m	17.50	385.17	6,740.48
05	DEFENSA RIBEREÑA CON MURO DE CONCRETO ARMADO				921,027.37
05.01	OBRAS PROVISIONALES				25,404.16
05.01.01	TRAZO Y REPLANTEO INICIAL	m2	591.92	1.95	1,154.24
05.01.02	LIMPIEZA Y DESBROCE DEL TERRENO	m2	591.92	1.75	1,035.86
05.01.03	DESIVIO DE RIO PARA TRABAJO DE DEFENSA RIBEREÑA	m2	671.37	18.56	12,460.63
05.01.04	LIMPIEZA Y DESCOLMATACION DE CAUCE DE RIO	m3	191.82	56.06	10,753.43
05.02	MOVIMIENTO DE TIERRAS				44,938.79
05.02.01	CORTE DE TERRENO CON MAQUINARIA	m3	940.92	5.13	4,826.92
05.02.02	RELLENO COMPACTADO CON MATERIAL PROPIO	m3	940.92	24.86	23,391.27
05.02.03	RELLENO Y COMPACTACION CON MATERIAL DE PRESTAMO	m3	191.75	87.20	16,720.60
05.03	MURO DE SOSTENIMIENTO DE CONCRETO ARMADO				510,583.11
05.03.01	ENCOFRADO Y DESENCOFRADO EN MUROS	m2	1,383.34	57.38	79,378.05





MUNICIPALIDAD DISTRITAL DE CHAVIN DE HUANTAR

996

05.03.02	CONCRETO $f_c=210 \text{ kg/cm}^2$	m3	587.06	465.84	273,476.03
05.03.03	ACERO CORRUGADO $f_y=4200 \text{ kg/cm}^2$ GRADO 60	kg	23,826.44	6.62	157,731.03
05.04	DRENAJE				1,145.17
05.04.01	TUBERIA PVC SAL 2"	m	191.82	5.97	1,145.17
05.05	BARANDAS				338,956.14
05.05.01	COLOCADO DE COLUMNETAS DE PIEDRA TALLADO	u	767.00	211.86	162,496.62
05.05.02	COLOCADO DE BARANDAS DE PIEDRA TALLADO	m	192.00	533.89	102,506.88
05.05.03	COLOCADO DE BLOQUES DE PIEDRA TALLADO EN BASE	m	192.00	385.17	73,952.64
06	CANAL ENTUBADO (230.00 ML)				107,121.40
06.01	TRABAJOS PRELIMINARES				936.10
06.01.01	DESBROCE Y LIMPIEZA DE TERRENO MANUAL	m2	253.00	1.75	442.75
06.01.02	TRAZO NIVELACION Y REPLANTEO	m2	253.00	1.95	493.35
06.02	MOVIMIENTO DE TIERRAS				25,595.14
06.02.01	DEMOLICION DE TOMA LATERAL	m3	8.80	35.04	308.35
06.02.02	EXCAVACION DE ZANJA EN MATERIAL CONGLOMERADO	m3	303.60	46.72	14,184.19
06.02.03	RELLENO Y COMPACTADO MANUAL CON MATERIAL PROPIO	m3	215.09	24.86	5,347.14
06.02.04	REFINE, NIVELACION Y COMPACTADO MANUAL	m2	253.00	18.16	4,594.48
06.02.05	ELIMINACION DE MATERIAL EXCEDENTE	m3	106.22	10.93	1,160.98
06.03	CONCRETO SIMPLE				3,433.08
06.03.01	ENCOFRADO Y DESENCOFRADO	m2	24.99	59.33	1,482.66
06.03.02	CONCRETO $f_c=175 \text{ kg/cm}^2$	m3	3.39	399.34	1,353.76
06.03.03	ENLUCIDO DE CANAL INTERIOR	m2	19.36	29.72	575.38
06.03.04	JUNTAS ASFALTICAS	m	2.70	7.88	21.28
06.04	CANAL DE CONDUCCION TUBERIA RIB LOC (230.00 ML)				75,297.40
06.04.01	SUMINISTRO E INSTALACION DE TUBERIA RIB LOC S-3 ISO 9969, NTP ISO 399.162 D=700MM	m	230.00	327.38	75,297.40
06.05	CARPINTERIA METALICA				1,859.68
06.05.01	COMPUERTAS FIERRO CON VOLANTE DE 0.50*0.50 m	u	1.00	464.75	464.75
06.05.02	COMPUERTAS FIERRO CON VOLANTE DE 0.70*0.60 m	u	1.00	549.50	549.50
06.05.03	COMPUERTAS FIERRO CON VOLANTE DE 0.70*0.80 m	u	1.00	608.82	608.82
06.05.04	REJILLA METALICA 0.70x0.60m	u	1.00	236.61	236.61
07	PARQUES Y ESPACIOS DE RECREACION				399,868.41
07.01	OBRAS PRELIMINARES				5,971.63
07.01.01	LIMPIEZA DE TERRENO MANUAL	m2	1,083.78	1.43	1,549.81
07.01.02	TRAZO Y REPLANTEO INICIAL	m2	1,083.78	1.95	2,113.37
07.01.03	TRAZO, NIVELACION Y REPLANTEO DURANTE LA EJECUCION DE LA OBRA	m2	1,083.78	2.13	2,308.45
07.02	MOVIMIENTO DE TIERRAS				84,188.00
07.02.01	CORTE DE TERRENO CON MAQUINARIA	m3	216.76	5.13	1,111.98
07.02.02	CONFORMACION SUB-RASANTE	m2	1,083.78	3.67	3,977.47
07.02.03	BASE GRANULAR CON AFIRMADOS	m3	270.95	75.55	20,470.27
07.02.04	COMPACTADO DE BASE GRANULAR	m2	1,083.78	51.30	55,597.91
07.02.05	EXCAVACION MANUAL DE ZANJAS P/CIMENTOS HASTA H=1.00 M	m3	9.12	56.06	511.27
07.02.06	NIVELACION INTERIOR APISONADO MANUAL	m2	16.80	2.99	50.23





MUNICIPALIDAD DISTRITAL DE CHAVIN DE HUANTAR

07.02.07	ELIMINACION DE MATERIAL EXCEDENTE	m3	225.88	10.93	2,468.87
07.03	OBRAS DE CONCRETO SIMPLE				2,470.30
07.03.01	LOSA DE CONCRETO EN BANCAS				440.98
07.03.01.01	LOSA DE CONCRETO e=4" f'c=175 kg/cm2	m3	0.51	399.34	203.66
07.03.01.02	ENCOFRADO Y DESENCOFRADO	m2	4.00	59.33	237.32
07.03.02	PEDESTALES PARA POSTES				1,712.76
07.03.02.01	CONCRETO f'c=175 kg/cm2 + 25% P.M.	m3	1.92	329.06	631.80
07.03.02.02	ENCOFRADO Y DESENCOFRADO EN PEDESTALES	m2	19.20	56.30	1,080.96
07.03.03	REVOQUES ENLUCIDOS Y MOLDURAS				316.56
07.03.03.01	TARRAJEO MORTERO 1:5 ; e=1.5CM	m2	8.96	35.33	316.56
07.04	PISOS DE GRANITO				268,824.97
07.04.01	CONCRETO f'c=175 kg/cm2	m3	108.38	399.34	43,280.47
07.04.02	MORTERO CEMENTO ARENA 1:6	m3	21.68	275.40	5,970.67
07.04.03	PISO CON PIEDRA GRANITO, E=2CM	m2	1,083.78	202.60	219,573.83
07.05	ELEMENTOS DECORATIVOS				24,882.86
07.05.01	TACHO DE BASURA INC. COLOCACION	u	10.00	105.93	1,059.30
07.05.02	TACHO ECOLOGICO INC. COLOCACION	u	2.00	3,244.94	6,489.88
07.05.03	BANCAS DE MADERA INC.COLOCACION	u	8.00	1,059.32	8,474.56
07.05.04	COBERTURA DE BANCAS	u	8.00	1,107.39	8,859.12
07.06	PINTURA				1,102.60
07.06.01	PINTURA EN CARPINTERIA METALICA	m2	63.15	17.46	1,102.60
07.07	INSTALACIONES ELECTRICAS				6,046.67
07.07.01	POZO DE TIERRA	u	1.00	397.96	397.96
07.07.02	ALIMENTADOR CABLEADO NYY 1 X 6 mm2	m	455.00	1.37	623.35
07.07.03	TAB AUT 1-3X40, 4-2X30A, 1-3X30A	u	1.00	170.96	170.96
07.07.04	POSTE DE TUBOS CUADRADOS 4" 2"x3.00M	u	10.00	115.44	1,154.40
07.07.05	LUMINARIA ADOSADA IP-65 DE 70W	u	10.00	135.00	1,350.00
07.07.06	LUMINARIA EQUIPO COMPLETO DEL TIPO BOLA 30CM, LAMP DE VAPOR DE SODIO 70W	u	10.00	235.00	2,350.00
07.08	JUNTAS				6,381.38
07.08.01	JUNTAS ASFALTICAS	m	809.82	7.88	6,381.38
08	SERVICIOS HIGIENICOS (SS.HH.)				15,535.35
08.01	TRABAJOS PRELIMINARES				25.83
08.01.01	DESBROCE Y LIMPIEZA DE TERRENO MANUAL	m2	6.98	1.75	12.22
08.01.02	TRAZO NIVELACION Y REPLANTEO	m2	6.98	1.95	13.61
08.02	MOVIMIENTO DE TIERRAS				1,548.00
08.02.01	EXCAVACION EN MATERIAL CONGLOMERADO	m3	8.70	70.08	609.70
08.02.02	REFINE, NIVELACION Y COMPACTADO MANUAL	m2	11.36	18.16	206.30
08.02.03	RELLENO CON MATERIAL PROPIO	m3	6.79	70.41	478.08
08.02.04	ELIMINACION MANUAL DE MATERIAL EXCEDENTE	m3	10.87	23.36	253.92
08.03	OBRAS DE CONCRETO SIMPLE				2,660.19
08.03.01	ENCOFRADO Y DESENCOFRADO NORMAL	m2	34.85	53.47	1,863.43
08.03.02	CONCRETO 1:10 +30% P.G. PARA CIMIENTOS CORRIDOS	m3	2.46	223.12	548.88
08.03.03	CONCRETO 1:8+25% PM PARA SOBRECIMENTOS	m3	0.36	307.98	110.87
08.03.04	CONCRETO f'c=140 kg/cm2	m3	0.20	365.60	73.12





MUNICIPALIDAD DISTRITAL DE CHAVIN DE HUANTAR

08.03.05	CONCRETO f _c =175 kg/cm ²	m ³	0.16	399.34	63.89
08.04	OBRAS DE CONCRETO ARMADO				1,380.34
08.04.01	ACERO CORRUGADO f _y =4200 kg/cm ² GRADO 60	kg	55.82	6.62	369.53
08.04.02	ENCOFRADO Y DESENCOFRADO NORMAL	m ²	15.17	53.47	811.14
08.04.03	CONCRETO f _c =175 kg/cm ²	m ³	0.50	399.34	199.67
08.05	COBERTURAS				1,444.45
08.05.01	CORREAS DE MADERA TORNILLO	m	24.20	30.99	749.96
08.05.02	COBERTURA DE FIBRA VEGETAL	m ²	9.83	70.65	694.49
08.06	ARQUITECTURA				1,906.02
08.06.01	MURO DE BLOQUE HUECO DE CONCRETO E=15 cm MEZCLA 1:5 (CEMENTO:ARENA)	m ²	16.16	78.61	1,270.34
08.06.02	CONTRAZOCALO DE CEMENTO PULIDO CON MORTERO 1:5 DE E=2 cm H=1.20m	m	7.04	26.84	188.95
08.06.03	TARRAJEO CON CEMENTO - ARENA	m ²	11.33	23.98	271.69
08.06.04	ZOCALO DE CEMENTO SIMPLE MEZCLA CEMENTO- ARENA H=30CM	m	7.04	5.81	40.90
08.06.05	VESTIDURA DE DERRAMES EN PUERTAS, VENTANAS Y VANOS	m	7.90	16.98	134.14
08.07	CARPINTERIA DE MADERA				926.14
08.07.01	PUERTA	u	2.00	303.27	606.54
08.07.02	VENTANA CON LAMINA DE POLICARBONATO	u	2.00	159.80	319.60
08.08	PINTURA				834.14
08.08.01	PINTURA ESMALTE EN EXTERIOR	m ²	79.14	10.54	834.14
08.09	JUNTAS				89.83
08.09.01	JUNTAS ASFALTICAS	m	11.40	7.88	89.83
08.10	INSTALACIONES SANITARIAS				3,464.32
08.10.01	INODORO (MARCA RECONOCIDA, COLOR BLANCO)	u	2.00	267.55	535.10
08.10.02	GRIFERIA SIMPLE PARA LAVATORIO	u	2.00	201.57	403.14
08.10.03	RED DE DISTRIBUCION TUBERIA DE 1/2" PVC-SAP	m	32.35	7.22	233.57
08.10.04	RED DE DERIVACION PVC SAL PARA DESAGUE DE 4"	m	30.60	53.65	1,641.69
08.10.05	RED DE DERIVACION PVC SAL PARA DESAGUE DE 2"	m	4.70	31.60	148.52
08.10.06	SOMBRERO VENTILACION PVC DE 2"	pza	2.00	22.18	44.36
08.10.07	ACCESORIOS SANITARIOS COMPLEMENTARIOS	u	1.00	227.60	227.60
08.10.08	CAJA DE REGISTRO DE DESAGUE 12" X 24"	pza	1.00	230.34	230.34
08.11	INSTALACIONES ELECTRICAS				1,256.09
08.11.01	SALIDA DE TECHO CON CABLE AWG TW 2.5 mm (14) + D PVC SEL 16 mm (5/8)	pto	2.00	133.86	267.72
08.11.02	SALIDA DE PARED CON CABLE AWG TW 4.0 mm (12) + D PVC SEL 19 mm (3/4)	pto	2.00	144.62	289.24
08.11.03	SALIDA PARA CENTROS DE LUZ CON INTERRUPTOR DE CONMUTACION	pto	2.00	165.92	331.84
08.11.04	TABLEROS DISTRIBUCION CAJA METALICA CON 12 POLOS	pza	1.00	367.29	367.29
09	SISTEMA DE DESAGUE				64,090.55
09.01	RED DE COLECTORES				33,476.84
09.01.01	TRAZO Y REPLANTEO INICIAL	m ²	171.24	1.95	333.92
09.01.02	EXCAVACION DE ZANJA EN MATERIAL CONGLOMERADO	m ³	180.12	46.72	8,415.21
09.01.03	EXCAVACION EN ROCA SUELTA	m ³	27.02	343.86	9,291.10



993



MUNICIPALIDAD DISTRITAL DE CHAVIN DE HUANTAR

09.01.04	REFINE Y NIVELACION EN TERRENO NORMAL	m2	171.24	6.94	1,188.41
09.01.05	CAMA DE APOYO PARA TUBERIA CON MATERIAL SELECCIONADO	m	171.24	4.25	727.77
09.01.06	TUBERIA PVC UF ISO 4435 200MM S-25	m	171.24	26.25	4,495.05
09.01.07	PRUEBA HIDRAULICA PARA DESAGUE	m	171.24	2.46	421.25
09.01.08	RELLENO Y COMPACTADO MANUAL DE ZANJA	m3	180.12	47.48	8,552.10
09.01.09	ELIMINACION DE MATERIAL EXCEDENTE	m3	4.76	10.93	52.03
09.02	BUZONES				13,766.91
09.02.01	EXCAVACION MANUAL EN MATERIAL CONGLOMERADO	m3	19.44	56.06	1,089.81
09.02.02	BUZON TIPO I TERRENO ROCOSO ELIMINACION DESMONTE CON CARGUO + VOLQUETE HASTA 2.00 m	u	5.00	2,535.42	12,677.10
09.03	CONEXIONES DOMICILIARIAS				16,846.80
09.03.01	CONEXION DE DESAGUE TUBO C.S.N. 6" TERRENO ROCOSO DE 4.01-8 m	u	15.00	892.78	13,391.70
09.03.02	CAJA DE REGISTRO DE DESAGUE 12" X 24"	pza	15.00	230.34	3,455.10
10	DRENAJE				3,307.15
10.01	MOVIMIENTO DE TIERRAS				116.30
10.01.01	EXCAVACION MANUAL DE ZANJAS P/CIMENTOS HASTA H=1.00 M	m3	1.47	56.06	82.41
10.01.02	NIVELACION INTERIOR APISONADO MANUAL	m2	4.90	2.99	14.65
10.01.03	ELIMINACION DE MATERIAL EXCEDENTE	m3	1.76	10.93	19.24
10.02	OBRAS DE CONCRETO SIMPLE				1,416.05
10.02.01	ENCOFRADO Y DESENCOFRADO	m2	16.80	59.33	996.74
10.02.02	CONCRETO f _c =175 kg/cm ²	m3	1.05	399.34	419.31
10.03	REVOQUES ENLUCIDOS Y MOLDURAS				296.77
10.03.01	TARRAJEO MORTERO 1:5 ; e=1.5CM	m2	8.40	35.33	296.77
10.04	CARPINTERIA METALICA				1,186.44
10.04.01	REJILLA METALICA PARA DRENAJE	u	4.00	296.61	1,186.44
10.05	PINTURA				48.89
10.05.01	PINTURA EN CARPINTERIA METALICA	m2	2.80	17.46	48.89
10.06	JUNTAS				242.70
10.06.01	JUNTAS ASFALTICAS	m	30.80	7.88	242.70
11	MACETERO				7,518.19
11.01	OBRAS DE CONCRETO SIMPLE				5,992.46
11.01.01	ENCOFRADO Y DESENCOFRADO	m2	69.30	59.33	4,111.57
11.01.02	CONCRETO f _c =175 kg/cm ²	m3	4.71	399.34	1,880.89
11.02	REVOQUES ENLUCIDOS Y MOLDURAS				1,430.87
11.02.01	TARRAJEO MORTERO 1:5 ; e=1.5CM	m2	40.50	35.33	1,430.87
11.03	PINTURA				94.86
11.03.01	PINTURA ESMALTE EN EXTERIOR	m2	9.00	10.54	94.86
12	CAJA DE INSPECCION (01 UND)				8,634.86
12.01	OBRAS DE CONCRETO SIMPLE				1,053.09
12.01.01	SOLADOS CONCRETO f _c =100 kg/cm ² h=2"	m2	6.76	28.15	190.29
12.01.02	ENCOFRADO Y DESENCOFRADO	m2	4.85	59.33	287.75
12.01.03	CONCRETO f _c =175 kg/cm ²	m3	1.44	399.34	575.05
12.02	OBRAS DE CONCRETO ARMADO				6,594.64





MUNICIPALIDAD DISTRITAL DE CHAVIN DE HUANTAR

12.02.01	ACERO CORRUGADO $f_y=4200$ kg/cm ² GRADO 60	kg	415.01	6.62	2,747.37
12.02.02	ENCOFRADO Y DESENCOFRADO NORMAL	m ²	32.66	53.47	1,746.33
12.02.03	CONCRETO $f_c=210$ kg/cm ²	m ³	4.51	465.84	2,100.94
12.03	REVOQUES ENLUCIDOS Y MOLDURAS				542.67
12.03.01	TARRAJEO MORTERO 1:5 ; e=1.5CM	m ²	15.36	35.33	542.67
12.04	PINTURA				161.89
12.04.01	PINTURA ESMALTE EN EXTERIOR	m ²	15.36	10.54	161.89
12.05	CARPINTERIA METALICA				282.57
12.05.01	TAPA METALICA 1.00*1.00*5/16"	u	1.00	282.57	282.57
13	PARTIDOR (01 UND)				8,634.86
13.01	OBRAS DE CONCRETO SIMPLE				1,053.09
13.01.01	SOLADOS CONCRETO $f_c=100$ kg/cm ² h=2"	m ²	6.76	28.15	190.29
13.01.02	ENCOFRADO Y DESENCOFRADO	m ²	4.85	59.33	287.75
13.01.03	CONCRETO $f_c=175$ kg/cm ²	m ³	1.44	399.34	575.05
13.02	OBRAS DE CONCRETO ARMADO				6,594.64
13.02.01	ACERO CORRUGADO $f_y=4200$ kg/cm ² GRADO 60	kg	415.01	6.62	2,747.37
13.02.02	ENCOFRADO Y DESENCOFRADO NORMAL	m ²	32.66	53.47	1,746.33
13.02.03	CONCRETO $f_c=210$ kg/cm ²	m ³	4.51	465.84	2,100.94
13.03	REVOQUES ENLUCIDOS Y MOLDURAS				542.67
13.03.01	TARRAJEO MORTERO 1:5 ; e=1.5CM	m ²	15.36	35.33	542.67
13.04	PINTURA				161.89
13.04.01	PINTURA ESMALTE EN EXTERIOR	m ²	15.36	10.54	161.89
13.05	CARPINTERIA METALICA				282.57
13.05.01	TAPA METALICA 1.00*1.00*5/16"	u	1.00	282.57	282.57
14	CAJA DE VALVULAS (02 UND)				16,974.78
14.01	OBRAS DE CONCRETO SIMPLE				1,133.32
14.01.01	SOLADOS CONCRETO $f_c=100$ kg/cm ² h=2"	m ²	9.61	28.15	270.52
14.01.02	ENCOFRADO Y DESENCOFRADO	m ²	4.85	59.33	287.75
14.01.03	CONCRETO $f_c=175$ kg/cm ²	m ³	1.44	399.34	575.05
14.02	OBRAS DE CONCRETO ARMADO				9,189.28
14.02.01	ACERO CORRUGADO $f_y=4200$ kg/cm ² GRADO 60	kg	601.49	6.62	3,981.86
14.02.02	ENCOFRADO Y DESENCOFRADO NORMAL	m ²	48.34	53.47	2,584.74
14.02.03	CONCRETO $f_c=210$ kg/cm ²	m ³	5.63	465.84	2,622.68
14.03	REVOQUES ENLUCIDOS Y MOLDURAS				797.04
14.03.01	TARRAJEO MORTERO 1:5 ; e=1.5CM	m ²	22.56	35.33	797.04
14.04	PINTURA				237.78
14.04.01	PINTURA ESMALTE EN EXTERIOR	m ²	22.56	10.54	237.78
14.05	CARPINTERIA METALICA				565.14
14.05.01	TAPA METALICA 1.00*1.00*5/16"	u	2.00	282.57	565.14
14.06	ACCESORIOS				5,052.22
14.06.01	ACCESORIOS EN CAJA DE VALVULAS	glb	1.00	5,052.22	5,052.22
15	OBSERVATORIO				1,644.84
15.01	ESTRUCTURA DE OBSERVATORIO	u	1.00	1,644.84	1,644.84
16	MITIGACION DE IMPACTO AMBIENTAL				22,500.00
16.01	IMPACTO AMBIENTAL	glb	1.00	22,500.00	22,500.00





17.00	CAPACITACIONES				1,864.41
17.01	CAPACITACION EN MANTENIMIENTO RUTINARIO Y PERIODICO	gib	1.00	1,864.41	1,864.41
18.00	FLETE				193,642.75
18.01	FLETE TERRESTRE	gib	1.00	193,642.75	193,642.75
COSTO DIRECTO					2,815,143.32
GATOS GENERALES 8.5415%					240,455.47
UTILIDAD (U=10%CD)					281,514.33
SUB TOTAL (ST=CD+GG+U)					3,337,113.12
IMPUESTO GENERAL A LAS VENTAS (IGV=18%ST)					600,680.36
PRESUPUESTO TOTAL (PT=ST+IGV)					3,937,793.48

El Costo de Ejecución de Obra asciende a la suma de **S/ 3,937,793.48 (Tres millones Novecientos treinta y siete mil setecientos noventa y tres CON 48/100 SOLES)** incluye todos los costos, impuestos, transportes, entre otros.

3.1.1.21. FUENTE DE FINANCIAMIENTO

CANO Y SOBRE CANON, REGALIAS, RENTAS DE ADUANAS Y PARTICIPACIONES.

3.1.1.22. SISTEMA DE CONTRATACION

A SUMA ALZADA

3.1.1.23. VIGENCIA DE CONTRATO

La vigencia del contrato rige desde la entrega del terreno o desde la fecha en que se cumplan las condiciones previstas en el contrato para el inicio de la ejecución de la obra, previsto en el Artículo 142° y 144° del RLCE hasta el consentimiento y pago de la liquidación de la ejecución de la obra.

3.1.1.24. CONSIDERACIONES ESPECÍFICAS SOBRE LA EJECUCION DE LA OBRA

El contratista encargado de ejecutar el proyecto realizará su trabajo teniendo en cuenta el cumplimiento de las siguientes condiciones y requisitos:

- El **contratista** propondrá el personal profesional y técnico, así como los recursos necesarios para la ejecución de la obra y el cumplimiento de las metas propuestas, con la calidad, precisión y costo necesario en el plazo establecido.
- El **contratista** será directamente responsable de la calidad de las obras presentada y de la idoneidad del personal a su cargo, así como del cumplimiento de la programación, logro oportuno de las metas previstas y adopción de las previsiones necesarias para el fiel cumplimiento del Contrato, en el plazo otorgado.
- El **contratista** podrá inspeccionar el lugar donde se realizará la obra a detalle y tomar pleno conocimiento de la zona, tanto topográficamente, características de suelo.
- Todos los materiales y equipos incorporados en la obra por parte del **Contratista** deberán ser de primera calidad, sin defectos ni imperfecciones y deberán ajustarse a las especificaciones técnicas o la normativa vigente del Reglamento Nacional de Construcciones. Asimismo, si fuese necesario realizar reparaciones que involucren o sean producto de un vicio constructivo o de instalación del sistema de riego, estos serán de responsabilidad y costo de **El Contratista** de tal manera que el trabajo final este de acuerdo con las especificaciones y metas de la OBRA.
- Toda la documentación que sustenta la viabilidad del Proyecto (informes, formatos, resultados de estudios y/o análisis, etc.), así como la documentación presentada en el expediente Técnico, integran las bases para la ejecución de obra.

OBRAS PRELIMINARES

El Contratista, podrá dar inicio a los trabajos preliminares de la obra tales como instalación de campamento, reubicación de interferencias, remoción y almacenamiento de elementos ornamentales existentes y movimientos de tierra, previa aprobación expresa de la Supervisión.

ALMACENAMIENTO DE MATERIALES

Las zonas destinadas a acopios requerirán la aprobación del Supervisor de Obra, debiendo ser acondicionados a completa satisfacción de éste, una vez hayan cumplido su misión, de forma tal que recuperen su aspecto original.





MUNICIPALIDAD DISTRITAL DE CHAVIN DE HUANTAR

990

El almacenamiento se realizará de forma que se garantice la conservación de los materiales en perfectas condiciones de utilización y siguiendo en todo caso las instrucciones de la Supervisión.

PRUEBAS DE CALIDAD

El costo de pruebas y controles, así como los Análisis de Control de Calidad de Materiales y Ejecución de Trabajos, será por cuenta exclusiva del Contratista, las cuales se efectuarán en laboratorios externos debidamente acreditados y/o certificados por organismo competente.

TRABAJOS DEFECTUOSOS O MAL EJECUTADOS

El Contratista es exclusivamente responsable de la ejecución y conservación de las obras objeto del presente contrato y de las faltas que en ellas pudieran notarse, sin que le exima de responsabilidad la circunstancia de que la Supervisión de obra haya examinado y reconocido la obra durante su construcción o los materiales empleados, ni que las distintas partes de obra hayan sido incluidas en las mediciones o certificaciones parciales.

Si la obra no se sujetara estrictamente a los planos y demás documentos del proyecto, si los materiales utilizados no fueran de la calidad requerida, si se advierten vicios o defectos en la construcción o se tienen razones fundadas para creer que existen vicios ocultos en la obra ejecutada, el contratista deberá demolerla y rehacerla hasta dejarla a completa satisfacción de la Supervisión de obra.

Los gastos de estas operaciones serán a cuenta del Contratista salvo en el caso de que se hubieran realizado en base a sospechas de la Supervisión de obra de existir vicios ocultos y éstos no pudieran ser comprobados.

CONSERVACIÓN Y SEÑALIZACIÓN DE LAS OBRAS

El Contratista está obligado no sólo a la correcta ejecución de la obra, sino también a la conservación de ésta, a su costo, hasta la finalización de dicha ejecución.

La responsabilidad del Contratista por faltas que en la obra pudieran advertirse, se extiende al supuesto de que tales faltas se deban tanto a una defectuosa construcción imputable al Contratista como a una indebida conservación de las unidades de obra, aunque éstas hayan sido examinadas y encontradas conformes por la Supervisión, inmediatamente después de su construcción o en cualquier otro momento dentro del periodo de vigencia del contrato.

Asimismo, queda obligado a señalizar las obras objeto del contrato, con arreglo a lo dispuesto en la normativa vigente. Los gastos que origine la señalización se abonarán en la forma que se establezca en el proyecto; en su defecto serán de cuenta del contratista.

El Contratista cumplirá las órdenes que reciba de la Supervisión acerca de la instalación de señales complementarias o modificación de las ya instaladas. Será directamente responsable de los perjuicios que la inobservancia de las citadas normas y órdenes pudiera causar.

En caso de que fuese necesaria la realización de trabajos nocturnos estos deberán ser previamente autorizados por el Supervisor de Obra y realizados solamente en las unidades de obra que él indique. El Contratista deberá instalar los equipos de iluminación, del tipo e intensidad que el Supervisor ordene y mantenerlos en perfecto estado mientras duren los trabajos nocturnos.

SEGURIDAD DURANTE LA CONSTRUCCIÓN

Complementando las actividades programadas se tomarán las medidas de seguridad durante la ejecución de la obra, la misma que deberá implementarse de tal manera que se den todas las condiciones necesarias para evitar accidentes. Las medidas de seguridad deben abarcar desde las labores de difusión de los desvíos hasta los avisos preventivos en el sitio de la obra.

Durante las diversas etapas de la construcción, las obras se mantendrán, en todo momento, en perfectas condiciones.

El Contratista deberá atenerse a las disposiciones vigentes para la prevención y control de incendios, y a las Instrucciones complementarias que se dicten por el Supervisor de obra. En todo caso, se adoptarán las medidas necesarias y será responsable de evitar la propagación de los que se requieran para la ejecución de las obras, así como de los daños y perjuicios que puedan producir.

CONSERVACION DEL MEDIO AMBIENTE

El Contratista está obligado a realizar las visitas técnicas, mediciones y cualquier actividad, en estricta conformidad a las normas de Medio Ambiente.





MUNICIPALIDAD DISTRITAL DE CHAVIN DE HUANTAR

889

El Contratista deberá cumplir con la normatividad legal, sobre Medio Ambiente de aplicación en su actividad, asumiendo el compromiso de aplicar medidas orientadas a reducir o extinguir cualquier situación que afecte el medio ambiente, acorde con las normas ambientales y las recomendaciones ambientales que forman parte del Expediente Técnico Aprobado.

El Contratista deberá asumir su responsabilidad por las infracciones que pudiera cometer, contra la legislación relacionada con la preservación del medio ambiente.

3.1.1.25. SERVICIOS QUE PRESTARÁ EL CONTRATISTA

El Contratista realizará a favor de la entidad las siguientes prestaciones:

a. EJECUCIÓN DE LA OBRA:

- ✓ Designar al Residente de Obra.
- ✓ Ejecutar la Obra de acuerdo al Expediente Técnico aprobado.
- ✓ El Contratista suministrará toda la mano de obra, dirección, materiales, alumbrado, combustible, agua, herramientas, instrumentos, equipos, abastecimiento y otros medios de construcción necesaria o adecuada para la ejecución y terminación de la Obra. Protegerá las obras durante su ejecución, realizándolas de manera compatible con la seguridad de la vida y propiedad a satisfacción del Supervisor y de acuerdo a los Documentos de Licitación y a los del Contrato.
- ✓ Hasta la aceptación final de la obra por parte del Contratante, el Contratista será responsable de mantener las obras a su costo y cuidado, tomando todas las precauciones contra daños o desperfectos a cualquier parte del mismo, por cualquier causa, bien sea originada por la ejecución o la falta de ejecución del trabajo.
- ✓ El Contratista deberá reconstruir, reparar, reponer y responder por todos los daños o desperfectos que sufra cualquier parte de la obra y correrá por su cuenta el costo de los mismos, con excepción de daños producidos por acciones imprevisibles como terremotos, marejadas, cataclismos, terrorismo y otros que estén cubiertos por las respectivas pólizas de seguros, según lo establecido en el Contrato.
- ✓ En casos de suspensión de los trabajos por cualquier causa, el Contratista será responsable del mantenimiento de la obra y deberá construir cualquier estructura provisional que fuese necesaria para proteger las obras ejecutadas.
- ✓ El Contratista deberá informar al Supervisor de la ocurrencia de cualquier accidente sucedido durante la ejecución de los trabajos en forma inmediata y en el término de la distancia, debiendo además efectuar la denuncia respectiva a la autoridad competente de la jurisdicción de la ocurrencia. Así mismo deberá mantener un archivo exacto de todos los accidentes ocurridos que resulten en muerte, enfermedad ocupacional, lesión incapacitante y daño a la propiedad del Estado o Privada. El archivo de accidentes deberá estar disponible en todo momento para ser inspeccionado por el Supervisor.
- ✓ El Contratista deberá sujetarse a las disposiciones legales vigentes de Seguridad Laboral a fin de controlar los riesgos de accidentes en la obra, y en concordancia con dichas normas diseñar, aplicar y responsabilizarse de un programa de seguridad para sus trabajadores. Además, debe contar con informes actualizados de mantenimiento de los vehículos y equipos que se utilizan en la ejecución de la obra según normas vigentes. Es responsabilidad del Supervisor programar periódicamente y a intervalos apropiados las respectivas inspecciones de la implementación de los planes de seguridad. El Supervisor debe coordinar con el Contratista y elaborar un Informe de observación con las indicaciones respectivas cuando se verifique la necesidad de prever un ajuste o subsanar un vacío en cuanto medidas de seguridad.
- ✓ El Contratista, mantendrá limpio el lugar de las obras durante la construcción y después de ésta, hasta la recepción de las mismas, realizará todo el trabajo y pagará los gastos incidentales que dé lugar. Reparará y reconstruirá todas las estructuras y propiedades que, a juicio del Supervisor fueran dañadas o afectadas durante la ejecución de las obras.
- ✓ El Contratista mantendrá las instalaciones y campamentos que fueran necesarios y según lo que establezca el Contrato; así como las herramientas y equipos que sean requeridos para efectuar las Obras en forma aceptable y a satisfacción del Supervisor y/o como lo especifique el Contrato. Se utilizarán únicamente equipos de eficiencia comprobada por el Supervisor, y el Contratista será el único responsable por la bondad de los mismos.
- ✓ El Contratista, antes, durante y a la terminación de las obras, reparará y reconstruirá todas las áreas naturales que, a juicio del Supervisor fueran dañadas o afectadas por negligencia, descuido.
- ✓ La responsabilidad por la calidad de la obra es única y exclusivamente del Contratista y la Supervisión. Cualquier revisión, inspección o comprobación que efectúe la Supervisión no exime al Contratista de su obligación sobre la calidad de la obra.





MUNICIPALIDAD DISTRITAL DE CHAVIN DE HUANTAR

488

- ✓ El Contratista tiene la responsabilidad de estar completamente informado de todas las leyes, códigos, ordenanzas, reglamentos, órdenes y decretos de cuerpos o tribunales que tengan cualquier jurisdicción o autoridad, que en cualquier forma afecten el manejo de la obra.
- ✓ El contratista observará y cumplirá en todo momento con dichas leyes, códigos, ordenanzas, reglamentos, órdenes y decretos, debiendo dejar a salvo al Contratante y a sus representantes contra cualquier juicio, reclamo o demanda por cualquier daño o perjuicio que ocasione cualquier persona o propiedad durante la ejecución de la obra por responsabilidad original o basada en la violación de cualquiera de tales leyes, códigos, ordenanzas, reglamentos, órdenes y decretos.
- ✓ Los daños que se ocasionen, por causas imputables al Contratista debido a la operación de sus equipos, entre otras causas, serán reparadas por su cuenta y a su costo.
- ✓ El Contratista deberá cumplir con las leyes nacionales y reglamentos vigentes, sobre control de contaminación del ambiente y protección del medio ambiente.
- ✓ El Contratista es el único responsable del uso y pago de regalías y cualquier costo relacionado con el uso de patentes, marcas registradas y derechos reservados ya sea de equipo, dispositivos, materiales, procedimientos u otros. En los precios contractuales deberá incluir estos costos, ya que el Contratante no reconocerá ningún pago por estos conceptos.
- ✓ El Contratista deberá cumplir con toda la reglamentación sobre salubridad ocupacional. Es responsabilidad del Contratista mantener en estado óptimo los espacios ambientales de trabajo, la eliminación de factores contaminantes y el control de los riesgos que afectan la salud del trabajador.
- ✓ El equipo a ser utilizado por El Contratista deberá estar ubicado adecuadamente en sitios donde no perturbe a la población y al medio ambiente y contar, además, con sistemas de silenciadores (especialmente el equipo de compactación de material, etc.), sobre todo si se trabaja en zonas vulnerables o se perturba la tranquilidad, lo cual contará con autorización del supervisor.
- ✓ El Contratista deberá mantener los equipos de construcción en óptimas condiciones, con el objeto de evitar demoras o interrupciones debidas a daños en los mismos. Las máquinas, equipos y herramientas manuales deberán ser de buen diseño y construcción teniendo en cuenta los principios de la seguridad, la salud y la ergonomía en lo que atañe a su diseño. Deben tener como edad máxima la que corresponde a su vida útil. La mala calidad de los equipos o los daños que ellos puedan sufrir, no serán causal que exima al Contratista del cumplimiento de sus obligaciones.
- ✓ El Contratista deberá disponer mediante procedimientos adecuados, todos los desechos, escombros, sobrantes y demás residuos provenientes de los trabajos necesarios para la ejecución de las obras, en los sitios indicados en los documentos del proyecto o autorizados por el Contratante, los que serán debidamente acondicionados y preparados para recibirlos.
- ✓ Todos los empleados y obreros para la obra serán contratados por el Contratista, quien deberá cumplir con todas las disposiciones legales sobre la contratación del personal. Así mismo, se obliga al pago de todos los salarios y beneficios sociales que se establezcan en relación con los trabajadores y empleados. Ninguna obligación de tal naturaleza corresponde al Contratante y éste no asume responsabilidad, ni solidaridad alguna.
- ✓ El Contratista debe asegurarse de que todos los trabajadores estén bien informados de los riesgos relacionados con sus labores y con la conservación del medio ambiente de su zona de trabajo, el conocimiento de las leyes y reglamentos laborales, las normas técnicas y las instrucciones relacionado con la prevención de accidentes y los riesgos para la salud.
- ✓ El Contratista deberá tomar todas las disposiciones necesarias para facilitar el control por parte del Supervisor. Este, a su vez, efectuará todas las medidas que estime convenientes, sin perjuicio del avance de los trabajos.
- ✓ El Contratista debe emplear métodos y prácticas de trabajo que protejan a los trabajadores contra los efectos nocivos de agentes químicos (gases, vapores líquidos o sólidos), físicos (condiciones de ambiente: ruido, vibraciones, humedad, energía radiante, temperatura excesiva, iluminación defectuosa, variación de la presión) y biológicos (agentes infecciosos tipo virus o bacterias que causan tuberculosis, pulmonía, tifoidea, hongos y parásitos).
- ✓ Participar en la Recepción de la Obra.
- ✓ Efectuar la liquidación de la Obra.



b. INFORMACIÓN QUE BRINDARA LA ENTIDAD.

La Entidad suministrará a El Contratista, una copia simple de los siguientes documentos:



MUNICIPALIDAD DISTRITAL DE CHAVIN DE HUANTAR

98+

- Diseño Oficial del Cartel de Obra.
- Cuadros y Formatos.
- El Contratista evaluará toda la información que le facilite La Entidad. Sin embargo, será el Único responsable por la forma como aplique dicha información para la obtención de las conclusiones y recomendaciones que efectúe como resultado del Servicio.

C. RESPONSABILIDADES DEL CONTRATISTA.

Sin exclusión de las obligaciones que correspondan a El Contratista, conforme a los dispositivos legales y reglamentarios vigentes, y que son inherentes a La Ejecución de Obra contratada, éste se obliga y compromete a cumplir con lo siguiente:

- Informarse oportunamente sobre la normatividad técnica y reglamentaria vigente, aplicable al objeto de la Ejecución de la Obra.
- Visitar la localidad, el terreno y/o inmueble que será materia de aplicación de la Ejecución de Obra.
- Efectuar los trabajos de campo que sean necesarios para verificar el estado y características topográficas, geográficas, climáticas y de servicios básicos, análisis de impacto ambiental todos correspondientes a la localidad y al terreno sobre el que se ejecuta el proyecto.
- Determinar las características y la capacidad portante del terreno, mediante el Estudio de Mecánica de Suelos.
- Garantizar la participación del personal profesional mínimo que se exige en el presente documento, así como de los servicios, equipos y personal técnico y auxiliar que garanticen la buena y oportuna ejecución de la Obra.
- Es de su exclusiva responsabilidad, cumplir con los plazos parciales y con el plazo total programado para la Ejecución de la Obra.
- Asumir la responsabilidad, total y exclusiva, por la calidad de la Obra ejecutada, para lo cual mantendrá coordinación permanente con La Entidad sobre los trabajos que se ejecuten.
- El Contratista será legalmente responsable, en el campo administrativo, civil y penal; por los resultados que obtenga y que puedan producir fallas en la Obra que recomiende ejecutar como producto de los estudios efectuados.
- El Contratista está obligado a aplicar la reglamentación, directivas, ordenanzas municipales, parámetros de construcción, normas técnicas y demás documentos que sean de cumplimiento obligatorio para el desarrollo de la Ejecución de Obra, así como para sustentar adecuadamente la documentación técnica que formulará para La Entidad.
- El Contratista suministrará toda la mano de obra, dirección, materiales, alumbrado, combustible, agua, herramientas, instrumentos, equipos, abastecimiento y otros medios de construcción necesaria o adecuada para la ejecución y terminación de la Obra. Protegerá las obras durante su ejecución, realizándolas de manera compatible con la seguridad de la vida, la propiedad y la salud a satisfacción de la Supervisión y de acuerdo a los Documentos de Licitación y a los del Contrato.
- Así mismo ejecutará la obra en estricta armonía con el medio ambiente sin producir ni generar medios que pudieran generar focos de contaminación, alteración y degradación de Ecosistemas, la biodiversidad, los Recursos Naturales o el medio ambiente, etc.
- El Contrato establecerá las demás responsabilidades y obligaciones esenciales de El Contratista; las que se complementarán con los aquí listados.
- En atención a que el Contratista es el responsable absoluto de la Obra que realiza, deberá garantizar su calidad y responder por el trabajo realizado, dentro de los términos que establecen las normas durante los siguientes siete (7) años, desde la fecha de recepción de la Obra, por lo que, en caso de ser requerido por la Entidad, para absolver defectos, fallas y/o vicios ocultos que presenta la obra ejecutada, no podrá negar su participación y absolución de dichos requerimientos mencionados.
- En caso de no contestar por escrito y/o no concurrir a la citación antes indicada, se hará conocer su negativa al OSCE y a la Contraloría General de la República, a los efectos legales consiguientes, en razón de que el servicio prestado es un acto administrativo por el cual es responsable ante el Estado.



3.1.1.26. OTRAS OBLIGACIONES DEL CONTRATISTA

TRIBUTOS Y OTRAS OBLIGACIONES

Serán de cargo del Contratista todos los tributos, contribuciones y gravámenes que le corresponden de acuerdo a Ley. Toda responsabilidad de carácter laboral y por el pago de aportaciones sociales es exclusivamente del contratista.

Ejecutar la obra materia de este instrumento con estricto cumplimiento a los planos, especificaciones técnicas,

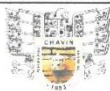

MUNICIPALIDAD DISTRITAL DE CHAVIN DE HUANTAR

986

memoria descriptiva, expediente técnico de obra, y demás documentos generados en el procedimiento de selección, en el plazo establecido conforme al cronograma de avance de obra.

El contratista deberá contar con todos los instrumentos los implementos, equipos y personal necesario para realizar el cumplimiento de la obra, siendo el único responsable por su seguridad personal y/o de otros que coadyuven en la obra; asimismo el gasto de transporte, estadía, alimentación y traslado de personal y/o equipo, será por cuenta del postor en su totalidad, no reconociéndose pago alguno por dichos criterios.

Durante la ejecución de la obra, el contratista está obligado a cumplir con los plazos parciales estipulados en el calendario de avance de obra vigente. Si se produjera un atraso injustificado en el avance físico valorizado de la obra, se procederá de acuerdo a lo dispuesto por los artículos 197° del reglamento.

Emplear materiales normalizados de conformidad de con los reglamentos técnicos, normas técnicas, metrológicas y/o sanitarios vigentes; así como, asumir los gastos que demanden los ensayos, pruebas, certificaciones respectivas de los materiales colocados en obra.

Asumir los gastos de todos los ensayos de calidad de los trabajos que va a ejecutar, necesarios para garantizar la calidad de la obra. El costo de pruebas y controles de calidad, de materiales y ejecución de trabajos, será por cuenta exclusiva del Contratista, las cuales se efectuarán en laboratorios, sean estos, públicos o privados.

El tipo y cantidad de las pruebas y análisis están indicados en el expediente técnico de obra, de conformidad al Reglamento Nacional de Edificaciones y otras normas conexas, así como aquellas que el supervisor considere necesarias, para alcanzar una obra con calidad y la eficiencia requerida.

Durante la ejecución de la obra, el contratista realizará las pruebas y ensayos necesarios de los trabajos realizados, de conformidad a lo dispuesto en las normas técnicas nacionales, las mismas que serán verificadas los resultados de los ensayos obtenidos por el supervisor de obra. El contratista durante la ejecución de los trabajos garantizará que los ensayos y pruebas se hagan en un laboratorio calificado y debidamente registrado.

El Contratista - no se podrá pasar de una partida a otra de la obra mientras no se cuente con la respectiva conformidad de los resultados de los ensayos por parte del Supervisor o Inspector de Obra.

El contratista debe evaluar permanentemente el desarrollo de la administración de riesgos, debiendo, a través de su Ingeniero Residente, anotar los resultados en el cuaderno de obra, cuando menos, con periodicidad semanal, precisando sus efectos y los hitos afectados o no cumplidos de ser el caso.

Por tratarse de la ejecución de una obra comprendida dentro del área urbana del distrito de Chavín de Huántar, el contratista a través de su ingeniero Residente de Obra abrirá el Cuaderno de Obra Digital, en el acto de Entrega de Terreno, por lo que, el contratista, a través de su Ingeniero Residente de Obra, está obligado a registrar en el cuaderno de obra digital, toda la información que corresponda anotar en el cuaderno de obra, según lo previsto en la Ley de Contrataciones del Estado y su Reglamento así como lo dispuesto en la Directiva N°009-2020-OSCE/CD "Lineamientos para el uso del Cuaderno de Obra Digital"

Asimismo, corresponde al contratista, la contratación de todos los seguros necesarios para resguardar la integridad de los bienes, los recursos que se utilizarán y los terceros eventualmente afectados, como son seguros contra todo riesgo, seguro de responsabilidad civil.

El contratista tendrá en cuenta el cumplimiento de todas las normas laborales y las de seguridad e higiene ocupacional.

Actuar de acuerdo a lo indicado en el art. 35° de la ley de contrataciones del estado, respecto a sub contrataciones.

Durante la ejecución de la obra se debe contar de forma permanente y directa con el ing. Residente en cumplimiento a lo dispuesto en el art. 179° del reglamento.

COORDINACION CON ENTIDADES PÚBLICAS Y EMPRESAS DE SERVICIO

El Contratista a la firma del contrato, está obligado a efectuar las respectivas coordinaciones con las Entidades Públicas y empresas de servicio, mediante Cartas, oficios y gestiones a fin de asegurar la correcta y oportuna ejecución de los trabajos contratados, siempre que éstos se encuentren supeditados a autorizaciones y aceptación de dichas empresas para su realización.

DAÑOS A TERCEROS

Constituye obligación del Contratista el sumir los costos de reparación de los daños que ocasionen a las redes eléctricas, agua, desagüe, teléfonos y demás terceros. La negativa del Contratista en reparar el daño causado será causal de resolución del contrato.



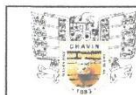

MUNICIPALIDAD DISTRITAL DE CHAVIN DE HUANTAR

485

INDEMNIZACIONES

Es obligación y responsabilidad del Contratista, atender los juicios, reclamos, demandas o acciones imputables a él o a su personal directa e indirectamente por actividades ilícitas, daños, pérdidas, accidentes, lesiones o muertes, producidos dentro de la obra y/o áreas aledañas de su influencia, como consecuencia de la ejecución de trabajos o negligencia. Es obligación y responsabilidad del Contratista, inspeccionar en caso existir inmuebles aledaños en el perímetro de la construcción, cuyas instalaciones y/o cimentaciones queden comprendidas en el área de influencia de las excavaciones efectuadas para el proyecto y que puedan ver afectada su estabilidad o continuidad y además de ejecutar cualquier obra que sea necesario para evitar accidentes o demandas de los propietarios.

3.1.1.27. FORMA DE PAGO

El pago será mediante valorizaciones mensuales, de acuerdo con las partidas ejecutadas.

3.1.1.28. ADELANTOS

La Entidad no otorgará adelantos.

ADELANTO DIRECTO

"La Entidad no otorgará adelanto directo".

ADELANTO PARA MATERIALES O INSUMOS

"La Entidad no otorgará adelanto para materiales".

3.1.1.29. VALORIZACIONES

El periodo de valorizaciones será mensual y tendrá un plazo máximo de aprobación por el supervisor y su remisión a la MUNICIPALIDAD DISTRITAL DE CHAVIN DE HUANTAR, de CINCO (5) días, contados a partir del primer día hábil del mes siguiente al de la valorización respectiva, y es cancelada por la Entidad en fecha no posterior al último día de tal mes.

Conjuntamente con la valorización, el contratista presentará los siguientes documentos necesarios para el trámite de pago:

- Descripción de los trabajos ejecutados materia de la valorización
- Ocurrencias en Obra
- Estado situacional de Obra
- Avance físico financiero de la Obra de acuerdo al siguiente cuadro

MONTOS VALORIZADOS PROGRAMADOS				
MES (Fecha)	MONTOS (Inc/IGV)		PORCENTAJES	
	PARCIAL S/.	ACUMUL. S/.	PARCIAL %	ACUMUL. %
TOTAL				

MONTOS VALORIZADOS EJECUTADOS				
MES (Fecha)	MONTOS (Inc/IGV)		PORCENTAJES	
	PARCIAL S/.	ACUMUL. S/.	PARCIAL %	ACUMUL. %
TOTAL				



- Ampliaciones de plazo y/o adicionales de Obra
- Amortizaciones del Adelanto Directo y de materiales (con IGV)
- Reajustes (Con IGV)
- Deducciones de reintegros que no corresponden por adelanto directo y materiales (IGV)
- Curva "S" de la Obra avance programado vs ejecutado
- Cuadro de valorizaciones programadas vs ejecutadas, incluye gráfico de barras compartido.



MUNICIPALIDAD DISTRITAL DE CHAVIN DE HUANTAR

ag⁴

- k) Planilla de metrados de avance ejecutado, que incluirá la sustentación técnica de los metrados (Planos de replanteo, planta y perfil), y mediante croquis, gráficos y/o esquemas que ilustren claramente lo realmente ejecutado.
 - l) Valorización del mes, el mismo que debe incluir los cálculos justificatorios, así como la información necesaria para su elaboración tal como los reportes de valores de índices unificados para el mes que corresponda.
 - m) Copia del cuaderno de Obra
 - n) Certificados de ensayos y protocolos de control de calidad de los materiales y trabajos ejecutados.
 - o) Copia de seguros SCTR y Póliza CAR vigente
 - p) Copia de cartas fianzas presentadas vigentes
 - q) Panel fotográfico que sustente la secuencia de la prestación (mínimo 10 fotografías).
 - r) Protocolos de calidad.
 - s) Póliza Car
 - Básica por el monto del Contrato
 - Terremoto, por el monto del Contrato
 - Avenida, lluvia e inundación por el monto del Contrato de Obra
 - Daños materiales, daños personales, remoción de escombros por el 5% del monto del Contrato
 - Huelga, motin conmoción civil, daño malicioso, terrorismo por el 20% del monto del Contrato.
 - Vigencia desde la firma del Contrato hasta la recepción de Obra por parte del Comité de Recepción designada por la Entidad.
- Póliza Car de accidentes personales deberá incluir un mínimo de 25 obreros, por muerte o invalidez permanente por el 25% del monto de Obra por cada obrero deberá especificar que se considerarán como terceras personas al Personal de la Municipalidad Distrital de Chavín, que se encuentren cumpliendo funciones dentro de la zona de ejecución de Obra. La póliza tendrá vigencia hasta la liquidación de Obra.
 - Póliza de Seguro de accidentes individuales de su personal de ingenieros y técnicos, conforme a lo prescrito por el Decreto Legislativo N° 688 y Decreto Ley N° 25897.

Importante:

- Corresponde a la Entidad (Oficina de Administración y Finanzas), verificar las garantías presentadas por los postores o Contratistas, a fin de verificar el cumplimiento de los requisitos y condiciones necesarios para su aceptación y eventual ejecución.
- Toda la Información antes indicada deberá presentarse en un original y una copia, debiendo estar acompañada de un CD con la versión en digital y en archivos editables.
- La ausencia de cualquiera de los documentos indicados anteriormente acarreará la devolución de la valorización, declarándola como no presentada, bajo responsabilidad del Contratista.

3.1.1.30. LIQUIDACION DEL CONTRATO DE OBRA

Luego de recepción de las Obras, el contratista presentará la liquidación del Contrato de Obra, en concordancia con el Art. 209 del Reglamento de Contrataciones del Estado, la cual será sometida a la aceptación u observación del supervisor y/o de la Entidad en forma escrita.

3.1.1.31. PERSONAL REQUERIDO

Los profesionales y personal designados de acuerdo a las áreas competentes, deberán participar activamente, en lo que les corresponde. Durante la Ejecución de la obra deberán estar disponibles para la absolución de cualquier duda o consulta. Dichos profesionales, técnicos y equipos se encuentran considerados en el expediente técnico, tanto en el desgagado de Gastos Generales, como en los costos unitarios, según sea el caso.

3.1.1.32. OFICINA

Se solicitará que tenga una oficina en la localidad, con el objetivo enviarles y notificarles que se requiere y hacer las coordinaciones pertinentes.

3.1.1.33. CONDICIONES DEL CONSORCIO

De conformidad con el numeral 49.5 del artículo 49 del Reglamento, el área usuaria puede incluir lo siguiente:





MUNICIPALIDAD DISTRITAL DE CHAVIN DE HUANTAR

ab3

- El número máximo de consorciados es de 02 consorciados
- El porcentaje mínimo de participación de cada consorciado es de 40 % de participación.
- El porcentaje mínimo de participación en la ejecución del contrato, para el integrante del consorcio que acredite mayor experiencia, es de 60 % de participación.

3.1.1.34. PENALIDADES

Las penalidades, serán de acuerdo a lo establecido en las Bases Generales y el Contrato en concordancia con los siguientes Artículos:

Artículo 162°: Penalidad por mora en la ejecución de la prestación: " En caso de retraso injustificado del contratista en la ejecución de las prestaciones objeto del contrato, la Entidad le aplica automáticamente una penalidad por mora por cada día de atraso. La penalidad se aplica automáticamente y se calcula de acuerdo a la siguiente

$$\text{Penalidad diaria} = 0.10 \times \text{Monto vigente} \\ F \times \text{Plazo vigente en días}$$

$$F = 0.15 \text{ para plazos mayores a sesenta (60) días}$$

Artículo 163°: Otras Penalidades:

Otras penalidades a las que estará sujeta El Contratista, en aplicación del artículo 163° del Reglamento se describen en la siguiente tabla:

Por deficiencias en el proceso constructivo: tabla de penalidades (Artículo 163° del Reglamento) La aplicación de estas penalidades están referidas al monto de contrato y las sanciones se efectuarán por cada ocurrencia, teniendo en cuenta los criterios indicados en el cuadro siguiente.

Según lo previsto en los artículos 190 y 191 del Reglamento, en este tipo de penalidades se deben incluir las siguientes:





MUNICIPALIDAD DISTRITAL DE CHAVIN DE HUANTAR

082

PENALIDADES			
N°	Supuestos de aplicación de penalidades	Forma de calculo	Procedimiento
1	Cuando el personal del plantel profesional clave no permanezca durante la ejecución de la obra de acuerdo a su porcentaje de incidencia. De conformidad con las disposiciones establecidas en el numeral 179.1 del artículo 179 del Reglamento.	(0.5 UIT) por cada día de ausencia del personal en obra en el plazo previsto.	Según informe del Inspector o Supervisor de Obra y/o GDUR Y/o SGEySO
2	En caso culmine la relación contractual entre el contratista y el personal ofertado y la Entidad no haya aprobado la sustitución del personal a ser reemplazado.	[UNIDAD IMPOSITIVA TRIBUTARIA (0.5 UIT) por cada día de ausencia del personal en la obra.	Según informe del Inspector o Supervisor de Obra y/o GDUR Y/o SGEySO
3	Si el contratista o su personal, no permite el acceso al cuaderno de obra al [SUPERVISOR DE LA OBRA], impidiéndole anotar las ocurrencias.	Cinco por mil (5/1000) del monto de la valorización del periodo por cada día de dicho de dicho impedimento	Según informe del Inspector o Supervisor de Obra y/o GDUR Y/o SGEySO
4	INDUMENTARIAS E IMPLEMENTOS DE PROTECCION PERSONAL. Cuando el contratista no cumpla con dotar a su personal de los elementos de seguridad La multa es por día.	Cinco por mil (5/1000) del monto de la valorización del periodo por cada día de dicho de dicho impedimento	Según informe del Inspector o Supervisor de Obra y/o GDUR Y/o SGEySO
5	EQUIPOS DECLARADOS EN LA OFERTA TECNICA Cuando el contratista no presente los equipos declarados en la oferta técnica.	Cinco por mil (5/1000) del monto de la valorización del periodo por cada día de dicho de dicho impedimento	Según informe del Inspector o Supervisor de Obra y/o GDUR Y/o SGEySO
6	CALIDAD DE EJECUCION DE LA OBRA Cuando el residente apruebe un trabajo mal ejecutado. Además de la penalidad, EL CONTRATISTA deberá corregir dicho trabajo sin costo alguno para la Municipalidad.	Cinco por mil (5/1000) del monto de la valorización del periodo por cada día de dicho de dicho impedimento	Según informe del Inspector o Supervisor de Obra y/o GDUR Y/o SGEySO
7	CALIDAD DE MATERIALES Cuando el contratista emplee materiales no normalizados. EL CONTRATISTA deberá retirar dicho material y reemplazarlo por otro que este normalizado y que cumpla con las características técnicas, siendo dicho reemplazo sin costo alguno para la Municipalidad.	Cinco por mil (5/1000) del monto de la valorización. La penalidad será por cada caso detectado.	Según informe del Inspector o Supervisor de Obra y/o GDUR Y/o SGEySO
8	SEGURIDAD DE OBRA Y SEÑALIZACION Cuando el contratista no cuenta con los dispositivos de seguridad en la obra tanto peatonal y vehicular incumpliendo las normas, además de señalizaciones por la Municipalidad.	Cinco por mil (5/1000) del monto de la valorización del periodo por cada día de dicho de dicho impedimento	Según informe del Inspector o Supervisor de Obra y/o GDUR Y/o SGEySO
9	RESIDENTE DE OBRA Cuando el Residente de obra no permanezca durante la ejecución de la obra, de modo permanente y directo. De conformidad con las disposiciones establecidas en el numeral 179.1 del artículo 179 del Reglamento.	(0.8 UIT), por cada día de ausencia del personal en obra durante la ejecución de obra.	Según informe del Inspector o Supervisor de Obra y/o GDUR Y/o SGEySO
10	PRUEBAS Y ENSAYOS Cuando el contratista no realiza las pruebas o ensayos oportunamente para verificar la calidad de los materiales y las dosificaciones.	Cinco por mil (5/1000) del monto de la valorización. La penalidad será por cada caso detectado.	Según informe del Inspector o Supervisor de Obra y/o GDUR Y/o SGEySO

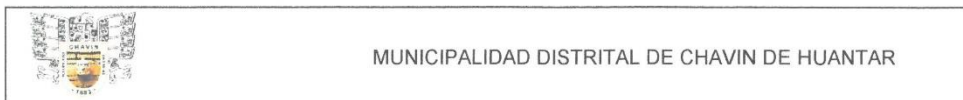

a81

11	CARTEL DE OBRA Cuando el contratista no coloque el cartel de obra dentro de los 5 días calendario desde el día siguiente del perfeccionamiento del contrato.	TRIBUTARIA (0.5 UIT) por cada día.	Según informe del Inspector o Supervisor de Obra y/o GDUR Y/o SGEySOJ.
12	ENTREGA DE INFORMACION IMCOMPLETA Cuando el contratista entregue documentación incompleta, (solicitud de adelantos, valorizaciones, adicionales, etc.), la multa será por cada trámite documentario.	Cinco por mil (5/1000) del monto de la valorización del periodo por cada día de dicho de dicho impedimento	Según informe del Inspector o Supervisor de Obra y/o GDUR Y/o SGEySOJ.
13	RESIDENTE DE OBRA Cambio del Ing. Residente de obra sin autorización expresa la entidad.	Cinco por mil (5/1000) del monto de la valorización. La penalidad será por cada caso detectado.	Según informe del Inspector o Supervisor de Obra y/o GDUR Y/o SGEySO
14	RESIDENTE DE OBRA, no participar en las reuniones programadas por la entidad.	(0.5 UIT) por cada día de ausencia del personal. La penalidad será por cada día de ausencia a las reuniones.	Según informe del Inspector o Supervisor de Obra y/o GDUR Y/o SGEySO

3.2. REQUISITOS DE CALIFICACIÓN

A	CAPACIDAD TÉCNICA Y PROFESIONAL																											
A.1	EQUIPAMIENTO ESTRATÉGICO																											
<p><u>Requisitos:</u></p> <table border="1"> <thead> <tr> <th>ÍTEM</th> <th>EQUIPO</th> <th>CANTIDAD</th> </tr> </thead> <tbody> <tr> <td>1.00</td> <td>CAMION VOLQUETE 10 M3</td> <td>1.00</td> </tr> <tr> <td>2.00</td> <td>COMPRESORA NEUMATICA 196 HP</td> <td>1.00</td> </tr> <tr> <td>3.00</td> <td>COMPACTADOR VIBRATORIO TIPO PLANCHA 4 HP</td> <td>1.00</td> </tr> <tr> <td>4.00</td> <td>CARGADOR RETROEXCAVADOR 62 HP</td> <td>1.00</td> </tr> <tr> <td>5.00</td> <td>CARGADOR SOBRE LLANTAS 125 – 155 HP</td> <td>1.00</td> </tr> <tr> <td>6.00</td> <td>TRACTOR DE ORIGAS DE 140 – 160 HP</td> <td>1.00</td> </tr> <tr> <td>7.00</td> <td>VIBRADOR DE CONCRETO 4 HP</td> <td>1.00</td> </tr> <tr> <td>8.00</td> <td>MOTONIVELADORA DE 125 HP</td> <td>1.00</td> </tr> </tbody> </table> <p>Nota: Se validará la presentación de equipos con mayores características a las requeridas</p> <p><u>Acreditación:</u></p> <p>De conformidad con el numeral 49.3 del artículo 49 y el literal e) del numeral 139.1 del artículo 139 del Reglamento este requisito de calificación se acredita para la suscripción del contrato.</p> <p>Importante</p> <p><i>No corresponde solicitar como equipamiento que el postor cuente con oficinas, locales u otros espacios físicos. Asimismo, no se puede requerir características, años de antigüedad y demás condiciones del equipamiento que no consten en el expediente técnico.</i></p>		ÍTEM	EQUIPO	CANTIDAD	1.00	CAMION VOLQUETE 10 M3	1.00	2.00	COMPRESORA NEUMATICA 196 HP	1.00	3.00	COMPACTADOR VIBRATORIO TIPO PLANCHA 4 HP	1.00	4.00	CARGADOR RETROEXCAVADOR 62 HP	1.00	5.00	CARGADOR SOBRE LLANTAS 125 – 155 HP	1.00	6.00	TRACTOR DE ORIGAS DE 140 – 160 HP	1.00	7.00	VIBRADOR DE CONCRETO 4 HP	1.00	8.00	MOTONIVELADORA DE 125 HP	1.00
ÍTEM	EQUIPO	CANTIDAD																										
1.00	CAMION VOLQUETE 10 M3	1.00																										
2.00	COMPRESORA NEUMATICA 196 HP	1.00																										
3.00	COMPACTADOR VIBRATORIO TIPO PLANCHA 4 HP	1.00																										
4.00	CARGADOR RETROEXCAVADOR 62 HP	1.00																										
5.00	CARGADOR SOBRE LLANTAS 125 – 155 HP	1.00																										
6.00	TRACTOR DE ORIGAS DE 140 – 160 HP	1.00																										
7.00	VIBRADOR DE CONCRETO 4 HP	1.00																										
8.00	MOTONIVELADORA DE 125 HP	1.00																										
A.2	CALIFICACIONES DEL PLANTEL PROFESIONAL CLAVE																											
FORMACIÓN ACADÉMICA DEL PLANTEL PROFESIONAL CLAVE																												
<p><u>Requisitos:</u></p> <table border="1"> <thead> <tr> <th>CARGO</th> <th>PROFESION</th> <th>CANTIDAD</th> </tr> </thead> <tbody> <tr> <td>Ingeniero Residente de Obra</td> <td>Ingeniero Civil</td> <td>1</td> </tr> <tr> <td>Ingeniero Especialista en Seguridad y Salud Ocupacional</td> <td>Ingeniero Civil y/o Ingeniero de Seguridad y/o Ingeniero de</td> <td>1</td> </tr> </tbody> </table>		CARGO	PROFESION	CANTIDAD	Ingeniero Residente de Obra	Ingeniero Civil	1	Ingeniero Especialista en Seguridad y Salud Ocupacional	Ingeniero Civil y/o Ingeniero de Seguridad y/o Ingeniero de	1																		
CARGO	PROFESION	CANTIDAD																										
Ingeniero Residente de Obra	Ingeniero Civil	1																										
Ingeniero Especialista en Seguridad y Salud Ocupacional	Ingeniero Civil y/o Ingeniero de Seguridad y/o Ingeniero de	1																										



480

MUNICIPALIDAD DISTRITAL DE CHAVIN DE HUANTAR			
		Minas y/o Ingeniero Industrial y/o afines	
	Arquitecto	Arquitecto	1
	Ingeniero Especialista en Estructuras	Ingeniero Civil	1
<p>Acreditación:</p> <p>De conformidad con el numeral 49.3 del artículo 49 y el literal e) del numeral 139.1 del artículo 139 del Reglamento este requisito de calificación se acredita para la suscripción del contrato.</p> <p>Importante</p> <ul style="list-style-type: none"> El residente de la obra debe cumplir las calificaciones establecidas en el artículo 179 del Reglamento. 			
A.3 EXPERIENCIA DEL PLANTEL PROFESIONAL CLAVE			
Requisitos:			
	CARGO	PROFESION	EXPERIENCIA
	Ingeniero Residente de Obra	Ingeniero Civil	Deberá contar con una experiencia mínima de 2 años, como Residente y/o Supervisor y/o Inspector de obras en obras iguales o similares al objeto de la convocatoria
	Ingeniero Especialista en Seguridad y Salud Ocupacional	Ingeniero Civil y/o Ingeniero de Seguridad y/o Ingeniero de Minas y/o Ingeniero Industrial y/o afines	Deberá contar con una experiencia mínima de 2 años, como ingeniero de seguridad y/o especialista de seguridad y/o especialista de seguridad y salud ocupacional y/o ingeniero de seguridad y medio ambiente en la ejecución de obras en general
	Arquitecto	Arquitecto	Deberá contar con una experiencia mínima de 2 años, como especialista en arquitectura y/o arquitecto en la ejecución de obras de edificaciones en general.
	Ingeniero Especialista en Estructuras	Ingeniero Civil	Deberá contar con una experiencia mínima de 2 años, ingeniero de estructuras y/o especialista de estructuras en la ejecución de obras de edificaciones en general.
<p>NOTA: LA EXPERIENCIA DEL PERSONAL CLAVE SE VALIDARÁ DESDE LA COLEGIATURA.</p> <p>Se considerará obra similar a:</p> <p>MEJORAMIENTO Y/O AMPLIACION Y/O RENOVACION Y/O CONSTRUCCION Y/O CREACION Y/O REHABILITACION DE PUENTES.</p> <p>Acreditación:</p> <p>De conformidad con el numeral 49.3 del artículo 49 y el literal e) del numeral 139.1 del artículo 139 del Reglamento este requisito de calificación se acredita para la suscripción del contrato.</p> <p>Importante</p> <p>El residente de la obra debe cumplir la experiencia mínima establecida en el artículo 179 del Reglamento.</p>			
B EXPERIENCIA DEL POSTOR EN LA ESPECIALIDAD			
Requisitos:			
<p>El postor debe acreditar un monto facturado acumulado equivalente UNA (1) VEZ EL VALOR REFERENCIAL, en la ejecución de obras similares, durante los 10 años anteriores a la fecha de la presentación de ofertas que se computarán desde la suscripción del acta de recepción de obra.</p>			



MUNICIPALIDAD DISTRITAL DE CHAVIN DE HUANTAR

479

Se considerará obra similar a:

MEJORAMIENTO Y/O AMPLIACION Y/O RENOVACION Y/O CONSTRUCCION Y/O CREACION Y/O REHABILITACION DE PUENTES.

Acreditación:

La experiencia del postor se acreditará con copia simple de: (i) contratos y sus respectivas actas de recepción de obra; (ii) contratos y sus respectivas resoluciones de liquidación; o (iii) contratos y sus respectivas constancias de prestación o cualquier otra documentación¹ de la cual se desprenda fehacientemente que la obra fue concluida, así como el monto total que implicó su ejecución; correspondientes a un máximo de veinte (20) contrataciones.

En los casos que se acredite experiencia adquirida en consorcio, debe presentarse la promesa de consorcio o el contrato de consorcio del cual se desprenda fehacientemente el porcentaje de las obligaciones que se asumió en el contrato presentado; de lo contrario, no se computará la experiencia proveniente de dicho contrato.

Asimismo, cuando se presenten contratos derivados de procesos de selección convocados antes del 20.09.2012, la calificación se ceñirá al método descrito en la Directiva "Participación de Proveedores en Consorcio en las Contrataciones del Estado", debiendo presumirse que el porcentaje de las obligaciones equivale al porcentaje de participación de la promesa de consorcio o del contrato de consorcio. En caso que en dichos documentos no se consigne el porcentaje de participación se presumirá que las obligaciones se ejecutaron en partes iguales.

Si el titular de la experiencia no es el postor, consignar si dicha experiencia corresponde a la matriz en caso que el postor sea sucursal, o fue transmitida por reorganización societaria, debiendo acompañar la documentación sustentatoria correspondiente.

Si el postor acredita experiencia de otra persona jurídica como consecuencia de una reorganización societaria, debe presentar adicionalmente el **Anexo N° 9**.

Cuando los contratos presentados se encuentren expresados en moneda extranjera, debe indicarse el tipo de cambio venta publicado por la Superintendencia de Banca, Seguros y AFP correspondiente a la fecha de suscripción.

Sin perjuicio de lo anterior, los postores deben llenar y presentar el **Anexo N° 10** referido a la experiencia del postor en la especialidad.

Importante

En el caso de consorcios, la calificación de la experiencia se realiza conforme a la Directiva "Participación de Proveedores en Consorcio en las Contrataciones del Estado".



C SOLVENCIA ECONÓMICA

Requisitos:

El postor debe acreditar una línea de crédito equivalente a **0.60 VECES EL VALOR REFERENCIAL**

Consideraciones adicionales:

- La línea de crédito deberá estar dirigido a la Municipalidad Distrital de Chavín de Huantar, con atención al comité de Selección
- La Línea de Crédito deberá indicar la nomenclatura del Proceso y la denominación de la Obra
- La Línea de Crédito deberá encontrarse aprobada, vigente y disponible, a fin de garantizar que el postor cuenta con el monto requerido, el cual deberá estar expresado en números y letras.

¹ De acuerdo con la **Opinión N° 185-2017/DTN** "cualquier otra documentación", se entiende como tal a todo documento emitido por la Entidad contratante con ocasión de la ejecución de la obra que cumpla con demostrar de manera indubitable aquello que se acredita, por ejemplo mediante, las resoluciones de liquidación de obra, las actas de recepción de conformidad, entre otros.



MUNICIPALIDAD DISTRITAL DE CHAVIN DE HUANTAR

998

- En caso de la participación en CONSORCIO la línea de Crédito, requerida puede ser presentada por uno o mas de sus integrantes, siempre y cuando que de forma individual o acumulada acrediten el valor acumulado solicitado y se mencione en el documento el nombre del consorcio y a todas las empresas que la conforman de forma obligatoria.
- Queda a potestad del Postor la presentación de la Carta de Línea de Crédito bajo los formatos que emitan las entidades emisoras, conteniendo la información requerida.
- La Carta debe ser suscrita por la persona o por las personas facultadas, bajo responsabilidad del postor y de la entidad emisora.
- La empresa emisora, adicionalmente debe tener capacidad financiera suficiente para garantizar el monto solicitado.

Acreditación:

Documento a nombre del postor emitido por una empresa que se encuentre bajo la supervisión directa de la Superintendencia de Banca, Seguros y Administradoras Privadas de Fondos de Pensiones o estar considerada en la última lista de bancos extranjeros de primera categoría que periódicamente publica el Banco Central de Reserva del Perú.

No procede acreditar este requisito a través de líneas de créditos para cartas fianza o póliza de caución.

Tampoco corresponde aceptar documentos emitidos por empresas de seguros para acreditar este requisito de calificación, toda vez que, de conformidad con el Oficio N° 47719-2019-SBS, dichas empresas no pueden otorgar créditos.

Importante

En el caso de consorcios el documento que acredita la línea de crédito puede estar a nombre del consorcio o del integrante del consorcio que acredite el mayor porcentaje de participación en las obligaciones de la ejecución de la obra. El documento debe indicar expresamente el nombre completo o la denominación o razón social del integrante o integrantes del consorcio.

Importante

- *Si como resultado de una consulta u observación corresponde precisarse o ajustarse el requerimiento, se solicita la autorización del área usuaria y se pone de conocimiento de tal hecho a la dependencia que aprobó el expediente de contratación, de conformidad con el numeral 72.3 del artículo 72 del Reglamento.*
- *Los requisitos de calificación determinan si los postores cuentan con las capacidades necesarias para ejecutar el contrato, lo que debe ser acreditado documentalmente, y no mediante declaración jurada.*



CAPÍTULO IV
FACTORES DE EVALUACIÓN

La evaluación se realiza sobre la base de cien (100) puntos.

Para determinar la oferta con el mejor puntaje y el orden de prelación de las ofertas, se considera lo siguiente:

FACTOR DE EVALUACIÓN	PUNTAJE / METODOLOGÍA PARA SU ASIGNACIÓN
A. PRECIO	
<p><u>Evaluación:</u></p> <p>Se evaluará considerando el precio ofertado por el postor.</p> <p><u>Acreditación:</u></p> <p>Se acreditará mediante el documento que contiene el precio de la oferta (Anexo N° 6).</p>	<p>La evaluación consistirá en otorgar el máximo puntaje a la oferta de precio más bajo y se otorga a las demás ofertas puntajes inversamente proporcionales a sus respectivos precios, según la siguiente fórmula:</p> $P_i = \frac{O_m \times PMP}{O_i}$ <p>I = Oferta P_i = Puntaje de la oferta a evaluar O_i = Precio i O_m = Precio de la oferta más baja PMP = Puntaje máximo del precio</p> <p>[De 100]¹³ puntos</p>
PUNTAJE TOTAL	100 puntos¹⁴

Importante

Los factores de evaluación elaborados por el comité de selección deben ser objetivos y guardan vinculación, razonabilidad y proporcionalidad con el objeto de la contratación. Asimismo, estos no pueden calificar con puntaje el cumplimiento del Expediente Técnico ni los requisitos de calificación.

¹³ De 83 a 100 puntos, en el caso de obras bajo la modalidad de ejecución llave en mano en las que se puede incluir adicionalmente el factor capacitación.

¹⁴ Es la suma de los puntajes de todos los factores de evaluación.

CAPÍTULO V PROFORMA DEL CONTRATO

Importante

- *Dependiendo del objeto del contrato, de resultar indispensable, puede incluirse cláusulas adicionales o la adecuación de las propuestas en el presente documento, las que en ningún caso pueden contemplar disposiciones contrarias a la normativa vigente ni a lo señalado en este capítulo.*
- *En el caso de contratación de obras por paquete, se debe suscribir un contrato por cada obra incluida en el paquete.*

Conste por el presente documento, la contratación de la ejecución de la obra [CONSIGNAR LA DENOMINACIÓN DE LA CONVOCATORIA], que celebra de una parte [CONSIGNAR EL NOMBRE DE LA ENTIDAD], en adelante LA ENTIDAD, con RUC N° [.....], con domicilio legal en [.....], representada por [.....], identificado con DNI N° [.....], y de otra parte [.....], con RUC N° [.....], con domicilio legal en [.....], inscrita en la Ficha N° [.....] Asiento N° [.....] del Registro de Personas Jurídicas de la ciudad de [.....], debidamente representado por su Representante Legal, [.....], con DNI N° [.....], según poder inscrito en la Ficha N° [.....], Asiento N° [.....] del Registro de Personas Jurídicas de la ciudad de [.....], a quien en adelante se le denominará EL CONTRATISTA en los términos y condiciones siguientes:

CLÁUSULA PRIMERA: ANTECEDENTES

Con fecha [.....], el comité de selección adjudicó la buena pro de la **LICITACIÓN PÚBLICA N° [CONSIGNAR NOMENCLATURA DEL PROCEDIMIENTO DE SELECCIÓN]** para la contratación de la ejecución de la obra [CONSIGNAR LA DENOMINACIÓN DE LA CONVOCATORIA], a [INDICAR NOMBRE DEL GANADOR DE LA BUENA PRO], cuyos detalles e importe constan en los documentos integrantes del presente contrato.

CLÁUSULA SEGUNDA: OBJETO

El presente contrato tiene por objeto [CONSIGNAR EL OBJETO DE LA CONTRATACIÓN].

CLÁUSULA TERCERA: MONTO CONTRACTUAL

El monto total del presente contrato asciende a [CONSIGNAR MONEDA Y MONTO], que incluye todos los impuestos de Ley.

Este monto comprende el costo de la ejecución de la obra, todos los tributos, seguros, transporte, inspecciones, pruebas y, de ser el caso, los costos laborales conforme a la legislación vigente, así como cualquier otro concepto que pueda tener incidencia sobre la ejecución de la prestación materia del presente contrato.

CLÁUSULA CUARTA: DEL PAGO¹⁵

LA ENTIDAD se obliga a pagar la contraprestación a EL CONTRATISTA en [INDICAR MONEDA], en periodos de valorización [CONSIGNAR MENSUALES U OTRO TIPO DE PERIODO], conforme a lo previsto en la sección específica de las bases. Asimismo, LA ENTIDAD o EL CONTRATISTA, según corresponda, se obligan a pagar el monto correspondiente al saldo de la liquidación del contrato de obra, en el plazo de [CONSIGNAR PLAZO EN DÍAS] días calendario, computados desde el día siguiente del consentimiento de la liquidación.

En caso de retraso en el pago de las valorizaciones, por razones imputables a LA ENTIDAD, EL CONTRATISTA tiene derecho al reconocimiento de los intereses legales efectivos, de conformidad con el artículo 39 de la Ley de Contrataciones del Estado y los artículos 1244, 1245 y 1246 del

¹⁵ En cada caso concreto, dependiendo de la naturaleza del contrato, podrá adicionarse la información que resulte pertinente a efectos de generar el pago.

Código Civil. Para tal efecto, se formulará una valorización de intereses y el pago se efectuará en las valorizaciones siguientes.

CLÁUSULA QUINTA: DEL PLAZO DE LA EJECUCIÓN DE LA PRESTACIÓN

El plazo de ejecución del presente contrato es de [.....] días calendario, el mismo que se computa desde el día siguiente de cumplidas las condiciones previstas en el artículo 176 del Reglamento.

Importante para la Entidad

- *Cuando en el expediente de contratación se establezca que la obra debe ejecutarse bajo la modalidad de ejecución llave en mano, en lugar del párrafo anterior, deberá considerarse lo siguiente, según corresponda:*

“El plazo de ejecución de la obra, el equipamiento y montaje hasta la puesta en servicio, materia de la presente convocatoria, es de [CONSIGNAR EL PLAZO DE EJECUCIÓN DE ESTA PRESTACIÓN, EL CUAL DEBE ESTAR EXPRESADO EN DÍAS CALENDARIO] días calendario, el mismo que se computa desde el día siguiente de cumplidas las condiciones previstas en el artículo 176 del Reglamento.”¹⁶

“El plazo de ejecución de la obra, el equipamiento y montaje hasta la puesta en servicio, materia de la presente convocatoria, es de [CONSIGNAR EL PLAZO DE EJECUCIÓN DE ESTA PRESTACIÓN, EL CUAL DEBE ESTAR EXPRESADO EN DÍAS CALENDARIO] días calendario, el mismo que se computa desde el día siguiente de cumplidas las condiciones previstas en el artículo 176 del Reglamento y el plazo de la operación asistida de la obra es de [CONSIGNAR EL PLAZO DE EJECUCIÓN DE LA PRESTACIÓN ASISTIDA DE LA OBRA, EL CUAL DEBE ESTAR EXPRESADO EN DÍAS CALENDARIO] días calendario.”¹⁷

Incorporar a las bases o eliminar, según corresponda

CLÁUSULA SEXTA: PARTES INTEGRANTES DEL CONTRATO

El presente contrato está conformado por las bases integradas, la oferta ganadora, así como los documentos derivados del procedimiento de selección que establezcan obligaciones para las partes.

CLÁUSULA SÉTIMA: GARANTÍAS

EL CONTRATISTA entregó al perfeccionamiento del contrato la respectiva garantía incondicional, solidaria, irrevocable, y de realización automática en el país al solo requerimiento, a favor de LA ENTIDAD, por los conceptos, montos y vigencias siguientes:

- De fiel cumplimiento del contrato: [CONSIGNAR EL MONTO], a través de la [INDICAR EL TIPO DE GARANTÍA PRESENTADA] N° [INDICAR NÚMERO DEL DOCUMENTO] emitida por [SEÑALAR EMPRESA QUE LA EMITE]. Monto que es equivalente al diez por ciento (10%) del monto del contrato original, la misma que debe mantenerse vigente hasta el consentimiento de la liquidación final.

En el caso que corresponda, consignar lo siguiente:

- Garantía fiel cumplimiento por prestaciones accesorias: [CONSIGNAR EL MONTO], a través de la [INDICAR EL TIPO DE GARANTÍA PRESENTADA] N° [INDICAR NÚMERO DEL DOCUMENTO] emitida por [SEÑALAR EMPRESA QUE LA EMITE], la misma que debe mantenerse vigente hasta el cumplimiento total de las obligaciones garantizadas.

CLÁUSULA OCTAVA: EJECUCIÓN DE GARANTÍAS POR FALTA DE RENOVACIÓN

LA ENTIDAD puede solicitar la ejecución de las garantías cuando EL CONTRATISTA no las hubiere

¹⁶ Este párrafo debe ser incluido en el caso de obras que se ejecuten bajo la modalidad de ejecución llave en mano que no incluya operación asistida.

¹⁷ Este párrafo debe ser incluido en el caso de obras que se ejecuten bajo la modalidad de ejecución llave en mano que incluya operación asistida.

renovado antes de la fecha de su vencimiento, conforme a lo dispuesto en el literal a) del numeral 155.1 del artículo 155 del Reglamento de la Ley de Contrataciones del Estado.

Importante para la Entidad

- Sólo en el caso que la Entidad hubiese previsto otorgar adelanto, se debe incluir la siguiente cláusula:

CLÁUSULA NOVENA: ADELANTO DIRECTO

"LA ENTIDAD otorgará [CONSIGNAR NÚMERO DE ADELANTOS A OTORGARSE] adelantos directos por el [CONSIGNAR PORCENTAJE QUE EN NINGÚN CASO EXCEDAN EN CONJUNTO EL 10% DEL MONTO DEL CONTRATO ORIGINAL] del monto del contrato original.

EL CONTRATISTA debe solicitar formalmente el [CONSIGNAR ADELANTO O PRIMER DESEMBOLSO DEL ADELANTO DIRECTO] dentro de los ocho (8) días siguientes a la suscripción del contrato, adjuntando a su solicitud la garantía por adelantos mediante [CONSIGNAR CARTA FIANZA Y/O PÓLIZA DE CAUCIÓN] y el comprobante de pago correspondiente. LA ENTIDAD debe entregar el monto solicitado dentro de los siete (7) días siguientes a la presentación de la solicitud de EL CONTRATISTA.

Asimismo, EL CONTRATISTA debe solicitar la entrega de los demás adelantos directos en [CONSIGNAR EL PLAZO Y OPORTUNIDAD PARA LA SOLICITUD]¹⁸. La entrega del o los adelantos se realizará en [CONSIGNAR PLAZO Y OPORTUNIDAD].¹⁹

Vencido el plazo para solicitar el adelanto no procederá la solicitud.

- Si LA ENTIDAD considera necesario entregar adelantos para materiales o insumos a EL CONTRATISTA, deberá consignar la siguiente cláusula:

CLÁUSULA DÉCIMA: ADELANTO PARA MATERIALES O INSUMOS

"LA ENTIDAD otorgará adelantos para materiales o insumos por el [CONSIGNAR PORCENTAJE QUE NO DEBE EXCEDER EN CONJUNTO DEL 20%] del monto del contrato original, conforme al calendario de adquisición de materiales o insumos presentado por EL CONTRATISTA.

La entrega de los adelantos se realizará en un plazo de [CONSIGNAR PLAZO] días calendario previos a la fecha prevista en el calendario de adquisición de materiales o insumos para cada adquisición, con la finalidad que EL CONTRATISTA pueda disponer de los materiales o insumos en la oportunidad prevista en el calendario de avance de obra valorizado. Para tal efecto, EL CONTRATISTA debe solicitar la entrega del adelanto en un plazo de [CONSIGNAR PLAZO] días calendario anteriores al inicio del plazo antes mencionado, adjuntando a su solicitud la garantía por adelantos mediante [CONSIGNAR CARTA FIANZA Y/O PÓLIZA DE CAUCIÓN] y el comprobante de pago respectivo.

La primera solicitud de EL CONTRATISTA debe realizarse una vez iniciado el plazo de ejecución de la obra. No procede el otorgamiento del adelanto para materiales e insumos en los casos en que las solicitudes correspondientes sean realizadas con posterioridad a las fechas señaladas en el calendario de adquisición de materiales e insumos.

Incorporar a las bases o eliminar, según corresponda.

Importante para la Entidad

- En caso la Entidad hubiese previsto la obligación de constituir un fideicomiso para la administración de los adelantos, se debe incluir la siguiente cláusula:

CLÁUSULA: FIDEICOMISO DE ADELANTOS

Para la administración de los adelantos destinados a la ejecución de la obra, se constituirá un fideicomiso conforme a lo establecido en los artículos 184 y 185 del Reglamento. El procedimiento

¹⁸ Indicar el plazo y oportunidad conforme al expediente de contratación.

¹⁹ Este párrafo solo deberá ser incluido cuando la Entidad prevea la entrega de más de un adelanto directo al contratista.

para la solicitud y entrega de los adelantos se rige por lo dispuesto en dichos artículos.

ADELANTO DIRECTO

“La Entidad otorgará [CONSIGNAR NÚMERO DE ADELANTOS A OTORGARSE] adelantos directos por el [CONSIGNAR PORCENTAJE QUE EN NINGÚN CASO EXCEDAN EN CONJUNTO EL 10% DEL MONTO DEL CONTRATO ORIGINAL] del monto del contrato original.

ADELANTO PARA MATERIALES O INSUMOS

“La Entidad otorgará adelantos para materiales o insumos por el [CONSIGNAR PORCENTAJE QUE NO DEBE EXCEDER EN CONJUNTO DEL 20%] del monto del contrato original, conforme al calendario de adquisición de materiales o insumos presentado por el contratista.

Incorporar a las bases o eliminar, según corresponda

CLÁUSULA UNDÉCIMA: CONFORMIDAD DE LA OBRA

La conformidad de la obra será dada con la suscripción del Acta de Recepción de Obra.

CLÁUSULA DUODÉCIMA: DECLARACIÓN JURADA DEL CONTRATISTA

EL CONTRATISTA declara bajo juramento que se compromete a cumplir las obligaciones derivadas del presente contrato, bajo sanción de quedar inhabilitado para contratar con el Estado en caso de incumplimiento.

Importante para la Entidad

De acuerdo con el numeral 29.2 del artículo 29 del Reglamento, se deberá incluir esta cláusula, según corresponda:

CLÁUSULA DÉCIMA TERCERA: ASIGNACIÓN DE RIESGOS DEL CONTRATO DE OBRA

[INCLUIR²⁰ EN ESTA CLÁUSULA LOS RIESGOS IDENTIFICADOS QUE PUEDEN OCURRIR DURANTE LA EJECUCIÓN DE LA OBRA Y LA DETERMINACIÓN DE LA PARTE DEL CONTRATO QUE DEBE ASUMIRLOS DURANTE LA EJECUCIÓN CONTRACTUAL, SEGÚN LAS DISPOSICIONES PREVISTAS EN LA DIRECTIVA “GESTIÓN DE RIESGOS EN LA PLANIFICACIÓN DE LA EJECUCIÓN DE OBRAS”].

Incorporar a las bases o eliminar, según corresponda

CLÁUSULA DÉCIMA CUARTA: RESPONSABILIDAD POR VICIOS OCULTOS

Ni la suscripción del Acta de Recepción de Obra, ni el consentimiento de la liquidación del contrato de obra, enervan el derecho de LA ENTIDAD a reclamar, posteriormente, por defectos o vicios ocultos, conforme a lo dispuesto por los artículos 40 de la Ley de Contrataciones del Estado y 173 de su Reglamento.

El plazo máximo de responsabilidad de EL CONTRATISTA es de [CONSIGNAR TIEMPO EN AÑOS, NO MENOR DE 7 AÑOS] años, contados a partir de la conformidad de la recepción [INDICAR TOTAL O PARCIAL, SEGÚN CORRESPONDA] de la obra.

CLÁUSULA DÉCIMA QUINTA: PENALIDADES

Si EL CONTRATISTA incurre en retraso injustificado en la ejecución de las prestaciones objeto del contrato, LA ENTIDAD le aplica automáticamente una penalidad por mora por cada día de atraso, de acuerdo a la siguiente fórmula:

$$\text{Penalidad Diaria} = \frac{0.10 \times \text{monto vigente}}{F \times \text{plazo vigente en días}}$$

Donde:

²⁰ Siempre que el procedimiento de selección para la contratación de la elaboración del expediente técnico haya sido convocado después del 03.04.2017 o, el expediente técnico elaborado por la propia Entidad, haya sido elaborado y aprobado después de dicha fecha.

F = 0.15 para plazos mayores a sesenta (60) días o;
F = 0.40 para plazos menores o iguales a sesenta (60) días.

El retraso se justifica a través de la solicitud de ampliación de plazo debidamente aprobado. Adicionalmente, se considera justificado el retraso y en consecuencia no se aplica penalidad, cuando EL CONTRATISTA acredite, de modo objetivamente sustentado, que el mayor tiempo transcurrido no le resulta imputable. En este último caso la calificación del retraso como justificado por parte de LA ENTIDAD no da lugar al pago de gastos generales ni costos directos de ningún tipo, conforme el numeral 162.5 del artículo 162 del Reglamento de la Ley de Contrataciones del Estado.

Adicionalmente a la penalidad por mora se aplicarán las siguientes penalidades:

Otras penalidades			
N°	Supuesto de aplicación de penalidad	Forma de cálculo	Procedimiento
1	Cuando el personal acreditado permanece menos de sesenta (60) días desde el inicio de su participación en la ejecución del contrato o del íntegro del plazo de ejecución, si este es menor a los sesenta (60) días, de conformidad con las disposiciones establecidas en el numeral 190.2 del artículo 190 del Reglamento.	[INCLUIR LA FORMA DE CÁLCULO, QUE NO PUEDE SER MENOR A LA MITAD DE UNA UNIDAD IMPOSITIVA TRIBUTARIA (0.5 UIT) NI MAYOR A UNA (1) UIT] por cada día de ausencia del personal en obra en el plazo previsto.	Según informe del [CONSIGNAR INSPECTOR O SUPERVISOR DE LA OBRA, SEGÚN CORRESPONDA].
2	En caso el contratista incumpla con su obligación de ejecutar la prestación con el personal acreditado o debidamente sustituido.	[INCLUIR LA FORMA DE CÁLCULO, QUE NO PUEDE SER MENOR A LA MITAD DE UNA UNIDAD IMPOSITIVA TRIBUTARIA (0.5 UIT) NI MAYOR A UNA (1) UIT] por cada día de ausencia del personal en obra.	Según informe del [CONSIGNAR INSPECTOR O SUPERVISOR DE LA OBRA, SEGÚN CORRESPONDA].
3	Si el contratista o su personal, no permite el acceso al cuaderno de obra al [CONSIGNAR INSPECTOR O SUPERVISOR DE LA OBRA, SEGÚN CORRESPONDA], impidiéndole anotar las ocurrencias.	Cinco por mil (5/1000) del monto de la valorización del periodo por cada día de dicho impedimento.	Según informe del [CONSIGNAR INSPECTOR O SUPERVISOR DE LA OBRA, SEGÚN CORRESPONDA].
4	[INCLUIR OTRAS PENALIDADES, DE SER EL CASO]		

Importante

De haberse previsto otras penalidades a las previstas, incluir los supuestos de aplicación de penalidad, la forma de cálculo de la penalidad para cada supuesto y el procedimiento mediante el cual se verifica el supuesto a penalizar, conforme el artículo 163 del Reglamento de la Ley de Contrataciones del Estado.

Estas penalidades se deducen de las valorizaciones o en la liquidación final, según corresponda; o si fuera necesario, se cobra del monto resultante de la ejecución de la garantía de fiel cumplimiento.

La penalidad por mora y las otras penalidades pueden alcanzar cada una un monto máximo equivalente al diez por ciento (10%) del monto del contrato vigente, o de ser el caso, del ítem que debió ejecutarse.

Cuando se llegue a cubrir el monto máximo de la penalidad por mora o el monto máximo para otras penalidades, LA ENTIDAD puede resolver el contrato por incumplimiento.

CLÁUSULA DÉCIMA SEXTA: RESOLUCIÓN DEL CONTRATO

Cualquiera de las partes puede resolver el contrato, de conformidad con el numeral 32.3 del artículo

32 y artículo 36 de la Ley de Contrataciones del Estado, y el artículo 164 de su Reglamento. De darse el caso, LA ENTIDAD procederá de acuerdo a lo establecido en los artículos 165 y 207 del Reglamento de la Ley de Contrataciones del Estado.

CLÁUSULA DÉCIMA SÉTIMA: RESPONSABILIDAD DE LAS PARTES

Cuando se resuelva el contrato por causas imputables a algunas de las partes, se debe resarcir los daños y perjuicios ocasionados, a través de la indemnización correspondiente. Ello no obsta la aplicación de las sanciones administrativas, penales y pecuniarias a que dicho incumplimiento diere lugar, en el caso que éstas correspondan.

Lo señalado precedentemente no exime a ninguna de las partes del cumplimiento de las demás obligaciones previstas en el presente contrato.

CLÁUSULA DÉCIMA OCTAVA: ANTICORRUPCIÓN

EL CONTRATISTA declara y garantiza no haber, directa o indirectamente, o tratándose de una persona jurídica a través de sus socios, integrantes de los órganos de administración, apoderados, representantes legales, funcionarios, asesores o personas vinculadas a las que se refiere el artículo 7 del Reglamento de la Ley de Contrataciones del Estado, ofrecido, negociado o efectuado, cualquier pago o, en general, cualquier beneficio o incentivo ilegal en relación al contrato.

Asimismo, el CONTRATISTA se obliga a conducirse en todo momento, durante la ejecución del contrato, con honestidad, probidad, veracidad e integridad y de no cometer actos ilegales o de corrupción, directa o indirectamente o a través de sus socios, accionistas, participacionistas, integrantes de los órganos de administración, apoderados, representantes legales, funcionarios, asesores y personas vinculadas a las que se refiere el artículo 7 del Reglamento de la Ley de Contrataciones del Estado.

Además, EL CONTRATISTA se compromete a i) comunicar a las autoridades competentes, de manera directa y oportuna, cualquier acto o conducta ilícita o corrupta de la que tuviera conocimiento; y ii) adoptar medidas técnicas, organizativas y/o de personal apropiadas para evitar los referidos actos o prácticas.

Finalmente, EL CONTRATISTA se compromete a no colocar a los funcionarios públicos con los que deba interactuar, en situaciones reñidas con la ética. En tal sentido, reconoce y acepta la prohibición de ofrecerles a éstos cualquier tipo de obsequio, donación, beneficio y/o gratificación, ya sea de bienes o servicios, cualquiera sea la finalidad con la que se lo haga.

CLÁUSULA DÉCIMA NOVENA: MARCO LEGAL DEL CONTRATO

Sólo en lo no previsto en este contrato, en la Ley de Contrataciones del Estado y su Reglamento, en las directivas que emita el OSCE y demás normativa especial que resulte aplicable, serán de aplicación supletoria las disposiciones pertinentes del Código Civil vigente, cuando corresponda, y demás normas de derecho privado.

CLÁUSULA VIGÉSIMA: SOLUCIÓN DE CONTROVERSIAS²¹

Las controversias que surjan entre las partes durante la ejecución del contrato se resuelven mediante conciliación o arbitraje, según el acuerdo de las partes.

Cualquiera de las partes tiene derecho a iniciar el arbitraje a fin de resolver dichas controversias dentro del plazo de caducidad previsto en la Ley de Contrataciones del Estado y su Reglamento.

Facultativamente, cualquiera de las partes tiene el derecho a solicitar una conciliación dentro del plazo de caducidad correspondiente, según lo señalado en el artículo 224 del Reglamento de la Ley de Contrataciones del Estado, sin perjuicio de recurrir al arbitraje, en caso no se llegue a un acuerdo entre ambas partes o se llegue a un acuerdo parcial. Las controversias sobre nulidad del contrato solo pueden ser sometidas a arbitraje.

El Laudo arbitral emitido es inapelable, definitivo y obligatorio para las partes desde el momento de su notificación, según lo previsto en el numeral 45.21 del artículo 45 de la Ley de Contrataciones

²¹ De acuerdo con el numeral 225.3 del artículo 225 del Reglamento, las partes pueden recurrir al arbitraje ad hoc cuando las controversias deriven de procedimientos de selección cuyo valor referencial sea menor o igual a cinco millones con 00/100 soles (S/ 5 000 000,00).



MUNICIPALIDAD DISTRITAL DE CHAVIN DE HUANTAR
LICITACION PUBLICA N° 02-2022-MDCHH/CS (PRIMERA CONVOCATORIA)

del Estado.

Importante para la Entidad

- De acuerdo con lo dispuesto en la Decimonovena Disposición Complementaria Final del Reglamento, la obligatoriedad de someter a Junta de Resolución de Disputas las controversias en los contratos de obra por montos superiores a veinte millones con 00/100 Soles (S/ 20 000 000,00), aplica a los procedimientos de selección convocados a partir del año 2020. Asimismo, el sometimiento de la solución de controversias a una Junta de Resolución de Disputas en los contratos cuyos montos sean iguales o superiores a cinco millones con 00/100 Soles (S/. 5 000 000.00) es facultativa. En tal sentido, se debe incluir la siguiente cláusula, según corresponda:

CLÁUSULA VIGÉSIMA PRIMERA: JUNTA DE RESOLUCIÓN DE DISPUTAS

“Las partes acuerdan para la solución de las controversias derivadas del presente Contrato de Obra conformar una Junta de Resolución de Disputas; encargando su organización y administración al [DENOMINACIÓN O RAZÓN SOCIAL DEL CENTRO DE ADMINISTRACIÓN DESIGNADO POR LAS PARTES].

La Junta de Resolución de Disputas estará compuesta por [TRES (3) MIEMBROS / UN (1) MIEMBRO], los/el cual/es será/n designado/s conforme la Directiva del OSCE sobre Junta de Resolución de Disputas”.

Incorporar o eliminar, según corresponda

CLÁUSULA VIGÉSIMA SEGUNDA: FACULTAD DE ELEVAR A ESCRITURA PÚBLICA

Cualquiera de las partes puede elevar el presente contrato a Escritura Pública corriendo con todos los gastos que demande esta formalidad.

CLÁUSULA VIGÉSIMA TERCERA: DOMICILIO PARA EFECTOS DE LA EJECUCIÓN CONTRACTUAL

Las partes declaran el siguiente domicilio para efecto de las notificaciones que se realicen durante la ejecución del presente contrato:

DOMICILIO DE LA ENTIDAD: [.....]

DOMICILIO DEL CONTRATISTA: [CONSIGNAR EL DOMICILIO SEÑALADO POR EL POSTOR GANADOR DE LA BUENA PRO AL PRESENTAR LOS REQUISITOS PARA EL PERFECCIONAMIENTO DEL CONTRATO]

La variación del domicilio aquí declarado de alguna de las partes debe ser comunicada a la otra parte, formalmente y por escrito, con una anticipación no menor de quince (15) días calendario.

De acuerdo con las bases integradas, la oferta y las disposiciones del presente contrato, las partes lo firman por duplicado en señal de conformidad en la ciudad de [.....] al [CONSIGNAR FECHA].

“LA ENTIDAD”

“EL CONTRATISTA”

Importante

Este documento puede firmarse digitalmente si ambas partes cuentan con firma digital, según la Ley N° 27269, Ley de Firmas y Certificados Digitales²².

²² Para mayor información sobre la normativa de firmas y certificados digitales ingresar a: <https://www.indecopi.gob.pe/web/firmas-digitales/firmar-y-certificados-digitales>



MUNICIPALIDAD DISTRITAL DE CHAVIN DE HUANTAR
LICITACION PUBLICA N° 02-2022-MDCHH/CS (PRIMERA CONVOCATORIA)



CAPÍTULO VI
CONSTANCIA DE PRESTACIÓN DE EJECUCIÓN DE OBRA

De conformidad con el artículo 169 del Reglamento, se deja expresa constancia de la culminación de la prestación derivada del contrato mencionado en el numeral 3 del presente documento.

1	DATOS DEL DOCUMENTO	Número del documento			
		Fecha de emisión del documento			
2	DATOS DEL CONTRATISTA	Nombre, denominación o razón social			
		RUC			
		EN CASO EL CONTRATISTA SEA UN CONSORCIO, ADEMÁS SE DEBERÁ REGISTRAR LA SIGUIENTE INFORMACIÓN:			
		Nombre o razón social del integrante del consorcio	RUC	%	Descripción de las obligaciones
3	DATOS DEL CONTRATO	Número del contrato			
		Tipo y número del procedimiento de selección			
		Descripción del objeto del contrato			
		Fecha de suscripción del contrato			
		Monto del contrato			
4	DATOS DE LA OBRA	Denominación de la obra			
		Ubicación de la obra (Región, Provincia y Distrito)			
		Nombres y apellidos del Supervisor de la Obra			
		Plazo de ejecución de la obra	Plazo original	días calendario	
			Ampliación(es) de plazo	días calendario	
			Total plazo	días calendario	
			Fecha de culminación de la obra		
			Fecha de recepción de la obra		
		Monto de la obra	Fecha de liquidación de la obra		
			Número de adicionales de obra		
			Monto total de los adicionales		
Número de deductivos					
Monto total de los deductivos					
Monto total de la obra (sólo componente de obra)					



MUNICIPALIDAD DISTRITAL DE CHAVIN DE HUANTAR
LICITACION PUBLICA N° 02-2022-MDCHH/CS (PRIMERA CONVOCATORIA)

5 APLICACIÓN DE PENALIDADES	Monto de las penalidades por mora				
	Monto de otras penalidades				
	Monto total de las penalidades aplicadas				
6 SOLUCIÓN DE CONTROVERSIAS DEL CONTRATO	Junta de Resolución de Disputas	Si		No	
	Arbitraje	Si		No	
	N° de arbitrajes				
7 DATOS DE LA ENTIDAD	Nombre de la Entidad				
	RUC de la Entidad				
	Nombres y apellidos del funcionario que emite la constancia				
	Cargo que ocupa en la Entidad				
	Teléfono de contacto				
8					
	NOMBRE, FIRMA Y SELLO DEL FUNCIONARIO COMPETENTE				



ANEXOS



ANEXO N° 1

DECLARACIÓN JURADA DE DATOS DEL POSTOR

Señores

COMITÉ DE SELECCIÓN

LICITACIÓN PÚBLICA N° [CONSIGNAR NOMENCLATURA DEL PROCEDIMIENTO]

Presente.-

El que se suscribe, [.....], postor y/o Representante Legal de [CONSIGNAR EN CASO DE SER PERSONA JURÍDICA], identificado con [CONSIGNAR TIPO DE DOCUMENTO DE IDENTIDAD] N° [CONSIGNAR NÚMERO DE DOCUMENTO DE IDENTIDAD], con poder inscrito en la localidad de [CONSIGNAR EN CASO DE SER PERSONA JURÍDICA] en la Ficha N° [CONSIGNAR EN CASO DE SER PERSONA JURÍDICA] Asiento N° [CONSIGNAR EN CASO DE SER PERSONA JURÍDICA], **DECLARO BAJO JURAMENTO** que la siguiente información se sujeta a la verdad:

Nombre, Denominación o Razón Social :			
Domicilio Legal :			
RUC :	Teléfono(s) :		
Correo electrónico :			

Autorización de notificación por correo electrónico:

... [CONSIGNAR SÍ O NO] autorizo que se notifiquen al correo electrónico indicado las siguientes actuaciones:

1. Solicitud de subsanación de los requisitos para perfeccionar el contrato.
2. Solicitud para presentar los documentos para perfeccionar el contrato, según lo previsto en el numeral 141.2 del artículo 141 del Reglamento.
3. Respuesta a la solicitud de acceso al expediente de contratación.

Asimismo, me comprometo a remitir la confirmación de recepción, en el plazo máximo de dos (2) días hábiles de recibida la comunicación.

[CONSIGNAR CIUDAD Y FECHA]

.....
Firma, Nombres y Apellidos del postor o Representante legal, según corresponda

Importante

La notificación dirigida a la dirección de correo electrónico consignada se entenderá válidamente efectuada cuando la Entidad reciba acuse de recepción.



Importante

Cuando se trate de consorcios, la declaración jurada es la siguiente:

ANEXO N° 1

DECLARACIÓN JURADA DE DATOS DEL POSTOR

Señores

COMITÉ DE SELECCIÓN

LICITACIÓN PÚBLICA N° [CONSIGNAR NOMENCLATURA DEL PROCEDIMIENTO]

Presente.-

El que se suscribe, [.....], representante común del consorcio [CONSIGNAR EL NOMBRE DEL CONSORCIO], identificado con [CONSIGNAR TIPO DE DOCUMENTO DE IDENTIDAD] N° [CONSIGNAR NÚMERO DE DOCUMENTO DE IDENTIDAD], **DECLARO BAJO JURAMENTO** que la siguiente información se sujeta a la verdad:

Datos del consorciado 1			
Nombre, Denominación o Razón Social :			
Domicilio Legal :			
RUC :	Teléfono(s) :		
Correo electrónico :			

Datos del consorciado 2			
Nombre, Denominación o Razón Social :			
Domicilio Legal :			
RUC :	Teléfono(s) :		
Correo electrónico :			

Datos del consorciado ...			
Nombre, Denominación o Razón Social :			
Domicilio Legal :			
RUC :	Teléfono(s) :		
Correo electrónico :			

Autorización de notificación por correo electrónico:

Correo electrónico del consorcio:

... [CONSIGNAR SÍ O NO] autorizo que se notifiquen al correo electrónico indicado las siguientes actuaciones:

1. Solicitud de subsanación de los requisitos para perfeccionar el contrato.
2. Solicitud para presentar los documentos para perfeccionar el contrato, según lo previsto en el numeral 141.2 del artículo 141 del Reglamento.
3. Respuesta a la solicitud de acceso al expediente de contratación.

Asimismo, me comprometo a remitir la confirmación de recepción, en el plazo máximo de dos (2) días hábiles de recibida la comunicación.

[CONSIGNAR CIUDAD Y FECHA]

.....
**Firma, Nombres y Apellidos del representante
común del consorcio**



MUNICIPALIDAD DISTRITAL DE CHAVIN DE HUANTAR
LICITACION PUBLICA N° 02-2022-MDCHH/CS (PRIMERA CONVOCATORIA)

Importante

La notificación dirigida a la dirección de correo electrónico consignada se entenderá válidamente efectuada cuando la Entidad reciba acuse de recepción.

ANEXO N° 2

**DECLARACIÓN JURADA
(ART. 52 DEL REGLAMENTO DE LA LEY DE CONTRATACIONES DEL ESTADO)**

Señores

COMITÉ DE SELECCIÓN

LICITACIÓN PÚBLICA N° [CONSIGNAR NOMENCLATURA DEL PROCEDIMIENTO]

Presente.-

Mediante el presente el suscrito, postor y/o Representante Legal de [CONSIGNAR EN CASO DE SER PERSONA JURÍDICA], declaro bajo juramento:

- i. No haber incurrido y me obligo a no incurrir en actos de corrupción, así como a respetar el principio de integridad.
- ii. No tener impedimento para postular en el procedimiento de selección ni para contratar con el Estado, conforme al artículo 11 de la Ley de Contrataciones del Estado.
- iii. Conocer las sanciones contenidas en la Ley de Contrataciones del Estado y su Reglamento, así como las disposiciones aplicables de la Ley N° 27444, Ley del Procedimiento Administrativo General.
- iv. Participar en el presente proceso de contratación en forma independiente sin mediar consulta, comunicación, acuerdo, arreglo o convenio con ningún proveedor; y, conocer las disposiciones del Decreto Legislativo N° 1034, Decreto Legislativo que aprueba la Ley de Represión de Conductas Anticompetitivas.
- v. Conocer, aceptar y someterme a las bases, condiciones y reglas del procedimiento de selección.
- vi. Ser responsable de la veracidad de los documentos e información que presento en el presente procedimiento de selección.
- vii. Comprometerme a mantener la oferta presentada durante el procedimiento de selección y a perfeccionar el contrato, en caso de resultar favorecido con la buena pro.

[CONSIGNAR CIUDAD Y FECHA]

.....
**Firma, Nombres y Apellidos del postor o
Representante legal, según corresponda**

Importante

En el caso de consorcios, cada integrante debe presentar esta declaración jurada, salvo que sea presentada por el representante común del consorcio.



ANEXO N° 3

DECLARACIÓN JURADA DE CUMPLIMIENTO DEL EXPEDIENTE TÉCNICO

Señores

COMITÉ DE SELECCIÓN

LICITACIÓN PÚBLICA N° [CONSIGNAR NOMENCLATURA DEL PROCEDIMIENTO]

Presente.-

Es grato dirigirme a usted, para hacer de su conocimiento que luego de haber examinado las bases y demás documentos del procedimiento de la referencia y, conociendo todos los alcances y las condiciones detalladas en dichos documentos, el postor que suscribe ofrece la ejecución de la obra [CONSIGNAR EL OBJETO DE LA CONVOCATORIA], de conformidad con el respectivo Expediente Técnico y las demás condiciones que se indican en el numeral 3.1 del Capítulo III de la sección específica de las bases y los documentos del procedimiento.

[CONSIGNAR CIUDAD Y FECHA]

.....
**Firma, Nombres y Apellidos del postor o
Representante legal o común, según corresponda**

ANEXO N° 4

DECLARACIÓN JURADA DE PLAZO DE EJECUCIÓN DE LA OBRA

Señores

COMITÉ DE SELECCIÓN

LICITACIÓN PÚBLICA N° [CONSIGNAR NOMENCLATURA DEL PROCEDIMIENTO]

Presente.-

Mediante el presente, con pleno conocimiento de las condiciones que se exigen en las bases del procedimiento de la referencia, me comprometo a ejecutar la obra [CONSIGNAR LA DENOMINACIÓN DE LA CONVOCATORIA] en el plazo de [CONSIGNAR EL PLAZO OFERTADO, EL CUAL DEBE SER EXPRESADO EN DÍAS CALENDARIO] días calendario.

[CONSIGNAR CIUDAD Y FECHA]

.....
**Firma, Nombres y Apellidos del postor o
Representante legal o común, según corresponda**

Importante para la Entidad

- Cuando en el expediente de contratación establezca que la obra debe ejecutarse bajo la modalidad de ejecución llave en mano, considerar lo siguiente, según corresponda.

*"Mediante el presente, con pleno conocimiento de las condiciones que se exigen en las bases del procedimiento de la referencia, me comprometo a ejecutar la obra [CONSIGNAR LA DENOMINACIÓN DE LA CONVOCATORIA], su equipamiento y montaje hasta la puesta en servicio, en el plazo de [CONSIGNAR EL PLAZO OFERTADO, EL CUAL DEBE ESTAR EXPRESADO EN DÍAS CALENDARIO] días calendario"*²³

*"Mediante el presente, con pleno conocimiento de las condiciones que se exigen en las bases del procedimiento de la referencia, me comprometo a ejecutar la obra [CONSIGNAR LA DENOMINACIÓN DE LA CONVOCATORIA], su equipamiento y montaje hasta la puesta en servicio, en el plazo de [CONSIGNAR EL PLAZO OFERTADO, EL CUAL DEBE ESTAR EXPRESADO EN DÍAS CALENDARIO] días calendario, y la ejecución de la operación asistida de la obra en el plazo de [CONSIGNAR EL PLAZO OFERTADO DE LA PRESTACIÓN ASISTIDA DE LA OBRA, EL CUAL DEBE ESTAR EXPRESADO EN DÍAS CALENDARIO] días calendario."*²⁴

Incluir las disposiciones, según corresponda. Una vez culminada la elaboración de las bases, las notas que no se incorporen deben ser eliminadas

²³ Este párrafo debe ser incluido en el caso de obras que se ejecuten bajo la modalidad de ejecución llave en mano que no incluya operación asistida.

²⁴ Este párrafo debe ser incluido en el caso de obras que se ejecuten bajo la modalidad de ejecución llave en mano que incluya operación asistida.

ANEXO N° 5

PROMESA DE CONSORCIO

(Sólo para el caso en que un consorcio se presente como postor)

Señores

COMITÉ DE SELECCIÓN

LICITACIÓN PÚBLICA N° [CONSIGNAR NOMENCLATURA DEL PROCEDIMIENTO]

Presente.-

Los suscritos declaramos expresamente que hemos convenido en forma irrevocable, durante el lapso que dure el procedimiento de selección, para presentar una oferta conjunta a la **LICITACIÓN PÚBLICA N° [CONSIGNAR NOMENCLATURA DEL PROCEDIMIENTO]**.

Asimismo, en caso de obtener la buena pro, nos comprometemos a formalizar el contrato de consorcio, de conformidad con lo establecido por el artículo 140 del Reglamento de la Ley de Contrataciones del Estado, bajo las siguientes condiciones:

a) Integrantes del consorcio

1. [NOMBRE, DENOMINACIÓN O RAZÓN SOCIAL DEL CONSORCIADO 1].
2. [NOMBRE, DENOMINACIÓN O RAZÓN SOCIAL DEL CONSORCIADO 2].

b) Designamos a [CONSIGNAR NOMBRES Y APELLIDOS DEL REPRESENTANTE COMÚN], identificado con [CONSIGNAR TIPO DE DOCUMENTO DE IDENTIDAD] N° [CONSIGNAR NÚMERO DE DOCUMENTO DE IDENTIDAD], como representante común del consorcio para efectos de participar en todos los actos referidos al procedimiento de selección, suscripción y ejecución del contrato correspondiente con [CONSIGNAR NOMBRE DE LA ENTIDAD].

Asimismo, declaramos que el representante común del consorcio no se encuentra impedido, inhabilitado ni suspendido para contratar con el Estado.

c) Fijamos nuestro domicilio legal común en [.....].

d) Las obligaciones que corresponden a cada uno de los integrantes del consorcio son las siguientes:

1. OBLIGACIONES DE [NOMBRE, DENOMINACIÓN O RAZÓN SOCIAL DEL CONSORCIADO 1] [%]²⁵

[DESCRIBIR LAS OBLIGACIONES DEL CONSORCIADO 1]

2. OBLIGACIONES DE [NOMBRE, DENOMINACIÓN O RAZÓN SOCIAL DEL CONSORCIADO 2] [%]²⁶

[DESCRIBIR LAS OBLIGACIONES DEL CONSORCIADO 2]

TOTAL OBLIGACIONES

100%²⁷

[CONSIGNAR CIUDAD Y FECHA]

²⁵ Consignar únicamente el porcentaje total de las obligaciones, el cual debe ser expresado en número entero, sin decimales.

²⁶ Consignar únicamente el porcentaje total de las obligaciones, el cual debe ser expresado en número entero, sin decimales.

²⁷ Este porcentaje corresponde a la sumatoria de los porcentajes de las obligaciones de cada uno de los integrantes del consorcio.



MUNICIPALIDAD DISTRITAL DE CHAVIN DE HUANTAR
LICITACION PUBLICA N° 02-2022-MDCHH/CS (PRIMERA CONVOCATORIA)

.....
Consortiado 1
Nombres, apellidos y firma del Consortiado 1
o de su Representante Legal
Tipo y N° de Documento de Identidad

.....
Consortiado 2
Nombres, apellidos y firma del Consortiado 2
o de su Representante Legal
Tipo y N° de Documento de Identidad

Importante

De conformidad con el artículo 52 del Reglamento, las firmas de los integrantes del consorcio deben ser legalizadas.



MUNICIPALIDAD DISTRITAL DE CHAVIN DE HUANTAR
LICITACION PUBLICA N° 02-2022-MDCHH/CS (PRIMERA CONVOCATORIA)

Importante para la Entidad

*En caso de la contratación de la ejecución de una obra bajo el sistema a precios unitarios **incluir el siguiente anexo:***

Esta nota deberá ser eliminada una vez culminada la elaboración de las bases

ANEXO N° 6

PRECIO DE LA OFERTA

ÍTEM N° [INDICAR NÚMERO]

Señores

COMITÉ DE SELECCIÓN

LICITACIÓN PÚBLICA N° [CONSIGNAR NOMENCLATURA DEL PROCEDIMIENTO]

Presente.-

Es grato dirigirme a usted, para hacer de su conocimiento que, de acuerdo con las bases, mi oferta es la siguiente:

[INCLUIR LA ESTRUCTURA DEL PRESUPUESTO DE OBRA, A FIN DE QUE EL POSTOR CONSIGNE LOS PRECIOS UNITARIOS Y EL PRECIO TOTAL DE SU OFERTA, TAL COMO SE MUESTRA DE MANERA REFERENCIAL EN EL SIGUIENTE EJEMPLO:

N° ITEM	PARTIDA	UNIDAD	METRADO	PU	SUB TOTAL

1	Total costo directo (A)	
2	Gastos generales	
2.1	Gastos fijos	
2.2	Gastos variables	
	Total gastos generales (B)	
3	Utilidad (C)	
	SUBTOTAL (A+B+C)	
4	IGV ²⁸	
5	Monto total de la oferta	

...]

El precio de la oferta en [CONSIGNAR LA MONEDA DE LA CONVOCATORIA] incluye todos los tributos, seguros, transporte, inspecciones, pruebas y, de ser el caso, los costos laborales conforme a la legislación vigente, así como cualquier otro concepto que pueda tener incidencia sobre el costo de la obra a ejecutar; excepto la de aquellos postores que gocen de alguna exoneración legal, no incluirán en el precio de su oferta los tributos respectivos.

[CONSIGNAR CIUDAD Y FECHA]

²⁸ Para el cálculo del IGV, aplica el redondeo previsto en la Resolución de Superintendencia SUNAT N° 025-2000/SUNAT o norma que la reemplace. En ese sentido, el porcentaje se calcula considerando dos (2) decimales. Para efectos del redondeo
i) Si el primer decimal siguiente es inferior a cinco (5), el valor permanecerá igual, suprimiéndose los decimales posteriores
y ii) Si el primer decimal siguiente es igual o superior a cinco (5), el valor será incrementado en un centésimo.

.....
**Firma, Nombres y Apellidos del postor o
Representante legal o común, según corresponda**

Importante

- *El postor que goce de alguna exoneración legal, debe indicar que su oferta no incluye el tributo materia de la exoneración, debiendo incluir el siguiente texto:*

“Mi oferta no incluye [CONSIGNAR EL TRIBUTO MATERIA DE LA EXONERACIÓN]”.
- *El análisis de precios unitarios y el detalle de los gastos generales fijos y variables no se presentan en la oferta, sino para el perfeccionamiento del contrato.*

Importante para la Entidad

- *A fin de facilitar la labor del comité de selección, se recomienda publicar conjuntamente con las bases un archivo en Excel del presupuesto de la obra conforme el expediente técnico a fin de que los postores puedan utilizarlo al momento de elaborar su oferta. En tal caso, consignar lo siguiente:*

“Adicionalmente al documento escaneado del presente anexo, el postor puede adjuntar el archivo en Excel del presupuesto de la obra (que fue publicado conjuntamente con las bases), completando la información que sustenta el precio de su oferta. En caso de divergencia prevalece el documento escaneado del precio de la oferta”.
- *En caso de procedimientos según relación de ítems, consignar lo siguiente:*

“El postor debe presentar el precio de su oferta en forma independiente, en los ítems que se presente”.
- *En caso de contratación de obras por paquete, consignar lo siguiente:*

“El postor debe presentar el precio de su oferta con el detalle de cada obra incluida en el paquete”.
- *En caso de contrataciones que conlleven la ejecución de prestaciones accesorias, consignar lo siguiente:*

“El postor debe detallar en el precio de su oferta, el monto correspondiente a la prestación principal y las prestaciones accesorias”.
- *Si durante la fase de actos preparatorios, las Entidades advierten que es posible la participación de proveedores que gozan del beneficio de la exoneración del IGV prevista en la Ley N° 27037, Ley de Promoción de la Inversión en la Amazonía, consignar lo siguiente:*

“La oferta de los postores que presenten la Declaración Jurada de cumplimiento de condiciones para la aplicación de la exoneración del IGV (Anexo N° 7), debe encontrarse dentro de los límites del valor referencial sin IGV”.

Incluir las disposiciones, según corresponda. Una vez culminada la elaboración de las bases, las notas que no se incorporen deben ser eliminadas



MUNICIPALIDAD DISTRITAL DE CHAVIN DE HUANTAR
LICITACION PUBLICA N° 02-2022-MDCHH/CS (PRIMERA CONVOCATORIA)

Importante para la Entidad

En caso de la contratación de la ejecución de una obra bajo el sistema a suma alzada incluir el siguiente anexo:

Esta nota deberá ser eliminada una vez culminada la elaboración de las bases

ANEXO N° 6

PRECIO DE LA OFERTA

ÍTEM N° [INDICAR NÚMERO]

Señores

COMITÉ DE SELECCIÓN

LICITACIÓN PÚBLICA N° [CONSIGNAR NOMENCLATURA DEL PROCEDIMIENTO]

Presente.-

Es grato dirigirme a usted, para hacer de su conocimiento que, de acuerdo con las bases, mi oferta es la siguiente:

CONCEPTO	PRECIO TOTAL
TOTAL	

El precio de la oferta [CONSIGNAR LA MONEDA DE LA CONVOCATORIA] incluye todos los tributos, seguros, transporte, inspecciones, pruebas y, de ser el caso, los costos laborales conforme a la legislación vigente, así como cualquier otro concepto que pueda tener incidencia sobre el costo de la obra a ejecutar; excepto la de aquellos postores que gocen de alguna exoneración legal, no incluirán en el precio de su oferta los tributos respectivos.

[CONSIGNAR CIUDAD Y FECHA]

.....
Firma, Nombres y Apellidos del postor o
Representante legal o común, según corresponda

Importante

- El postor debe adjuntar el desagregado de partidas que sustenta su oferta, tal como se muestra de manera referencial en el siguiente ejemplo:*

N° ITEM	PARTIDA	UNIDAD	METRADO	PU	SUB TOTAL
1	Total costo directo (A)				
2	Gastos generales				
2.1	Gastos fijos				
2.2	Gastos variables				

	Total gastos generales (B)	
3	Utilidad (C)	
	SUBTOTAL (A+B+C)	
4	IGV ²⁹	
5	Monto total de la oferta	

- *El postor que goce de alguna exoneración legal, debe indicar que su oferta no incluye el tributo materia de la exoneración, debiendo incluir el siguiente texto:*
“Mi oferta no incluye [CONSIGNAR EL TRIBUTO MATERIA DE LA EXONERACIÓN]”.
- *De ser el caso, el análisis de precios unitarios y el detalle de los gastos generales fijos y variables no se presentan en la oferta, sino para el perfeccionamiento del contrato.*

Importante para la Entidad

- *A fin de facilitar la labor del comité de selección, se recomienda publicar conjuntamente con las bases un archivo en Excel del presupuesto de la obra conforme el expediente técnico a fin de que los postores puedan utilizarlo al momento de elaborar su oferta. En tal caso, consignar lo siguiente:*

“Adicionalmente al documento escaneado del presente anexo, el postor puede adjuntar el archivo en Excel del presupuesto de la obra (que fue publicado conjuntamente con las bases), completando la información que sustenta el precio de su oferta. En caso de divergencia prevalece el documento escaneado del precio de la oferta”.

- *En caso de procedimientos según relación de ítems, consignar lo siguiente:*

“El postor debe presentar el precio de su oferta en forma independiente, en los ítems que se presente”.

- *En caso de contratación de obras por paquete, consignar lo siguiente:*

“El postor debe presentar el precio de su oferta con el detalle de cada obra incluida en el paquete”.

- *En caso de contrataciones que conllevan la ejecución de prestaciones accesorias, consignar lo siguiente:*

“El postor debe detallar en el precio de su oferta, el monto correspondiente a la prestación principal y las prestaciones accesorias”.

- *Si durante la fase de actos preparatorios, las Entidades advierten que es posible la participación de proveedores que gozan del beneficio de la exoneración del IGV prevista en la Ley N° 27037, Ley de Promoción de la Inversión en la Amazonía, consignar lo siguiente:*

*“La oferta de los postores que presenten la Declaración Jurada de cumplimiento de condiciones para la aplicación de la exoneración del IGV (**Anexo N° 7**), debe encontrarse dentro de los límites del valor referencial sin IGV”.*

Incluir las disposiciones, según corresponda. Una vez culminada la elaboración de las bases, las notas que no se incorporen deben ser eliminadas

²⁹ Para el cálculo del IGV, aplica el redondeo previsto en la Resolución de Superintendencia SUNAT N° 025-2000/SUNAT o norma que la reemplace. En ese sentido, el porcentaje se calcula considerando dos (2) decimales. Para efectos del redondeo
i) Si el primer decimal siguiente es inferior a cinco (5), el valor permanecerá igual, suprimiéndose los decimales posteriores
y ii) Si el primer decimal siguiente es igual o superior a cinco (5), el valor será incrementado en un centésimo.



MUNICIPALIDAD DISTRITAL DE CHAVIN DE HUANTAR
LICITACION PUBLICA N° 02-2022-MDCHH/CS (PRIMERA CONVOCATORIA)

Importante para la Entidad

En caso de la contratación de la ejecución de una obra bajo el esquema mixto de suma alzada y precios unitarios incluir el siguiente anexo:

Esta nota deberá ser eliminada una vez culminada la elaboración de las bases

ANEXO N° 6

PRECIO DE LA OFERTA

ÍTEM N° [INDICAR NÚMERO]

Señores

COMITÉ DE SELECCIÓN

LICITACIÓN PÚBLICA N° [CONSIGNAR NOMENCLATURA DEL PROCEDIMIENTO]

Presente.-

Es grato dirigirme a usted, para hacer de su conocimiento que, de acuerdo con las bases, mi oferta es la siguiente:

[INCLUIR LA ESTRUCTURA DEL PRESUPUESTO DE OBRA EXTRAIDA DEL EXPEDIENTE TÉCNICO DE LOS COMPONENTES, CUYAS CANTIDADES Y MAGNITUDES ESTÁN DEFINIDAS, A FIN DE QUE EL POSTOR CONSIGNE LOS PRECIOS UNITARIOS Y EL PRECIO TOTAL DE SU OFERTA, TAL COMO SE MUESTRA DE MANERA REFERENCIAL EN EL SIGUIENTE EJEMPLO:

OFERTA A PRECIOS UNITARIOS DE LOS COMPONENTES SIGUIENTES:

N° ÍTEM	PARTIDA	UNIDAD	METRADO	PU	SUB TOTAL

1	Total costo directo (A)	
2	Gastos generales	
2.1	Gastos fijos	
2.2	Gastos variables	
	Total gastos generales (B)	
3	Utilidad (C)	
	SUBTOTAL (A+B+C)	
4	IGV ³⁰	
5	Monto del componente a precios unitarios	

...

OFERTA A SUMA ALZADA DE LOS COMPONENTES SIGUIENTES:

CONCEPTO	PRECIO
Monto del componente a suma alzada	

Asimismo, el postor debe adjuntar el desagregado de partidas que sustenta su oferta a suma alzada, tal como se muestra de manera referencial en el siguiente ejemplo:

³⁰ Para el cálculo del IGV, aplica el redondeo previsto en la Resolución de Superintendencia SUNAT N° 025-2000/SUNAT o norma que la reemplace. En ese sentido, el porcentaje se calcula considerando dos (2) decimales. Para efectos del redondeo i) Si el primer decimal siguiente es inferior a cinco (5), el valor permanecerá igual, suprimiéndose los decimales posteriores y ii) Si el primer decimal siguiente es igual o superior a cinco (5), el valor será incrementado en un centésimo.

N° ITEM	PARTIDA	UNIDAD	METRADO	PU	SUB TOTAL

1	Total costo directo (A)	
2	Gastos generales	
2.1	Gastos fijos	
2.2	Gastos variables	
	Total gastos generales (B)	
3	Utilidad (C)	
	SUBTOTAL (A+B+C)	
4	IGV ³¹	
5	Monto de la oferta a suma alzada	

Monto total de la oferta	
--------------------------	--

El precio de la oferta [CONSIGNAR LA MONEDA DE LA CONVOCATORIA] incluye todos los tributos, seguros, transporte, inspecciones, pruebas y, de ser el caso, los costos laborales conforme a la legislación vigente, así como cualquier otro concepto que pueda tener incidencia sobre el costo de la obra a ejecutar; excepto la de aquellos postores que gocen de alguna exoneración legal, no incluirán en el precio de su oferta los tributos respectivos.

[CONSIGNAR CIUDAD Y FECHA]

.....
Firma, Nombres y Apellidos del postor o
Representante legal o común, según corresponda

Importante

- *El postor que goce de alguna exoneración legal, debe indicar que su oferta no incluye el tributo materia de la exoneración.*
- *El análisis de precios unitarios y el detalle de los gastos generales fijos y variables no se presentan en la oferta, sino para el perfeccionamiento del contrato.*

Importante para la Entidad

- *A fin de facilitar la labor del comité de selección, se recomienda publicar conjuntamente con las bases un archivo en Excel del presupuesto de la obra conforme el expediente técnico a fin de que los postores puedan utilizarlo al momento de elaborar su oferta. En tal caso, consignar lo siguiente:*

“Adicionalmente al documento escaneado del presente anexo, el postor puede adjuntar el archivo en Excel del presupuesto de la obra (que fue publicado conjuntamente con las bases),

³¹ Para el cálculo del IGV, aplica el redondeo previsto en la Resolución de Superintendencia SUNAT N° 025-2000/SUNAT o norma que la reemplace. En ese sentido, el porcentaje se calcula considerando dos (2) decimales. Para efectos del redondeo
i) Si el primer decimal siguiente es inferior a cinco (5), el valor permanecerá igual, suprimiéndose los decimales posteriores
y ii) Si el primer decimal siguiente es igual o superior a cinco (5), el valor será incrementado en un centésimo.

completando la información que sustenta el precio de su oferta. En caso de divergencia prevalece el documento escaneado del precio de la oferta”.

- En caso de procedimientos según relación de ítems, consignar lo siguiente:

“El postor debe presentar el precio de su oferta en forma independiente, en los ítems que se presente”.

- En caso de contratación de obras por paquete, consignar lo siguiente:

“El postor debe presentar el precio de su oferta con el detalle de cada obra incluida en el paquete”.

- En caso de contrataciones que conllevan la ejecución de prestaciones accesorias, consignar lo siguiente:

“El postor debe detallar en el precio de su oferta, el monto correspondiente a la prestación principal y las prestaciones accesorias”.

- Si durante la fase de actos preparatorios, las Entidades advierten que es posible la participación de proveedores que gozan del beneficio de la exoneración del IGV prevista en la Ley N° 27037, Ley de Promoción de la Inversión en la Amazonía, consignar lo siguiente:

“La oferta de los postores que presenten la Declaración Jurada de cumplimiento de condiciones para la aplicación de la exoneración del IGV (**Anexo N° 8**), debe encontrarse dentro de los límites del valor referencial sin IGV”.

Incluir las disposiciones, según corresponda. Una vez culminada la elaboración de las bases, las notas que no se incorporen deben ser eliminadas



Importante para la Entidad

Si durante la fase de actos preparatorios, las Entidades advierten que es posible la participación de proveedores que gozan del beneficio de la exoneración del IGV prevista en la Ley N° 27037, Ley de Promoción de la Inversión en la Amazonía, incluir el siguiente anexo:

Esta nota deberá ser eliminada una vez culminada la elaboración de las bases

ANEXO N° 7

DECLARACIÓN JURADA DE CUMPLIMIENTO DE CONDICIONES PARA LA APLICACIÓN DE LA EXONERACIÓN DEL IGV

Señores

COMITÉ DE SELECCIÓN

LICITACIÓN PÚBLICA N° [CONSIGNAR NOMENCLATURA DEL PROCEDIMIENTO]

Presente.-

Mediante el presente el suscrito, postor y/o Representante Legal de [CONSIGNAR EN CASO DE SER PERSONA JURÍDICA], declaro bajo juramento que gozo del beneficio de la exoneración del IGV previsto en la Ley N° 27037, Ley de Promoción de la Inversión en la Amazonía, dado que cumplo con las condiciones siguientes:

- 1.- Que el domicilio fiscal de la empresa³² se encuentra ubicada en la Amazonía y coincide con el lugar establecido como sede central (donde tiene su administración y lleva su contabilidad);
- 2.- Que la empresa se encuentra inscrita en las Oficinas Registrales de la Amazonía (exigible en caso de personas jurídicas);
- 3.- Que, al menos el setenta por ciento (70%) de los activos fijos de la empresa se encuentran en la Amazonía; y
- 4.- Que la empresa no ejecuta obras fuera de la Amazonía.

[CONSIGNAR CIUDAD Y FECHA]

.....
Firma, Nombres y Apellidos del postor o Representante legal, según corresponda

Importante

Cuando se trate de consorcios, esta declaración jurada será presentada por cada uno de los integrantes del consorcio, salvo que se trate de consorcios con contabilidad independiente, en cuyo caso debe ser suscrita por el representante común, debiendo indicar su condición de consorcio con contabilidad independiente y el número de RUC del consorcio.

³² En el artículo 1 del "Reglamento de las Disposiciones Tributarias contenidas en la Ley de Promoción de la Inversión en la Amazonía" se define como "empresa" a las "Personas naturales, sociedades conyugales, sucesiones indivisas y personas consideradas jurídicas por la Ley del Impuesto a la Renta, generadoras de rentas de tercera categoría, ubicadas en la Amazonía. Las sociedades conyugales son aquéllas que ejerzan la opción prevista en el Artículo 16 de la Ley del Impuesto a la Renta."



Importante para la Entidad

En el caso de procedimientos por relación de ítems cuando la obra se ejecute fuera de la provincia de Lima y Callao y el monto del valor referencial de algún ítem no supere los novecientos mil Soles (S/ 900,000.00) debe considerarse el siguiente anexo:

Esta nota deberá ser eliminada una vez culminada la elaboración de las bases.

ANEXO N° 8

SOLICITUD DE BONIFICACIÓN DEL DIEZ POR CIENTO (10%) POR OBRAS EJECUTADAS FUERA DE LA PROVINCIA DE LIMA Y CALLAO
(DE SER EL CASO, SOLO PRESENTAR ESTA SOLICITUD EN EL ÍTEM [CONSIGNAR EL N° DEL ÍTEM O ÍTEMS CUYO VALOR REFERENCIAL NO SUPERA LOS NOVECIENTOS MIL SOLES (S/ 900,000.00)])

Señores

COMITÉ DE SELECCIÓN

LICITACIÓN PÚBLICA N° [CONSIGNAR NOMENCLATURA DEL PROCEDIMIENTO]

Presente.-

Mediante el presente el suscrito, postor y/o Representante Legal de [CONSIGNAR EN CASO DE SER PERSONA JURIDICA], solicito la asignación de la bonificación del diez por ciento (10%) sobre el puntaje total en [CONSIGNAR EL ÍTEM O ÍTEMS, SEGÚN CORRESPONDA, EN LOS QUE SE SOLICITA LA BONIFICACIÓN] debido a que el domicilio de mi representada se encuentra ubicado en la provincia o provincia colindante donde se ejecuta la obra.

[CONSIGNAR CIUDAD Y FECHA]

.....
Firma, Nombres y Apellidos del postor o Representante legal, según corresponda

Importante

- *Para asignar la bonificación, el comité de selección, verifica el domicilio consignado por el postor en el Registro Nacional de Proveedores (RNP).*
- *Para que el postor pueda acceder a la bonificación, debe cumplir con las condiciones establecidas en el literal f) del artículo 50 del Reglamento.*



Importante

Cuando se trate de consorcios, la declaración jurada es la siguiente:

ANEXO N° 8

**SOLICITUD DE BONIFICACIÓN DEL DIEZ POR CIENTO (10%) POR OBRAS EJECUTADAS FUERA DE LA PROVINCIA DE LIMA Y CALLAO
(DE SER EL CASO, SOLO PRESENTAR ESTA SOLICITUD EN EL ÍTEM [CONSIGNAR EL N° DEL ÍTEM O ÍTEMS CUYO VALOR REFERENCIAL NO SUPERA LOS NOVECIENTOS MIL SOLES (S/ 900,000.00)])**

Señores

COMITÉ DE SELECCIÓN

LICITACIÓN PÚBLICA N° [CONSIGNAR NOMENCLATURA DEL PROCEDIMIENTO]

Presente.-

Mediante el presente el que se suscribe, [.....], representante común del consorcio [CONSIGNAR EL NOMBRE DEL CONSORCIO], solicito la asignación de la bonificación del diez por ciento (10%) sobre el puntaje total en [CONSIGNAR EL ÍTEM O ÍTEMS, SEGÚN CORRESPONDA, EN LOS QUE SE SOLICITA LA BONIFICACIÓN] debido a que los domicilios de todos los integrantes del consorcio se encuentran ubicados en la provincia o provincias colindantes donde se ejecuta la obra.

[CONSIGNAR CIUDAD Y FECHA]

.....
**Firma, Nombres y Apellidos del representante
común del consorcio**

Importante

- *Para asignar la bonificación, el comité de selección, verifica el domicilio consignado de los integrantes del consorcio, en el Registro Nacional de Proveedores (RNP).*
- *Para que un consorcio pueda acceder a la bonificación, cada uno de sus integrantes debe cumplir con las condiciones establecidas en el literal f) del artículo 50 del Reglamento.*



ANEXO N° 9

**DECLARACIÓN JURADA
(NUMERAL 49.4 DEL ARTÍCULO 49 DEL REGLAMENTO)**

Señores
COMITÉ DE SELECCIÓN
LICITACIÓN PÚBLICA N° [CONSIGNAR NOMENCLATURA DEL PROCEDIMIENTO]
Presente.-

Mediante el presente el suscrito, postor y/o Representante Legal de [CONSIGNAR EN CASO DE SER PERSONA JURÍDICA], declaro que la experiencia que acredito de la empresa [CONSIGNAR LA DENOMINACIÓN DE LA PERSONA JURÍDICA] como consecuencia de una reorganización societaria, no se encuentra en el supuesto establecido en el numeral 49.4 del artículo 49 del Reglamento.

[CONSIGNAR CIUDAD Y FECHA]

.....
**Firma, Nombres y Apellidos del postor o
Representante legal, según corresponda**

Importante

A efectos de cautelar la veracidad de esta declaración, el postor puede verificar la información de la Relación de Proveedores Sancionados por el Tribunal de Contrataciones del Estado con Sanción Vigente en <http://portal.osce.gob.pe/rnp/content/relación-de-proveedores-sancionados>.

También le asiste dicha facultad al órgano encargado de las contrataciones o al órgano de la Entidad al que se le haya asignado la función de verificación de la oferta presentada por el postor ganador de la buena pro.

ANEXO N° 10

EXPERIENCIA DEL POSTOR EN LA ESPECIALIDAD

Señores

COMITÉ DE SELECCIÓN

LICITACIÓN PÚBLICA N° [CONSIGNAR NOMENCLATURA DEL PROCEDIMIENTO]

Presente. -

Mediante el presente, el suscrito detalla lo siguiente como EXPERIENCIA EN OBRAS SIMILARES:

Nº	CLIENTE	OBJETO DEL CONTRATO	Nº CONTRATO	FECHA DEL CONTRATO ³³	FECHA DE RECEPCIÓN DE LA OBRA	EXPERIENCIA PROVENIENTE ³⁴ DE:	MONEDA	IMPORTE ³⁵	TIPO DE CAMBIO VENTA ³⁶	MONTO FACTURADO ACUMULADO ³⁷
1										
2										
3										
4										
5										
6										

³³ Se refiere a la fecha de suscripción del contrato.

³⁴ Si el titular de la experiencia no es el postor, consignar si dicha experiencia corresponde a la matriz en caso que el postor sea sucursal, o fue transmitida por reorganización societaria, debiendo acompañar la documentación sustentatoria correspondiente. Al respecto, según la Opinión N° 216-2017/DTN "Considerando que la sociedad matriz y la sucursal constituyen la misma persona jurídica, la sucursal puede acreditar como suya la experiencia de su matriz". Del mismo modo, según lo previsto en la Opinión N° 010-2013/DTN, "... en una operación de reorganización societaria que comprende tanto una fusión como una escisión, la sociedad resultante podrá acreditar como suya la experiencia de la sociedad incorporada o absorbida, que se extingue producto de la fusión; asimismo, si en virtud de la escisión se transfiere un bloque patrimonial consistente en una línea de negocio completa, la sociedad resultante podrá acreditar como suya la experiencia de la sociedad escindida, correspondiente a la línea de negocio transmitida. De esta manera, la sociedad resultante podrá emplear la experiencia transmitida, como consecuencia de la reorganización societaria antes descrita, en los futuros procesos de selección en los que participe".

³⁵ Se refiere al monto del contrato ejecutado incluido adicionales y reducciones, de ser el caso.

³⁶ El tipo de cambio venta debe corresponder al publicado por la SBS correspondiente a la fecha de suscripción del contrato.

³⁷ Consignar en la moneda establecida para el valor referencial.

[CONSIGNAR NOMBRE DE LA ENTIDAD]
[CONSIGNAR NOMENCLATURA DEL PROCEDIMIENTO]

Nº	CLIENTE	OBJETO DEL CONTRATO	Nº CONTRATO	FECHA DEL CONTRATO ³³	FECHA DE RECEPCIÓN DE LA OBRA	EXPERIENCIA PROVENIENTE ³⁴ DE:	MONEDA	IMPORTE ³⁵	TIPO DE CAMBIO VENTA ³⁶	MONTO FACTURADO ACUMULADO ³⁷
7										
8										
9										
10										
TOTAL										

[CONSIGNAR CIUDAD Y FECHA]

.....
Firma, Nombres y Apellidos del postor o
Representante legal o común, según corresponda

Nota para la Entidad

En el caso de procedimientos por relación de ítems cuando el monto del valor referencial de algún ítem corresponda a una Adjudicación Simplificada, se incluye el siguiente anexo:

Esta nota deberá ser eliminada una vez culminada la elaboración de las bases

ANEXO N° 11

**SOLICITUD DE BONIFICACIÓN DEL CINCO POR CIENTO (5%) POR TENER LA CONDICIÓN DE MICRO Y PEQUEÑA EMPRESA
ITEM [CONSIGNAR EL N° DEL ÍTEM O ÍTEMS CUYO VALOR REFERENCIAL CORRESPONDE A UNA AS])**

Señores

COMITÉ DE SELECCIÓN

LICITACIÓN PÚBLICA N° [CONSIGNAR NOMENCLATURA DEL PROCEDIMIENTO]

Presente.-

Mediante el presente el suscrito, postor y/o Representante legal de [CONSIGNAR EN CASO DE SER PERSONA JURÍDICA], solicito la asignación de la bonificación del cinco por ciento (5%) sobre el puntaje total obtenido, debido a que mi representada cuenta con la condición de micro y pequeña empresa.

[CONSIGNAR CIUDAD Y FECHA]

.....
Firma, Nombres y Apellidos del postor o Representante legal o común, según corresponda

Importante

- Para asignar la bonificación, el comité de selección, según corresponda, verifica la página web del Ministerio de Trabajo y Promoción del Empleo en la sección consulta de empresas acreditadas en el REMYPE en el link <http://www2.trabajo.gob.pe/servicios-en-linea-2-2/>.
- Para que un consorcio pueda acceder a la bonificación, cada uno de sus integrantes debe cumplir con la condición de micro y pequeña empresa.