

# **BASES ESTÁNDAR DE ADJUDICACIÓN SIMPLIFICADA PARA LA CONTRATACIÓN DE SERVICIOS EN GENERAL**

*Aprobado mediante Directiva N°001-2019-OSCE/CD*



**SUB DIRECCIÓN DE NORMATIVIDAD – DIRECCIÓN TÉCNICO NORMATIVA**  
**ORGANISMO SUPERVISOR DE LAS CONTRATACIONES DEL ESTADO - OSCE**

**SIMBOLOGÍA UTILIZADA:**

N°	Símbolo	Descripción
1	[ABC] / [.....]	La información solicitada dentro de los corchetes sombreados debe ser completada por la Entidad durante la elaboración de las bases.
2	[ABC] / [.....]	Es una indicación, o información que deberá ser completada por la Entidad con posterioridad al otorgamiento de la buena pro para el caso específico de la elaboración de la PROFORMA DEL CONTRATO; o por los proveedores, en el caso de los ANEXOS de la oferta.
3	<div>Importante</div> <ul style="list-style-type: none"> <li>• Abc</li> </ul>	Se refiere a consideraciones importantes a tener en cuenta por el órgano encargado de las contrataciones o comité de selección, según corresponda y por los proveedores.
4	<div>Advertencia</div> <ul style="list-style-type: none"> <li>• Abc</li> </ul>	Se refiere a advertencias a tener en cuenta por el órgano encargado de las contrataciones o comité de selección, según corresponda y por los proveedores.
5	<div>Importante para la Entidad</div> <ul style="list-style-type: none"> <li>• Xyz</li> </ul>	Se refiere a consideraciones importantes a tener en cuenta por el órgano encargado de las contrataciones o comité de selección, según corresponda y deben ser eliminadas una vez culminada la elaboración de las bases.

**CARACTERÍSTICAS DEL DOCUMENTO:**

Las bases estándar deben ser elaboradas en formato WORD, y deben tener las siguientes características:

N°	Características	Parámetros
1	Márgenes	Superior : 2.5 cm    Inferior: 2.5 cm Izquierda: 2.5 cm    Derecha: 2.5 cm
2	Fuente	Arial
3	Estilo de Fuente	Normal: Para el contenido en general Cursiva: Para el encabezado y pie de página Para las Consideraciones importantes (Ítem 3 del cuadro anterior)
4	Color de Fuente	Automático: Para el contenido en general Azul : Para las Consideraciones importantes (Ítem 3 del cuadro anterior)
5	Tamaño de Letra	16 : Para las dos primeras hojas de las Secciones General y Específica 11 : Para el nombre de los Capítulos. 10 : Para el cuerpo del documento en general 9 : Para el encabezado y pie de página Para el contenido de los cuadros, pudiendo variar, según la necesidad 8 : Para las Notas al pie
6	Alineación	Justificada: Para el contenido en general y notas al pie. Centrada : Para la primera página, los títulos de las Secciones y nombres de los Capítulos)
7	Interlineado	Sencillo
8	Espaciado	Anterior : 0 Posterior : 0
9	Subrayado	Para los nombres de las Secciones y para resaltar o hacer hincapié en algún concepto

**INSTRUCCIONES DE USO:**

- Una vez registrada la información solicitada dentro de los corchetes sombreados en gris, el texto deberá quedar en letra tamaño 10, con estilo normal, sin formato de negrita y sin sombreado.
- La nota **IMPORTANTE** no puede ser modificada ni eliminada en la Sección General. En el caso de la Sección Específica debe seguirse la instrucción que se indica en dicha nota.

Elaboradas en enero de 2019  
Modificadas en marzo, junio y diciembre de 2019, julio 2020 y julio 2021



**BASES ESTÁNDAR DE ADJUDICACIÓN SIMPLIFICADA  
PARA LA CONTRATACIÓN DE SERVICIOS EN GENERAL**

**ADJUDICACIÓN SIMPLIFICADA N°  
AS-028-2021-SAN GABAN S.A.**

**(Primera Convocatoria)**

**CONTRATACIÓN DE**

**“SERVICIO DE HABILITACIÓN DE DIQUE PROVISIONAL DE  
ENCAUSAMIENTO DEL RIO SAN GABÁN”**



## **DEBER DE COLABORACIÓN**

La Entidad y todo proveedor que se someta a las presentes Bases, sea como participante, postor y/o contratista, deben conducir su actuación conforme a los principios previstos en la Ley de Contrataciones del Estado.

En este contexto, se encuentran obligados a prestar su colaboración al OSCE y a la Secretaría Técnica de la Comisión de Defensa de la Libre Competencia del INDECOPI, en todo momento según corresponda a sus competencias, a fin de comunicar presuntos casos de fraude, colusión y corrupción por parte de los funcionarios y servidores de la Entidad, así como los proveedores y demás actores que participan en el proceso de contratación.

De igual forma, deben poner en conocimiento del OSCE y a la Secretaría Técnica de la Comisión de Defensa de la Libre Competencia del INDECOPI los indicios de conductas anticompetitivas que se presenten durante el proceso de contratación, en los términos del Decreto Legislativo N° 1034, "Ley de Represión de Conductas Anticompetitivas", o norma que la sustituya, así como las demás normas de la materia.

La Entidad y todo proveedor que se someta a las presentes Bases, sea como participante, postor y/o contratista del proceso de contratación deben permitir al OSCE o a la Secretaría Técnica de la Comisión de Defensa de la Libre Competencia del INDECOPI el acceso a la información referida a las contrataciones del Estado que sea requerida, prestar testimonio o absolución de posiciones que se requieran, entre otras formas de colaboración.





## **SECCIÓN GENERAL**

### **DISPOSICIONES COMUNES DEL PROCEDIMIENTO DE SELECCIÓN**

(ESTA SECCIÓN NO DEBE SER MODIFICADA EN NINGÚN EXTREMO, BAJO SANCIÓN DE NULIDAD)



## **CAPÍTULO I**

### **ETAPAS DEL PROCEDIMIENTO DE SELECCIÓN**

#### **1.1. REFERENCIAS**

Cuando en el presente documento se mencione la palabra Ley, se entiende que se está haciendo referencia a la Ley N° 30225, Ley de Contrataciones del Estado, y cuando se mencione la palabra Reglamento, se entiende que se está haciendo referencia al Reglamento de la Ley de Contrataciones del Estado aprobado por Decreto Supremo N° 344-2018-EF.

Las referidas normas incluyen sus respectivas modificaciones, de ser el caso.

#### **1.2. CONVOCATORIA**

Se realiza a través de su publicación en el SEACE de conformidad con lo señalado en el artículo 54 del Reglamento, en la fecha señalada en el calendario del procedimiento de selección, debiendo adjuntar las bases y resumen ejecutivo.

#### **1.3. REGISTRO DE PARTICIPANTES**

El registro de participantes se realiza conforme al artículo 55 del Reglamento. En el caso de un consorcio, basta que se registre uno (1) de sus integrantes.

##### **Importante**

- *Para registrarse como participante en un procedimiento de selección convocado por las Entidades del Estado Peruano, es necesario que los proveedores cuenten con inscripción vigente y estar habilitados ante el Registro Nacional de Proveedores (RNP) que administra el Organismo Supervisor de las Contrataciones del Estado (OSCE). Para obtener mayor información, se puede ingresar a la siguiente dirección electrónica: [www.rnp.gob.pe](http://www.rnp.gob.pe).*
- *Los proveedores que deseen registrar su participación deben ingresar al SEACE utilizando su Certificado SEACE (usuario y contraseña). Asimismo, deben observar las instrucciones señaladas en el documento de orientación “Guía para el registro de participantes electrónico” publicado en <https://www2.seace.gob.pe/>.*
- *En caso los proveedores no cuenten con inscripción vigente en el RNP y/o se encuentren inhabilitados o suspendidos para ser participantes, postores y/o contratistas, el SEACE restringirá su registro, quedando a potestad de estos intentar nuevamente registrar su participación en el procedimiento de selección en cualquier otro momento, dentro del plazo establecido para dicha etapa, siempre que haya obtenido la vigencia de su inscripción o quedado sin efecto la sanción que le impuso el Tribunal de Contrataciones del Estado.*

#### **1.4. FORMULACIÓN DE CONSULTAS Y OBSERVACIONES A LAS BASES**

La formulación de consultas y observaciones a las bases se efectúa de conformidad con lo establecido en los numerales 72.1 y 72.2 del artículo 72 del Reglamento, así como el literal a) del artículo 89 del Reglamento.

#### **1.5. ABSOLUCIÓN DE CONSULTAS, OBSERVACIONES E INTEGRACIÓN DE BASES**

La absolución de consultas, observaciones e integración de las bases se realizan conforme a las disposiciones previstas en el numeral 72.4 del artículo 72 del Reglamento y el literal a) del artículo 89 del Reglamento.



**Importante**

- *No se absolverán consultas y observaciones a las bases que se presenten en forma física.*
- *Cuando exista divergencia entre lo indicado en el pliego de absolución de consultas y observaciones y la integración de bases, prevalece lo absuelto en el referido pliego; sin perjuicio, del deslinde de responsabilidades correspondiente.*

**1.6. FORMA DE PRESENTACIÓN DE OFERTAS**

Las ofertas se presentan conforme lo establecido en el artículo 59 y en el artículo 90 del Reglamento.

Las declaraciones juradas, formatos o formularios previstos en las bases que conforman la oferta deben estar debidamente firmados por el postor (firma manuscrita). Los demás documentos deben ser visados por el postor. En el caso de persona jurídica, por su representante legal, apoderado o mandatario designado para dicho fin y, en el caso de persona natural, por este o su apoderado. No se acepta el pegado de la imagen de una firma o visto. Las ofertas se presentan foliadas.

**Importante**

- *Los formularios electrónicos que se encuentran en el SEACE y que los proveedores deben llenar para presentar sus ofertas, tienen carácter de declaración jurada.*
- *En caso la información contenida en los documentos escaneados que conforman la oferta no coincida con lo declarado a través del SEACE, prevalece la información declarada en los documentos escaneados.*
- *No se tomarán en cuenta las ofertas que se presenten en físico a la Entidad.*

**1.7. PRESENTACIÓN Y APERTURA DE OFERTAS**

El participante presentará su oferta de manera electrónica a través del SEACE, desde las 00:01 horas hasta las 23:59 horas del día establecido para el efecto en el cronograma del procedimiento; adjuntando el archivo digitalizado que contenga los documentos que conforman la oferta de acuerdo a lo requerido en las bases.

El participante debe verificar antes de su envío, bajo su responsabilidad, que el archivo pueda ser descargado y su contenido sea legible.

**Importante**

*Los integrantes de un consorcio no pueden presentar ofertas individuales ni conformar más de un consorcio en un procedimiento de selección, o en un determinado ítem cuando se trate de procedimientos de selección según relación de ítems.*

En la apertura electrónica de la oferta, el órgano encargado de las contrataciones o el comité de selección, según corresponda, verifica la presentación de lo exigido en la sección específica de las bases de conformidad con el numeral 73.2 del artículo 73 del Reglamento y determina si las ofertas responden a las características y/o requisitos y condiciones de los Términos de Referencia, detallados en la sección específica de las bases. De no cumplir con lo requerido, la oferta se considera no admitida.



### 1.8. EVALUACIÓN DE LAS OFERTAS

La evaluación de las ofertas se realiza conforme a lo establecido en el numeral 74.1 y el literal a) del numeral 74.2 del artículo 74 del Reglamento.

En el supuesto de que dos (2) o más ofertas empaten, la determinación del orden de prelación de las ofertas empatadas se efectúa siguiendo estrictamente el orden establecido en el numeral 91.1 del artículo 91 del Reglamento.

El desempate mediante sorteo se realiza de manera electrónica a través del SEACE.

#### **Importante**

*En el caso de contratación de servicios en general que se presten fuera de la provincia de Lima y Callao, cuyo valor estimado no supere los doscientos mil Soles (S/ 200,000.00), a solicitud del postor se asigna una bonificación equivalente al diez por ciento (10%) sobre el puntaje total obtenido por los postores con domicilio en la provincia donde prestará el servicio, o en las provincias colindantes, sean o no pertenecientes al mismo departamento o región. El domicilio es el consignado en la constancia de inscripción ante el RNP<sup>1</sup>. Lo mismo aplica en el caso de procedimientos de selección por relación de ítems, cuando algún ítem no supera el monto señalado anteriormente.*

### 1.9. CALIFICACIÓN DE OFERTAS

La calificación de las ofertas se realiza conforme a lo establecido en los numerales 75.1 y 75.2 del artículo 75 del Reglamento.

### 1.10. SUBSANACIÓN DE LAS OFERTAS

La subsanación de las ofertas se sujeta a lo establecido en el artículo 60 del Reglamento. El plazo que se otorgue para la subsanación no puede ser inferior a un (1) día hábil

La solicitud de subsanación se realiza de manera electrónica a través del SEACE y será remitida al correo electrónico consignado por el postor al momento de realizar su inscripción en el RNP, siendo su responsabilidad el permanente seguimiento de las notificaciones a dicho correo. La notificación de la solicitud se entiende efectuada el día de su envío al correo electrónico.

La presentación de las subsanaciones se realiza a través del SEACE. No se tomará en cuenta la subsanación que se presente en físico a la Entidad.

### 1.11. RECHAZO DE LAS OFERTAS

Previo al otorgamiento de la buena pro, el órgano encargado de las contrataciones o el comité de selección, según corresponda, revisa las ofertas económicas que cumplen los requisitos de calificación, de conformidad con lo establecido para el rechazo de ofertas, previsto en el artículo 68 del Reglamento, de ser el caso.

De rechazarse alguna de las ofertas calificadas, el órgano encargado de las contrataciones o el comité de selección, según corresponda, revisa el cumplimiento de los requisitos de calificación de los postores que siguen en el orden de prelación, en caso las hubiere.

### 1.12. OTORGAMIENTO DE LA BUENA PRO

<sup>1</sup> La constancia de inscripción electrónica se visualizará en el portal web del Registro Nacional de Proveedores: [www.rnp.gob.pe](http://www.rnp.gob.pe)



Definida la oferta ganadora, el órgano encargado de las contrataciones o el comité de selección, según corresponda, otorga la buena pro mediante su publicación en el SEACE, incluyendo el cuadro comparativo y las actas debidamente motivadas de los resultados de la admisión, no admisión, evaluación, calificación, descalificación y el otorgamiento de la buena pro.

### **1.13. CONSENTIMIENTO DE LA BUENA PRO**

Cuando se hayan presentado dos (2) o más ofertas, el consentimiento de la buena pro se produce a los cinco (5) días hábiles siguientes de la notificación de su otorgamiento, sin que los postores hayan ejercido el derecho de interponer el recurso de apelación.

En caso que se haya presentado una sola oferta, el consentimiento de la buena pro se produce el mismo día de la notificación de su otorgamiento.

El consentimiento del otorgamiento de la buena pro se publica en el SEACE al día hábil siguiente de producido.

#### **Importante**

*Una vez consentido el otorgamiento de la buena pro, el órgano encargado de las contrataciones o el órgano de la Entidad al que se haya asignado tal función realiza la verificación de la oferta presentada por el postor ganador de la buena pro conforme lo establecido en el numeral 64.6 del artículo 64 del Reglamento.*



## **CAPÍTULO II**

### **SOLUCIÓN DE CONTROVERSIAS DURANTE EL PROCEDIMIENTO DE SELECCIÓN**

#### **2.1. RECURSO DE APELACIÓN**

A través del recurso de apelación se pueden impugnar los actos dictados durante el desarrollo del procedimiento de selección hasta antes del perfeccionamiento del contrato.

El recurso de apelación se presenta ante la Entidad convocante, y es conocido y resuelto por su Titular, cuando el valor estimado sea igual o menor a cincuenta (50) UIT. Cuando el valor estimado sea mayor a dicho monto, el recurso de apelación se presenta ante y es resuelto por el Tribunal de Contrataciones del Estado.

En los procedimientos de selección según relación de ítems, el valor estimado total del procedimiento determina ante quién se presenta el recurso de apelación.

Los actos que declaren la nulidad de oficio, la cancelación del procedimiento de selección y otros actos emitidos por el Titular de la Entidad que afecten la continuidad de este, se impugnan ante el Tribunal de Contrataciones del Estado.

#### **Importante**

- *Una vez otorgada la buena pro, el órgano encargado de las contrataciones o el comité de selección, según corresponda, está en la obligación de permitir el acceso de los participantes y postores al expediente de contratación, salvo la información calificada como secreta, confidencial o reservada por la normativa de la materia, a más tardar dentro del día siguiente de haberse solicitado por escrito.*

*Luego de otorgada la buena pro no se da a conocer las ofertas cuyos requisitos de calificación no fueron analizados y revisados por el órgano encargado de las contrataciones o el comité de selección, según corresponda.*

- *A efectos de recoger la información de su interés, los postores pueden valerse de distintos medios, tales como: (i) la lectura y/o toma de apuntes, (ii) la captura y almacenamiento de imágenes, e incluso (iii) pueden solicitar copia de la documentación obrante en el expediente, siendo que, en este último caso, la Entidad deberá entregar dicha documentación en el menor tiempo posible, previo pago por tal concepto.*
- *El recurso de apelación se presenta ante la Mesa de Partes del Tribunal o ante las oficinas desconcentradas del OSCE, o en la Unidad de Trámite Documentario de la Entidad, según corresponda.*

#### **2.2. PLAZOS DE INTERPOSICIÓN DEL RECURSO DE APELACIÓN**

La apelación contra el otorgamiento de la buena pro o contra los actos dictados con anterioridad a ella se interpone dentro de los cinco (5) días hábiles siguientes de haberse notificado el otorgamiento de la buena pro.

La apelación contra los actos dictados con posterioridad al otorgamiento de la buena pro, contra la declaración de nulidad, cancelación y declaratoria de desierto del procedimiento, se interpone dentro de los cinco (5) días hábiles siguientes de haberse tomado conocimiento del acto que se desea impugnar.



### **CAPÍTULO III DEL CONTRATO**

#### **3.1. PERFECCIONAMIENTO DEL CONTRATO**

Los plazos y el procedimiento para perfeccionar el contrato se realiza conforme a lo indicado en el artículo 141 del Reglamento.

El contrato se perfecciona con la suscripción del documento que lo contiene, salvo en los contratos cuyo monto del valor estimado no supere los doscientos mil Soles (S/ 200,000.00), en los que se puede perfeccionar con la recepción de la orden de servicios, conforme a lo previsto en la sección específica de las bases.

En el caso de procedimientos de selección por relación de ítems, se puede perfeccionar el contrato con la suscripción del documento o con la recepción de una orden de servicios, cuando el valor estimado del ítem corresponda al parámetro establecido en el párrafo anterior.

#### **Importante**

*El órgano encargado de las contrataciones o el comité de selección, según corresponda, debe consignar en la sección específica de las bases la forma en que se perfeccionará el contrato, sea con la suscripción del contrato o la recepción de la orden de servicios. En caso la Entidad perfeccione el contrato con la recepción de la orden de servicios no debe incluir la proforma del contrato establecida en el Capítulo V de la sección específica de las bases.*

Para perfeccionar el contrato, el postor ganador de la buena pro debe presentar los documentos señalados en el artículo 139 del Reglamento y los previstos en la sección específica de las bases.

#### **3.2. GARANTÍAS**

Las garantías que deben otorgar los postores y/o contratistas, según corresponda, son las de fiel cumplimiento del contrato y por los adelantos.

##### **3.2.1. GARANTÍA DE FIEL CUMPLIMIENTO**

Como requisito indispensable para perfeccionar el contrato, el postor ganador debe entregar a la Entidad la garantía de fiel cumplimiento del mismo por una suma equivalente al diez por ciento (10%) del monto del contrato original. Esta se mantiene vigente hasta la conformidad de la recepción de la prestación a cargo del contratista.

##### **3.2.2. GARANTÍA DE FIEL CUMPLIMIENTO POR PRESTACIONES ACCESORIAS**

En las contrataciones que conllevan la ejecución de prestaciones accesorias, tales como mantenimiento, reparación o actividades afines, se otorga una garantía adicional por una suma equivalente al diez por ciento (10%) del monto del contrato de la prestación accesorio, la misma que debe ser renovada periódicamente hasta el cumplimiento total de las obligaciones garantizadas.

#### **Importante**





- En los contratos cuyos montos sean iguales o menores a doscientos mil Soles (S/ 200,000.00), no corresponde presentar garantía de fiel cumplimiento de contrato ni garantía de fiel cumplimiento por prestaciones accesorias. Dicha excepción también aplica a los contratos derivados de procedimientos de selección por relación de ítems, cuando el monto del ítem adjudicado o la sumatoria de los montos de los ítems adjudicados no superen el monto señalado anteriormente, conforme a lo dispuesto en el literal a) del artículo 152 del Reglamento.
- En los contratos periódicos de prestación de servicios en general que celebren las Entidades con las micro y pequeñas empresas, estas últimas pueden otorgar como garantía de fiel cumplimiento el diez por ciento (10%) del monto del contrato, porcentaje que es retenido por la Entidad durante la primera mitad del número total de pagos a realizarse, de forma prorrateada en cada pago, con cargo a ser devuelto a la finalización del mismo, conforme lo establecen los numerales 149.4 y 149.5 del artículo 149 del Reglamento y el numeral 151.2 del artículo 151 del Reglamento.

### 3.2.3. GARANTÍA POR ADELANTO

En caso se haya previsto en la sección específica de las bases la entrega de adelantos, el contratista debe presentar una garantía emitida por idéntico monto conforme a lo estipulado en el artículo 153 del Reglamento.

### 3.3. REQUISITOS DE LAS GARANTÍAS

Las garantías que se presenten deben ser incondicionales, solidarias, irrevocables y de realización automática en el país, al solo requerimiento de la Entidad. Asimismo, deben ser emitidas por empresas que se encuentren bajo la supervisión directa de la Superintendencia de Banca, Seguros y Administradoras Privadas de Fondos de Pensiones y que cuenten con clasificación de riesgo B o superior. Asimismo, deben estar autorizadas para emitir garantías; o estar consideradas en la última lista de bancos extranjeros de primera categoría que periódicamente publica el Banco Central de Reserva del Perú.

#### Importante

*Corresponde a la Entidad verificar que las garantías presentadas por el postor ganador de la buena pro y/o contratista cumplan con los requisitos y condiciones necesarios para su aceptación y eventual ejecución, sin perjuicio de la determinación de las responsabilidades funcionales que correspondan.*

#### Advertencia

*Los funcionarios de las Entidades no deben aceptar garantías emitidas bajo condiciones distintas a las establecidas en el presente numeral, debiendo tener en cuenta lo siguiente:*

- 1. La clasificadora de riesgo que asigna la clasificación a la empresa que emite la garantía debe encontrarse listada en el portal web de la SBS (<http://www.sbs.gob.pe/sistema-financiero/clasificadoras-de-riesgo>).*
- 2. Se debe identificar en la página web de la clasificadora de riesgo respectiva, cuál es la clasificación vigente de la empresa que emite la garantía, considerando la vigencia a la fecha de emisión de la garantía.*
- 3. Para fines de lo establecido en el artículo 148 del Reglamento, la clasificación de riesgo B, incluye las clasificaciones B+ y B.*
- 4. Si la empresa que otorga la garantía cuenta con más de una clasificación de riesgo emitida por distintas empresas listadas en el portal web de la SBS, bastará que en una de ellas cumpla con la clasificación mínima establecida en el Reglamento.*

*En caso exista alguna duda sobre la clasificación de riesgo asignada a la empresa emisora de la garantía, se deberá consultar a la clasificadora de riesgos respectiva.*





*De otro lado, además de cumplir con el requisito referido a la clasificación de riesgo, a efectos de verificar si la empresa emisora se encuentra autorizada por la SBS para emitir garantías, debe revisarse el portal web de dicha Entidad (<http://www.sbs.gob.pe/sistema-financiero/relacion-de-empresas-que-se-encuentran-autorizadas-a-emitir-cartas-fianza>).*

*Los funcionarios competentes deben verificar la autenticidad de la garantía a través de los mecanismos establecidos (consulta web, teléfono u otros) por la empresa emisora.*

### **3.4. EJECUCIÓN DE GARANTÍAS**

La Entidad puede solicitar la ejecución de las garantías conforme a los supuestos contemplados en el artículo 155 del Reglamento.

### **3.5. ADELANTOS**

La Entidad puede entregar adelantos directos al contratista, los que en ningún caso exceden en conjunto del treinta por ciento (30%) del monto del contrato original, siempre que ello haya sido previsto en la sección específica de las bases.

### **3.6. PENALIDADES**

#### **3.6.1. PENALIDAD POR MORA EN LA EJECUCIÓN DE LA PRESTACIÓN**

En caso de retraso injustificado del contratista en la ejecución de las prestaciones objeto del contrato, la Entidad le aplica automáticamente una penalidad por mora por cada día de atraso, de conformidad con el artículo 162 del Reglamento.

#### **3.6.2. OTRAS PENALIDADES**

La Entidad puede establecer penalidades distintas a la mencionada en el numeral precedente, según lo previsto en el artículo 163 del Reglamento y lo indicado en la sección específica de las bases.

Estos dos tipos de penalidades se calculan en forma independiente y pueden alcanzar cada una un monto máximo equivalente al diez por ciento (10%) del monto del contrato vigente, o de ser el caso, del ítem que debió ejecutarse.

### **3.7. INCUMPLIMIENTO DEL CONTRATO**

Las causales para la resolución del contrato, serán aplicadas de conformidad con el artículo 36 de la Ley y 164 del Reglamento.

### **3.8. PAGOS**

El pago se realiza después de ejecutada la respectiva prestación, pudiendo contemplarse pagos a cuenta, según la forma establecida en la sección específica de las bases o en el contrato.

La Entidad paga las contraprestaciones pactadas a favor del contratista dentro de los diez (10) días calendario siguientes de otorgada la conformidad de los servicios, siempre que se verifiquen las condiciones establecidas en el contrato para ello, bajo responsabilidad del funcionario competente.



La conformidad se emite en un plazo máximo de siete (7) días de producida la recepción salvo que se requiera efectuar pruebas que permitan verificar el cumplimiento de la obligación, en cuyo caso la conformidad se emite en un plazo máximo de quince (15) días, bajo responsabilidad del funcionario que debe emitir la conformidad.

En el caso que se haya suscrito contrato con un consorcio, el pago se realizará de acuerdo a lo que se indique en el contrato de consorcio.

**Advertencia**

*En caso de retraso en los pagos a cuenta o pago final por parte de la Entidad, salvo que se deba a caso fortuito o fuerza mayor, esta reconoce al contratista los intereses legales correspondientes, de conformidad con el artículo 39 de la Ley y 171 del Reglamento, debiendo repetir contra los responsables de la demora injustificada.*

**3.9. DISPOSICIONES FINALES**

Todos los demás aspectos del presente procedimiento no contemplados en las bases se regirán supletoriamente por la Ley y su Reglamento, así como por las disposiciones legales vigentes.



## **SECCIÓN ESPECÍFICA**

### **CONDICIONES ESPECIALES DEL PROCEDIMIENTO DE SELECCIÓN**

(EN ESTA SECCIÓN LA ENTIDAD DEBERÁ COMPLETAR LA INFORMACIÓN EXIGIDA, DE ACUERDO A LAS INSTRUCCIONES INDICADAS)



## **CAPÍTULO I GENERALIDADES**

### **1.1. ENTIDAD CONVOCANTE**

Nombre : Empresa de Generación Eléctrica San Gabán S.A. (San Gabán S.A.)  
RUC N° : 20262221335  
Domicilio legal : Av. Floral N° 245 – Barrio Bellavista – Puno  
Teléfono/Fax: : 051-364401 anexos 230 - 232  
Correo electrónico: : [logistica@sangaban.com.pe](mailto:logistica@sangaban.com.pe)

### **1.2. OBJETO DE LA CONVOCATORIA**

El presente procedimiento de selección tiene por objeto la contratación del “SERVICIO DE HABILITACIÓN DE DIQUE PROVISIONAL DE ENCAUSAMIENTO DEL RIO SAN GABÁN”

### **1.3. EXPEDIENTE DE CONTRATACIÓN**

El expediente de contratación fue aprobado mediante Resolución de Gerencia General N° GG-203-2021/SAN GABAN S.A. del 18 de agosto de 2021.

### **1.4. FUENTE DE FINANCIAMIENTO**

Recursos Propios

### **1.5. SISTEMA DE CONTRATACIÓN**

El presente procedimiento se rige por el sistema de a PRECIOS UNITARIOS, de acuerdo con lo establecido en el expediente de contratación respectivo.

### **1.6. DISTRIBUCIÓN DE LA BUENA PRO**

No se distribuirá la buena pro.

### **1.7. ALCANCES DEL REQUERIMIENTO**

El alcance de la prestación está definido en el Capítulo III de la presente sección de las bases.

### **1.8. PLAZO DE PRESTACIÓN DEL SERVICIO**

Los servicios materia de la presente convocatoria se prestarán en el plazo establecido en los términos de referencia del capítulo III (12.- Plazo de ejecución), en concordancia con lo establecido en el expediente de contratación.

### **1.9. COSTO DE REPRODUCCIÓN Y ENTREGA DE BASES**

Los participantes registrados tienen el derecho de recabar un ejemplar de las bases, para cuyo efecto deben cancelar S/ 6.00 (seis con 00/100 soles) depositando dicho importe en nuestra cuenta en soles en el Banco Scotiabank a la Cuenta N° 000-0222097 y enviar el comprobante de depósito al correo electrónico [logistica@sangaban.com.pe](mailto:logistica@sangaban.com.pe) ; el recojo de la copia de reproducción de las bases podrán hacerlos en Av. Floral N° 245 Barrio Bellavista – Puno, en caso de ubicarse fuera de la ciudad de Puno se podrán enviar la copia de las bases a la dirección que nos consignen con pago en destino por el envío



#### **1.10. BASE LEGAL**

- Decreto Legislativo N° 1440 – Decreto Legislativo del Sistema Nacional de Presupuesto Público.
- Ley N° 31084 - Ley de Presupuesto del Sector Público para el Año Fiscal 2021.
- Ley N° 31085 - Ley de Equilibrio Financiero del Presupuesto del Sector Público para el Año Fiscal 2021.
- Decreto Supremo N° 082-2019-EF que Aprueba el TUO de la Ley N° 30225 – Ley de Contrataciones del Estado.
- Decreto Supremo N° 344-2018-EF que Aprueba el Reglamento de la Ley N° 30225 - Ley de Contrataciones del Estado, modificado por Decreto Supremo N° 377-2019-EF y por Decreto Supremo N° 168-2020-EF.
- Decreto Supremo N° 004-2019-JUS que Aprueba el TUO de la Ley N° 27444 – Ley del Procedimiento Administrativo General.
- Texto Único Ordenado de la Ley N° 27806, Ley de Transparencia y de Acceso a la Información Pública, aprobado por Decreto Supremo N° 043-2003-PCM.
- Decreto Supremo N° 103-2020-EF, que establece disposiciones reglamentarias para la tramitación de las contrataciones de bienes, servicios y obras que las entidades públicas reinicien en el marco del Texto Único Ordenado de la Ley N° 30225, Ley de Contrataciones del Estado.
- Código Civil.
- Directivas y Opiniones del OSCE.
- Cualquier otra disposición legal vigente que permita desarrollar el objeto de la convocatoria, que no contravenga lo regulado por la Ley de Contrataciones del Estado
- Directiva Gestión y proceso presupuestario de las entidades bajo el ámbito del FONAFE).
- Documentos de San Gabán S.A.: EGESG-D-G-80 (Política Anticorrupción), EGESG-D-G-79 (Política de gestión de regalos), EGESG-D-G-82 (Código de Conducta y Ética para Proveedores), EGESG-D-G-78, Código de ética y conducta en materia de corrupción), publicada en la WEB de SAN GABÁN S.A.:
- <http://www.sangaban.com.pe/index.aspx?seccion=9511>.

Las referidas normas incluyen sus respectivas modificaciones, de ser el caso.



## **CAPÍTULO II DEL PROCEDIMIENTO DE SELECCIÓN**

### **2.1. CALENDARIO DEL PROCEDIMIENTO DE SELECCIÓN**

Según el cronograma de la ficha de selección de la convocatoria publicada en el SEACE.

#### **Importante**

*De conformidad con la vigesimosegunda Disposición Complementaria Final del Reglamento, en caso la Entidad (Ministerios y sus organismos públicos, programas o proyectos adscritos) haya difundido el requerimiento a través del SEACE siguiendo el procedimiento establecido en dicha disposición, no procede formular consultas u observaciones al requerimiento.*

### **2.2. CONTENIDO DE LAS OFERTAS**

La oferta contendrá, además de un índice de documentos<sup>2</sup>, la siguiente documentación:

#### **2.2.1. Documentación de presentación obligatoria**

##### **2.2.1.1. Documentos para la admisión de la oferta**

- a) Declaración jurada de datos del postor. **(Anexo N° 1)**
- b) Documento que acredite la representación de quien suscribe la oferta.

En caso de persona jurídica, copia del certificado de vigencia de poder del representante legal, apoderado o mandatario designado para tal efecto.

En caso de persona natural, copia del documento nacional de identidad o documento análogo, o del certificado de vigencia de poder otorgado por persona natural, del apoderado o mandatario, según corresponda.

En el caso de consorcios, este documento debe ser presentado por cada uno de los integrantes del consorcio que suscriba la promesa de consorcio, según corresponda.

- c) Declaración jurada de acuerdo con el literal b) del artículo 52 del Reglamento **(Anexo N°2)**
- d) Declaración jurada de cumplimiento de los Términos de Referencia contenidos en el numeral 3.1 del Capítulo III de la presente sección. **(Anexo N° 3)**
- e) Declaración jurada de plazo de prestación del servicio. **(Anexo N° 4)<sup>3</sup>**
- f) Promesa de consorcio con firmas legalizadas, de ser el caso, en la que se consigne los integrantes, el representante común, el domicilio común y las obligaciones a las que se compromete cada uno de los integrantes del consorcio, así como el porcentaje equivalente a dichas obligaciones. **(Anexo N° 5)**

- g) **El precio de la oferta en SOLES debe registrarse directamente en el formulario electrónico del SEACE.**

<sup>2</sup> La omisión del índice no determina la no admisión de la oferta.

<sup>3</sup> En caso de considerar como factor de evaluación la mejora del plazo de prestación del servicio, el plazo ofertado en dicho anexo servirá también para acreditar este factor.



## **Adicionalmente, se debe adjuntar el Anexo N° 6.**

El precio total de la oferta y los subtotales que lo componen son expresados con dos (2) decimales. Los precios unitarios pueden ser expresados con más de dos (2) decimales.

### **Importante**

- *El órgano encargado de las contrataciones o el comité de selección, según corresponda, verifica la presentación de los documentos requeridos. De no cumplir con lo requerido, la oferta se considera no admitida.*

### **2.2.1.2. Documentos para acreditar los requisitos de calificación**

Incorporar en la oferta los documentos que acreditan los “**Requisitos de Calificación**” que se detallan en el numeral 3.2 del Capítulo III de la presente sección de las bases.

### **2.2.2. Documentación de presentación facultativa:**

- a) En el caso de microempresas y pequeñas empresas integradas por personas con discapacidad, o en el caso de consorcios conformados en su totalidad por estas empresas, deben presentar la constancia o certificado con el cual acredite su inscripción en el Registro de Empresas Promocionales para Personas con Discapacidad<sup>4</sup>.
- b) Solicitud de bonificación por tener la condición de micro y pequeña empresa. (**Anexo N° 11**)

### **Advertencia**

*El órgano encargado de las contrataciones o el comité de selección, según corresponda, no podrá exigir al postor la presentación de documentos que no hayan sido indicados en los acápites “Documentos para la admisión de la oferta”, “Requisitos de calificación” y “Factores de evaluación”.*

## **2.3. REQUISITOS PARA PERFECCIONAR EL CONTRATO**

El postor ganador de la buena pro debe presentar los siguientes documentos para perfeccionar el contrato:

- a) Garantía de fiel cumplimiento del contrato.
- b) Contrato de consorcio con firmas legalizadas ante Notario de cada uno de los integrantes, de ser el caso.
- c) Código de cuenta interbancaria (CCI) o, en el caso de proveedores no domiciliados, el número de su cuenta bancaria y la entidad bancaria en el exterior.
- d) Copia de la vigencia del poder del representante legal de la empresa que acredite que cuenta con facultades para perfeccionar el contrato, cuando corresponda.
- e) Copia de DNI del postor en caso de persona natural, o de su representante legal en caso de persona jurídica.
- f) Domicilio para efectos de la notificación durante la ejecución del contrato.

### **Importante**

- *En caso que el postor ganador de la buena pro sea un consorcio, las garantías que presente este para el perfeccionamiento del contrato, así como durante la ejecución contractual, de ser el caso, además de cumplir con las condiciones establecidas en el artículo 33 de la Ley y en el artículo 148 del Reglamento, deben consignar expresamente el nombre completo de la denominación o razón social de los integrantes del consorcio, en calidad de garantizados, de lo contrario no podrán ser aceptadas por las Entidades. No se cumple el requisito antes indicado si se consigna únicamente la denominación del consorcio, conforme lo dispuesto*

<sup>4</sup> Dicho documento se tendrá en consideración en caso de empate, conforme a lo previsto en el artículo 91 del Reglamento.

en la Directiva Participación de Proveedores en Consorcio en las Contrataciones del Estado”.

- En los contratos periódicos de prestación de servicios en general que celebren las Entidades con las micro y pequeñas empresas, estas últimas pueden otorgar como garantía de fiel cumplimiento el diez por ciento (10%) del monto del contrato, porcentaje que es retenido por la Entidad durante la primera mitad del número total de pagos a realizarse, de forma prorrateada en cada pago, con cargo a ser devuelto a la finalización del mismo, conforme lo establece el numeral 149.4 del artículo 149 y el numeral 151.2 del artículo 151 del Reglamento. Para dicho efecto los postores deben encontrarse registrados en el REMYPE, consignando en la Declaración Jurada de Datos del Postor (Anexo N° 1) o en la solicitud de retención de la garantía durante el perfeccionamiento del contrato, que tienen la condición de MYPE, lo cual será verificado por la Entidad en el link <http://www2.trabajo.gob.pe/servicios-en-linea-2-2> opción consulta de empresas acreditadas en el REMYPE.
- En los contratos cuyos montos sean iguales o menores a doscientos mil Soles (S/ 200,000.00), no corresponde presentar garantía de fiel cumplimiento de contrato ni garantía de fiel cumplimiento por prestaciones accesorias. Dicha excepción también aplica a los contratos derivados de procedimientos de selección por relación de ítems, cuando el monto del ítem adjudicado o la sumatoria de los montos de los ítems adjudicados no supere el monto señalado anteriormente, conforme a lo dispuesto en el literal a) del artículo 152 del Reglamento.

#### Importante

- Corresponde a la Entidad verificar que las garantías presentadas por el postor ganador de la buena pro cumplan con los requisitos y condiciones necesarios para su aceptación y eventual ejecución, sin perjuicio de la determinación de las responsabilidades funcionales que correspondan.
- De conformidad con el Reglamento Consular del Perú aprobado mediante Decreto Supremo N° 076-2005-RE para que los documentos públicos y privados extendidos en el exterior tengan validez en el Perú, deben estar legalizados por los funcionarios consulares peruanos y refrendados por el Ministerio de Relaciones Exteriores del Perú, salvo que se trate de documentos públicos emitidos en países que formen parte del Convenio de la Apostilla, en cuyo caso bastará con que estos cuenten con la Apostilla de la Haya<sup>5</sup>.
- La Entidad no puede exigir documentación o información adicional a la consignada en el presente numeral para el perfeccionamiento del contrato.

## 2.4. PERFECCIONAMIENTO DEL CONTRATO

El contrato se perfecciona con la suscripción del documento que lo contiene. Para dicho efecto el postor ganador de la buena pro, dentro del plazo previsto en el artículo 141 del Reglamento, debe presentar la documentación requerida en la AV. FLORAL N° 245 BARRIO BELLAVISTA - PUNO o a [mesadepartes@sangaban.com.pe](mailto:mesadepartes@sangaban.com.pe) en el horario de lunes a viernes de 08:00 a 13:00 horas y de 15:00 a 18:00 horas.

Asimismo, para la suscripción del contrato el postor ganador deberá concurrir a las instalaciones de San Gabán S.A. (AV. FLORAL N° 245 BARRIO BELLAVISTA - PUNO), asimismo, en caso el contratista no pueda recurrir a las instalaciones para la suscripción de contrato este se podrá suscribir a través de firmas digitales.

## 2.5. FORMA DE PAGO

La Entidad realizará el pago de la contraprestación pactada a favor del contratista en un solo pago; mediante Informe del funcionario responsable que haga las veces de Supervisor de Mantenimiento de Obras Civiles y Gestión de Recursos Hídricos

<sup>5</sup> Según lo previsto en la Opinión N° 009-2016/DTN.





emitiendo la conformidad de la prestación efectuada. Teniendo entonces que se brindará la conformidad del siguiente modo:

- **Primera etapa:** 60% del monto del servicio a la culminación de la habilitación del dique provisional de desvío.
- **Segunda etapa:** 40% del monto del servicio a la culminación del servicio y aprobación del informe final.

Para efectos del pago de las contraprestaciones ejecutadas por el Contratista, la Entidad debe contar con la siguiente documentación.

- Informe del funcionario responsable del área de Supervisor de Mantenimiento de Obras Civiles y Recursos Hídricos, emitiendo la conformidad de la prestación efectuada
- Comprobante de pago.
- Informe del Contratista, acorde a todo lo citado en el ítem 8.7, sin ser limitante este a presentar información relevante que se considere necesario.

Dicha documentación se debe presentar en la dependencia del área de Mantenimiento de Obras Civiles y Recursos Hídricos o en la mesa de partes, sito en la Av. Floral N° 245 – Bellavista – Puno, en su defecto a la mesa de partes virtual [mesadepartes@sangaban.com.pe](mailto:mesadepartes@sangaban.com.pe)



### **CAPÍTULO III REQUERIMIENTO**

#### **3.1. TERMINOS DE REFERENCIA**

#### **“SERVICIO DE HABILITACIÓN DE DIQUE PROVISIONAL DE ENCAUSAMIENTO DEL RIO SAN GABÁN”**

##### **1. OBJETO DEL CONTRATO:**

El presente procedimiento de selección tiene por objeto la contratación de una persona jurídica que brinde el servicio de habilitación de dique provisional de encausamiento del río San Gabán, respetando los plazos inamovibles de ejecución, calidad de los trabajos e ingeniería de detalle de los trabajos civiles a realizar. Siendo todos los trabajos desarrollados acorde a las más exigentes estándares nacionales e internacionales, respetando el medio ambiente y relaciones sociales con todos los stakeholders dentro del área de influencia.

##### **2. FINALIDAD PÚBLICA:**

La Empresa de Generación Eléctrica San Gabán S.A., es una empresa pública de derecho privado, perteneciente al grupo FONAFE, dedicada a la generación de energía eléctrica mediante su Central Hidroeléctrica San Gabán II, lo que permite obtener recursos para el desarrollo de la empresa y su aporte al Estado.

Por tanto, teniendo 20 años de operación continua, La empresa de Generación Eléctrica San Gabán S.A. ha previsto realizar una evaluación de las condiciones actuales de las estructuras e instalaciones de la Central Hidroeléctrica San Gabán II, mediante su parada de planta prevista desde el 01 al 20 de noviembre de 2021, el mismo que fue aprobado mediante el documento COES-D-DO-440-2020.

Para tal efecto, acorde a dicha programación se tiene prevista la realización de la SEGUNDA inspección y evaluación técnica de las obras de cabecera, conducción y canales de descarga. A fin de garantizar la óptima y continua operación de la Central Hidroeléctrica San Gabán II, incrementando el valor de la empresa, dinamizando la economía y generando puestos de trabajo, teniendo de esta manera la contribución al desarrollo del país.

##### **3. ANTECEDENTES DE LA CONTRATACIÓN:**

En fecha 30 de noviembre del 2020, la Dirección ejecutiva, Dirección de operaciones, Sub dirección de programación, mediante el Informe COES/D/DO/SPR-IT-IPAI-S1-2021, aprueba el “Programa anual de intervenciones”. En el que se da por aprobado la parada de planta de la Empresa de Generación Eléctrica San Gabán S.A. para el periodo comprendido entre el 01 de noviembre al 10 de diciembre de 2021.

Para tal efecto, en dicho periodo se viene programando el desarrollo de la SEGUNDA inspección y evaluación técnica de las obras de cabecera, líneas de conducción y galerías de descarga.



#### **4 OBJETIVO GENERAL Y ESPECÍFICOS:**

##### **4.1 OBJETIVO GENERAL:**

Efectuar la habilitación de un dique provisional de encauzamiento del río San Gabán, con el objeto de realizar trabajos aguas abajo del mismo, siendo estos el mantenimiento y limpieza de todas las infraestructuras civiles de la Central Hidroeléctrica San Gabán II.

#### **5 SISTEMA DE CONTRATACIÓN:**

A PRECIOS UNITARIOS.

#### **6 ADELANTO (FACULTATIVO):**

La ENTIDAD otorgará un Adelanto Directo por el quince (15%) del monto del contrato original.

Dicho adelanto directo debe ser solicitado por EL CONTRATISTA dentro de los ocho (8) días calendarios siguientes a la suscripción del Contrato, adjuntando a su solicitud la garantía por el Adelanto Directo mediante CARTA FIANZA y el comprobante de pago correspondiente. La ENTIDAD debe entregar el monto solicitado dentro de los diez (10) días siguientes a la presentación de la solicitud de EL CONTRATISTA.

#### **7 SUBCONTRATACIÓN**

El contratista podrá subcontratar parcialmente el servicio hasta el Cuarenta por ciento (40%) del monto del contrato original, para el desarrollo de las actividades operativas. Por tanto, la capacidad técnica y profesional no se encuentra sujeto a subcontratación.

#### **8 NORMAS OBLIGATORIAS Y/O VOLUNTARIAS:**

- Ley de contrataciones del estado y su reglamento.
- Decreto Legislativo N° 1444 Y Decreto Supremo N° 344-2018-EF
- Ley N° 29783, Ley de Seguridad y Salud en el Trabajo y su Reglamento.
- Normas del Reglamento Nacional de Edificaciones (RNE)
- Normas G. 050 Ministerio de Trabajo
- Norma G. 030 Calidad en la construcción.
- D.S 029-94-EM “Reglamento de Protección Ambiental en las Actividades Eléctricas”,
- Ley 28611 Ley General del Ambiente y sus modificatorias.
- Ley 27314 Ley General de Residuos Sólidos y sus modificatorias.
- D.S 057-2004-EM Reglamento de la Ley 27314 Ley General de Residuos Sólidos y los procedimientos y normas internas establecidas en el Sistema de Gestión Ambiental de la empresa y sus modificatorias.
- D.S. N° 015-2006-EM Reglamento de Protección Ambiental en las actividades de Hidrocarburos y sus modificatorias.
- Resolución Ministerial N° 448-2020-MINSA, que aprueba el documento técnico “Lineamientos para la vigilancia, prevención y control de la salud de los trabajadores con riesgo de exposición a Covid -19”
- Ley N° 29338 - Ley de Recursos Hídricos y su Reglamento.

El contratista responsable del servicio utilizará las normas y manuales referidos al área de especialidad a ser contratada, los mismos que serán de uso obligatorio durante todo el periodo de desarrollo del servicio y otros que sean necesarios, sin ser limitante las antes citadas.



## 9 DESCRIPCIÓN TÉCNICA DEL SERVICIO:

### 9.1. CONDICIONES CONTRACTUALES

Toda la información proporcionada y obtenida durante el desarrollo del servicio, tiene carácter reservado, los mismos que son de custodia de LA ENTIDAD; y no podrá ser entregada a terceros sin contar con la autorización correspondiente.

### 9.2. REQUERIMIENTO MINIMO PARA EL DESARROLLO DEL SERVICIO

#### 9.2.1. EQUIPAMIENTO MINIMO

- Un cargador frontal
- Dos camiones volquete
- Una excavadora s/oruga

#### 9.2.2. ACTIVIDADES OPERATIVAS

Siendo estos desarrolladas acorde al siguiente detalle:

ITEM	PARTIDA	UND	METRADO
1	<b>ACTIVIDADES PROVISIONALES</b>		
1.1	CARTEL DE IDENTIFICACION DE SERVICIO	GLB	1.00
1.2	ALQUILER DE OFICINA Y ALMACEN DE OBRA	GLB	1.00
2	<b>SEGURIDAD Y MITIGACION DE IMPACTO AMBIENTAL</b>		
2.1	SEÑALIZACION Y SEGURIDAD	GLB	1.00
2.2	EQUIPOS DE PROTECCION INDIVIDUAL	UND	18.00
2.3	INDUCCION DE SEGURIDAD Y SALUD	UND	2.00
3	<b>ACTIVIDADES PRELIMINARES</b>		
3.1	TRAZO Y REPLANTEO INICIAL	M2	1,754.87
3.2	TRAZO DURANTE LA EJECUCION DEL SERVICIO	GLB	1.00
3.3	DESVIO DE RIO PARA EXCAVACION DE UÑA	M2	643.15
3.4	MOVILIZACION Y DESMOVILIZACION DE MAQUINARIA	GLB	1.00
4	<b>MOVIMIENTO DE TIERRA</b>		
4.1	DESCOLMATACION DE CAUCE DE RIO	M3	256.00
4.2	EXCAVACION DE MATERIAL COMPACTADO EN UÑA CON MAQUINARIA	M3	648.25
4.3	CONFORMACION Y COMPACTACION DE TALUD EN DIQUE	M2	296.79
4.4	MATERIAL DE PRESTAMO PARA CUERPO DIQUE EN TALUD DPRO=2.00 KM	M3	1,512.12
4.5	ELIMINACION DE MATERIAL DE PRESTAMO DIQUE LIMPIEZA DPRO=6 KM	M3	2,564.79
5	<b>INSTALACION DE GEOMENBRANA</b>		
5.1	ADQUISICION Y INSTALACION DE GEOMENBRANA HGPE=0.05	ML	1,909.93
6	<b>ACTIVIDAD DE PROTECCION CON ROCA</b>		
6.1	<b>ACTIVIDADES DE PREPARACION DE ROCA</b>		
6.1.1	ACOPIO Y SELECCION DE ROCA EN CANTERA	M3	789.67
6.1.2	CARGUIO DE ROCA AL VOLQUETE	M3	789.67
6.1.3	TRANSPORTE DE ROCA DESDE CANTERA A OBRA	M3	789.67
6.2	<b>ACTIVIDADES DE ENROCADO EN TALUD Y UÑA</b>		
6.2.1	ENROCADO DE UÑA DPROX= 1.20 M	M3	641.25
6.2.2	ENROCADO EN TALUD CARA HUMEDA DPROX= 1.0 M	M3	148.42

Los mismos que contemplan:

- Movilización y desmovilización de materiales, personal, herramientas y equipos.
- Habilitación de dique para desviar el cauce de rio; esto con el objeto de facilitar los trabajos de limpiezas de estructuras, presa derivadora, túnel de aducción, Trampa de Rocas, Chimenea de Equilibrio y demás.



- Suministro y operación de vehículos (con combustible Diesel) de transporte de materiales, equipos y personal.

La construcción de dique provisional de desvío del río San Gabán, compromete una serie de actividades de rápida ejecución y de tiempo limitado en 2 días efectivos para su construcción y habilitación y 2 días para su eliminación a la culminación de la parada de planta 2021, debe proveerse desarrollar trabajos **mediante turnos corridos de 24 horas por día**, según sea la necesidad, y por tanto, el personal necesario para el desarrollo en dichos turnos.

### **9.3. ACTIVIDADES A DESARROLLAR**

#### **9.3.1 MOVILIZACIÓN Y DESMOVILIZACIÓN**

Está comprendido en tres periodos bien definidos:

- Primer periodo:** Comprende todas las actividades previstas para los trabajos de construcción de dique provisional de desvío de río san gabán, los mismos que contempla la movilización de equipos y materiales hasta la zona que se determinará como “Parque de Maquinarias e insumos N° 01” que la Empresa de Generación Eléctrica San Gabán determinará en una zona próxima al punto inicial de habilitación de dique, margen derecha del río y dentro de la propiedad de la empresa, para los trabajos de construcción de dicho dique provisional, limpieza, descolmatación aguas arriba de la presa derivadora y embalse regulador.
- Segundo periodo:** Comprende las actividades de eliminación de dique provisional y cierre del cauce del túnel de desvío, el mismo que se desarrollará a la culminación de los 20 días netos de parada de planta, desde la culminación de los trabajos de construcción de dique provisional de desvío, contabilizados desde la parada de la central.

#### **9.3.2 TRABAJOS EN CAMPO**

Esta partida está referida a los trabajos de construcción del dique provisional de desvío del río San Gabán, siendo estos sin ser limitantes: Trabajos preliminares de control topográfico, movilización y desmovilización de equipo, extracción, acopio, carguío y transporte de material, instalación de geomembrana HGPE, e= 0.5mm y relleno compactado de material de préstamo.

Siendo la presente actividad de carácter crítico, se cuenta con dos (02) días calendario para obras provisionales, control topográfico, movilización y desmovilización de equipo, onces (11) días calendario para el movimiento de tierras, que comprende la extracción de material gravoso, selección, acopio, carguío, transporte de material y habilitación de material para la conformación del dique. DOS (02) días calendario para la habilitación y construcción del dique de encausamiento, dado mediante el relleno y compactado del material de préstamo, instalación y fijado de geomembrana, colocación de sacos de hormigón y acomodo de roca en el talud aguas arriba del dique, siendo estos plazos INAMOVIBLES y de carácter extremadamente crítico el cierre y apertura del cauce de río.

### **9.4. PROGRAMA DE MANIOBRAS Y TRABAJOS**

- El programa adjunto en el Anexo N° 01 es referencial, el definitivo será alcanzado al postor ganador.

- El contratista hará alcance del programa de maniobras planteado para el desarrollo de todas las actividades.
- La movilización y emplazamiento de los equipos estará listo 48 horas antes de la parada de planta de la central hidroeléctrica, acorde a la disposición de uso quedando a disposición en el parque de maquinarias previamente definido.
- Los trabajos se ejecutarán simultáneamente en diversos frentes.
- La ejecución de cada actividad se ajustará a lo exigido por SAN GABÁN, para no alterar la indisponibilidad de la central hidroeléctrica.

Todos estos entregables serán revisados y aprobados por San Gabán S.A., antes de su ejecución.

## **9.5. ENTREGABLES**

### **9.5.1 PLAN DE TRABAJO (Entregable N° 01)**

Se presentará un plan de trabajo y el cronograma respectivo en un plazo de diez (10) días calendario contabilizado a partir de la firma de contrato, sin ser limitante teniendo el siguiente esquema:

- Determinación del alcance
- Cronograma de ejecución de actividades
- Detalle de hitos y entregables de control
- Plan de seguridad, salud y de contingencias
- Cronograma de uso de recursos
- Detalle de insumos y recursos a utilizar
- Detalle de especificaciones técnicas a emplear en el desarrollo de actividades.
- Detalle de matriz de responsabilidades por paquetes de trabajo y/o actividades
- Plan de gestión de riesgos y el detalle de su mitigación.

### **9.5.2 CONTENIDO MINIMO DE INFORME FINAL**

La empresa contratista presentará el informe final una vez concluido los trabajos considerados en el ítem 9.2, 9.3, 9.4 y gabinete, teniendo un plazo de entrega el cual no deberá exceder los cinco (05) días calendario posteriores a la culminación del servicio.

Así mismo el informe final deberá contener como mínimo:

- Introducción
- Índice
- Memoria Descriptiva y Resúmenes
- Descripción de los trabajos realizados y métodos utilizados
- Cuadros resúmenes
- Metodología de trabajo
- Planos de levantamiento topográfico
- Otros Planos
- Planillas de campo
- Presentar un informe técnico detallado del servicio realizado y las recomendaciones para futuras reparaciones.





- Panel fotográfico
- Conclusiones y Recomendaciones
- Anexos

### **9.5.3 FORMA DE LOS ENTREGABLES**

Los entregables aprobados por San Gabán S.A., serán presentados en una Memoria USB debiendo contener toda la información escaneada en PDF toda la información impresa (con sellos y firmas digitales) sin excepción.

Asimismo, deberá de contener todos los archivos editables en Word, Excel, AutoCAD y otros que se hayan utilizado para el desarrollo del Servicio y los que se haya generado; las mismas que serán de uso exclusivo de San Gabán S.A., sin excepción. Cabe señalar que la empresa contratista deberá entregar en una memoria USB, todos los archivos sin ningún tipo de clave, ni protección de celdas.

Siendo toda la información antes citada necesaria para el inicio del trámite de pagos correspondientes, así como es indispensable la presentación de los documentos impresos y magnéticos con las características señaladas.

### **9.6. OBLIGACIONES DEL POSTOR PARA EL SERVICIO**

- El CONTRATISTA deberá desarrollar el servicio, con el personal clave ofertado.
- El contratista deberá tomar como referencia el suministro del equipamiento mínimo citado en el ítem 9.2.1, los mismos que se encontrarán acorde a lo citado en el ítem 9.3. Siendo estos así también sin ser limitantes;
- Los equipos propuestos serán revisados y evaluados por San Gabán, y el Postor Ganador tendrá la obligación de demostrar que dichos equipos se encuentran en óptimas condiciones, antes de su movilización a la C. H. San Gabán II.
- Proveerá el transporte y movilización entre los frentes de trabajo, así como el alojamiento y alimentación del personal designado.
- El personal contará como mínimo con los siguientes implementos de seguridad:
- Ropa de Trabajo
  - a. Casco de seguridad
  - b. Lentes de seguridad
  - c. Tapones de oído
  - d. Ropa impermeable (Casaca – pantalón)
  - e. Botas de jebe punta de acero caña alta
  - f. Chalecos reflectivos
  - g. Zapatos dieléctricos
  - h. Chalecos reflectivos de malla
  - i. Guantes de cuerina
  - j. Botiquín y camilla de primeros auxilios
  - k. Equipos de aire forzado
- Contar con SCTR Salud y pensión como del COVID de todo el personal, el mismo que deberá ser presentado antes del inicio del servicio
- Cumplir con las normas de seguridad establecidas en San Gabán S.A.



- Cumplir con sus actividades de acuerdo al sistema de Gestión Integrados de la Empresa de Generación Eléctrica San Gabán S.A.

## 10. REQUISITOS DE CALIFICACION

<b>B</b>	<b>CAPACIDAD TÉCNICA Y PROFESIONAL</b>																														
<b>B.1</b>	<b>EQUIPAMIENTO ESTRATÉGICO</b>																														
	<u>Requisitos:</u> <table border="1"> <thead> <tr> <th>Cantidad</th> <th>Descripción del equipo</th> <th>Antigüedad máxima (en años)</th> <th>Otros</th> </tr> </thead> <tbody> <tr> <td>01</td> <td>Cargador frontal</td> <td>8.00</td> <td>Seguros correspondientes</td> </tr> <tr> <td>02</td> <td>Camión volquete</td> <td>8.00</td> <td>Seguros correspondientes</td> </tr> <tr> <td>01</td> <td>Excavadora S/oruga</td> <td>8.00</td> <td>Seguros correspondientes</td> </tr> <tr> <td>01</td> <td>Estación total</td> <td>7.00</td> <td>Certificado de calibración</td> </tr> <tr> <td>01</td> <td>Camioneta 4x4</td> <td>7.00</td> <td>Seguro y SOAT</td> </tr> <tr> <td>01</td> <td>Nivel de Ingeniero</td> <td>7.00</td> <td>Certificado de calibración</td> </tr> </tbody> </table> <p><u>Acreditación:</u></p> <p>Copia de documentos que sustenten la propiedad, la posesión, el compromiso de compra venta o alquiler u otro documento que acredite la disponibilidad del equipamiento estratégico requerido.</p> <p><b>Para cada uno de ellos, la antigüedad se computará desde la fecha de presentación de ofertas.</b></p> <div style="border: 1px solid blue; padding: 5px; margin-top: 10px;"> <p><b>Importante</b></p> <p><i>En el caso que el postor sea un consorcio los documentos de acreditación de este requisito pueden estar a nombre del consorcio o de uno de sus integrantes.</i></p> </div>			Cantidad	Descripción del equipo	Antigüedad máxima (en años)	Otros	01	Cargador frontal	8.00	Seguros correspondientes	02	Camión volquete	8.00	Seguros correspondientes	01	Excavadora S/oruga	8.00	Seguros correspondientes	01	Estación total	7.00	Certificado de calibración	01	Camioneta 4x4	7.00	Seguro y SOAT	01	Nivel de Ingeniero	7.00	Certificado de calibración
Cantidad	Descripción del equipo	Antigüedad máxima (en años)	Otros																												
01	Cargador frontal	8.00	Seguros correspondientes																												
02	Camión volquete	8.00	Seguros correspondientes																												
01	Excavadora S/oruga	8.00	Seguros correspondientes																												
01	Estación total	7.00	Certificado de calibración																												
01	Camioneta 4x4	7.00	Seguro y SOAT																												
01	Nivel de Ingeniero	7.00	Certificado de calibración																												
<b>B.3</b>	<b>CALIFICACIONES DEL PERSONAL CLAVE</b>																														
<b>B.3.1</b>	<b>FORMACIÓN ACADÉMICA</b>																														
	<u>Requisitos:</u> <table border="1"> <thead> <tr> <th>CANT.</th> <th>PERSONAL CLAVE</th> <th>FORMACIÓN</th> </tr> </thead> <tbody> <tr> <td>01</td> <td>RESPONSABLE DEL SERVICIO</td> <td>ING. CIVIL Y/O AGRICOLA</td> </tr> <tr> <td>01</td> <td>TOPOGRAFO</td> <td>TECNICO EN TOPOGRAFIA</td> </tr> </tbody> </table> <p><u>Acreditación:</u></p> <p>El profesional o técnico según corresponda será verificado por el órgano encargado de las contrataciones o comité de selección, según corresponda, en el Registro Nacional de Grados Académicos y Títulos Profesionales en el portal web de la Superintendencia Nacional de Educación Superior Universitaria - SUNEDU a través del siguiente link: <a href="https://enlinea.sunedu.gob.pe/">https://enlinea.sunedu.gob.pe/</a> o en el Registro Nacional de Certificados, Grados y Títulos a cargo del Ministerio de Educación a través del siguiente link : <a href="http://www.titulosinstitutos.pe/">http://www.titulosinstitutos.pe/</a>, según corresponda.</p> <p>En caso el profesional o técnico según corresponda no se encuentre inscrito en el referido registro, el postor debe presentar la copia del diploma respectivo a fin de acreditar la formación académica requerida.</p>			CANT.	PERSONAL CLAVE	FORMACIÓN	01	RESPONSABLE DEL SERVICIO	ING. CIVIL Y/O AGRICOLA	01	TOPOGRAFO	TECNICO EN TOPOGRAFIA																			
CANT.	PERSONAL CLAVE	FORMACIÓN																													
01	RESPONSABLE DEL SERVICIO	ING. CIVIL Y/O AGRICOLA																													
01	TOPOGRAFO	TECNICO EN TOPOGRAFIA																													
<b>B.4</b>	<b>EXPERIENCIA DEL PERSONAL CLAVE</b>																														
	<u>Requisitos:</u> <table border="1"> <thead> <tr> <th>CANT.</th> <th>PERSONAL CLAVE</th> <th>FORMACIÓN</th> </tr> </thead> <tbody> <tr> <td>01</td> <td>RESPONSABLE DEL SERVICIO</td> <td>Profesional Ing. Civil, Colegiado con 04 años de experiencia profesional, como Jefe de obras, Jefe de servicio, Jefe de supervisión y/o Residente en proyectos iguales o</td> </tr> </tbody> </table>			CANT.	PERSONAL CLAVE	FORMACIÓN	01	RESPONSABLE DEL SERVICIO	Profesional Ing. Civil, Colegiado con 04 años de experiencia profesional, como Jefe de obras, Jefe de servicio, Jefe de supervisión y/o Residente en proyectos iguales o																						
CANT.	PERSONAL CLAVE	FORMACIÓN																													
01	RESPONSABLE DEL SERVICIO	Profesional Ing. Civil, Colegiado con 04 años de experiencia profesional, como Jefe de obras, Jefe de servicio, Jefe de supervisión y/o Residente en proyectos iguales o																													



		similares. <sup>6</sup>
01	TOPOGRAFO	Tecnico en Topógrafo, con 2 años de experiencia, acreditando haber realizado trabajos en topografía en presas, servicios en proyectos iguales o similares.

De presentarse experiencia ejecutada paralelamente (traslape), para el cómputo del tiempo de dicha experiencia sólo se considerará una vez el periodo traslapado.

Acreditación:

La experiencia del personal clave se acreditará con cualquiera de los siguientes documentos: (i) copia simple de contratos y su respectiva conformidad o (ii) constancias o (iii) certificados o (iv) cualquier otra documentación que, de manera fehaciente demuestre la experiencia del personal propuesto.

**Importante**

- Los documentos que acreditan la experiencia deben incluir los nombres y apellidos del personal clave, el cargo desempeñado, el plazo de la prestación indicando el día, mes y año de inicio y culminación, el nombre de la Entidad u organización que emite el documento, la fecha de emisión y nombres y apellidos de quien suscribe el documento*
- En caso los documentos para acreditar la experiencia establezcan el plazo de la experiencia adquirida por el personal clave en meses sin especificar los días se debe considerar el mes completo.*
- Se considerará aquella experiencia que no tenga una antigüedad mayor a veinticinco (25) años anteriores a la fecha de la presentación de ofertas.*
- Al calificar la experiencia del personal, se debe valorar de manera integral los documentos presentados por el postor para acreditar dicha experiencia. En tal sentido, aun cuando en los documentos presentados la denominación del cargo o puesto no coincida literalmente con aquella prevista en las bases, se deberá validar la experiencia si las actividades que realizó el personal corresponden con la función propia del cargo o puesto requerido en las bases.*

| **C** | **EXPERIENCIA DEL POSTOR EN LA ESPECIALIDAD** |  |
|  | Requisitos:  El postor debe acreditar un monto facturado acumulado equivalente a Trescientos mil con 00/100 Soles (S/ 300,000.00), por la contratación de servicios iguales o similares al objeto de la convocatoria, durante los ocho (8) años anteriores a la fecha de la presentación de ofertas que se computarán desde la fecha de la conformidad o emisión del comprobante de pago, según corresponda.  En el caso de postores que declaren en el Anexo N° 1 tener la condición de micro y pequeña empresa, se acredita una experiencia de Noventa Mil con 00/100 soles (S/ 90,000.00), por la venta de servicios iguales o similares al objeto de la convocatoria, durante los ocho (8) años anteriores a la fecha de la presentación de ofertas que se computarán desde la fecha de la conformidad o emisión del comprobante de pago, según corresponda. En el caso de consorcios, todos los integrantes deben contar con la condición de micro y pequeña empresa.  Se consideran servicios similares en trabajos de construcción, mantenimiento y reparaciones de proyectos hidráulicos con fines de almacenamiento, captación y/o de derivación, como son: presas, diques, ataguías, defensas ribereñas y movimiento de tierras en proyectos hidráulicos, descolmatación de cause de ríos, encausamiento de ríos, excavaciones hidráulicas, desbroce y eliminación de poder.  Acreditación:  La experiencia del postor en la especialidad se acreditará con copia simple de (i) contratos u órdenes de servicios, y su respectiva conformidad o constancia de prestación; o (ii) comprobantes de pago cuya cancelación se acredite documental y fehacientemente, con voucher de depósito, nota de abono, reporte de estado de cuenta, cualquier otro documento emitido por Entidad del sistema financiero que acredite |  |

<sup>6</sup> Se considera Proyectos iguales o similares, a los desarrollados a nivel de ejecución de proyectos de inversión, en proyectos hidráulicos con fines de almacenamiento mediante presas y/o embalses, diques, ataguías, así como estructuras de captación y de derivación.

el abono o mediante cancelación en el mismo comprobante de pago<sup>7</sup>, correspondientes a un máximo de veinte (20) contrataciones.

En caso los postores presenten varios comprobantes de pago para acreditar una sola contratación, se debe acreditar que corresponden a dicha contratación; de lo contrario, se asumirá que los comprobantes acreditan contrataciones independientes, en cuyo caso solo se considerará, para la evaluación, las veinte (20) primeras contrataciones indicadas en el **Anexo N° 8** referido a la Experiencia del Postor en la Especialidad

En el caso de servicios de ejecución periódica o continuada, solo se considera como experiencia la parte del contrato que haya sido ejecutada durante los ocho (8) años anteriores a la fecha de presentación de ofertas, debiendo adjuntarse copia de las conformidades correspondientes a tal parte o los respectivos comprobantes de pago cancelados.

En los casos que se acredite experiencia adquirida en consorcio, debe presentarse la promesa de consorcio o el contrato de consorcio del cual se desprenda fehacientemente el porcentaje de las obligaciones que se asumió en el contrato presentado; de lo contrario, no se computará la experiencia proveniente de dicho contrato.

Asimismo, cuando se presenten contratos derivados de procesos de selección convocados antes del 20.09.2012, la calificación se ceñirá al método descrito en la Directiva "Participación de Proveedores en Consorcio en las Contrataciones del Estado", debiendo presumirse que el porcentaje de las obligaciones equivale al porcentaje de participación de la promesa de consorcio o del contrato de consorcio. En caso que en dichos documentos no se consigne el porcentaje de participación se presumirá que las obligaciones se ejecutaron en partes iguales.

Si el titular de la experiencia no es el postor, consignar si dicha experiencia corresponde a la matriz en caso que el postor sea sucursal, o fue transmitida por reorganización societaria, debiendo acompañar la documentación sustentatoria correspondiente.

Si el postor acredita experiencia de otra persona jurídica como consecuencia de una reorganización societaria, debe presentar adicionalmente el **Anexo N° 9**.

Cuando en los contratos, órdenes de servicios o comprobantes de pago el monto facturado se encuentre expresado en moneda extranjera, debe indicarse el tipo de cambio venta publicado por la Superintendencia de Banca, Seguros y AFP correspondiente a la fecha de suscripción del contrato, de emisión de la orden de servicios o de cancelación del comprobante de pago, según corresponda.

Sin perjuicio de lo anterior, los postores deben llenar y presentar el **Anexo N° 8** referido a la Experiencia del Postor en la Especialidad

#### Importante

- **Al calificar la experiencia del postor, se debe valorar de manera integral los documentos presentados por el postor para acreditar dicha experiencia. En tal sentido, aun cuando en los documentos presentados la denominación del objeto contractual no coincida literalmente con el previsto en las bases, se deberá validar la experiencia si las actividades que ejecutó el postor corresponden a la experiencia requerida.**
- **En el caso de consorcios, solo se considera la experiencia de aquellos integrantes que se hayan comprometido, según la promesa de consorcio, a ejecutar el objeto materia de la convocatoria, conforme a la Directiva "Participación de Proveedores en Consorcio en las Contrataciones del Estado".**

<sup>7</sup> Cabe precisar que, de acuerdo con la **Resolución N° 0065-2018-TCE-S1 del Tribunal de Contrataciones del Estado**:

"... el solo sello de cancelado en el comprobante, cuando ha sido colocado por el propio postor, no puede ser considerado como una acreditación que produzca fehaciencia en relación a que se encuentra cancelado. Admitir ello equivaldría a considerar como válida la sola declaración del postor afirmando que el comprobante de pago ha sido cancelado"

(...)

"Situación diferente se suscita ante el sello colocado por el cliente del postor [sea utilizando el término "cancelado" o "pagado"] supuesto en el cual si se contaría con la declaración de un tercero que brinde certeza, ante la cual debiera reconocerse la validez de la experiencia".



**11. PLAZO DE EJECUCIÓN:**

El plazo de ejecución del presente Servicio de manera FIJA e INAMOVIBLE de CUARENTA Y DOS (42) días calendario, divididos en cuatro etapas, los primeros QUINCE (15) días calendario serán para el desarrollo de actividades provisionales y preliminares, los siguientes DOS (02) días calendario serán para la habilitación y construcción del dique de encausamiento, los siguientes DIECIOCHO (18) días calendario serán el periodo de transición y desarrollo de servicio de mantenimiento a ser desarrollados por otras empresas contratistas (Periodo de parada de planta) y los DOS (02) días calendario restantes se llevarán a cabo para la eliminación del dique de desvío y cierre del cauce de desvío por el túnel de desvío reparación de infraestructuras afectadas por el desvío de cause de río y los CINCO (05) días calendario restante serán para el trabajo en gabinete y entrega de informes finales.

Los plazos de ejecución se computarán de la siguiente manera, la primera etapa se computará desde el 16 de octubre de 2021 para el desarrollo de actividades provisionales y preliminares, la segunda etapa desde el 31 de octubre y 01 de noviembre para la habilitación del dique provisional, la tercera etapa de eliminación del dique de encausamiento provisional se computará desde el 20 y 21 de noviembre de 2021, la tercera etapa de elaboración de informes finales se computa desde la culminación de todos los trabajos en campo.

**12. LUGAR DE PRESTACIÓN DEL SERVICIO:**

La central hidroeléctrica San Gabán II se encuentra ubicado políticamente en:

- DEPARTAMENTO : Puno
- PROVINCIA : Carabaya
- DISTRITO : Ollachea

**13. PENALIDAD POR MORA EN LA EJECUCIÓN DE LA PRESTACIÓN:**

De acuerdo a lo establecido en el Art. 162 del Reglamento de la Ley de Contrataciones del Estado, aprobado mediante el Decreto Supremo 344-2018-EF.

**14. OTRAS PENALIDADES:**

Penalizaciones		
Supuestos de aplicación de penalidad	Forma de cálculo	Procedimiento
En caso culmine la relación contractual entre el contratista y el personal ofertado y la Entidad no haya aprobado la sustitución del personal por no cumplir con las experiencias y calificaciones del profesional a ser reemplazado.	(1 UIT) por cada día de ausencia del personal.	Según informe del Supervisor de Mantenimiento de Obras Civiles y Gestión de Recursos Hídricos.
Indumentarias e Implementos de Seguridad Personal Cuando el Contratista no cumpla con dotar a su personal de sus EPPs o éste no los utilice apropiadamente.	1 UIT por cada vez que el personal no cuente o no utilice apropiadamente sus EPPs	Según informe del Supervisor de Mantenimiento de Obras Civiles y Gestión de Recursos Hídricos.



Penalidades		
Supuestos de aplicación de penalidad	Forma de cálculo	Procedimiento
Por acciones de negligencia o evento imputables al contratista que obligue a extender la parada de planta de la central hidroeléctrica San Gabán S.A.	10% del monto de energía dejada de producir al costo marginal durante las horas de retraso.	Según informe del Supervisor de Mantenimiento de Obras Civiles y Gestión de Recursos Hídricos.

#### 15. **VICIOS OCULTOS:**

La recepción conforme de la prestación por parte de la Entidad no enerva su derecho a reclamar posteriormente por defectos o vicios ocultos, conforme a lo dispuesto en el Art. 40 de la Ley de Contrataciones del Estado y Art. 173 de su reglamento.

Teniendo entonces que el plazo máximo de responsabilidad del contratista es de Tres (03) años contados a partir de la conformidad otorgada por LA ENTIDAD.

#### 16. **CONFORMIDAD:**

La conformidad de la prestación del servicio se regula por lo dispuesto en el artículo 168 del Reglamento de la Ley de Contrataciones del Estado. La conformidad será otorgada por el Supervisor de Mantenimiento de Obras Civiles y Gestión de Recursos Hídricos.

#### 17. **FORMA DE PAGO:**

La Entidad realizará el pago de la contraprestación pactada a favor del contratista en un solo pago; mediante Informe del funcionario responsable que haga las veces de Supervisor de Mantenimiento de Obras Civiles y Gestión de Recursos Hídricos emitiendo la conformidad de la prestación efectuada. Teniendo entonces que se brindará la conformidad del siguiente modo:

- **Primera etapa:** 60% del monto del servicio a la culminación de la habilitación del dique provisional de desvío.
- **Segunda etapa:** 40% del monto del servicio a la culminación del servicio y aprobación del informe final.

Para efectos del pago de las contraprestaciones ejecutadas por el Contratista, la Entidad debe contar con la siguiente documentación.

- Informe del funcionario responsable del área de Supervisor de Mantenimiento de Obras Civiles y Recursos Hídricos, emitiendo la conformidad de la prestación efectuada
- Comprobante de pago.
- Informe del Contratista, acorde a todo lo citado en el ítem 8.7, sin ser limitante este a presentar información relevante que se considere necesario.

Dicha documentación se debe presentar en la dependencia del área de Mantenimiento de Obras Civiles y Recursos Hídricos o en la mesa de partes, sito en la Av. Floral N° 245 – Bellavista – Puno, en su defecto a la mesa de partes virtual [mesadepartes@sangaban.com.pe](mailto:mesadepartes@sangaban.com.pe)

#### 18. **DOMICILIO PARA NOTIFICACION EN EJECUCION CONTRACTUAL:**



El postor ganador de la buena pro, consignara un correo electrónico, a donde se le notificara todos los actos y actuaciones recaídos durante la ejecución contractual, como es el caso, entre otros, de ampliación de plazo. Asimismo, señalara un domicilio legal a donde se le notificara los actos que tienen un procedimiento preestablecido de notificación, como es el caso de resolución o nulidad de contrato.



### 3.2. REQUISITOS DE CALIFICACIÓN

<b>B</b>	<b>CAPACIDAD TÉCNICA Y PROFESIONAL</b>																														
<b>B.1</b>	<b>EQUIPAMIENTO ESTRATÉGICO</b>																														
	<u>Requisitos:</u> <table border="1"> <thead> <tr> <th>Cantidad</th> <th>Descripción del equipo</th> <th>Antigüedad máxima (en años)</th> <th>Otros</th> </tr> </thead> <tbody> <tr> <td>01</td> <td>Cargador frontal</td> <td>8.00</td> <td>Seguros correspondientes</td> </tr> <tr> <td>02</td> <td>Camión volquete</td> <td>8.00</td> <td>Seguros correspondientes</td> </tr> <tr> <td>01</td> <td>Excavadora S/oruga</td> <td>8.00</td> <td>Seguros correspondientes</td> </tr> <tr> <td>01</td> <td>Estación total</td> <td>7.00</td> <td>Certificado de calibración</td> </tr> <tr> <td>01</td> <td>Camioneta 4x4</td> <td>7.00</td> <td>Seguro y SOAT</td> </tr> <tr> <td>01</td> <td>Nivel de Ingeniero</td> <td>7.00</td> <td>Certificado de calibración</td> </tr> </tbody> </table> <p><u>Acreditación:</u></p> <p>Copia de documentos que sustenten la propiedad, la posesión, el compromiso de compra venta o alquiler u otro documento que acredite la disponibilidad del equipamiento estratégico requerido.</p> <p><b>Para cada uno de ellos, la antigüedad se computará desde la fecha de presentación de ofertas.</b></p> <div style="border: 1px solid blue; padding: 5px;"> <p><b>Importante</b></p> <p><i>En el caso que el postor sea un consorcio los documentos de acreditación de este requisito pueden estar a nombre del consorcio o de uno de sus integrantes.</i></p> </div>			Cantidad	Descripción del equipo	Antigüedad máxima (en años)	Otros	01	Cargador frontal	8.00	Seguros correspondientes	02	Camión volquete	8.00	Seguros correspondientes	01	Excavadora S/oruga	8.00	Seguros correspondientes	01	Estación total	7.00	Certificado de calibración	01	Camioneta 4x4	7.00	Seguro y SOAT	01	Nivel de Ingeniero	7.00	Certificado de calibración
Cantidad	Descripción del equipo	Antigüedad máxima (en años)	Otros																												
01	Cargador frontal	8.00	Seguros correspondientes																												
02	Camión volquete	8.00	Seguros correspondientes																												
01	Excavadora S/oruga	8.00	Seguros correspondientes																												
01	Estación total	7.00	Certificado de calibración																												
01	Camioneta 4x4	7.00	Seguro y SOAT																												
01	Nivel de Ingeniero	7.00	Certificado de calibración																												
<b>B.3</b>	<b>CALIFICACIONES DEL PERSONAL CLAVE</b>																														
<b>B.3.1</b>	<b>FORMACIÓN ACADÉMICA</b>																														
	<u>Requisitos:</u> <table border="1"> <thead> <tr> <th>CANT.</th> <th>PERSONAL CLAVE</th> <th>FORMACIÓN</th> </tr> </thead> <tbody> <tr> <td>01</td> <td>RESPONSABLE DEL SERVICIO</td> <td>ING. CIVIL Y/O AGRICOLA</td> </tr> <tr> <td>01</td> <td>TOPOGRAFO</td> <td>TECNICO EN TOPOGRAFIA</td> </tr> </tbody> </table> <p><u>Acreditación:</u></p> <p>El profesional o técnico según corresponda será verificado por el órgano encargado de las contrataciones o comité de selección, según corresponda, en el Registro Nacional de Grados Académicos y Títulos Profesionales en el portal web de la Superintendencia Nacional de Educación Superior Universitaria - SUNEDU a través del siguiente link: <a href="https://enlinea.sunedu.gob.pe/">https://enlinea.sunedu.gob.pe/</a> o en el Registro Nacional de Certificados, Grados y Títulos a cargo del Ministerio de Educación a través del siguiente link : <a href="http://www.titulosinstitutos.pe/">http://www.titulosinstitutos.pe/</a>, según corresponda.</p> <p>En caso el profesional o técnico según corresponda no se encuentre inscrito en el referido registro, el postor debe presentar la copia del diploma respectivo a fin de acreditar la formación académica requerida.</p>			CANT.	PERSONAL CLAVE	FORMACIÓN	01	RESPONSABLE DEL SERVICIO	ING. CIVIL Y/O AGRICOLA	01	TOPOGRAFO	TECNICO EN TOPOGRAFIA																			
CANT.	PERSONAL CLAVE	FORMACIÓN																													
01	RESPONSABLE DEL SERVICIO	ING. CIVIL Y/O AGRICOLA																													
01	TOPOGRAFO	TECNICO EN TOPOGRAFIA																													
<b>B.4</b>	<b>EXPERIENCIA DEL PERSONAL CLAVE</b>																														
	<u>Requisitos:</u> <table border="1"> <thead> <tr> <th>CANT.</th> <th>PERSONAL CLAVE</th> <th>FORMACIÓN</th> </tr> </thead> <tbody> <tr> <td>01</td> <td>RESPONSABLE DEL SERVICIO</td> <td>Profesional Ing. Civil, Colegiado con 04 años de experiencia profesional, como Jefe de obras, Jefe de servicio, Jefe de supervisión y/o Residente en proyectos iguales o similares.<sup>8</sup></td> </tr> </tbody> </table>			CANT.	PERSONAL CLAVE	FORMACIÓN	01	RESPONSABLE DEL SERVICIO	Profesional Ing. Civil, Colegiado con 04 años de experiencia profesional, como Jefe de obras, Jefe de servicio, Jefe de supervisión y/o Residente en proyectos iguales o similares. <sup>8</sup>																						
CANT.	PERSONAL CLAVE	FORMACIÓN																													
01	RESPONSABLE DEL SERVICIO	Profesional Ing. Civil, Colegiado con 04 años de experiencia profesional, como Jefe de obras, Jefe de servicio, Jefe de supervisión y/o Residente en proyectos iguales o similares. <sup>8</sup>																													

<sup>8</sup> Se considera Proyectos iguales o similares, a los desarrollados a nivel de ejecución de proyectos de inversión, en proyectos hidráulicos con fines de almacenamiento mediante presas y/o embalses, diques, ataguías, así como estructuras de captación y de derivación.



01	TOPOGRAFO	Tecnico en Topógrafo, con 2 años de experiencia, acreditando haber realizado trabajos en topografía en presas, servicios en proyectos iguales o similares.
<u>De presentarse experiencia ejecutada paralelamente (traslape), para el cómputo del tiempo de dicha experiencia sólo se considerará una vez el periodo traslapado.</u>		
<u>Acreditación:</u>		
La experiencia del personal clave se acreditará con cualquiera de los siguientes documentos: (i) copia simple de contratos y su respectiva conformidad o (ii) constancias o (iii) certificados o (iv) cualquier otra documentación que, de manera fehaciente demuestre la experiencia del personal propuesto.		
<div><div>Importante</div><ul style="list-style-type: none"><li>Los documentos que acreditan la experiencia deben incluir los nombres y apellidos del personal clave, el cargo desempeñado, el plazo de la prestación indicando el día, mes y año de inicio y culminación, el nombre de la Entidad u organización que emite el documento, la fecha de emisión y nombres y apellidos de quien suscribe el documento</li><li>En caso los documentos para acreditar la experiencia establezcan el plazo de la experiencia adquirida por el personal clave en meses sin especificar los días se debe considerar el mes completo.</li><li>Se considerará aquella experiencia que no tenga una antigüedad mayor a veinticinco (25) años anteriores a la fecha de la presentación de ofertas.</li><li>Al calificar la experiencia del personal, se debe valorar de manera integral los documentos presentados por el postor para acreditar dicha experiencia. En tal sentido, aun cuando en los documentos presentados la denominación del cargo o puesto no coincida literalmente con aquella prevista en las bases, se deberá validar la experiencia si las actividades que realizó el personal corresponden con la función propia del cargo o puesto requerido en las bases.</li></ul></div>		
C	EXPERIENCIA DEL POSTOR EN LA ESPECIALIDAD	
<u>Requisitos:</u>		
<p>El postor debe acreditar un monto facturado acumulado equivalente a Trescientos mil con 00/100 Soles (S/ 300,000.00), por la contratación de servicios iguales o similares al objeto de la convocatoria, durante los ocho (8) años anteriores a la fecha de la presentación de ofertas que se computarán desde la fecha de la conformidad o emisión del comprobante de pago, según corresponda.</p> <p>En el caso de postores que declaren en el Anexo N° 1 tener la condición de micro y pequeña empresa, se acredita una experiencia de Noventa Mil con 00/100 soles (S/ 90,000.00), por la venta de servicios iguales o similares al objeto de la convocatoria, durante los ocho (8) años anteriores a la fecha de la presentación de ofertas que se computarán desde la fecha de la conformidad o emisión del comprobante de pago, según corresponda. En el caso de consorcios, todos los integrantes deben contar con la condición de micro y pequeña empresa.</p> <p>Se consideran servicios similares en trabajos de construcción, mantenimiento y reparaciones de proyectos hidráulicos con fines de almacenamiento, captación y/o de derivación, como son: presas, diques, ataguías, defensas ribereñas y movimiento de tierras en proyectos hidráulicos, descolmatación de cause de rios, encausamiento de ríos, excavaciones hidráulicas, desbroce y eliminación de poda.</p>		
<u>Acreditación:</u>		
La experiencia del postor en la especialidad se acreditará con copia simple de (i) contratos u órdenes de servicios, y su respectiva conformidad o constancia de prestación; o (ii) comprobantes de pago cuya cancelación se acredite documental y fehacientemente, con voucher de depósito, nota de abono, reporte de estado de cuenta, cualquier otro documento emitido por Entidad del sistema financiero que acredite el abono o mediante cancelación en el mismo comprobante de pago <sup>9</sup> , correspondientes a un máximo de		

<sup>9</sup> Cabe precisar que, de acuerdo con la **Resolución N° 0065-2018-TCE-S1 del Tribunal de Contrataciones del Estado**,

“... el solo sello de cancelado en el comprobante, cuando ha sido colocado por el propio postor, no puede ser considerado como una acreditación que produzca fehaciencia en relación a que se encuentra cancelado. Admitir la equivalencia a considerar como válida la sola declaración del postor afirmando que el comprobante de pago ha sido cancelado”

veinte (20) contrataciones.

En caso los postores presenten varios comprobantes de pago para acreditar una sola contratación, se debe acreditar que corresponden a dicha contratación; de lo contrario, se asumirá que los comprobantes acreditan contrataciones independientes, en cuyo caso solo se considerará, para la evaluación, las veinte (20) primeras contrataciones indicadas en el **Anexo N° 8** referido a la Experiencia del Postor en la Especialidad

En el caso de servicios de ejecución periódica o continuada, solo se considera como experiencia la parte del contrato que haya sido ejecutada durante los ocho (8) años anteriores a la fecha de presentación de ofertas, debiendo adjuntarse copia de las conformidades correspondientes a tal parte o los respectivos comprobantes de pago cancelados.

En los casos que se acredite experiencia adquirida en consorcio, debe presentarse la promesa de consorcio o el contrato de consorcio del cual se desprenda fehacientemente el porcentaje de las obligaciones que se asumió en el contrato presentado; de lo contrario, no se computará la experiencia proveniente de dicho contrato.

Asimismo, cuando se presenten contratos derivados de procesos de selección convocados antes del 20.09.2012, la calificación se ceñirá al método descrito en la Directiva "Participación de Proveedores en Consorcio en las Contrataciones del Estado", debiendo presumirse que el porcentaje de las obligaciones equivale al porcentaje de participación de la promesa de consorcio o del contrato de consorcio. En caso que en dichos documentos no se consigne el porcentaje de participación se presumirá que las obligaciones se ejecutaron en partes iguales.

Si el titular de la experiencia no es el postor, consignar si dicha experiencia corresponde a la matriz en caso que el postor sea sucursal, o fue transmitida por reorganización societaria, debiendo acompañar la documentación sustentatoria correspondiente.

Si el postor acredita experiencia de otra persona jurídica como consecuencia de una reorganización societaria, debe presentar adicionalmente el **Anexo N° 9**.

Cuando en los contratos, órdenes de servicios o comprobantes de pago el monto facturado se encuentre expresado en moneda extranjera, debe indicarse el tipo de cambio venta publicado por la Superintendencia de Banca, Seguros y AFP correspondiente a la fecha de suscripción del contrato, de emisión de la orden de servicios o de cancelación del comprobante de pago, según corresponda.

Sin perjuicio de lo anterior, los postores deben llenar y presentar el **Anexo N° 8** referido a la Experiencia del Postor en la Especialidad

#### Importante

- *Al calificar la experiencia del postor, se debe valorar de manera integral los documentos presentados por el postor para acreditar dicha experiencia. En tal sentido, aun cuando en los documentos presentados la denominación del objeto contractual no coincida literalmente con el previsto en las bases, se deberá validar la experiencia si las actividades que ejecutó el postor corresponden a la experiencia requerida.*
- *En el caso de consorcios, solo se considera la experiencia de aquellos integrantes que se hayan comprometido, según la promesa de consorcio, a ejecutar el objeto materia de la convocatoria, conforme a la Directiva "Participación de Proveedores en Consorcio en las Contrataciones del Estado".*

(...)

"Situación diferente se suscita ante el sello colocado por el cliente del postor [sea utilizando el término "cancelado" o "pagado"] supuesto en el cual si se contaría con la declaración de un tercero que brinde certeza, ante la cual debiera reconocerse la validez de la experiencia".





**CAPÍTULO IV  
FACTORES DE EVALUACIÓN**

FACTOR DE EVALUACIÓN	PUNTAJE / METODOLOGÍA PARA SU ASIGNACIÓN
<b>A. PRECIO</b>	
<p><u>Evaluación:</u></p> <p>Se evaluará considerando el precio ofertado por el postor.</p> <p><u>Acreditación:</u></p> <p>Se acreditará mediante el registro en el SEACE.</p>	<p>La evaluación consistirá en otorgar el máximo puntaje a la oferta de precio más bajo y otorgar a las demás ofertas puntajes inversamente proporcionales a sus respectivos precios, según la siguiente fórmula:</p> $P_i = \frac{O_m \times PMP}{O_i}$ <p>i= Oferta  <b>Pi</b>= Puntaje de la oferta a evaluar  <b>Oi</b>=Precio i  <b>Om</b>= Precio de la oferta más baja  <b>PMP</b>=Puntaje máximo del precio</p> <p><b>100 puntos</b></p>



## **CAPÍTULO V PROFORMA DEL CONTRATO**

### **Importante**

*Dependiendo del objeto del contrato, de resultar indispensable, puede incluirse cláusulas adicionales o la adecuación de las propuestas en el presente documento, las que en ningún caso pueden contemplar disposiciones contrarias a la normativa vigente ni a lo señalado en este capítulo.*

Conste por el presente documento, la contratación del servicio de [CONSIGNAR LA DENOMINACIÓN DE LA CONVOCATORIA], que celebra de una parte [CONSIGNAR EL NOMBRE DE LA ENTIDAD], en adelante LA ENTIDAD, con RUC N° [.....], con domicilio legal en [.....], representada por [.....], identificado con DNI N° [.....], y de otra parte [.....], con RUC N° [.....], con domicilio legal en [.....], inscrita en la Ficha N° [.....] Asiento N° [.....] del Registro de Personas Jurídicas de la ciudad de [.....], debidamente representado por su Representante Legal, [.....], con DNI N° [.....], según poder inscrito en la Ficha N° [.....], Asiento N° [.....] del Registro de Personas Jurídicas de la ciudad de [.....], a quien en adelante se le denominará EL CONTRATISTA en los términos y condiciones siguientes:

### **CLÁUSULA PRIMERA: ANTECEDENTES**

Con fecha [.....], el órgano encargado de las contrataciones o el comité de selección, según corresponda, adjudicó la buena pro de la **ADJUDICACIÓN SIMPLIFICADA N° [CONSIGNAR NOMENCLATURA DEL PROCEDIMIENTO DE SELECCIÓN]** para la contratación de [CONSIGNAR LA DENOMINACIÓN DE LA CONVOCATORIA], a [INDICAR NOMBRE DEL GANADOR DE LA BUENA PRO], cuyos detalles e importe constan en los documentos integrantes del presente contrato.

### **CLÁUSULA SEGUNDA: OBJETO**

El presente contrato tiene por objeto [CONSIGNAR EL OBJETO DE LA CONTRATACIÓN].

### **CLÁUSULA TERCERA: MONTO CONTRACTUAL**

El monto total del presente contrato asciende a [CONSIGNAR MONEDA Y MONTO], que incluye todos los impuestos de Ley.

Este monto comprende el costo del servicio, todos los tributos, seguros, transporte, inspecciones, pruebas y, de ser el caso, los costos laborales conforme a la legislación vigente, así como cualquier otro concepto que pueda tener incidencia sobre la ejecución del servicio materia del presente contrato.

### **CLÁUSULA CUARTA: DEL PAGO<sup>10</sup>**

LA ENTIDAD se obliga a pagar la contraprestación a EL CONTRATISTA en [INDICAR MONEDA], en [INDICAR SI SE TRATA DE PAGO ÚNICO, PAGOS PARCIALES O PAGOS PERIÓDICOS], luego de la recepción formal y completa de la documentación correspondiente, según lo establecido en el artículo 171 del Reglamento de la Ley de Contrataciones del Estado.

Para tal efecto, el responsable de otorgar la conformidad de la prestación deberá hacerlo en un plazo que no excederá de los siete (7) días de producida la recepción, salvo que se requiera efectuar pruebas que permitan verificar el cumplimiento de la obligación, en cuyo caso la conformidad se emite en un plazo máximo de quince (15) días, bajo responsabilidad de dicho funcionario.

LA ENTIDAD debe efectuar el pago dentro de los diez (10) días calendario siguientes de otorgada la conformidad de los servicios, siempre que se verifiquen las condiciones establecidas en el contrato para ello, bajo responsabilidad del funcionario competente.

<sup>10</sup> En cada caso concreto, dependiendo de la naturaleza del contrato, podrá adicionarse la información que resulte pertinente a efectos de generar el pago.



En caso de retraso en el pago por parte de LA ENTIDAD, salvo que se deba a caso fortuito o fuerza mayor, EL CONTRATISTA tendrá derecho al pago de intereses legales conforme a lo establecido en el artículo 39 de la Ley de Contrataciones del Estado y en el artículo 171 de su Reglamento, los que se computan desde la oportunidad en que el pago debió efectuarse.

#### **CLÁUSULA QUINTA: DEL PLAZO DE LA EJECUCIÓN DE LA PRESTACIÓN**

El plazo de ejecución del presente contrato es de [.....], el mismo que se computa desde [CONSIGNAR SI ES DEL DÍA SIGUIENTE DEL PERFECCIONAMIENTO DEL CONTRATO, DESDE LA FECHA QUE SE ESTABLEZCA EN EL CONTRATO O DESDE LA FECHA EN QUE SE CUMPLAN LAS CONDICIONES PREVISTAS EN EL CONTRATO PARA EL INICIO DE LA EJECUCIÓN, DEBIENDO INDICAR LAS MISMAS EN ESTE ÚLTIMO CASO].

##### **Importante para la Entidad**

*De preverse en los Términos de Referencia la ejecución de actividades de instalación, implementación u otros que deban realizarse de manera previa al inicio del plazo de ejecución, se debe consignar lo siguiente:*

*“El plazo para la [CONSIGNAR LAS ACTIVIDADES PREVIAS PREVISTAS EN LOS TÉRMINOS DE REFERENCIA] es de [.....], el mismo que se computa desde [INDICAR CONDICIÓN CON LA QUE DICHAS ACTIVIDADES SE INICIAN].”*

*Incorporar a las bases o eliminar, según corresponda.*

#### **CLÁUSULA SEXTA: PARTES INTEGRANTES DEL CONTRATO**

El presente contrato está conformado por las bases integradas, la oferta ganadora, así como los documentos derivados del procedimiento de selección que establezcan obligaciones para las partes.

#### **CLÁUSULA SÉTIMA: GARANTÍAS**

EL CONTRATISTA entregó al perfeccionamiento del contrato la respectiva garantía incondicional, solidaria, irrevocable, y de realización automática en el país al solo requerimiento, a favor de LA ENTIDAD, por los conceptos, montos y vigencias siguientes:

- De fiel cumplimiento del contrato: [CONSIGNAR EL MONTO], a través de la [INDICAR EL TIPO DE GARANTÍA PRESENTADA] N° [INDICAR NÚMERO DEL DOCUMENTO] emitida por [SEÑALAR EMPRESA QUE LA EMITE]. Monto que es equivalente al diez por ciento (10%) del monto del contrato original, la misma que debe mantenerse vigente hasta la conformidad de la recepción de la prestación.

##### **Importante**

*Al amparo de lo dispuesto en el numeral 149.4 del artículo 149 del Reglamento de la Ley de Contrataciones del Estado, en el caso de contratos periódicos de prestación de servicios en general, si el postor ganador de la buena pro solicita la retención del diez por ciento (10%) del monto del contrato original como garantía de fiel cumplimiento de contrato, debe consignarse lo siguiente:*

*“De fiel cumplimiento del contrato: [CONSIGNAR EL MONTO], a través de la retención que debe efectuar LA ENTIDAD, durante la primera mitad del número total de pagos a realizarse, de forma prorrateada, con cargo a ser devuelto a la finalización del mismo.”*

##### **Importante**

*De conformidad con el artículo 152 del Reglamento, no se constituirá garantía de fiel cumplimiento del contrato ni garantía de fiel cumplimiento por prestaciones accesorias, en contratos cuyos montos sean iguales o menores a doscientos mil Soles (S/ 200,000.00). Dicha excepción también aplica a los contratos derivados de procedimientos de selección por relación de ítems, cuando el monto del ítem adjudicado o la sumatoria de los montos de los ítems adjudicados no supere el monto señalado anteriormente.*

#### **CLÁUSULA OCTAVA: EJECUCIÓN DE GARANTÍAS POR FALTA DE RENOVACIÓN**

LA ENTIDAD puede solicitar la ejecución de las garantías cuando EL CONTRATISTA no las hubiere renovado antes de la fecha de su vencimiento, conforme a lo dispuesto en el literal a) del numeral



155.1 del artículo 155 del Reglamento de la Ley de Contrataciones del Estado.

**CLÁUSULA NOVENA: CONFORMIDAD DE LA PRESTACIÓN DEL SERVICIO**

La conformidad de la prestación del servicio se regula por lo dispuesto en el artículo 168 del Reglamento de la Ley de Contrataciones del Estado. La conformidad será otorgada por [CONSIGNAR EL ÁREA O UNIDAD ORGÁNICA QUE OTORGARÁ LA CONFORMIDAD] en el plazo máximo de [CONSIGNAR SIETE (7) DÍAS O MÁXIMO QUINCE (15) DÍAS, EN CASO SE REQUIERA EFECTUAR PRUEBAS QUE PERMITAN VERIFICAR EL CUMPLIMIENTO DE LA OBLIGACIÓN] días de producida la recepción.

De existir observaciones, LA ENTIDAD las comunica al CONTRATISTA, indicando claramente el sentido de estas, otorgándole un plazo para subsanar no menor de dos (2) ni mayor de ocho (8) días. Dependiendo de la complejidad o sofisticación de las subsanaciones a realizar el plazo para subsanar no puede ser menor de cinco (5) ni mayor de quince (15) días. Si pese al plazo otorgado, EL CONTRATISTA no cumple a cabalidad con la subsanación, LA ENTIDAD puede otorgar al CONTRATISTA periodos adicionales para las correcciones pertinentes. En este supuesto corresponde aplicar la penalidad por mora desde el vencimiento del plazo para subsanar.

Este procedimiento no resulta aplicable cuando los servicios manifiestamente no cumplan con las características y condiciones ofrecidas, en cuyo caso LA ENTIDAD no otorga la conformidad, debiendo considerarse como no ejecutada la prestación, aplicándose la penalidad que corresponda por cada día de atraso.

**CLÁUSULA DÉCIMA: DECLARACIÓN JURADA DEL CONTRATISTA**

EL CONTRATISTA declara bajo juramento que se compromete a cumplir las obligaciones derivadas del presente contrato, bajo sanción de quedar inhabilitado para contratar con el Estado en caso de incumplimiento.

**CLÁUSULA UNDÉCIMA: RESPONSABILIDAD POR VICIOS OCULTOS**

La conformidad del servicio por parte de LA ENTIDAD no enerva su derecho a reclamar posteriormente por defectos o vicios ocultos, conforme a lo dispuesto por los artículos 40 de la Ley de Contrataciones del Estado y 173 de su Reglamento.

El plazo máximo de responsabilidad del contratista es de [CONSIGNAR TIEMPO EN AÑOS, NO MENOR DE UN (1) AÑO] año(s) contado a partir de la conformidad otorgada por LA ENTIDAD.

**CLÁUSULA DUODÉCIMA: PENALIDADES**

Si EL CONTRATISTA incurre en retraso injustificado en la ejecución de las prestaciones objeto del contrato, LA ENTIDAD le aplica automáticamente una penalidad por mora por cada día de atraso, de acuerdo a la siguiente fórmula:

$$\text{Penalidad Diaria} = \frac{0.10 \times \text{monto vigente}}{F \times \text{plazo vigente en días}}$$

Donde:

**F = 0.25 para plazos mayores a sesenta (60) días o;**

**F = 0.40 para plazos menores o iguales a sesenta (60) días.**

El retraso se justifica a través de la solicitud de ampliación de plazo debidamente aprobado. Adicionalmente, se considera justificado el retraso y en consecuencia no se aplica penalidad cuando EL CONTRATISTA acredite, de modo objetivamente sustentado, que el mayor tiempo transcurrido no le resulta imputable. En este último caso la calificación del retraso como justificado por parte de LA ENTIDAD no da lugar al pago de gastos generales ni costos directos de ningún tipo, conforme el numeral 162.5 del artículo 162 del Reglamento de la Ley de Contrataciones del Estado.

Otras Penalidades:



<b>Penalidades</b>		
<b>Supuestos de aplicación de penalidad</b>	<b>Forma de cálculo</b>	<b>Procedimiento</b>
En caso culmine la relación contractual entre el contratista y el personal ofertado y la Entidad no haya aprobado la sustitución del personal por no cumplir con las experiencias y calificaciones del profesional a ser reemplazado.	(1 UIT) por cada día de ausencia del personal.	Según informe del Supervisor de Mantenimiento de Obras Civiles y Gestión de Recursos Hídricos.
Indumentarias e Implementos de Seguridad Personal Cuando el Contratista no cumpla con dotar a su personal de sus EPPs o éste no los utilice apropiadamente.	1 UIT por cada vez que el personal no cuente o no utilice apropiadamente sus EPPs	Según informe del Supervisor de Mantenimiento de Obras Civiles y Gestión de Recursos Hídricos.
Por acciones de negligencia o evento imputables al contratista que obligue a extender la parada de planta de la central hidroeléctrica San Gabán S.A.	10% del monto de energía dejada de producir al costo marginal durante las horas de retraso.	Según informe del Supervisor de Mantenimiento de Obras Civiles y Gestión de Recursos Hídricos.

Estas penalidades se deducen de los pagos a cuenta o del pago final, según corresponda; o si fuera necesario, se cobra del monto resultante de la ejecución de la garantía de fiel cumplimiento.

Estos dos (2) tipos de penalidades pueden alcanzar cada una un monto máximo equivalente al diez por ciento (10%) del monto del contrato vigente, o de ser el caso, del ítem que debió ejecutarse.

Cuando se llegue a cubrir el monto máximo de la penalidad por mora o el monto máximo para otras penalidades, de ser el caso, LA ENTIDAD puede resolver el contrato por incumplimiento.

#### **CLÁUSULA DÉCIMA TERCERA: RESOLUCIÓN DEL CONTRATO**

Cualquiera de las partes puede resolver el contrato, de conformidad con el numeral 32.3 del artículo 32 y artículo 36 de la Ley de Contrataciones del Estado, y el artículo 164 de su Reglamento. De darse el caso, LA ENTIDAD procederá de acuerdo a lo establecido en el artículo 165 del Reglamento de la Ley de Contrataciones del Estado.

#### **CLÁUSULA DÉCIMA CUARTA: RESPONSABILIDAD DE LAS PARTES**

Cuando se resuelva el contrato por causas imputables a algunas de las partes, se debe resarcir los daños y perjuicios ocasionados, a través de la indemnización correspondiente. Ello no obsta la aplicación de las sanciones administrativas, penales y pecuniarias a que dicho incumplimiento da lugar, en el caso que éstas correspondan.

Lo señalado precedentemente no exime a ninguna de las partes del cumplimiento de las demás obligaciones previstas en el presente contrato.

#### **CLÁUSULA DÉCIMA QUINTA: ANTICORRUPCIÓN**

EL CONTRATISTA declara y garantiza no haber, directa o indirectamente, o tratándose de una persona jurídica a través de sus socios, integrantes de los órganos de administración, apoderados, representantes legales, funcionarios, asesores o personas vinculadas a las que se refiere el artículo



7 del Reglamento de la Ley de Contrataciones del Estado, ofrecido, negociado o efectuado, cualquier pago o, en general, cualquier beneficio o incentivo ilegal en relación al contrato.

Asimismo, el CONTRATISTA se obliga a conducirse en todo momento, durante la ejecución del contrato, con honestidad, probidad, veracidad e integridad y de no cometer actos ilegales o de corrupción, directa o indirectamente o a través de sus socios, accionistas, participacionistas, integrantes de los órganos de administración, apoderados, representantes legales, funcionarios, asesores y personas vinculadas a las que se refiere el artículo 7 del Reglamento de la Ley de Contrataciones del Estado.

Además, EL CONTRATISTA se compromete a i) comunicar a las autoridades competentes, de manera directa y oportuna, cualquier acto o conducta ilícita o corrupta de la que tuviera conocimiento; y ii) adoptar medidas técnicas, organizativas y/o de personal apropiadas para evitar los referidos actos o prácticas.

#### **CLÁUSULA DÉCIMA SEXTA: MARCO LEGAL DEL CONTRATO**

Sólo en lo no previsto en este contrato, en la Ley de Contrataciones del Estado y su Reglamento, en las directivas que emita el OSCE y demás normativa especial que resulte aplicable, serán de aplicación supletoria las disposiciones pertinentes del Código Civil vigente, cuando corresponda, y demás normas de derecho privado.

#### **CLÁUSULA DÉCIMA SÉTIMA: RESPONSABLE DEL CONTRATO**

SAN GABÁN S.A., designa como Administrador del Contrato, al funcionario que se encuentra desempeñando funciones en el puesto de ..... de la Gerencia de ..... de la Empresa de Generación Eléctrica San Gabán S.A., con el fin de controlar el cabal cumplimiento de las condiciones y obligaciones pactadas en el presente contrato, Bases Administrativas, Términos de Referencia y Propuesta Técnica - Económica.

El Administrador del Contrato, será responsable de verificar y exigir la correcta prestación objeto del presente contrato y de asegurar el fiel cumplimiento de las condiciones estipuladas y las obligaciones de EL CONTRATISTA; en consecuencia, de manera enunciativa y no limitativa, está facultado para lo siguiente:

....1 Podrá solicitar la información que considere pertinente a EL CONTRATISTA, sobre la prestación materia del presente contrato. Asimismo, recibirá toda la información que remita EL CONTRATISTA.

....2 No podrá relevar a EL CONTRATISTA, de ninguna de las obligaciones establecidas en el presente contrato.

....3 Suscribirá el Acta de Conformidad Final por la prestación materia del presente contrato.

#### **CLÁUSULA DÉCIMA OCTAVA: SOLUCIÓN DE CONTROVERSIAS<sup>11</sup>**

Las controversias que surjan entre las partes durante la ejecución del contrato se resuelven mediante conciliación o arbitraje, según el acuerdo de las partes.

Cualquiera de las partes tiene el derecho a iniciar el arbitraje administrativo a fin de resolver dichas dentro del plazo de caducidad previsto en la Ley de Contrataciones del Estado y su Reglamento. El arbitraje será de tipo institucional administrado.

Facultativamente, cualquiera de las partes tiene el derecho a solicitar una conciliación dentro del plazo de caducidad correspondiente, según lo señalado en el artículo 224° Reglamento de la Ley de Contrataciones del Estado, sin perjuicio de recurrir al arbitraje, en caso no se llegue a un acuerdo entre ambas o se llegue a un acuerdo parcial. Las controversias sobre la nulidad del contrato sólo pueden ser sometidas a arbitraje.

Todos los conflictos que se deriven de la ejecución e interpretación del presente contrato, incluidos lo que se refieren a su nulidad e invalidez, serán resueltos mediante arbitraje, de conformidad con los Reglamentos Arbitrales del Centro de Arbitraje de la Cámara de Comercio y

<sup>11</sup> De acuerdo con el numeral 225.3 del artículo 225 del Reglamento, las partes pueden recurrir al arbitraje ad hoc cuando las controversias deriven de procedimientos de selección cuyo valor estimado sea menor o igual a cinco millones con 00/100 soles (S/ 5 000 000,00).





la Producción de Puno “CA-CCP/P”, a cuyas normas, administración y decisión se someten las partes en forma incondicional.

El Arbitraje será resuelto por un Tribunal Arbitral, compuesto por tres árbitros (artículo 230° del Reglamento de la Ley de Contrataciones del Estado); cada una de las partes nombrará un árbitro y el tercero será designado por los árbitros ya elegidos. Ante la rebeldía de una de las partes en cumplir con dicha designación, ésta será efectuada de acuerdo a lo reglamentado por el Centro de Arbitraje de la Cámara de Comercio y la Producción de Puno “CA-CCP/P”.

El Laudo Arbitral emitido es inapelable, definitivo y obligatorio para las partes desde el momento de su notificación, según lo previsto en el inciso 45.21 del artículo 45° de la Ley de Contrataciones del Estado.

**CLÁUSULA DÉCIMA NOVENA: FACULTAD DE ELEVAR A ESCRITURA PÚBLICA**

Cualquiera de las partes puede elevar el presente contrato a Escritura Pública corriendo con todos los gastos que demande esta formalidad.

**CLÁUSULA VIGESIMA: DOMICILIO PARA EFECTOS DE LA EJECUCIÓN CONTRACTUAL**

Las partes declaran el siguiente domicilio para efecto de las notificaciones que se realicen durante la ejecución del presente contrato:

DOMICILIO DE LA ENTIDAD: [.....]

DOMICILIO DEL CONTRATISTA: [CONSIGNAR EL DOMICILIO SEÑALADO POR EL POSTOR GANADOR DE LA BUENA PRO AL PRESENTAR LOS REQUISITOS PARA EL PERFECCIONAMIENTO DEL CONTRATO]

La variación del domicilio aquí declarado de alguna de las partes debe ser comunicada a la otra parte, formalmente y por escrito, con una anticipación no menor de quince (15) días calendario.

De acuerdo con las bases integradas, la oferta y las disposiciones del presente contrato, las partes lo firman por duplicado en señal de conformidad en la ciudad de [.....] al [CONSIGNAR FECHA].

\_\_\_\_\_  
“LA ENTIDAD”

\_\_\_\_\_  
“EL CONTRATISTA”





## ANEXOS



**ANEXO Nº 1**

**DECLARACIÓN JURADA DE DATOS DEL POSTOR**

Señores

**COMITÉ DE SELECCIÓN**

**ADJUDICACIÓN SIMPLIFICADA Nº 028-2021-SAN GABAN SA Primera Convocatoria**

Presente.-

El que se suscribe, [.....], postor y/o Representante Legal de [CONSIGNAR EN CASO DE SER PERSONA JURÍDICA], identificado con [CONSIGNAR TIPO DE DOCUMENTO DE IDENTIDAD] Nº [CONSIGNAR NÚMERO DE DOCUMENTO DE IDENTIDAD], con poder inscrito en la localidad de [CONSIGNAR EN CASO DE SER PERSONA JURÍDICA] en la Ficha Nº [CONSIGNAR EN CASO DE SER PERSONA JURÍDICA] Asiento Nº [CONSIGNAR EN CASO DE SER PERSONA JURÍDICA], **DECLARO BAJO JURAMENTO** que la siguiente información se sujeta a la verdad:

Nombre, Denominación o Razón Social :					
Domicilio Legal :					
RUC :		Teléfono(s) :			
MYPE <sup>12</sup>		Sí		No	
Correo electrónico :					

**Autorización de notificación por correo electrónico:**

... [CONSIGNAR SÍ O NO] autorizo que se notifiquen al correo electrónico indicado las siguientes actuaciones:

1. Solicitud de la descripción a detalle de todos los elementos constitutivos de la oferta.
2. Solicitud de subsanación de los requisitos para perfeccionar el contrato.
3. Solicitud al postor que ocupó el segundo lugar en el orden de prelación para presentar los documentos para perfeccionar el contrato.
4. Respuesta a la solicitud de acceso al expediente de contratación.
5. Notificación de la orden de servicios<sup>13</sup>

Asimismo, me comprometo a remitir la confirmación de recepción, en el plazo máximo de dos (2) días hábiles de recibida la comunicación.

[CONSIGNAR CIUDAD Y FECHA]

.....  
**Firma, Nombres y Apellidos del postor o Representante legal, según corresponda**

**Importante**

*La notificación dirigida a la dirección de correo electrónico consignada se entenderá válidamente efectuada cuando la Entidad reciba acuse de recepción.*

<sup>12</sup> Esta información será verificada por la Entidad en la página web del Ministerio de Trabajo y Promoción del Empleo en la sección consulta de empresas acreditadas en el REMYPE en el link <http://www2.trabajo.gob.pe/servicios-en-linea-2-2/> y se tendrá en consideración, en caso el postor ganador de la buena pro solicite la retención del diez por ciento (10%) del monto del contrato, en calidad de garantía de fiel cumplimiento, en los contratos periódicos de prestación de servicios, según lo señalado en el numeral 149.4 del artículo 149 y numeral 151.2 del artículo 151 del Reglamento. Asimismo, dicha información se tendrá en cuenta en caso de empate, conforme a lo previsto en el artículo 91 del Reglamento.

<sup>13</sup> Cuando el monto del valor estimado del procedimiento o del ítem no supere los doscientos mil Soles (S/ 200,000.00), en caso se haya optado por perfeccionar el contrato con una orden de servicios.



**Importante**

*Cuando se trate de consorcios, la declaración jurada es la siguiente:*

**ANEXO Nº 1****DECLARACIÓN JURADA DE DATOS DEL POSTOR**

Señores

**COMITÉ DE SELECCIÓN****ADJUDICACIÓN SIMPLIFICADA Nº 028-2021-SAN GABAN SA Primera Convocatoria**

Presente.-

El que se suscribe, [...], representante común del consorcio [CONSIGNAR EL NOMBRE DEL CONSORCIO], identificado con [CONSIGNAR TIPO DE DOCUMENTO DE IDENTIDAD] Nº [CONSIGNAR NÚMERO DE DOCUMENTO DE IDENTIDAD], **DECLARO BAJO JURAMENTO** que la siguiente información se sujeta a la verdad:

Datos del consorciado 1				
Nombre, Denominación o Razón Social :				
Domicilio Legal :				
RUC :	Teléfono(s) :			
MYPE <sup>14</sup>		Sí	No	
Correo electrónico :				

Datos del consorciado 2				
Nombre, Denominación o Razón Social :				
Domicilio Legal :				
RUC :	Teléfono(s) :			
MYPE <sup>15</sup>		Sí	No	
Correo electrónico :				

Datos del consorciado ...				
Nombre, Denominación o Razón Social :				
Domicilio Legal :				
RUC :	Teléfono(s) :			
MYPE <sup>16</sup>		Sí	No	
Correo electrónico :				

**Autorización de notificación por correo electrónico:**

Correo electrónico del consorcio:

... [CONSIGNAR SÍ O NO] autorizo que se notifiquen al correo electrónico indicado las siguientes

<sup>14</sup> En los contratos periódicos de prestación de servicios, esta información será verificada por la Entidad en la página web del Ministerio de Trabajo y Promoción del Empleo en la sección consulta de empresas acreditadas en el REMYPE en el link <http://www2.trabajo.gob.pe/servicios-en-linea-2-2/> y se tendrá en consideración, en caso el consorcio ganador de la buena pro solicite la retención del diez por ciento (10%) del monto del contrato, en calidad de garantía de fiel cumplimiento, según lo señalado en el numeral 149.4 del artículo 149 y numeral 151.2 del artículo 151 del Reglamento. Asimismo, dicha información se tendrá en cuenta en caso de empate, conforme a lo previsto en el artículo 91 del Reglamento. Para dichos efectos, todos los integrantes del consorcio deben acreditar la condición de micro o pequeña empresa.

<sup>15</sup> Ibídem.

<sup>16</sup> Ibídem.



actuaciones:

1. Solicitud de la descripción a detalle de todos los elementos constitutivos de la oferta.
2. Solicitud de subsanación de los requisitos para perfeccionar el contrato.
3. Solicitud al postor que ocupó el segundo lugar en el orden de prelación para presentar los documentos para perfeccionar el contrato.
4. Respuesta a la solicitud de acceso al expediente de contratación.
5. Notificación de la orden de servicios<sup>17</sup>

Asimismo, me comprometo a remitir la confirmación de recepción, en el plazo máximo de dos (2) días hábiles de recibida la comunicación.

[CONSIGNAR CIUDAD Y FECHA]

.....  
**Firma, Nombres y Apellidos del representante  
común del consorcio**

**Importante**

*La notificación dirigida a la dirección de correo electrónico consignada se entenderá válidamente efectuada cuando la Entidad reciba acuse de recepción.*



<sup>17</sup> Cuando el monto del valor estimado del procedimiento o del ítem no supere los doscientos mil Soles (S/ 200,000.00), en caso se haya optado por perfeccionar el contrato con una orden de servicios.

**ANEXO Nº 2**

**DECLARACIÓN JURADA  
(ART. 52 DEL REGLAMENTO DE LA LEY DE CONTRATACIONES DEL ESTADO)**

Señores

**COMITÉ DE SELECCIÓN**

**ADJUDICACIÓN SIMPLIFICADA Nº 028-2021-SAN GABAN SA Primera Convocatoria**

Presente.-

Mediante el presente el suscrito, postor y/o Representante Legal de [CONSIGNAR EN CASO DE SER PERSONA JURÍDICA], declaro bajo juramento:

- i. No haber incurrido y me obligo a no incurrir en actos de corrupción, así como a respetar el principio de integridad.
- ii. No tener impedimento para postular en el procedimiento de selección ni para contratar con el Estado, conforme al artículo 11 de la Ley de Contrataciones del Estado.
- iii. Conocer las sanciones contenidas en la Ley de Contrataciones del Estado y su Reglamento, así como las disposiciones aplicables de la Ley Nº 27444, Ley del Procedimiento Administrativo General.
- iv. Participar en el presente proceso de contratación en forma independiente sin mediar consulta, comunicación, acuerdo, arreglo o convenio con ningún proveedor; y, conocer las disposiciones del Decreto Legislativo Nº 1034, Decreto Legislativo que aprueba la Ley de Represión de Conductas Anticompetitivas.
- v. Conocer, aceptar y someterme a las bases, condiciones y reglas del procedimiento de selección.
- vi. Ser responsable de la veracidad de los documentos e información que presento en el presente procedimiento de selección.
- vii. Comprometerme a mantener la oferta presentada durante el procedimiento de selección y a perfeccionar el contrato, en caso de resultar favorecido con la buena pro.

[CONSIGNAR CIUDAD Y FECHA]

.....  
**Firma, Nombres y Apellidos del postor o  
Representante legal, según corresponda**

**Importante**

*En el caso de consorcios, cada integrante debe presentar esta declaración jurada, salvo que sea presentada por el representante común del consorcio.*



**ANEXO Nº 3**

**DECLARACIÓN JURADA DE CUMPLIMIENTO DE LOS TÉRMINOS DE REFERENCIA**

Señores

**COMITÉ DE SELECCIÓN**

**ADJUDICACIÓN SIMPLIFICADA Nº 028-2021-SAN GABAN SA Primera Convocatoria**

Presente.-

Es grato dirigirme a usted, para hacer de su conocimiento que luego de haber examinado las bases y demás documentos del procedimiento de la referencia y, conociendo todos los alcances y las condiciones detalladas en dichos documentos, el postor que suscribe ofrece el servicio de [CONSIGNAR EL OBJETO DE LA CONVOCATORIA], de conformidad con los Términos de Referencia que se indican en el numeral 3.1 del Capítulo III de la sección específica de las bases y los documentos del procedimiento.

[CONSIGNAR CIUDAD Y FECHA]

.....  
**Firma, Nombres y Apellidos del postor o  
Representante legal o común, según corresponda**

**Importante**

*Adicionalmente, puede requerirse la presentación de documentación que acredite el cumplimiento de los términos de referencia, conforme a lo indicado en el acápite relacionado al contenido de las ofertas de la presente sección de las bases.*



**ANEXO Nº 4**

**DECLARACIÓN JURADA DE PLAZO DE PRESTACIÓN DEL SERVICIO**

Señores

**COMITÉ DE SELECCIÓN**

**ADJUDICACIÓN SIMPLIFICADA Nº 028-2021-SAN GABAN SA Primera Convocatoria**

Presente.-

Mediante el presente, con pleno conocimiento de las condiciones que se exigen en las bases del procedimiento de la referencia, me comprometo a prestar el servicio objeto del presente procedimiento de selección en el plazo de [CONSIGNAR EL PLAZO OFERTADO].

[CONSIGNAR CIUDAD Y FECHA]

.....  
**Firma, Nombres y Apellidos del postor o  
Representante legal o común, según corresponda**





**ANEXO N° 5**

**PROMESA DE CONSORCIO**

**(Sólo para el caso en que un consorcio se presente como postor)**

Señores

**COMITÉ DE SELECCIÓN**

**ADJUDICACIÓN SIMPLIFICADA N° 028-2021-SAN GABAN SA Primera Convocatoria**

Presente.-

Los suscritos declaramos expresamente que hemos convenido en forma irrevocable, durante el lapso que dure el procedimiento de selección, para presentar una oferta conjunta a la **ADJUDICACIÓN SIMPLIFICADA N° [CONSIGNAR NOMENCLATURA DEL PROCEDIMIENTO]**

Asimismo, en caso de obtener la buena pro, nos comprometemos a formalizar el contrato de consorcio, de conformidad con lo establecido por el artículo 140 del Reglamento de la Ley de Contrataciones del Estado, bajo las siguientes condiciones:

a) Integrantes del consorcio

1. [NOMBRE, DENOMINACIÓN O RAZÓN SOCIAL DEL CONSORCIADO 1].
2. [NOMBRE, DENOMINACIÓN O RAZÓN SOCIAL DEL CONSORCIADO 2].

b) Designamos a [CONSIGNAR NOMBRES Y APELLIDOS DEL REPRESENTANTE COMÚN], identificado con [CONSIGNAR TIPO DE DOCUMENTO DE IDENTIDAD] N° [CONSIGNAR NÚMERO DE DOCUMENTO DE IDENTIDAD], como representante común del consorcio para efectos de participar en todos los actos referidos al procedimiento de selección, suscripción y ejecución del contrato correspondiente con [CONSIGNAR NOMBRE DE LA ENTIDAD].

Asimismo, declaramos que el representante común del consorcio no se encuentra impedido, inhabilitado ni suspendido para contratar con el Estado.

c) Fijamos nuestro domicilio legal común en [.....].

d) Las obligaciones que corresponden a cada uno de los integrantes del consorcio son las siguientes:

1. OBLIGACIONES DE [NOMBRE, DENOMINACIÓN O RAZÓN SOCIAL DEL CONSORCIADO 1] [ % ]<sup>18</sup>

[DESCRIBIR LAS OBLIGACIONES DEL CONSORCIADO 1]

2. OBLIGACIONES DE [NOMBRE, DENOMINACIÓN O RAZÓN SOCIAL DEL CONSORCIADO 2] [ % ]<sup>19</sup>

[DESCRIBIR LAS OBLIGACIONES DEL CONSORCIADO 2]

TOTAL OBLIGACIONES

100%<sup>20</sup>

<sup>18</sup> Consignar únicamente el porcentaje total de las obligaciones, el cual debe ser expresado en número entero, sin decimales.

<sup>19</sup> Consignar únicamente el porcentaje total de las obligaciones, el cual debe ser expresado en número entero, sin decimales.

<sup>20</sup> Este porcentaje corresponde a la sumatoria de los porcentajes de las obligaciones de cada uno de los integrantes del consorcio.





[CONSIGNAR CIUDAD Y FECHA]

.....  
**Consortiado 1**  
**Nombres, apellidos y firma del Consortiado 1**  
**o de su Representante Legal**  
**Tipo y N° de Documento de Identidad**

.....  
**Consortiado 2**  
**Nombres, apellidos y firma del Consortiado 2**  
**o de su Representante Legal**  
**Tipo y N° de Documento de Identidad**

**Importante**

*De conformidad con el artículo 52 del Reglamento, las firmas de los integrantes del consorcio deben ser legalizadas.*



**ANEXO Nº 6**
**PRECIO DE LA OFERTA**

Señores

**COMITÉ DE SELECCIÓN**
**ADJUDICACIÓN SIMPLIFICADA Nº 028-2021-SAN GABAN SA Primera Convocatoria**

Presente.-

Es grato dirigirme a usted, para hacer de su conocimiento que, de acuerdo con las bases, mi oferta es la siguiente:

CONCEPTO	CANTIDAD	PRECIO TOTAL
SERVICIO DE HABILITACIÓN DE DIQUE PROVISIONAL DE ENCAUSAMIENTO DEL RIO SAN GABÁN	1	
<b>TOTAL S/</b>		

ITEM	PARTIDA	UND	METRADO	P.U	PARCIAL
<b>1</b>	<b>ACTIVIDADES PROVISIONALES</b>				<b>0.00</b>
1.1	CARTEL DE IDENTIFICACION DE SERVICIO	GLB	1.00		0.00
1.2	ALQUILER DE OFICINA Y ALMACEN DE OBRA	GLB	1.00		0.00
<b>2</b>	<b>SEGURIDAD Y MITIGACION DE IMPACTO AMBIENTAL</b>				<b>0.00</b>
2.1	SEÑALIZACION Y SEGURIDAD	GLB	1.00		0.00
2.2	EQUIPOS DE PROTECCION INDIVIDUAL	UND	18.00		0.00
2.3	INDUCCION DE SEGURIDAD Y SALUD	UND	2.00		0.00
<b>3</b>	<b>ACTIVIDADES PRELIMINARES</b>				<b>0.00</b>
3.1	TRAZO Y REPLANTEO INICIAL	M2	1,754.87		0.00
3.2	TRAZO DURANTE LA EJECUCION DEL SERVICIO	GLB	1.00		0.00
3.3	DESUDIO DE RIO PARA EXCAVACION DE UÑA	M2	643.15		0.00
3.4	MOVILIZACION Y DESMOVILIZACION DE MAQUINARIA	GLB	1.00		0.00
<b>4</b>	<b>MOVIMIENTO DE TIERRA</b>				<b>0.00</b>
4.1	DESCOLMATACION DE CAUCE DE RIO	M3	256.00		0.00
4.2	EXCAVACION DE MATERIAL COMPACTADO EN UÑA CON MAQUINARIA	M3	648.25		0.00
4.3	CONFORMACION Y COMPACTACION DE TALUD EN DIQUE	M2	296.79		0.00
4.4	MATERIAL DE PRESTAMO PARA CUERPO DIQUE EN TALUD DPRO=2.00 KM	M3	1,512.12		0.00
4.5	ELIMINACION DE MATERIAL DE PRESTAMO DIQUE LIMPIEZA DPRO=6 KM	M3	2,564.79		0.00
<b>5</b>	<b>INSTALACION DE GEOMENBRANA</b>				<b>0.00</b>
5.1	ADQUICISION Y INSTALACION DE GEOMENBRANA HGPE=0.05	ML	1,909.93		0.00
<b>6</b>	<b>ACTIVIDAD DE PROTECCION CON ROCA</b>				<b>0.00</b>
<b>6.1</b>	<b>ACTIVIDADES DE PREPARACION DE ROCA</b>				<b>0.00</b>
6.1.1	ACOPIO Y SELECCION DE ROCA EN CANTERA	M3	789.67		0.00
6.1.2	CARGUIO DE ROCA AL VOLQUETE	M3	789.67		0.00
6.1.3	TRANSPORTE DE ROCA DESDE CANTERA A OBRA	M3	789.67		0.00



6.2	<b>ACTIVIDADES DE ENROCADO EN TALUD Y UÑA</b>				<b>0.00</b>
6.2.1	ENROCADO DE UÑA DPROX= 1.20 M	M3	641.25		0.00
6.2.2	ENROCADO EN TALUD CARA HUMEDA DPROX= 1.0 M	M3	148.42		0.00
<b>COSTO DIRECTO DEL SERVICIO</b>					<b>0.00</b>
GASTOS GENERALES ( % )					0.00
UTLIDADES ( % )					0.00
SUB TOTAL					0.00
IMPUESTO GENERAL A LAS VENTAS (18%)					0.00
<b>PRECIO TOTAL DEL SERVICIO S/</b>					<b>0.00</b>

El precio de la oferta en SOLES incluye todos los tributos, seguros, transporte, inspecciones, pruebas y, de ser el caso, los costos laborales conforme a la legislación vigente, así como cualquier otro concepto que pueda tener incidencia sobre el costo del servicio a contratar; excepto la de aquellos postores que gocen de alguna exoneración legal, no incluirán en el precio de su oferta los tributos respectivos.

[CONSIGNAR CIUDAD Y FECHA]

.....  
**Firma, Nombres y Apellidos del postor o  
Representante legal o común, según corresponda**

#### Importante

- *El postor que goce de alguna exoneración legal, debe indicar que su oferta no incluye el tributo materia de la exoneración, debiendo incluir el siguiente texto:*

*“Mi oferta no incluye [CONSIGNAR EL TRIBUTO MATERIA DE LA EXONERACIÓN]”.*



**ANEXO N° 8**
**EXPERIENCIA DEL POSTOR EN LA ESPECIALIDAD**

Señores

**COMITÉ DE SELECCIÓN**
**ADJUDICACIÓN SIMPLIFICADA N° 028-2021-SAN GABAN SA Primera Convocatoria**
**Presente.-**

Mediante el presente, el suscrito detalla la siguiente EXPERIENCIA EN LA ESPECIALIDAD:

N°	CLIENTE	OBJETO DEL CONTRATO	N° CONTRATO / O/S / COMPROBANTE DE PAGO	FECHA DEL CONTRATO O CP <sup>21</sup>	FECHA DE LA CONFORMIDAD DE SER EL CASO <sup>22</sup>	EXPERIENCIA PROVENIENTE <sup>23</sup> DE:	MONEDA	IMPORTE <sup>24</sup>	TIPO DE CAMBIO VENTA <sup>25</sup>	MONTO FACTURADO ACUMULADO <sup>26</sup>
1										
2										
3										
4										
5										
6										
...										
20										
<b>TOTAL</b>										

[CONSIGNAR CIUDAD Y FECHA]

.....  
**Firma, Nombres y Apellidos del postor o  
 Representante legal o común, según corresponda**

<sup>21</sup> Se refiere a la fecha de suscripción del contrato, de la emisión de la Orden de Servicios o de cancelación del comprobante de pago, según corresponda.

<sup>22</sup> Únicamente, cuando la fecha del perfeccionamiento del contrato, sea previa a los ocho (8) años anteriores a la fecha de presentación de ofertas, caso en el cual el postor debe acreditar que la conformidad se emitió dentro de dicho periodo.

<sup>23</sup> Si el titular de la experiencia no es el postor, consignar si dicha experiencia corresponde a la matriz en caso que el postor sea sucursal, o fue transmitida por reorganización societaria, debiendo acompañar la documentación sustentatoria correspondiente. Al respecto, según la Opinión N° 216-2017/DTN "Considerando que la sociedad matriz y la sucursal constituyen la misma persona jurídica, la sucursal puede acreditar como suya la experiencia de su matriz". Del mismo modo, según lo previsto en la Opinión N° 010-2013/DTN, "... en una operación de reorganización societaria que comprende tanto una fusión como una escisión, la sociedad resultante podrá acreditar como suya la experiencia de la sociedad incorporada o absorbida, que se extingue producto de la fusión; asimismo, si en virtud de la escisión se transfiere un bloque patrimonial consistente en una línea de negocio completa, la sociedad resultante podrá acreditar como suya la experiencia de la sociedad escindida, correspondiente a la línea de negocio transmitida. De esta manera, la sociedad resultante podrá emplear la experiencia transmitida, como consecuencia de la reorganización societaria antes descrita, en los futuros procesos de selección en los que participe".

<sup>24</sup> Se refiere al monto del contrato ejecutado incluido adicionales y reducciones, de ser el caso.

<sup>25</sup> El tipo de cambio venta debe corresponder al publicado por la SBS correspondiente a la fecha de suscripción del contrato, de la emisión de la Orden de Servicios o de cancelación del comprobante de pago, según corresponda.

<sup>26</sup> Consignar en la moneda establecida en las bases.



**ANEXO Nº 9**

**DECLARACIÓN JURADA  
(NUMERAL 49.4 DEL ARTÍCULO 49 DEL REGLAMENTO)**

Señores  
**COMITÉ DE SELECCIÓN**  
**ADJUDICACIÓN SIMPLIFICADA Nº 028-2021-SAN GABAN SA Primera Convocatoria**  
Presente.-

Mediante el presente el suscrito, postor y/o Representante Legal de [CONSIGNAR EN CASO DE SER PERSONA JURÍDICA], declaro que la experiencia que acredito de la empresa [CONSIGNAR LA DENOMINACIÓN DE LA PERSONA JURÍDICA] como consecuencia de una reorganización societaria, no se encuentra en el supuesto establecido en el numeral 49.4 del artículo 49 del Reglamento.

[CONSIGNAR CIUDAD Y FECHA]

.....  
**Firma, Nombres y Apellidos del postor o  
Representante legal, según corresponda**

**Importante**

*A efectos de cautelar la veracidad de esta declaración, el postor puede verificar la información de la Relación de Proveedores Sancionados por el Tribunal de Contrataciones del Estado con Sanción Vigente en <http://portal.osce.gob.pe/rnp/content/relación-de-proveedores-sancionados>.*

*También le asiste dicha facultad al órgano encargado de las contrataciones o al órgano de la Entidad al que se le haya asignado la función de verificación de la oferta presentada por el postor ganador de la buena pro.*



**ANEXO Nº 11**

**SOLICITUD DE BONIFICACIÓN DEL CINCO POR CIENTO (5%) POR TENER LA CONDICIÓN DE MICRO Y PEQUEÑA EMPRESA**

Señores

**COMITÉ DE SELECCIÓN**

**ADJUDICACIÓN SIMPLIFICADA Nº 028-2021-SAN GABAN SA Primera Convocatoria**

Presente.-

Mediante el presente el suscrito, postor y/o Representante legal de [CONSIGNAR EN CASO DE SER PERSONA JURÍDICA], solicito la asignación de la bonificación del cinco por ciento (5%) sobre el puntaje total obtenido, debido a que mi representada cuenta con la condición de micro y pequeña empresa.

[CONSIGNAR CIUDAD Y FECHA]

.....  
**Firma, Nombres y Apellidos del postor o  
Representante legal o común, según corresponda**

**Importante**

- *Para asignar la bonificación, el órgano encargado de las contrataciones o comité de selección, según corresponda, verifica la página web del Ministerio de Trabajo y Promoción del Empleo en la sección consulta de empresas acreditadas en el REMYPE en el link <http://www2.trabajo.gob.pe/servicios-en-linea-2-2/>.*
- *Para que un consorcio pueda acceder a la bonificación, cada uno de sus integrantes debe cumplir con la condición de micro y pequeña empresa.*





CORTE A — A

Eje de frontal  
de dique

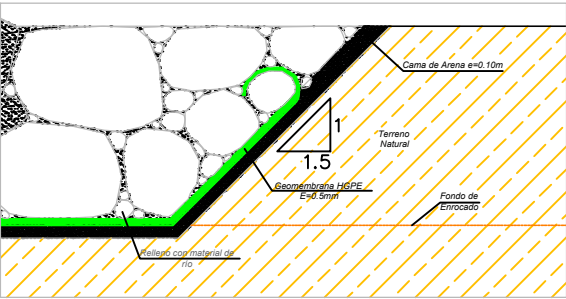
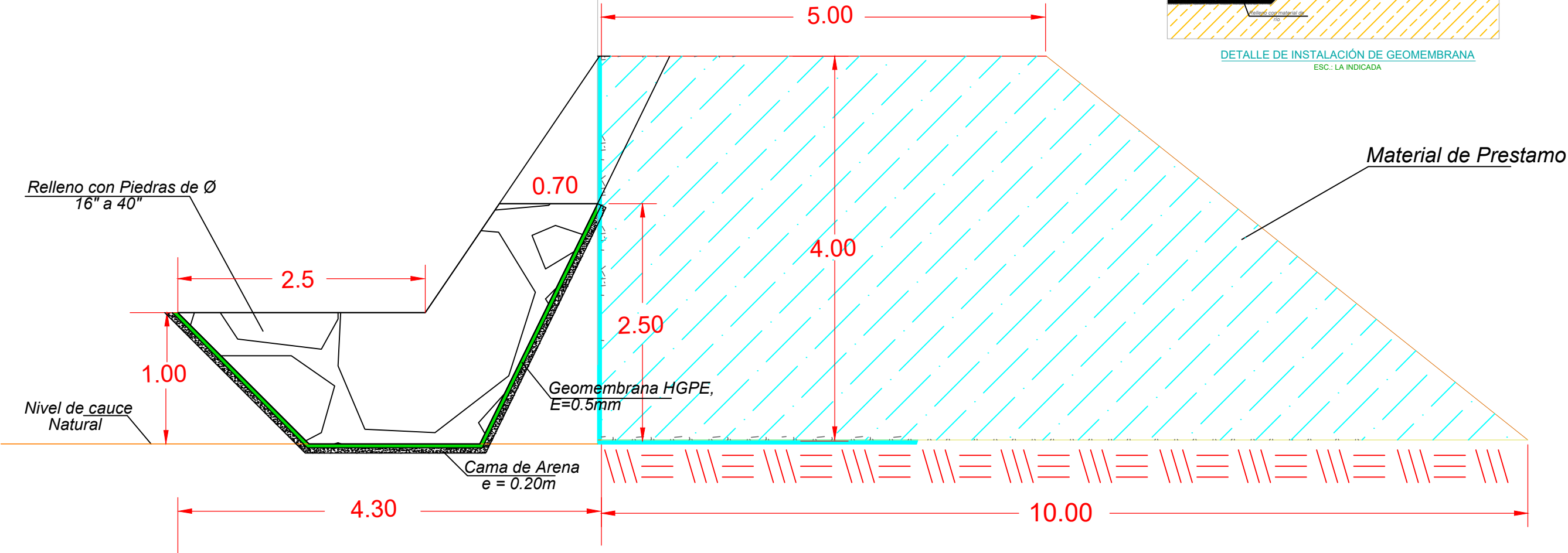

DETALLE DE INSTALACIÓN DE GEOMEMBRANA  
ESC.: LA INDICADA

Material de Prestamo



EJECUTOR DE OBRA:

RECORD DE FIRMAS		
DISEÑADO POR:	FECHA: Julio 2021	FIRMA:
DIBUJADO POR:	FECHA: Julio 2021	FIRMA:
REVISADO POR:	FECHA: Julio 2021	FIRMA:
APROBADO POR:	FECHA: Julio 2021	FIRMA:
JEFE DE PROYECTO:	FECHA: Julio 2021	FIRMA:
CLIENTE:	FECHA: Julio 2021	FIRMA:

REVISIONES		
REV.	FECHA	DESCRIPCION

PROYECTO:  
"RENOVACION DE EMBALSE, EN LA CENTRAL HIDROELECTRICA SAN GABAN II, PROVINCIA DE CARABAYA, DEPARTAMENTO DE PUNO - LIMPIEZA, DESCOLMATACION Y CONSTRUCCION DE DEFENSA RIBEREÑA EN LA QUEBRADA SUPAYHUAYCO"

UBICACION DE PROYECTO:  
Prov. Carabaya - Dpto. de Puno  
SAN GABAN II

SECCION TIPICA DE DIQUE

NUMERO DE PLANO: XXXXX-X-XX-XXXX-XX-DWG-001

Escala: 1/200  
Fecha: JULIO DEL 2021  
CODIGO: EMSM - 01  
1 DE 5

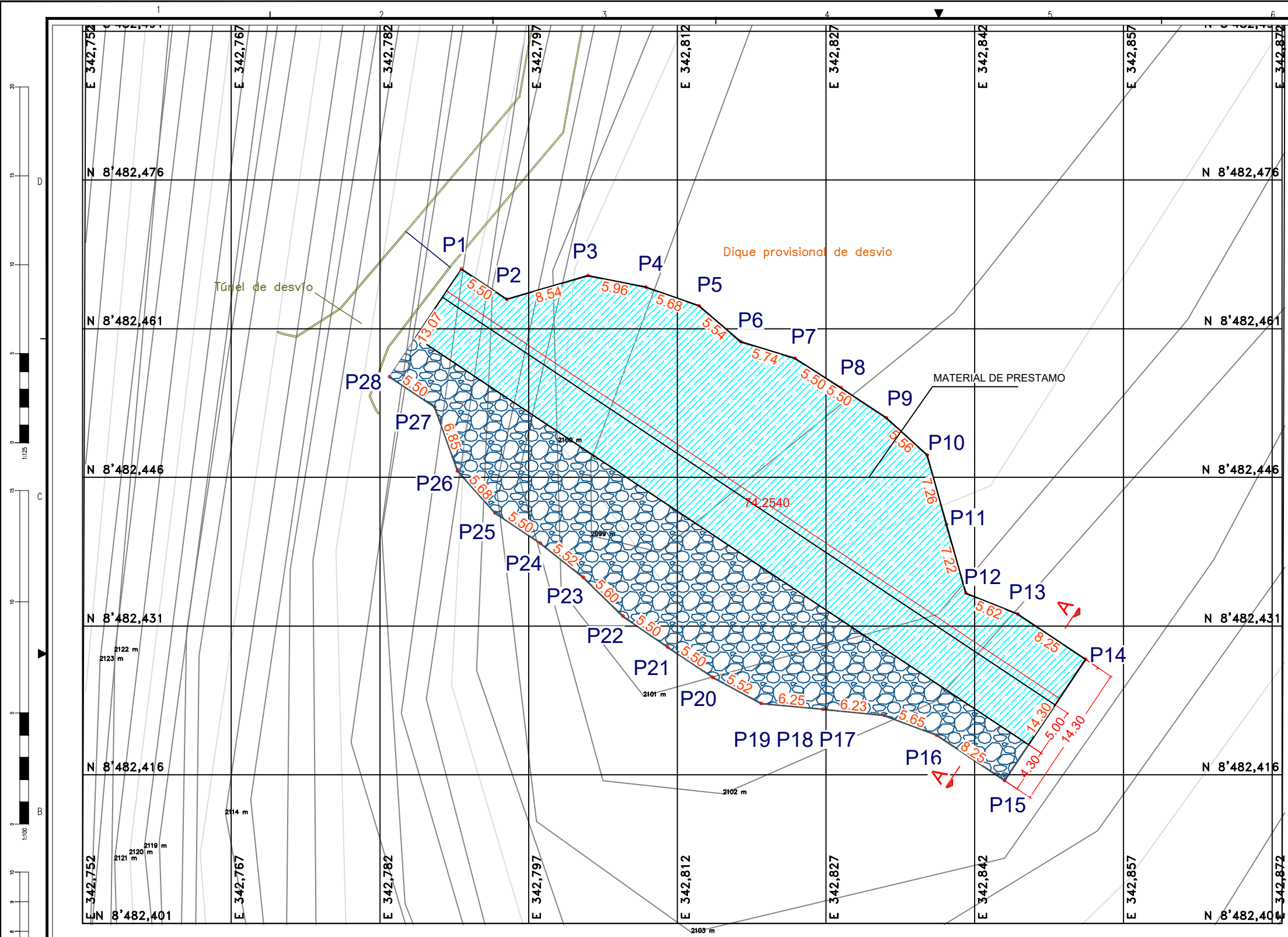

PLANTA - DIQUE DE TIERRA  
ESC.: LA INDICADA

CUADRO DE CONSTRUCCION					
VERTICE	LADO	DIST.	ANGULO	ESTE	NORTE
P1	P1 - P2	5.50	89°59'60"	342790.203	8482467.025
P2	P2 - P3	8.54	229°54'39"	342794.776	8482463.968
P3	P3 - P4	5.96	152°40'35"	342802.979	8482466.345
P4	P4 - P5	5.68	171°46'19"	342808.824	8482465.191
P5	P5 - P6	5.54	158°37'43"	342814.179	8482463.305
P6	P6 - P7	5.74	203°42'41"	342818.376	8482459.687
P7	P7 - P8	5.50	164°37'6"	342823.865	8482458.002
P8	P8 - P9	5.50	178°40'57"	342828.508	8482455.051
P9	P9 - P10	5.56	171°24'48"	342833.081	8482451.995
P10	P10 - P11	7.26	147°49'32"	342837.192	8482448.249
P11	P11 - P12	7.22	180°23'48"	342839.131	8482441.251
P12	P12 - P13	5.62	232°16'45"	342841.106	8482434.308
P13	P13 - P14	8.25	168°57'7"	342846.323	8482432.216
P14	P14 - P15	14.70	90°0'0"	342853.182	8482427.632
P15	P15 - P16	8.25	89°59'49"	342845.013	8482415.409
P16	P16 - P17	5.65	193°13'40"	342838.154	8482419.994
P17	P17 - P18	6.23	194°47'18"	342832.863	8482421.975
P18	P18 - P19	6.25	180°18'42"	342826.664	8482422.599
P19	P19 - P20	5.52	157°6'8"	342820.444	8482423.190
P20	P20 - P21	5.50	174°34'23"	342815.581	8482425.812
P21	P21 - P22	5.50	179°1'34"	342811.009	8482428.868
P22	P22 - P23	5.60	170°22'55"	342806.488	8482432.002
P23	P23 - P24	5.52	185°50'50"	342802.487	8482435.913
P24	P24 - P25	5.50	184°44'41"	342798.168	8482439.349
P25	P25 - P26	5.68	165°25'33"	342793.595	8482442.405
P26	P26 - P27	6.85	157°59'56"	342789.817	8482446.650
P27	P27 - P28	5.50	216°34'31"	342787.512	8482453.099
P28	P28 - P1	13.07	90°0'0"	342782.939	8482456.155

Area: 1755.52 m²  
Area: 0.17555 ha  
Perimetro: 187.20 ml

CLIENTE:



**San Gabán**  
EMPRESA DE GENERACION  
ELECTRICA SAN GABAN S.A.

EJECUTOR DE OBRA:

RECORD DE FIRMAS		
DISEÑADO POR:	FECHA :	FIRMA:
DIBUJADO POR:	FECHA :	FIRMA:
REVISADO POR :	FECHA :	FIRMA:
APROBADO POR :	FECHA :	FIRMA:
JEFE DE PROYECTO:	FECHA :	FIRMA:
CLIENTE :	FECHA :	FIRMA:

REVISIONES		
REV.	FECHA	DESCRIPCION

PROYECTO:

"RENOVACION DE EMBALSE, EN LA CENTRAL HIDROELECTRICA SAN GABAN II, PROVINCIA DE CARABAYA, DEPARTAMENTO DE PUNO - LIMPIEZA, DESCOLMATACION Y CONSTRUCCION DE DEFENSA RIBEREÑA EN LA QUEBRADA SUPAYHUAYCO"

UBICACION DE PROYECTO:

Prov. Carabaya - Dpto. de Puno  
**SAN GABAN II**

PLANO:

VISTA EN PLANTA

NUMERO DE PLANO

XXXXX-X-XX-XXXX-XX-DWG-001

Escala: 1/200

Fecha: JULIO DEL 2021

CODIGO: EMSM - 01

1 DE 5

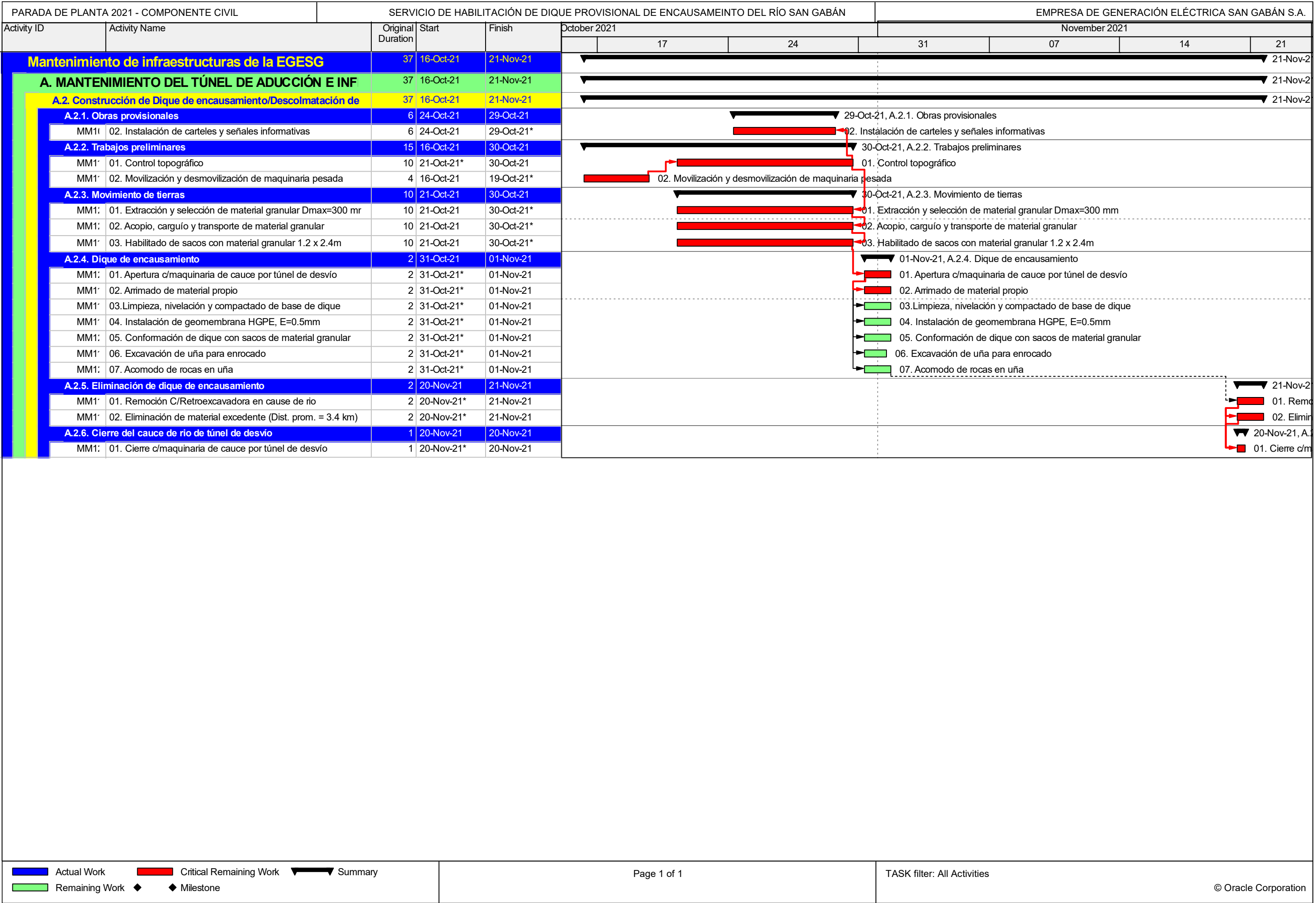



COORDENADAS NUEVO TRAZO TUNEL DESVIO		
PI	NORTE	ESTE
A-1	8'482,772.800	343,062.000
A-1'	8'482,782.043	343,084.149
A-1''	8'482,874.330	343,045.637
A-2	8'482,962.855	342,982.688
A-2'	8'482,923.228	343,010.866
A-3	8'482,994.836	342,983.795
A-3'	8'482,976.184	343,019.895
A-3''	8'482,978.603	343,020.524
A-4	8'482,808.234	343,073.220
E-1	8'482,910.500	343,043.500
E-2	8'482,944.000	343,140.000
A+	8'482,922.771	343,126.035
B'	8'482,931.440	343,138.817

COORDENADAS CARRETERA DE DESVIO		
PI	NORTE	ESTE
P1	8'482,825.65	343,084.87
P2	8'482,852.66	343,070.87
P3	8'482,885.64	343,071.97
P4	8'482,950.46	343,057.32
P5	8'483,000.49	343,023.47
P6	8'483,033.68	342,991.05
P7	8'483,066.03	342,975.56

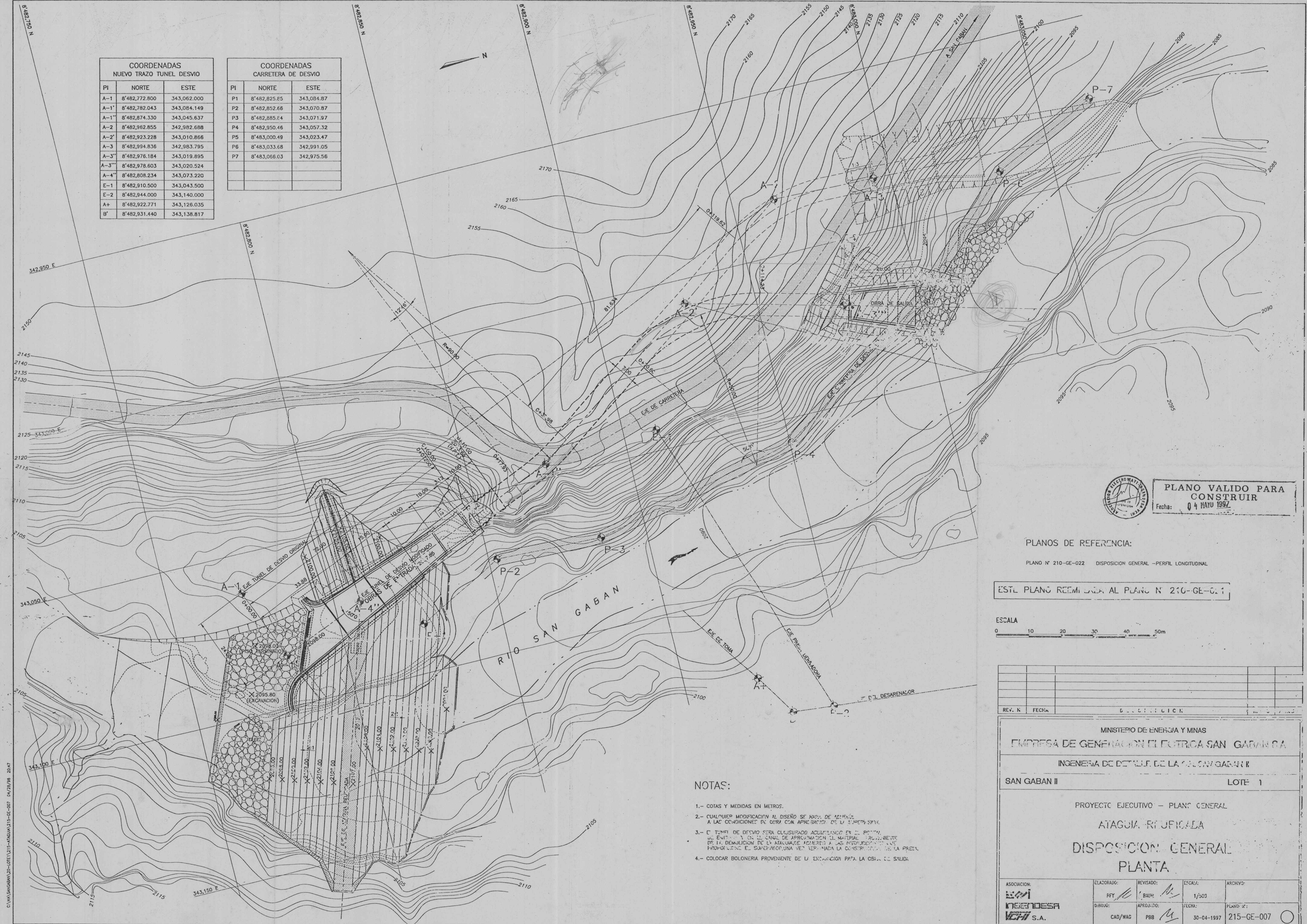

PLANO VALIDO PARA  
CONSTRUIR  
Fecha: 04 MAYO 1992

PLANOS DE REFERENCIA:

PLANO N° 210-GE-022 DISPOSICION GENERAL -PERFIL LONGITUDINAL

ESTE PLANO REEMPLAZA AL PLANO N° 210-GE-021

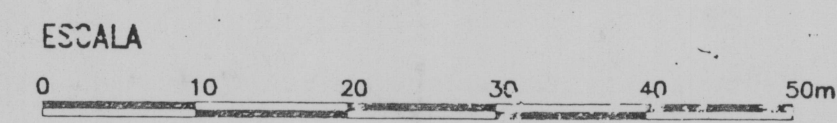

REV. N	FECHA	DESCRIPCION

MINISTERIO DE ENERGIA Y MINAS				
EMPRESA DE GENERACION ELÉCTRICA SAN GABÁN S.A.				
INGENIERIA DE DETALLE DE LA ATAGUA SAN GABÁN II				
SAN GABÁN II		LOTE 1		
PROYECTO EJECUTIVO - PLANO GENERAL				
ATAGUA REEFICADA				
DISPOSICION GENERAL				
PLANTA				
ASOCIACION:	ELABORADO:	REVISADO:	ESCALA:	ARCHIVO:
CONINSA	RFY	BAH	1/500	
INGENIERIA	DIBUJO:	APROBADO:	FECHA:	PLANO N°:
CONINSA S.A.	CAD/WAG	PBB	30-04-1992	215-GE-007

NOTAS:

- 1.- COTAS Y MEDIDAS EN METROS.
- 2.- CUALQUIER MODIFICACION AL DISEÑO SE HARÁ DE ACUERDO A LAS CONDICIONES DE OBRA CON APROBACION DE LA SUPERVISOR.
- 3.- EL TUNEL DE DESVIO SERA CLAUSURADO ACUMULANDO EN EL PUNTO DE ENTRADA EN EL CANAL DE APROXIMACION EL MATERIAL PROVENIENTE DE LA DEMOLICION DE LA ATAGUA REEFICADA A LAS INSTALACIONES QUE HABRAN DE SER RECONSTRUIDAS DESPUES DE LA CONSTRUCCION DE LA PRESA.
- 4.- COLOCAR BOLONERIA PROVENIENTE DE LA EXCAVACION PARA LA OBRA DE SALIDA.