

BASES ESTÁNDAR DE LICITACIÓN PÚBLICA PARA LA CONTRATACIÓN DE LA EJECUCIÓN DE OBRAS

Aprobado mediante Directiva N° 001-2019-OSCE/CD



SUB DIRECCIÓN DE NORMATIVIDAD – DIRECCIÓN TÉCNICO NORMATIVA
ORGANISMO SUPERVISOR DE LAS CONTRATACIONES DEL ESTADO - OSCE

SIMBOLOGÍA UTILIZADA:

N°	Símbolo	Descripción
1	[ABC] / [.....]	La información solicitada dentro de los corchetes sombreados debe ser completada por la Entidad durante la elaboración de las bases.
2	[ABC] / [.....]	Es una indicación, o información que deberá ser completada por la Entidad con posterioridad al otorgamiento de la buena pro para el caso específico de la elaboración de la PROFORMA DEL CONTRATO; o por los proveedores, en el caso de los ANEXOS de la oferta.
3	<div> <div>Importante</div> <ul style="list-style-type: none"> • Abc </div>	Se refiere a consideraciones importantes a tener en cuenta por el comité de selección y por los proveedores.
4	<div> <div>Advertencia</div> <ul style="list-style-type: none"> • Abc </div>	Se refiere a advertencias a tener en cuenta por el comité de selección y por los proveedores.
5	<div> <div>Importante para la Entidad</div> <ul style="list-style-type: none"> • Xyz </div>	Se refiere a consideraciones importantes a tener en cuenta por el comité de selección y deben ser eliminadas una vez culminada la elaboración de las bases.

CARACTERÍSTICAS DEL DOCUMENTO:

Las bases estándar deben ser elaboradas en formato WORD, y deben tener las siguientes características:

N°	Características	Parámetros
1	Márgenes	Superior : 2.5 cm Inferior: 2.5 cm Izquierda: 2.5 cm Derecha: 2.5 cm
2	Fuente	Arial
3	Estilo de Fuente	Normal: Para el contenido en general Cursiva: Para el encabezado y pie de página Para las Consideraciones importantes (Ítem 3 del cuadro anterior)
4	Color de Fuente	Automático: Para el contenido en general Azul : Para las Consideraciones importantes (Ítem 3 del cuadro anterior)
5	Tamaño de Letra	16 : Para las dos primeras hojas de las Secciones General y Específica 11 : Para el nombre de los Capítulos. 10 : Para el cuerpo del documento en general 9 : Para el encabezado y pie de página Para el contenido de los cuadros, pudiendo variar, según la necesidad 8 : Para las Notas al pie
6	Alineación	Justificada: Para el contenido en general y notas al pie. Centrada : Para la primera página, los títulos de las Secciones y nombres de los Capítulos)
7	Interlineado	Sencillo
8	Espaciado	Anterior : 0 Posterior : 0
9	Subrayado	Para los nombres de las Secciones y para resaltar o hacer hincapié en algún concepto

INSTRUCCIONES DE USO:

- Una vez registrada la información solicitada dentro de los corchetes sombreados en gris, el texto deberá quedar en letra tamaño 10, con estilo normal, sin formato de negrita y sin sombrear.
- La nota **IMPORTANTE** no puede ser modificada ni eliminada en la Sección General. En el caso de la Sección Específica debe seguirse la instrucción que se indica en dicha nota.

Elaboradas en enero de 2019
Modificadas en junio y diciembre de 2019, julio de 2020, julio y diciembre de 2021

GOBIERNO REGIONAL DE TUMBES



BASES ESTÁNDAR DE LICITACIÓN PÚBLICA PARA LA CONTRATACIÓN DE LA EJECUCIÓN DE OBRAS¹

LICITACIÓN PÚBLICA N° 001-2022/GRT-CS-1
(Primera Convocatoria)

CONTRATACIÓN DE LA EJECUCIÓN DE LA OBRA:
**“MEJORAMIENTO DEL SERVICIO DE
TRANSITABILIDAD VIAL Y PEATONAL DE LAS
CALLES ANDRES ARAUJO, MAXIMILIANO MORAN,
CALLE 02, CALLE 03, CALLE 04, PROLONGACIÓN
CALLE 04, PASAJE 5 Y PASAJE COAR DEL DISTRITO
DE SAN JUAN DE LA VIRGEN - PROVINCIA DE
TUMBES - DEPARTAMENTO DE TUMBES” CUI
2481058**

TUMBES, MARZO 2022

¹ Estas bases se utilizarán para la contratación de la ejecución de obras. Para tal efecto, se deberá tener en cuenta la siguiente definición:

Obra: Construcción, reconstrucción, remodelación, mejoramiento, demolición, renovación, ampliación y habilitación de bienes inmuebles, tales como edificaciones, estructuras, excavaciones, perforaciones, carreteras, puentes, entre otros, que requieren dirección técnica, expediente técnico, mano de obra, materiales y/o equipos.

DEBER DE COLABORACIÓN

La Entidad y todo proveedor que se someta a las presentes Bases, sea como participante, postor y/o contratista, deben conducir su actuación conforme a los principios previstos en la Ley de Contrataciones del Estado.

En este contexto, se encuentran obligados a prestar su colaboración al OSCE y a la Secretaría Técnica de la Comisión de Defensa de la Libre Competencia del INDECOPI, en todo momento según corresponda a sus competencias, a fin de comunicar presuntos casos de fraude, colusión y corrupción por parte de los funcionarios y servidores de la Entidad, así como los proveedores y demás actores que participan en el proceso de contratación.

De igual forma, deben poner en conocimiento del OSCE y a la Secretaría Técnica de la Comisión de Defensa de la Libre Competencia del INDECOPI los indicios de conductas anticompetitivas que se presenten durante el proceso de contratación, en los términos del Decreto Legislativo N° 1034, "Ley de Represión de Conductas Anticompetitivas", o norma que la sustituya, así como las demás normas de la materia.

La Entidad y todo proveedor que se someta a las presentes Bases, sea como participante, postor y/o contratista del proceso de contratación deben permitir al OSCE o a la Secretaría Técnica de la Comisión de Defensa de la Libre Competencia del INDECOPI el acceso a la información referida a las contrataciones del Estado que sea requerida, prestar testimonio o absolución de posiciones que se requieran, entre otras formas de colaboración.

SECCIÓN GENERAL

DISPOSICIONES COMUNES DEL PROCEDIMIENTO DE SELECCIÓN

(ESTA SECCIÓN NO DEBE SER MODIFICADA EN NINGÚN EXTREMO, BAJO SANCIÓN DE NULIDAD)

CAPÍTULO I ETAPAS DEL PROCEDIMIENTO DE SELECCIÓN

1.1. REFERENCIAS

Cuando en el presente documento se mencione la palabra Ley, se entiende que se está haciendo referencia a la Ley N° 30225, Ley de Contrataciones del Estado, y cuando se mencione la palabra Reglamento, se entiende que se está haciendo referencia al Reglamento de la Ley de Contrataciones del Estado aprobado por Decreto Supremo N° 344-2018-EF.

Las referidas normas incluyen sus respectivas modificaciones, de ser el caso.

1.2. CONVOCATORIA

Se realiza a través de su publicación en el SEACE de conformidad con lo señalado en el artículo 54 del Reglamento, en la fecha señalada en el calendario del procedimiento de selección, debiendo adjuntar las bases.

1.3. REGISTRO DE PARTICIPANTES

El registro de participantes se realiza conforme al artículo 55 del Reglamento. En el caso de un consorcio, basta que se registre uno (1) de sus integrantes.

Importante

- *Para registrarse como participante en un procedimiento de selección convocado por las Entidades del Estado Peruano, es necesario que los proveedores cuenten con inscripción vigente y estar habilitados ante el Registro Nacional de Proveedores (RNP) que administra el Organismo Supervisor de las Contrataciones del Estado (OSCE). Para obtener mayor información, se puede ingresar a la siguiente dirección electrónica: www.rnp.gob.pe.*
- *Los proveedores que deseen registrar su participación deben ingresar al SEACE utilizando su Certificado SEACE (usuario y contraseña). Asimismo, deben observar las instrucciones señaladas en el documento de orientación "Guía para el registro de participantes electrónico" publicado en <https://www2.seace.gob.pe/>.*
- *En caso los proveedores no cuenten con inscripción vigente en el RNP y/o se encuentren inhabilitados o suspendidos para ser participantes, postores y/o contratistas, el SEACE restringirá su registro, quedando a potestad de estos intentar nuevamente registrar su participación en el procedimiento de selección en cualquier otro momento, dentro del plazo establecido para dicha etapa, siempre que haya obtenido la vigencia de su inscripción o quedado sin efecto la sanción que le impuso el Tribunal de Contrataciones del Estado.*

1.4. FORMULACIÓN DE CONSULTAS Y OBSERVACIONES A LAS BASES

La formulación de consultas y observaciones a las bases se efectúa de conformidad con lo establecido en los numerales 72.1 y 72.2 del artículo 72 del Reglamento.

1.5. ABSOLUCIÓN DE CONSULTAS, OBSERVACIONES E INTEGRACIÓN DE BASES

La absolución de consultas, observaciones e integración de las bases se realizan conforme a las disposiciones previstas en los numerales 72.4 y 72.5 del artículo 72 del Reglamento.

Importante

- *No se absolverán consultas y observaciones a las bases que se presenten en forma física.*
- *Cuando exista divergencia entre lo indicado en el pliego de absolución de consultas y observaciones y la integración de bases, prevalece lo absuelto en el referido pliego; sin perjuicio, del deslinde de responsabilidades correspondiente.*

1.6. ELEVACIÓN AL OSCE DEL PLIEGO DE ABSOLUCIÓN DE CONSULTAS Y OBSERVACIONES E INTEGRACIÓN DE BASES

Los cuestionamientos al pliego de absolución de consultas y observaciones así como a las bases integradas por supuestas vulneraciones a la normativa de contrataciones, a los principios que rigen la contratación pública u otra normativa que tenga relación con el objeto de la contratación, pueden ser elevados al OSCE, de acuerdo a lo indicado en los numerales del 72.8 al 72.11 del artículo 72 del Reglamento.

La solicitud de elevación para emisión de Pronunciamiento se presenta ante la Entidad, la cual debe remitir al OSCE el expediente completo, de acuerdo a lo señalado en el artículo 124 del TUO de la Ley 27444, aprobado por Decreto Supremo N° 004-2019-JUS, al día hábil siguiente de recibida dicha solicitud.

Advertencia

La solicitud de elevación al OSCE de los cuestionamientos al pliego de absolución de consultas y observaciones, así como a las Bases integradas, se realiza de manera electrónica a través del SEACE, a partir de la oportunidad en que establezca el OSCE mediante comunicado.

Importante

Constituye infracción pasible de sanción según lo previsto en el literal n) del numeral 50.1 del artículo 50 de la Ley, presentar cuestionamientos maliciosos o manifiestamente infundados al pliego de absolución de consultas y/u observaciones.

1.7. FORMA DE PRESENTACIÓN DE OFERTAS

Las ofertas se presentan conforme lo establecido en el artículo 59 del Reglamento.

Las declaraciones juradas, formatos o formularios previstos en las bases que conforman la oferta deben estar debidamente firmados por el postor (firma manuscrita o digital, según la Ley N° 27269, Ley de Firmas y Certificados Digitales²). Los demás documentos deben ser visados por el postor. En el caso de persona jurídica, por su representante legal, apoderado o mandatario designado para dicho fin y, en el caso de persona natural, por este o su apoderado. No se acepta el pegado de la imagen de una firma o visto. Las ofertas se presentan foliadas.

Importante

- Los formularios electrónicos que se encuentran en el SEACE y que los proveedores deben llenar para presentar sus ofertas, tienen carácter de declaración jurada.*
- En caso la información contenida en los documentos escaneados que conforman la oferta no coincida con lo declarado a través del SEACE, prevalece la información declarada en los documentos escaneados.*
- No se tomarán en cuenta las ofertas que se presenten en físico a la Entidad.*

1.8. PRESENTACIÓN Y APERTURA DE OFERTAS

El participante presentará su oferta de manera electrónica a través del SEACE, desde las 00:01 horas hasta las 23:59 horas del día establecido para el efecto en el cronograma del procedimiento; adjuntando el archivo digitalizado que contenga los documentos que conforman la oferta de acuerdo a lo requerido en las bases.

El participante debe verificar antes de su envío, bajo su responsabilidad, que el archivo pueda ser descargado y su contenido sea legible.

² Para mayor información sobre la normativa de firmas y certificados digitales ingresar a: <https://www.indecopi.gob.pe/web/firmas-digitales/firmar-y-certificados-digitales>

Importante

Los integrantes de un consorcio no pueden presentar ofertas individuales ni conformar más de un consorcio en un procedimiento de selección, o en un determinado ítem cuando se trate de procedimientos de selección según relación de ítems.

En la apertura electrónica de la oferta, el comité de selección, verifica la presentación de lo exigido en la sección específica de las bases, de conformidad con el numeral 73.2 del artículo 73 del Reglamento. De no cumplir con lo requerido, la oferta se considera no admitida.

Asimismo, el comité de selección declara no admitidas las ofertas que se encuentran por debajo del noventa por ciento (90%) del valor referencial o que excedan en más del diez por ciento (10%) del valor referencial.

1.9. EVALUACIÓN DE LAS OFERTAS

La evaluación consiste en la aplicación de los factores de evaluación previstos en el Capítulo IV de la sección específica de las bases a las ofertas admitidas, con el objeto de determinar la oferta con el mejor puntaje y el orden de prelación de las ofertas.

Para determinar la oferta con el mejor puntaje, se toma en cuenta lo indicado en el numeral 74.2 del artículo 74 del Reglamento.

El desempate mediante sorteo se realiza de manera electrónica a través del SEACE.

Importante

En el caso de procedimientos de selección por relación de ítems cuando la obra se ejecute fuera de la provincia de Lima y Callao y el monto del valor referencial de algún ítem no supere los novecientos mil Soles (S/ 900,000.00), a solicitud del postor se asigna una bonificación equivalente al diez por ciento (10%) sobre el puntaje total obtenido en dicho ítem por los postores con domicilio en la provincia donde se ejecuta la obra, o en las provincias colindantes, sean o no pertenecientes al mismo departamento o región. El domicilio es el consignado en la constancia de inscripción ante el RNP³.

1.10. CALIFICACIÓN DE OFERTAS

Luego de culminada la evaluación, el comité de selección califica a los postores que obtuvieron el primer, segundo, tercer y cuarto lugar, según el orden de prelación, verificando que cumplan con los requisitos de calificación detallados en el numeral 3.2 del Capítulo III de la sección específica de las bases. La oferta del postor que no cumpla con los requisitos de calificación es descalificada.

Si alguno de los cuatro (4) postores no cumple con los requisitos de calificación, se aplica lo establecido en los numerales 75.2 y 75.3 del artículo 75 del Reglamento.

1.11. SUBSANACIÓN DE LAS OFERTAS

La subsanación de las ofertas se sujeta a lo establecido en el artículo 60 del Reglamento. La corrección aritmética a la que hace referencia el numeral 60.4 de dicho artículo procede para la ejecución de obras a suma alzada.

El plazo que se otorgue para la subsanación no puede ser inferior a un (1) día hábil.

La solicitud de subsanación se realiza de manera electrónica a través del SEACE y será remitida al correo electrónico consignado por el postor al momento de realizar su inscripción en el RNP, siendo su responsabilidad el permanente seguimiento de las notificaciones a dicho

³ La constancia de inscripción electrónica se visualizará en el portal web del Registro Nacional de Proveedores: www.rnp.gob.pe

correo. La notificación de la solicitud se entiende efectuada el día de su envío al correo electrónico.

La presentación de las subsanaciones se realiza a través del SEACE. No se tomará en cuenta la subsanación que se presente en físico a la Entidad.

1.12. RECHAZO DE LAS OFERTAS

Previo al otorgamiento de la buena pro, el comité de selección revisa las ofertas económicas que cumplen los requisitos de calificación, de conformidad con lo establecido para el rechazo de ofertas, previsto en los numerales 68.5 y 68.6 del artículo 68 del Reglamento, de ser el caso.

De rechazarse alguna de las ofertas calificadas, el comité de selección revisa el cumplimiento de los requisitos de calificación de los postores que siguen en el orden de prelación, en caso las hubiere.

1.13. OTORGAMIENTO DE LA BUENA PRO

Definida la oferta ganadora, el comité de selección otorga la buena pro, mediante su publicación en el SEACE, incluyendo el cuadro comparativo y las actas debidamente motivadas de los resultados de la admisión, no admisión, evaluación, calificación, descalificación y el otorgamiento de la buena pro.

1.14. CONSENTIMIENTO DE LA BUENA PRO

Cuando se hayan presentado dos (2) o más ofertas, el consentimiento de la buena pro se produce a los ocho (8) días hábiles siguientes de la notificación de su otorgamiento, sin que los postores hayan ejercido el derecho de interponer el recurso de apelación.

En caso que se haya presentado una sola oferta, el consentimiento de la buena pro se produce el mismo día de la notificación de su otorgamiento.

El consentimiento del otorgamiento de la buena pro se publica en el SEACE al día hábil siguiente de producido.

Importante

Una vez consentido el otorgamiento de la buena pro, el órgano encargado de las contrataciones o el órgano de la Entidad al que se haya asignado tal función realiza la verificación de la oferta presentada por el postor ganador de la buena pro conforme lo establecido en el numeral 64.6 del artículo 64 del Reglamento.

CAPÍTULO II SOLUCIÓN DE CONTROVERSIAS DURANTE EL PROCEDIMIENTO DE SELECCIÓN

2.1. RECURSO DE APELACIÓN

A través del recurso de apelación se pueden impugnar los actos dictados durante el desarrollo del procedimiento de selección hasta antes del perfeccionamiento del contrato.

El recurso de apelación se presenta ante y es resuelto por el Tribunal de Contrataciones del Estado.

Los actos que declaren la nulidad de oficio, la cancelación del procedimiento de selección y otros actos emitidos por el Titular de la Entidad que afecten la continuidad de este, se impugnan ante el Tribunal de Contrataciones del Estado.

Importante

- *Una vez otorgada la buena pro, el comité de selección, está en la obligación de permitir el acceso de los participantes y postores al expediente de contratación, salvo la información calificada como secreta, confidencial o reservada por la normativa de la materia, a más tardar dentro del día siguiente de haberse solicitado por escrito.*
Luego de otorgada la buena pro no se da a conocer las ofertas cuyos requisitos de calificación no fueron analizados y revisados por el comité de selección.
- *A efectos de recoger la información de su interés, los postores pueden valerse de distintos medios, tales como: (i) la lectura y/o toma de apuntes, (ii) la captura y almacenamiento de imágenes, e incluso (iii) pueden solicitar copia de la documentación obrante en el expediente, siendo que, en este último caso, la Entidad deberá entregar dicha documentación en el menor tiempo posible, previo pago por tal concepto.*
- *El recurso de apelación se presenta ante la Mesa de Partes del Tribunal o ante las oficinas desconcentradas del OSCE.*

2.2. PLAZOS DE INTERPOSICIÓN DEL RECURSO DE APELACIÓN

La apelación contra el otorgamiento de la buena pro o contra los actos dictados con anterioridad a ella se interpone dentro de los ocho (8) días hábiles siguientes de haberse notificado el otorgamiento de la buena pro.

La apelación contra los actos dictados con posterioridad al otorgamiento de la buena pro, contra la declaración de nulidad, cancelación y declaratoria de desierto del procedimiento, se interpone dentro de los ocho (8) días hábiles siguientes de haberse tomado conocimiento del acto que se desea impugnar.

CAPÍTULO III DEL CONTRATO

3.1. PERFECCIONAMIENTO DEL CONTRATO

Los plazos y el procedimiento para perfeccionar el contrato se realiza conforme a lo indicado en el artículo 141 del Reglamento.

Para perfeccionar el contrato, el postor ganador de la buena pro debe presentar los documentos señalados en los artículos 139 y 175 del Reglamento, así como los previstos en la sección específica de las bases.

3.2. GARANTÍAS

Las garantías que deben otorgar los postores y/o contratistas, según corresponda, son las de fiel cumplimiento del contrato y por los adelantos.

3.2.1. GARANTÍA DE FIEL CUMPLIMIENTO

Como requisito indispensable para perfeccionar el contrato, el postor ganador debe entregar a la Entidad la garantía de fiel cumplimiento del mismo por una suma equivalente al diez por ciento (10%) del monto del contrato original. Esta se mantiene vigente hasta el consentimiento de la liquidación final.

3.2.2. GARANTÍA DE FIEL CUMPLIMIENTO POR PRESTACIONES ACCESORIAS

En las contrataciones que conllevan la ejecución de prestaciones accesorias, tales como mantenimiento, reparación o actividades afines, se otorga una garantía adicional por una suma equivalente al diez por ciento (10%) del monto del contrato de la prestación accesorio, la misma que debe ser renovada periódicamente hasta el cumplimiento total de las obligaciones garantizadas.

3.2.3. GARANTÍA POR ADELANTO

En caso se haya previsto en la sección específica de las bases la entrega de adelantos, el contratista debe presentar una garantía emitida por idéntico monto conforme a lo estipulado en el artículo 153 del Reglamento.

3.3. REQUISITOS DE LAS GARANTÍAS

Las garantías que se presenten deben ser incondicionales, solidarias, irrevocables y de realización automática en el país, al solo requerimiento de la Entidad. Asimismo, deben ser emitidas por empresas que se encuentren bajo la supervisión directa de la Superintendencia de Banca, Seguros y Administradoras Privadas de Fondos de Pensiones y que cuenten con clasificación de riesgo B o superior. Asimismo, deben estar autorizadas para emitir garantías; o estar consideradas en la última lista de bancos extranjeros de primera categoría que periódicamente publica el Banco Central de Reserva del Perú.

Importante

Corresponde a la Entidad verificar que las garantías presentadas por el postor ganador de la buena pro y/o contratista cumplan con los requisitos y condiciones necesarios para su aceptación y eventual ejecución; sin perjuicio de la determinación de las responsabilidades funcionales que correspondan.

Advertencia

Los funcionarios de las Entidades no deben aceptar garantías emitidas bajo condiciones distintas a las establecidas en el presente numeral, debiendo tener en cuenta lo siguiente:

1. La clasificadora de riesgo que asigna la clasificación a la empresa que emite la garantía debe encontrarse listada en el portal web de la SBS (<http://www.sbs.gob.pe/sistema-financiero/clasificadoras-de-riesgo>).

2. Se debe identificar en la página web de la clasificadora de riesgo respectiva, cuál es la clasificación vigente de la empresa que emite la garantía, considerando la vigencia a la fecha de emisión de la garantía.

3. Para fines de lo establecido en el artículo 148 del Reglamento, la clasificación de riesgo B, incluye las clasificaciones B+ y B.

4. Si la empresa que otorga la garantía cuenta con más de una clasificación de riesgo emitida por distintas empresas listadas en el portal web de la SBS, bastará que en una de ellas cumpla con la clasificación mínima establecida en el Reglamento.

En caso exista alguna duda sobre la clasificación de riesgo asignada a la empresa emisora de la garantía, se deberá consultar a la clasificadora de riesgos respectiva.

De otro lado, además de cumplir con el requisito referido a la clasificación de riesgo, a efectos de verificar si la empresa emisora se encuentra autorizada por la SBS para emitir garantías, debe revisarse el portal web de dicha Entidad (<http://www.sbs.gob.pe/sistema-financiero/relacion-de-empresas-que-se-encuentran-autorizadas-a-emitar-cartas-fianza>).

Los funcionarios competentes deben verificar la autenticidad de la garantía a través de los mecanismos establecidos (consulta web, teléfono u otros) por la empresa emisora.

3.4. EJECUCIÓN DE GARANTÍAS

La Entidad puede solicitar la ejecución de las garantías conforme a los supuestos contemplados en el artículo 155 del Reglamento.

3.5. ADELANTOS

La Entidad puede establecer la entrega de adelantos directos y adelantos para materiales o insumos, de conformidad con el artículo 180 del Reglamento, siempre que ello haya sido previsto en la sección específica de las bases.

Asimismo, la Entidad puede establecer la obligación de constituir un fideicomiso para el manejo de los recursos que el contratista reciba a título de adelanto, de acuerdo al procedimiento, plazos y requisitos señalados en los artículos 184 y 185 del Reglamento.

3.6. VALORIZACIONES

Las valorizaciones son la cuantificación económica de un avance físico en la ejecución de la obra, realizada en un período determinado, tienen el carácter de pagos a cuenta y son elaboradas el último día de cada período previsto en la sección específica de las bases, por el inspector o supervisor, según corresponda y el contratista.

En caso se haya suscrito contrato con un consorcio, el pago de las valorizaciones se realizará a quien se indique en el contrato de consorcio.

Advertencia

En caso de retraso en los pagos a cuenta o pago final por parte de la Entidad, salvo que se deba a caso fortuito o fuerza mayor, esta reconoce al contratista los intereses legales correspondientes, de conformidad con el artículo 39 de la Ley y los artículos 1244, 1245 y 1246 del Código Civil, debiendo repetir contra los responsables de la demora injustificada.

3.7. REAJUSTES

Los reajustes se calculan conforme lo indicado en el numeral 38.3 del artículo 38 y el artículo 195 del Reglamento.

Importante

Tanto la elaboración como la aplicación de las fórmulas polinómicas se sujetan a lo dispuesto en el Decreto Supremo N° 011-79-VC y sus modificatorias, ampliatorias y complementarias.

3.8. PENALIDADES

3.12.1. PENALIDAD POR MORA EN LA EJECUCIÓN DE LA PRESTACIÓN

En caso de retraso injustificado del contratista en la ejecución de las prestaciones objeto del contrato, la Entidad le aplica automáticamente una penalidad por mora por cada día de atraso, de conformidad con el artículo 162 del Reglamento.

3.12.2. OTRAS PENALIDADES

La Entidad puede establecer penalidades distintas a la mencionada en el numeral precedente, según lo previsto en el artículo 163 del Reglamento y lo indicado en la sección específica de las bases.

Estos dos tipos de penalidades se calculan en forma independiente y pueden alcanzar cada una un monto máximo equivalente al diez por ciento (10%) del monto del contrato vigente, o de ser el caso, del ítem que debió ejecutarse.

3.9. INCUMPLIMIENTO DEL CONTRATO

Las causales para la resolución del contrato, serán aplicadas de conformidad con el artículo 36 de la Ley y 164 del Reglamento.

3.10. DISPOSICIONES FINALES

Todos los demás aspectos del presente procedimiento no contemplados en las bases se regirán supletoriamente por la Ley y su Reglamento, así como por las disposiciones legales vigentes.

SECCIÓN ESPECÍFICA

CONDICIONES ESPECIALES DEL PROCEDIMIENTO DE SELECCIÓN

(EN ESTA SECCIÓN LA ENTIDAD DEBERÁ COMPLETAR LA INFORMACIÓN EXIGIDA, DE ACUERDO A LAS INSTRUCCIONES INDICADAS)

CAPÍTULO I GENERALIDADES

1.1. ENTIDAD CONVOCANTE

Nombre : GOBIERNO REGIONAL DE TUMBES Sede Central
RUC N° : 20484003883
Domicilio legal : AV. LA MARINA N° 200, TUMBES - TUMBES - TUMBES
Teléfono : 544464
Correo electrónico : abastecimientogrt2020@gmail.com

1.2. OBJETO DE LA CONVOCATORIA

El presente procedimiento de selección tiene por objeto la **Contratación de la Ejecución de Obra: "MEJORAMIENTO DEL SERVICIO DE TRANSITABILIDAD VIAL Y PEATONAL DE LAS CALLES ANDRES ARAUJO, MAXIMILIANO MORAN, CALLE 02, CALLE 03, CALLE 04, PROLONGACIÓN CALLE 04, PASAJE 5 Y PASAJE COAR DEL DISTRITO DE SAN JUAN DE LA VIRGEN - PROVINCIA DE TUMBES - DEPARTAMENTO DE TUMBES" CUI 2481058.**

1.3. VALOR REFERENCIAL⁴

El valor referencial asciende a **S/ 9'079,982.30 (Nueve Millones Setenta y Nueve Mil Novecientos Ochenta y Dos con 30/100 Soles)** incluidos los impuestos de Ley y cualquier otro concepto que incida en el costo total de la ejecución de la obra. El valor referencial ha sido calculado al mes de **DICIEMBRE 2021**.

Valor Referencial (VR)	Límites ⁵	
	Inferior	Superior
S/ 9'079,982.30 (Nueve Millones Setenta y Nueve Mil Novecientos Ochenta y Dos con 30/100 Soles) INCLUYE IGV]	S/ 8'171,984.07 (Ocho Millones Ciento Setenta y Un Mil Novecientos Ochenta y Cuatro con 07/100 Soles)	S/ 9'987,980.53 (Nueve Millones Novecientos Ochenta y Siete Mil Novecientos Ochenta con 53/100 Soles)

Importante

El precio de las ofertas no puede exceder los límites del valor referencial de conformidad con el numeral 28.2 del artículo 28 de la Ley.

1.4. EXPEDIENTE DE CONTRATACIÓN

Documento y fecha de aprobación del expediente de contratación

: **MEMORANDO N° 176-2022/GOB.REG.TUMBES-GR-GGR.**
22 FEBRERO 2022.

⁴ El monto del valor referencial indicado en esta sección de las bases no debe diferir del monto del valor referencial consignado en la ficha del procedimiento en el SEACE. No obstante, de existir contradicción entre estos montos, primará el monto del valor referencial indicado en las bases aprobadas.

⁵ De acuerdo a lo señalado en el artículo 48 del Reglamento, estos límites se calculan considerando dos (2) decimales. Para ello, si el límite inferior tiene más de dos (2) decimales, se aumenta en un dígito el valor del segundo decimal; en el caso del límite superior, se considera el valor del segundo decimal sin efectuar el redondeo.

Documento y fecha de aprobación del expediente técnico

**RESOLUCION GERENCIAL REGIONAL N° 00030-040-2022/GOB.REG.TUMBES-GRI-GR.
04 DE FEBRERO Y 04 DE MARZO 2022.**

Documento y fecha de actualización del expediente técnico, de corresponder

: NO CORRESPONDE

Tipo y número del procedimiento de selección que se convocó para la elaboración del expediente técnico, de corresponder

: ELABORADO POR LA ENTIDAD

1.5. FUENTE DE FINANCIAMIENTO

RECURSOS DETERMINADOS.

Importante

La fuente de financiamiento debe corresponder a aquella prevista en la Ley de Equilibrio Financiero del Presupuesto del Sector Público del año fiscal en el cual se convoca el procedimiento de selección.

1.6. SISTEMA DE CONTRATACIÓN

El presente procedimiento se rige por el sistema de **PRECIOS UNITARIOS**, de acuerdo con lo establecido en el expediente de contratación respectivo.

1.7. MODALIDAD DE EJECUCIÓN

NO APLICA.

1.8. ALCANCES DEL REQUERIMIENTO

El alcance de la ejecución de la obra está definido en el Capítulo III de la presente sección de las bases.

1.9. PLAZO DE EJECUCIÓN DE LA OBRA

El plazo de ejecución de la obra materia de la presente convocatoria, es **300 (Trescientos) días calendario**, en concordancia con lo establecido en el expediente de contratación y en el expediente técnico de obra.

1.10. COSTO DE REPRODUCCIÓN Y ENTREGA DE BASES Y DEL EXPEDIENTE TÉCNICO DE LA OBRA

Los participantes registrados tienen el derecho a recabar las bases y el expediente técnico de la obra en versión impresa o digital, según su elección, para cuyo efecto deben:

Pagar en : Av. La Marina N° 200 – Tumbes (CAJA DE LA ENTIDAD).

Recoger en : Oficina de Logística y Servicios Auxiliares/ Oficina de Procesos 2° Piso. Sito en Av La Marina N° 200 - Tumbes

Costo de bases : Impresa: S/ 10.00 (Diez con 00/100 Soles).

Costo del expediente técnico : Impreso: S/ 1,173.80 (Un Mil Ciento Setenta y Tres con 80/100 Soles) Digital: S/ 5.00 (Cinco con 00/100 Soles)

Las bases y el expediente técnico se entregan inmediatamente después de realizado el pago correspondiente. Excepcionalmente, el expediente técnico en versión impresa puede ser entregado dentro del plazo máximo de un (1) día hábil de efectuado el pago.

Importante

- La Entidad debe entregar una constancia o formulario de cargos en donde consta que el participante recibió el expediente técnico completo. Dicha constancia o formulario debe incluir un índice del contenido del expediente técnico y número de folios correspondientes.
- El costo de entrega del ejemplar de las bases y del expediente técnico, no puede exceder el costo de su reproducción.

Advertencia

Las Entidades deben cautelar bajo responsabilidad que la versión impresa y digital del expediente técnico correspondan a la versión original del expediente técnico aprobado.

1.11. ACCESO VIRTUAL AL EXPEDIENTE TÉCNICO DE LA OBRA

El expediente técnico de la obra en versión digital se encuentra publicado en el SEACE, obligatoriamente, desde la fecha de la convocatoria del presente procedimiento de selección.

1.12. BASE LEGAL

- Ley N° 31365 Ley de Presupuesto del Sector Público para el Año Fiscal 2022
- Ley N°31366 Ley de Equilibrio Financiero del Presupuesto del Sector Público del año fiscal 2022.
- Decreto Supremo N°011-79-VC. } Decreto Supremo N°082-2019-EF, que aprueba el TUO de la Ley N°30225, Ley de Contrataciones del Estado. (En adelante la LCE).
- Decreto Supremo N°344-2018-EF, que aprueba el Reglamento de la Ley de Contrataciones del Estado. (En adelante el RLCE).
- Decreto Supremo N° 011-79-VC.

Las referidas normas incluyen sus respectivas modificaciones, de ser el caso.

CAPÍTULO II DEL PROCEDIMIENTO DE SELECCIÓN

2.1. CALENDARIO DEL PROCEDIMIENTO DE SELECCIÓN

Según el cronograma de la ficha de selección de la convocatoria publicada en el SEACE.

Importante

De conformidad con la vigesimosegunda Disposición Complementaria Final del Reglamento, en caso la Entidad (Ministerios y sus organismos públicos, programas o proyectos adscritos) haya difundido el requerimiento a través del SEACE siguiendo el procedimiento establecido en dicha disposición, no procede formular consultas u observaciones al requerimiento.

2.2. CONTENIDO DE LAS OFERTAS

La oferta contendrá, además de un índice de documentos⁶, la siguiente documentación:

2.2.1. Documentación de presentación obligatoria

2.2.1.1. Documentos para la admisión de la oferta

- a) Declaración jurada de datos del postor. **(Anexo N° 1)**
- b) Documento que acredite la representación de quien suscribe la oferta.

En caso de persona jurídica, copia del certificado de vigencia de poder del representante legal, apoderado o mandatario designado para tal efecto.

En caso de persona natural, copia del documento nacional de identidad o documento análogo, o del certificado de vigencia de poder otorgado por persona natural, del apoderado o mandatario, según corresponda.

En el caso de consorcios, este documento debe ser presentado por cada uno de los integrantes del consorcio que suscriba la promesa de consorcio, según corresponda.

Advertencia

De acuerdo con el artículo 4 del Decreto Legislativo N° 1246, las Entidades están prohibidas de exigir a los administrados o usuarios la información que puedan obtener directamente mediante la interoperabilidad a que se refieren los artículos 2 y 3 de dicho Decreto Legislativo. En esa medida, si la Entidad es usuaria de la Plataforma de Interoperabilidad del Estado – PIDE⁷ y siempre que el servicio web se encuentre activo en el Catálogo de Servicios de dicha plataforma, no corresponderá exigir el certificado de vigencia de poder y/o documento nacional de identidad.

- c) Declaración jurada de acuerdo con el literal b) del artículo 52 del Reglamento. **(Anexo N° 2)**
- d) Declaración jurada de cumplimiento del Expediente Técnico, según el numeral 3.1 del Capítulo III de la presente sección. **(Anexo N° 3)**
- e) Declaración jurada de plazo de ejecución de la obra. **(Anexo N° 4)**

⁶ La omisión del índice no determina la no admisión de la oferta.

⁷ Para mayor información de las Entidades usuarias y del Catálogo de Servicios de la Plataforma de Interoperabilidad del Estado – PIDE ingresar al siguiente enlace <https://www.gobiernodigital.gob.pe/interoperabilidad/>

- f) Promesa de consorcio con firmas legalizadas, de ser el caso, en la que se consigne los integrantes, el representante común, el domicilio común y las obligaciones a las que se compromete cada uno de los integrantes del consorcio así como el porcentaje equivalente a dichas obligaciones. (**Anexo N° 5**)
- g) El precio de la oferta en **SOLES** y:
- ✓ El desagregado de partidas, cuando el procedimiento se haya convocado a suma alzada.
 - ✓ Los precios unitarios, considerando las partidas según lo previsto en el último párrafo del literal b) del artículo 35 del Reglamento.

Asimismo, la oferta incluye el monto de la prestación accesorio, cuando corresponda. (**Anexo N° 6**)

El precio total de la oferta y los subtotales que lo componen deben ser expresados con dos (2) decimales. Los precios unitarios pueden ser expresados con más de dos (2) decimales.

Importante

- *El comité de selección no puede incorporar documentos adicionales para la admisión de la oferta a los establecidos en este acápite.*
- *El análisis de precios unitarios y el detalle de los gastos generales fijos y variables de la oferta se presentan para el perfeccionamiento del contrato.*
- *El comité de selección declara no admitidas las ofertas que no se encuentren dentro de los límites del valor referencial previstos en el numeral 28.2 del artículo 28 de la Ley. Asimismo, verifica la presentación de los documentos requeridos. De no cumplir con lo requerido, la oferta se considera no admitida.*

2.2.1.2. Documentos para acreditar los requisitos de calificación

Incorporar en la oferta los documentos que acreditan los “**Requisitos de Calificación**” que se detallan en el numeral 3.2 del Capítulo III de la presente sección de las bases.

2.2.2. Documentación de presentación facultativa:

- a) *Incorporar en la oferta los documentos que acreditan los “Factores de Evaluación” establecidos en el Capítulo IV de la presente sección de las bases, a efectos de obtener el puntaje previsto en dicho Capítulo para cada factor.*

Advertencia

El comité de selección no podrá exigir al postor la presentación de documentos que no hayan sido indicados en los acápites “Documentos para la admisión de la oferta”, “Requisitos de calificación” y “Factores de evaluación”.

2.3. REQUISITOS PARA PERFECCIONAR EL CONTRATO

El postor ganador de la buena pro debe presentar los siguientes documentos para perfeccionar el contrato:

- a) Garantía de fiel cumplimiento del contrato.
- b) Garantía de fiel cumplimiento por prestaciones accesorias, de ser el caso.
- c) Contrato de consorcio con firmas legalizadas ante Notario de cada uno de los integrantes, de ser el caso.
- d) Código de cuenta interbancaria (CCI) o, en el caso de proveedores no domiciliados, el número de su cuenta bancaria y la entidad bancaria en el exterior.
- e) Copia de la vigencia del poder del representante legal de la empresa que acredite que cuenta con facultades para perfeccionar el contrato, cuando corresponda.

- f) Copia de DNI del postor en caso de persona natural, o de su representante legal en caso de persona jurídica.

Advertencia

De acuerdo con el artículo 4 del Decreto Legislativo N° 1246, las Entidades están prohibidas de exigir a los administrados o usuarios la información que puedan obtener directamente mediante la interoperabilidad a que se refieren los artículos 2 y 3 de dicho Decreto Legislativo. En esa medida, si la Entidad es usuaria de la Plataforma de Interoperabilidad del Estado – PIDE⁸ y siempre que el servicio web se encuentre activo en el Catálogo de Servicios de dicha plataforma, no corresponderá exigir los documentos previstos en los literales e) y f).

- g) Domicilio para efectos de la notificación durante la ejecución del contrato.
h) Constancia de capacidad libre de contratación expedida por el RNP⁹.
i) Programa de Ejecución de Obra (CPM) el cual presenta la ruta crítica y el calendario de avance de obra valorizado.
j) Calendario de adquisición de materiales o insumos necesarios para la ejecución de obra, en concordancia con el calendario de avance de obra valorizado. Este calendario se actualiza con cada ampliación de plazo otorgada, en concordancia con el calendario de avance de obra valorizado vigente.
k) Calendario de utilización de equipo, en caso la naturaleza de la contratación lo requiera.
l) Memoria en la que se señalen las consideraciones que se han tomado en cuenta para la elaboración de los documentos indicados en los literales i), j) y k).
m) Análisis de precios unitarios de las partidas y detalle de los gastos generales fijos y variables de la oferta, en caso de obras sujetas a precios unitarios¹⁰.
n) Copia de documentos que sustenten la propiedad, la posesión, el compromiso de compra venta o alquiler u otro documento que acredite la disponibilidad del requisito de calificación equipamiento estratégico. En el caso que el postor ganador sea un consorcio los documentos de acreditación de este requisito pueden estar a nombre del consorcio o de uno de sus integrantes.
o) Copia de los diplomas que acrediten la formación académica requerida del plantel profesional clave, en caso que el grado o título profesional requerido no se encuentre publicado en el Registro Nacional de Grados Académicos y Títulos Profesionales a cargo de la de la Superintendencia Nacional de Educación Superior Universitaria – SUNEDU¹¹.
p) Copia de (i) contratos y su respectiva conformidad o (ii) constancias o (iii) certificados o (iv) cualquier otra documentación que, de manera fehaciente demuestre la experiencia del personal que conforma el plantel profesional clave.

Importante

- La Entidad debe aceptar las diferentes denominaciones utilizadas para acreditar la carrera profesional requerida, aun cuando no coincida literalmente con aquella prevista en los requisitos de calificación (por ejemplo Ingeniería Ambiental, Ingeniería en Gestión Ambiental, Ingeniería y Gestión Ambiental u otras denominaciones).*
- Los documentos que acreditan la experiencia del personal deben incluir como mínimo los nombres y apellidos del profesional, el cargo desempeñado, el plazo de la prestación indicando el día, mes y año de inicio y culminación, el nombre de la Entidad u organización que emite el documento, la fecha de emisión y nombres y apellidos de quien suscribe el documento.*

En caso estos documentos establezcan el plazo de la experiencia adquirida por el profesional en meses sin especificar los días la Entidad debe considerar el mes completo.

De presentarse experiencia ejecutada paralelamente (traslape), para el cómputo del

⁸ Para mayor información de las Entidades usuarias y del Catálogo de Servicios de la Plataforma de Interoperabilidad del Estado – PIDE ingresar al siguiente enlace <https://www.gobiernodigital.gob.pe/interoperabilidad/>

⁹ Este requisito no aplica para procedimientos de contratación directa por la causal de carácter de secreto, secreto militar o por razones de orden interno.

¹⁰ La Entidad puede requerir este documento en caso de obras a suma alzada.

¹¹ <https://enlinea.sunedu.gob.pe/>

tiempo de dicha experiencia sólo se considerará una vez el periodo traslapado. No obstante, de presentarse periodos traslapados en el residente de obra, no se considera ninguna de las experiencias acreditadas, salvo la ejecución de obras por paquete.

Se considerará aquella experiencia que no tenga una antigüedad mayor a veinticinco (25) años anteriores a la fecha de la presentación de ofertas.

Asimismo, la Entidad debe valorar de manera integral los documentos presentados para acreditar dicha experiencia. En tal sentido, aun cuando en los documentos presentados la denominación del cargo o puesto no coincida literalmente con aquella prevista en los requisitos de calificación, se deberá validar la experiencia si las actividades que realizó el profesional corresponden con la función propia del cargo o puesto requerido.

- Cuando el postor ganador de la buena pro presenta como plantel profesional clave a profesionales que se encuentren prestando servicios como residente o supervisor en obras contratadas por la Entidad que no cuentan con recepción, procede otorgar plazo adicional para subsanar, conforme lo previsto en el literal a) del artículo 141 del Reglamento.
- En caso que el postor ganador de la buena pro sea un consorcio, las garantías que presente este para el perfeccionamiento del contrato, así como durante la ejecución contractual, de ser el caso, además de cumplir con las condiciones establecidas en el artículo 33 de la Ley y en el artículo 148 del Reglamento, deben consignar expresamente el nombre completo o la denominación o razón social de los integrantes del consorcio, en calidad de garantizados, de lo contrario no podrán ser aceptadas por las Entidades. No se cumple el requisito antes indicado si se consigna únicamente la denominación del consorcio, conforme lo dispuesto en la Directiva "Participación de Proveedores en Consorcio en las Contrataciones del Estado".

Importante

- Corresponde a la Entidad verificar que las garantías presentadas por el postor ganador de la buena pro cumplan con los requisitos y condiciones necesarios para su aceptación y eventual ejecución, sin perjuicio de la determinación de las responsabilidades funcionales que correspondan.
- De conformidad con el Reglamento Consular del Perú aprobado mediante Decreto Supremo N° 076-2005-RE para que los documentos públicos y privados extendidos en el exterior tengan validez en el Perú, deben estar legalizados por los funcionarios consulares peruanos y refrendados por el Ministerio de Relaciones Exteriores del Perú, salvo que se trate de documentos públicos emitidos en países que formen parte del Convenio de la Apostilla, en cuyo caso bastará con que estos cuenten con la Apostilla de la Haya¹².
- La Entidad no puede exigir documentación o información adicional a la consignada en el presente numeral para el perfeccionamiento del contrato.

2.4. PERFECCIONAMIENTO DEL CONTRATO:

El contrato se perfecciona con la suscripción del documento que lo contiene. Para dicho efecto el postor ganador de la buena pro, dentro del plazo previsto en el artículo 141 del Reglamento, debe presentar la documentación requerida en **MESA DE PARTES DE LA ENTIDAD CON ATENCION GERENCIA DE INFRAESTRUCTURA DEL GOBIERNO REGIONAL DE TUMBES**, sito en Av. La Marina N° 200 Tumbes; en el horario de 08:00 a 16:00 horas.

Importante

En el caso de contratación de obras por paquete, se debe suscribir un contrato por cada obra incluida en el paquete.

¹² Según lo previsto en la Opinión N° 009-2016/DTN.

2.5. ADELANTOS¹³

2.5.1. ADELANTO DIRECTO

“La Entidad otorgará Un (01) Adelanto Directo por el 10% del monto del contrato original.

*El contratista debe solicitar formalmente el **ADELANTO DIRECTO** dentro de los ocho (8) días siguientes a la suscripción del contrato, adjuntando a su solicitud la garantía por adelantos¹⁴ mediante carta fianza o póliza de caución y el comprobante de pago correspondiente. La Entidad debe entregar el monto solicitado dentro de los siete (7) días contados a partir del día siguiente de recibida la solicitud del contratista.*

Vencido el plazo para solicitar el adelanto no procede la solicitud.

2.5.2. ADELANTO PARA MATERIALES O INSUMOS

“La Entidad otorgará adelantos para materiales o insumos por el 20% del monto del contrato original, conforme al calendario de adquisición de materiales o insumos presentado por el contratista.

La entrega de los adelantos se realizará en un plazo de (7) días calendario previos a la fecha prevista en el calendario de adquisición de materiales o insumos para cada adquisición, con la finalidad que EL CONTRATISTA pueda disponer de los materiales o insumos en la oportunidad prevista en el calendario de avance de obra valorizado. Para tal efecto, EL CONTRATISTA debe solicitar la entrega del adelanto en un plazo de (8) días calendario anteriores al inicio del plazo antes mencionado, adjuntando a su solicitud la garantía por adelantos¹⁵ mediante carta fianza o póliza de caución y el comprobante de pago respectivo”.

2.6. VALORIZACIONES

El periodo de valorización **MENSUAL**

Importante

Cuando el periodo de valorización establecido por la Entidad sea el mensual, el plazo del pago de la valorización se regirá por lo dispuesto en el numeral 194.6 del artículo 194 del Reglamento. En cambio, si la Entidad prevé un periodo de valorización distinto al mensual, se debe establecer los plazos y procedimiento aplicables para la valorización, teniendo en consideración lo dispuesto en el numeral 194.5 del referido artículo, así como el plazo para el pago de las valorizaciones.

2.7. PLAZO PARA EL PAGO DEL SALDO DE LA LIQUIDACIÓN DEL CONTRATO DE OBRA

La Entidad o el contratista, según corresponda, deben efectuar el pago del monto correspondiente al saldo de la liquidación del contrato de obra, en el plazo de **[30]** días calendario, computados desde el día siguiente del consentimiento de la liquidación. Para tal efecto, la parte que solicita el pago debe presentar el comprobante de pago respectivo.

¹³ Si la Entidad ha previsto la entrega de adelantos, debe prever el procedimiento para su entrega, conforme a lo previsto en los artículos 181 y 182 del Reglamento.

¹⁴ De conformidad con el artículo 153 del Reglamento, esta garantía debe ser emitida por idéntico monto y un plazo mínimo de vigencia de tres (3) meses, renovable por un plazo idéntico hasta la amortización total del adelanto otorgado. Cuando el plazo de ejecución contractual sea menor a tres (3) meses, las garantías pueden ser emitidas con una vigencia menor, siempre que cubra la fecha prevista para la amortización total del adelanto otorgado.

¹⁵ De conformidad con el artículo 153 del Reglamento, esta garantía debe ser emitida por idéntico monto y un plazo mínimo de vigencia de tres (3) meses, renovable por un plazo idéntico hasta la amortización total del adelanto otorgado. Cuando el plazo de ejecución contractual sea menor a tres (3) meses, las garantías pueden ser emitidas con una vigencia menor, siempre que cubra la fecha prevista para la amortización total del adelanto otorgado.

CAPÍTULO III REQUERIMIENTO

Importante

Es responsabilidad de la Entidad cautelar la adecuada formulación del expediente técnico, debiendo asegurar la calidad técnica y reducir la necesidad de su reformulación por errores o deficiencias técnicas que repercutan en el proceso de contratación y en la ejecución de la obra.

GOBIERNO REGIONAL TUMBES



TÉRMINOS DE REFERENCIA

CONTRATACION DE OBRA: "MEJORAMIENTO DEL SERVICIO DE TRANSITABILIDAD VIAL Y PEATONAL DE LAS CALLES ANDRES ARAUJO, MAXIMILIANO MORAN, CALLE 02, CALLE 03, CALLE 04, PROLONGACIÓN CALLE 04, PASAJE 5 Y PASAJE COAR DEL DISTRITO DE SAN JUAN DE LA VIRGEN - PROVINCIA DE TUMBES - DEPARTAMENTO DE TUMBES"



TUMBES - 2022



GOBIERNO REGIONAL TUMBES
GERENCIA GENERAL REGIONAL
OFICINA REGIONAL DE INFRAESTRUCTURA



CONTRATACIÓN DE LA EJECUCIÓN DE LA OBRA:

"MEJORAMIENTO DEL SERVICIO DE TRANSITABILIDAD VIAL Y PEATONAL DE LAS CALLES ANDRES ARAUJO, MAXIMILIANO MORAN, CALLE 02, CALLE 03, CALLE 04, PROLONGACIÓN CALLE 04, PASAJE 5 Y PASAJE COAR DEL DISTRITO DE SAN JUAN DE LA VIRGEN - PROVINCIA DE TUMBES - DEPARTAMENTO DE TUMBES"

1. DENOMINACIÓN DE LA CONTRATACIÓN.

Contratación de la Ejecución de la Obra: "MEJORAMIENTO DEL SERVICIO DE TRANSITABILIDAD VIAL Y PEATONAL DE LAS CALLES ANDRES ARAUJO, MAXIMILIANO MORAN, CALLE 02, CALLE 03, CALLE 04, PROLONGACIÓN CALLE 04, PASAJE 5 Y PASAJE COAR DEL DISTRITO DE SAN JUAN DE LA VIRGEN - PROVINCIA DE TUMBES - DEPARTAMENTO DE TUMBES"

2. ÁREA QUE REQUIERE LA CONTRATACIÓN

Gerencia de Infraestructura del Gobierno Regional de Tumbes.

3. FINALIDAD PUBLICA

Contratar los servicios de una Persona Jurídica para garantizar la ejecución de la Obra: "MEJORAMIENTO DEL SERVICIO DE TRANSITABILIDAD VIAL Y PEATONAL DE LAS CALLES ANDRES ARAUJO, MAXIMILIANO MORAN, CALLE 02, CALLE 03, CALLE 04, PROLONGACIÓN CALLE 04, PASAJE 5 Y PASAJE COAR DEL DISTRITO DE SAN JUAN DE LA VIRGEN - PROVINCIA DE TUMBES - DEPARTAMENTO DE TUMBES", que se encuentre conforme a lo establecido en el Expediente Técnico, a fin de mejorar el servicio de transitabilidad vial y peatonal de Lacalle Andrés Araujo, Maximiliano Moran, Calle 02, Calle 03, Calle 04 Prolongación Calle 4, Pasaje 5 y Pasaje COAR del distrito de San Juan de la Virgen.

4. OBJETO

El objeto del presente es la contratación de una persona jurídica que se encuentre con inscripción vigente en el Registro Nacional de Proveedores RNP en el rubro de Ejecución de Obras, para que sea el responsable de la Ejecución de la Obra: "MEJORAMIENTO DEL SERVICIO DE TRANSITABILIDAD VIAL Y PEATONAL DE LAS CALLES ANDRES ARAUJO, MAXIMILIANO MORAN, CALLE 02, CALLE 03, CALLE 04, PROLONGACIÓN CALLE 04, PASAJE 5 Y PASAJE COAR DEL DISTRITO DE SAN JUAN DE LA VIRGEN - PROVINCIA DE TUMBES - DEPARTAMENTO DE TUMBES"

5. ALCANCES DE LA OBRA

El presente proyecto corresponde la Ejecución de la obra "MEJORAMIENTO DEL SERVICIO DE TRANSITABILIDAD VIAL Y PEATONAL DE LAS CALLES ANDRES ARAUJO, MAXIMILIANO MORAN, CALLE 02, CALLE 03, CALLE 04, PROLONGACIÓN CALLE 04, PASAJE 5 Y PASAJE COAR DEL DISTRITO DE SAN JUAN DE LA VIRGEN - PROVINCIA DE TUMBES - DEPARTAMENTO DE TUMBES", se indica que se encuentra ubicado en la provincia de Tumbes, Región de Tumbes.

DEPARTAMENTO
PROVINCIA
DISTRITO
LUGAR

TUMBES
TUMBES
SAN JUAN DE LA VIRGEN
CALLES ANDRES ARAUJO, MAXIMILIANO MORAN,
CALLE 02, CALLE 03, CALLE 04, PROLONGACION
CALLE 04, PASAJE 05 Y PASAJE COAR





GOBIERNO REGIONAL TUMBES
GERENCIA GENERAL REGIONAL
OFICINA REGIONAL DE INFRAESTRUCTURA



6.- ANTECEDENTES

El presente expediente técnico comprende la rehabilitación de las Calles ANDRÉS ARAUJO, MAXIMILIANO MORAN, CALLE 02, CALLE 03, CALLE 04, PROLONGACIÓN CALLE 04, PASAJE 5 Y PASAJE COAR, ubicadas en el Distrito de San Juan de la Virgen. La vía de acceso presenta deficientes condiciones de transitabilidad vehicular que afecta directamente a la población del sector.

Es preciso mencionar que, en las calles antes mencionadas existen tramos de las redes existentes de agua potable y alcantarillado que ya cumplieron su vida útil por lo cual es necesario el cambio de material por redes que cumplan con las normas vigentes, ya que al no ser cambiadas tampoco se podrían mejorar las vías de las calles.

Cabe señalar que, de las visitas realizadas en campo a las calles del área de influencia, la población manifiesta que, no se cuenta con una presión en la red adecuada, y esto es debido a los diferentes diámetros que presenta la línea de aducción, en los cuales existen tramos que no se ha uniformizado su diámetro, sino que se ha reducido y luego aumentado, lo cual genera que las velocidades y presiones varíen.

Además, cabe indicar que dentro del área de influencia el Gobierno Regional de Tumbes proyecta realizar un nuevo Colegio de Alto Rendimiento (COAR) ubicado entre las calles pasaje COAR y prolongación de la calle 04.

Como respuesta a los pedidos de la población del Distrito de San Juan de la Virgen porque se mejoren las redes de agua potable y alcantarillado, asimismo las vías las cuales se encuentran en condiciones inadecuadas, a nivel de terreno natural; esto dificulta el tránsito vehicular y peatonal por el estancamiento de aguas pluviales en época de verano y por la generación de polvo en época de invierno.

El Gobierno Regional de Tumbes, como órgano encargado de formular, aprobar, ejecutar, evaluar, dirigir, controlar y administrar los planes y políticas en materia de transportes y saneamiento de la región, de conformidad con las políticas nacionales y los planes sectoriales, planificando, administrando y ejecutando el desarrollo regional.

Con Convenio de Cooperación Institucional para Formulación, Evaluación y Ejecución de proyectos de inversión de competencia municipal exclusiva entre la Municipalidad Distrital de San Juan de la Virgen y el Gobierno Regional de Tumbes el 08 de julio del 2019 se delegan las facultades para intervenir vías urbanas, las cuales según la Ley Orgánica de Municipalidades en su Capítulo I: Las competencias y funciones específicas generales, en su Artículo 73, numeral 1.7.: Las municipalidades, tomando en cuenta su condición de municipalidad provincial o distrital asumen las competencias y ejercen las funciones específicas señaladas en el Capítulo II del presente Título, con carácter exclusivo o compartido, en las materias siguientes:

1. Organización del espacio físico – Uso del suelo: 1.7 Infraestructura Urbana o rural básica son de Competencia Municipal Exclusiva.

Por lo tanto, el Gobierno Regional de Tumbes, en su afán de mejorar la calidad de vida de sus pobladores, ha creído conveniente realizar obras de saneamiento y pavimentación en el área de influencia de las calles antes mencionadas, por lo cual la Gerencia de Infraestructura y la Sub Gerencia de Estudios Técnicos ha desarrollado el proyecto denominado: "MEJORAMIENTO DEL SERVICIO DE TRANSITABILIDAD VIAL Y PEATONAL DE LAS CALLES ANDRÉS ARAUJO, MAXIMILIANO MORAN, CALLE 02, CALLE 03, CALLE 04, PROLONGACIÓN





GOBIERNO REGIONAL TUMBES
GERENCIA GENERAL REGIONAL
OFICINA REGIONAL DE INFRAESTRUCTURA



CALLE 04, PASAJE 5 Y PASAJE COAR DEL DISTRITO DE SAN JUAN DE LA VIRGEN, PROVINCIA Y DEPARTAMENTO DE TUMBES*

Este proyecto, contempla dentro de sus componentes la parte de saneamiento con lo cual se proyecta rehabilitar las redes existentes en las calles del área de influencia, además dar solución a la línea de aducción uniformizando el diámetro; asimismo, se pretende mejorar el acceso principal donde estará ubicado el nuevo COAR (Colegio de alto rendimiento).

7. UBICACION

El área de influencia del proyecto es el Distrito de San Juan de la Virgen, el cual es uno de los 6 distritos de la Provincia de Tumbes, ubicado en el Departamento de Tumbes en el norte del Perú.

El Distrito de San Juan de la Virgen limita por el Norte con el distrito de Tumbes, por el Oeste con el distrito de Corrales y el distrito de San Jacinto, por el Sur con el distrito de Pampas de Hospital; y, por el Este con la Provincia de Zarumilla.

Específicamente el proyecto se encuentra ubicado en las calles Andrés Araujo, Maximiliano moran, calle 02, calle 03, calle 04, prolongación calle 04, pasaje 5 y pasaje Coar, del Distrito de San Juan de la Virgen, provincia de Tumbes, Región Tumbes, los cuales cuenta con servicios básicos: agua, desagüe y luz.

Ubicación Política

Región	:	23 Tumbes
Departamento	:	Tumbes
Provincia	:	Tumbes
Distrito	:	San Juan de la Virgen
Lugar	:	calles Andrés Araujo, Maximiliano moran, calle 02, calle 03, calle 04, prolongación calle 04, pasaje 5 y pasaje Coar
Ubigeo	:	240106

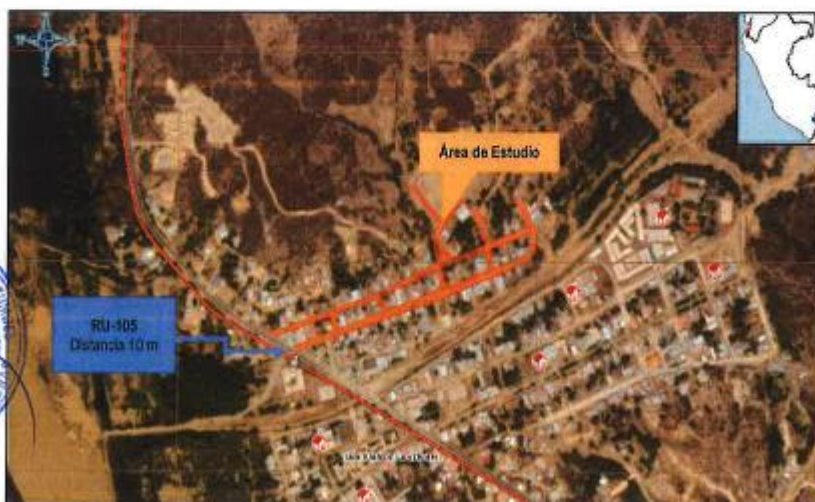

Fuente: Google Earth

Se presenta las coordenadas UTM WGS 84, del proyecto



GOBIERNO REGIONAL TUMBES
GERENCIA GENERAL REGIONAL
OFICINA REGIONAL DE INFRAESTRUCTURA



CUADRO N°01
Coordenada UTM

COORD. UTM – DATUM WGS 84		
VERTICE	ESTE	NORTE
P1	563055.27	9599547.05
P2	563102.33	9599528.12
P3	563521.66	9599703.11
P4	564355.98	9599776.58
P5	563372.86	9599766.68
P6	563272.88	9599776.79

8. JUSTIFICACION

La inversión por rehabilitación denominado OBRA: "MEJORAMIENTO DEL SERVICIO DE TRANSITABILIDAD VIAL Y PEATONAL DE LAS CALLES ANDRES ARAUJO, MAXIMILIANO MORAN, CALLE 02, CALLE 03, CALLE 04, PROLONGACIÓN CALLE 04, PASAJE 5 Y PASAJE COAR DEL DISTRITO DE SAN JUAN DE LA VIRGEN - PROVINCIA DE TUMBES - DEPARTAMENTO DE TUMBES". se justifica debido al mal estado de las calles, de ser el acceso principal para el COAR (Colegio de Alto rendimiento).

9. BENEFICIOS ESPERADOS.

9.1 BENEFICIOS AMBIENTALES

Estas vías son afectadas en épocas de lluvias ya que se convierten, en zonas inundables, proliferando todo tipo de malos olores, además de insectos, trayendo consigo enfermedades respiratorias, gastrointestinales y dermatológicas.

La ejecución de esta obra traería salubridad a la población del sector, también el poder contar con un ambiente libre de todo tipo de contaminación que generan las lluvias de la zona.

9.2 BENEFICIOS DE SEGURIDAD

Estas vías son transitadas por todo tipo de vehículos livianos y pesados, por lo cual la reparación traería seguridad vial a los usuarios ya que las vías se encontrarían con su respectiva señalización y al drenar las aguas pluviales dotarían de seguridad a las viviendas.

9.3 BENEFICIOS SOCIOECONOMICOS

Estas vías al no contar con pavimento vehicular y peatonal hacen que las viviendas no cuenten con un buen desarrollo urbanísticos, disminuyéndose el valor predial de las propiedades inmobiliarias, por lo que donde al ejecutarse esta reparación se tendría un beneficio socioeconómico que se podría favorecer los moradores de las vías a intervenir, ya que al contar con unas vías pavimentadas podrían explotar el comercio, así como el turismo, así mismo permite el acceso al mejorar el acceso principal donde estará ubicado el nuevo COAR (Colegio de alto rendimiento).



10. OBJETIVOS DEL PROYECTO

El objetivo central del presente proyecto consiste en contar con Adecuadas condiciones de Transitabilidad vehicular, Peatonal, saneamiento e instalaciones eléctricas que permita el acceso principal al COAR (Colegio de alto rendimiento).



GOBIERNO REGIONAL TUMBES
GERENCIA GENERAL REGIONAL
OFICINA REGIONAL DE INFRAESTRUCTURA



También otros objetivos que son:

- Brindar un adecuado sistema de saneamiento
- Brindar una adecuada infraestructura vial vehicular y Peatonal de las vías que se incluyen en el proyecto.
- Brindar un adecuado infraestructura de redes secundarias y acometida de alumbrado.
- Mejorar la calidad de vida de los vecinos y toda la comunidad.
- Dar salubridad a los moradores.
- Dar empleo en forma temporal a la población.
- Contribuir con el desarrollo urbano de la ciudad.

11. METAS

Las metas del Proyecto son:

PAVIMENTO RIGIDO		
OBRAS PROVISIONALES		
SUMINISTRO Y COLOCACION DE CARTEL DE OBRA (5.60x3.40m)	und	1.00
ALQUILER PARA OFICINA, ALMACEN Y GUARDIANA	mes	10.00
MANTENIMIENTO DEL TRANSITO Y SEGURIDAD VIAL	mes	10.00
PLAN DE MONITOREO DE IMPACTO AMBIENTAL	g/b	1.00
ELABORACION, IMPLEMENTACION Y ADMINISTRACION DEL PLAN DE SEGURIDAD Y SALUD EN EL TRABAJO		
EQUIPO DE PROTECCION COLECTIVA	g/b	1.00
EQUIPO DE PROTECCION INDIVIDUAL	g/b	1.00
PLAN PARA LA PREVENCION Y CONTROL ANTE LA COVID-19 EN OBRA		
ELABORACION, IMPLEMENTACION Y ADMINISTRACION DEL PLAN DE SEGURIDAD Y SALUD EN EL TRABAJO FRENTE AL COVID -19	g/b	1.00
EQUIPO DE PROTECCION INDIVIDUAL PARA PERSONAL DE OBRA	mes	10.00
EQUIPO DE PROTECCION INDIVIDUAL PARA DIRECCION DE OBRA	mes	10.00
EQUIPO DE PROTECCION INDIVIDUAL PARA PERSONAL DE SALUD	mes	10.00
IDENTIFICACIÓN DE SINTOMATOLOGÍA COVID-19 PERIÓDICAMENTE AL INGRESO DE OBRA	g/b	1.00
KIT PARA LAVADO Y DESINFECCION DE PERSONAL	mes	10.00
EQUIPAMIENTO PARA VIGILANCIA DE LA SALUD DEL TRABAJADOR	g/b	1.00
EQUIPAMIENTO PARA DESINFECCIÓN DE ÁREAS COMUNES	g/b	1.00
IMPLEMENTACION DE AREA DE TRIAJE (CONTROL PREVIO)	g/b	1.00
TRABAJOS PRELIMINARES		
TRAZO, NIVELACION Y REPLANTEO	m2	16,729.70
MOVILIZACION Y DESMOVILIZACION DE EQUIPO	est	1.00
DEMOLICIONES		
CORTE Y DEMOLICION DE VEREDAS Y PISOS EXISTENTES	m2	338.40
DEMOLICION DE EDIFICACIONES EXISTENTES CON MAQUINARIA	m3	167.42
DESMONTAJE DE CERCO LIVIANO EXISTENTE	m	233.96
PAVIMENTACION		
MOVIMIENTO DE TIERRAS		





GOBIERNO REGIONAL TUMBES
GERENCIA GENERAL REGIONAL
OFICINA REGIONAL DE INFRAESTRUCTURA



CORTE CON MAQUINARIA PARA CONFORMACION DE ESTRUCTURA DE PAVIMENTO	m3	11,408.29
EXCAVACION MANUAL P/ SARDINEL SUMERGIDO EN LOSA EN PAVIMENTO	m3	10.81
RELLENO Y COMPACTACION CON MATERIAL PROPIO CON MAQUINARIA PESADA	m3	385.05
PERFILADO Y COMPACTACION DE SUB RASANTE EN PAVIMENTO	m2	10,657.33
COLOCACION, CONFORMACION Y COMPACTACION DE CAPA DE AFIRMADO PREPARADO (60% AFIRMADO + 40% HORMIGON) E=0.20M	m2	10,657.33
COLOCACION, CONFORMACION Y COMPACTACION DE CAPA DE HORMIGON GRUESO E = 0.20M.	m2	10,657.33
MEJORAMIENTO DE SUB RASANTE CON CAPA DE OVER DE 2" A 6" E=0.20M	m2	10,657.33
ELIMINACIÓN DE MATERIAL EXCEDENTE D. PROM 1.30 KM DE LA OBRA	m3	14,054.21
PAVIMENTO RIGIDO		
LOSA DE RODADURA, CONCRETO F'C=210 Kg/cm2, e=0.20 m.- CEMENTO TIPO MS	m2	10,657.33
ENCOFRADO Y DESENCOFRADO DE LOSA DE RODADURA	m	5,334.56
SARDINEL SUMERGIDO DE 0.20X0.50m CONCRETO F'C=210 KG/CM2	m3	10.81
CURADO DE LOSA DE RODADURA	m2	10,657.33
JUNTAS		
JUNTA TRANSVERSAL CON BARRAS DE ACERO LISO Ø 5/8" @ 0.45m E= 1", LONG=90cm	m	3,050.33
JUNTA LONGITUDINAL CON BARRAS DE ACERO CORRUGADO Ø 5/8" @ 0.45m E= 1", L=90cm	m	2,284.23
JUNTA DE CONSTRUCCION ASFALTICA E=1"	m	3,030.52
VEREDAS, RAMPAS, ESCALERAS Y SARDINELES		
MOVIMIENTO DE TIERRAS		
EXCAVACION MANUAL PARA VEREDAS, RAMPAS Y SARDINELES	m3	2,232.13
RELLENO CON MATERIAL PROPIO COMPACTADO MANUAL	m3	300.80
PERFILADO, NIVELACION Y COMPACTACION DE SUBRASANTE EN VEREDAS, RAMPAS Y SARDINELES	m2	4,020.59
COLOCACION, NIVELACIÓN Y COMPACTACION DE CAPA DE HORMIGON GRUESO e=0.15m	m2	4,020.59
COLOCACION, NIVELACIÓN Y COMPACTACION DE CAPA DE AFIRMADO GRUESO e=0.15m	m2	4,020.59
COLOCACION, NIVELACION DE CAMA DE ARENA GRUESA e=5cm	m2	174.65
ELIMINACIÓN DE MATERIAL EXCEDENTE D. PROM 1.30 KM DE LA OBRA	m3	2,414.16
CONCRETO SIMPLE		
VEREDAS DE CONCRETO f'c=175 kg/cm2 INC. ENCOFRADO ACABADO SEMI PULIDO Y BRUÑADO	m2	3,545.04
RAMPAS DE CONCRETO f'c=175 kg/cm2 INC. ENCOFRADO ACABADO SEMI PULIDO Y BRUÑADO	m2	203.31
COLOCACIÓN DE ADOQUIN PARA USO PEATONAL DE 0.20x0.10x0.04m	m2	174.65
SARDINELES DE CONCRETO F'C=175 KG/CM2 DE (0.20x0.60m) EN JARDINERA	m	1,007.16
ENCOFRADO Y DESENCOFRADO DE SARDINEL DE (0.20x0.60m) EN JARDINERA	m2	1,208.59
SARDINELES DE CONCRETO F'C=175 KG/CM2 DE (0.20x0.50m) INC/ENCOFRADO EN VEREDAS	m	2,394.43
SARDINELES DE CONCRETO F'C=175 KG/CM2 DE (0.20x0.40m) INC/ENCOFRADO EN VEREDAS	m	2,313.60





GOBIERNO REGIONAL TUMBES
GERENCIA GENERAL REGIONAL
OFICINA REGIONAL DE INFRAESTRUCTURA



SARDINELES DE CONCRETO F'C=175 KG/CM2 DE (0.20x0.40m) INC/ENCOFRADO EN RAMPAS	m	324.50
SARDINELES DE CONCRETO F'C=175 KG/CM2 DE (0.20x0.30m) INC/ENCOFRADO EN RAMPAS	m	87.00
CONCRETO ARMADO		
SARDINEL ARMADO		
SARDINEL DE CONCRETO F'C=175 KG/CM2	m3	98.57
ACERO CORRUGADO FY=4200 KG/CM2 GRADO 60 - PARA ESCALERAS	kg	2,180.45
ENCOFRADO Y DESENCOFRADO DE SARDINEL	m2	658.74
ESCALERA		
ESCALERAS DE CONCRETO F'C=175 KG/CM2	m3	52.69
ACERO CORRUGADO FY=4200 KG/CM2 GRADO 60 - PARA ESCALERAS	kg	859.06
ENCOFRADO Y DESENCOFRADO EN ESCALERA	m2	42.48
OTROS		
JUNTA DE ASFALTICA E=1" EN VEREDAS, RAMPAS Y SARDINELES	m	1,365.90
TARAJEO DE SARDINELES DE JARDINERAS CON OCRE AMARILLO	m2	776.62
ACABADO DE ESCALERAS SEMI PULIDO BRUÑADO PROPIO 1:4 C/A	m2	142.87
PINTADO DE BORDE DE SARDINEL CON PINTURA DE TRAFICO AMARILLO	m2	957.77
CURADO DE ESTRUCTURAS DE CONCRETO CON ADITIVO	m2	4,524.97
OBRAS DE ARTE		
MOVIMIENTO DE TIERRAS		
EXCAVACION MANUAL	m3	125.88
PERFILADO, NIVELACION Y COMPACTACION DE SUBRASANTE	m2	995.31
COLOCACION, CONFORMACION Y COMPACTACION DE CAPA DE OVER DE 2" A 4" E = 0.30M	m2	590.95
COLOCACION DE ROCA MEDIANA DE 6" A 8" e=0.40m CON MAQUINARIA	m3	144.08
COLOCACION, CONFORMACION Y COMPACTACION DE CAPA DE HORMIGON GRUESO e=0.20m - MANUAL	m2	483.22
COLOCACION, CONFORMACION Y COMPACTACION DE CAPA DE HORMIGON GRUESO E = 0.20M	m2	360.72
COLOCACION, CONFORMACION Y COMPACTACION DE CAPA DE AFIRMADO PREPARADO (80% AFIRMADO + 40% HORMIGON) E=0.20M	m2	360.72
ELIMINACIÓN DE MATERIAL EXCEDENTE D. PROM 1.30 KM DE LA OBRA	m3	157.35
ALCANTARILLA		
SOLADO CONCRETO PROP. 1:8, E=0.10M	m2	71.20
ALCANTARILLA DE CONCRETO F'C=210 KG/CM2	m3	52.83
ACERO CORRUGADO FY=4200 KG/CM2 GRADO 60 - PARA ALCANTARILLA	kg	5,938.69
ENCOFRADO Y DESENCOFRADO DE FONDO DE ALCANTARILLA CARAVISTA	m2	208.15
TARAJEO DE SARDINELES EN LOSA SUPERIORES DE ALCANTARILLA	m2	8.00
COLOCACION DE TUBO DE PVC SAP Ø 2" PARA EVACUACIÓN PLUVIAL	und	12.00
BADENES		
BADENES DE CONCRETO F'C=210 KG/CM2	m3	98.35
ACERO CORRUGADO FY=4200 KG/CM2 GRADO 60 - PARA BADENES	kg	9,973.46
ENCOFRADO Y DESENCOFRADO DE BADENES	m2	37.28
PASES VEHICULARES		
PASE VEHICULAR DE CONCRETO F'C=210 KG/CM2	m3	23.59
ACERO CORRUGADO FY=4200 KG/CM2 GRADO 60 - PARA PASE VEHICULAR	kg	3,496.15





GOBIERNO REGIONAL TUMBES
GERENCIA GENERAL REGIONAL
OFICINA REGIONAL DE INFRAESTRUCTURA



ENCOFRADO Y DESENCOFRADO DE PASE VEHICULAR	m2	105.34
MUROS DE CONTENCION		
SOLADO PROP. 1:8, E=0.10M	m2	590.95
MURO DE CONTENCION DE CONCRETO FC=210 KG/CM2	m3	398.18
ACERO CORRUGADO FY=4200 KG/CM2 GRADO 60 - PARA MUROS DE CONTENCION	kg	32,942.47
ENCOFRADO Y DESENCOFRADO DE MUROS DE CONTENCION CARAVISTA	m2	1,610.31
OTROS		
SUMINISTRO Y COLOCACION DE BARANDA METALICA F3G SEGUN DISEÑO H=0.80m	m	383.52
CURADO DE ESTRUCTURAS DE CONCRETO CON ADITIVO	m2	1,842.85
LLORADEROS DE TUBO DE PVC Ø 3/4"	und	192.00
JUNTA DE DILATACION ASFALTICA E=1" EN MURO	m	185.44
PINTADO CON PINTURA LATEX DE COLOR	m2	648.99
SEÑALIZACION EN PAVIMENTO		
DEMARCAION DE LINEAS DE CRUCE PEATONAL	m2	260.00
DEMARCAION DE LINEAS DE PARE	m2	77.80
DEMARCAION DE LINEAS SEPARADORES DE CARRIL	m	381.00
DEMARCAION DE FLECHA RECTA, GIRO	m2	69.90
COLOCACION DE SEÑALES NORMATIVAS E INFORMATIVAS	und	10.00
DEMARCAION DE ESTACIONAMIENTO	m2	68.00
AREAS VERDES Y OTROS		
COLOCACION DE TIERRA DE CHACRA e=0.20m	m2	1,027.63
SEMBRADO DE GRASS	m2	1,027.63
SEMBRADO DE PLANTAS ORNAMENTALES	und	63.00
LIMPIEZA FINAL DE OBRA	m2	16,729.70

02	REDES DE AGUA Y ALCANTARILLADO		
02.01	TRABAJOS PRELIMINARES		
02.01.01	TRAZO Y REPLANTEO DEL PROYECTO, PARA LINEAS-REDES	m	2,333.79
02.01.02	CERCO DE MALLA HDP DE 1 M ALTURA PARA LIMITE DE SEGURIDAD DE OBRA	m	2,333.79
02.01.03	CONO FIBRA VIDRIO FOSFORESCENTE PDESVO DE TRÁNSITO S/D (PROV. DURANTE OBRA)	und	4.00
02.01.04	TRANQUERA TIPO TIJERA DE 2.40 X 1.20 M PARA SEÑAL PELIGRO (PROV. DURANTE OBRA)	und	3.00
02.01.05	PUENTE DE MADERA PARA PASE PEATONAL SOBRE ZANJA S/D (PROV. DURANTE OBRA)	und	3.00
02.01.06	PUENTE DE MADERA PARA PASE VEHICULAR SOBRE ZANJA S/D (PROV. DURANTE OBRA)	und	1.00
02.01.07	COLOCACION DE TUBERIA DE PVC-Ø4" SAL PROVISIONAL DE ALCANTARILLADO PARA CONTINUIDAD DEL SERVICIO	est	1.00
02.01.08	TUBERIA PROVISIONAL DE PVC-U UF NTP ISO 1452 ON 7.5 DN 90mm EN LINEA DE IMPULSION	est	1.00
02.01.09	TUBERIA PROVISIONAL DE PVC-U UF NTP ISO 1452 ON 7.5 DN 90mm EN LINEA DE ADUCCION	est	1.00
02.02	RED DE AGUA POTABLE		
02.02.01	RED DE DISTRIBUCION		
02.02.01.01	MOVIMIENTO DE TIERRAS		
02.02.01.01.01	EXCAVACION DE ZANJAS		
02.02.01.01.01.01	EXCAV. ZANJA(MAQ)/PTUB T-SATURADO DN 90MM DE 1.50M PROF.	m	420.67
02.02.01.01.01.02	EXCAV. ZANJA(MAQ)/PTUB T-SATURADO DN 110MM DE 1.50M PROF.	m	312.45
02.02.01.01.02	REFINE Y CONFORMACION DE ZANJAS		





GOBIERNO REGIONAL TUMBES
GERENCIA GENERAL REGIONAL
OFICINA REGIONAL DE INFRAESTRUCTURA



02.02.01.01.02.01	REFINE Y NIVEL DE ZANJA T-SATURADO P/TUB. DN 90-110MM PARA TODA PROF.	m	733.12
02.02.01.01.02.02	DRENAJE DE ZANJAS C/BOMBEO P/DEPRIMIR NAPA FREÁTICA	m	733.12
02.02.01.01.03	ENTIBADO DE ZANJAS		
02.02.01.01.03.01	ENTIBADO DE ZANJA DE 1.50 HASTA 2.00 m	m	709.46
02.02.01.01.04	CAMA DE APOYO PARA PROTECCION DE TUBERIAS		
02.02.01.01.04.01	CAMA DE OVER E=0.30 ZANJA P/TUB DN 90-110MM	m	733.12
02.02.01.01.04.02	CAPA DE HORMIGON E=0.20 ZANJA P/TUB DN 90-110MM	m	733.12
02.02.01.01.04.03	CAMA DE ARENA E=0.10M. ZANJA P/TUB DN 90-110MM	m	733.12
02.02.01.01.04.04	CAMA DE ARENA E=0.20 SCT P/TUBERÍA DN 90-110MM	m	733.12
02.02.01.01.05	RELLENO, APISONADO Y COMPACTACION ZANJAS		
02.02.01.01.05.01	RELLENO C/MATERIAL PROPIO SELECCIONADO DN 90 - 110MM, 1.50M PROF.	m	709.46
02.02.01.01.06	ACARREO Y ELIMINACION MATERIAL EXCEDENTE		
02.02.01.01.06.01	ACARREO INTERNO, MATERIAL PROCEDEDE DE LAS EXCAVACIONES EN ZONA ALEDAÑA	m3	1,832.80
02.02.01.01.06.02	ELIMINACIÓN DE MATERIAL EXCEDENTE D. PROM 1.30 KM DE LA OBRA	m3	1,832.80
02.02.01.02	SUMINISTRO E INSTALACION DE TUBERIA		
02.02.01.02.01	TUBERÍA DE PVC-U UF NTP ISO 1452 PN 10 DN 90MM INCL. ANILLO + 2% DESPERDICIOS	m	420.67
02.02.01.02.02	TUBERÍA DE PVC-U UF NTP ISO 1452 PN 10 DN 110MM INCL. ANILLO + 2% DESPERDICIOS	m	312.45
02.02.01.02.03	INSTALACIÓN DE TUBERÍA PVC PIAGUA POTAB. DN 90MM NTP 1452	m	420.67
02.02.01.02.04	INSTALACIÓN DE TUBERÍA PVC PIAGUA POTAB. DN 110MM NTP 1452	m	312.45
02.02.01.03	PRUEBAS HIDRAULICAS		
02.02.01.03.01	PRUEBA HIDRÁULICA Y DESINFECCIÓN DE TUBERÍA AGUA POTAB. DN 90MM NTP ISO 1452 PN 10	m	420.67
02.02.01.03.02	PRUEBA HIDRÁULICA Y DESINFECCIÓN DE TUBERÍA AGUA POTAB. DN 110MM NTP ISO 1452 PN 10	m	312.45
02.02.01.04	SUMINISTRO E INSTALACION DE ACCESORIOS		
02.02.01.04.01	TEE DE PVC - U UNION FLEXIBLE NTP ISO 1452 PN 10 - DN 90mm	und	2.00
02.02.01.04.02	TEE DE PVC - U UNION FLEXIBLE NTP ISO 1452 PN 10 - DN 110MM	und	1.00
02.02.01.04.03	TAPON DE PVC - U UNION FLEXIBLE NTP ISO 1452 PN 10 - DN 90MM	und	1.00
02.02.01.04.04	CODO DE PVC-U UNION FLEXIBLE NTP ISO 1452 PN 10 DE 11.25° DN 90MM	und	1.00
02.02.01.04.05	CODO DE PVC-U UNION FLEXIBLE NTP ISO 1452 PN 10 DE 11.25° DN 110MM	und	2.00
02.02.01.04.06	INSTALACIÓN DE ACCESORIOS DE PVC-U UF - DN 90 - 110MM	und	7.00
02.02.01.04.07	CONCRETO FC=140 KG/CM2 PARA ANCLAJES DE ACCESORIOS DN 90 - 110MM.	und	7.00
02.02.01.05	SUMINISTRO E INSTALACION DE VALVULAS COMPUERTAS		
02.02.01.05.01	VÁLVULA CPTA.CC. HO. DÚCTIL CIERRE ELÁST. VÁSTAGO ACERO INOXIDABLE DN 90MM	und	1.00
02.02.01.05.02	VÁLVULA CPTA.CC. HO. DÚCTIL CIERRE ELÁST. VÁSTAGO ACERO INOXIDABLE DN 110MM	und	1.00
02.02.01.05.03	INSTALACIÓN DE VÁLVULA COMPUERTA DN 90 MM INCL. REGISTRO	und	1.00
02.02.01.05.04	INSTALACIÓN DE VÁLVULA COMPUERTA DN 110 MM INCL. REGISTRO	und	1.00
02.02.01.06	CONEXIONES DOMICILIARIAS DE AGUA		
02.02.01.06.01	CONEXIONES DOMICILIARIAS PARA AGUA POTABLE TUB. HDP DN 15 - 75MM.	und	1.00
02.02.01.06.02	CONEXIONES DOMICILIARIAS PARA AGUA POTABLE TUB. HDP DN 15 - 90MM.	und	78.00
02.02.01.06.03	CONEXIONES DOMICILIARIAS PARA AGUA POTABLE TUB. HDP DN 15 - 110MM.	und	32.00
02.02.01.07	EMPALME A RED EXISTENTE		





GOBIERNO REGIONAL TUMBES
GERENCIA GENERAL REGIONAL
OFICINA REGIONAL DE INFRAESTRUCTURA



02.02.01.07.01	EMPALME C/ INSERCIÓN DE TUBERÍA A LÍNEAS DE AGUA POTABLE DN 75MM	und	2.00
02.02.01.07.02	EMPALME C/ INSERCIÓN DE TUBERÍA A LÍNEAS DE AGUA POTABLE DN 90MM	und	6.00
02.02.01.07.03	EMPALME C/ INSERCIÓN DE TUBERÍA A LÍNEAS DE AGUA POTABLE DN 110MM	und	2.00
02.02.02	LÍNEA DE ADUCCIÓN		
02.02.02.01	MOVIMIENTO DE TIERRAS		
02.02.02.01.01	EXCAVACIÓN DE ZANJAS		
02.02.02.01.01.01	EXCAV. ZANJA(MÁQ)P/TUB T-NORMAL DN 160-180MM DE 1,80M PROF.	m	287.74
02.02.02.01.02	REFINE Y CONFORMACIÓN DE ZANJAS		
02.02.02.01.02.01	REFINE Y NIVEL DE ZANJA T-NORMALP/TUB. DN 160MM PARA TODA PROF.	m	287.74
02.02.02.01.03	ENTIBADO DE ZANJAS		
02.02.02.01.03.01	ENTIBADO DE ZANJA DE 1.50 HASTA 2.00 m	m	255.44
02.02.02.01.04	CAMA DE APOYO PARA PROTECCIÓN DE TUBERÍAS		
02.02.02.01.04.01	CAPA DE HORMIGÓN E=0.20 ZANJA P/TUB DN 90-160MM	m	259.22
02.02.02.01.04.02	CAMA DE ARENA E=0.10M. ZANJA P/TUB DN 160MM	m	259.22
02.02.02.01.04.03	CAMA DE ARENA E=0.20 SCT P/TUBERÍA DN 160MM	m	259.22
02.02.02.01.05	RELLENO, APISONADO Y COMPACTACIÓN ZANJAS		
02.02.02.01.05.01	RELLENO C/MATERIAL PROPIO SELECCIONADO DN 160MM, 180M PROF.	m	287.74
02.02.02.01.06	ACARREO Y ELIMINACIÓN MATERIAL EXCEDENTE		
02.02.02.01.06.01	ACARREO INTERNO, MATERIAL PROCEDEENTE DE LAS EXCAVACIONES EN ZONA ALEDAÑA	m3	422.29
02.02.02.01.06.02	ELIMINACIÓN DE MATERIAL EXCEDENTE D. PROM 1.30 KM DE LA OBRA	m3	422.29
02.02.02.02	SUMINISTRO E INSTALACIÓN DE TUBERÍA		
02.02.02.02.01	TUBERÍA DE PVC-U UF NTP ISO 1452 PN 10 DN 160MM INCL. ANILLO + 2% DESPERDICIOS	m	287.74
02.02.02.02.02	INSTALACIÓN DE TUBERÍA PVC PIAGUA POTAB. DN 160MM NTP 1452	m	287.74
02.02.02.03	PRUEBAS HIDRAULICAS		
02.02.02.03.01	PRUEBA HIDRÁULICA Y DESINFECCIÓN DE TUBERÍA AGUA POTAB. DN 160MM NTP ISO 1452 PN 10	m	287.74
02.02.02.04	SUMINISTRO E INSTALACIÓN DE ACCESORIOS		
02.02.02.04.01	TEE DE PVC - U UNIÓN FLEXIBLE NTP ISO 1452 PN 10 - DN 160MM	und	3.00
02.02.02.04.02	CODO DE PVC-U UNIÓN FLEXIBLE NTP ISO 1452 PN 10 DE 11.25° DN 160MM	und	3.00
02.02.02.04.03	CODO DE PVC-U UNIÓN FLEXIBLE NTP ISO 1452 PN 10 DE 45° DN 160MM	und	4.00
02.02.02.04.04	CODO DE PVC-U UNIÓN FLEXIBLE NTP ISO 1452 PN 10 DE 22.50° DN 160MM	und	2.00
02.02.02.04.05	INSTALACIÓN DE ACCESORIOS DE PVC-U UF - DN 160MM	und	12.00
02.02.02.04.06	CONCRETO F'C=140 KG/CM2 PARA ANCLAJES DE ACCESORIOS DN 160MM.	und	12.00
02.02.02.05	SUMINISTRO E INSTALACIÓN DE VALVULAS DE AIRE		
02.02.02.05.01	SUMINISTRO E INSTALACIÓN DE VALVULA DE AIRE TRIPLE EFECTO Y ACCESORIOS - DN 160mm	und	2.00
02.02.02.06	REPOSICIÓN DE CONEXIONES DOMICILIARIAS DE AGUA		
02.02.02.06.01	REPOSICIÓN DE CONEXIONES DOMICILIARIAS DE AGUA POTABLE EN LÍNEA DE ADUCCIÓN	und	10.00
02.02.02.07	PROTECCIÓN DE LA LÍNEA		
02.02.02.07.01	DADO DE CONCRETO F'C= 210 KG/CM2 PARA PROTECCIÓN DE LÍNEA DE ADUCCIÓN INC/ENCOFRADO	m	27.75
02.02.02.07.02	DEMOLICIÓN Y REPOSICIÓN DE MURO DE CONTENCIÓN EXISTENTE PARA PASE DE TUBERÍA DE ADUCCIÓN	und	2.00
02.02.02.07.03	CORTE Y DEMOLICIÓN DE VEREDA, SARDINEL EXISTENTE	m2	9.00





GOBIERNO REGIONAL TUMBES
GERENCIA GENERAL REGIONAL
OFICINA REGIONAL DE INFRAESTRUCTURA



02.02.02.07.04	REPOSICION DE VEREDA Y SARDINEL EXISTENTE INC. BASE	m2	9.00
02.02.02.08	EMPALME A RED EXISTENTE Y OTROS		
02.02.02.08.01	EMPALME C/ INSERCIÓN DE TUBERÍA A LÍNEAS DE AGUA POTABLE DN 160MM	und	1.00
02.03	RED DE ALCANTARILLADO Y LINEA DE IMPULSION		
02.03.01	MOVIMIENTO DE TIERRAS		
02.03.01.01	EXCAVACION DE ZANJAS		
02.03.01.01.01	EXCAVACIONES EN TERRENO NATURAL CON MAQUINA PIBUZÓN	m3	91.75
02.03.01.01.02	EXCAV. ZANJA(MAQ)/PTUB DN 110-200MM DE 1.51 M A 2.00 M PROF.	m	615.12
02.03.01.01.03	EXCAV. ZANJA(MAQ)/PTUB DN 110-200MM DE 2.01 M A 2.50 M PROF.	m	439.04
02.03.01.01.04	EXCAV. ZANJA(MAQ)/PTUB DN 110-200MM DE 2.51 M A 3.00 M PROF.	m	183.72
02.03.01.02	REFINE Y CONFORMACION DE ZANJAS		
02.03.01.02.01	REFINE Y NIVEL DE ZANJA P/TUB. DN 100 - 200MM PARA TODA PROF.	m	1,237.88
02.03.01.02.02	DRENAJE DE ZANJAS C/BOMBEO P/DEPRIMIR NAPA FREÁTICA	m	622.76
02.03.01.03	ENTIBADO DE ZANJAS		
02.03.01.03.01	ENTIBADO DE ZANJA DE 2.01 HASTA 2.50 m	m	439.04
02.03.01.03.02	ENTIBADO DE ZANJA DE 2.51 HASTA 3.00 m	m	183.72
02.03.01.04	CAMA DE APOYO PARA PROTECCION DE TUBERIAS		
02.03.01.04.01	CAMA DE OVER E=0.30 PICOL. SECUNDARIO DN 110-200mm	m	1,237.88
02.03.01.04.02	CAPA DE HORMIGON E=0.20 ZANJA P/TUB DN 110-200MM	m	1,237.88
02.03.01.04.03	CAMA DE ARENA E=0.10M. ZANJA P/TUB DN 110-200mm.	m	1,237.88
02.03.01.04.04	CAMA DE ARENA E=0.30m Sol P/Tubería DN 110-200mm	m	1,237.88
02.03.01.05	RELLENO, APISONADO Y COMPACTACION ZANJAS		
02.03.01.05.01	RELLENO C/MATERIAL PROPIO SELECCIONADO DN 110-200MM DE 1.51 M A 2.00 M PROF.	m	615.12
02.03.01.05.02	RELLENO C/MATERIAL PROPIO SELECCIONADO DN 110-200MM DE 2.01 M A 2.51 M PROF.	m	439.04
02.03.01.05.03	RELLENO C/MATERIAL PROPIO SELECCIONADO DN 110-200MM DE 2.51 M A 3.00 M PROF.	m	183.72
02.03.01.06	ACARREO Y ELIMINACION MATERIAL EXCEDENTE		
02.03.01.06.01	ACARREO INTERNO, MATERIAL PROCEDEENTE DE LAS EXCAVACIONES EN ZONA ALEDAÑA	m3	3,981.65
02.03.01.06.02	ELIMINACIÓN DE MATERIAL EXCEDENTE D. PROM 1.30 KM DE LA OBRA	m3	3,981.65
02.03.02	SUMINISTRO E INSTALACION DE TUBERIA		
02.03.02.01	TUBERÍA DE PVC-U UF NTP ISO 1452 PN 10 DN 110MM INCL. ANILLO + 2% DESPERDICIOS PARA LINEA DE IMPULSION	m	495.76
02.03.02.02	TUBERÍA PVC-U SC NTP ISO 4435 SN4 DN 200MM INCL. ANILLO + 2% DESPERDICIOS	m	742.12
02.03.02.03	INSTALACIÓN DE TUBERÍA DE PVC PARA LINEA DE IMPULSION DN 110mm	m	495.76
02.03.02.04	INSTALACIÓN DE TUBERÍA DE PVC P/DESAGÜE DN 200mm.	m	742.12
02.03.03	PRUEBAS HIDRAULICAS		
02.03.03.01	PRUEBA HIDRÁULICA DE TUBERÍA DE IMPULSION PVC-UF NTP ISO 1452 PN 10 DN 110 MM	m	495.76
02.03.03.02	PRUEBA HIDRÁULICA DE TUBERÍA P/DESAGÜE PVC-UF NTP ISO 4435, SN 4 DN 200 MM	m	742.12
02.03.04	SUMINISTRO E INSTALACION DE ACCESORIOS EN LINEA DE IMPULSION		
02.03.04.01	CODO DE PVC-U UNIÓN FLEXIBLE NTP ISO 1452 PN 10 DE 45° DN 110MM	und	3.00
02.03.04.02	INSTALACIÓN DE ACCESORIOS DE P.V.C UF DN 110MM	und	3.00
02.03.04.03	CONCRETO F/C 140 KG/CM2 PARA ANCLAJES DE ACCESORIOS DN 110MM	und	3.00
02.03.05	CAMARAS DE INSPECCION (BUZONES)		





GOBIERNO REGIONAL TUMBES
GERENCIA GENERAL REGIONAL
OFICINA REGIONAL DE INFRAESTRUCTURA



02.03.05.01	BUZÓN TIPO I Di=1.2m. HASTA 1,20 m PROF.(ENCOF.EXTER.E INTER)	und	3.00
02.03.05.02	BUZÓN TIPO I Di=1.2m. HASTA 1,50 m PROF.(ENCOF.EXTER.E INTER)	und	2.00
02.03.05.03	BUZÓN TIPO I Di=1.2m. HASTA 2,00 m PROF.(ENCOF.EXTER.E INTER)	und	7.00
02.03.05.04	BUZÓN TIPO I Di=1.2m. HASTA 2,50 m PROF.(ENCOF.EXTER.E INTER)	und	2.00
02.03.06	DADO DE ANCLAJE		
02.03.06.01	CONCRETO F'C 140 kg/cm2 PARA ANCLAJES Y/O DADOS (CEMENTO MS)	m3	4.65
02.03.07	CONEXIONES DOMICILIARIAS DE DESAGUE		
02.03.07.01	CONEXIONES DOMICILIARIAS PARA DESAGUE DN 200x160mm	und	111.00
02.03.08	EMPALMES A BUZON DE SERVICIO Y OTROS		
02.03.08.01	EMPALMES DE TUBERÍAS DN 200/250MM A BUZÓN EXISTENTE EN SERVICIO	und	5.00
02.03.08.02	DEMOLICIÓN DE BUZONES EXISTENTES	und	13.00

03	RED SECUNDARIA, ACOMETIDAS E ILUMINACION		
03.01	SUMINISTRO DE MATERIALES		
03.01.01	POSTES DE CONCRETO ARMADO CENTRIFUGADO		
03.01.01.01	POSTES C.A.C DE 9M/2000DN/2150/265	und	24.00
03.01.01.02	POSTES C.A.C DE 9M/3000DN/2150/265	und	27.00
03.01.01.03	PERILLA DE CONCRETO P/POSTE DE 9M	und	51.00
03.01.02	CONDUCTORES ELECTRICOS		
03.01.02.01	CABLE AUTOPORTANTE CAAI DE ALUMINIO 3X35 + 1X16+25 MM2	m	1,307.00
03.01.02.02	CABLE AUTOPORTANTE CAAI DE ALUMINIO 3X50 + 35 MM2	m	175.12
03.01.02.03	CONDUCTOR WP DE 10 MM2	m	16.00
03.01.03	EQUIPOS DE ALUMBRADO PUBLICO		
03.01.03.01	EQUIPO DE ILUMINACIÓN CON LÁMPARA LED DE 55W, ALTA EFICIENCIA, EQUIPADO	jgo	51.00
03.01.03.02	PASTORAL DE TUBO DE P" G" DE 2" INCL. DOBLE ABRAZADERA, INCL. PROTECCIÓN CONTRA AVES DE RAPIÑA	und	51.00
03.01.03.03	CABLE NLT DE 2X4 MM2	m	153.00
03.01.03.04	CABLE NMT DE 2X05mm2	m	168.30
03.01.03.05	CONECTOR TIPO CUÑA DE 25/2.5 MM2, AZUL TIPO IV	und	51.00
03.01.03.06	CONECTOR TIPO CUÑA DE 16/2.5 MM2, ROJO TIPO III	und	51.00
03.01.04	FERRETERIA Y ACCESORIOS		
03.01.04.01	PERNO CUAL ABIERTO DE 16MM2 Ø X 254MM	und	26.00
03.01.04.02	PERNO OJO DE 16MM2 Ø X 254MM	und	27.00
03.01.04.03	TUERCA OJO	und	23.00
03.01.04.04	GRAPA DE SUSPENSIÓN DE F" G" DE ALINEAMIENTO	und	46.00
03.01.04.05	GRAPA DE ANCLAJE TERMINAL CÓNICO DE ALUMINIO	und	54.00
03.01.04.06	ARANDELA CUADRADA CURVADA DE A" G" 57X57X5MM, 18MM Ø	und	106.00
03.01.04.07	FLEJE DE ACERO DE 3/4 CIEBILLA	und	4.00
03.01.04.08	TERMINAL ABIERTA TERMOCONTRAIBLE	und	6.00
03.01.04.09	CAPUCHÓN TERMOTRÁCTIL SELLADOR	und	4.00
03.01.04.10	ABRAZADERA PLÁSTICA DE 330 MM DE LONGITUD	bol	5.00
03.01.04.11	CONECTOR DE ALUMINIO TIPO CUÑA 35/16	und	19.00
03.01.04.12	CONECTOR BIMETÁLICO 25 MM2	und	33.00
03.01.04.13	CAJA DE DERIVACIÓN TIPO REGLETA	und	16.00
03.01.04.14	PORTALINEA TIPO CLEVIS	und	12.00



GOBIERNO REGIONAL TUMBES
GERENCIA GENERAL REGIONAL
OFICINA REGIONAL DE INFRAESTRUCTURA



03.01.04.15	CINTA VULCANIZANTE (3m)	und	6.00
03.01.04.16	MANTA TERMOCONTRAIBLE (1.2m)	und	12.00
03.01.04.17	IMPERMEABILIZANTE CRISTAFLEX	und	12.00
03.01.05	RETENIDAS Y POZO A TIERRA		
03.01.05.01	RETENIDA INCLINADA	Cjt	16.00
03.01.05.02	POZO DE PUESTA A TIERRA	Cjt	9.00
03.02	MONTAJE ELECTROMECANICO DE RED ALUMBRADO		
03.02.01	OBRAS PRELIMINARES		
03.02.01.01	REPLANTEO TOPOGRAFICO DE LA RED	m	1,390.00
03.02.02	ACONDICIONAMIENTO E IZAMIENTO DE POSTES		
03.02.02.01	EXCAVACIÓN DE HOYO PARA POSTE DE C.A.C. DE 9M	und	51.00
03.02.02.02	REPLIEGUE DE POSTE C.A.C. 9M AL PUNTO DE IZAJE	und	51.00
03.02.02.03	CONSTRUCCIÓN DE LOSA DE FONDO PARA POSTE DE 9M	und	51.00
03.02.02.04	IZAJE DE POSTES DE CONCRETO DE 9M, INCL. CIMENTACIÓN	und	51.00
03.02.02.05	PROTECCIÓN CON CONO DE CONCRETO DE H=0.50M Y LATERALES	und	51.00
03.02.03	MONTAJE DE ARMADOS EN BAJA TENSION		
03.02.03.01	MONTAJE DE ARMADO TIPO E1	jgo	14.00
03.02.03.02	MONTAJE DE ARMADO TIPO E2	jgo	18.00
03.02.03.03	MONTAJE DE ARMADO TIPO E3	jgo	9.00
03.02.03.04	MONTAJE DE ARMADO TIPO E5	jgo	6.00
03.02.03.05	MONTAJE DE ARMADO TIPO E6	jgo	2.00
03.02.03.06	MONTAJE DE ARMADO TIPO S4B	jgo	4.00
03.02.04	TENDIDO DE CONDUCTOR Y PUESTA A FLECHA		
03.02.04.01	TENDIDO DE CABLE AUTOPORTANTE DE ALUMINIO 3x25 + P25	m	1,307.00
03.02.04.02	TENDIDO DE CABLE AUTOPORTANTE DE ALUMINIO 3x50+25	m	175.12
03.02.05	MONTAJE PARA ALUMBRADO PUBLICO		
03.02.05.01	INSTALACIÓN DE PASTORAL DE APO*	und	51.00
03.02.05.02	MONTAJE DE EQUIPO DE ILUMINACIÓN	und	51.00
03.02.05.03	EMPALME DE CABLE NLT DE LUMINARIAS A LA RED AUTOPORTANTE	und	51.00
03.02.05.04	EMPALME DE CABLE NMT PARA POSTES	und	160.00
03.02.06	MONTAJE DE RETENIDA Y PUESTA A TIERRA		
03.02.06.01	EXCAVACIÓN DE HOYO PARA RETENIDA H=1.8M	und	16.00
03.02.06.02	MONTAJE DE RETENIDA SIMPLE	und	16.00
03.02.06.03	EXCAVACIÓN DE HOYO PARA POZO A TIERRA H=2.M	und	9.00
03.02.06.04	INSTALACIÓN DE PUESTA A TIERRA CON VARILLA	und	9.00
03.02.07	EMPALME EN PUNTO DE DISEÑO P.D.		
03.02.07.01	INSTALACIÓN DE ACCESORIOS EN POSTE DE DISEÑO EXISTENTE PO	Cjt	4.00
03.02.08	ACOMETIDAS DOMICILIARIAS		
03.02.08.01	SUMINISTRO E INSTALACIÓN DE ACOMETIDA SIMPLE	Cjt	24.00
03.02.08.02	SUMINISTRO E INSTALACIÓN DE ACOMETIDA CRUCE DE VIA	Cjt	26.00
03.02.09	PRUEBAS Y PUESTA EN SERVICIO		
03.02.09.01	PRUEBAS Y PUESTAS EN SERVICIO DE LA RED DE BAJA TENSION	Cjt	1.00
03.02.09.02	ROTULADO DE SIMBOLOS DE PUESTA A TIERRA Y NUMERACIÓN DE POSTES	und	59.00
03.02.09.03	POLIZA DE RIESGO ELÉCTRICO	Cjt	1.00
03.02.10	VARIOS		
03.02.10.01	TRANSPORTE DE POSTES Y MATERIALES DE FABRICA A LA OBRA	gib	1.00
03.02.10.02	INSPECCIÓN Y PRUEBAS BAJA TENSION POR ENOSA	gib	1.00
03.02.10.03	EXPEDIENTES FINALES PARA ENOSA Y APROBACIÓN RS	gib	1.00
03.02.10.04	RETIRO DE POSTES Y ACCESORIOS	gib	1.00
03.02.10.05	RETIRO DE CONDUCTORES, CABLES AUTOPORTANTE EXISTENTE	gib	1.00





GOBIERNO REGIONAL TUMBES
GERENCIA GENERAL REGIONAL
OFICINA REGIONAL DE INFRAESTRUCTURA



12. DESCRIPCIÓN DEL PROYECTO.

El proyecto planteado en las Calles: Maximiliano Moran, Andrés Araujo, Calle 02, Calle 04, Prolongación Calle 04, Paje 5 y pasaje COAR Del Distrito de Tumbes, consta del (Reemplazo de redes de agua potable y Alcantarillado, además de las líneas de Impulsión y Aducción).

Para las redes de agua potable, se ha propuesto el reemplazo de las redes con los mismos diámetros existentes, con sus respectivos accesorios, el material de las tuberías serán de PVC que cumpla con la Norma NTP ISO 1452:2011. Se asegurarán la ejecución de los empalmes a las redes existentes, con el fin de evitar las descomposiciones en el sistema existente de agua potable. además, se consideran la reposición de todos los accesorios que actualmente existen como son: (Válvulas, etc.), los cuales tendrán que cumplir con las Normas técnicas descritas en las especificaciones técnicas.

Se procederá al cambio de las conexiones domiciliarias de agua potable, de acuerdo con el número de lotes que contempla el proyecto. Cuyos materiales para su empleo deberán cumplir con las normas especificadas en las especificaciones técnicas.

Para línea de Aducción, También se está considerando el cambio de la tubería de aducción proveniente del reservorio apoyado, con el fin de aumentar la presión en las redes de distribución y el adecuado abastecimiento de agua potable a la población y al colegio de alto rendimiento COAR, mediante tubería de PVC Ø 160mm. que cumpla con la Norma NTP ISO 1452:2011, además se repondrán los accesorios como válvulas y otros.

Se procederá a la reposición de las conexiones domiciliarias de agua potable, ya que éstas están conectadas a la línea de aducción existente, y por proceso constructivo se vean afectadas en el punto de empalme. Solo se repondrán la tubería y accesorios que se vean afectadas. Ya que el cambio de dicha línea de aducción es una recomendación dada por la EPS OTASS, a través de oficio N°107-2021-JESST-GG.

Para las redes de alcantarillado: se propone el cambio de las redes existentes, cámaras de inspección, accesorios, conexiones domiciliarias. Las tuberías serán de PVC UF NTP ISO 4435:2005 (revisada el 2019) SN4 DN 200 - 250 mm, Las cámaras de inspecciones serán de concreto armado los cuales contarán con una tapa de acceso de 0,60 m de diámetro. Cabe precisar que para el diseño de las redes de alcantarillado se ha tomado como base la Normas OS. 070 REDES AGUAS RESIDUALES.

Para Tubería de impulsión: También se está considerando el cambio de la tubería de impulsión de alcantarillado en calle Andrés Araujo de Ø 110mm y traviesa por un lote vacío en la Calle 02 MZ 13 LT 03, la cual evacua las aguas residuales a la Laguna de Oxidación con un Qd=12.5 lps, cuya antigüedad radica del año 1985, Se cambiará dicha línea por una tubería de PVC Ø 110MM PVC que cumpla con la Norma NTP ISO 1452:2011, Se tendrá en cuenta los empalmes y la colocación de los accesorios necesario para su funcionamiento.

Para pavimento y veredas:

La acción comprende la construcción de un pavimento en una ancho de pista variable, este pavimento será del tipo rígido (concreto armado), el cual permitirá mejores condiciones de transitabilidad vehicular, este tipo pavimento se construirá en todas las calles y pasajes considerados en el proyecto en donde se tendrán en cuenta los bombeos mínimos para la evacuación de aguas pluviales y pendientes máximas permitidas en donde los vehículos no se encuentren vulnerables a accidentes de tránsito, este pavimento se constituirá por paños los





**GOBIERNO REGIONAL TUMBES
GERENCIA GENERAL REGIONAL
OFICINA REGIONAL DE INFRAESTRUCTURA**



cuales varían de entre 3.50 x 3.50 m y están separados por juntas transversales y longitudinales. Asimismo, así mismo se está considerando la construcción de obras de arte como son (muros de contención, badenes, alcantarilla de concreto entre otros)

Agua potable:

REHABILITACIÓN DE REDES DE DISTRIBUCIÓN DE AGUA POTABLE:

En el sistema de agua potable a rehabilitar se están considerando la instalación de tuberías de diámetros de 90mm (420.67m), 110mm (312.45m), PVC-U UF NTP ISO 1452 PN 10, ancho de zanja 1.00 A 1.30m y una profundidad de 1.50m, en un terreno saturado. Su ubicación será la misma de las redes actualmente existentes.

CONEXIONES DOMICILIARIAS DE AGUA:

En el sistema de agua potable también se considerarán 111 conexiones domiciliarias, 1 und. de 75mm con salida de 1/2", 78 und. De 90mm con salida de 1/2", 32 und. De 110mm con salida de 1/2"

EMPALMES

Los puntos de empalme requeridos, para el sistema de agua potable están indicados en los planos (EAP-03), los cuales tendrán la misma característica de las redes, PVC-U UF NTP ISO 1452 PN 10. Estos empalmes serán de diámetro (75mm, 90mm, 110mm) ancho de zanja 0.80-1.00 m y una profundidad de 1.50m, en un terreno saturado y normal

VALVULAS

También se está considerando reponer las 02 válvulas compuerta cuya Norma es NTP 350.102:2001, Su ubicación será la misma que la de los elementos del sistema existente

LÍNEA DE ADUCCIÓN:

• **REHABILITACIÓN DE LÍNEA DE ADUCCIÓN:**

la tubería de aducción proveniente del reservorio apoyado, con el fin de aumentar la presión en las redes de distribución y el adecuado abastecimiento de agua potable a la población y al colegio de alto rendimiento COAR, mediante tubería de PVC Ø 160mm. que cumpla con la Norma NTP ISO 1452:2011, Se Cambiarán (358.99 m), El ancho de zanja será de 1.00-1.20m y una profundidad de 1.80m, en un terreno Normal. Su ubicación será la misma de las redes actualmente existentes.

• **REPOSICIÓN DE CONEXIONES DOMICILIARIAS DE AGUA:**

Se procederá a la reposición de las conexiones domiciliarias de agua potable, ya que estas están conectadas a la línea de aducción existente, y por proceso constructivo se vean afectadas en el punto de empalme. Solo se repondrán la tubería y accesorios que se vean afectadas. 12 und. de 160mm con salida de 1/2".

• **EMPALMES**

Los puntos de empalme requeridos, para el cambio de la línea de aducción están indicados en los planos (EAP-03), los cuales tendrán la misma característica de las redes, PVC-U UF NTP ISO 1452 PN 10. Estos empalmes serán de diámetro (160mm) ancho de zanja 1.00-1.30 m y una profundidad de 1.80m, en un terreno saturado y normal.





GOBIERNO REGIONAL TUMBES
GERENCIA GENERAL REGIONAL
OFICINA REGIONAL DE INFRAESTRUCTURA



• **VÁLVULAS Y GRIFOS CONTRA INCENDIO**

También se está considerando reponer 02 válvulas Válvula de aire Triple efecto y accesorios, Norma es NTP 350.101:1997, Su ubicación será la misma que la de los elementos del sistema existente

SISTEMA DE ALCANTARILLADO:

COLECTORES PRINCIPALES DE ALCANTARILLADO

En el sistema de alcantarillado, se van a cambiar los diámetros de los colectores principales de alcantarillado, por unos mayores, que cumplan con la actual demanda ya que el sistema actualmente, está colapsado

Se utilizarán Tuberías PVC-U UF NTP ISO 4435:2005 (revisada el 2019) SN 4 DN de diámetros de 200mm cuya longitud serán:

2.03.02	SUMINISTRO E INSTALACION DE TUBERIA		
2.03.02.01	Tubería de PVC-U UF NTP ISO 4435 SN 4 DN 110mm incl. anillo + 2% desperdicios- Para	m	405.70
2.03.02.02	Tubería PVC-U SC NTP ISO 4435 SN 4 DN 200mm incl. anillo + 2% desperdicios	m	742.12
2.03.02.03	Instalación de tubería de PVC-U/Línea de impulsión DN 110mm	m	405.70
2.03.02.04	Instalación de tubería de PVC-U/desagüe DN 200mm	m	742.12

respectivamente las cuales serán instaladas en las Calles ANDRÉS ARAUJO, MAXIMILIANO MORAN, CALLE 02, CALLE 03, CALLE 04, PROLONGACIÓN CALLE 04, PASAJE 5 Y PASAJE COAR. en este metrado están incluidos los empalmes, cuyo diámetro será de 200mm.

Los anchos de zanja considerados varían en función al diámetro de los colectores, para diámetros de 200 mm El ancho de zanjas será 1.00-1.30 m. Su ubicación será la misma que la de las redes existentes, las cuales serán reemplazada.

• **BUZONES (C. PRINCIPAL)**

TABLA DE ESTRUCTURAS (BUZONES)									
Nº DE BUZON	Ø BZ(m)	Nº ANCLAJE	C. TAPA DE BZ	C. FONDO DE BZ	ALTURA DE BZ(m)	SOLADO(m)	ALTURA NETA(m)	NORTE(m)	ESTE(m)
BZ-(1)	1.20	1.00	22.22	21.02	1.20	0.10	0.10	9599200.84	562783.26
BZ-(2)	1.20	2.00	22.54	20.74	1.80	0.10	0.10	9599217.38	562839.11
BZ-(3)	1.20	2.00	22.51	20.51	2.00	0.10	0.10	9599232.25	562885.99
BZ-(4)	1.20	3.00	22.43	20.13	2.30	0.10	0.10	9599255.61	562959.93
BZ-(5)	1.20	2.00	23.18	21.68	1.50	0.10	0.10	9599278.46	563010.37
BZ-(6)	1.20	1.00	24.19	22.99	1.20	0.10	0.10	9599298.55	563061.95
BZ-(7)	1.20	1.00	24.25	23.06	1.20	0.10	0.10	9599313.14	563218.79
BZ-(8)	1.20	2.00	23.21	21.61	1.60	0.42	0.42	9599290.52	563158.86
BZ-(9)	1.20	2.00	23.27	21.37	1.90	0.10	0.10	9599275.78	563115.98
BZ-(10)	1.20	2.00	22.97	21.07	1.90	0.10	0.10	9599261.04	563073.10
BZ-(11)	1.20	2.00	22.12	20.62	1.50	0.10	0.10	9599242.97	563016.39
BZ-(12)	1.20	3.00	21.74	19.94	1.80	0.10	0.10	9599227.75	562968.67
BZ-(13)	1.20	2.00	21.57	19.57	2.00	0.10	0.10	9599204.65	562896.32
BZ-(14)	1.20	1.00	21.52	19.22	2.30	0.10	0.10	9599179.62	562823.54

En el sistema de alcantarillado, se van a cambiar los Colectores que estén dentro del ámbito de influencia directo, que serán de altura variable, según la profundidad de las redes de alcantarillado. La cantidad de buzones proyectados para los colectores principales serán 14 Und.





GOBIERNO REGIONAL TUMBES
GERENCIA GENERAL REGIONAL
OFICINA REGIONAL DE INFRAESTRUCTURA



CONEXIONES DOMICILIARIAS DE ALCANTARILLADO

También se están considerando 111 conexiones domiciliarias.

De estas 32 conexiones domiciliarias se empalmarán al colector principal En La Calle Maximiliano Moran cuyo diámetro es 200mm, 78 conexiones domiciliarias se empalmarán al colector principal en la Calle Andrés Araujo cuyo diámetro es 200mm. A demás se está considerando una conexión domiciliaria la cual pertenece al Colegio de Alto rendimiento COAR, Que estará empalmada a un colector existente cuyo diámetro es 200mm, esta se encuentra ubicada en la Prolongación calle 04. las Tuberías Proyectadas serán de PVC-U UF NTP ISO 4435:2005 (revisada el 2019) SN 4 DN 160mm

PAVIMENTO RÍGIDO Y VEREDAS:

- Cuenta con un mejoramiento de sub rasante con over de 2" a 6" de un espesor de 0.20 m, una sub base de hormigón grueso de espesor 0.20 cm esta sub base actúa transmitiendo las cargas de los vehículos hacia el suelo natural.
- Cuenta con una base de afirmado de espesor 0.20 cm esta base actúa transmitiendo las cargas de los vehículos hacia la sub base de hormigón.
- El pavimento es del tipo rígido estará constituido por una losa de concreto de $f'c=210$ kg/cm² de espesor 20 cm y vaciado por paños de dimensiones variables.
- Presentará juntas de articulación, contracción y construcción en pavimento, las juntas de articulación y contracción trabajaran frente a posibles dilataciones del concreto estarán conformadas por varillas dowells dentro de tuberías pvc que facilitaran el desplazamiento y el control de dilatación

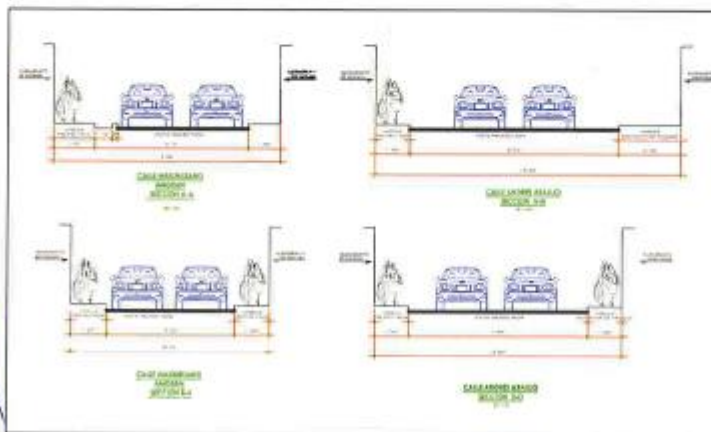

Red secundaria y acometida con iluminación, colocación de postes de concreto centrifugado, conductores eléctricos, equipo de alumbrado público, acometidas domiciliarias.



GOBIERNO REGIONAL TUMBES
GERENCIA GENERAL REGIONAL
OFICINA REGIONAL DE INFRAESTRUCTURA



13. ÁREA DE INFLUENCIA DEL PROYECTO

Específicamente el proyecto se encuentra ubicado en las calles Andrés Araujo, Maximiliano moran, calle 02, calle 03, calle 04, prolongación calle 04, pasaje 5 y pasaje Coar, del Distrito de San Juan de la Virgen, provincia de Tumbes, Región Tumbes, los cuales cuenta con servicios básicos: agua, desagüe y luz.

Ubicación Política	:	
Región	:	23 Tumbes
Departamento	:	Tumbes
Provincia	:	Tumbes
Distrito	:	San Juan de la Virgen
Lugar	:	calles Andrés Araujo, Maximiliano moran, calle 02, calle 03, calle 04, prolongación calle 04, pasaje 5 y pasaje Coar
Ubigeo	:	240106

14. MEDIOS DE TRANSPORTE Y VÍAS DE COMUNICACIÓN

La principal vía de acceso al Centro Poblado de San Juan de la Virgen, es la ruta departamental TU-104, que articula al distrito con la capital del departamento. Internamente tiene vías asfaltadas, afirmadas y sin afirmar, las cuales unen las diferentes calles de este distrito.

Las principales vías de acceso son las Calle Catalino Farias, Ca. Andrés Araujo, Ca. Maximiliano Moran, Ca. Francisco Ibañez, Ca. 17 de Mayo, las cuales permiten acceso directo a los principales sectores de la ciudad.

La zona en donde se encuentra ubicado el proyecto es en el Distrito de San Juan de la Virgen, exactamente en las calles: Andrés Araujo, Maximiliano moran, calle 02, calle 03, calle 04, prolongación calle 04, pasaje 5 y pasaje Coar. para acceder a ellas se debe ingresar por la Ruta Departamental TU-104 tramo Tumbes – San Juan de la Virgen.

En la zona de estudio existen unidades móviles de transporte público como mototaxis, combis y taxis que cobran un promedio de 2 soles, y se encuentra a una distancia tomando como referencia la Plaza Central del distrito de San Juan de la Virgen un aprox. de 250 m.

Las vías de acceso a la zona del proyecto respecto a la capital de departamento (Tumbes), se detallan en el siguiente cuadro:

CUADRO N° 02. VÍAS DE ACCESO

TIPO DE TRANSPORTE	RECORRIDO		DISTANCIA (Km.)	TIEMPO DE RECORRIDO O HORAS/MIN	VIA DE COMUNICACIÓN
	DESDE	HASTA			
POR AVION	Lima	Tumbes	950.0	1H 45 MIN	AEREA





GOBIERNO REGIONAL TUMBES
GERENCIA GENERAL REGIONAL
OFICINA REGIONAL DE INFRAESTRUCTURA



TERRESTRE	Lima	Tumbes	1,200	22.0 H	CARRETERA ASFALTADA
	Tumbes	Área del proyecto	8.3	15 MIN	CARRETERA PAVIMENTADA/ AFIRMADA
	Tumbes (Aeropuerto)	Tumbes (Área de proyecto)	16.3	26 MIN	CARRETERA ASFALTADA
			16.9	30 MIN	CARRETERA ASFALTADA

IMAGEN
Ruta de la Plaza de Armas de Tumbes al área del proyecto





GOBIERNO REGIONAL TUMBES
GERENCIA GENERAL REGIONAL
OFICINA REGIONAL DE INFRAESTRUCTURA



15. CLIMA

La ciudad de San Juan de la Virgen tiene un clima muy diferente al resto del litoral peruano, debido a las corrientes marinas que fluyen a lo largo de la Costa, a saber: la Corriente de Humboldt cuya dirección es de SE a NW y la Corriente del Niño cuyas aguas cálidas proceden de la dirección opuesta constituyendo una corriente ecuatorial.

El clima de la ciudad del distrito puede clasificarse como cálido, húmedo tropical y semi seco tropical, con una temperatura promedio de 27 °C, registrando variantes comprendidas entre 23°C. y 30°C.

Debido a estos fenómenos y a la morfología de la zona (cordillera alejada de las costas), el clima de Tumbes se asemeja al de la Selva Baja.

El clima de la cuenca puede categorizarse como árido en las zonas planas y monzón tropical en las áreas montañosas. Generalmente, el clima de la región está grandemente influenciado por la Línea de Convergencia Intertropical y por la Corriente de Humboldt.

Así durante los meses de Julio a Setiembre el clima es seco.

En cambio, en los meses de enero a marzo el clima es húmedo, cuya humedad relativa presenta valores ligeramente más altos en los meses de Julio a Octubre, y los más bajos durante los meses restantes del año.

16. GEOLOGIA Y SUELOS

La variedad de suelos en Tumbes está determinada por el tipo de roca madre, clima, vegetación, topografía, etc., distinguiéndose diferentes clases: ardisoles desérticos con escaso contenido de humus en las áreas desérticas; fluvio aluviales, fértiles para el desarrollo de la agricultura en los valles que forman los ríos Zarumilla y Tumbes; potsoles y litosole.

superficiales en las sábanas que podrían ser utilizados con fines agrícolas si no estuvieran calificados como Zonas Protegidas. En el sector de bosques subtropicales se encuentran suelos con abundante matriz arcillosa, de coloración rojiza, usados actualmente para el pastoreo de caprinos y que potencialmente podrían ser dedicados para la agricultura, previo estudio.



17. EDUCACIÓN

En el Distrito de San Juan de la Virgen, existen 29 instituciones educativas públicas. De las instituciones públicas existen 18 instituciones de nivel inicial jardín, 6 instituciones de nivel primario, 4 instituciones de nivel secundario, 1 institución de nivel básica alternativa avanzado y 1 institución nivel básica especial.

Se encuentra el COAR (Colegio de alto rendimiento), el proyecto brindara del acceso principal al colegio de alto rendimiento.



GOBIERNO REGIONAL TUMBES
GERENCIA GENERAL REGIONAL
OFICINA REGIONAL DE INFRAESTRUCTURA



17. PLAZO DE EJECUCIÓN PARA EL ESTUDIO DEFINITIVO Y EJECUCIÓN DE OBRA

La duración del proyecto comprende en trescientos días calendarios (300), se entiende sin deducciones por días festivos, feriados comenzando a regir dicho plazo de acuerdo a lo estipulado en el Reglamento de la Ley de Contrataciones del Estado.

18. FINANCIAMIENTO

La Ejecución de la obra: "MEJORAMIENTO DEL SERVICIO DE TRANSITABILIDAD VIAL Y PEATONAL DE LAS CALLES ANDRES ARAUJO, MAXIMILIANO MORAN, CALLE 02, CALLE 03, CALLE 04, PROLONGACIÓN CALLE 04, PASAJE 5 Y PASAJE COAR DEL DISTRITO DE SAN JUAN DE LA VIRGEN - PROVINCIA DE TUMBES - DEPARTAMENTO DE TUMBES", será financiada por el Gobierno Regional de Tumbes.

19. VALOR REFERENCIAL Y PLAZO DE EJECUCION DEL PIP

El valor referencial de la Ejecución de la obra "MEJORAMIENTO DEL SERVICIO DE TRANSITABILIDAD VIAL Y PEATONAL DE LAS CALLES ANDRES ARAUJO, MAXIMILIANO MORAN, CALLE 02, CALLE 03, CALLE 04, PROLONGACIÓN CALLE 04, PASAJE 5 Y PASAJE COAR DEL DISTRITO DE SAN JUAN DE LA VIRGEN - PROVINCIA DE TUMBES - DEPARTAMENTO DE TUMBES", es por el monto de S/ 9'079,982.30 (Nueve Millones setenta y nueve mil Novecientos ochenta y dos con 30/100 soles), vigente al mes de Diciembre del 2021.

Este monto comprende la mano de obra y cumplimiento de la normativa laboral, pagos a Entidades de Seguridad Social, SENCICO, costo de equipos, maquinaria, herramientas, materiales, fletes, seguros e impuestos; protección y mantenimiento de la obra durante el periodo de construcción y hasta la entrega de esta, dirección técnica, gastos generales, utilidad, y todo aquello que sea necesario para la correcta ejecución de la obra hasta su total terminación y entrega.

Sistema de contratación: **A PRECIOS UNITARIOS**

Nombre del PI	MEJORAMIENTO DEL SERVICIO DE TRANSITABILIDAD VIAL Y PEATONAL DE LAS CALLES ANDRES ARAUJO, MAXIMILIANO MORAN, CALLE 02, CALLE 03, CALLE 04, PROLONGACIÓN CALLE 04, PASAJE 5 Y PASAJE COAR DEL DISTRITO DE SAN JUAN DE LA VIRGEN - PROVINCIA DE TUMBES - DEPARTAMENTO DE TUMBES"
Código del PI	2481058
Expediente Técnico aprobado	Resolución Gerencial Regional N°000030-2022/GOB.REG.TUMBES-GRI-GR.-04 Febrero del 2022 Resolución Gerencial Regional N°000040-2022/GOB.REG.TUMBES-GRI-GR.-04 Marzo del 2022.
Fecha de aprobación	04 Febrero del 2022

20. PLAN COVID

Para la ejecución del presente proyecto se deberá tener en cuenta el "Protocolo Sanitario para la Implementación de medidas de prevención y respuesta frente al COVID - 19 en las actividades del Sector Construcción", durante el tiempo que dure la emergencia sanitaria.

Dado las circunstancias que viene atravesando la población a nivel mundial, para el referido cuidado del personal de trabajo de las instalaciones, se ha canalizado seguridad y protección a nivel facial y desinfección al ingreso a la jornada de trabajo, siendo el responsable de monitoreo el responsable del Servicio.





GOBIERNO REGIONAL TUMBES
GERENCIA GENERAL REGIONAL
OFICINA REGIONAL DE INFRAESTRUCTURA



21. DE LA EJECUCIÓN DE LA OBRA:

La ejecución de la obra se realizará de acuerdo al Expediente Técnico del proyecto de Inversión Pública: **MEJORAMIENTO DEL SERVICIO DE TRANSITABILIDAD VIAL Y PEATONAL DE LAS CALLES ANDRES ARAUJO, MAXIMILIANO MORAN, CALLE 02, CALLE 03, CALLE 04, PROLONGACIÓN CALLE 04, PASAJE 5 Y PASAJE COAR DEL DISTRITO DE SAN JUAN DE LA VIRGEN - PROVINCIA DE TUMBES - DEPARTAMENTO DE TUMBES** El plazo de ejecución del contrato de la obra es de Trescientos (300) días calendario en concordancia con lo establecido en el expediente técnico del proyecto, el postor deberá consignar en su oferta la programación de la ejecución de la obra en el plazo indicado.

22. ENTREGA DE TERRENO PARA EJECUCIÓN DE LA OBRA E INICIO DE OBRA: De conformidad con el numeral 176.1 del artículo 176 del Reglamento se establece que "El inicio del plazo de ejecución de obra comienza a regir desde el día siguiente de que se cumplan las siguientes condiciones:

- a) Que la Entidad notifique al contratista quien es el inspector o el supervisor, según corresponda;
- b) Que la Entidad haya hecho entrega total o parcial del terreno o lugar donde se ejecuta la obra, según corresponda;
- c) Que la Entidad provea el calendario de entrega de los materiales e insumos que, de acuerdo con las Bases, hubiera asumido como obligación;
Que la Entidad haya hecho entrega del Expediente Técnico de Obra completo, en caso este haya sido modificado con ocasión de la absolución de consultas y observaciones;
- d) Que la Entidad haya otorgado al contratista el adelanto directo (si fuera el caso), en las condiciones y oportunidad establecidas en el artículo 181 del reglamento.

Las condiciones a que se refieren los numerales precedentes, deben ser cumplidas dentro de los quince (15) días contados a partir del día siguiente de la suscripción del contrato. En caso no se haya solicitado la entrega del adelanto directo, el plazo se inicia con el cumplimiento de las demás condiciones.

La Entidad puede acordar con el contratista diferir la fecha de inicio del plazo de ejecución de la obra según los supuestos previstos en el artículo 176 del Reglamento. Las circunstancias invocadas se sustentan en un informe técnico que forma parte del expediente de contratación, debiendo suscribir la adenda correspondiente.

23. EXPEDIENTE TÉCNICO

Es el conjunto de documentos que comprende memoria descriptiva, especificaciones técnicas, planos de ejecución de obra, metrados, presupuesto de obra, fecha de determinación del presupuesto de obra, Valor Referencial, análisis de precios, calendario de avance de obra valorizado, fórmulas polinómicas y, si el caso lo requiere, estado de suelos, estudio geológico, de impacto ambiental u otros complementarios. Las prescripciones, condiciones, precisiones, y todo aquello establecido en el expediente Técnico Aprobado por la entidad es de obligatorio cumplimiento para el participante, postor y/o contratista ante la entidad.

24. CRONOGRAMA DE EJECUCIÓN

Antes del inicio de obra, El Contratista entregará a la Supervisión, un diagrama de barras (GANTT) de todas las actividades que desarrollará y el personal que intervendrá con indicación del tiempo de su participación. Los diagramas serán los más detallados posibles, tendrán estrecha relación con las partidas del presupuesto y el cronograma valorizado aprobado al Contratista.

25. RESIDENTE DE OBRA

Durante la ejecución de la obra se cuenta, de modo permanente y directo, con un profesional colegiado, habilitado y especializado designado por el contratista, previa conformidad de la Entidad, como residente de la obra, en función de la naturaleza, envergadura y complejidad de la obra.





GOBIERNO REGIONAL TUMBES
GERENCIA GENERAL REGIONAL
OFICINA REGIONAL DE INFRAESTRUCTURA



26. **SUPERVISOR DE OBRA**

Profesional designado por la Entidad para velar directa y permanentemente por la correcta ejecución técnica, económica y administrativa de la obra y del cumplimiento del contrato. Debe cumplir, como mínimo, con la misma experiencia y calificaciones profesionales establecidas para el residente de obra.

En caso que el supervisor sea una persona jurídica, esta debe designar a una persona natural como supervisor permanente en la obra.

De conformidad con el Artículo 187 del reglamento, la Entidad controla los trabajos efectuados por el contratista a través del supervisor, según corresponda, quien es el responsable de velar directa y permanentemente por la correcta ejecución técnica, económica y administrativa de la obra y del cumplimiento del contrato, además de la debida y oportuna administración de riesgos durante todo el plazo de la obra, debiendo absolver las consultas que formule el contratista según lo previsto en la Ley de Contrataciones del Estado y su reglamento.

El inspector o el supervisor, según corresponda, está facultado para ordenar el retiro de cualquier subcontratista o trabajador por incapacidad o incorrecciones que, a su juicio, perjudiquen la buena marcha de la obra; para rechazar y ordenar el retiro de materiales o equipos por mala calidad o por el incumplimiento de las especificaciones técnicas y para disponer cualquier medida generada por una emergencia. No obstante lo señalado en el párrafo precedente, su actuación debe ajustarse al contrato, no teniendo autoridad para modificarlo.

El contratista debe brindar al supervisor las facilidades necesarias para el cumplimiento de su función, las cuales están estrictamente relacionadas con esta.

El Contratista estará obligado a mantener informado a la Supervisión con la debida y necesaria anticipación, acerca de su inmediato programa de trabajo y de cada una de sus operaciones, en los términos y plazos prescritos en los documentos contractuales.

La Supervisión y el personal autorizado por la Entidad, tendrán acceso a la obra, en todo tiempo, cualquiera sea el estado en que se encuentre, y el Contratista deberá prestarle toda clase de facilidades para el acceso a la obra y su inspección. A este fin, el Contratista deberá:

- Permitir el servicio de sus empleados y el uso de su equipo y material necesario para la inspección y vigilancia de la obra.
- Proveer y mantener en perfectas condiciones todas las marcas, señales y referencias necesarias para la ejecución e inspección de la obra.
- Prestar en general, todas las facilidades y los elementos adecuados de que dispone, a fin de que la supervisión se efectúe en la forma más satisfactoria, oportuna y eficaz.
- El Contratista antes de la iniciación de la obra, deberá obligatoriamente indicar a la Entidad el horario de trabajo dentro del cual deberán realizarse los trabajos, a fin de que pueda disponer un adecuado control de los mismos.
- Los trabajos realizados fuera del horario establecido y que no hayan tenido sido autorizados por la Supervisión, No serán Reconocidos para efecto de pago



27. **CUADERNO DE OBRA DIGITAL Y ANOTACIÓN DE OCURRENCIAS**

En la fecha de entrega del terreno, el contratista abre el cuaderno de obra digital, el mismo que debe ser habilitado por la Entidad en cada contrato de ejecución de obra registrado y publicado en el SEACE, y deberá ser utilizado exclusivamente por el inspector o supervisor, según corresponda, y por el residente. Dichos profesionales son los únicos autorizados para hacer anotaciones en el cuaderno de obra digital.

El cuaderno de obra digital es una herramienta informática desarrollada y administrada por el OSCE, que sustituye al cuaderno de obra físico con las características y formalidades establecidas en el artículo 191 del Reglamento.

El acceso y registro en el cuaderno de obra digital se realiza a través de internet, ingresando a <https://www.gob.pe/osce>. En ese sentido, las Entidades y los contratistas (ejecutores de



GOBIERNO REGIONAL TUMBES
GERENCIA GENERAL REGIONAL
OFICINA REGIONAL DE INFRAESTRUCTURA



obra y supervisores de obra) tienen la responsabilidad de contar y mantener el equipamiento y las condiciones que aseguren una conectividad oportuna y adecuada, sin perjuicio de lo previsto en el numeral 9.3 de la presente Directiva.

En el cuaderno de obra digital se registran los hechos relevantes que ocurran durante la ejecución de la obra, las órdenes, las consultas y las respuestas a las consultas, que se abre en la fecha de entrega del terreno y se cierra culminado el acto de recepción de la obra o el acto de constatación física de la obra, según corresponda.

Luego de recepcionada la obra, conforme a lo dispuesto en el artículo 208 del Reglamento, y registrado el asiento de cierre por el inspector o supervisor, según corresponda, se deshabilita automáticamente la funcionalidad de registro en el cuaderno de obra digital.

28. CONSULTAS

Las consultas en cuaderno de obra digital son el mecanismo a través del cual el residente de obra comunica al Supervisor las observaciones discrepancias, deficiencias, omisiones, aclaraciones que tiene respecto a determinada información del expediente técnico. El residente de obra debe formular las consultas con toda claridad cuál es el tema a discernir. En tanto que el Supervisor debe absolver las consultas en la forma, plazos de respuesta, alcances y atribuciones, de acuerdo lo dispuesto en el Art.193° del Reglamento de la Ley de Contrataciones del Estado.

29. ADELANTOS

29.1 ADELANTO DIRECTO

La Entidad otorgará un Único adelantos directos por el 10% del monto del contrato original. El contratista debe solicitar formalmente el ADELANTO DIRECTO dentro de los ocho (8) días siguientes A LA SUSCRIPCIÓN DEL CONTRATO, adjuntando a su solicitud la garantía por adelantos mediante CARTA FIANZA y/o POLIZA DE CAUCION y el comprobante de pago correspondiente. La Entidad debe entregar el monto solicitado dentro de los siete (7) días contados a partir del día siguiente de recibida la solicitud del contratista.

Vencido el plazo para solicitar el adelanto no procede la solicitud.

29.2 ADELANTO PARA MATERIALES O INSUMOS

La Entidad otorgará adelantos para materiales o insumos por el 20% del monto del Contrato original, conforme al calendario de adquisición de materiales o insumos presentado por el contratista.

La entrega de los adelantos se realizará en un plazo de 8 días calendario previo a la fecha prevista en el calendario de adquisición de materiales o insumos para cada adquisición, con la finalidad que EL CONTRATISTA pueda disponer de los materiales o insumos en la oportunidad prevista en el calendario de avance de obra valorizado. Para tal efecto, EL CONTRATISTA debe solicitar la entrega del adelanto en un plazo de 7 días calendario anterior al inicio del plazo antes mencionado, adjuntando a su solicitud la garantía por adelantos mediante CARTA FIANZA y/o POLIZA DE CAUCION y el comprobante de pago respectivo.



30. VALORIZACIONES

La valorización será de periodo MENSUAL.

El plazo del pago de la valorización se regirá por lo dispuesto en el numeral 194.6 del artículo 194 del Reglamento.

Las valorizaciones son la cuantificación económica de un avance físico en la ejecución de la obra, realizada en un período determinado, tienen el carácter de pagos a cuenta y son elaboradas el último día de cada período previsto en la sección específica de las bases, por el inspector o supervisor, según corresponda y el contratista. Si el inspector o supervisor no se presenta para la valorización conjunta con el contratista, este la efectúa.



GOBIERNO REGIONAL TUMBES
GERENCIA GENERAL REGIONAL
OFICINA REGIONAL DE INFRAESTRUCTURA



En caso de retraso en el pago de las valorizaciones, por razones imputables a la Entidad, el contratista tiene derecho al reconocimiento de los intereses legales efectivos, de conformidad con el artículo 39 de la Ley y los artículos 1244, 1245 y 1246 del Código Civil.

En caso se haya suscrito contrato con un consorcio, el pago de las valorizaciones se realizará a quien se indique en el contrato de consorcio.

Las valorizaciones se formularán en función a los metrados ejecutados aplicando las partidas y precios unitarios del desagregado de partidas que dio origen a la propuesta y que fuera presentada al momento de ofertar, agregando separadamente los montos proporcionales de gastos generales y utilidad ofertados a este monto se agrega, de ser el caso, el porcentaje correspondiente al Impuesto General a las Ventas. El plazo máximo de aprobación por el Inspector de las valorizaciones y su remisión a la Entidad, de cinco (05) días contados a partir del primer día hábil del mes siguiente de la valorización respectiva, y será cancelada por la Entidad en fecha no posterior al último día de tal mes.

31. FORMULA POLINÓMICA

La(s) fórmula (s) polinómica(s) será(n) aquella (s) que se encuentra aprobada en el expediente técnico.

31.1 REAJUSTES

En el caso de contratos de obra pactados en moneda nacional, las valorizaciones que se efectúen a precios originales del contrato y sus ampliaciones son ajustadas multiplicándolas por el respectivo coeficiente de reajuste "K" que se obtenga de aplicar la fórmula o fórmulas polinómicas previstas en el expediente técnico de obra que es parte de las bases, los Índices Unificados de Precios de la Construcción que publica el Instituto Nacional de Estadística e Informática - INEI, correspondiente al mes en que debe ser pagada la valorización. Una vez publicados los índices correspondientes al mes en que debió efectuarse el pago, se realizan las regularizaciones necesarias.

Dado que los Índices Unificados de Precios de la Construcción son publicados con un mes de atraso, los reajustes se calculan en base al coeficiente de reajuste "K" conocido al momento de la valorización. Cuando se conozcan los Índices Unificados de Precios que se deben aplicar, se calcula el monto definitivo de los reajustes que le corresponden y se pagan con la valorización más cercana posterior o en la liquidación final sin reconocimiento de intereses.

32. SUB CONTRATACIÓN

Está prohibida la subcontratación, de acuerdo a lo señalado en el artículo 35 de la Ley N°30225.

33. IDENTIFICACIÓN Y ASIGNACIÓN DE RIESGOS

Para la contratación de obras, la planificación debe incluir la identificación y asignación de riesgos previsible de ocurrir durante la ejecución, así como las acciones y planes de intervención para reducirlos o mitigarlos, conforme a los formatos que aprueba el OSCE. El análisis de riesgos implica clasificarlos por niveles en función a: (i) su probabilidad de ocurrencia y (ii) su impacto en la ejecución de la obra.

Riesgos derivados de eventos de fuerza mayor (sismo). Capacitación a los trabajadores sobre acciones durante el sismo. Contar con un Plan de Emergencia y Evacuación. Reunirse con los trabajadores, personal técnico y profesional para planificar acciones de prevención y respuesta. Contar con un maletín para emergencias, fácil de llevar en casos de evacuación. Ubicarse inmediatamente en lugares seguros previamente identificados, alejarse de estructuras provisionales tales como postes, taludes y zanjas profundas de tierra.





GOBIERNO REGIONAL TUMBES
GERENCIA GENERAL REGIONAL
OFICINA REGIONAL DE INFRAESTRUCTURA



34. **RECEPCIÓN Y LIQUIDACIÓN DE OBRA**

Al terminar todos los trabajos, el Contratista hará entrega de la obra a la Comisión de Recepción nombrada por la Entidad.

La recepción de la obra se hará de acuerdo a lo estipulado en el Art. 208 del Reglamento. El procedimiento para la liquidación del contrato de obra será en concordancia con lo establecido en el Art. 209 del Reglamento.

No se procederá a la liquidación de obra, mientras existan controversias pendientes de resolver. Luego de haber quedado consentida la liquidación y efectuado el pago del saldo de la liquidación culmina el contrato y se Cierra el expediente respectivo.

La Entidad o el contratista, según corresponda, deben efectuar el pago del monto correspondiente al saldo de la liquidación del contrato de obra, en el plazo de quince 15 días calendario, computados desde el día siguiente del consentimiento de la liquidación. Para tal efecto, la parte que solicita el pago debe presentar el comprobante de pago respectivo.

35. **CONFORMIDAD**

Otorgada la conformidad de la prestación, la Entidad otorga al contratista, una constancia de prestación de ejecución de la cual es entregada conjuntamente con la liquidación de la obra. Solo se puede diferir la entrega de la constancia en los casos en que hubiera penalidades, hasta que estas sean canceladas.

36. **CONDICIONES DE LOS CONSORCIADOS**

De conformidad con el numeral 49.5 del artículo 49° del Reglamento de la Ley de Contrataciones del Estado, aprobada mediante Decreto Supremo N° 344-2018-EF y modificada mediante Decreto Supremo N° 377-2019-EF y Decreto Supremo N° 168-2020-EF:

- El número máximo de consorciados es de 2 integrantes.
- El porcentaje mínimo de participación de cada consorciado en la ejecución del contrato es de 10%.

37. **OTRAS PENALIDADES APLICABLES**

De acuerdo con el artículo 163° se pueden establecer otras penalidades, las cuales deben ser objetivas, razonables, congruentes y proporcionales con el objeto de la contratación.

Cabe precisar que la penalidad por mora y las otras penalidades pueden alcanzar cada una un monto máximo equivalente al diez por ciento (10%) del monto del contrato vigente.

Tabla de Penalidades

PENALIDADES			
N°	SUPUESTO DE APLICACIÓN DE PENALIDAD	FORMA DE CALCULO	PROCEDIMIENTO
CONTROL TECNICO			
01	En caso culmine la relación contractual entre el contratista y el personal ofertado y la Entidad no haya aprobado la sustitución del personal por no cumplir con las experiencias y calificaciones del profesional al ser reemplazado.	1.0 UIT por cada día de ausencia del personal	Según informe del Supervisor de obra, por cada ocurrencia.
02	Cuando el personal acreditado permanece menos de sesenta (60) días desde el inicio de su participación en la ejecución del contrato o del íntegro del plazo de ejecución, si este es menor a los sesenta (60) días, de conformidad con las disposiciones establecidas en el numeral 190.2 del artículo 190 del Reglamento.	0.5 UIT por cada día de ausencia del personal en obra en el plazo previsto.	Según informe del Supervisor de obra.



GOBIERNO REGIONAL TUMBES
GERENCIA GENERAL REGIONAL
OFICINA REGIONAL DE INFRAESTRUCTURA



03	En caso el contratista incumpla con su obligación de ejecutar la prestación con el personal acreditado o debidamente sustituido.	0.5 UIT por cada día de ausencia del personal en obra.	Según informe del Supervisor de obra.
04	CUADERNO DE OBRA DIGITAL. Por responsabilidad del residente de obra, que el llenado del Cuaderno de Obra DIGITAL, no esté acorde a la fecha de inspección.	0.5 UIT	Según informe del Supervisor de obra, por cada vez que lo verifique a la misma.
05	INFORME DE COMPATIBILIDAD. Por no presentar dentro del plazo previsto en el reglamento el informe de compatibilidad del Expediente Técnico con el terreno de obra.	0.5 UIT por cada día de retraso	Según informe del Supervisor de obra.
SEGURIDAD EN LA OBRA			
06	INDUMENTARIA E IMPLEMENTOS DE PROTECCION PERSONAL Cuando el residente de obra permita que el trabajador labore sin ellas o que tenga incompletas. Los implementos de protección personal son: protección auditiva, protección para cabeza, protección respiratoria, ropas de protección, protección para pies. Siendo suficiente la sustentación de este hecho con un acta firmada por el personal de LA ENTIDAD que visitó la obra y personal de obra del ejecutor o consultor (supervisor).	1/1000 del monto del contrato	Según informe del coordinador de obra, por cada vez que lo verifique a la misma.
07	INFORME DE INCIDENTES OCURRIDOS EN OBRA Cuando el contratista no reporte los incidentes acontecidos durante el desarrollo de la obra.	2/1000 del monto contratado	Según informe del coordinador y/o supervisor de obra, por cada ocurrencia.
CONTROL DE CALIDAD			
08	EQUIPOS DE CONTRATISTA Cuando el contratista no cuente con los equipos mínimos requeridos o que los tenga incompletos para la ejecución de la obra. Siendo suficiente la sustentación de este hecho con un acta firmada por el personal de LA ENTIDAD que visitó la obra y personal de obra del ejecutor o consultor (supervisión).	2/1000 del monto del contrato	Según informe del coordinador y/o supervisor de obra, por cada vez que lo verifique a la misma.
09	CALIDAD DE EJECUCION DE OBRA Cuando el contratista realice un trabajo mal ejecutado. Entendiéndose como mal ejecutado, cuando no cumpla con los requerimientos técnicos mínimos y/o las especificaciones técnicas y/o planos del expediente técnico; también cuando no presente los informes mensuales de control de calidad (como pruebas, ensayos, certificaciones, informes técnicos, etc). Siendo suficiente la sustentación de este hecho con un informe del supervisor o un acta firmada por el personal de LA ENTIDAD que visitó la obra y personal de obra del ejecutor o consultor y/o supervisor.	1/1000 del monto del contrato	Según informe del coordinador de obra y/o supervisor de obra, por cada vez que lo verifique a la misma.
10	Cuando no presente los informes de seguimiento semanal, conforme al numeral 5.3 y planilla modelo de informe semanal.	1/10,000 del monto del contrato	Según informe del coordinador de obra, por cada ocurrencia.
11	CALIDAD DE MATERIALES Cuando el contratista coloque materiales que no cumplan los requerimientos de las especificaciones técnicas. La penalidad será por cada caso detectado. El supervisor deberá informar para el retiro de dicho material y reemplazarlo por otro que cumpla con las especificaciones.	1/1000 del monto del contrato	Según informe del coordinador de obra y/o supervisor de obra, por cada ocurrencia que lo verifique en visita a la misma.





GOBIERNO REGIONAL TUMBES
GERENCIA GENERAL REGIONAL
OFICINA REGIONAL DE INFRAESTRUCTURA



	técnicas, siendo dicho reemplazo sin costo alguno para LA ENTIDAD. Siendo suficiente la sustentación de este hecho con un acta firmada por el personal de LA ENTIDAD que visito la obra y personal de obra del ejecutor o consultor (supervisión).		
12	PARTIDAS QUE NO CUMPLEN CON LAS ESPECIFICACIONES TÉCNICAS Cuando el contratista realice partidas que no son ejecutadas de acuerdo a las especificaciones técnicas del expediente técnico de la obra. Siendo suficiente la sustentación de este hecho con un acta firmada por el personal de LA ENTIDAD que visito la obra y personal de obra del ejecutor o consultor (supervisión).	1/1000 del monto contratado	Según informe del coordinador de obra y/o supervisor, por cada caso detectado en visita a la misma.
13	PERMANENCIA DEL RESIDENTE DE OBRA La presencia del residente es de forma permanente y directa. (Art. 179.1 del RLCE). En caso que el residente de obra no permanezca permanentemente en la obra será causal de aplicación de la penalidad. La penalidad será por cada día de inasistencia y/o presencia no permanente en obra.	0,75 UIT, por cada día de ausencia del personal	Según informe del Supervisor de Obra o Gerencia de Infraestructura del GRT.
14	POR PROPORCIONAR DOMICILIO QUE NO EXISTE O ERRADA Cuando el contratista no sea ubicado en la oficina operativa, cuya dirección ha sido consignada en la declaración jurada de su oferta y en el contrato, y a causa de ello la Entidad no pueda notificar los diferentes actos desde la firma hasta la liquidación de contrato de obra. La penalidad será por cada día en que la Entidad no ubique al contratista en la dirección establecida.	0,9 UIT, por cada día de incumplimiento	Según informe del Supervisor de Obra o Gerencia de Infraestructura del GRT.
15	PERMANENCIA DEL PLANTEL TÉCNICO En caso que los profesionales del plantel técnico no permanezcan en obra de acuerdo al coeficiente de participación y de acuerdo al cronograma de participación.	0,5 UIT, por cada día de ausencia del personal	Según informe del Supervisor de Obra o Gerencia de Infraestructura del GRT.
16	Si el contratista incumple con las normas Socio Laborales y/o de Seguridad y Salud en el trabajo.	0,8 UIT, por cada día de ocurrencia	Según informe del Supervisor de Obra o Gerencia de Infraestructura del GRT.
17	CAMBIO DE PERSONAL PROFESIONAL ESPECIFICADO EN PROPUESTA TÉCNICA Para el Ejecutor de la obra, el contratista, utilizará al personal profesional propuesto dentro de su propuesta técnica, no estando permitido cambio salvo por razones de fuerza mayor (Pronunciamiento N° 149-2010/DN, por lo que la multa será efectiva si no se cumple con las razones descritas en el pronunciamiento. La revisión y conformidad será otorgado por la Oficina Encargada de las Contrataciones - OEC, con aprobación de la Sub Gerencia de Obras y Supervisión.	1.0 UIT por cada ocurrencia.	Según informe del coordinador de obra y/o supervisor de obra, por cada ocurrencia y por cada profesional.
18	CRONOGRAMA DE PARTICIPACION DE PLANTEL TECNICO PROFESIONAL OFERTADO. - cuando el contratista no cumpla con entregar el calendario de participación del plantel técnico de profesionales dentro de los primeros 10 dc, a partir del inicio de la ejecución de obra, ante el consultor y/o supervisor de obra.	0.50 UIT por cada día de retraso.	Según informe del Supervisor de Obra o Gerencia de Infraestructura del GRT.
19	No tener Expediente Técnico en Obra, desde el inicio de la ejecución de la obra y/o cuando se detecte en obra que no lo tiene, en el día de la ocurrencia.	0.50 UIT por cada día de la ocurrencia	Según informe del Supervisor de Obra o Gerencia de Infraestructura del GRT.





GOBIERNO REGIONAL TUMBES
GERENCIA GENERAL REGIONAL
OFICINA REGIONAL DE INFRAESTRUCTURA



20	Entrega de información Incompleta y/o Extemporánea y/o Falsa, perjudicando el trámite normal de los mismos (solicitud de adelantos, valorizaciones, adicionales, informe final, ampliaciones de plazo, informes técnicos, cronogramas y calendarios de obra, solicitud de cambio de especialistas, etc.) La penalidad se aplicará por cada día de atraso o por ocurrencia.	3/1000 del monto contratado, por día de retraso (de ser el caso).	Según informe del coordinador de obra y/o supervisor, por cada caso detectado en visita a la misma.
21	No entregar los certificados de calidad y/o resultados de pruebas de control de los materiales usados en obra de acuerdo al expediente técnico, oportunamente (o de ser en caso, no adjuntarlos en las valorizaciones de obra).	2/1000 del monto contratado, por ocurrencia	Según informe del coordinador de obra y/o supervisor, por cada caso detectado en visita a la misma.
22	Si como consecuencia de verificar el funcionamiento u operatividad de la infraestructura culminada y las instalaciones y equipos en caso corresponda, el comité de recepción, advierte que la obra no se encuentra culminada.	3/1000 del monto contratado	Según informe del presidente del Comité de Recepción de obra, según corresponda
23	En caso no cumpla con presentar en el plazo indicado, la Liquidación final de la obra.	2/1000 del monto contratado	Según informe del coordinador de obra y/o supervisor, por cada caso detectado en visita a la misma.
24	CARTEL DE OBRA Cuando el contratista no coloque el cartel de obra dentro del plazo establecido en las especificaciones técnicas y/o programación de obra vigente. La multa será por día de atraso.	0,5 UIT, por cada día de incumplimiento	Según informe del Supervisor de Obra o Gerencia de Infraestructura del GRT.
25	Por no capacitar con las charlas diarias de diez minutos y/o demás capacitaciones, por parte del profesional responsable.	0,5 UIT, por cada día de ocurrencia	Según informe del coordinador de obra y/o supervisor, por cada caso detectado en visita a la misma.
26	Cuando el contratista no cumple con entregar los planos de replanteo tres días antes de la comunicación en la que se le señale la fecha que se llevará a cabo la recepción de la obra.	0,5 UIT, por cada día de ocurrencia	Según informe del presidente del Comité de Recepción de obra, según corresponda.
27	Cuando por atribuciones propias del Contratista, paraliza la obra, sin sustento adecuado, afectando el desarrollo normal de la obra.	0,5 UIT, por cada día de paralización no sustentada.	Según informe del Supervisor de Obra o Gerencia de Infraestructura del GRT.
28	Cuando el contratista no cumple con realizar las medidas de mitigación ambiental indicadas en los instrumentos de gestión ambiental que forman parte del Expediente Técnico.	0,5 UIT, por cada día de ocurrencia	Según informe del Supervisor de Obra o Gerencia de Infraestructura del GRT.
29	Cuando el contratista, no cumple con realizar el proceso de limpieza dentro o fuera de la obra y/o la eliminación de material excedente propio de la ejecución de la obra, previa advertencia del supervisor de la obra.	0,5 UIT, por cada día de ocurrencia	Según informe del Supervisor de Obra o Gerencia de Infraestructura del GRT.



Procedimiento para aplicación de penalidad:

1. El Supervisor de Obra al detectar el incumplimiento de las obligaciones señaladas en la tabla de Penalidades, registra la infracción en el Cuaderno de Obra, y remite carta de preaviso al contratista, adjuntando las evidencias que pudiera haber obtenido, en dicha carta se establece un plazo para la subsanación de la infracción.



GOBIERNO REGIONAL TUMBES
GERENCIA GENERAL REGIONAL
OFICINA REGIONAL DE INFRAESTRUCTURA



2. El Contratista revisa el caso notificado y procede a subsanarlo en el plazo establecido, de no hacerlo pasa al siguiente numeral.
3. El Supervisor de Obra procede a calcular la penalidad según la Tabla de penalidades, sobre la base del Monto del Contrato vigente, por día, personal de ocurrencia, de corresponder, verificando antes que el monto acumulado de penalidades aplicadas no haya excedido el monto máximo de penalidad admisible, equivalente al diez por ciento (10%) del monto del contrato vigente, caso contrario pasa al literal 6).
4. El Supervisor de Obra registra en el cuaderno de obra la aplicación de la penalidad y mediante carta comunica a la Entidad.
5. El Supervisor de Obra elabora y remite la valorización con la aplicación de la penalidad
6. En los casos que el monto acumulado de penalidades aplicadas haya excedido el monto máximo admisible, el Supervisor de obra evaluará y podrá proponer a la Entidad que inicie la Resolución del Contrato de obra.

38. EJECUCIÓN DE OBRA.

El Contratista ejecutará la Obra en estricto cumplimiento del Expediente Técnico. Los materiales, herramientas y Mano de Obra, serán tomados en consideración de acuerdo a lo definido en el expediente técnico.

La construcción, sin excepción, comprenderá las mejores prácticas de ejecución de Obras, empleando procedimientos constructivos de calidad, equipos y técnicas de última generación acordes con las tecnologías vigentes, a fin de asegurar un producto de calidad.

SEGURIDAD DE OBRA

Complementando las actividades programadas se tomarán las medidas de seguridad durante la ejecución de la obra, la misma que deberá implementarse de tal manera que se den todas las condiciones necesarias para evitar accidentes. Las medidas de seguridad deben abarcar desde las labores de difusión de los desvíos hasta los avisos preventivos en el sitio de la obra.

REPOSICIÓN DE SERVICIOS PÚBLICOS AFECTADOS

El Contratista deberá efectuar un inventario detallado de las instalaciones de servicios públicos ubicadas en el área de influencia del proyecto, para la cual por medio de consultas a las empresas correspondientes deberá conseguir la información de ubicaciones de redes principales y secundarias de las redes sub-terráneas y aéreas, así como de las acometidas domiciliarias, estado de conservación, vida útil remanente, etc.

SEGURIDAD Y SALUD OCUPACIONAL

El Contratista deberá cumplir con la normatividad legal, sobre Seguridad y Salud Ocupacional; de aplicación en su actividad; al respecto deberá dar estricto cumplimiento, bajo su responsabilidad en caso de inobservancia, de la normatividad referencial y sus modificaciones.

El Contratista deberá desarrollar las medidas adecuadas de seguridad y salud ocupacional a fin de garantizar la seguridad y salud del personal que intervenga en la actividad y preservar los bienes propios.

TRIBUTOS Y OTRAS OBLIGACIONES

Serán de cargo del Contratista todos los tributos, contribuciones y gravámenes que le corresponden de acuerdo a Ley. Toda responsabilidad de carácter laboral y por el pago de aportaciones sociales es exclusivamente del Contratista.

38.1 ERRORES O CONTRADICCIONES

El Contratista debe hacer notar a la Entidad cualquier error o contradicción en los documentos, poniéndolo de inmediato en conocimiento del Supervisor.

Se entiende que, para realizar su propuesta, el postor ha analizado el expediente técnico, ha realizado sus propios Metrados y ha considerado todos los gastos para desarrollar la obra de acuerdo a los planos entregados.





GOBIERNO REGIONAL TUMBES
GERENCIA GENERAL REGIONAL
OFICINA REGIONAL DE INFRAESTRUCTURA



38.2 TRABAJOS DEFECTUOSOS O MAL EJECUTADOS

El Contratista es exclusivamente responsable de la ejecución y conservación de las obras objeto del presente contrato y de las faltas que en ellas pudieran notarse, sin que le exima de responsabilidad la circunstancia de que la Supervisión de Obra haya examinado y reconocido la obra durante su construcción o los materiales empleados, ni que las distintas partes de obra hayan sido incluidas en las mediciones o certificaciones parciales.

Si la obra no se sujetara estrictamente a los planos y demás documentos del proyecto, si los materiales utilizados no fueran de la calidad requerida, si se advierten vicios o defectos en la construcción o se tienen razones fundadas para creer que existen vicios ocultos en la obra ejecutada, el Contratista deberá demolerla y rehacerla hasta dejarla a completa satisfacción de la Supervisión de obra.

38.3 OBRAS PROVISIONALES

El Contratista deberá acondicionar ambientes temporales que permitan, tanto al Contratista, a la Supervisión, el normal desarrollo de sus actividades, debiendo incluir oficinas, almacenes de equipos y materiales, los mismos que deberán quedar habilitados y equipados a los quince (15) días calendario de iniciado el plazo de ejecución de la obra y conservarse hasta la recepción de la obra.

Estos ambientes ofrecerán adecuadas condiciones de estabilidad, aislamiento, ventilación e iluminación y deberán estar provistos de adecuadas instalaciones eléctricas, sanitarias y comunicaciones de ser necesarias.

Asimismo, el Contratista instalará las facilidades en función de la magnitud de la obra a realizar, debiendo reunir en cualquier caso las siguientes condiciones:

- El almacenaje de los materiales excepto los no perecederos se realizará bajo parte cubierta, exigiéndose cerramientos laterales que tengan ventilación natural mediante aberturas practicables.
- La obra dispondrá de servicios sanitarios adecuados a la cantidad de personal obrero empleado.
- Los depósitos o almacenes, talleres, casilla de vigilancia, vestuarios para el personal, servicios higiénicos, etc., cumplirán con las condiciones de higiene imprescindible para su uso, a criterio del Supervisor.

Los gastos, que demande la instalación, el funcionamiento y conservación de los ambientes para la ejecución de la Obra, se extenderán hasta la recepción de la obra y corren por cuenta del Contratista.

Estas prescripciones no son excluyentes de otras previsiones que pudiera adoptar el Contratista para el más eficaz desarrollo de las actividades relacionadas a la ejecución de la obra, pero, en cualquier caso, deberá mantener informado al Supervisor de las modificaciones que sobre el particular llevará a cabo, debiendo merecer su visto bueno.

El Contratista será responsable de la vigilancia general de las obras en forma continua, para prevenir sustracciones o deterioros de los materiales, enseres, estructuras y otros bienes propios o ajenos; en caso de pérdida correrá con los gastos que demande su sustitución.

El Contratista deberá colocar cercos, protecciones, barreras, letreros, señales y luces de peligro y tomar las demás precauciones necesarias en todas las maquinarias y partes del campamento donde puedan producirse accidentes.

38.4 PROGRAMA DE TRABAJO

Dentro del día siguiente al inicio contractual de la obra, el Contratista deberá presentar para consideración del Supervisor, el Calendario de Obra Valorizado contratado, adecuado a la fecha de inicio del plazo contractual.

Dentro de los siete (7) días calendario siguientes al inicio contractual de la obra, el Contratista deberá presentar para consideración del Supervisor, un Calendario detallado de Adquisición





GOBIERNO REGIONAL TUMBES
GERENCIA GENERAL REGIONAL
OFICINA REGIONAL DE INFRAESTRUCTURA



de equipos y materiales ajustado a las fechas calendario de iniciación y terminación contractual de la obra, en el que se muestre el orden en que se ha de proceder a la ejecución de los diferentes trabajos.

Estos programas de trabajos deberán ser elaborados utilizando el Método del Camino Crítico (CPM) o El diagrama de barras de GANTT.

Al actualizar su programa de trabajo y/o cronograma, el Contratista deberá tomar en cuenta las restricciones originadas por caso fortuito o de fuerza mayor.

El Contratista estará obligado a presentar la reprogramación de sus trabajos toda vez que le sea aprobada una prórroga justificada del plazo de ejecución de la obra o cuando el Supervisor lo requiera como consecuencia del atraso en el cumplimiento del cronograma vigente, conforme a los plazos establecidos vigentes, estando el nuevo programa de trabajos sujeto a la revisión y aprobación del Supervisor.

La presentación del programa de trabajos y su aprobación por el Supervisor, no eximirán al Contratista de ninguna de las obligaciones y responsabilidades emergentes del Contrato.

39. AMPLIACIONES DE PLAZO

En concordancia con el artículo 197° del RLCE, el Contratista podrá solicitar la ampliación de plazo pactado por cualquiera de las siguientes causales ajenas a la voluntad del Contratista, siempre que modifiquen la ruta crítica del programa de ejecución de obra vigente al momento de la solicitud de la ampliación:

1. Atrasos y/o paralizaciones por causas no atribuibles al Contratista.
2. Cuando es necesario un plazo adicional para la ejecución de la prestación adicional de obra. En este caso, el Contratista amplía el plazo de las garantías que hubiere otorgado.
3. Cuando es necesario un plazo adicional para la ejecución de los mayores metrados que no provengan de variaciones del expediente técnico de obra, en contratos a precios unitarios.
4. Para que proceda una ampliación de plazo, deberá observarse el procedimiento y plazos regulados en el Art. 198° del Reglamento de la Ley de Contrataciones del Estado.

40. EFECTOS DE MODIFICACIÓN DEL PLAZO CONTRACTUAL

Los efectos de la modificación del plazo contractual se encuentran estipulado en el Art. 199° del Reglamento de la Ley de Contrataciones del Estado. Las ampliaciones de plazo darán lugar a mayores costos directamente acreditados y los gastos generales variables. Las reducciones de plazo por reducción de prestaciones que generen menores gastos generales serán deducidas de la liquidación final del contrato. La entidad ampliará el plazo de los otros contratos celebrados vinculados directamente al contrato principal, de acuerdo al Art. 199.7 del Reglamento de la Ley de Contrataciones del Estado.

41. LIMPIEZA GENERAL Y RETIRO DE OBRAS PROVISIONALES

Cuando la obra se haya terminado, todas las instalaciones provisionales, depósitos y ambientes construidos deberán ser removidos y/o restablecidos a su forma original para adquirir un aspecto limpio, debiendo el Contratista efectuar dichos trabajos con cargo a sus gastos generales.

42. CONSERVACIÓN DEL MEDIO AMBIENTE

El Contratista deberá identificar y utilizar a su costo, botaderos autorizados para colocar los residuos de materiales que por efecto de la obra se genere, evitando en lo posible el impacto negativo con el medio ambiente.

El Contratista tiene la obligación de velar por la conservación del Medio Ambiente, para lo cual deberá cumplir con todas las provisiones correspondientes.





GOBIERNO REGIONAL TUMBES
GERENCIA GENERAL REGIONAL
OFICINA REGIONAL DE INFRAESTRUCTURA



El Contratista deberá asumir su responsabilidad por las infracciones que pudiera cometer, contra la legislación relacionada con la preservación del medio ambiente.

El Contratista está obligado a realizar las visitas técnicas, mediciones y cualquier actividad, en estricta conformidad a las normas de Medio Ambiente ISO 14001:1996.

El Contratista deberá cumplir con la normatividad legal, sobre Medio Ambiente de aplicación en su actividad. Al respecto deberá presentar en su Oferta una Declaración Jurada de cumplimiento normatividad legal vigente y de la implementación de algunas actividades seguidamente detallada:

D.S. N° 029-94-EM Reglamento de Protección Ambiental en las Actividades Eléctricas y la Ley N° 27314-Ley General de Residuos Sólidos.

43. RESPONSABILIDAD POR PÉRDIDA DE MATERIALES O HERRAMIENTAS.

La Entidad no asume ninguna responsabilidad por pérdida de materiales o herramientas del Contratista dentro de la obra.

44. RECEPCIÓN DE OBRA

A la terminación de la obra y luego de una inspección conjunta entre el Supervisor y del Contratista, si no surgen observaciones con relación a la calidad y terminación de la Obra, se procederá a la Recepción, suscribiendo el Acta correspondiente, en la que se indicará claramente el estado final de la obra, de existir observaciones no se podrá recepcionar la obra, se levantará un acta de observaciones, en la que se indicará el plazo máximo para la subsanación de las mismas, el contratista informará en su oportunidad que se ha culminado con la subsanación de las observaciones determinadas por el comité de recepción de la obra, para lo cual la entidad definirá una nueva fecha para la recepción de la obra, de conformidad con el Reglamento de la Ley de Contrataciones del Estado.

45. DOCUMENTOS COMPLEMENTARIOS DEL CONTRATO DE EJECUCIÓN DE OBRA.

Forman parte integrante del contrato, todos los documentos indicados en los requerimientos técnicos mínimos proporcionados por la entidad y las bases del proceso de selección correspondiente; así como el expediente técnico completo y toda otra documentación referente a la Obra, que tienen por finalidad complementarse mutuamente.

En caso de discrepancia entre diferentes partes de los Documentos de Contrato, se aplicará el siguiente orden de precedencia entre los mismos:

Contrato de Obra
Bases del Procedimiento
Oferta del CONTRATISTA
Otros documentos que forman parte del Contrato.

46. RESPONSABILIDAD POR VICIOS OCULTOS

La conformidad de la ejecución de la obra por parte de LA ENTIDAD no enerva su derecho a reclamar posteriormente por defectos o vicios ocultos, conforme a lo dispuesto en la Ley y Reglamento de contrataciones del Estado.

El plazo de responsabilidad del contratista es de siete (07) años contados a partir de la recepción de obra.

47. ADECUACIÓN PLAN DE VIGILANCIA DE SALUD COVID_19

EL CONTRATISTA, tiene la responsabilidad del fiel cumplimiento de las normas de seguridad, higiene industrial y administración de riesgos y los lineamientos del plan de vigilancia de salud – COVID-19, según corresponda, la normatividad vigente.





GOBIERNO REGIONAL TUMBES
GERENCIA GENERAL REGIONAL
OFICINA REGIONAL DE INFRAESTRUCTURA



48. EQUIPAMIENTO ESTRATEGICO.

Se requiere el siguiente equipamiento estratégico:

ITEM	CANTIDAD	DESCRIPCIÓN
01	1.00	CAMION CISTERNA 4x2 (AGUA) 145-165 HP 2,000 GLN
02	3.00	CAMION VOLQUETE 6x4 330 HP 15 M3.
03	1.00	CAMION PLATAFORMA 6X4 ,260-300 HP, 19 TN
04	1.00	RODILLO LISO VIBR AUTOP 101-135HP 10-12T
05	1.00	CARGADOR S/LLANTAS 125-155 HP 3 YD3.
06	2.00	CARGADOR RETROEXCAVA DOR 0,5-0,75YD3 62HP
07	2.00	EXCAVADORA 320-330 HP
08	2.00	VIBRADOR DE CONCRETO 4 HP 1.50"
09	1.00	MOTONIVELADORA 125 - 185HP
10	02.00	MEZCLADORA DE CONCRETO 9 -11 P3
11	02.00	COMPACTADORA VIBRATORIA TIPO PLANCHA 4 HP
12	1.00	EQUIPO DE ESTACIÓN TOTAL PRECISIÓN 5"

NOTA: Se aceptará para sustentar el equipamiento estratégico requerido en las Bases, equipos con mayores capacidades en potencia, pesos, longitudes, volúmenes, etc.

Acreditación:

De conformidad con el numeral 49.3 del artículo 49 y el literal e) del numeral 139.1 del artículo 139 del Reglamento este requisito de calificación se acredita para la suscripción del contrato.

49. PERSONAL NO CLAVE

- INGENIERO ESPECIALISTA EN REDES DE SANEAMIENTO:
INGENIERO CIVIL/ INGENIERO SANITARIO/INGENIERO MECANICO DE FLUIDOS
- ESPECIALISTA EN ARQUEOLOGIA:
LIC. EN ARQUEOLOGIA.
- ESPECIALISTA EN ASISTENCIA MÉDICA:
LIC. EN ENFERMERIA O MEDICO.

50. PERFIL PROFESIONAL PERSONAL NO CLAVE

- INGENIERO ESPECIALISTA EN REDES DE SANEAMIENTO:
INGENIERO CIVIL/ INGENIERO SANITARIO/INGENIERO MECANICO DE FLUIDOS
Deberá acreditar una experiencia mínima de doce meses (12) meses como: Especialista, Ingeniero, Jefe, Residente o supervisor o la combinación de estos de: sistemas, redes, líneas, de agua potable o agua potable y alcantarillado; en la ejecución de obras y/o supervisión de obras
- ARQUEOLOGO
Deberá acreditar una experiencia mínima de veinticuatro meses (24) meses como especialista arqueología, en la ejecución de obras y/o supervisión de obras en general.
- ESPECIALISTA EN ASISTENCIA MÉDICA:
Con seis (06) meses de experiencia profesional, que se computa desde la colegiatura.

Se considerará obra similar a: Construcción y/o mejoramiento y/o rehabilitación y/o ampliación de obras viales, que incluya mejoramiento de sub rasantes con over, sub-base, base, losa de pavimentos rígidos, con obras de arte: Alcantarillas y badenes y redes de Agua y Alcantarillado.





GOBIERNO REGIONAL TUMBES
GERENCIA GENERAL REGIONAL
OFICINA REGIONAL DE INFRAESTRUCTURA



51. PERSONAL CLAVE.

De conformidad de la Resolución Ministerial N 146-2021-VIVIENDA; de fecha 14 de Mayo del 2021.

- **RESIDENTE DE OBRA:**
INGENIERO CIVIL.
- **ESPECIALISTA DE CALIDAD:**
INGENIERO CIVIL.
- **ESPECIALISTA AMBIENTAL :**
INGENIERO.
- **ESPECIALISTA DE SEGURIDAD EN OBRA Y SALUD EN EL TRABAJO:**
INGENIERO.

3.1. REQUISITOS DE CALIFICACIÓN

Importante

Para determinar que los postores cuentan con las capacidades necesarias para ejecutar el contrato, el comité de selección incorpora los requisitos de calificación que se extraen del expediente técnico, no pudiendo incluirse requisitos adicionales a los previstos en el mismo, ni distintos a los siguientes:

A	CAPACIDAD TÉCNICA Y PROFESIONAL																																							
A.1	EQUIPAMIENTO ESTRATÉGICO																																							
	<p>Requisitos:</p> <table><tr><th>ÍTEM</th><th>CANTIDAD</th><th>DESCRIPCIÓN</th></tr><tr><td>01</td><td>1.00</td><td>CAMION CISTERNA 4x2 (AGUA) 145-165 HP 2,000 GLN</td></tr><tr><td>02</td><td>3.00</td><td>CAMION VOLQUETE 6x4 330 HP 15 M3.</td></tr><tr><td>03</td><td>1.00</td><td>CAMION PLATAFORMA 6X4 ,260-300 HP, 19 TN</td></tr><tr><td>04</td><td>1.00</td><td>RODILLO LISO VIBR AUTOP 101-135HP 10-12T</td></tr><tr><td>05</td><td>1.00</td><td>CARGADOR S/LLANTAS 125-155 HP 3 YD3.</td></tr><tr><td>06</td><td>2.00</td><td>CARGADOR RETROEXCAVA DOR 0,5-0,75YD3 62HP</td></tr><tr><td>07</td><td>2.00</td><td>EXCAVADORA 320-330 HP</td></tr><tr><td>08</td><td>2.00</td><td>VIBRADOR DE CONCRETO 4 HP 1.50"</td></tr><tr><td>09</td><td>1.00</td><td>MOTONIVELADORA 125 - 185HP</td></tr><tr><td>10</td><td>02.00</td><td>MEZCLADORA DE CONCRETO 9 -11 P3</td></tr><tr><td>11</td><td>02.00</td><td>COMPACTADORA VIBRATORIA TIPO PLANCHA 4 HP</td></tr><tr><td>12</td><td>1.00</td><td>EQUIPO DE ESTACIÓN TOTAL PRECISIÓN 5"</td></tr></table> <p>NOTA: Se aceptará para sustentar el equipamiento estratégico requerido en las Bases, equipos con mayores capacidades en potencia, pesos, longitudes, volúmenes, etc.</p> <p>Acreditación: De conformidad con el numeral 49.3 del artículo 49 y el literal e) del numeral 139.1 del artículo 139 del Reglamento este requisito de calificación se acredita para la suscripción del contrato.</p> <div><p>Importante</p><p>No corresponde solicitar como equipamiento que el postor cuente con oficinas, locales u otros espacios físicos. Asimismo, no se puede requerir características, años de antigüedad y demás condiciones del equipamiento que no consten en el expediente técnico.</p></div>	ÍTEM	CANTIDAD	DESCRIPCIÓN	01	1.00	CAMION CISTERNA 4x2 (AGUA) 145-165 HP 2,000 GLN	02	3.00	CAMION VOLQUETE 6x4 330 HP 15 M3.	03	1.00	CAMION PLATAFORMA 6X4 ,260-300 HP, 19 TN	04	1.00	RODILLO LISO VIBR AUTOP 101-135HP 10-12T	05	1.00	CARGADOR S/LLANTAS 125-155 HP 3 YD3.	06	2.00	CARGADOR RETROEXCAVA DOR 0,5-0,75YD3 62HP	07	2.00	EXCAVADORA 320-330 HP	08	2.00	VIBRADOR DE CONCRETO 4 HP 1.50"	09	1.00	MOTONIVELADORA 125 - 185HP	10	02.00	MEZCLADORA DE CONCRETO 9 -11 P3	11	02.00	COMPACTADORA VIBRATORIA TIPO PLANCHA 4 HP	12	1.00	EQUIPO DE ESTACIÓN TOTAL PRECISIÓN 5"
ÍTEM	CANTIDAD	DESCRIPCIÓN																																						
01	1.00	CAMION CISTERNA 4x2 (AGUA) 145-165 HP 2,000 GLN																																						
02	3.00	CAMION VOLQUETE 6x4 330 HP 15 M3.																																						
03	1.00	CAMION PLATAFORMA 6X4 ,260-300 HP, 19 TN																																						
04	1.00	RODILLO LISO VIBR AUTOP 101-135HP 10-12T																																						
05	1.00	CARGADOR S/LLANTAS 125-155 HP 3 YD3.																																						
06	2.00	CARGADOR RETROEXCAVA DOR 0,5-0,75YD3 62HP																																						
07	2.00	EXCAVADORA 320-330 HP																																						
08	2.00	VIBRADOR DE CONCRETO 4 HP 1.50"																																						
09	1.00	MOTONIVELADORA 125 - 185HP																																						
10	02.00	MEZCLADORA DE CONCRETO 9 -11 P3																																						
11	02.00	COMPACTADORA VIBRATORIA TIPO PLANCHA 4 HP																																						
12	1.00	EQUIPO DE ESTACIÓN TOTAL PRECISIÓN 5"																																						
A.2	CALIFICACIONES DEL PLANTEL PROFESIONAL CLAVE																																							
	FORMACIÓN ACADÉMICA DEL PLANTEL PROFESIONAL CLAVE																																							
	<p>Requisitos:</p> <p>De conformidad a la Resolución Ministerial N 146-2021-VIVIENDA; de fecha 14 de Mayo del 2021.</p> <p>❖ <u>PERSONAL CLAVE</u></p> <ul style="list-style-type: none">• <u>RESIDENTE DE OBRA:</u> INGENIERO CIVIL.• <u>ESPECIALISTA DE CALIDAD:</u> INGENIERO CIVIL.• <u>ESPECIALISTA AMBIENTAL :</u> INGENIERO.• <u>ESPECIALISTA DE SEGURIDAD EN OBRA Y SALUD EN EL TRABAJO:</u> INGENIERO. <p>Acreditación:</p> <p>De conformidad con el numeral 49.3 del artículo 49 y el literal e) del numeral 139.1 del artículo 139 del Reglamento este requisito de calificación se acredita para la suscripción del contrato.</p> <div><p>Importante</p><ul style="list-style-type: none">• El residente de la obra debe cumplir las calificaciones establecidas en el artículo 179 del Reglamento.</div>																																							

A.3	EXPERIENCIA DEL PLANTEL PROFESIONAL CLAVE												
	Requisitos: ❖ RESIDENTE DE OBRA:												
	<table><tr><th colspan="3">Formación Académica</th></tr><tr><th>Nivel Grado o Título</th><th>Formación Académica</th><th>Acreditación</th></tr><tr><td>Título Profesional</td><td>INGENIERO CIVIL</td><td>Documentos para la acreditación de formación académica: dicho requisito de calificación se acreditará para la suscripción del contrato. Se verificara en el portal WEB de la Superintendencia Nacional de Educación Superior Universitaria - SUNEDU, a través del siguiente link: https://enlinea.sunedu.gob.pe/. De no encontrarse inscrito presentar copia del diploma respectivo. La colegiatura y habilitación se requerirá para el inicio de su participación efectiva en la ejecución de la prestación</td></tr></table>	Formación Académica			Nivel Grado o Título	Formación Académica	Acreditación	Título Profesional	INGENIERO CIVIL	Documentos para la acreditación de formación académica: dicho requisito de calificación se acreditará para la suscripción del contrato. Se verificara en el portal WEB de la Superintendencia Nacional de Educación Superior Universitaria - SUNEDU, a través del siguiente link: https://enlinea.sunedu.gob.pe/ . De no encontrarse inscrito presentar copia del diploma respectivo. La colegiatura y habilitación se requerirá para el inicio de su participación efectiva en la ejecución de la prestación			
Formación Académica													
Nivel Grado o Título	Formación Académica	Acreditación											
Título Profesional	INGENIERO CIVIL	Documentos para la acreditación de formación académica: dicho requisito de calificación se acreditará para la suscripción del contrato. Se verificara en el portal WEB de la Superintendencia Nacional de Educación Superior Universitaria - SUNEDU, a través del siguiente link: https://enlinea.sunedu.gob.pe/ . De no encontrarse inscrito presentar copia del diploma respectivo. La colegiatura y habilitación se requerirá para el inicio de su participación efectiva en la ejecución de la prestación											
	<table><tr><th colspan="4">Experiencia</th></tr><tr><th>Cargo desempeñado</th><th>Tipo de Experiencia</th><th>Tiempo de Experiencia</th><th>Acreditación de Experiencia</th></tr><tr><td>• Residente y/o jefe y/o supervisor y/o inspector y/o jefe de supervisión y/o residente principal y/o director residente y/o jefe residente y/o jefe residente principal y/o ingeniero residente y/o supervisor principal de obra.</td><td>Obras similares</td><td>36 meses (computado desde la fecha de la colegiatura)</td><td>Documentos para la acreditación de cargo desempeñado: dicho requisito de calificación se acreditará para la suscripción del contrato (i) Copia simple de contratos y su respectiva conformidad o (ii) constancias o (iii) certificados o (iv) cualquier otra documentación que, de manera fehaciente demuestre la experiencia del personal clave propuesto. La Entidad debe valorar de manera integral los documentos presentados para acreditar dicha experiencia, se debe validar la experiencia si las actividades que realizó el profesional corresponden con la función propia del cargo o puesto requerido, desarrollados en el sector público o privado</td></tr></table>	Experiencia				Cargo desempeñado	Tipo de Experiencia	Tiempo de Experiencia	Acreditación de Experiencia	• Residente y/o jefe y/o supervisor y/o inspector y/o jefe de supervisión y/o residente principal y/o director residente y/o jefe residente y/o jefe residente principal y/o ingeniero residente y/o supervisor principal de obra.	Obras similares	36 meses (computado desde la fecha de la colegiatura)	Documentos para la acreditación de cargo desempeñado: dicho requisito de calificación se acreditará para la suscripción del contrato (i) Copia simple de contratos y su respectiva conformidad o (ii) constancias o (iii) certificados o (iv) cualquier otra documentación que, de manera fehaciente demuestre la experiencia del personal clave propuesto. La Entidad debe valorar de manera integral los documentos presentados para acreditar dicha experiencia, se debe validar la experiencia si las actividades que realizó el profesional corresponden con la función propia del cargo o puesto requerido, desarrollados en el sector público o privado
Experiencia													
Cargo desempeñado	Tipo de Experiencia	Tiempo de Experiencia	Acreditación de Experiencia										
• Residente y/o jefe y/o supervisor y/o inspector y/o jefe de supervisión y/o residente principal y/o director residente y/o jefe residente y/o jefe residente principal y/o ingeniero residente y/o supervisor principal de obra.	Obras similares	36 meses (computado desde la fecha de la colegiatura)	Documentos para la acreditación de cargo desempeñado: dicho requisito de calificación se acreditará para la suscripción del contrato (i) Copia simple de contratos y su respectiva conformidad o (ii) constancias o (iii) certificados o (iv) cualquier otra documentación que, de manera fehaciente demuestre la experiencia del personal clave propuesto. La Entidad debe valorar de manera integral los documentos presentados para acreditar dicha experiencia, se debe validar la experiencia si las actividades que realizó el profesional corresponden con la función propia del cargo o puesto requerido, desarrollados en el sector público o privado										

• **ESPECIALISTA DE CALIDAD:**

Formación Académica

Nivel Grado o Título	Formación Académica	Acreditación
Título Profesional	INGENIERO CIVIL	<p>Documentos para la acreditación de formación académica: dicho requisito de calificación se acreditará para la suscripción del contrato.</p> <p>Se verificara en el portal WEB de la Superintendencia Nacional de Educación Superior Universitaria - SUNEDU, a través del siguiente link: https://enlinea.sunedu.gob.pe/. De no encontrarse inscrito presentar copia del diploma respectivo. La colegiatura y habilitación se requerirá para el inicio de su participación efectiva en la ejecución de la prestación</p>

Experiencia

Cargo desempeñado	Tipo de Experiencia	Tiempo de Experiencia	Acreditación de Experiencia
• Especialista y/o ingeniero y/o residente y/o inspector y/o supervisor y/o jefe y/o asistente o responsable de: control de calidad o calidad o aseguramiento de calidad o programa de calidad o protocolos de calidad.	Obras en General	12 meses (computado desde la fecha de la colegiatura)	<p>Documentos para la acreditación de cargo desempeñado: dicho requisito de calificación se acreditará para la suscripción del contrato</p> <p>(i) Copia simple de contratos y su respectiva conformidad o (ii) constancias o (iii) certificados o (iv) cualquier otra documentación que, de manera fehaciente demuestre la experiencia del personal clave propuesto. La Entidad debe valorar de manera integral los documentos presentados para acreditar dicha experiencia, se debe validar la experiencia si las actividades que realizó el profesional corresponden con la función propia del cargo o puesto requerido, desarrollados en el sector público o privado</p>

• **ESPECIALISTA AMBIENTAL :**

Formación Académica			
Nivel Grado o Título	Formación Académica	Acreditación	
Título Profesional	Ingeniero Civil o Ingeniero Ambiental o Ingeniero de Gestión Ambiental o Ingeniero Ambiental y de Recursos Ambientales o Ingeniero de Recursos Naturales y Energía Renovable o Ingeniero de Recursos Renovables o Ingeniero Ambiental y de Recursos Naturales	<p>Documentos para la acreditación de formación académica: dicho requisito de calificación se acreditará para la suscripción del contrato.</p> <p>Se verificara en el portal WEB de la Superintendencia Nacional de Educación Superior Universitaria - SUNEDU, a través del siguiente link: https://enlinea.sunedu.gob.pe/.</p> <p>De no encontrarse inscrito presentar copia del diploma respectivo.</p> <p>La colegiatura y habilitación se requerirá para el inicio de su participación efectiva en la ejecución de la prestación</p>	
Experiencia			
Cargo desempeñado	Tipo de Experiencia	Tiempo de Experiencia	Acreditación de Experiencia
Especialista y/o ingeniero y/o supervisor y/o jefe y/o responsable y/o residente ambiental y/o ambientalista en: Mitigación ambiental o ambientalista o monitoreo y mitigación ambiental o impacto ambiental o medio ambiente.	Obras en General	18 meses (computado desde la fecha de la colegiatura)	<p>Documentos para la acreditación de cargo desempeñado: dicho requisito de calificación se acreditará para la suscripción del contrato</p> <p>(i) Copia simple de contratos y su respectiva conformidad o (ii) constancias o (iii) certificados o (iv) cualquier otra documentación que, de manera fehaciente demuestre la experiencia del personal clave propuesto. La Entidad debe valorar de manera integral los documentos presentados para acreditar dicha experiencia, se debe validar la experiencia si las actividades que realizó el profesional corresponden con la función propia del cargo o puesto requerido, desarrollados en el sector público o privado</p>

• **ESPECIALISTA DE SEGURIDAD EN OBRA Y SALUD EN EL TRABAJO**

Formación Académica

Nivel Grado o Título	Formación Académica	Acreditación
Título Profesional	Ingeniero Civil o Ingeniero de Higiene y Seguridad Industrial o Ingeniero Industrial o Ingeniero de Seguridad y Salud en el Trabajo	Documentos para la acreditación de formación académica: dicho requisito de calificación se acreditará para la suscripción del contrato. Se verificara en el portal WEB de la Superintendencia Nacional de Educación Superior Universitaria - SUNEDU, a través del siguiente link: https://enlinea.sunedu.gob.pe/ . De no encontrarse inscrito presentar copia del diploma respectivo. La colegiatura y habilitación se requerirá para el inicio de su participación efectiva en la ejecución de la prestación

Experiencia

Cargo desempeñado	Tipo de Experiencia	Tiempo de Experiencia	Acreditación de Experiencia
Especialista y/o ingeniero y/o supervisor y/o jefe y/o responsable y/o residente en: seguridad y salud ocupacional o seguridad e higiene ocupacional o seguridad de obra o seguridad en el trabajo o salud ocupacional o implementación de planes de seguridad e higiene ocupacional o en prevención de riesgos laborales	Obras en General	24 meses (computado desde la fecha de la colegiatura)	Documentos para la acreditación de cargo desempeñado: dicho requisito de calificación se acreditará para la suscripción del contrato (i) Copia simple de contratos y su respectiva conformidad o (ii) constancias o (iii) certificados o (iv) cualquier otra documentación que, de manera fehaciente demuestre la experiencia del personal clave propuesto. La Entidad debe valorar de manera integral los documentos presentados para acreditar dicha experiencia, se debe validar la experiencia si las actividades que realizó el profesional corresponden con la función propia del cargo o puesto requerido, desarrollados en el sector público o privado

Acreditación:

De conformidad con el numeral 49.3 del artículo 49 y el literal e) del numeral 139.1 del artículo 139 del Reglamento este requisito de calificación se acredita para la suscripción del contrato.

Importante

El residente de la obra debe cumplir la experiencia mínima establecida en el artículo 179 del Reglamento.

B	EXPERIENCIA DEL POSTOR EN LA ESPECIALIDAD		
<u>Requisitos:</u>			
En conformidad de la Resolución Ministerial N 146-2021-VIVIENDA; de fecha 14 de Mayo del 2021.			
. Experiencia del postor en la especialidad			
Monto facturado acumulado	Cantidad máxima de contrataciones	Antigüedad de la contratación	Acreditación de experiencia
No mayor a una (1) vez el valor referencial de la contratación o del ítem, en la ejecución de obras iguales y/o similares	Veinte (20)	Durante los diez (10) años anteriores a la fecha de la presentación de ofertas que se computarán desde la suscripción del acta de recepción de obra.	Se acreditará con copia simple de: (i) contratos y sus respectivas actas de recepción de obra; (ii) contratos y sus respectivas resoluciones de liquidación; o (iii) contratos y sus respectivas constancias de prestación o cualquier otra documentación de la cual se desprenda fehacientemente que la obra fue concluida, así como el monto total que implicó su ejecución
El postor debe acreditar un monto facturado acumulado equivalente a UNA (1) VEZ EL VALOR REFERENCIAL DE LA CONTRATACIÓN (9'079,982.30) , en la ejecución de obras similares, durante los 10 años anteriores a la fecha de la presentación de ofertas que se computarán desde la suscripción del acta de recepción de obra.			
Se considerará como obra similar a: Construcción y/o mejoramiento y/o rehabilitación y/o ampliación de obras viales, que incluya mejoramiento de subrasantes con over, sub-base, base, losa de pavimentos rígidos, con obras de arte: alcantarillas y badenes y Redes de Agua y Alcantarillado.			
<u>Acreditación:</u>			
La experiencia del postor se acreditará con copia simple de: (i) contratos y sus respectivas actas de recepción de obra; (ii) contratos y sus respectivas resoluciones de liquidación; o (iii) contratos y sus respectivas constancias de prestación o cualquier otra documentación ¹⁶ de la cual se desprenda fehacientemente que la obra fue concluida, así como el monto total que implicó su ejecución; correspondientes a un máximo de veinte (20) contrataciones.			
En los casos que se acredite experiencia adquirida en consorcio, debe presentarse la promesa de consorcio o el contrato de consorcio del cual se desprenda fehacientemente el porcentaje de las obligaciones que se asumió en el contrato presentado; de lo contrario, no se computará la experiencia proveniente de dicho contrato.			
Asimismo, cuando se presenten contratos derivados de procesos de selección convocados antes del 20.09.2012, la calificación se ceñirá al método descrito en la Directiva "Participación de Proveedores en Consorcio en las Contrataciones del Estado", debiendo presumirse que el porcentaje de las obligaciones equivale al porcentaje de participación de la promesa de consorcio o del contrato de consorcio. En caso que en dichos documentos no se consigne el porcentaje de participación se presumirá que las obligaciones se ejecutaron en partes iguales.			
Si el titular de la experiencia no es el postor, consignar si dicha experiencia corresponde a la matriz en caso que el postor sea sucursal, o fue transmitida por reorganización societaria, debiendo acompañar la documentación sustentatoria correspondiente.			
Si el postor acredita experiencia de otra persona jurídica como consecuencia de una reorganización societaria, debe presentar adicionalmente el Anexo N° 9 .			
Cuando los contratos presentados se encuentren expresados en moneda extranjera, debe indicarse el tipo de cambio venta publicado por la Superintendencia de Banca, Seguros y AFP correspondiente a la fecha de suscripción.			

¹⁶ De acuerdo con la **Opinión N° 185-2017/DTN** "cualquier otra documentación", se entiende como tal a todo documento emitido por la Entidad contratante con ocasión de la ejecución de la obra que cumpla con demostrar de manera indubitable aquello que se acredita, por ejemplo mediante, las resoluciones de liquidación de obra, las actas de recepción de conformidad, entre otros.

	<p>Sin perjuicio de lo anterior, los postores deben llenar y presentar el Anexo N° 10 referido a la experiencia del postor en la especialidad.</p> <div> <p>Importante</p> <p><i>En el caso de consorcios, la calificación de la experiencia se realiza conforme a la Directiva "Participación de Proveedores en Consorcio en las Contrataciones del Estado".</i></p> </div>
C	<p>SOLVENCIA ECONÓMICA</p> <p><u>Requisitos:</u> El postor debe acreditar una línea de crédito equivalente al 60% del valor referencial de la Contratación (S/5'447,989.38), mediante la presentación de documentos tales como: carta, constancia, certificación, reporte, o similar, emitido por una Entidad autorizados por la Superintendencia de Banca y Seguros y AFP, que acrediten:</p> <p>Contar con línea(s) de crédito vigente por un valor acumulado igual o mayor a (S/5'447,989.38), de la presente convocatoria, debiéndose precisar que se encuentra aprobada, vigente y disponible durante el periodo de ejecución de la obra. Para el caso de Consorcios se sumarán las líneas de crédito de las empresas que lo integran y que dentro de sus obligaciones ejecuten la obra, o en todo caso bastará que sea una de las empresas consorciadas quien presente la carta de referencia que acredita línea de crédito a su favor, siempre que dicho documento logre superar el monto requerido en las bases. La línea de crédito debe de estar aprobada, vigente y disponible.</p> <p><u>Acreditación:</u></p> <p>Documento a nombre del postor emitido por una empresa que se encuentre bajo la supervisión directa de la Superintendencia de Banca, Seguros y Administradoras Privadas de Fondos de Pensiones o estar considerada en la última lista de bancos extranjeros de primera categoría que periódicamente publica el Banco Central de Reserva del Perú.</p> <p>No procede acreditar este requisito a través de líneas de créditos para cartas fianza o póliza de caución.</p> <p>Tampoco corresponde aceptar documentos emitidos por empresas de seguros para acreditar este requisito de calificación, toda vez que, de conformidad con el Oficio N° 47719-2019-SBS, dichas empresas no pueden otorgar créditos.</p> <div> <p>Importante</p> <p><i>En el caso de consorcios el documento que acredita la línea de crédito puede estar a nombre del consorcio o del integrante del consorcio que acredite el mayor porcentaje de participación en las obligaciones de la ejecución de la obra. El documento debe indicar expresamente el nombre completo o la denominación o razón social del integrante o integrantes del consorcio.</i></p> </div>

Importante

- *Si como resultado de una consulta u observación corresponde precisarse o ajustarse el requerimiento, se solicita la autorización del área usuaria y se pone de conocimiento de tal hecho a la dependencia que aprobó el expediente de contratación, de conformidad con el numeral 72.3 del artículo 72 del Reglamento.*
- *Los requisitos de calificación determinan si los postores cuentan con las capacidades necesarias para ejecutar el contrato, lo que debe ser acreditado documentalmente, y no mediante declaración jurada.*

CAPÍTULO IV FACTORES DE EVALUACIÓN

La evaluación se realiza sobre la base de cien (100) puntos.

Para determinar la oferta con el mejor puntaje y el orden de prelación de las ofertas, se considera lo siguiente:

FACTOR DE EVALUACIÓN	PUNTAJE / METODOLOGÍA PARA SU ASIGNACIÓN
A. PRECIO (95 Puntos)	
<p><u>Evaluación:</u></p> <p>Se evaluará considerando el precio ofertado por el postor.</p> <p><u>Acreditación:</u></p> <p>Se acreditará mediante el documento que contiene el precio de la oferta (Anexo N° 6).</p>	<p>La evaluación consistirá en otorgar el máximo puntaje a la oferta de precio más bajo y se otorga a las demás ofertas puntajes inversamente proporcionales a sus respectivos precios, según la siguiente fórmula:</p> $P_i = \frac{O_m \times PMP}{O_i}$ <p>I = Oferta Pi = Puntaje de la oferta a evaluar Oi = Precio i Om = Precio de la oferta más baja PMP = Puntaje máximo del precio</p> <p>[De 95]¹⁷ puntos</p>
OTROS FACTORES DE EVALUACIÓN	
[Hasta 5] puntos¹⁸	
B. SOSTENIBILIDAD AMBIENTAL Y SOCIAL (3 Puntos)	
<p><u>Evaluación:</u></p> <p>Se evaluará que el postor cuente con una (1) práctica de sostenibilidad ambiental o social</p> <p>En caso que el postor se presente en consorcio, cada uno de sus integrantes, debe acreditar alguna de las prácticas de sostenibilidad ambiental o social para obtener el puntaje.</p>	<p>(Máximo 3 puntos)</p> <p>Acredita una (1) de las prácticas de sostenibilidad [3] puntos</p> <p>No acredita ninguna práctica en sostenibilidad 0 puntos</p>
<p>B.1 Práctica: Certificación del sistema de gestión de la seguridad y salud en el trabajo</p> <p><u>Acreditación:</u> Copia simple del certificado que acredita que se ha implementado un sistema de gestión de seguridad y salud en el trabajo acorde con la norma OHSAS 18001:2007¹ o norma que la sustituya (ISO 45001:2018), o con la Norma Técnica Peruana equivalente (NTP-ISO 45001:2018), cuyo alcance o campo de aplicación:</p>	

¹⁷ De 83 a 100 puntos, en el caso de obras bajo la modalidad de ejecución llave en mano en las que se puede incluir adicionalmente el factor capacitación.

¹⁸ Hasta 17 puntos, en el caso de obras bajo la modalidad de ejecución llave en mano en las que se puede incluir adicionalmente el factor capacitación.

OTROS FACTORES DE EVALUACIÓN	[Hasta 5] puntos ¹⁸
<p>obras de pavimentación en general.^{19 20}</p> <p>El certificado debe haber sido emitido por un Organismo de Certificación acreditado para dicho sistema de gestión, ya sea ante el INACAL (antes INDECOPI) u otro organismo acreditador que cuente con reconocimiento internacional.²¹</p> <p>El referido certificado debe corresponder a la sede, filial u oficina a cargo de la prestación²², y estar vigente²³ a la fecha de presentación de ofertas.</p>	
<p>B.2 <u>Práctica:</u> Certificación del sistema de gestión de la responsabilidad social</p> <p><u>Acreditación:</u> Copia simple del certificado que acredita que se ha implementado un sistema de gestión de la responsabilidad social acorde con el estándar SA 8000:2014²⁴.</p> <p>El certificado debe haber sido emitido por un Organismo de Certificación acreditado ante el “Social Accountability Accreditation Services” (SAAS).</p> <p>El referido certificado debe corresponder a la sede, filial u oficina a cargo de la prestación²⁵, y estar vigente²⁶ a la fecha de presentación de ofertas.</p>	
<p>B.3 <u>Práctica:</u> Certificación del sistema de gestión ambiental.</p> <p><u>Acreditación:</u> Copia simple del certificado que acredita que se ha implementado un sistema de gestión ambiental acorde con la norma ISO 14001:2015, o con la Norma Técnica Peruana equivalente (NTP-ISO 14001:2015), cuyo alcance o campo de aplicación considere obras de pavimentación en general^{27 28}.</p> <p>El certificado debe haber sido emitido por un Organismo de Certificación acreditado para dicho sistema de gestión, ya sea ante el INACAL (antes INDECOPI) u otro organismo acreditador que cuente con</p>	

¹⁹ Respecto de la definición del alcance o campo de aplicación del certificado, se podrían considerar certificados cuyos alcances involucren el objeto de contratación, tales como “ejecución o construcción de”: obras de edificación, obras civiles, obras viales o de infraestructura vial, obras de saneamiento, obras electromecánicas, obras energéticas, obras de suministro de energía, entre otros.

²⁰ El postor en su oferta podrá acompañar el certificado con documentación complementaria emitida por la misma Entidad certificadora para precisar el alcance de su certificación; la cual debe corresponder a la sede que efectuará la prestación.

²¹ Sea firmante/signatario del Acuerdo de Reconocimiento Mutuo (MLA) del International Accreditation Forum-IAF (<http://www.iaf.nu>) o del InterAmerican Accreditation Cooperation-IAAC (<http://www.iaac.org.mx>) o del European co-operation for Accreditation-EA (<http://www.european-accreditation.org/>) o del Pacific Accreditation Cooperation-PAC (<http://www.apec-pac.org/>).

²² En el certificado debe estar consignada la dirección exacta de la sede, filial u oficina a cargo de la prestación.

²³ Se refiere al periodo de vigencia que señala el certificado presentado.

²⁴ Entre las certificaciones voluntarias más difundidas mundialmente, referidas al desempeño social en aspectos de la responsabilidad social en los lugares de trabajo, se encuentra la correspondiente al estándar SA 8000, propuesto por la Social Accountability International (SAI). La certificación bajo este estándar refiere que una organización ha demostrado mediante una evaluación (Auditoría de Tercera Parte) que cumple con sus requisitos en los siguientes aspectos: Trabajo infantil, trabajo forzoso o bajo coacción, salud y seguridad, libertad de asociación y derecho a la negociación colectiva, discriminación, prácticas disciplinarias, horas de trabajo y remuneración.

²⁵ En el certificado debe estar consignada la dirección exacta de la sede, filial u oficina a cargo de la prestación.

²⁶ Se refiere al periodo de vigencia que señala el certificado presentado.

²⁷ Respecto de la definición del alcance o campo de aplicación del certificado, se podrían considerar certificados cuyos alcances involucren el objeto de contratación, tales como “ejecución o construcción de”: obras de edificación, obras civiles, obras viales o de infraestructura vial, obras de saneamiento, obras electromecánicas, obras energéticas, obras de suministro de energía, entre otros.

²⁸ El postor en su oferta podrá acompañar el certificado con documentación complementaria emitida por la misma Entidad certificadora para precisar el alcance de su certificación; la cual debe corresponder a la sede que efectuará la prestación.

OTROS FACTORES DE EVALUACIÓN	[Hasta 5] puntos ¹⁸
<p>reconocimiento internacional²⁹.</p> <p>El referido certificado debe corresponder a la sede, filial u oficina a cargo de la prestación³⁰, y estar vigente³¹ a la fecha de presentación de ofertas.</p>	
<p>B.4 <u>Práctica:</u> Responsabilidad hídrica</p> <p><u>Acreditación:</u> Copia simple del Certificado Azul emitido por la Autoridad Nacional del Agua que lo reconoce como empresa hídricamente responsable del "Programa Huella Hídrica" (http://www.ana.gob.pe/certificado_azul).</p>	
<p>B.5 <u>Práctica:</u> Certificación del sistema de gestión de la energía</p> <p><u>Acreditación:</u> Copia simple del certificado que acredita que se ha implementado un SGE acorde con la norma ISO 50001:2011³² o ISO 50001:2018, o con la Norma Técnica Peruana equivalente (NTP ISO 50001:2012), cuyo alcance o campo de aplicación considere obras de pavimentación en general^{33 34}.</p> <p>El certificado debe haber sido emitido por un Organismo de Certificación acreditado para dicho sistema de gestión, ya sea ante el INACAL (antes INDECOPI) u otro organismo acreditador que cuente con reconocimiento internacional.³⁵</p> <p>El referido certificado debe corresponder a la sede, filial u oficina a cargo de la prestación³⁶, y estar vigente³⁷ a la fecha de presentación de ofertas.</p>	
D. INTEGRIDAD EN LA CONTRATACIÓN PÚBLICA (2 Puntos)	
<p><u>Evaluación:</u> Se evaluará que el postor cuente con certificación del sistema de gestión antisoborno.</p> <p><u>Acreditación:</u> Copia simple del certificado que acredita que se ha implementado un sistema de gestión antisoborno acorde con la norma ISO 37001:2016 o con la Norma Técnica Peruana equivalente (NTP-ISO37001:2017).</p> <p>El certificado debe haber sido emitido por un Organismo de Certificación acreditado para dicho sistema de gestión, ya sea ante</p>	<p>(Máximo 2 puntos)</p> <p>Presenta Certificado ISO 37001 [2] puntos</p> <p>No presenta Certificado ISO 37001 0 puntos</p>

²⁹ Sea firmante/signatario del Acuerdo de Reconocimiento Mutuo (MLA) del International Accreditation Forum-IAF (<http://www.iaf.nu>) o del InterAmerican Accreditation Cooperation-IAAC (<http://www.iaac.org.mx>) o del European co-operation for Accreditation-EA (<http://www.european-accreditation.org/>) o del Pacific Accreditation Cooperation-PAC (<http://www.apec-pac.org/>).

³⁰ En el certificado debe estar consignada la dirección exacta de la sede, filial u oficina a cargo de la prestación.

³¹ Se refiere al periodo de vigencia que señala el certificado presentado.

³² En agosto de 2018 se aprobó la norma ISO 50001:2018 que reemplaza a la norma ISO 50001:2011. Cabe precisar que el periodo de migración durará tres años, por lo que el certificado en ISO 50001:2011 tendrá vigencia hasta agosto de 2021.

³³ Respecto de la definición del alcance o campo de aplicación del certificado, se podrían considerar certificados cuyos alcances involucren el objeto de contratación, tales como "ejecución o construcción de": obras de edificación, obras civiles, obras viales o de infraestructura vial, obras de saneamiento, obras electromecánicas, obras energéticas, obras de suministro de energía, entre otros.

³⁴ El postor en su oferta podrá acompañar el certificado con documentación complementaria emitida por la misma Entidad certificadora para precisar el alcance de su certificación; la cual debe corresponder a la sede que efectuará la prestación.

³⁵ Sea firmante/signatario del Acuerdo de Reconocimiento Mutuo (MLA) del International Accreditation Forum-IAF (<http://www.iaf.nu>) o del InterAmerican Accreditation Cooperation-IAAC (<http://www.iaac.org.mx>) o del European co-operation for Accreditation-EA (<http://www.european-accreditation.org/>) o del Pacific Accreditation Cooperation-PAC (<http://www.apec-pac.org/>).

³⁶ En el certificado debe estar consignada la dirección exacta de la sede, filial u oficina a cargo de la prestación.

³⁷ Se refiere al periodo de vigencia que señala el certificado presentado.

OTROS FACTORES DE EVALUACIÓN	[Hasta 5] puntos ¹⁸
<p>el INACAL (antes INDECOPI) u otro organismo acreditador que cuente con reconocimiento internacional.³⁸</p> <p>El referido certificado debe corresponder a la sede, filial u oficina a cargo de la prestación³⁹, y estar vigente⁴⁰ a la fecha de presentación de ofertas.</p> <p>En caso que el postor se presente en consorcio, cada uno de sus integrantes, debe acreditar que cuenta con la certificación para obtener el puntaje.</p>	
PUNTAJE TOTAL	100 puntos⁴¹

Importante

Los factores de evaluación elaborados por el comité de selección deben ser objetivos y guardan vinculación, razonabilidad y proporcionalidad con el objeto de la contratación. Asimismo, estos no pueden calificar con puntaje el cumplimiento del Expediente Técnico ni los requisitos de calificación.

³⁸ Sea firmante/signatario del Acuerdo de Reconocimiento Mutuo (MLA) del International Accreditation Forum-IAF (<http://www.iaf.nu>) o del InterAmerican Accreditation Cooperation-IAAC (<http://www.iaac.org.mx>) o del European co-operation for Accreditation-EA (<http://www.european-accreditation.org/>) o del Pacific Accreditation Cooperation-PAC (<http://www.apec-pac.org/>).

³⁹ En el certificado debe estar consignada la dirección exacta de la sede, filial u oficina a cargo de la prestación.

⁴⁰ Se refiere al periodo de vigencia que señala el certificado presentado.

⁴¹ Es la suma de los puntajes de todos los factores de evaluación.

CAPÍTULO V PROFORMA DEL CONTRATO

Importante

- *Dependiendo del objeto del contrato, de resultar indispensable, puede incluirse cláusulas adicionales o la adecuación de las propuestas en el presente documento, las que en ningún caso pueden contemplar disposiciones contrarias a la normativa vigente ni a lo señalado en este capítulo.*
- *En el caso de contratación de obras por paquete, se debe suscribir un contrato por cada obra incluida en el paquete.*

Conste por el presente documento, la contratación de la ejecución de la obra [CONSIGNAR LA DENOMINACIÓN DE LA CONVOCATORIA], que celebra de una parte [CONSIGNAR EL NOMBRE DE LA ENTIDAD], en adelante LA ENTIDAD, con RUC N° [.....], con domicilio legal en [.....], representada por [.....], identificado con DNI N° [.....], y de otra parte [.....], con RUC N° [.....], con domicilio legal en [.....], inscrita en la Ficha N° [.....] Asiento N° [.....] del Registro de Personas Jurídicas de la ciudad de [.....], debidamente representado por su Representante Legal, [.....], con DNI N° [.....], según poder inscrito en la Ficha N° [.....], Asiento N° [.....] del Registro de Personas Jurídicas de la ciudad de [.....], a quien en adelante se le denominará EL CONTRATISTA en los términos y condiciones siguientes:

CLÁUSULA PRIMERA: ANTECEDENTES

Con fecha [.....], el comité de selección adjudicó la buena pro de la **LICITACIÓN PÚBLICA N° [CONSIGNAR NOMENCLATURA DEL PROCEDIMIENTO DE SELECCIÓN]** para la contratación de la ejecución de la obra [CONSIGNAR LA DENOMINACIÓN DE LA CONVOCATORIA], a [INDICAR NOMBRE DEL GANADOR DE LA BUENA PRO], cuyos detalles e importe constan en los documentos integrantes del presente contrato.

CLÁUSULA SEGUNDA: OBJETO

El presente contrato tiene por objeto [CONSIGNAR EL OBJETO DE LA CONTRATACIÓN].

CLÁUSULA TERCERA: MONTO CONTRACTUAL

El monto total del presente contrato asciende a [CONSIGNAR MONEDA Y MONTO], que incluye todos los impuestos de Ley.

Este monto comprende el costo de la ejecución de la obra, todos los tributos, seguros, transporte, inspecciones, pruebas y, de ser el caso, los costos laborales conforme a la legislación vigente, así como cualquier otro concepto que pueda tener incidencia sobre la ejecución de la prestación materia del presente contrato.

CLÁUSULA CUARTA: DEL PAGO⁴²

LA ENTIDAD se obliga a pagar la contraprestación a EL CONTRATISTA en [INDICAR MONEDA], en periodos de valorización [CONSIGNAR MENSUALES U OTRO TIPO DE PERIODO], conforme a lo previsto en la sección específica de las bases. Asimismo, LA ENTIDAD o EL CONTRATISTA, según corresponda, se obligan a pagar el monto correspondiente al saldo de la liquidación del contrato de obra, en el plazo de [CONSIGNAR PLAZO EN DÍAS] días calendario, computados desde el día siguiente del consentimiento de la liquidación.

En caso de retraso en el pago de las valorizaciones, por razones imputables a LA ENTIDAD, EL CONTRATISTA tiene derecho al reconocimiento de los intereses legales efectivos, de conformidad con el artículo 39 de la Ley de Contrataciones del Estado y los artículos 1244, 1245 y 1246 del Código Civil. Para tal efecto, se formulará una valorización de intereses y el pago se efectuará en las valorizaciones siguientes.

⁴² En cada caso concreto, dependiendo de la naturaleza del contrato, podrá adicionarse la información que resulte pertinente a efectos de generar el pago.

CLÁUSULA QUINTA: DEL PLAZO DE LA EJECUCIÓN DE LA PRESTACIÓN

El plazo de ejecución del presente contrato es de [.....] días calendario, el mismo que se computa desde el día siguiente de cumplidas las condiciones previstas en el artículo 176 del Reglamento.

Importante para la Entidad

- Cuando en el expediente de contratación se establezca que la obra debe ejecutarse bajo la modalidad de ejecución llave en mano, en lugar del párrafo anterior, deberá considerarse lo siguiente, según corresponda:

“El plazo de ejecución de la obra, el equipamiento y montaje hasta la puesta en servicio, materia de la presente convocatoria, es de [CONSIGNAR EL PLAZO DE EJECUCIÓN DE ESTA PRESTACIÓN, EL CUAL DEBE ESTAR EXPRESADO EN DÍAS CALENDARIO] días calendario, el mismo que se computa desde el día siguiente de cumplidas las condiciones previstas en el artículo 176 del Reglamento.”⁴³

“El plazo de ejecución de la obra, el equipamiento y montaje hasta la puesta en servicio, materia de la presente convocatoria, es de [CONSIGNAR EL PLAZO DE EJECUCIÓN DE ESTA PRESTACIÓN, EL CUAL DEBE ESTAR EXPRESADO EN DÍAS CALENDARIO] días calendario, el mismo que se computa desde el día siguiente de cumplidas las condiciones previstas en el artículo 176 del Reglamento y el plazo de la operación asistida de la obra es de [CONSIGNAR EL PLAZO DE EJECUCIÓN DE LA PRESTACIÓN ASISTIDA DE LA OBRA, EL CUAL DEBE ESTAR EXPRESADO EN DÍAS CALENDARIO] días calendario.”⁴⁴

Incorporar a las bases o eliminar, según corresponda

CLÁUSULA SEXTA: PARTES INTEGRANTES DEL CONTRATO

El presente contrato está conformado por las bases integradas, la oferta ganadora, así como los documentos derivados del procedimiento de selección que establezcan obligaciones para las partes.

CLÁUSULA SÉTIMA: GARANTÍAS

EL CONTRATISTA entregó al perfeccionamiento del contrato la respectiva garantía incondicional, solidaria, irrevocable, y de realización automática en el país al solo requerimiento, a favor de LA ENTIDAD, por los conceptos, montos y vigencias siguientes:

- De fiel cumplimiento del contrato: [CONSIGNAR EL MONTO], a través de la [INDICAR EL TIPO DE GARANTÍA PRESENTADA] N° [INDICAR NÚMERO DEL DOCUMENTO] emitida por [SEÑALAR EMPRESA QUE LA EMITE]. Monto que es equivalente al diez por ciento (10%) del monto del contrato original, la misma que debe mantenerse vigente hasta el consentimiento de la liquidación final.

En el caso que corresponda, consignar lo siguiente:

- Garantía fiel cumplimiento por prestaciones accesorias: [CONSIGNAR EL MONTO], a través de la [INDICAR EL TIPO DE GARANTÍA PRESENTADA] N° [INDICAR NÚMERO DEL DOCUMENTO] emitida por [SEÑALAR EMPRESA QUE LA EMITE], la misma que debe mantenerse vigente hasta el cumplimiento total de las obligaciones garantizadas.

CLÁUSULA OCTAVA: EJECUCIÓN DE GARANTÍAS POR FALTA DE RENOVACIÓN

LA ENTIDAD puede solicitar la ejecución de las garantías cuando EL CONTRATISTA no las hubiere renovado antes de la fecha de su vencimiento, conforme a lo dispuesto en el literal a) del numeral 155.1 del artículo 155 del Reglamento de la Ley de Contrataciones del Estado.

CLÁUSULA NOVENA: ADELANTO DIRECTO

“La Entidad otorgará 01 adelanto directo por el 10% del monto del contrato original. El contratista debe solicitar formalmente el ADELANTO DIRECTO dentro de los ocho (8) días siguientes a la suscripción del contrato, adjuntando a su solicitud la garantía por adelantos⁴⁵ mediante carta fianza

⁴³ Este párrafo debe ser incluido en el caso de obras que se ejecuten bajo la modalidad de ejecución llave en mano que no incluya operación asistida.

⁴⁴ Este párrafo debe ser incluido en el caso de obras que se ejecuten bajo la modalidad de ejecución llave en mano que incluya operación asistida.

o póliza de caución y el comprobante de pago correspondiente. La Entidad debe entregar el monto solicitado dentro de los siete (7) días contados a partir del día siguiente de recibida la solicitud del contratista. Vencido el plazo para solicitar el adelanto no procede la solicitud.

CLÁUSULA DÉCIMA: ADELANTO PARA MATERIALES O INSUMOS

"La Entidad otorgará adelantos para materiales o insumos por el 10% del monto del contrato original, conforme al calendario de adquisición de materiales o insumos presentado por el contratista. La entrega de los adelantos se realizará en un plazo de 07 días calendarios previos a la fecha prevista en el calendario de adquisición de materiales o insumos para cada adquisición, con la finalidad que EL CONTRATISTA pueda disponer de los materiales o insumos en la oportunidad prevista en el calendario de avance de obra valorizado. Para tal efecto, EL CONTRATISTA debe solicitar la entrega del adelanto en un plazo de (08) días calendario anteriores al inicio del plazo antes mencionado, adjuntando a su solicitud la garantía por adelantos mediante carta fianza o póliza de caución y el comprobante de pago respectivo".

CLÁUSULA UNDÉCIMA: CONFORMIDAD DE LA OBRA

La conformidad de la obra será dada con la suscripción del Acta de Recepción de Obra.

CLÁUSULA DUODÉCIMA: DECLARACIÓN JURADA DEL CONTRATISTA

EL CONTRATISTA declara bajo juramento que se compromete a cumplir las obligaciones derivadas del presente contrato, bajo sanción de quedar inhabilitado para contratar con el Estado en caso de incumplimiento.

CLÁUSULA DÉCIMA TERCERA: ASIGNACIÓN DE RIESGOS DEL CONTRATO DE OBRA

Informe Técnico de gestión de riesgos en la planificación de la ejecución de la obra: OBRA: "RECONSTRUCCIÓN DE LAS CALLES 24 DE JULIO, ABAD PUELL, AV. ANICA Y PROLONGACIÓN AV. TUPACACA DEL BARRIO SAN JOSE, DISTRITO DE TUMBES, PROVINCIA DE TUMBES Y REGIÓN TUMBES"

4.3.3 Formatos de identificación, análisis y respuesta a riesgos



Cuadro N°03: Obstrucción de vías de acceso y/o evacuación en la obra

000237

Anexo N° 01

Formato para identificar, analizar y dar respuesta a riesgos

1	NÚMERO Y FECHA DEL DOCUMENTO	Numero Fecha	001-2022 10/12/2021
2	DATOS GENERALES DEL PROYECTO	Nombre del Proyecto Ubicación Geográfica	MEJORAMIENTO DEL SERVICIO DE TRANSITABILIDAD VIAL Y PEATONAL DE LAS CALLES ANDRÉS ARRAUJO, MAXIMILIANO MORAN, CALLE 02, CALLE 03, CALLE 04, PROLONGACIÓN CALLE 04, PASAJE 3 Y PASAJE 04 DEL DISTRITO DE SAN JUAN DE LA VIRGEN - PROVINCIA DE TUMBES - DEPARTAMENTO DE TUMBES Departamento: Tumbes Provincia: Tumbes Distrito: San Juan de la Virgen Zona: Urbano
3	IDENTIFICACIÓN DE RIESGOS		
3.1	CÓDIGO DE RIESGO	R-001	
3.2	DESCRIPCIÓN DEL RIESGO	Obstrucción de vías de acceso y/o evacuación en la obra	
3.3	CAUSA(S) GENERADORA(S)	Causa N° 1: Ubicación inadecuada de los materiales, equipos y herramientas Causa N° 2: Causa N° 3:	
4	ANÁLISIS CUALITATIVO DE RIESGOS		
4.1	PROBABILIDAD DE OCURRENCIA	4.2	IMPACTO EN LA EJECUCIÓN DE LA OBRA
	Muy baja 0.10 Baja 0.30 Moderada 0.50 Alta 0.70 Muy alta 0.90		Muy bajo 0.05 Bajo 0.10 Moderado 0.20 Alto 0.40 Muy alto 0.80
	Baja 0.300		Alto 0.400
4.3	PRIORIZACIÓN DEL RIESGO		
	Puntuación del Riesgo = Probabilidad x Impacto	Prioridad del Riesgo	Prioridad Moderada
	0.120		
5	RESPUESTA A LOS RIESGOS		
5.1	ESTRATEGIA	Mitigar Riesgo Aceptar Riesgo	Evitar Riesgo Transferir Riesgo
			X
5.2	DISPARADOR DE RIESGO	Falta o inadecuada señalización	
5.3	ACCIONES PARA DAR RESPUESTA AL RIESGO	<ul style="list-style-type: none"> No colocar material en estas áreas. Implementación de un plan de señalización 	

Nombre y Apellido del responsable de su elaboración: 
DNI: 
Javier Albeiro Carrasco Viera
Ingeniero Civil
CIP 241015

Nombre y Apellido del responsable de su aprobación:
Cargo:
Dependencia:

pág. 17

Informe Técnico de gestión de riesgos en la planificación de la ejecución de la obra: OBRA: "RECONSTRUCCION DE LAS CALLES 24 DE JULIO, ABAD PUELL, AV. ARICA Y PROLONGACIÓN AV. TARAPACA DEL BARRIO SAN JOSE DISTRITO DE TUMBES, PROVINCIA DE TUMBES Y REGION TUMBES"

Cuadro N°04. Obras poco seguras por deficiencia en el diseño

Anexo N° 01						000236			
Formato para identificar, analizar y dar respuesta a riesgos									
1	NÚMERO Y FECHA DEL DOCUMENTO	Número	001-2020						
		Fecha	10/12/2021						
2	DATOS GENERALES DEL PROYECTO	Nombre del Proyecto	MEJORAMIENTO DEL SERVICIO DE TRANSITABILIDAD VIAL Y PEATONAL DE LAS CALLES ANDRÉS BULLO, MAXIMILIANO MORÁN, CALLE 02, CALLE 03, CALLE 04, PROLONGACIÓN CALLE 04, PASAJE 5 Y PASAJE COARI DEL DISTRITO DE SAN JUAN DE LA VIRGEN - PROVINCIA DE TUMBES - DEPARTAMENTO DE TUMBES						
		Ubicación Geográfica	Departamento	Tumbes					
			Provincia	Tumbes					
			Distrito	San Juan de la Virgen					
			Zona	Urbano					
3 IDENTIFICACIÓN DE RIESGOS									
3.1	CÓDIGO DE RIESGO	R-002							
3.2	DESCRIPCIÓN DEL RIESGO	Obras poco seguras por deficiencia en el diseño							
3.3	CAUSA(S) GENERADORA(S)	Causa N° 1	Incidente de Obra						
		Causa N° 2	Falta de un plan de Seguridad y Salud en el Trabajo						
		Causa N° 3							
4 ANÁLISIS CUALITATIVO DE RIESGOS									
4.1	PROBABILIDAD DE OCURRENCIA	Muy baja	0.10	X	4.2	IMPACTO EN LA EJECUCIÓN DE LA OBRA	Muy bajo	0.05	
		Baja	0.30				Bajo	0.10	
		Moderada	0.50				Moderado	0.20	
		Alta	0.70				Alto	0.40	X
		Muy alta	0.90				Muy alto	0.60	
		Baja	0.300				Alto	0.400	
		4.3 PRIORIZACIÓN DEL RIESGO							
Puntuación del Riesgo = Probabilidad x Impacto		0.120	Prioridad del Riesgo	Prioridad Moderada					
5 RESPUESTA A LOS RIESGOS									
5.1	ESTRATEGIA	Mitigar Riesgo			Evitar Riesgo	X			
		Aceptar Riesgo			Transferir Riesgo				
5.2	DISPARADOR DE RIESGO	Incidentes o Accidentes							
5.3	ACCIONES PARA DAR RESPUESTA AL RIESGO	<ul style="list-style-type: none"> Revisar diseño con diferentes especialistas Implementación del Plan de Seguridad y Salud en el Trabajo 							

Nombres y Apellidos del responsable de su elaboración

DNI:



Javier Albert Carrasco Viera
Ingeniero Civil
CIP 241018

Nombres y Apellidos del responsable de su aprobación

Cargo:

Dependencia:



Cuadro N°05: Servicios básicos muy cerca de la zona de la obra, que interfieren en la construcción

pág. 18

Informe Técnico de gestión de riesgos en la planificación de la ejecución de la obra: OBRA: "RECONSTRUCCION DE LAS CALLES 24 DE JULIO, ABAD PUELL, AV. ARICA Y PROLONGACION AV. TARAPACA DEL BARRIO SAN JOSE DISTRITO DE TUMBES, PROVINCIA DE TUMBES Y REGION TUMBES"

000235

Anexo N° 01									
Formato para identificar, analizar y dar respuesta a riesgos									
1	NÚMERO Y FECHA DEL DOCUMENTO	Número	001-2020						
		Fecha	10/12/2021						
2	DATOS GENERALES DEL PROYECTO	Nombre del Proyecto	"MEJORAMIENTO DEL SERVICIO DE TRANSITABILIDAD VIAL Y PEATONAL DE LAS CALLES ANDRÉS ARAUJO, MAXIMILIANO MORAN, CALLE 02, CALLE 03, CALLE 04, PROLONGACIÓN CALLE 04, PASAJE 5 Y PASAJE COAR DEL DISTRITO DE SAN JUAN DE LA VIRGEN - PROVINCIA DE TUMBES - DEPARTAMENTO DE TUMBES"						
		Ubicación Geográfica	Departamento	Tumbes					
			Provincia	Tumbes					
			Distrito	San Juan de la Virgen					
			Zona	Urbano					
3 IDENTIFICACIÓN DE RIESGOS									
3.1	CÓDIGO DE RIESGO	R-003							
3.2	DESCRIPCIÓN DEL RIESGO	Servicios básicos muy cerca de la zona de la obra, que interfieren en la construcción							
3.3	CAUSA(S) GENERADORA(S)	Causa N° 1	Superposición o cercanía de redes eléctricas a la zona de la obra						
		Causa N° 2							
		Causa N° 3							
4 ANÁLISIS CUALITATIVO DE RIESGOS									
4.1	PROBABILIDAD DE OCURRENCIA	Muy baja	0.10	4.2	IMPACTO EN LA EJECUCIÓN DE LA OBRA	Muy baja	0.05		
		Baja	0.30			X	Bajo	0.10	
		Moderada	0.50				Moderado	0.20	
		Alta	0.70				Alto	0.40	X
		Muy alta	0.90				Muy alto	0.80	
		Baja	0.300				Alto	0.400	
4.3 PRIORIZACIÓN DEL RIESGO									
Puntuación del Riesgo = Probabilidad x Impacto		0.120	Prioridad del Riesgo	Prioridad Moderada					
5 RESPUESTA A LOS RIESGOS									
5.1	ESTRATEGIA	Mitigar Riesgo		Evitar Riesgo					
		Aceptar Riesgo		Transferir Riesgo		X			
5.2	DISPARADOR DE RIESGO	Interferencia por servicios básicos encontrados							
5.3	ACCIONES PARA DAR RESPUESTA AL RIESGO	Coordinar con la empresa prestadora del servicio la aplicación de su plan de contingencia							

Nombres y Apellidos del responsable de su elaboración

DNI:

Javier Alberto Carrasco Viera
Ingeniero Civil
CIP 241018



Nombres y Apellidos del responsable de su aprobación

Cargo:

Dependencia:



pág. 19

Informe Técnico de gestión de riesgos en la planificación de la ejecución de la obra: OBRA: "RECONSTRUCCION DE LAS CALLES 24 DE JULIO, ABAD PUELL, AV. ARICA Y PROLONGACIÓN AV. TARAPACA DEL BARRIO SAN JOSE DISTRITO DE TUMBES, PROVINCIA DE TUMBES Y REGION TUMBES"

Cuadro N°06: Obras de servicio básico no identificadas o señalizadas

000234

Anexo N° 01									
Formato para identificar, analizar y dar respuesta a riesgos									
1	NÚMERO Y FECHA DEL DOCUMENTO	Número	001-2020						
		Fecha	10/12/2021						
2	DATOS GENERALES DEL PROYECTO	Nombre del Proyecto	"MEJORAMIENTO DEL SERVICIO DE TRANSITABILIDAD VIAL Y PEATONAL DE LAS CALLES ANDRES ARAUJO, MAXIMILIANO MORAN, CALLE 02, CALLE 03, CALLE 04, PROLONGACIÓN CALLE 04, PASAJE 5 Y PASAJE COAR DEL DISTRITO DE SAN JUAN DE LA VIRGEN - PROVINCIA DE TUMBES - DEPARTAMENTO DE TUMBES"						
		Ubicación Geográfica	Departamento	Tumbes					
			Provincia	Tumbes					
			Distrito	San Juan de la Virgen					
			Zona	Urbano					
3 IDENTIFICACIÓN DE RIESGOS									
3.1	CÓDIGO DE RIESGO	R-004							
3.2	DESCRIPCIÓN DEL RIESGO	Obras de servicio básico no identificadas o señalizadas							
3.3	CAUSA(S) GENERADORA(S)	Causa N° 1	Crecimiento descontrolado y sin Planificación						
		Causa N° 2	Falta de señalización.						
		Causa N° 3							
4 ANALISIS CUALITATIVO DE RIESGOS									
4.1	PROBABILIDAD DE OCURRENCIA	Muy baja	0.10	X	4.2	IMPACTO EN LA EJECUCIÓN DE LA OBRA	Muy bajo	0.05	
		Baja	0.30				Bajo	0.10	
		Moderada	0.50				Moderado	0.20	
		Alta	0.70				Alto	0.40	
		Muy alta	0.90				Muy alto	0.80	
		Baja	0.300	Moderado			0.200		
		4.3 PRIORIZACIÓN DEL RIESGO							
Puntuación del Riesgo = Probabilidad x Impacto		0.300	Prioridad del Riesgo	Prioridad Moderada					
5 RESPUESTA A LOS RIESGOS									
5.1	ESTRATEGIA	Mitigar Riesgo		Evitar Riesgo					
		Aceptar Riesgo	X	Transferir Riesgo					
5.2	DISPARADOR DE RIESGO	Interferencia en la obra por instalaciones inadecuadas							
5.3	ACCIONES PARA DAR RESPUESTA AL RIESGO	Chequeo visual y consultar a la empresa prestadora del servicio y pobladores cercanos							

Nombres y Apellidos del responsable de su elaboración

DNI:

Javier Albert Carrasco Viera
Ingeniero Civil
CIP 241018

Nombres y Apellidos del responsable de su aprobación

Cargo:

Dependencia:

pág. 20

Informe Técnico de gestión de riesgos en la planificación de la ejecución de la obra: OBRA: "RECONSTRUCCION DE LAS CALLES 24 DE JULIO, ABAD PUELL, AV. ARICA Y PROLONGACIÓN AV. TARAPACA DEL BARRIO SAN JOSE DISTRITO DE TUMBES, PROVINCIA DE TUMBES Y REGION TUMBES"

Cuadro N°07: Impactos negativos al medio ambiente

000233

Anexo N° 01					
Formato para identificar, analizar y dar respuesta a riesgos					
1	NÚMERO Y FECHA DEL DOCUMENTO	Número	001-2020		
		Fecha	13/12/2021		
2	DATOS GENERALES DEL PROYECTO	Nombre del Proyecto	"MEJORAMIENTO DEL SERVICIO DE TRANSITABILIDAD VIAL Y PEATONAL DE LAS CALLES ANDRÉS ARAUJO, MAXIMILIANO MORAN, CALLE 02, CALLE 03, CALLE 04, PROLONGACIÓN CALLE 04, PASAJE 5 Y PASAJE COAR DEL DISTRITO DE SAN JUAN DE LA VIRGEN - PROVINCIA DE TUMBES - DEPARTAMENTO DE TUMBES"		
		Ubicación Geográfica	Departamento	Tumbes	
			Provincia	Tumbes	
			Distrito	San Juan de la Virgen	
			Zona	Urbano	
3 IDENTIFICACIÓN DE RIESGOS					
3.1	CÓDIGO DE RIESGO	R-005			
3.2	DESCRIPCIÓN DEL RIESGO	Impactos negativos al medio ambiente			
3.3	CAUSA(S) GENERADORA(S)	Causa N° 1	Inadecuada aplicación del Plan de Manejo Ambiental		
		Causa N° 2			
		Causa N° 3			
4 ANÁLISIS CUALITATIVO DE RIESGOS					
4.1	PROBABILIDAD DE OCURRENCIA		4.2	IMPACTO EN LA EJECUCIÓN DE LA OBRA	
	Muy baja	0.10		Muy bajo	0.05
	Baja	0.30		Bajo	0.10
	Moderada	0.50	X	Moderado	0.20
	Alta	0.70		Alto	0.40
	Muy alta	0.90		Muy alto	0.80
	Moderada	0.500		Moderado	0.200
4.3	PRIORIZACIÓN DEL RIESGO				
	Puntuación del Riesgo = Probabilidad x Impacto	0.100	Prioridad del Riesgo	Prioridad Moderada	
5 RESPUESTA A LOS RIESGOS					
5.1	ESTRATEGIA	Mitigar Riesgo	X	Evitar Riesgo	X
		Aceptar Riesgo		Transferir Riesgo	
5.2	DISPARADOR DE RIESGO	Agentes Contaminantes			
5.3	ACCIONES PARA DAR RESPUESTA AL RIESGO	<ul style="list-style-type: none"> • Aplicar estrictamente el Plan de Manejo Ambiental para garantizar el cumplimiento de las medidas preventivas, correctivas y de mitigación, de acuerdo a la aplicación de lo siguiente: ➢ Programa de Prevención, Control y/o Mitigación Ambiental ➢ Subprograma de Señalización y Seguridad Ambiental ➢ Programa de Prevención y Seguridad ➢ Programa de Prevención, Control y/o Mitigación Ambiental ➢ Programa de Señalización y Seguridad Ambiental 			

Nombres y Apellidos del responsable de su elaboración

DNI:

Javier Albert Estrada Viera
Ingeniero Civil
CIP 241018

Nombres y Apellidos del responsable de su aprobación

Cargo:

Dependencia:



pág. 21

Informe Técnico de gestión de riesgos en la planificación de la ejecución de la obra: OBRA: "RECONSTRUCCIÓN DE LAS CALLES 24 DE JULIO, ABAD PULL, AV. ARICA Y PROLONGACIÓN AV. TARAPACA DEL BARRIO SAN JOSE DISTRITO DE TUMBES, PROVINCIA DE TUMBES Y REGION TUMBES"

000232

Cuadro N°08: Deficiencia en el manejo de residuos de la obra

Anexo N° 01								
Formato para identificar, analizar y dar respuesta a riesgos								
1	NÚMERO Y FECHA DEL DOCUMENTO	Número	001-2020					
		Fecha	10/12/2021					
2	DATOS GENERALES DEL PROYECTO	Nombre del Proyecto	"MEJORAMIENTO DEL SERVICIO DE TRANSITABILIDAD VIAL Y PEATONAL DE LAS CALLES ANDRÉS ARAUJO, MAXIMILIANO MORAN, CALLE 02, CALLE 03, CALLE 04, PROLONGACIÓN CALLE 04, PASAJE 5 Y PASAJE COAR DEL DISTRITO DE SAN JUAN DE LA VIRGEN - PROVINCIA DE TUMBES - DEPARTAMENTO DE TUMBES"					
		Departamento	Tumbes					
		Provincia	Tumbes					
		Distrito	San Juan de la Virgen					
		Zona	Urbano					
3 IDENTIFICACIÓN DE RIESGOS								
3.1	CÓDIGO DE RIESGO	R-006						
3.2	DESCRIPCIÓN DEL RIESGO	Deficiencia en el manejo de residuos de la obra						
3.3	CAUSA(S) GENERADORA(S)	Causa N° 1	Orden y Limpieza					
		Causa N° 2	Falta de señalización					
		Causa N° 3						
4 ANALISIS CUALITATIVO DE RIESGOS								
4.1	PROBABILIDAD DE OCURRENCIA	Muy baja	0.10	4.2	IMPACTO EN LA EJECUCIÓN DE LA OBRA	Muy bajo	0.05	
		Baja	0.30			Bajo	0.10	
		Moderada	0.50			Moderado	0.20	
		Alta	0.70			Alto	0.40	
		Muy alta	0.90			Muy alto	0.80	
		Baja	0.300			Alto	0.400	
4.3	PRIORIZACIÓN DEL RIESGO							
	Función del Riesgo = Probabilidad x Impacto	0.120	Prioridad del Riesgo	Prioridad Moderada				
5 RESPUESTA A LOS RIESGOS								
5.1	ESTRATEGIA	Mitigar Riesgo		Evitar Riesgo	X			
		Aceptar Riesgo		Transferir Riesgo				
5.2	DISPARADOR DE RIESGO	Acumulación considerable de residuos en el medio						
5.3	ACCIONES PARA DAR RESPUESTA AL RIESGO	<ul style="list-style-type: none"> ➤ Programa de Prevención, Control y/o Mitigación Ambiental ➤ Subprograma de Señalización y Seguridad Ambiental ➤ Programa de Prevención y Seguridad ➤ Programa de Prevención, Control y/o Mitigación Ambiental ➤ Programa de Señalización y Seguridad Ambiental 						

Nombres y Apellidos del responsable de su elaboración

DNI:

Javier Albert Carrasco Viera
Ingeniero Civil
CIP 241013

Nombres y Apellidos del responsable de su aprobación

Cargo:

Dependencia:



pág. 22

Informe Técnico de gestión de riesgos en la planificación y la ejecución de la obra: OBRA: "RECONSTRUCCION DE LAS CALLES 24 DE JULIO, ABAD PUELL, AV. ARICA Y PROLONGACIÓN AV. TARAPACA DEL BARRIO SAN JOSE DISTRITO DE TUMBES, PROVINCIA DE TUMBES Y REGION TUMBES"

Cuadro N°09: Daños a la flora y fauna existentes

000231

Anexo N° 01					
Formato para identificar, analizar y dar respuesta a riesgos					
1	NÚMERO Y FECHA DEL DOCUMENTO	Número	001-2020		
		Fecha	10/12/2021		
2	DATOS GENERALES DEL PROYECTO	Nombre del Proyecto	"MEJORAMIENTO DEL SERVICIO DE TRANSITABILIDAD VIAL Y PEATONAL DE LAS CALLES ANDRES ARAUJO, MAXIMILIANO MORAN, CALLE 02, CALLE 03, CALLE 04, PROLONGACIÓN CALLE 04, PASAJE 5 Y PASAJE COAR DEL DISTRITO DE SAN JUAN DE LA VIRGEN - PROVINCIA DE TUMBES - DEPARTAMENTO DE TUMBES"		
		Ubicación Geográfica	Departamento	Tumbes	
			Provincia	Tumbes	
			Distrito	San Juan de la Virgen	
		Zona	Urbano		
3 IDENTIFICACIÓN DE RIESGOS					
3.1	CÓDIGO DE RIESGO	R-007			
3.2	DESCRIPCIÓN DEL RIESGO	Daños a la flora y fauna existentes			
3.3	CAUSA(S) GENERADORA(S)	Causa N° 1	Desconocimiento del Plan de Manejo Ambiental del personal		
		Causa N° 2	Falta de señalización		
		Causa N° 3			
4 ANALISIS CUALITATIVO DE RIESGOS					
4.1	PROBABILIDAD DE OCURRENCIA	Muy baja	0.10		
		Baja	0.30	X	
		Moderada	0.50		
		Alta	0.70		
		Muy alta	0.90		
		Baja	0.300		
4.2	IMPACTO EN LA EJECUCIÓN DE LA OBRA	Muy bajo	0.05		
		Bajo	0.10		
		Moderado	0.20	X	
		Alto	0.40		
		Muy alto	0.80		
		Moderado	0.200		
4.3 PRIORIZACIÓN DEL RIESGO					
	Puntuación del Riesgo = Probabilidad x Impacto	0.060	Prioridad del Riesgo	Prioridad Moderada	
5 RESPUESTA A LOS RIESGOS					
5.1	ESTRATEGIA	Mitigar Riesgo		Evitar Riesgo	X
		Aceptar Riesgo		Transferir Riesgo	
5.2	DISPARADOR DE RIESGO	Incidente ocasionado a la flora o fauna existente			
5.3	ACCIONES PARA DAR RESPUESTA AL RIESGO	Socialización y práctica del Plan de Manejo Ambiental al personal de obra			

Nombres y Apellidos del responsable de su elaboración

DNI:

Javier Albert Carrasco Viera
Ingeniero Civil
CIP 241018

Nombres y Apellidos del responsable de su aprobación

Cargo:

Dependencia:



pág. 23

Informe Técnico de gestión de riesgos en la planificación de la ejecución de la obra: OBRA: "RECONSTRUCCION DE LAS CALLES 24 DE JULIO, ABAD PUELL, AV. ARICA Y PROLONGACIÓN AV. TARAPACA DEL BARRIO SAN JOSE DISTRITO DE TUMBES, PROVINCIA DE TUMBES Y REGION TUMBES"

Cuadro N°10: Contaminación sónica

000230

Formato para identificar, analizar y dar respuesta a riesgos					
1	NÚMERO Y FECHA DEL DOCUMENTO	Número	001-2020		
		Fecha	10/12/2021		
2	DATOS GENERALES DEL PROYECTO	Nombre del Proyecto	"MEJORAMIENTO DEL SERVICIO DE TRANSITABILIDAD VIAL Y PEATONAL DE LAS CALLES ANDRES ARAUJO, MAXIMILIANO MCRAN, CALLE 02, CALLE 03, CALLE 04, PROLONGACIÓN CALLE 04, PASAJE 5 Y PASAJE COAR DEL DISTRITO DE SAN JUAN DE LA VIRGEN - PROVINCIA DE TUMBES - DEPARTAMENTO DE TUMBES"		
		Ubicación Geográfica	Departamento	Tumbes	
			Provincia	Tumbes	
			Distrito	San Juan de la Virgen	
			Zona	Urbano	
3 IDENTIFICACIÓN DE RIESGOS					
3.1	CÓDIGO DE RIESGO	R-008			
3.2	DESCRIPCIÓN DEL RIESGO	Contaminación sónica			
3.3	CAUSA(S) GENERADORA(S)	Causa N° 1	Maquinaria en mal estado u obsoletas		
		Causa N° 2	Herramientas en mal estado		
		Causa N° 3			
4 ANÁLISIS CUALITATIVO DE RIESGOS					
4.1	PROBABILIDAD DE OCURRENCIA	Muy baja	0.05	4.2	IMPACTO EN LA EJECUCIÓN DE LA OBRA
		Baja	0.30		
		Moderada	0.50		
		Alta	0.70		
		Muy alta	0.90		
		Baja	0.300		
4.3	PRIORIZACIÓN DEL RIESGO	Muy baja	0.05	4.2	IMPACTO EN LA EJECUCIÓN DE LA OBRA
		Baja	0.10		
		Moderada	0.20		
		Alta	0.40		
		Muy alta	0.80		
		Moderado	0.200		
Puntuación del Riesgo = Probabilidad x Impacto		0.060	Prioridad del Riesgo	Prioridad Moderada	
5 RESPUESTA A LOS RIESGOS					
5.1	ESTRATEGIA	Mitigar Riesgo	X	Evitar Riesgo	
		Aceptar Riesgo		Transferir Riesgo	
5.2	DISPARADOR DE RIESGO	Ruido excesivo			
5.3	ACCIONES PARA DAR RESPUESTA AL RIESGO	Mantenimiento preventivo y correctivo de maquinaria y herramientas, capacitación al personal en medidas de control de ruidos, señalizar el área de intervención			

Nombres y Apellidos del responsable de su elaboración

DN:

Javier Albert Carrasco Viera
Ingeniero Civil
CIP 241018

Nombres y Apellidos del responsable de su aprobación

Cargo:

Dependencia:

pág. 24

Informe Técnico de gestión de riesgos en la planificación de la ejecución de la obra: OBRA: "RECONSTRUCCION DE LAS CALLES 24 DE JULIO, ABAD PUELL, AV. ARICA Y PROLONGACIÓN AV. TARAPACÁ DEL BARRIO SAN JOSÉ DISTRITO DE TUMBES, PROVINCIA DE TUMBES Y REGION TUMBES"

Cuadro N°11: Deficiencia en el plano catastral

000229

Formato para identificar, analizar y dar respuesta a riesgos						
1	NÚMERO Y FECHA DEL DOCUMENTO	Número	001-2020			
		Fecha	10/12/2021			
2	DATOS GENERALES DEL PROYECTO	Nombre del Proyecto	"MEJORAMIENTO DEL SERVICIO DE TRANSITABILIDAD VIAL Y PEATONAL DE LAS CALLES ANDRÉS ARAUJO, MAXIMILIANO MORAN, CALLE 02, CALLE 03, CALLE 04, PROLONGACIÓN CALLE 04, PASAJE 5 Y PASAJE COAR DEL DISTRITO DE SAN JUAN DE LA VIRGEN - PROVINCIA DE TUMBES - DEPARTAMENTO DE TUMBES"			
		Ubicación Geográfica	Departamento	Tumbes		
			Provincia	Tumbes		
			Distrito	San Juan de la Virgen		
			Zona	Urbana		
3	IDENTIFICACIÓN DE RIESGOS					
3.1	CÓDIGO DE RIESGO	R-009				
3.2	DESCRIPCIÓN DEL RIESGO	Deficiencia en el plano catastral				
3.3	CAUSA(S) GENERADORA(S)	Causa N° 1	Levantamiento inadecuado de información primaria			
		Causa N° 2				
		Causa N° 3				
4	ANÁLISIS CUALITATIVO DE RIESGOS					
4.1	PROBABILIDAD DE OCURRENCIA	Muy baja	0.10	4.2	IMPACTO EN LA EJECUCIÓN DE LA OBRA	
		Baja	0.30			X
		Moderada	0.50			
		Alta	0.70			
		Muy alta	0.90			
		Baja	0.300			
		Baja	0.300			
		Muy baja	0.05			
		Baja	0.10			X
		Moderado	0.20			
		Alto	0.40			
		Muy alto	0.60			
		Bajo	0.100			
		Bajo	0.100			
4.3	PRIORIZACIÓN DEL RIESGO					
	Puntuación del Riesgo = Probabilidad x Impacto	0.30	Prioridad del Riesgo	Baja Prioridad		
5	RESPUESTA A LOS RIESGOS					
5.1	ESTRATEGIA	Mitigar Riesgo	X	Evitar Riesgo		
		Aceptar Riesgo		Transferir Riesgo		
5.2	DISPARADOR DE RIESGO	Problemas en el replanteo o estudios				
5.3	ACCIONES PARA DAR RESPUESTA AL RIESGO	Establecer con los organismos involucrados la correcta y oficial información				

Nombres y Apellidos del responsable de su elaboración

DNI:

Javier Albert Carrasco Viera
Ingeniero Civil
CIP 241013



Nombres y Apellidos del responsable de su aprobación

Cargo:

Dependencia:



pág. 25

Informe Técnico de gestión de riesgos en la planificación de la ejecución de la obra: OBRA: "RECONSTRUCCIÓN DE LAS CALLES 24 DE JULIO, ABAD PUELL, AV. ARICA Y PROLONGACIÓN AV. TAPACA DEL BARRIO SAN JOSE DISTRITO DE TUMBES, PROVINCIA DE TUMBES Y REGION TUMBES"

000228

Cuadro N°12: Conflictos sociales

Formato para identificar, analizar y dar respuesta a riesgos					
1	NÚMERO Y FECHA DEL DOCUMENTO	Número	001-2020		
		Fecha	10/12/2021		
2	DATOS GENERALES DEL PROYECTO	Nombre del Proyecto	MEJORAMIENTO DEL SERVICIO DE TRANSITABILIDAD VIAL Y PEATONAL DE LAS CALLES ANDRÉS ARAUJO, MAXIMILIANO MORAN, CALLE 02, CALLE 03, CALLE 04, PROLONGACIÓN CALLE 04, PASAJE 5 Y PASAJE COAR DEL DISTRITO DE SAN JUAN DE LA VIRGEN - PROVINCIA DE TUMBES - DEPARTAMENTO DE TUMBES*		
		Ubicación Geográfica	Departamento	Tumbes	
			Provincia	Tumbes	
			Distrito	San Juan de la Virgen	
			Zona	Urbano	
3	IDENTIFICACIÓN DE RIESGOS				
3.1	CÓDIGO DE RIESGO	R-010			
3.2	DESCRIPCIÓN DEL RIESGO	Conflictos sociales			
3.3	CAUSA(S) GENERADORA(S)	Causa N° 1	Incomodidad de los pobladores por la alteración de los medios de vida.		
		Causa N° 2			
		Causa N° 3			
4	ANÁLISIS CUALITATIVO DE RIESGOS				
4.1	PROBABILIDAD DE OCURRENCIA	Muy baja	0.10		
		Baja	0.30	X	
		Moderada	0.50		
		Alta	0.70		
		Muy alta	0.90		
		Baja	0.300		
4.2	IMPACTO EN LA EJECUCIÓN DE LA OBRA	Muy bajo	0.05		
		Bajo	0.10	X	
		Moderado	0.20		
		Alto	0.40		
		Muy alto	0.80		
		Bajo	0.100		
4.3	PRIORIZACIÓN DEL RIESGO				
	F. Intuición del Riesgo = Probabilidad x Impacto	0.030	Prioridad del Riesgo	Escala Prioridad	
5	RESPUESTA A LOS RIESGOS				
5.1	ESTRATEGIA	Atenuar Riesgo		Evitar Riesgo	X
		Aceptar Riesgo		Transferir Riesgo	
5.2	DISPARADOR DE RIESGO	Protestas			
5.3	ACCIONES PARA DAR RESPUESTA AL RIESGO	<ul style="list-style-type: none"> • Informar a los habitantes sobre los beneficios del proyecto que se desarrollará • Aplicar el Plan de participación ciudadana y relaciones comunitarias 			

Nombres y Apellidos del responsable de su elaboración

DNI

Javier Albert Carrasco Villa
Ingeniero Civil
CIP 241013

Nombres y Apellidos del responsable de su aprobación

Cargo:

Dependencia:

pág 26

Informe Técnico de gestión de riesgos en la planificación de la ejecución de la obra: OBRAS DE RECONSTRUCCIÓN DE LAS CALLES 24 DE JULIO, ABAD PUELL, AV. ARICA Y PROLONGACIÓN AV. TARAPACA DEL BARRIO SAN JOSE DISTRITO DE TUMBES, PROVINCIA DE TUMBES Y REGION TUMBES

Cuadro N°13: Conflictos sociales con el sindicato de trabajadores de construcción civil

000227

Formato para identificar, analizar y dar respuesta a riesgos							
1	NÚMERO Y FECHA DEL DOCUMENTO	Número	001-2020				
		Fecha	10/12/2021				
2	DATOS GENERALES DEL PROYECTO	Nombre del Proyecto	"MEJORAMIENTO DEL SERVICIO DE TRANSITABILIDAD VIAL Y PEATONAL DE LAS CALLES ANDRÉS ARAUJO, MAXIMILIANO MORAN, CALLE 02, CALLE 03, CALLE 04, PROLONGACIÓN CALLE 04, PASAJE 5 Y PASAJE COAR DEL DISTRITO DE SAN JUAN DE LA VIRGEN - PROVINCIA DE TUMBES - DEPARTAMENTO DE TUMBES"				
			Ubicación Geográfica	Departamento	Tumbes		
		Provincia		Tumbes			
		Distrito		San Juan de la Virgen			
		Zona		Urbano			
3 IDENTIFICACIÓN DE RIESGOS							
3.1	CÓDIGO DE RIESGO	R-011					
3.2	DESCRIPCIÓN DEL RIESGO	Conflictos sociales con el sindicato de trabajadores de construcción civil					
3.3	CAUSA(S) GENERADORA(S)	Causa N° 1	Desacuerdo en los beneficios a los trabajadores				
		Causa N° 2					
		Causa N° 3					
4 ANALISIS CUALITATIVO DE RIESGOS							
4.1	PROBABILIDAD DE OCURRENCIA	Muy baja	0.10	4.2	IMPACTO EN LA EJECUCIÓN DE LA OBRA		
		Baja	0.30		Muy bajo	0.05	
		Moderada	0.50		Bajo	0.10	
		Alta	0.70		Moderado	0.20	
		Muy alta	0.90		Alto	0.40	X
		Moderada	0.500		Muy alto	0.80	
					Alto	0.400	
4.3 PRIORIZACIÓN DEL RIESGO							
Puntuación del Riesgo = Probabilidad x Impacto		0.200	Prioridad del Riesgo	Alta Prioridad			
5 RESPUESTA A LOS RIESGOS							
5.1	ESTRATEGIA	Mitigar Riesgo		Evitar Riesgo	X		
		Aceptar Riesgo		Transferir Riesgo			
5.2	DISPARADOR DE RIESGO	Reclamos y protestas de los trabajadores					
5.3	ACCIONES PARA DAR RESPUESTA AL RIESGO	Articular diferentes puntos de vista y precisar los beneficios de los trabajadores					

Nombres y Apellidos del responsable de su elaboración

DNI:

Javier Albert Carrasco Viera
Ingeniero Civil
CIP 241018

Nombres y Apellidos del responsable de su aprobación

Cargo:

Dependencia:

pág. 27

Informe Técnico de gestión de riesgos en la planificación de la ejecución de la obra: OBRA: "RECONSTRUCCIÓN DE LAS CALLES 24 DE JULIO, ABAD PUELL, AV. ARICA Y PROLONGACIÓN AV. TARAPACA DEL BARRIO SAN JOSE, DISTRITO DE TUMBES, PROVINCIA DE TUMBES Y REGION TUMBES"

Cuadro N°14: Fenómenos y peligros naturales

000226

Anexo N° 01									
Formato para identificar, analizar y dar respuesta a riesgos									
1	NÚMERO Y FECHA DEL DOCUMENTO	Número	001-2020						
		Fecha	10/12/2021						
2	DATOS GENERALES DEL PROYECTO	Nombre del Proyecto	"MEJORAMIENTO DEL SERVICIO DE TRANSITABILIDAD VIAL Y PEATONAL DE LAS CALLES ANDRÉS ARAUJO, MAXIMILIANO MORAN, CALLE 02, CALLE 03, CALLE 04, PROLONGACIÓN CALLE 04, PASAJE 5 Y PASAJE COAR DEL DISTRITO DE SAN JUAN DE LA VIRGEN - PROVINCIA DE TUMBES - DEPARTAMENTO DE TUMBES"						
		Ubicación Geográfica	Departamento	Tumbes					
			Provincia	Tumbes					
			Distrito	San Juan de la Virgen					
			Zona	Urbano					
3 IDENTIFICACIÓN DE RIESGOS									
3.1	CÓDIGO DE RIESGO	R-012							
3.2	DESCRIPCIÓN DEL RIESGO	Fenómenos y peligros naturales							
3.3	CAUSA(S) GENERADORA(S)	Causa N° 1	Zonas con niveles de peligro alto y muy alto						
		Causa N° 2							
		Causa N° 3							
4 ANÁLISIS CUALITATIVO DE RIESGOS									
4.1	PROBABILIDAD DE OCURRENCIA	Muy baja	0.10		4.2	IMPACTO EN LA EJECUCIÓN DE LA OBRA			
		Baja	0.30			Muy bajo	0.05		
		Moderada	0.50			Bajo	0.10		
		Alta	0.70	X		Moderado	0.20		
		Muy alta	0.90			Alto	0.40	X	
		Alta	0.700			Muy alto	0.80		
		Alto	0.400						
4.3 PRIORIZACIÓN DEL RIESGO									
	Puntuación del Riesgo = Probabilidad x Impacto	0.280		Prioridad del Riesgo	Alta Prioridad				
5 RESPUESTA A LOS RIESGOS									
5.1	ESTRATEGIA	Mitigar Riesgo		X	Evitar Riesgo				
		Aceptar Riesgo			Transferir Riesgo				
5.2	DISPARADOR DE RIESGO	Activación y materialización de peligros en la zona a intervenir							
5.3	ACCIONES PARA DAR RESPUESTA AL RIESGO	Aplicar medidas de prevención y reducción del riesgo de desastres							

Nombres y Apellidos del responsable de su elaboración

DNI:

Javier Albert Carrasco Viera
Ingeniero Civil
CIP 241018

Nombres y Apellidos del responsable de su aprobación

Cargo:

Dependencia:

pág. 28

Informe Técnico de gestión de riesgos en la planificación de la ejecución de la obra: OBRA: "RECONSTRUCCION DE LAS CALLES 24 DE JULIO, ABAD PUELLI, AV. ARICA Y PROLONGACIÓN AV. TARAPACÁ DEL BARRIO SAN JOSE DISTRITO DE TUMBES, PROVINCIA DE TUMBES Y REGION TUMBES"

Cuadro N°15: Riesgo Epidemiológico

000225

Anexo N° 01					
Formato para identificar, analizar y dar respuesta a riesgos					
1	NÚMERO Y FECHA DEL DOCUMENTO	Número	001-2020		
		Fecha	10/12/2021		
2	DATOS GENERALES DEL PROYECTO	Nombre del Proyecto	MEJORAMIENTO DEL SERVICIO DE TRANSITABILIDAD VIAL Y PEATONAL DE LAS CALLES ANDRÉS ARAUJO, MAXIMILIANO MORÁN, CALLE 02, CALLE 03, CALLE 04, PROLONGACIÓN CALLE 04, PASAJE 5 Y PASAJE COAR DEL DISTRITO DE SAN JUAN DE LA VIRGEN - PROVINCIA DE TUMBES - DEPARTAMENTO DE TUMBES		
		Ubicación Geográfica	Departamento	Tumbes	
			Provincia	Tumbes	
			Distrito	San Juan de la Virgen	
			Sector	Urbano	
3 IDENTIFICACIÓN DE RIESGOS					
3.1	CÓDIGO DE RIESGO	R-013			
3.2	DESCRIPCIÓN DEL RIESGO	Riesgo Epidemiológico			
3.3	CAUSA(S) GENERADORA(S)	Causa N° 1	Pandemias		
		Causa N° 2	Epidemias		
		Causa N° 3			
4 ANÁLISIS CUALITATIVO DE RIESGOS					
4.1	PROBABILIDAD DE OCURRENCIA		4.2	IMPACTO EN LA EJECUCIÓN DE LA OBRA	
	Muy baja	0.10		Muy bajo	0.05
	Baja	0.30		Bajo	0.10
	Moderada	0.50		Moderado	0.20
	Alta	0.70		Alto	0.40
	Muy alta	0.90	X	Muy alto	0.80
	Alta	0.900		Alto	0.400
4.3	PRIORIZACIÓN DEL RIESGO				
	Puntuación del Riesgo = Probabilidad x Impacto	0.360	Gravedad del Riesgo	Alta Prioridad	
5 RESPUESTA A LOS RIESGOS					
5.1	ESTRATEGIA	Mitigar Riesgo	X	Evitar Riesgo	X
		Aceptar Riesgo		Transferir Riesgo	
5.2	DISPARADOR DE RIESGO	Una persona puede contraer la COVID-19 por contacto con otra que esté infectada por el virus. La enfermedad se propaga principalmente de persona a persona a través de las gotículas que salen despedidas de la nariz o la boca de una persona infectada al toser, estornudar o hablar. Estas gotículas son relativamente pesadas, no llegan muy lejos y caen rápidamente al suelo. Una persona puede contraer la COVID-19 si inhala las gotículas procedentes de una persona infectada por el virus. Por eso es importante mantenerse al menos a un metro de distancia de los demás. Estas gotículas pueden caer sobre los objetos y superficies que rodean a la persona, como mesas, pomos y barandillas, de modo que otras personas pueden infectarse si tocan esos objetos o superficies y luego se tocan los ojos, la nariz o la boca.			
5.3	ACCIONES PARA DAR RESPUESTA AL RIESGO	A. COVID-19: Aplicación de los lineamientos de prevención y control frente a la propagación DEL COVID-19 en la ejecución de obras de construcción, aprobado por Resolución Ministerial N° 087-2020-VIVIENDA			

Javier Albert Carrasco Viera
Ingeniero Civil
CIP 211018

pág. 29

Informe Técnico de gestión de riesgos en la planificación de la ejecución de la obra: OBRA: "RECONSTRUCCION DE LAS CALLES 24 DE JULIO, APASO PUELL, AV. ARICA Y PROLONGACION AV. TARAPACA DEL BARRIO SAN JOSE DISTRITO DE TUMBES, PROVINCIA DE TUMBES Y REGION TUMBES"

000224

1. Ámbito de aplicación:

Los Lineamientos son de alcance nacional y de aplicación obligatoria para todos los actores del proceso edificatorio, para el personal que labora en la ejecución de la obra de construcción, así como para todas las personas que por cualquier motivo ingresen al área de ejecución de la misma.

Los presentes Lineamientos son aplicables de manera complementaria a la normativa vigente en materia de seguridad y salud en el trabajo, así como a las disposiciones contenidas en la Norma Técnica G.050 Seguridad durante la Construcción del Reglamento Nacional de Edificaciones.

Los presentes Lineamientos no son aplicables a las obras de construcción de viviendas unifamiliares en zona urbana o Urbano, en las cuales se deben tomar en cuenta las medidas sanitarias dispuestas por el Ministerio de Salud.

2. Disposiciones generales:

2.1 Definiciones

- Actores del proceso edificatorio:** Para efectos de los presentes Lineamientos, los actores que intervienen como personas naturales o jurídicas, instituciones y entidades públicas o privadas, son los siguientes: el propietario, el promotor inmobiliario, los profesionales responsables del proyecto, las personas responsables de cualquier etapa del proceso constructivo, en la que corresponda. Las referencias a constructor o contratistas son definidas por la Norma Técnica G.030 Derechos y Responsabilidades del Reglamento Nacional de Edificaciones.
- Aislamiento COVID-19:** Procedimiento por el cual una persona cuyo sospecho, reactivo en la prueba rápida o positivo en la prueba PCR para COVID-19, se le restringe el desplazamiento en su vivienda o en hospitalización por un periodo indefinido, hasta recibir el alta clínica.
- Construcción:** Acción que comprende las obras de edificación nueva, de ampliación, reconstrucción, refacción, remodelación, acondicionamiento y/o puesta en valor, así como las obras de ingeniería. Dentro de estas actividades se incluye la instalación de sistemas necesarios para el funcionamiento de la edificación y/o obra de ingeniería. Para efectos de los presentes Lineamientos, se considera obra u obra de construcción a toda aquella en donde se construya una edificación o habitación urbana.
- Distanciamiento social:** Práctica de aumentar el espacio que separa a las personas y reducir la frecuencia de contacto, con el fin de reducir la transmisión de una enfermedad.
- Higiene Respiratoria:** Práctica que consiste en taparse la boca o nariz con la mano al toser o estornudar con ayuda de un tapa boca y, de no ser posible, con la manga del antebrazo o la flexura interna del codo. Los pañuelos deben arrojarse inmediatamente después de su uso, en el depósito/tacho implementado para tal fin.
- Higiene de Manos:** Práctica que consiste en lavarse las manos a menudo con agua y jabón (o solución recomendada) para evitar la transmisión o el contacto con los virus, sobre todo después de toser, estornudar y sonarse.
- Higiene Ambiental:** Práctica que consiste en mantener la limpieza de los lugares y superficies de trabajo con soluciones o productos desinfectantes.
- Personal:** Para efectos de los presentes Lineamientos, se considera personal a todos los/as trabajadores/as, cualquiera sea su vínculo contractual, que intervienen en la obra de construcción.
- Sintomatología COVID-19:** Signos y síntomas relacionados al diagnóstico de COVID-19, tales como: sensación de alza térmica o fiebre, dolor de garganta, tos seca, congestión nasal o rinorrea (secreción nasal), puede haber anosmia (pérdida del olfato), disgeusia (pérdida del gusto), dolor abdominal, náuseas y diarrea; en los casos moderados a graves puede presentarse falta de aire o dificultad para respirar, desorientación o confusión, dolor en el pecho, coloración azul en los labios (cianosis), entre otros.

3. Disposiciones específicas

3.1 De las responsabilidades de los actores del proceso edificatorio:

- Implementar los presentes Lineamientos en la ejecución de las obras de construcción del sector público o privado.



Javier Albert Carrasco Viera
Ingeniero Civil
CIP 241018



pág. 30

Informe Técnico de gestión de riesgos en la planificación de la ejecución de la obra: OBRA: RECONSTRUCCION DE LAS CALLES 24 DE JULIO, ABAD PUELL, AV. ARICA Y PROLONGACIÓN AV. TARAPACA DEL BARRIO SAN JOSE DISTRITO DE TUMBES, PROVINCIA DE TUMBES Y REGION TUMBES"

000223

- b. Elaborar un "Plan para la vigilancia, prevención y control de COVID-19 en el trabajo", en adelante el Plan, que debe ser previamente aprobado por el Comité de Seguridad y Salud en el Trabajo o supervisor de Seguridad y Salud en el Trabajo, según corresponda, que contenga los lineamientos establecidos en el Documento Técnico: Lineamientos para la vigilancia, prevención y control de la salud de los trabajadores con riesgo de exposición a COVID-19 y los presentes Lineamientos y se integre al Plan de Seguridad y Salud en el Trabajo, conforme a los mecanismos dispuestos por la normatividad vigente, en la ejecución de las obras de construcción del sector público o privado.
- c. Es responsabilidad del residente de obra garantizar la ejecución de los presentes Lineamientos en cada una de las actividades a su cargo, que se desarrollen en las diferentes etapas del proceso edificatorio.
- d. Es responsabilidad del supervisor de obra y del profesional de la salud de la obra hacer cumplir las disposiciones de los presentes Lineamientos, en lo que corresponda.
- e. Los presentes Lineamientos se aplican en las diferentes etapas de la ejecución de la obra: fase de inicio o reinicio de actividades (planificación), fase de ejecución y fase de cierre (conformidad, recepción y liquidación de obra).

3.2 Medidas preventivas en la fase de inicio o reinicio de actividades a ser implementadas por los actores del proceso edificatorio:

- a. Incluir los cambios organizativos y de cualquier otra índole que sea necesario implementar para dar cumplimiento a las medidas que las autoridades establezcan o aquellas otras que se considere necesario incorporar en las diferentes etapas de la obra. Los presentes Lineamientos forman parte de la formación obligatoria en materia de seguridad y salud en el trabajo; y como tal, su cumplimiento es objeto de supervisión por parte de la autoridad competente.
- b. Realizar una evaluación de descarte y el registro de datos de todas las personas, al ingreso a la obra. Esta información debe ser puesta a disposición de las autoridades sanitarias y de los servicios de prevención correspondientes en caso de contagio. La evaluación de descarte consiste en el control de temperatura corporal y pulsioximetría, debiendo identificar resultados compatibles con los signos clínicos de contar con la sintomatología COVID-19, en cuyo caso la persona que presente estos síntomas debe ser separada y seguir los procedimientos establecidos por la autoridad sanitaria.
- c. Solicitar a cada persona que ingrese o se reincorpore a laborar a la obra, suscribir la Ficha de sintomatología COVID-19, de carácter declarativo, conforme al Anexo 2 del Documento Técnico: Lineamientos para la vigilancia, prevención y control de la salud de los trabajadores con riesgo de exposición a COVID-19.
- d. Instalar paneles informativos en varios puntos de la obra con las recomendaciones básicas de prevención del contagio frente al COVID-19 e informar a los trabajadores sobre el contenido del Plan, debiendo estar anexo al Plan de Seguridad y Salud en el Trabajo.
- e. Hacer de conocimiento del personal (de manera verbal y escrita) las recomendaciones básicas de prevención del contagio frente al COVID-19 y el contenido del Plan, a través de la capacitación obligatoria sobre seguridad y salud en el trabajo.
- f. Publicar en la entrada del sitio de la obra de construcción un aviso visible que señale el cumplimiento de la adopción de las medidas contempladas en los presentes Lineamientos, y así como todas las medidas complementarias orientadas a preservar la salud y seguridad en el trabajo durante la emergencia por COVID-19.
- g. Planificar las actividades a fin que durante la jornada laboral el personal pueda mantener la distancia de seguridad de 1.50 metros, en la entrada, salida y durante su permanencia en la obra, y reorganizar, en la medida de lo posible, el acceso escalonado del personal a la obra. Si el área de las instalaciones no garantiza estas medidas se deben programar turnos de uso de manera que las áreas mantengan un uso máximo del 50% de su aforo.
- h. Proveer al personal de los productos de higiene necesarios para cumplir las recomendaciones de salubridad individuales, adaptándose a cada actividad concreta.
- i. Evaluar e identificar las actividades que involucran aglomeración de

pág. 31

Javier Albert Carrasco Viera
Ingeniero Civil
CIP 241018

Informe Técnico de gestión de riesgos en la planificación de la ejecución de la obra: OBRA: "RECONSTRUCCION DE LAS CALLES 24 DE JULIO, ARAD PUELL, AV. ARICA Y PROLONGACIÓN AV. TARAPACA DEL BARRIO SAN JOSE DISTRITO DE TUMBES, PROVINCIA DE TUMBES Y REGION TUMBES"

000222

- personal, favoreciendo el trabajo individualizado a través de turnos escalonados de trabajo o implementación de otras medidas que eviten estas aglomeraciones del personal en las instalaciones, estando permitido el uso del 50% del aforo de cada área.
- Identificar los grupos etarios y el nivel de riesgo del personal a través de una evaluación médica ocupacional obligatoria, previo al inicio de cualquier actividad en la obra. El profesional de la salud de la obra realiza evaluaciones médicas diarias al personal con factores de riesgo.
 - Incluir en el Plan, medidas para la protección del personal de la obra, así como controles de medición de la temperatura a la entrada y salida de la misma, y las acciones a seguir en caso que una persona manifieste síntomas en su puesto de trabajo.
 - Implementar la periodicidad de desinfección de cada uno de los ambientes de la obra, teniendo especial cuidado en baños, vestuarios y comedores.
 - Restringir las reuniones de seguridad y otras que puedan generar la aglomeración de personas.
 - Mantener actualizada la información del personal, a fin de ubicar a cada persona, en caso de que en su sector se presente un caso de COVID-19 y seguir con el Plan y las recomendaciones del Ministerio de Salud.
 - Implementar un servicio de traslado del personal hasta la obra y de esta a puntos cercanos a sus domicilios para evitar la exposición del personal en los servicios de transporte públicos. Los vehículos empleados en el traslado deben utilizar solo el 50% de su capacidad, con la finalidad de garantizar el distanciamiento de seguridad entre el personal transportado. Debe preverse la desinfección periódica de los vehículos.
 - Brindar el servicio de alimentación a su personal, para lo cual contrata a un proveedor que cumpla con las medidas sanitarias adecuadas a la emergencia; a fin de evitar la salida o exposición del personal. Además, se debe disponer la planificación de los turnos de dotación de alimentos evitando aglomeraciones, cuidando el distanciamiento social obligatorio y el uso del 50% del aforo de las instalaciones.
 - En el caso de obras en campamentos, o aquellas que requieran el internamiento del personal, se debe optar por el régimen de jornadas de trabajo más largas permitidas por ley, con la finalidad de reducir la frecuencia de exposición del personal y siguiendo las condiciones laborales que dispone la normativa vigente al respecto. Además, las instalaciones de hospedaje u otras destinadas al uso del personal, también deben cumplir los criterios de distanciamiento y aforo establecidos en los presentes Lineamientos.

3.3 Medidas preventivas en la fase de ejecución y fase de cierre a ser implementadas por los actores del proceso edificatorio:

3.3.1 Implementación de acciones en la zona de CONTROL PREVIO

- Identificar el personal con factores de riesgo a través de una evaluación médica, y brindarle un tratamiento diferenciado, procurando el mínimo riesgo de exposición.
- Comprobar la ausencia de sintomatología COVID-19 y contactos previos de primer grado, en la evaluación de descarte por medio del control de temperatura corporal y pulsioximetría.
- Disponer de un termómetro laser o infrarrojo que permita medir la temperatura corporal de cada trabajador. Se debe realizar el control de temperatura previo a la entrada en la instalación y al finalizar la jornada laboral, la cual debe ser menor de 38°C.
- Organizar el acceso a la obra y la entrada a los vestuarios, de manera escalonada, estableciendo turnos para que se mantenga la distancia de seguridad y el uso del 50% de aforo de las áreas; así como establecer horarios y zonas específicas, y el personal para la recepción de materiales o mercancías.

3.3.2 Implementación de acciones en la zona de CONTROL DE DESINFECCIÓN

Implementar una zona de desinfección en la obra, equipada adecuadamente (microaspersores u otros similares, equipos portátiles, etc., mobiliario para insumos de desinfección y de



Javier Alberto Carrasco Viera
Ingeniero Civil
CIP 241018

Informe Técnico de gestión de riesgos en la planificación de la ejecución de la obra. OBRA: "RECONSTRUCCION DE LAS CALLES 24 DE JULIO, ABAD PUELL, AV. AFICA Y PROLONGACIÓN AV. TARAPACA DEL BARRIO SAN JOSÉ DISTRITO DE TUMBES, PROVINCIA DE TUMBES Y REGION TUMBES"

000221

protección personal, etc.). La zona debe estar dotada de agua, jabón o solución recomendada, que permitan cumplir esa función y validadas por la autoridad competente.

3.3.3 Implementación de acciones en la zona de CONTROL DE VESTUARIOS

- Facilitar mascarillas que cumplan como mínimo con las especificaciones técnicas indicadas en la Resolución Ministerial N° 135-2020-MINSA, y guantes de látex a todo el personal, los cuales deben renovarse periódicamente. Esta implementación es independiente de los otros elementos de seguridad que deben ser proporcionados al personal para la seguridad en sus labores o funciones.
- Limitar el ingreso a vestuarios/baños/duchas a grupos, dependiendo del tamaño del área destinada para dichos efectos, evitando que la distancia entre personas al interior del lugar sea inferior a 1.50 metros.
- Gestionar en cada obra el uso, cambio, desinfección o desecho de los equipos de protección personal.

3.3.4 Implementación de acciones en la ZONA DE TRABAJO

- Mantener la renovación de aire suficiente en los espacios de trabajo cerrados o ambientes de ventilación limitada, siempre que sea posible, sea de forma natural o forzada e incrementar la limpieza de filtros, o implementar otras medidas que garanticen una adecuada ventilación.
- Realizar la limpieza y desinfección diaria de las herramientas de trabajo, equipos, y materiales que sean de uso compartido. La limpieza debe estar a cargo del personal designado para esta labor y se debe realizar obligatoriamente una vez terminada la jornada de trabajo.
- Garantizar el stock y la reposición oportuna de los productos de limpieza y de equipos de protección, para evitar su desabastecimiento.
- Usar para las actividades de limpieza guantes de vinilo/ acrilnitrilo. En caso de uso de guantes de látex, se recomienda que sea sobre un guante de algodón.
- Desinfectar al final de la jornada en profundidad las áreas comunes: mesas, interruptores, mandos, tiradores, entre otros, así como vehículos tras cada uso, especialmente timones, palanca de cambio, volante, etc., utilizando alcohol al 70% u otros desinfectantes, de acuerdo con las indicaciones de la autoridad sanitaria.
- Supervisar constantemente el cumplimiento de la higiene respiratoria, de manos y ambiental.

INGRESO →

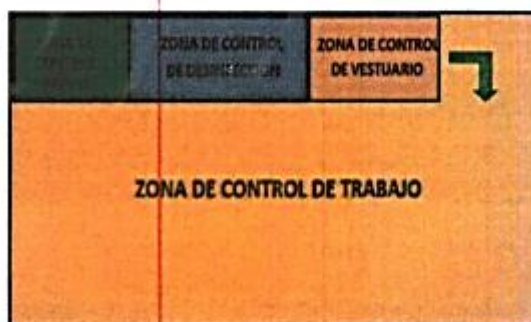

Javier Alberto Carrasco Viera
Ingeniero Civil
CIP 241015

Fuente: Resolución Ministerial N° 087-2020-VIVIENDA

pág. 33

Informe Técnico de gestión de riesgos en la planificación de la ejecución de la obra: OBRA: "RECONSTRUCCION DE LAS CALLES 24 DE JULIO, ASAD PUELL, AV. ARICA Y PROLONGACIÓN AV. TARAPACA DEL BARRIO SAN JOSE DISTRITO DE TUMBES, PROVINCIA DE TUMBES Y REGION TUMBES"

000220

3.4 De las responsabilidades del personal

- El personal no debe acudir a su centro laboral u obra de construcción, al presentar los factores de riesgo y signos de alarma para COVID-19 establecidos en el Documento Técnico: Prevención, Diagnóstico y Tratamiento de personas afectadas por COVID-19 en el Perú, aprobado por el Ministerio de Salud, tales como sensación de falta de aire o dificultad para respirar, desorientación o confusión, fiebre (temperatura mayor a 38°C) persistente por más de dos días, dolor en el pecho o coloración azul de los labios (cianosis), debiendo comunicarlo de manera inmediata al profesional de la salud de la obra.
- El personal debe tomarse la temperatura en su domicilio antes de acudir a su puesto de trabajo y, en caso de tener más de 38° C, comunicarlo al residente de obra.
- Mantener la distancia de seguridad de 1.50 metros entre las personas que se encuentren en la obra. En caso de actividades que ineludiblemente deben realizarse de manera conjunta, debe procederse con la desinfección completa a cada persona antes de iniciar la tarea, y realizarse el seguimiento respectivo.
- Lavar periódicamente los guantes, teniendo especial cuidado en garantizar su secado. Los guantes impermeables deben tener, preferiblemente, forro de algodón para evitar el contacto directo con el material y absorber la transpiración que se produce por la falta de ventilación.
- Utilizar sus propias herramientas de trabajo o las que le sean facilitadas por su empleador, siendo estas siempre de uso personal y que no deben ser compartidas. De ser inevitable el uso compartido, deben estar debidamente desinfectadas tanto al inicio como al final de las actividades diarias de la obra.
- Desinfectar sus Equipos de Protección Personal de manera regular, como mínimo una vez por jornada, con alcohol, agua y jabón. Cuando se deterioran deben ser desechados.
- El personal de la obra no puede salir durante el horario de trabajo, salvo en situaciones excepcionales, en cuyo caso la salida es autorizada por el residente de obra.

3.5 Medidas de protección durante el trabajo a cargo de los actores del proceso edificatorio

- Establecer aforos máximos en las zonas comunes y establecer turnos para los descansos del personal. Evitar concurrencia en espacios confinados como son silos, almacenes, etc. y si no es posible, establecer medidas de prevención como la distancia de seguridad y el uso de mascarillas, entre otros.
- Planificar las actividades de la obra formando brigadas, para mantener la distancia de seguridad entre personas, y la distribución de brigadas para minimizar la coincidencia del personal de diferentes brigadas, a fin de evitar el riesgo de contagio.
- Limitar las actividades con mayor probabilidad de contacto entre el personal, teniendo en cuenta, en especial, cuando se incorpora el personal de las empresas contratistas.
- El personal debe utilizar permanentemente mascarilla y guantes, de acuerdo a las disposiciones establecidas en el Plan y seguir las instrucciones de utilización de los Equipos de Protección Personal que se le asignen. En ningún caso se pueden compartir equipos de trabajo como ameses, protectores auditivos u oculares, entre otros.
- Restringir las reuniones de seguridad y otros que puedan generar la aglomeración de más de 10 personas, asegurando un distanciamiento mínimo de 1.50 metros entre los asistentes y reforzar las medidas preventivas para enfrentar el COVID-19, tanto en la zona de trabajo como fuera de esta. Si las instalaciones no garantizan esta medida se deben programar turnos.
- Disponer para uso del personal zonas dotadas de agua, jabón y papel secante para el lavado de manos y/o solución hidroalcohólica al 70% para su desinfección.
- Disponer de contenedores para los desechos, en determinadas zonas de la obra para evitar desplazamientos largos hasta los servicios higiénicos.

pág. 34

Informe Técnico de gestión de riesgos en la planificación de la ejecución de la obra: OBRA: "RECONSTRUCCIÓN DE LAS CALLES 24 DE JULIO, ABAD PUELL, AV. ARICA Y PROLONGACIÓN AV. TARAPACA DEL BARRIO SAN JOSÉ DISTRITO DE TUMBES, PROVINCIA DE TUMBES Y REGION TUMBES"

000219

- h. Realizar la limpieza y desinfección de las instalaciones de oficinas y servicios higiénicos, como mínimo una vez al día, incluyendo la limpieza y desinfección de herramientas de trabajo manuales, materiales y andamios que sean de uso compartido.

3.6 Medidas de prevención del personal externo a la obra a ser implementadas por los actores del proceso edificatorio

- a. Realizar una evaluación de descarte y registro de los datos de proveedores, subcontratistas u otros, así como de visitas. Esta información se debe poner a disposición de las autoridades sanitarias y de los servicios de prevención correspondientes en caso de contagio.
- b. Restringir las visitas a la obra durante la jornada laboral y evitar el acceso de personal ajeno a la ejecución de la misma, que no sea esencial para el desarrollo de la actividad. Los movimientos del personal externo dentro de la obra deben estar limitados sólo a las áreas de entrega. Al personal externo se le aplican las mismas medidas de higiene y protección previstas en el presente documento.
- c. Entrega de documentación
- i. Tener cuidado en el intercambio y revisión de documentación (comunicaciones, certificados, facturas, guías y similares), enviada por proveedores y subcontratistas u otros. Utilizar mascarillas y guantes y mantener 1.50 metros de distancia entre personas.
- ii. Realizar el lavado de manos adecuado posterior a la manipulación de cualquier material externo y disponer de un lugar seguro para la recepción de la documentación, la que debe ser desinfectada con alcohol.
- iii. Tratar de generar barreras físicas en el área de recepción de documentación, que separe la persona que recibe de la que la trae. Dicha barrera física deberá mantenerse aséptica.
- iv. Disponer de alcohol al 70% en la recepción e indicar a la persona que llega que desinfecte sus manos. Al interior de la recepción disponer de un rociador y de papel toalla.
- v. Solicitar a los proveedores y subcontratistas que la documentación que entregue o envíe esté en sobres de material sintético y no en hojas sueltas. La persona de recepción debe desinfectar el sobre y ubicarlo en su bandeja de entrada.
- vi. Promover la entrega y recepción de documentación en formato digital.
- vii. Los documentos que ingresen a obra deben tener un período de espera de 24 horas previo a su uso en la obra.
- d. Descarga, traslado y almacenaje de materiales
- i. Establecer un protocolo de registro, control y recepción de materiales automatizados mediante plataformas digitales u otro mecanismo, que garantice el distanciamiento social. De existir una acción física, el personal que la cumple debe acceder a la zona de desinfección.
- ii. Disponer que solo una persona del proveedor y otra designada por el residente de la obra se encarguen de efectuar el registro, control y recepción de materiales, los cuales deben contar con equipos de protección personal.
- iii. Verificar que los proveedores cuenten con el personal necesario para realizar la descarga de los materiales, los cuales, previamente, deben acceder a la zona de desinfección.
- iv. Garantizar que el medio de transporte empleado sea desinfectado antes de ingresar a la obra, y asegurarse que todo el personal vinculado cuente con equipos de protección personal.
- v. Habilitar en la obra dos (02) zonas diferenciadas y señalizadas: "zona de descarga y limpieza" y "zona de almacenaje", que cuenten con el espacio necesario para garantizar la manipulación de los insumos, equipos y materiales, evitando los riesgos de exposición al COVID-19. Ambas zonas deben tener espacio suficiente para evitar la acumulación de materiales y cumplir el distanciamiento social, acorde con el uso programado.
- vi. El traslado de los materiales a la zona de almacenaje, debe contar con una vía de acceso independiente debidamente señalizada, no accesible directamente a los trabajadores.

3.7 Medidas para la operación de maquinaria pesada a ser implementadas por los actores del proceso edificatorio y por el personal

- a. Disponer que los equipos de maquinaria pesada sean manejados u operados sólo por el personal especializado en su manejo u operación.

pág. 35

Informe técnico de gestión de riesgos en la planificación de la ejecución de la obra: OBRA: "RECONSTRUCCION DE LAS CALLES 24 DE JULIO, ABAD PUELL, AV. ARICA Y PROLONGACIÓN AV. TARAPACA DEL BARRIO SAN JOSE DISTRITO DE TUMBES, PROVINCIA DE TUMBES Y REGION TUMBES"

000218

- b. Mantener limpias las maquinarias que se usan en la obra, en las zonas que se encuentran en contacto directo con las manos al momento de su uso limpiando y desinfectando previamente el manubrio, las palancas, botones de uso frecuente, la silla de conducción y en general, cualquier otro elemento al alcance del personal. Dichas medidas deben ser aplicadas en cada cambio de turno.
- c. Establecer mecanismos de seguimiento y control de la limpieza y desinfección de la maquinaria, la periodicidad y el registro de las actividades en una ficha técnica.
- 3.8. Medidas de prevención en la sala de ventas a ser implementadas por los actores del proceso edificatorio y por el personal
- a. Mantener siempre ventiladas las áreas destinadas a esta actividad.
- b. Establecer rutinas de aseo programadas para la apertura y el cierre de la sala de venta.
- c. Establecer rutinas diarias de aseo para los baños de la sala de ventas.
- d. Realizar la desinfección en los puntos de contacto más críticos como puertas, ventanas, vidrios, espejos, pisos, paredes, e incrementar estas actividades en superficies como manijas, barandas, interruptores de luz así como mobiliario, equipos y útiles de escritorio.
- e. Garantizar una distancia de 1.50 metro entre el vendedor y el cliente. Ambos deben usar mascarillas.
- f. Disponer de alcohol al 70% para uso del cliente y para los vendedores.
- g. Controlar el aforo máximo de personas en la sala de ventas, cuya capacidad debe ser de dos metros cuadrados por persona.
- 3.9. Medidas de protección del personal con síntomas de contagio a ser implementadas por los actores del proceso edificatorio
- a. Verificar si el personal presenta alguno de los síntomas de contagio del COVID-19. De presentar estos, debe ser manejado como caso sospechoso y seguirá los pasos señalados en el Plan y en la Resolución Ministerial N° 193-2020/MINSA, "Aprueban el Documento Técnico: Prevención, Diagnóstico y Tratamiento de personas afectadas por COVID-19 en el Perú".
- b. Se procederá a la limpieza y desinfección de las superficies con las que ha podido estar en contacto el caso en posible contaminación.
- c. Evitar que el personal a su cargo se exponga al riesgo de contagio a otros ciudadanos por el uso de medios de transporte público, para lo cual se debe proveer un transporte privado al domicilio con todas las medidas de protección y bioseguridad, tanto para quien tiene síntomas como para quien conduce el vehículo.
- d. El personal con síntomas de contagio, debe seguir las indicaciones brindadas por la autoridad sanitaria y debe mantener informado al residente de obra a través de los canales de comunicación que disponga.
- e. Identificar a las personas que hayan mantenido contacto directo con la persona considerada caso sospechoso o con diagnóstico confirmado del mismo.
- f. Disponer que el personal que haya estado en contacto directo con la persona considerada caso sospechoso o con diagnóstico confirmado, debe permanecer en aislamiento domiciliario preventivo y adoptar las medidas que la autoridad de salud determine. Los actores del proceso edificatorio deben mantener el seguimiento y control de este personal.
- g. Disponer, de confirmarse algún caso positivo de COVID-19, paralizar inmediatamente la obra, y comunicar a la autoridad de salud competente, en tanto se procede a la desinfección de todas las áreas en donde haya estado la persona en las últimas 72 horas, así como de los materiales con los que estuvo en contacto el trabajador.

B. MALARIA:

- La DIRESA viene desarrollando intervenciones de PREVENCIÓN Y CONTROL para reducir la transmisión y dispersión de la enfermedad, interviniendo las localidades focalizadas.

C. DENGUE:

- La población y especialmente los trabajadores de construcción civil y autoridades distritales deben priorizar sus actividades de prevención y control.



Informe Técnico de gestión de riesgos en la planificación de la ejecución de la obra: OBRA: "RECONSTRUCCION DE LAS CALLES 24 DE JULIO, ABAD PUELL, AV. ARICA Y PROLONGACION AV. TATAPACA DEL BARRIO SAN JOSÉ DISTRITO DE TUMBES, PROVINCIA DE TUMBES Y REGION TUMBES"

000217

D. CHIKUNGUNYA:

- Se interviene la zona en estudio con la aplicación de Piriproxifen en "motitas" (control larvario), las que se cuelgan en los depósitos de agua mediante un nylon, los cuales debe de conservarse por 03 meses.
- Se realiza búsqueda en campo (casa por casa contiguas a la zona de trabajo) de personas que puedan tener Dengue, Chikungunya o Zika, para la intervención oportuna con control larvario o fumigación (última barrera de acción).

E. ZIKA:

- Proteger las áreas administrativas y de descanso con celosías en puertas y ventanas para evitar que se contagien por el virus Zika.

Nombres y Apellidos del responsable de su elaboración

DNI:

Javier Albert Carrasco Viera
Ingeniero Civil
CIP 241018

Nombres y Apellidos del responsable de su aprobación

Cargo:

Dependencia:



Informe Técnico de gestión de riesgos en la planificación de la ejecución de la obra: OBRA: "RECONSTRUCCION DE LAS CALLES 24 DE JULIO, ABAD PUELL, AV. ARICA Y PROLONGACIÓN AV. TARAPACA DEL BARRIO SAN JOSE DISTRITO DE TUMBES, PROVINCIA DE TUMBES Y REGION TUMBES"

000216

Cuadro N°16: Incumplimiento de los requisitos del expediente Técnico

Anexo N° 01					
Formato para identificar, analizar y dar respuesta a riesgos					
1	NÚMERO Y FECHA DEL DOCUMENTO	Número	001-2020		
		Fecha	10/12/2021		
2	DATOS GENERALES DEL PROYECTO	Nombre del Proyecto	"MEJORAMIENTO DEL SERVICIO DE TRANSITABILIDAD VIAL Y PEATONAL DE LAS CALLES ANDRÉS ARAUJO, MAXIMILIANO MORAN, CALLE 02, CALLE 03, CALLE 04, PROLONGACIÓN CALLE 04, PASAJE 5 Y PASAJE COAR DEL DISTRITO DE SAN JUAN DE LA VIRGEN - PROVINCIA DE TUMBES - DEPARTAMENTO DE TUMBES"		
		Ubicación Geográfica	Departamento	Tumbes	
			Provincia	Tumbes	
			Distrito	San Juan de la Virgen	
		Sector	Urbano		
3 IDENTIFICACIÓN DE RIESGOS					
3.1	CÓDIGO DE RIESGO	R-014			
3.2	DESCRIPCIÓN DEL RIESGO	Incumplimiento de los requisitos del expediente Técnico			
3.3	CAUSA(S) GENERADORA(S)	Causa N° 1	Desconocimiento		
		Causa N° 2	Falta o inadecuada de supervisión		
		Causa N° 3			
4 ANALISIS CUALITATIVO DE RIESGOS					
4.1 PROBABILIDAD DE OCURRENCIA		4.2 IMPACTO EN LA EJECUCIÓN DE LA OBRA			
Muy baja 0.10		Muy bajo 0.05			
Baja 0.30		Bajo 0.10			
Moderada 0.50 X		Moderado 0.20			
Alta 0.70		Alto 0.40 X			
Muy alta 0.90		Muy alto 0.80			
Moderada 0.500		Alto 0.400			
4.3 PRIORIZACIÓN DEL RIESGO					
Puntuación del Riesgo = Probabilidad x Impacto		0.200	Prioridad del Riesgo	Alta Prioridad	
5 RESPUESTA A LOS RIESGOS					
5.1	ESTRATEGIA	Mitigar Riesgo		Evitar Riesgo	X
		Aceptar Riesgo		Transferir Riesgo	
5.2	DISPARADOR DE RIESGO	Desviaciones en lo establecido en el expediente técnico			
5.3	ACCIONES PARA DAR RESPUESTA AL RIESGO	Antes de iniciar la ejecución de la obra, estudiar exhaustivamente todos los componentes y partidas del expediente técnico			

Nombres y Apellidos del responsable de su elaboración

DNI:

Javier Albert Carrasco Viera
Ingeniero Civil
CIP 241014

Nombres y Apellidos del responsable de su aprobación

Cargo:

Dependencia:

pág. 38

Informe Técnico de gestión de riesgos en la planificación de la ejecución de la obra OBRA: "RECONSTRUCCION DE LAS CALLES 24 DE JULIO, ABAD PUELL, AV. ARICA Y PROLONGACION AV. TARAPACA DEL BARRIO SAN JOSE DISTRITO DE TUMBES, PROVINCIA DE TUMBES Y REGION TUMBES"

000215

Cuadro N°17: Incumplimiento de plazos

Anexo N° 01					
Formato para identificar, analizar y dar respuesta a riesgos					
1	NÚMERO Y FECHA DEL DOCUMENTO	Número	001-2020		
		Fecha	10/12/2021		
2	DATOS GENERALES DEL PROYECTO	Nombre del Proyecto	"MEJORAMIENTO DEL SERVICIO DE TRANSITABILIDAD VIAL Y PEATONAL DE LAS CALLES ANDRÉS ARAUJO, MAXIMILIANO MORAN, CALLE 02, CALLE 03, CALLE 04, PROLONGACIÓN CALLE 04, PASAJE 5 Y PASAJE CHAR DEL DISTRITO DE SAN JUAN DE LA VIRGEN - PROVINCIA DE TUMBES - DEPARTAMENTO DE TUMBES"		
		Ubicación Geográfica	Departamento	Tumbes	
			Provincia	Tumbes	
			Distrito	San Juan de la Virgen	
			Sector	Urbano	
3	IDENTIFICACIÓN DE RIESGOS				
3.1	CÓDIGO DE RIESGO	R-015			
3.2	DESCRIPCIÓN DEL RIESGO	Incumplimiento de plazos			
3.3	CAUSA(S) GENERADORA(S)	Causa N° 1	Planificación deficiente		
		Causa N° 2	Demora en respuestas de Consultas Técnicas		
		Causa N° 3			
4	ANÁLISIS CUALITATIVO DE RIESGOS				
4.1	PROBABILIDAD DE OCURRENCIA		4.2	IMPACTO EN LA EJECUCIÓN DE LA OBRA	
	Muy baja	0.10		Muy bajo	0.05
	Baja	0.30		Bajo	0.10
	Moderada	0.50	X	Moderado	0.20
	Alta	0.70		Alto	0.40
	Muy alta	0.90		Muy alto	0.80
	Moderada	0.500		Alto	0.400
4.3	PRIORIZACIÓN DEL RIESGO				
	Puntuación del Riesgo = Probabilidad x Impacto	0.200	Prioridad del Riesgo	Alta Prioridad	
5	RESPUESTA A LOS RIESGOS				
5.1	ESTRATEGIA	Mitigar Riesgo		Evitar Riesgo	X
		Aceptar Riesgo		Transferir Riesgo	
5.2	DISPARADOR DE RIESGO	Retrasos en la Obra.			
5.3	ACCIONES PARA DAR RESPUESTA AL RIESGO	Definir correctamente el cronograma de ejecución de obra y estimar las consecuencias por incumplimiento o retraso de plazos			

Nombres y Apellidos del responsable de su elaboración

DNI:

Javier Albert Carrasco Viera
Ingeniero Civil
CIP 241018



Nombres y Apellidos del responsable de su aprobación

Cargo:

Dependencia:



pág. 39

Informe Técnico de gestión de riesgos en la planificación de la ejecución de la obra: OBRA: "RECONSTRUCCION DE LAS CALLES 24 DE JULIO, ABAD PUELL, AV. ARICA Y PROLONGACIÓN AV. TARAPACA DEL BARRIO SAN JOSE DISTRITO DE TUMBES, PROVINCIA DE TUMBES Y REGION TUMBES"

000214

Cuadro N°18: Incumplimiento de pagos al personal

Anexo N° 01					
Formato para identificar, analizar y dar respuesta a riesgos					
1	NÚMERO Y FECHA DEL DOCUMENTO	Número	001-2020		
		Fecha	10/12/2021		
2	DATOS GENERALES DEL PROYECTO	Nombre del Proyecto	MEJORAMIENTO DEL SERVICIO DE TRANSITABILIDAD VIAL Y PEATONAL DE LAS CALLES ANDRÉS ARAUJO, MAXIMILIANO MORAN, CALLE 02, CALLE 03, CALLE 04, PROLONGACIÓN CALLE 04, PASAJE 1 Y PASAJE 2 DEL DISTRITO DE SAN JUAN DE LA VIRGEN - PROVINCIA DE TUMBES - DEPARTAMENTO DE TUMBES		
		Ubicación Geográfica	Departamento	Tumbes	
			Provincia	Tumbes	
			Distrito	San Juan de la Virgen	
		Sector	Urbano		
3	IDENTIFICACIÓN DE RIESGOS				
	3.1	CÓDIGO DE RIESGO	R-016		
	3.2	DESCRIPCIÓN DEL RIESGO	Incumplimiento de pagos al personal		
	3.3	CAUSA(S) GENERADORA(S)	Causa N° 1	Inadecuada programación financiera	
Causa N° 2			Demora en pago de valorizaciones		
Causa N° 3					
4	ANÁLISIS CUALITATIVO DE RIESGOS				
	4.1	PROBABILIDAD DE OCURRENCIA	4.2	IMPACTO EN LA EJECUCIÓN DE LA OBRA	
		Muy baja 0.10		Muy bajo 0.05	
		Baja 0.30		Bajo 0.10	
		Moderada 0.50 X		Moderado 0.20	
		Alta 0.70		Alto 0.40	
		Muy alta 0.90		Muy alto 0.60	X
		Moderada 0.500		Muy alto	0.800
	4.3	PRIORIZACIÓN DEL RIESGO			
		Puntuación del Riesgo = Probabilidad x Impacto	0.400	Prioridad del Riesgo	Alta Prioridad
5	RESPUESTA A LOS RIESGOS				
	5.1	ESTRATEGIA	Mitigar Riesgo		Evitar Riesgo X
			Aceptar Riesgo		Transferir Riesgo
	5.2	DISPARADOR DE RIESGO	Reclamo del personal		
	5.3	ACCIONES PARA DAR RESPUESTA AL RIESGO	Contar con garantías financieras para evitarlo		

Nombres y Apellidos del responsable de su elaboración

DNI:

Javier Albert Carrasco Viera
Ingeniero Civil
CIP 241015

Nombres y Apellidos del responsable de su aprobación

Cargo:

Dependencia:



pag. 40

Informe Técnico de gestión de riesgos en la planificación de la ejecución de la obra: OBRA: "RECONSTRUCCION DE LAS CALLES 24 DE JULIO, ABAD PUELL, AV. ARICA Y PROLONGACION AV. TARAPACA DEL BARRIO SAN JOSE DISTRITO DE TUMBES, PROVINCIA DE TUMBES Y REGION TUMBES"

000213

Cuadro N°19: Tránsito al Principio de presunción de veracidad de los documentos

Anexo N° 01					
Formato para identificar, analizar y dar respuesta a riesgos					
1	NÚMERO Y FECHA DEL DOCUMENTO	Número	001-2020		
		Fecha	10/12/2021		
2	DATOS GENERALES DEL PROYECTO	Nombre del Proyecto	MEJORAMIENTO DEL SERVICIO DE TRANSITABILIDAD VIAL Y PEATONAL DE LAS CALLES ANDRÉS ARAUJO, MAXIMILIANO MORAN, CALLE 02, CALLE 03, CALLE 04, PROLONGACIÓN CALLE 04, PASAJE 5 Y PASAJE COAR DEL DISTRITO DE SAN JUAN DE LA VIRGEN - PROVINCIA DE TUMBES - DEPARTAMENTO DE TUMBES		
		Ubicación Geográfica	Departamento	Tumbes	
			Provincia	Tumbes	
			Distrito	San Juan de la Virgen	
			Sector	Urbano	
3	IDENTIFICACIÓN DE RIESGOS				
3.1	CÓDIGO DE RIESGO	R-017			
3.2	DESCRIPCIÓN DEL RIESGO	Tránsito al Principio de presunción de veracidad de los documentos			
3.3	CAUSA(S) GENERADORA(S)	Causa N° 1	Deshonestidad		
		Causa N° 2			
		Causa N° 3			
4	ANÁLISIS CUALITATIVO DE RIESGOS				
4.1	PROBABILIDAD DE OCURRENCIA		4.2	IMPACTO EN LA EJECUCIÓN DE LA OBRA	
	Muy baja	0.10		Muy bajo	0.05
	Baja	0.30		Bajo	0.10
	Moderada	0.50	X	Moderado	0.20
	Alta	0.70		Alto	0.40
	Muy alta	0.90		Muy alto	0.80
	Moderada	0.500		Alto	0.400
4.3	PRIORIZACIÓN DEL RIESGO				
	Puntuación del Riesgo = Probabilidad x Impacto	0.200	Prioridad del Riesgo	Alta Prioridad	
5	RESPUESTA A LOS RIESGOS				
5.1	ESTRATEGIA	Mitigar Riesgo		Evitar Riesgo	X
		Aceptar Riesgo		Transferir Riesgo	
5.2	DISPARADOR DE RIESGO	Encontrar documentos falsos			
5.3	ACCIONES PARA DAR RESPUESTA AL RIESGO	<ul style="list-style-type: none"> Verificación exhaustiva de documentos Sancionar y/o denunciar de ser el caso 			

Nombres y Apellidos del responsable de su elaboración

DNI:

Javier Albert Carrasco Viera
Ingeniero Civil
CIP 241018

Nombres y Apellidos del responsable de su aprobación

Cargo:

Dependencia:



pág. 41

Informe Técnico de gestión de riesgos en la planificación de la ejecución de la obra: OBRA: "RECONSTRUCCION DE LAS CALLES 24 DE JULIO, ABAD PUELL, AV. ARICA Y PROLONGACIÓN AV. TARAPACA DEL BARRIO SAN JOSE DISTRITO DE TUMBES, PROVINCIA DE TUMBES Y REGION TUMBES"

000212

Cuadro N°20: Lesiones por accidente de los trabajadores

Formato para identificar, analizar y dar respuesta a riesgos					
1	NÚMERO Y FECHA DEL DOCUMENTO	Número	001-2020		
		Fecha	10/12/2021		
2	DATOS GENERALES DEL PROYECTO	Nombre del Proyecto	"MEJORAMIENTO DEL SERVICIO DE TRANSITABILIDAD VIAL Y PEATONAL DE LAS CALLES ANDRÉS ARAUJO, MAXIMILIANO MORAN, CALLE 02, CALLE 03, CALLE 04, PROLONGACIÓN CALLE 04, PASAJE 5 Y PASAJE COAR DEL DISTRITO DE SAN JUAN DE LA VIRGEN - PROVINCIA DE TUMBES - DEPARTAMENTO DE TUMBES"		
		Ubicación Geográfica	Departamento	Tumbes	
			Provincia	Tumbes	
			Distrito	San Juan de la Virgen	
			Sector	Urbano	
3	IDENTIFICACIÓN DE RIESGOS				
	3.1	CÓDIGO DE RIESGO	R-018		
	3.2	DESCRIPCIÓN DEL RIESGO	Lesiones por accidente de los trabajadores		
	3.3	CAUSA(S) GENERADORA(S)	Causa N° 1	Implementación inadecuada de un sistema de seguridad y salud en el trabajo	
Causa N° 2			Herramientas y equipos deficientes		
Causa N° 3					
4	ANÁLISIS CUALITATIVO DE RIESGOS				
	4.1	PROBABILIDAD DE OCURRENCIA	4.2	IMPACTO EN LA EJECUCIÓN DE LA OBRA	
		Muy baja 0.10		Muy bajo 0.05	
		Baja 0.30		Bajo 0.10	
		Moderada 0.50	X	Moderado 0.20	
		Alta 0.70		Alto 0.40	X
		Muy alta 0.90		Muy alto 0.80	
		Moderada 0.500		Alto 0.400	
	4.3	PRIORIZACIÓN DEL RIESGO			
		Puntuación del Riesgo = Probabilidad x Impacto	0.200	Prioridad del Riesgo	Alta Prioridad
5	RESPUESTA A LOS RIESGOS				
	5.1	ESTRATEGIA	Mitigar Riesgo		Evitar Riesgo X
			Aceptar Riesgo		Transferir Riesgo
	5.2	DISPARADOR DE RIESGO	Incidentes y/o accidentes		
	5.3	ACCIONES PARA DAR RESPUESTA AL RIESGO	<ul style="list-style-type: none"> Contar con un plan de seguridad y salud en el trabajo Disponer de personal preparado para la atención inmediata Disponer de movilidad para el traslado a establecimientos de salud 		

Nombres y Apellidos del responsable de su elaboración

DNI:

Javier Albert Carrasco Viera
Ingeniero Civil
CIP 241018

Nombres y Apellidos del responsable de su aprobación

Cargo:

Dependencia:



pág. 42

Informe Técnico de gestión de riesgos en la planificación de la ejecución de la obra: OBRA: "RECONSTRUCCION DE LAS CALLES 24 DE JULIO, ABAD PUELL, AV. ARICA Y PROLONGACIÓN AV. TARAPACA DEL BARRIO SAN JOSE DISTRITO DE TUMBES, PROVINCIA DE TUMBES Y REGION TUMBES"

000211

Cuadro N°21: Calda o desmayo del personal por agotamiento

Formato para identificar, analizar y dar respuesta a riesgos					
1	NÚMERO Y FECHA DEL DOCUMENTO	Número	001-2020		
		Fecha	10/12/2021		
2	DATOS GENERALES DEL PROYECTO	Nombre del Proyecto	MEJORAMIENTO DEL SERVICIO DE TRANSITABILIDAD VIAL Y PEATONAL DE LAS CALLES ANDRÉS ARAUJO, MAXIMILIANO MORAN, CALLE 02, CALLE 03, CALLE 04, PROLONGACIÓN CALLE 04, PASAJE 5 Y PASAJE COAR DEL DISTRITO DE SAN JUAN DE LA VIRGEN - PROVINCIA DE TUMBES - DEPARTAMENTO DE TUMBES		
		Ubicación Geográfica	Departamento	Tumbes	
			Provincia	Tumbes	
			Distrito	San Juan de la Virgen	
		Sector	Urbano		
3 IDENTIFICACIÓN DE RIESGOS					
3.1	CÓDIGO DE RIESGO	R-019			
3.2	DESCRIPCIÓN DEL RIESGO	Calda o desmayo del personal por agotamiento			
3.3	CAUSA(S) GENERADORA(S)	Causa N° 1	Agotamiento por sobre exceso de trabajo		
		Causa N° 2	Inadecuada programación de horas extras del personal		
		Causa N° 3			
4 ANALISIS CUALITATIVO DE RIESGOS					
4.1	PROBABILIDAD DE OCURRENCIA	Muy baja	0.10	X	
		Baja	0.30		
		Moderada	0.50		
		Alta	0.70		
		Muy alta	0.90		
		Moderada	0.500		
4.2	IMPACTO EN LA EJECUCIÓN DE LA OBRA	Muy bajo	0.05		
		Bajo	0.10		
		Moderado	0.20		
		Alto	0.40		
		Muy alto	0.80		
		Alto	0.400		
4.3 PRIORIZACIÓN DEL RIESGO					
	Puntuación del Riesgo = Probabilidad x Impacto	0.200	Prioridad del Riesgo	Alta Prioridad	
5 RESPUESTA A LOS RIESGOS					
5.1	ESTRATEGIA	Mitigar Riesgo		Evitar Riesgo	X
		Aceptar Riesgo		Transferir Riesgo	
5.2	DISPARADOR DE RIESGO	Incidentes y/o accidentes			
5.3	ACCIONES PARA DAR RESPUESTA AL RIESGO	<ul style="list-style-type: none"> Contar con un plan de seguridad y salud en el trabajo Disponer de personal preparado para la atención inmediata Disponer de movilidad para el traslado a establecimientos de salud Programación adecuada de los horarios de trabajo y horas extras 			

Nombres y Apellidos del responsable de su elaboración

DNI:

Javier Albert Carrasco Viera
Ingeniero Civil
CIP 241018

Nombres y Apellidos de responsable de su aprobación

Cargo:

Dependencia:



pág. 43

Informe Técnico de gestión de riesgos en la planificación de la ejecución de la obra: OBRA: "RECONSTRUCCION DE LAS CALLES 24 DE JULIO, ABAD PUELL, AV. ARICA Y PROLONGACIÓN AV. TARAPACÁ DEL BARRIO SAN JOSÉ DISTRITO DE TUMBES, PROVINCIA DE TUMBES Y REGION TUMBES"

000210

Cuadro N°22: Daños a los predios cercanos a la obra

Formato para identificar, analizar y dar respuesta a riesgos					
1	NÚMERO Y FECHA DEL DOCUMENTO	Número	001-2020		
		Fecha	10/12/2021		
2	DATOS GENERALES DEL PROYECTO	Nombre del Proyecto	"MEJORAMIENTO DEL SERVICIO DE TRANSITABILIDAD VIAL Y PEATONAL DE LAS CALLES ANDRÉS ARAUJO, MAXIMILIANO MORAN, CALLE 02, CALI E 03, CALLE 04, PROLONGACIÓN CALLE 04, PASAJE 5 Y PASAJE COAR DEL DISTRITO DE SAN JUAN DE LA VIRGEN - PROVINCIA DE TUMBES - DEPARTAMENTO DE TUMBES"		
		Ubicación Geográfica	Departamento	Tumbes	
			Provincia	Tumbes	
			Distrito	San Juan de la Virgen	
			Sector	Urbano	
3	IDENTIFICACIÓN DE RIESGOS				
3.1	CÓDIGO DE RIESGO	R-020			
3.2	DESCRIPCIÓN DEL RIESGO	Daños a predios cercanos a la obra			
3.3	CAUSA(S) GENERADORA(S)	Causa N° 1	Inexperiencia del Personal		
		Causa N° 2	Inadecuada dirección		
		Causa N° 3			
4	ANÁLISIS CUALITATIVO DE RIESGOS				
4.1	PROBABILIDAD DE OCURRENCIA	Muy baja	0.10	X	IMPACTO EN LA EJECUCIÓN DE LA OBRA
		Baja	0.30		
		Moderada	0.50		
		Alta	0.70		
		Muy alta	0.90		
		Moderada	0.500		
		4.2	Muy bajo		
Bajo	0.10				
Moderado	0.20				
Alto	0.40				
Muy alto	0.80				
Alto	0.400				
4.3	PRIORIZACIÓN DEL RIESGO				
	Puntuación del Riesgo = Probabilidad x Impacto	0.200	Prioridad del Riesgo	Alta Prioridad	
5	RESPUESTA A LOS RIESGOS				
5.1	ESTRATEGIA	Mitigar Riesgo		Evitar Riesgo	X
		Aceptar Riesgo		Transferir Riesgo	
5.2	DISPARADOR DE RIESGO	Afectación de predios			
5.3	ACCIONES PARA DAR RESPUESTA AL RIESGO	<ul style="list-style-type: none"> Coordinar con los afectados y hacer las indemnizaciones que correspondan Garantizar con profesionales calificados una eficiente, eficaz y efectiva dirección de la obra 			

Nombres y Apellidos del responsable de su elaboración

DNI:

Javier Albert Carrasco Viera
Ingeniero Civil
CIP 241818

Nombres y Apellidos del responsable de su aprobación

Cargo:

Dependencia:



pág. 44

4.3.4 Formato para asignar los riesgos

Cuadro N°23: Asignación de riesgos

Anexo N° 03

Formato para asignar los riesgos

1. NÚMERO Y FECHA DEL DOCUMENTO		Número	Fecha	2. DATOS GENERALES DEL PROYECTO		Nombre del Proyecto	MEJORAMIENTO DEL SERVICIO DE TRANSITABILIDAD VIAL Y PEATONAL DE LAS CALLES ANÓRES ARAUJO, MAXIMILIANO MORAN, CALLE 02, CALLE 03, CALLE 04, PROLONGACIÓN CALLE 04, PASAJE 5 Y PASAJE COAR DEL DISTRITO DE SAN JUAN DE LA VIRGEN - PROVINCIA DE TUMBES - DEPARTAMENTO DE TUMBES*			
							Departamento	Tumbes		
							Provincia	Tumbes		
							Distrito	San Juan de la Virgen		
							Sector	Urbano		

3. INFORMACIÓN DEL RIESGO		4.1 ESTRATEGIA SELECCIONADA				4.2 ACCIONES A REALIZAR EN EL MARCO DEL PLAN		4.3 RIESGO ASIGNADO A	
3.1 CÓDIGO DE RIESGO	3.2 DESCRIPCIÓN DEL RIESGO	3.3 PRIORIDAD DEL RIESGO	Mitigar el riesgo	Evitar el riesgo	Aceptar el riesgo	Transferir el riesgo		Entidad	Contralista
R-001	Obstrucción de vías de acceso y/o evacuación en la obra	MODERADA		X			<ul style="list-style-type: none"> No colocar material en estas áreas. Implementación de un plan de señalización 		X
R-002	Obras poco seguras por deficiencia en el diseño	MODERADA		X			<ul style="list-style-type: none"> Revisar diseño con diferentes especialistas Implementación del Plan de Seguridad y Salud en el Trabajo 		X

000209



Javier Alberto Carrasco Viera
Ingeniero Civil
CIP 241013

Informe Técnico de gestión de riesgos en la planificación de la ejecución de la OBRA: "RECONSTRUCCION DE LAS CALLES 24 DE JULIO, ABAD PUELL, AV. ARICA Y PROLONGACION AV. TARAPACA DEL D. NO SAN JOSE DISTRITO DE TUMBES, PROVINCIA DE TUMBES Y REGION TUMBES"

R-003	Servicios básicos muy cerca de la zona de la obra, que interfieren en la construcción	MODERADA					X	Coordinar con la empresa prestadora del servicio la aplicación de su plan de contingencia	X	
R-004	Obras de servicio básico no identificadas o señalizadas	MODERADA			X			Chequeo visual y consultar a los pobladores cercanos	X	X
R-005	Impactos negativos al medio ambiente	MODERADA	X	X				<ul style="list-style-type: none"> • Aplicar estrictamente el Plan de Manejo Ambiental para garantizar el cumplimiento de las medidas preventivas, correctivas y de mitigación, de acuerdo a la aplicación de lo siguiente: <ul style="list-style-type: none"> ➢ Programa de Prevención, Control y/o Mitigación Ambiental ➢ Subprograma de Señalización y Seguridad Ambiental ➢ Programa de Prevención y Seguridad ➢ Programa de Prevención, Control y/o Mitigación Ambiental ➢ Programa de Señalización y Seguridad Ambiental ➢ Programa de Prevención, Control y/o Mitigación Ambiental ➢ Subprograma de Señalización y Seguridad Ambiental ➢ Programa de Prevención y Seguridad ➢ Programa de Prevención, Control y/o Mitigación Ambiental ➢ Programa de Señalización y Seguridad Ambiental 		X
R-006	Deficiencia en el manejo de residuos de la obra	MODERADA			X			<ul style="list-style-type: none"> ➢ Programa de Prevención, Control y/o Mitigación Ambiental ➢ Subprograma de Señalización y Seguridad Ambiental ➢ Programa de Prevención y Seguridad ➢ Programa de Prevención, Control y/o Mitigación Ambiental ➢ Programa de Señalización y Seguridad Ambiental 		X
R-007	Daños a la flora y fauna existentes	MODERADA			X			Socialización y práctica del Plan de Manejo Ambiental al personal de obra		X
R-008	Contaminación sónica	MODERADA	X					Mantenimiento preventivo y correctivo de maquinaria y herramientas, capacitación al personal en medidas de control de ruidos, señalizar el área de intervención		X

000208
página 208



[Signature]
Javier Albert Carrasco Viera
Ingeniero Civil
CIP 241016

Informe Técnico de gestión de riesgos en la planificación de la ejecución de la OBRA: "RECONSTRUCCION DE LAS CALLES 24 DE JULIO, ABAD PUEL, AV. ARICA Y PROLONGACION AV. TAIAPACA DEL DISTRITO SAN JOSE DISTRITO DE TUMBES, PROVINCIA DE TUMBES Y REGION TUMBES"

R-000	Deficiencia en el plano catastral	BAJA	X			Establecer con los organismos involucrados la correcta y oficial información	X
R-010	Conflictos sociales	BAJA		X		<ul style="list-style-type: none"> • Informar a los habitantes sobre los beneficios del proyecto que se desarrollará • Aplicar el Plan de participación ciudadana y relaciones comunitarias 	X
R-011	Conflictos sociales con el sindicato de trabajadores de construcción civil	ALTA		X		Articular diferentes puntos de vista y precisar los beneficios de los trabajadores	X
R-012	Fenómenos y peligros naturales	ALTA	X			Aplicar medidas de prevención y reducción del riesgo de desastres	X
R-013	Riesgo Epidemiológico	ALTA	X	X		<ul style="list-style-type: none"> • Aplicación de los lineamientos de prevención y control frente a la propagación DEL COVID-19 en la ejecución de obras de construcción. • Recomendaciones DIRESA 	X
R-014	Incumplimiento de los requisitos del expediente Técnico	ALTA		X		Antes de iniciar la ejecución de la obra, estudiar exhaustivamente todos los componentes y partidas del expediente técnico	X
R-015	Incumplimiento de plazos	ALTA		X		Definir correctamente el cronograma de ejecución de obra y estimar las consecuencias por incumplimiento o retraso de plazos	X
R-016	Incumplimiento de pagos al personal	ALTA		X		Contar con garantías financieras para evitarlo	X
R-017	Trasgresión al Principio de presunción de veracidad de los documentos	ALTA		X		<ul style="list-style-type: none"> • Verificación exhaustiva de documentos • Sancionar y/o denunciar de ser el caso 	X
R-018	Lesiones por accidente de los trabajadores	ALTA		X		<ul style="list-style-type: none"> • Contar con un plan de seguridad y salud en el trabajo • Disponer de personal preparado para la atención inmediata • Limitar de movilidad para el traslado 	X

000207
pág. 47



[Firma]
Javier Albert Carrasco Viera
Ingeniero Civil
CIP 241013

Intendente Técnico de gestión de riesgos en la planificación de la ejecución de la OBRA: "RECONSTRUCCION DE LAS CALLES 24 DE JULIO, CIUDAD PUELL, AV. ARIQUE Y PROLONGACIÓN AV. TARAPACA DEL BARRIO SAN JOSÉ DISTRITO DE TUMBES, PROVINCIA DE TUMBES Y REGION TUMBES"

									a establecimientos de salud
R-019	Caída o desmayo del personal por agotamiento	ALTA				X			<ul style="list-style-type: none"> • Contar con un plan de seguridad y salud en el trabajo • Disponer de personal preparado para la atención inmediata • Disponer de movilidad para el traslado a establecimientos de salud • Programación adecuada de los horarios de trabajo y horas extras • Coordinar con los afectados y hacer las indemnizaciones que correspondan • Garantizar con profesionales calificados una eficiente, eficaz y efectiva dirección de la obra
R-020	Daños a predios cercanos a la obra	ALTA				X			

Nombres y Apellidos del responsable de su elaboración
DNI:

Javier Alberto Carrasco Viera
Ingeniero Civil
CIP 241019



Nombres y Apellidos del responsable de su aprobación
Cargo:

Dependencia:

000206

pág. 48

Anexo N° 02

Matriz de probabilidad e Impacto según Guía PMBOK

1. PROBABILIDAD DE OCURRENCIA		2. IMPACTO EN LA EJECUCIÓN DE LA OBRA		3. PRIORIDAD DEL RIESGO		
				Baja	Moderada	Alta
Muy Alta	0.90	0.045	0.090	0.180	0.360	0.720
Alta	0.70	0.030	0.070	0.140	0.280	0.560
Moderada	0.50	0.025	0.050	0.100	0.200	0.400
Baja	0.30	0.015	0.030	0.060	0.120	0.240
Muy Baja	0.10	0.005	0.010	0.020	0.040	0.080
2. IMPACTO EN LA EJECUCIÓN DE LA OBRA		0.05	0.10	0.20	0.40	0.80
		Muy Bajo	Bajo	Moderado	Alto	Muy Alto
				Baja	Moderada	Alta

000205



[Signature]
Ingeniero Civil
CIP 241018

CLÁUSULA DÉCIMA CUARTA: RESPONSABILIDAD POR VICIOS OCULTOS

Ni la suscripción del Acta de Recepción de Obra, ni el consentimiento de la liquidación del contrato de obra, enervan el derecho de LA ENTIDAD a reclamar, posteriormente, por defectos o vicios ocultos, conforme a lo dispuesto por los artículos 40 de la Ley de Contrataciones del Estado y 173 de su Reglamento.

El plazo máximo de responsabilidad de EL CONTRATISTA es de **Siete (7) años**, contados a partir de la conformidad de la recepción **Total** de la obra.

CLÁUSULA DÉCIMA QUINTA: PENALIDADES

Si EL CONTRATISTA incurre en retraso injustificado en la ejecución de las prestaciones objeto del contrato, LA ENTIDAD le aplica automáticamente una penalidad por mora por cada día de atraso, de acuerdo a la siguiente fórmula:

$$\text{Penalidad Diaria} = \frac{0.10 \times \text{monto vigente}}{F \times \text{plazo vigente en días}}$$

Donde:

F = 0.15 para plazos mayores a sesenta (60) días o;

F = 0.40 para plazos menores o iguales a sesenta (60) días.

El retraso se justifica a través de la solicitud de ampliación de plazo debidamente aprobado. Adicionalmente, se considera justificado el retraso y en consecuencia no se aplica penalidad, cuando EL CONTRATISTA acredite, de modo objetivamente sustentado, que el mayor tiempo transcurrido no le resulta imputable. En este último caso la calificación del retraso como justificado por parte de LA ENTIDAD no da lugar al pago de gastos generales ni costos directos de ningún tipo, conforme el numeral 162.5 del artículo 162 del Reglamento de la Ley de Contrataciones del Estado.

Adicionalmente a la penalidad por mora se aplicarán las siguientes penalidades:

PENALIDADES			
N°	SUPUESTO DE APLICACIÓN DE PENALIDAD	FORMA DE CALCULO	PROCEDIMIENTO
CONTROL TECNICO			
01	En caso culmine la relación contractual entre el contratista y el personal ofertado y la Entidad no haya aprobado la sustitución del personal por no cumplir con las experiencias y calificaciones del profesional al ser reemplazado.	1.0 UIT por cada día de ausencia del personal	Según informe del Supervisor de obra, por cada ocurrencia.
02	Cuando el personal acreditado permanece menos de sesenta (60) días desde el inicio de su participación en la ejecución del contrato o del íntegro del plazo de ejecución, si este es menor a los sesenta (60) días, de conformidad con las disposiciones establecidas en el numeral 190.2 del artículo 190 del Reglamento.	0.5 UIT por cada día de ausencia del personal en obra en el plazo previsto.	Según informe del Supervisor de obra.
03	En caso el contratista incumpla con su obligación de ejecutar la prestación con el personal acreditado o debidamente sustituido.	0.5 UIT por cada día de ausencia del personal en obra.	Según informe del Supervisor de obra.
04	CUADERNO DE OBRA DIGITAL. Por responsabilidad del residente de obra, que el llenado del Cuaderno de Obra DIGITAL, no esté acorde a la fecha de inspección.	0.5 UIT	Según informe del Supervisor de obra, por cada vez que lo verifique a la misma.
05	INFORME DE COMPATIBILIDAD. Por no presentar dentro del plazo previsto en el reglamento el informe de compatibilidad del Expediente Técnico con el terreno de obra.	0.5 UIT por cada día de retraso	Según informe del Supervisor de obra.
SEGURIDAD EN LA OBRA			
06	INDUMENTARIA E IMPLEMENTOS DE PROTECCION PERSONAL Cuando el residente de obra permita que el trabajador labore sin ellas o que tenga incompletas. Los implementos de protección	1/1000 del monto del contrato	Según informe del coordinador de obra, por cada vez que lo verifique a la misma.

	personal son: protección auditiva, protección para cabeza, protección respiratoria, ropas de protección, protección para pies. Siendo suficiente la sustentación de este hecho con un acta firmada por el personal de LA ENTIDAD que visito la obra y personal de obra del ejecutor o consultor (supervisor).		
07	INFORME DE INCIDENTES OCURRIDOS EN OBRA Cuando el contratista no reporte los incidentes acontecidos durante el desarrollo de la obra.	2/1000 del monto contratado	Según informe del coordinador y/o supervisor de obra, por cada ocurrencia.
CONTROL DE CALIDAD			
08	EQUIPOS DE CONTRATISTA Cuando el contratista no cuente con los equipos mínimos requeridos o que los tenga incompletos para la ejecución de la obra. Siendo suficiente la sustentación de este hecho con un acta firmada por el personal de LA ENTIDAD que visitó la obra y personal de obra del ejecutor o consultor (supervisión).	2/1000 del monto del contrato	Según informe del coordinador y/o supervisor de obra, por cada vez que lo verifique a la misma.
09	CALIDAD DE EJECUCION DE OBRA Cuando el contratista realice un trabajo mal ejecutado. Entendiéndose como mal ejecutado, cuando no cumpla con los requerimientos técnicos mínimos y/o las especificaciones técnicas y/o planos del expediente técnico; también cuando no presente los informes mensuales de control de calidad (como pruebas, ensayos, certificaciones, informes técnicos, etc). Siendo suficiente la sustentación de este hecho con un informe del supervisor o un acta firmada por el personal de LA ENTIDAD que visitó la obra y personal de obra del ejecutor o consultor y/o supervisor	1/1000 del monto del contrato	Según informe del coordinador de obra y/o supervisor de obra, por cada vez que lo verifique a la misma.
10	Cuando no presente los informes de seguimiento semanal, conforme al numeral 5.3 y planilla modelo de informe semanal.	1/10,000 del monto del contrato	Según informe del coordinador de obra, por cada ocurrencia.
11	CALIDAD DE MATERIALES Cuando el contratista coloque materiales que no cumplan los requerimientos de las especificaciones técnicas. La penalidad será por cada caso detectado. El supervisor deberá informar para el retiro de dicho material y reemplazarlo por otro que cumpla con las especificaciones técnicas, siendo dicho reemplazo sin costo alguno para LA ENTIDAD. Siendo suficiente la sustentación de este hecho con un acta firmada por el personal de LA ENTIDAD que visito la obra y personal de obra del ejecutor o consultor (supervisión).	1/1000 del monto del contrato	Según informe del coordinador de obra y/o supervisor de obra, por cada ocurrencia que lo verifique en visita a la misma.
12	PARTIDAS QUE NO CUMPLEN CON LAS EPECIFICACIONES TECNICAS Cuando el contratista realice partidas que no son ejecutadas de acuerdo a las especificaciones técnicas del expediente técnico de la obra. Siendo suficiente la sustentación de este hecho con un acta firmada por el personal de LA ENTIDAD que visito la obra y personal de obra del ejecutor o consultor (supervisión).	1/1000 del monto contratado	Según informe del coordinador de obra y/o supervisor, por cada caso detectado en visita a la misma.
13	PERMANENCIA DEL RESIDENTE DE OBRA La presencia del residente es de forma permanente y directa. (Art. 179.1 del RLCE). En caso que el residente de obra no permanezca permanentemente en la obra será causal de aplicación de la penalidad. La penalidad será por cada día de inasistencia y/o presencia no permanente en obra.	0,75 UIT, por cada día de ausencia del personal	Según informe del Supervisor de Obra o Gerencia de Infraestructura del GRT.
14	POR PROPORCIONAR DOMICILIO QUE NO EXISTE O ERRADA Cuando el contratista no sea ubicado en la oficina operativa, cuya dirección ha sido consignada en la declaración jurada de su oferta y en el contrato, y a causa de ello la Entidad no pueda notificar los diferentes actos desde la firma hasta la liquidación de contrato de obra. La penalidad será por cada día en que la Entidad no ubique al contratista en la dirección establecida.	0,9 UIT, por cada día de incumplimiento	Según informe del Supervisor de Obra o Gerencia de Infraestructura del GRT.
15	PERMANENCIA DEL PLANTEL TÉCNICO En caso que los profesionales del plantel técnico no permanezcan en obra de acuerdo al coeficiente de participación y de acuerdo al cronograma de participación.	0,5 UIT, por cada día de ausencia del personal	Según informe del Supervisor de Obra o Gerencia de Infraestructura del GRT.
16	Si el contratista incumple con las normas Socio Laborales y/o de Seguridad y Salud en el trabajo.	0,8 UIT, por cada día de ocurrencia	Según informe del Supervisor de Obra o

			Gerencia de Infraestructura del GRT.
17	CAMBIO DE PERSONAL PROFESIONAL ESPECIFICADO EN PROPUESTA TÉCNICA Para el Ejecutor de la obra, el contratista, utilizará al personal profesional propuesto dentro de su propuesta técnica, no estando permitido cambio salvo por razones de fuerza mayor (Pronunciamiento N° 149-2010/DTN, por lo que la multa será efectiva si no se cumple con las razones descritas en el pronunciamiento. La revisión y conformidad será otorgado por la Oficina Encargada de las Contrataciones - OEC, con aprobación de la Sub Gerencia de Obras y Supervisión.	1.0 UIT por cada ocurrencia.	Según informe del coordinador de obra y/o supervisor de obra, por cada ocurrencia y por cada profesional.
18	CRONOGRAMA DE PARTICIPACION DE PLANTEL TECNICO PROFESIONAL OFERTADO. - cuando el contratista no cumpla con entregar el calendario de participación del plantel técnico de profesionales dentro de los primeros 10 dc, a partir del inicio de la ejecución de obra, ante el consultor y/o supervisor de obra.	0.50 UIT por cada día de retraso.	Según informe del Supervisor de Obra o Gerencia de Infraestructura del GRT.
19	No tener Expediente Técnico en Obra, desde el inicio de la ejecución de la obra y/o cuando se detecte en obra que no lo tiene, en el día de la ocurrencia.	0.50 UIT por cada día de la ocurrencia	Según informe del Supervisor de Obra o Gerencia de Infraestructura del GRT.
20	Entrega de Información Incompleta y/o Extemporánea y/o Falsa, perjudicando el trámite normal de los mismos (solicitud de adelantos, valorizaciones, adicionales, informe final, ampliaciones de plazo, informes técnicos, cronogramas y calendarios de obra, solicitud de cambio de especialistas, etc.) La penalidad se aplicará por cada día de atraso o por ocurrencia.	3/1000 del monto contratado, por día de retraso (de ser el caso).	Según informe del coordinador de obra y/o supervisor, por cada caso detectado en visita a la misma.
21	No entregar los certificados de calidad y/o resultados de pruebas de control de los materiales usados en obra de acuerdo al expediente técnico, oportunamente (o de ser en caso, no adjuntarlos en las valorizaciones de obra).	2/1000 del monto contratado, por ocurrencia	Según informe del coordinador de obra y/o supervisor, por cada caso detectado en visita a la misma.
22	Si como consecuencia de verificar el funcionamiento u operatividad de la infraestructura culminada y las instalaciones y equipos en caso corresponda, el comité de recepción, advierte que la obra no se encuentra culminada.	3/1000 del monto contratado	Según informe del presidente del Comité de Recepción de obra, según corresponda
23	En caso no cumpla con presentar en el plazo indicado, la Liquidación final de la obra.	2/1000 del monto contratado	Según informe del coordinador de obra y/o supervisor, por cada caso detectado en visita a la misma.
24	CARTEL DE OBRA Cuando el contratista no coloque el cartel de obra dentro del plazo establecido en las especificaciones técnicas y/o programación de obra vigente. La multa será por día de atraso.	0,5 UIT, por cada día de incumplimiento	Según informe del Supervisor de Obra o Gerencia de Infraestructura del GRT.
25	Por no capacitar con las charlas diarias de diez minutos y/o demás capacitaciones, por parte del profesional responsable.	0,5 UIT, por cada día de ocurrencia	Según informe del coordinador de obra y/o supervisor, por cada caso detectado en visita a la misma.
26	Cuando el contratista no cumple con entregar los planos de replanteo tres días antes de la comunicación en la que se le señale la fecha que se llevará a cabo la recepción de la obra.	0,5 UIT, por cada día de ocurrencia	Según informe del presidente del Comité de Recepción de obra, según corresponda.
27	Cuando por atribuciones propias del Contratista, paraliza la obra, sin sustento adecuado, afectando el desarrollo normal de la obra.	0,5 UIT, por cada día de paralización no sustentada.	Según informe del Supervisor de Obra o Gerencia de Infraestructura del GRT.
28	Cuando el contratista no cumple con realizar las medidas de mitigación ambiental indicadas en los instrumentos de gestión ambiental que forman parte del Expediente Técnico.	0,5 UIT, por cada día de ocurrencia	Según informe del Supervisor de Obra o Gerencia de Infraestructura del GRT.

29	Cuando el contratista, no cumple con realizar el proceso de limpieza dentro o fuera de la obra y/o la eliminación de material excedente propio de la ejecución de la obra, previa advertencia del supervisor de la obra.	0,5 UIT, por cada día de ocurrencia	Según informe del Supervisor de Obra o Gerencia de Infraestructura del GRT.
----	--	-------------------------------------	---

Importante

De haberse previsto otras penalidades a las previstas, incluir los supuestos de aplicación de penalidad, la forma de cálculo de la penalidad para cada supuesto y el procedimiento mediante el cual se verifica el supuesto a penalizar, conforme el artículo 163 del Reglamento de la Ley de Contrataciones del Estado.

Estas penalidades se deducen de las valorizaciones o en la liquidación final, según corresponda; o si fuera necesario, se cobra del monto resultante de la ejecución de la garantía de fiel cumplimiento.

La penalidad por mora y las otras penalidades pueden alcanzar cada una un monto máximo equivalente al diez por ciento (10%) del monto del contrato vigente, o de ser el caso, del ítem que debió ejecutarse.

Cuando se llegue a cubrir el monto máximo de la penalidad por mora o el monto máximo para otras penalidades, LA ENTIDAD puede resolver el contrato por incumplimiento.

CLÁUSULA DÉCIMA SEXTA: RESOLUCIÓN DEL CONTRATO

Cualquiera de las partes puede resolver el contrato, de conformidad con el numeral 32.3 del artículo 32 y artículo 36 de la Ley de Contrataciones del Estado, y el artículo 164 de su Reglamento. De darse el caso, LA ENTIDAD procederá de acuerdo a lo establecido en los artículos 165 y 207 del Reglamento de la Ley de Contrataciones del Estado.

CLÁUSULA DÉCIMA SÉTIMA: RESPONSABILIDAD DE LAS PARTES

Cuando se resuelva el contrato por causas imputables a algunas de las partes, se debe resarcir los daños y perjuicios ocasionados, a través de la indemnización correspondiente. Ello no obsta la aplicación de las sanciones administrativas, penales y pecuniarias a que dicho incumplimiento diere lugar, en el caso que éstas correspondan.

Lo señalado precedentemente no exime a ninguna de las partes del cumplimiento de las demás obligaciones previstas en el presente contrato.

CLÁUSULA DÉCIMA OCTAVA: ANTICORRUPCIÓN

EL CONTRATISTA declara y garantiza no haber, directa o indirectamente, o tratándose de una persona jurídica a través de sus socios, integrantes de los órganos de administración, apoderados, representantes legales, funcionarios, asesores o personas vinculadas a las que se refiere el artículo 7 del Reglamento de la Ley de Contrataciones del Estado, ofrecido, negociado o efectuado, cualquier pago o, en general, cualquier beneficio o incentivo ilegal en relación al contrato.

Asimismo, el CONTRATISTA se obliga a conducirse en todo momento, durante la ejecución del contrato, con honestidad, probidad, veracidad e integridad y de no cometer actos ilegales o de corrupción, directa o indirectamente o a través de sus socios, accionistas, participacionistas, integrantes de los órganos de administración, apoderados, representantes legales, funcionarios, asesores y personas vinculadas a las que se refiere el artículo 7 del Reglamento de la Ley de Contrataciones del Estado.

Además, EL CONTRATISTA se compromete a i) comunicar a las autoridades competentes, de manera directa y oportuna, cualquier acto o conducta ilícita o corrupta de la que tuviera conocimiento; y ii) adoptar medidas técnicas, organizativas y/o de personal apropiadas para evitar los referidos actos o prácticas.

Finalmente, EL CONTRATISTA se compromete a no colocar a los funcionarios públicos con los que deba interactuar, en situaciones reñidas con la ética. En tal sentido, reconoce y acepta la prohibición de ofrecerles a éstos cualquier tipo de obsequio, donación, beneficio y/o gratificación, ya sea de bienes o servicios, cualquiera sea la finalidad con la que se lo haga.

CLÁUSULA DÉCIMA NOVENA: MARCO LEGAL DEL CONTRATO

Sólo en lo no previsto en este contrato, en la Ley de Contrataciones del Estado y su Reglamento, en las directivas que emita el OSCE y demás normativa especial que resulte aplicable, serán de aplicación supletoria las disposiciones pertinentes del Código Civil vigente, cuando corresponda, y demás normas de derecho privado.

CLÁUSULA VIGÉSIMA: SOLUCIÓN DE CONTROVERSIAS⁴⁵

Las controversias que surjan entre las partes durante la ejecución del contrato se resuelven mediante conciliación o arbitraje, según el acuerdo de las partes.

Cualquiera de las partes tiene derecho a iniciar el arbitraje a fin de resolver dichas controversias dentro del plazo de caducidad previsto en la Ley de Contrataciones del Estado y su Reglamento.

Facultativamente, cualquiera de las partes tiene el derecho a solicitar una conciliación dentro del plazo de caducidad correspondiente, según lo señalado en el artículo 224 del Reglamento de la Ley de Contrataciones del Estado, sin perjuicio de recurrir al arbitraje, en caso no se llegue a un acuerdo entre ambas partes o se llegue a un acuerdo parcial. Las controversias sobre nulidad del contrato solo pueden ser sometidas a arbitraje.

El Laudo arbitral emitido es inapelable, definitivo y obligatorio para las partes desde el momento de su notificación, según lo previsto en el numeral 45.21 del artículo 45 de la Ley de Contrataciones del Estado.

Importante para la Entidad

- *De acuerdo con lo dispuesto en la Decimonovena Disposición Complementaria Final del Reglamento, la obligatoriedad de someter a Junta de Resolución de Disputas las controversias en los contratos de obra por montos superiores a veinte millones con 00/100 Soles (S/ 20 000 000,00), aplica a los procedimientos de selección convocados a partir del año 2020. Asimismo, el sometimiento de la solución de controversias a una Junta de Resolución de Disputas en los contratos cuyos montos sean iguales o superiores a cinco millones con 00/100 Soles (S/. 5 000 000.00) es facultativa. En tal sentido, se debe incluir la siguiente cláusula, según corresponda:*

CLÁUSULA VIGÉSIMA PRIMERA: JUNTA DE RESOLUCIÓN DE DISPUTAS

"Las partes acuerdan para la solución de las controversias derivadas del presente Contrato de Obra conformar una Junta de Resolución de Disputas; encargando su organización y administración al [DENOMINACIÓN O RAZÓN SOCIAL DEL CENTRO DE ADMINISTRACIÓN DESIGNADO POR LAS PARTES].

La Junta de Resolución de Disputas estará compuesta por [TRES (3) MIEMBROS / UN (1) MIEMBRO], los/el cual/es será/n designado/s conforme la Directiva del OSCE sobre Junta de Resolución de Disputas".

Incorporar o eliminar, según corresponda

CLÁUSULA VIGÉSIMA SEGUNDA: FACULTAD DE ELEVAR A ESCRITURA PÚBLICA

Cualquiera de las partes puede elevar el presente contrato a Escritura Pública corriendo con todos los gastos que demande esta formalidad.

CLÁUSULA VIGÉSIMA TERCERA: DOMICILIO PARA EFECTOS DE LA EJECUCIÓN CONTRACTUAL

Las partes declaran el siguiente domicilio para efecto de las notificaciones que se realicen durante la ejecución del presente contrato:

DOMICILIO DE LA ENTIDAD: [.....]

DOMICILIO DEL CONTRATISTA: [CONSIGNAR EL DOMICILIO SEÑALADO POR EL POSTOR GANADOR DE LA BUENA PRO AL PRESENTAR LOS REQUISITOS PARA EL

⁴⁵ De acuerdo con el numeral 225.3 del artículo 225 del Reglamento, las partes pueden recurrir al arbitraje ad hoc cuando las controversias deriven de procedimientos de selección cuyo valor referencial sea menor o igual a cinco millones con 00/100 soles (S/ 5 000 000,00).

PERFECCIONAMIENTO DEL CONTRATO]

La variación del domicilio aquí declarado de alguna de las partes debe ser comunicada a la otra parte, formalmente y por escrito, con una anticipación no menor de quince (15) días calendario.

De acuerdo con las bases integradas, la oferta y las disposiciones del presente contrato, las partes lo firman por duplicado en señal de conformidad en la ciudad de [.....] al [CONSIGNAR FECHA].

“LA ENTIDAD”

“EL CONTRATISTA”

Importante

Este documento puede firmarse digitalmente si ambas partes cuentan con firma digital, según la Ley N° 27269, Ley de Firmas y Certificados Digitales⁴⁶.

⁴⁶ Para mayor información sobre la normativa de firmas y certificados digitales ingresar a: <https://www.indecopi.gob.pe/web/firmas-digitales/firmar-y-certificados-digitales>

CAPÍTULO VI CONSTANCIA DE PRESTACIÓN DE EJECUCIÓN DE OBRA

De conformidad con el artículo 169 del Reglamento, se deja expresa constancia de la culminación de la prestación derivada del contrato mencionado en el numeral 3 del presente documento.

1	DATOS DEL DOCUMENTO	Número del documento			
		Fecha de emisión del documento			
2	DATOS DEL CONTRATISTA	Nombre, denominación o razón social			
		RUC			
		EN CASO EL CONTRATISTA SEA UN CONSORCIO, ADEMÁS SE DEBERÁ REGISTRAR LA SIGUIENTE INFORMACIÓN:			
		Nombre o razón social del integrante del consorcio	RUC	%	Descripción de las obligaciones
3	DATOS DEL CONTRATO	Número del contrato			
		Tipo y número del procedimiento de selección			
		Descripción del objeto del contrato			
		Fecha de suscripción del contrato			
		Monto del contrato			
4	DATOS DE LA OBRA	Denominación de la obra			
		Ubicación de la obra (Región, Provincia y Distrito)			
		Nombres y apellidos del Supervisor de la Obra			
		Plazo de ejecución de la obra	Plazo original	días calendario	
			Ampliación(es) de plazo	días calendario	
			Total plazo	días calendario	
			Fecha de culminación de la obra		
			Fecha de recepción de la obra		
			Fecha de liquidación de la obra		
		Monto de la obra	Número de adicionales de obra		
			Monto total de los adicionales		
			Número de deductivos		
			Monto total de los deductivos		
			Monto total de la obra (sólo componente de obra)		

5 APLICACIÓN DE PENALIDADES	Monto de las penalidades por mora				
	Monto de otras penalidades				
	Monto total de las penalidades aplicadas				
6 SOLUCIÓN DE CONTROVERSIAS DEL CONTRATO	Junta de Resolución de Disputas	Si		No	
	Arbitraje	Si		No	
	N° de arbitrajes				
7 DATOS DE LA ENTIDAD	Nombre de la Entidad				
	RUC de la Entidad				
	Nombres y apellidos del funcionario que emite la constancia				
	Cargo que ocupa en la Entidad				
	Teléfono de contacto				
8					
	NOMBRE, FIRMA Y SELLO DEL FUNCIONARIO COMPETENTE				

ANEXOS

ANEXO N° 1

DECLARACIÓN JURADA DE DATOS DEL POSTOR

Señores

COMITÉ DE SELECCIÓN

LICITACIÓN PÚBLICA N° 001-2022/GRT-CS-1 (Primera Convocatoria)

Presente.-

El que se suscribe, [.....], postor y/o Representante Legal de [CONSIGNAR EN CASO DE SER PERSONA JURÍDICA], identificado con [CONSIGNAR TIPO DE DOCUMENTO DE IDENTIDAD] N° [CONSIGNAR NÚMERO DE DOCUMENTO DE IDENTIDAD], con poder inscrito en la localidad de [CONSIGNAR EN CASO DE SER PERSONA JURÍDICA] en la Ficha N° [CONSIGNAR EN CASO DE SER PERSONA JURÍDICA] Asiento N° [CONSIGNAR EN CASO DE SER PERSONA JURÍDICA], **DECLARO BAJO JURAMENTO** que la siguiente información se sujeta a la verdad:

Nombre, Denominación o Razón Social :			
Domicilio Legal :			
RUC :	Teléfono(s) :		
Correo electrónico :			

Autorización de notificación por correo electrónico:

... [CONSIGNAR SÍ O NO] autorizo que se notifiquen al correo electrónico indicado las siguientes actuaciones:

1. Solicitud de subsanación de los requisitos para perfeccionar el contrato.
2. Solicitud para presentar los documentos para perfeccionar el contrato, según lo previsto en el numeral 141.2 del artículo 141 del Reglamento.
3. Respuesta a la solicitud de acceso al expediente de contratación.

Asimismo, me comprometo a remitir la confirmación de recepción, en el plazo máximo de dos (2) días hábiles de recibida la comunicación.

[CONSIGNAR CIUDAD Y FECHA]

.....
Firma, Nombres y Apellidos del postor o Representante legal, según corresponda

Importante

La notificación dirigida a la dirección de correo electrónico consignada se entenderá válidamente efectuada cuando la Entidad reciba acuse de recepción.

Importante

Cuando se trate de consorcios, la declaración jurada es la siguiente:

ANEXO N° 1

DECLARACIÓN JURADA DE DATOS DEL POSTOR

Señores

COMITÉ DE SELECCIÓN

LICITACIÓN PÚBLICA N° 001-2022/GRT-CS-1 (Primera Convocatoria)

Presente.-

El que se suscribe, [...], representante común del consorcio [CONSIGNAR EL NOMBRE DEL CONSORCIO], identificado con [CONSIGNAR TIPO DE DOCUMENTO DE IDENTIDAD] N° [CONSIGNAR NÚMERO DE DOCUMENTO DE IDENTIDAD], **DECLARO BAJO JURAMENTO** que la siguiente información se sujeta a la verdad:

Datos del consorciado 1			
Nombre, Denominación o Razón Social :			
Domicilio Legal :			
RUC :	Teléfono(s) :		
Correo electrónico :			

Datos del consorciado 2			
Nombre, Denominación o Razón Social :			
Domicilio Legal :			
RUC :	Teléfono(s) :		
Correo electrónico :			

Datos del consorciado ...			
Nombre, Denominación o Razón Social :			
Domicilio Legal :			
RUC :	Teléfono(s) :		
Correo electrónico :			

Autorización de notificación por correo electrónico:

Correo electrónico del consorcio:

... [CONSIGNAR SÍ O NO] autorizo que se notifiquen al correo electrónico indicado las siguientes actuaciones:

1. Solicitud de subsanación de los requisitos para perfeccionar el contrato.
2. Solicitud para presentar los documentos para perfeccionar el contrato, según lo previsto en el numeral 141.2 del artículo 141 del Reglamento.
3. Respuesta a la solicitud de acceso al expediente de contratación.

Asimismo, me comprometo a remitir la confirmación de recepción, en el plazo máximo de dos (2) días hábiles de recibida la comunicación.

[CONSIGNAR CIUDAD Y FECHA]

.....
**Firma, Nombres y Apellidos del representante
común del consorcio**

Importante

La notificación dirigida a la dirección de correo electrónico consignada se entenderá válidamente efectuada cuando la Entidad reciba acuse de recepción.

ANEXO N° 2

DECLARACIÓN JURADA
(ART. 52 DEL REGLAMENTO DE LA LEY DE CONTRATACIONES DEL ESTADO)

Señores

COMITÉ DE SELECCIÓN

LICITACIÓN PÚBLICA N° 001-2022/GRT-CS-1 (Primera Convocatoria)

Presente.-

Mediante el presente el suscrito, postor y/o Representante Legal de [CONSIGNAR EN CASO DE SER PERSONA JURÍDICA], declaro bajo juramento:

- i. No haber incurrido y me obligo a no incurrir en actos de corrupción, así como a respetar el principio de integridad.
- ii. No tener impedimento para postular en el procedimiento de selección ni para contratar con el Estado, conforme al artículo 11 de la Ley de Contrataciones del Estado.
- iii. Conocer las sanciones contenidas en la Ley de Contrataciones del Estado y su Reglamento, así como las disposiciones aplicables de la Ley N° 27444, Ley del Procedimiento Administrativo General.
- iv. Participar en el presente proceso de contratación en forma independiente sin mediar consulta, comunicación, acuerdo, arreglo o convenio con ningún proveedor; y, conocer las disposiciones del Decreto Legislativo N° 1034, Decreto Legislativo que aprueba la Ley de Represión de Conductas Anticompetitivas.
- v. Conocer, aceptar y someterme a las bases, condiciones y reglas del procedimiento de selección.
- vi. Ser responsable de la veracidad de los documentos e información que presento en el presente procedimiento de selección.
- vii. Comprometerme a mantener la oferta presentada durante el procedimiento de selección y a perfeccionar el contrato, en caso de resultar favorecido con la buena pro.

[CONSIGNAR CIUDAD Y FECHA]

.....
**Firma, Nombres y Apellidos del postor o
Representante legal, según corresponda**

Importante

En el caso de consorcios, cada integrante debe presentar esta declaración jurada, salvo que sea presentada por el representante común del consorcio.

ANEXO N° 3

DECLARACIÓN JURADA DE CUMPLIMIENTO DEL EXPEDIENTE TÉCNICO

Señores

COMITÉ DE SELECCIÓN

LICITACIÓN PÚBLICA N° 001-2022/GRT-CS-1 (Primera Convocatoria)

Presente.-

Es grato dirigirme a usted, para hacer de su conocimiento que luego de haber examinado las bases y demás documentos del procedimiento de la referencia y, conociendo todos los alcances y las condiciones detalladas en dichos documentos, el postor que suscribe ofrece la ejecución de la obra [CONSIGNAR EL OBJETO DE LA CONVOCATORIA], de conformidad con el respectivo Expediente Técnico y las demás condiciones que se indican en el numeral 3.1 del Capítulo III de la sección específica de las bases y los documentos del procedimiento.

[CONSIGNAR CIUDAD Y FECHA]

.....
**Firma, Nombres y Apellidos del postor o
Representante legal o común, según corresponda**

ANEXO N° 4

DECLARACIÓN JURADA DE PLAZO DE EJECUCIÓN DE LA OBRA

Señores

COMITÉ DE SELECCIÓN

LICITACIÓN PÚBLICA N° 001-2022/GRT-CS-1 (Primera Convocatoria)

Presente.-

Mediante el presente, con pleno conocimiento de las condiciones que se exigen en las bases del procedimiento de la referencia, me comprometo a ejecutar la obra [CONSIGNAR LA DENOMINACIÓN DE LA CONVOCATORIA] en el plazo de [CONSIGNAR EL PLAZO OFERTADO, EL CUAL DEBE SER EXPRESADO EN DÍAS CALENDARIO] días calendario.

[CONSIGNAR CIUDAD Y FECHA]

.....
**Firma, Nombres y Apellidos del postor o
Representante legal o común, según corresponda**

Importante para la Entidad

- Cuando en el expediente de contratación establezca que la obra debe ejecutarse bajo la modalidad de ejecución llave en mano, considerar lo siguiente, según corresponda.

"Mediante el presente, con pleno conocimiento de las condiciones que se exigen en las bases del procedimiento de la referencia, me comprometo a ejecutar la obra [CONSIGNAR LA DENOMINACIÓN DE LA CONVOCATORIA], su equipamiento y montaje hasta la puesta en servicio, en el plazo de [CONSIGNAR EL PLAZO OFERTADO, EL CUAL DEBE ESTAR EXPRESADO EN DÍAS CALENDARIO] días calendario" ⁴⁷

"Mediante el presente, con pleno conocimiento de las condiciones que se exigen en las bases del procedimiento de la referencia, me comprometo a ejecutar la obra [CONSIGNAR LA DENOMINACIÓN DE LA CONVOCATORIA], su equipamiento y montaje hasta la puesta en servicio, en el plazo de [CONSIGNAR EL PLAZO OFERTADO, EL CUAL DEBE ESTAR EXPRESADO EN DÍAS CALENDARIO] días calendario, y la ejecución de la operación asistida de la obra en el plazo de [CONSIGNAR EL PLAZO OFERTADO DE LA PRESTACIÓN ASISTIDA DE LA OBRA, EL CUAL DEBE ESTAR EXPRESADO EN DÍAS CALENDARIO] días calendario." ⁴⁸

Incluir las disposiciones, según corresponda. Una vez culminada la elaboración de las bases, las notas que no se incorporen deben ser eliminadas

⁴⁷ Este párrafo debe ser incluido en el caso de obras que se ejecuten bajo la modalidad de ejecución llave en mano que no incluya operación asistida.

⁴⁸ Este párrafo debe ser incluido en el caso de obras que se ejecuten bajo la modalidad de ejecución llave en mano que incluya operación asistida.

ANEXO N° 5

PROMESA DE CONSORCIO

(Sólo para el caso en que un consorcio se presente como postor)

Señores

COMITÉ DE SELECCIÓN

LICITACIÓN PÚBLICA N° 001-2022/GRT-CS-1 (Primera Convocatoria)

Presente.-

Los suscritos declaramos expresamente que hemos convenido en forma irrevocable, durante el lapso que dure el procedimiento de selección, para presentar una oferta conjunta a la **LICITACIÓN PÚBLICA N° [CONSIGNAR NOMENCLATURA DEL PROCEDIMIENTO]**.

Asimismo, en caso de obtener la buena pro, nos comprometemos a formalizar el contrato de consorcio, de conformidad con lo establecido por el artículo 140 del Reglamento de la Ley de Contrataciones del Estado, bajo las siguientes condiciones:

a) Integrantes del consorcio

1. [NOMBRE, DENOMINACIÓN O RAZÓN SOCIAL DEL CONSORCIADO 1].
2. [NOMBRE, DENOMINACIÓN O RAZÓN SOCIAL DEL CONSORCIADO 2].

b) Designamos a [CONSIGNAR NOMBRES Y APELLIDOS DEL REPRESENTANTE COMÚN], identificado con [CONSIGNAR TIPO DE DOCUMENTO DE IDENTIDAD] N° [CONSIGNAR NÚMERO DE DOCUMENTO DE IDENTIDAD], como representante común del consorcio para efectos de participar en todos los actos referidos al procedimiento de selección, suscripción y ejecución del contrato correspondiente con [CONSIGNAR NOMBRE DE LA ENTIDAD].

Asimismo, declaramos que el representante común del consorcio no se encuentra impedido, inhabilitado ni suspendido para contratar con el Estado.

c) Fijamos nuestro domicilio legal común en [.....].

d) Las obligaciones que corresponden a cada uno de los integrantes del consorcio son las siguientes:

1. OBLIGACIONES DE [NOMBRE, DENOMINACIÓN O RAZÓN SOCIAL DEL CONSORCIADO 1] [%]⁴⁹

[DESCRIBIR LAS OBLIGACIONES DEL CONSORCIADO 1]

2. OBLIGACIONES DE [NOMBRE, DENOMINACIÓN O RAZÓN SOCIAL DEL CONSORCIADO 2] [%]⁵⁰

[DESCRIBIR LAS OBLIGACIONES DEL CONSORCIADO 2]

TOTAL OBLIGACIONES 100%⁵¹

[CONSIGNAR CIUDAD Y FECHA]

⁴⁹ Consignar únicamente el porcentaje total de las obligaciones, el cual debe ser expresado en número entero, sin decimales.

⁵⁰ Consignar únicamente el porcentaje total de las obligaciones, el cual debe ser expresado en número entero, sin decimales.

⁵¹ Este porcentaje corresponde a la sumatoria de los porcentajes de las obligaciones de cada uno de los integrantes del consorcio.

.....
Consortiado 1
Nombres, apellidos y firma del Consortiado 1
o de su Representante Legal
Tipo y N° de Documento de Identidad

.....
Consortiado 2
Nombres, apellidos y firma del Consortiado 2
o de su Representante Legal
Tipo y N° de Documento de Identidad

Importante

De conformidad con el artículo 52 del Reglamento, las firmas de los integrantes del consorcio deben ser legalizadas.



ANEXO N° 6

PRECIO DE LA OFERTA

ÍTEM N° [INDICAR NÚMERO]

Señores

COMITÉ DE SELECCIÓN

LICITACIÓN PÚBLICA N° 001-2022/GRT-CS-1 (Primera Convocatoria)]

Presente.-

Es grato dirigirme a usted, para hacer de su conocimiento que, de acuerdo con las bases, mi oferta es la siguiente:

[INCLUIR LA ESTRUCTURA DEL PRESUPUESTO DE OBRA, A FIN DE QUE EL POSTOR CONSIGNE LOS PRECIOS UNITARIOS Y EL PRECIO TOTAL DE SU OFERTA, TAL COMO SE MUESTRA DE MANERA REFERENCIAL EN EL SIGUIENTE EJEMPLO:

N° ITEM	PARTIDA	UNIDAD	METRADO	PU	SUB TOTAL

1	Total costo directo (A)	
2	Gastos generales	
2.1	Gastos fijos	
2.2	Gastos variables	
	Total gastos generales (B)	
3	Utilidad (C)	
	SUBTOTAL (A+B+C)	
4	IGV ⁵²	
5	Monto total de la oferta	

...]

El precio de la oferta en [CONSIGNAR LA MONEDA DE LA CONVOCATORIA] incluye todos los tributos, seguros, transporte, inspecciones, pruebas y, de ser el caso, los costos laborales conforme a la legislación vigente, así como cualquier otro concepto que pueda tener incidencia sobre el costo de la obra a ejecutar; excepto la de aquellos postores que gocen de alguna exoneración legal, no incluirán en el precio de su oferta los tributos respectivos.

[CONSIGNAR CIUDAD Y FECHA]

.....
**Firma, Nombres y Apellidos del postor o
Representante legal o común, según corresponda**

⁵² Para el cálculo del IGV, aplica el redondeo previsto en la Resolución de Superintendencia SUNAT N° 025-2000/SUNAT o norma que la reemplace. En ese sentido, el porcentaje se calcula considerando dos (2) decimales. Para efectos del redondeo i) Si el primer decimal siguiente es inferior a cinco (5), el valor permanecerá igual, suprimiéndose los decimales posteriores y ii) Si el primer decimal siguiente es igual o superior a cinco (5), el valor será incrementado en un centésimo.

Importante

- El postor que goce de alguna exoneración legal, debe indicar que su oferta no incluye el tributo materia de la exoneración, debiendo incluir el siguiente texto:

“Mi oferta no incluye [CONSIGNAR EL TRIBUTO MATERIA DE LA EXONERACIÓN]”.

- El análisis de precios unitarios y el detalle de los gastos generales fijos y variables no se presentan en la oferta, sino para el perfeccionamiento del contrato.

Importante para la Entidad

- A fin de facilitar la labor del comité de selección, se recomienda publicar conjuntamente con las bases un archivo en Excel del presupuesto de la obra conforme el expediente técnico a fin de que los postores puedan utilizarlo al momento de elaborar su oferta. En tal caso, consignar lo siguiente:

“Adicionalmente al documento escaneado del presente anexo, el postor puede adjuntar el archivo en Excel del presupuesto de la obra (que fue publicado conjuntamente con las bases), completando la información que sustenta el precio de su oferta. En caso de divergencia prevalece el documento escaneado del precio de la oferta”.

- En caso de procedimientos según relación de ítems, consignar lo siguiente:

“El postor debe presentar el precio de su oferta en forma independiente, en los ítems que se presente”.

- En caso de contratación de obras por paquete, consignar lo siguiente:

“El postor debe presentar el precio de su oferta con el detalle de cada obra incluida en el paquete”.

- En caso de contrataciones que conllevan la ejecución de prestaciones accesorias, consignar lo siguiente:

“El postor debe detallar en el precio de su oferta, el monto correspondiente a la prestación principal y las prestaciones accesorias”.

- Si durante la fase de actos preparatorios, las Entidades advierten que es posible la participación de proveedores que gozan del beneficio de la exoneración del IGV prevista en la Ley N° 27037, Ley de Promoción de la Inversión en la Amazonía, consignar lo siguiente:

*“La oferta de los postores que presenten la Declaración Jurada de cumplimiento de condiciones para la aplicación de la exoneración del IGV (**Anexo N° 7**), debe encontrarse dentro de los límites del valor referencial sin IGV”.*

Incluir las disposiciones, según corresponda. Una vez culminada la elaboración de las bases, las notas que no se incorporen deben ser eliminadas

ANEXO N° 9

**DECLARACIÓN JURADA
(NUMERAL 49.4 DEL ARTÍCULO 49 DEL REGLAMENTO)**

Señores
COMITÉ DE SELECCIÓN
LICITACIÓN PÚBLICA N° 001-2022/GRT-CS-1 (Primera Convocatoria)
Presente.-

Mediante el presente el suscrito, postor y/o Representante Legal de [CONSIGNAR EN CASO DE SER PERSONA JURÍDICA], declaro que la experiencia que acredito de la empresa [CONSIGNAR LA DENOMINACIÓN DE LA PERSONA JURÍDICA] como consecuencia de una reorganización societaria, no se encuentra en el supuesto establecido en el numeral 49.4 del artículo 49 del Reglamento.

[CONSIGNAR CIUDAD Y FECHA]

.....
**Firma, Nombres y Apellidos del postor o
Representante legal, según corresponda**

Importante

A efectos de cautelar la veracidad de esta declaración, el postor puede verificar la información de la Relación de Proveedores Sancionados por el Tribunal de Contrataciones del Estado con Sanción Vigente en <http://portal.osce.gob.pe/rnp/content/relación-de-proveedores-sancionados>.

También le asiste dicha facultad al órgano encargado de las contrataciones o al órgano de la Entidad al que se le haya asignado la función de verificación de la oferta presentada por el postor ganador de la buena pro.

ANEXO N° 10

EXPERIENCIA DEL POSTOR EN LA ESPECIALIDAD

Señores
COMITÉ DE SELECCIÓN
LICITACIÓN PÚBLICA N° 001-2022/GRT-CS-1 (Primera Convocatoria)
Presente.-

Mediante el presente, el suscrito detalla lo siguiente como EXPERIENCIA EN OBRAS SIMILARES:

Nº	CLIENTE	OBJETO DEL CONTRATO	Nº CONTRATO	FECHA DEL CONTRATO ⁵³	FECHA DE RECEPCIÓN DE LA OBRA	EXPERIENCIA PROVENIENTE ⁵⁴ DE:	MONEDA	IMPORTE ⁵⁵	TIPO DE CAMBIO VENTA ⁵⁶	MONTO FACTURADO ACUMULADO ⁵⁷
1										
2										
3										
4										
5										
6										

⁵³ Se refiere a la fecha de suscripción del contrato.

⁵⁴ Si el titular de la experiencia no es el postor, consignar si dicha experiencia corresponde a la matriz en caso que el postor sea sucursal, o fue transmitida por reorganización societaria, debiendo acompañar la documentación sustentatoria correspondiente. Al respecto, según la Opinión N° 216-2017/DTN “Considerando que la sociedad matriz y la sucursal constituyen la misma persona jurídica, la sucursal puede acreditar como suya la experiencia de su matriz”. Del mismo modo, según lo previsto en la Opinión N° 010-2013/DTN, “... en una operación de reorganización societaria que comprende tanto una fusión como una escisión, la sociedad resultante podrá acreditar como suya la experiencia de la sociedad incorporada o absorbida, que se extingue producto de la fusión; asimismo, si en virtud de la escisión se transfiere un bloque patrimonial consistente en una línea de negocio completa, la sociedad resultante podrá acreditar como suya la experiencia de la sociedad escindida, correspondiente a la línea de negocio transmitida. De esta manera, la sociedad resultante podrá emplear la experiencia transmitida, como consecuencia de la reorganización societaria antes descrita, en los futuros procesos de selección en los que participe”.

⁵⁵ Se refiere al monto del contrato ejecutado incluido adicionales y reducciones, de ser el caso.

⁵⁶ El tipo de cambio venta debe corresponder al publicado por la SBS correspondiente a la fecha de suscripción del contrato.

⁵⁷ Consignar en la moneda establecida para el valor referencial.

Nº	CLIENTE	OBJETO DEL CONTRATO	Nº CONTRATO	FECHA DEL CONTRATO ⁵³	FECHA DE RECEPCIÓN DE LA OBRA	EXPERIENCIA PROVENIENTE ⁵⁴ DE:	MONEDA	IMPORTE ⁵⁵	TIPO DE CAMBIO VENTA ⁵⁶	MONTO FACTURADO ACUMULADO ⁵⁷
7										
8										
9										
10										
TOTAL										

[CONSIGNAR CIUDAD Y FECHA]

.....
Firma, Nombres y Apellidos del postor o
Representante legal o común, según corresponda