

# ***BASES ESTÁNDAR DE CONCURSO PÚBLICO PARA LA CONTRATACIÓN DEL SERVICIO DE CONSULTORÍA DE OBRA***

*Aprobado mediante Directiva N° 001-2019-OSCE/CD*



***SUB DIRECCIÓN DE NORMATIVIDAD – DIRECCIÓN TÉCNICO NORMATIVA***  
**ORGANISMO SUPERVISOR DE LAS CONTRATACIONES DEL ESTADO - OSCE**

### SIMBOLOGÍA UTILIZADA:

N°	Símbolo	Descripción
1	[ABC] / [.....]	La información solicitada dentro de los corchetes sombreados debe ser completada por la Entidad durante la elaboración de las bases.
2	[ABC] / [.....]	Es una indicación, o información que deberá ser completada por la Entidad con posterioridad al otorgamiento de la buena pro para el caso específico de la elaboración de la PROFORMA DEL CONTRATO; o por los proveedores, en el caso de los ANEXOS de la oferta.
3	<b>Importante</b> • Abc	Se refiere a consideraciones importantes a tener en cuenta por el comité de selección y por los proveedores.
4	<b>Advertencia</b> • Abc	Se refiere a advertencias a tener en cuenta por el comité de selección y por los proveedores.
5	<b>Importante para la Entidad</b> • Xyz	Se refiere a consideraciones importantes a tener en cuenta por el comité de selección y deben ser eliminadas una vez culminada la elaboración de las bases.

### CARACTERÍSTICAS DEL DOCUMENTO:

Las bases estándar deben ser elaboradas en formato WORD, y deben tener las siguientes características:

N°	Características	Parámetros
1	Márgenes	Superior : 2.5 cm      Inferior: 2.5 cm Izquierda: 2.5 cm      Derecha: 2.5 cm
2	Fuente	Arial
3	Estilo de Fuente	Normal: Para el contenido en general Cursiva: Para el encabezado y pie de página Para las Consideraciones importantes (Ítem 3 del cuadro anterior)
4	Color de Fuente	Automático: Para el contenido en general Azul : Para las Consideraciones importantes (Ítem 3 del cuadro anterior)
5	Tamaño de Letra	16 : Para las dos primeras hojas de las Secciones General y Específica 11 : Para el nombre de los Capítulos. 10 : Para el cuerpo del documento en general 9 : Para el encabezado y pie de página Para el contenido de los cuadros, pudiendo variar, según la necesidad 8 : Para las Notas al pie
6	Alineación	Justificada: Para el contenido en general y notas al pie. Centrada : Para la primera página, los títulos de las Secciones y nombres de los Capítulos)
7	Interlineado	Sencillo
8	Espaciado	Anterior : 0 Posterior : 0
9	Subrayado	Para los nombres de las Secciones y para resaltar o hacer hincapié en algún concepto

### INSTRUCCIONES DE USO:

- Una vez registrada la información solicitada dentro de los corchetes sombreados en gris, el texto deberá quedar en letra tamaño 10, con estilo normal, sin formato de negrita y sin sombrear.
- La nota **IMPORTANTE** no puede ser modificada ni eliminada en la Sección General. En el caso de la Sección Específica debe seguirse la instrucción que se indica en dicha nota.

Elaboradas en enero de 2019  
Modificadas en junio 2019, diciembre 2019, julio 2020, julio y diciembre 2021, junio 2022  
y octubre de 2022

## **BASES ESTÁNDAR DE CONCURSO PÚBLICO PARA LA CONTRATACIÓN DEL SERVICIO DE CONSULTORÍA DE OBRA<sup>1</sup>**

### **CONCURSO PÚBLICO N°003-2024-GICA-CS PRIMERA CONVOCATORIA**

**CONTRATACIÓN DEL SERVICIO DE CONSULTORÍA DE OBRA PARA LA SUPERVISIÓN DE OBRA: ADECUADO APROVECHAMIENTO DE LOS RESIDUOS SÓLIDOS Y ADECUADA DISPOSICIÓN FINAL DEL PROYECTO MEJORAMIENTO Y AMPLIACIÓN DE LA GESTIÓN INTEGRAL DE LOS RESIDUOS SOLIDOS MUNICIPALES EN LA LOCALIDAD DE CHICLAYO, PROVINCIA DE CHICLAYO – LAMBAYEQUE” CON CÓDIGO ÚNICO DE INVERSIONES N°2225760.**

---

<sup>1</sup> Estas Bases se utilizarán para la contratación del servicio de consultoría de obra. Para tal efecto, se deberá tener en cuenta la siguiente definición:

**Consultoría de obra:** Servicios profesionales altamente calificados consistente en la elaboración del expediente técnico de obras, en la supervisión de la elaboración de expediente técnico de obra o en la supervisión de obras.

## DEBER DE COLABORACIÓN

La Entidad y todo proveedor que se someta a las presentes Bases, sea como participante, postor y/o contratista, deben conducir su actuación conforme a los principios previstos en la Ley de Contrataciones del Estado.

En este contexto, se encuentran obligados a prestar su colaboración al OSCE y a la Secretaría Técnica de la Comisión de Defensa de la Libre Competencia del INDECOPI, en todo momento según corresponda a sus competencias, a fin de comunicar presuntos casos de fraude, colusión y corrupción por parte de los funcionarios y servidores de la Entidad, así como los proveedores y demás actores que participan en el proceso de contratación.

De igual forma, deben poner en conocimiento del OSCE y a la Secretaría Técnica de la Comisión de Defensa de la Libre Competencia del INDECOPI los indicios de conductas anticompetitivas que se presenten durante el proceso de contratación, en los términos del Decreto Legislativo N° 1034, "Ley de Represión de Conductas Anticompetitivas", o norma que la sustituya, así como las demás normas de la materia.

La Entidad y todo proveedor que se someta a las presentes Bases, sea como participante, postor y/o contratista del proceso de contratación deben permitir al OSCE o a la Secretaría Técnica de la Comisión de Defensa de la Libre Competencia del INDECOPI el acceso a la información referida a las contrataciones del Estado que sea requerida, prestar testimonio o absolución de posiciones que se requieran, entre otras formas de colaboración.

## **SECCIÓN GENERAL**

### **DISPOSICIONES COMUNES DEL PROCEDIMIENTO DE SELECCIÓN**

(ESTA SECCIÓN NO DEBE SER MODIFICADA EN NINGÚN EXTREMO, BAJO SANCIÓN DE NULIDAD)

## CAPÍTULO I ETAPAS DEL PROCEDIMIENTO DE SELECCIÓN

### 1.1. REFERENCIAS

Cuando en el presente documento se mencione la palabra Ley, se entiende que se está haciendo referencia a la Ley N° 30225, Ley de Contrataciones del Estado, y cuando se mencione la palabra Reglamento, se entiende que se está haciendo referencia al Reglamento de la Ley de Contrataciones del Estado aprobado por Decreto Supremo N° 344-2018-EF.

Las referidas normas incluyen sus respectivas modificaciones, de ser el caso.

### 1.2. CONVOCATORIA

Se realiza a través de su publicación en el SEACE de conformidad con lo señalado en el artículo 54 del Reglamento, en la fecha señalada en el calendario del procedimiento de selección, debiendo adjuntar las bases y resumen ejecutivo.

### 1.3. REGISTRO DE PARTICIPANTES

El registro de participantes se realiza conforme al artículo 55 del Reglamento. En el caso de un consorcio, basta que se registre uno (1) de sus integrantes.

#### Importante

- *Para registrarse como participante en un procedimiento de selección convocado por las Entidades del Estado Peruano, es necesario que los proveedores cuenten con inscripción vigente y estar habilitados ante el Registro Nacional de Proveedores (RNP) que administra el Organismo Supervisor de las Contrataciones del Estado (OSCE). Para obtener mayor información, se puede ingresar a la siguiente dirección electrónica: [www.rnp.gob.pe](http://www.rnp.gob.pe).*
- *Los proveedores que deseen registrar su participación deben ingresar al SEACE utilizando su Certificado SEACE (usuario y contraseña). Asimismo, deben observar las instrucciones señaladas en el documento de orientación "Guía para el registro de participantes electrónico" publicado en <https://www2.seace.gob.pe/>.*
- *En caso los proveedores no cuenten con inscripción vigente en el RNP y/o se encuentren inhabilitados o suspendidos para ser participantes, postores y/o contratistas, el SEACE restringirá su registro, quedando a potestad de estos intentar nuevamente registrar su participación en el procedimiento de selección en cualquier otro momento, dentro del plazo establecido para dicha etapa, siempre que haya obtenido la vigencia de su inscripción o quedado sin efecto la sanción que le impuso el Tribunal de Contrataciones del Estado.*

### 1.4. FORMULACIÓN DE CONSULTAS Y OBSERVACIONES A LAS BASES

La formulación de consultas y observaciones a las bases se efectúa de conformidad con lo establecido en los numerales 72.1 y 72.2 del artículo 72 del Reglamento.

#### Importante

*No pueden formularse consultas ni observaciones respecto del contenido de una ficha de homologación aprobada, aun cuando el requerimiento haya sido homologado parcialmente respecto a las características técnicas y/o requisitos de calificación y/o condiciones de ejecución. Las consultas y observaciones que se formulen sobre el particular, se tienen como no presentadas.*

### 1.5. ABSOLUCIÓN DE CONSULTAS, OBSERVACIONES E INTEGRACIÓN DE BASES

La absolución de consultas, observaciones e integración de las bases se realizan conforme a las disposiciones previstas en los numerales 72.4 y 72.5 del artículo 72 del Reglamento.

#### Importante

- *No se absolverán consultas y observaciones a las bases que se presenten en forma física.*
- *Cuando exista divergencia entre lo indicado en el pliego de absolución de consultas y observaciones y la integración de bases, prevalece lo absuelto en el referido pliego; sin perjuicio, del deslinde de responsabilidades correspondiente.*

### 1.6. ELEVACIÓN AL OSCE DEL PLIEGO DE ABSOLUCIÓN DE CONSULTAS Y OBSERVACIONES E INTEGRACIÓN DE BASES

Los cuestionamientos al pliego de absolución de consultas y observaciones así como a las bases integradas por supuestas vulneraciones a la normativa de contrataciones, a los principios que rigen la contratación pública u otra normativa que tenga relación con el objeto de la contratación, pueden ser elevados al OSCE de acuerdo a lo indicado en los numerales del 72.8 al 72.11 del artículo 72 del Reglamento.

La solicitud de elevación para emisión de Pronunciamiento se presenta ante la Entidad, la cual debe remitir al OSCE el expediente completo, de acuerdo a lo señalado en el artículo 124 del TUO de la Ley 27444, aprobado por Decreto Supremo N° 004-2019-JUS, al día hábil siguiente de recibida dicha solicitud.

#### Advertencia

*La solicitud de elevación al OSCE de los cuestionamientos al pliego de absolución de consultas y observaciones, así como a las Bases integradas, se realiza de manera electrónica a través del SEACE, a partir de la oportunidad en que establezca el OSCE mediante comunicado.*

#### Importante

*Constituye infracción pasible de sanción según lo previsto en el literal n) del numeral 50.1 del artículo 50 de la Ley, presentar cuestionamientos maliciosos o manifiestamente infundados al pliego de absolución de consultas y/u observaciones.*

### 1.7. FORMA DE PRESENTACIÓN DE OFERTAS

Las ofertas se presentan conforme lo establecido en el artículo 59 del Reglamento.

Las declaraciones juradas, formatos o formularios previstos en las bases que conforman la oferta deben estar debidamente firmados por el postor (firma manuscrita o digital, según la Ley N° 27269, Ley de Firmas y Certificados Digitales<sup>2</sup>). Los demás documentos deben ser visados por el postor. En el caso de persona jurídica, por su representante legal, apoderado o mandatario designado para dicho fin y, en el caso de persona natural, por este o su apoderado. No se acepta el pegado de la imagen de una firma o visto. Las ofertas se presentan foliadas.

#### Importante

<sup>2</sup> Para mayor información sobre la normativa de firmas y certificados digitales ingresar a: <https://www.indecopi.gob.pe/web/firmas-digitales/firmar-y-certificados-digitales>

- *Los formularios electrónicos que se encuentran en el SEACE y que los proveedores deben llenar para presentar sus ofertas, tienen carácter de declaración jurada.*
- *En caso la información contenida en los documentos escaneados que conforman la oferta no coincida con lo declarado a través del SEACE, prevalece la información declarada en los documentos escaneados.*
- *No se tomará en cuenta las ofertas que se presenten en físico a la Entidad.*

## 1.8. PRESENTACIÓN Y APERTURA DE OFERTAS

El participante presentará su oferta de manera electrónica a través del SEACE, desde las 00:01 horas hasta las 23:59 horas del día establecido para el efecto en el cronograma del procedimiento; adjuntando el archivo digitalizado que contenga los documentos que conforman la oferta de acuerdo a lo requerido en las bases.

El participante debe verificar antes de su envío, bajo su responsabilidad, que el archivo pueda ser descargado y su contenido sea legible.

### Importante

*Los integrantes de un consorcio no pueden presentar ofertas individuales ni conformar más de un consorcio en un procedimiento de selección, o en un determinado ítem cuando se trate de procedimientos de selección según relación de ítems.*

En la apertura electrónica de la oferta técnica, el comité de selección verifica la presentación de lo exigido en la sección específica de las bases de conformidad con el numeral 81.2 del artículo 81 del Reglamento y determina si las ofertas responden a las características y/o requisitos y condiciones de los Términos de Referencia, detallados en la sección específica de las bases. De no cumplir con lo requerido, la oferta se considera no admitida.

## 1.9. CALIFICACIÓN Y EVALUACIÓN DE LAS OFERTAS

La calificación y evaluación de los postores se realiza conforme los requisitos de calificación y factores de evaluación que se indican en la sección específica de las bases.

La evaluación técnica y económica se realiza sobre la base de:

Oferta técnica : 100 puntos  
Oferta económica : 100 puntos

### 1.9.1 CALIFICACIÓN DE LAS OFERTAS TÉCNICAS

La calificación de las ofertas técnicas se realiza conforme a lo establecido en el numeral 82.1 del artículo 82 del Reglamento.

### 1.9.2 EVALUACIÓN DE LAS OFERTAS TÉCNICAS

La evaluación de las ofertas técnicas se realiza conforme a lo establecido en los numerales 82.2 y 82.3 del artículo 82 del Reglamento.

### 1.9.3 APERTURA Y EVALUACIÓN DE OFERTAS ECONÓMICAS

El comité de selección evalúa las ofertas económicas y determina el puntaje total de las ofertas de conformidad con el artículo 83 del Reglamento así como los coeficientes de ponderación previstos en la sección específica de las bases.

### Importante



*En el caso de procedimientos de selección por relación de ítems cuando la contratación del servicio de consultoría de obra va a ser prestado fuera de la provincia de Lima y Callao y el monto del valor referencial de algún ítem no supere los doscientos mil Soles (S/ 200,000.00), a solicitud del postor se asigna una bonificación equivalente al diez por ciento (10%) sobre el puntaje total obtenido en dicho ítem por los postores con domicilio en la provincia donde prestará el servicio, o en las provincias colindantes, sean o no pertenecientes al mismo departamento o región. El domicilio es el consignado en la constancia de inscripción ante el RNP<sup>3</sup>.*

#### **1.10. SUBSANACIÓN DE LAS OFERTAS**

La subsanación de las ofertas se sujeta a lo establecido en el artículo 60 del Reglamento. El plazo que se otorgue para la subsanación no puede ser inferior a un (1) día hábil.

La solicitud de subsanación se realiza de manera electrónica a través del SEACE y será remitida al correo electrónico consignado por el postor al momento de realizar su inscripción en el RNP, siendo su responsabilidad el permanente seguimiento de las notificaciones a dicho correo. La notificación de la solicitud se entiende efectuada el día de su envío al correo electrónico.

La presentación de las subsanaciones se realiza a través del SEACE. No se tomará en cuenta la subsanación que se presente en físico a la Entidad.

#### **1.11. OTORGAMIENTO DE LA BUENA PRO**

La buena pro se otorga luego de la evaluación correspondiente según lo indicado en el numeral 1.9.3 de la presente sección.

Previo al otorgamiento de la buena pro, el comité de selección aplica lo dispuesto en el artículo 68 del Reglamento, sobre el rechazo de las ofertas, de ser el caso.

En el supuesto de que dos (2) o más ofertas empaten, el otorgamiento de la buena pro se efectúa siguiendo estrictamente el orden señalado en el numeral 84.2 del artículo 84 del Reglamento. El desempate mediante sorteo se realiza de manera electrónica a través del SEACE.

Definida la oferta ganadora, el comité de selección otorga la buena pro, mediante su publicación en el SEACE, incluyendo el cuadro comparativo y las actas debidamente motivadas de los resultados de la admisión, no admisión, calificación, descalificación, evaluación, rechazo y el otorgamiento de la buena pro.

#### **1.12. CONSENTIMIENTO DE LA BUENA PRO**

Cuando se hayan presentado dos (2) o más ofertas, el consentimiento de la buena pro se produce a los ocho (8) días hábiles siguientes de la notificación de su otorgamiento, sin que los postores hayan ejercido el derecho de interponer el recurso de apelación.

En caso que se haya presentado una sola oferta, el consentimiento de la buena pro se produce el mismo día de la notificación de su otorgamiento.

El consentimiento del otorgamiento de la buena pro se publica en el SEACE al día hábil siguiente de producido.

<sup>3</sup> La constancia de inscripción electrónica se visualizará en el portal web del Registro Nacional de Proveedores: [www.rnp.gob.pe](http://www.rnp.gob.pe)

**Importante**

*Una vez consentido el otorgamiento de la buena pro, el órgano encargado de las contrataciones o el órgano de la Entidad al que se haya asignado tal función realiza la verificación de la oferta presentada por el postor ganador de la buena pro conforme lo establecido en el numeral 64.6 del artículo 64 del Reglamento.*

## CAPÍTULO II

### SOLUCIÓN DE CONTROVERSIAS DURANTE EL PROCEDIMIENTO DE SELECCIÓN

#### 2.1. RECURSO DE APELACIÓN

A través del recurso de apelación se pueden impugnar los actos dictados durante el desarrollo del procedimiento de selección hasta antes del perfeccionamiento del contrato.

El recurso de apelación se presenta ante y es resuelto por el Tribunal de Contrataciones del Estado.

Los actos que declaren la nulidad de oficio, la cancelación del procedimiento de selección y otros actos emitidos por el Titular de la Entidad que afecten la continuidad de este, se impugnan ante el Tribunal de Contrataciones del Estado.

#### Importante

- *Una vez otorgada la buena pro, el comité de selección, está en la obligación de permitir el acceso de los participantes y postores al expediente de contratación, salvo la información calificada como secreta, confidencial o reservada por la normativa de la materia, a más tardar dentro del día siguiente de haberse solicitado por escrito.*
- *A efectos de recoger la información de su interés, los postores pueden valerse de distintos medios, tales como: (i) la lectura y/o toma de apuntes, (ii) la captura y almacenamiento de imágenes, e incluso (iii) pueden solicitar copia de la documentación obrante en el expediente, siendo que, en este último caso, la Entidad deberá entregar dicha documentación en el menor tiempo posible, previo pago por tal concepto.*
- *El recurso de apelación se presenta ante la Mesa de Partes del Tribunal o ante las oficinas desconcentradas del OSCE.*

#### 2.2. PLAZOS DE INTERPOSICIÓN DEL RECURSO DE APELACIÓN

La apelación contra el otorgamiento de la buena pro o contra los actos dictados con anterioridad a ella se interpone dentro de los ocho (8) días hábiles siguientes de haberse notificado el otorgamiento de la buena pro.

La apelación contra los actos dictados con posterioridad al otorgamiento de la buena pro, contra la declaración de nulidad, cancelación y declaratoria de desierto del procedimiento, se interpone dentro de los ocho (8) días hábiles siguientes de haberse tomado conocimiento del acto que se desea impugnar.

### CAPÍTULO III DEL CONTRATO

#### 3.1. PERFECCIONAMIENTO DEL CONTRATO

Los plazos y el procedimiento para perfeccionar el contrato se realiza conforme a lo indicado en el artículo 141 del Reglamento.

Para perfeccionar el contrato, el postor ganador de la buena pro debe presentar los documentos señalados en el artículo 139 del Reglamento y los previstos en la sección específica de las bases.

#### 3.2. GARANTÍAS

Las garantías que deben otorgar los postores y/o contratistas, según corresponda, son las de fiel cumplimiento del contrato y por los adelantos.

##### 3.2.1. GARANTÍA DE FIEL CUMPLIMIENTO

Como requisito indispensable para perfeccionar el contrato, el postor ganador debe entregar a la Entidad la garantía de fiel cumplimiento del mismo por una suma equivalente al diez por ciento (10%) del monto del contrato original. Esta se mantiene vigente hasta el consentimiento de la liquidación final.

##### 3.2.2. GARANTÍA DE FIEL CUMPLIMIENTO POR PRESTACIONES ACCESORIAS

En las contrataciones que conllevan la ejecución de prestaciones accesorias, tales como mantenimiento, reparación o actividades afines, se otorga una garantía adicional por una suma equivalente al diez por ciento (10%) del monto del contrato de la prestación accesoria, la misma que debe ser renovada periódicamente hasta el cumplimiento total de las obligaciones garantizadas.

##### Importante

*En los contratos de consultorías de obras que celebren las Entidades con las micro y pequeñas empresas, estas últimas pueden otorgar como garantía de fiel cumplimiento el diez por ciento (10%) del monto del contrato, porcentaje que es retenido por la Entidad durante la primera mitad del número total de pagos a realizarse, de forma prorrateada en cada pago, con cargo a ser devuelto a la finalización del mismo, conforme lo establecen los numerales 149.4 y 149.5 del artículo 149 del Reglamento y numeral 151.2 del artículo 151 del Reglamento.*

##### 3.2.3. GARANTÍA POR ADELANTO

En caso se haya previsto en la sección específica de las bases la entrega de adelantos, el contratista debe presentar una garantía emitida por idéntico monto conforme a lo estipulado en el artículo 153 del Reglamento.

#### 3.3. REQUISITOS DE LAS GARANTÍAS

Las garantías que se presenten deben ser incondicionales, solidarias, irrevocables y de realización automática en el país, al solo requerimiento de la Entidad. Asimismo, deben ser emitidas por empresas que se encuentren bajo la supervisión directa de la Superintendencia de Banca, Seguros y Administradoras Privadas de Fondos de Pensiones y que cuenten con clasificación de riesgo B o superior. Asimismo, deben estar autorizadas para emitir garantías; o estar consideradas en la última lista de bancos extranjeros de primera categoría que

periódicamente publica el Banco Central de Reserva del Perú.

#### **Importante**

*Corresponde a la Entidad verificar que las garantías presentadas por el postor ganador de la buena pro y/o contratista cumplan con los requisitos y condiciones necesarios para su aceptación y eventual ejecución; sin perjuicio de la determinación de las responsabilidades funcionales que correspondan.*

#### **Advertencia**

*Los funcionarios de las Entidades no deben aceptar garantías emitidas bajo condiciones distintas a las establecidas en el presente numeral, debiendo tener en cuenta lo siguiente:*

*1. La clasificadora de riesgo que asigna la clasificación a la empresa que emite la garantía debe encontrarse listada en el portal web de la SBS (<http://www.sbs.gob.pe/sistema-financiero/clasificadoras-de-riesgo>).*

*2. Se debe identificar en la página web de la clasificadora de riesgo respectiva, cuál es la clasificación vigente de la empresa que emite la garantía, considerando la vigencia a la fecha de emisión de la garantía.*

*3. Para fines de lo establecido en el artículo 148 del Reglamento, la clasificación de riesgo B, incluye las clasificaciones B+ y B.*

*4. Si la empresa que otorga la garantía cuenta con más de una clasificación de riesgo emitida por distintas empresas listadas en el portal web de la SBS, bastará que en una de ellas cumpla con la clasificación mínima establecida en el Reglamento.*

*En caso exista alguna duda sobre la clasificación de riesgo asignada a la empresa emisora de la garantía, se deberá consultar a la clasificadora de riesgos respectiva.*

*De otro lado, además de cumplir con el requisito referido a la clasificación de riesgo, a efectos de verificar si la empresa emisora se encuentra autorizada por la SBS para emitir garantías, debe revisarse el portal web de dicha Entidad (<http://www.sbs.gob.pe/sistema-financiero/relacion-de-empresas-que-se-encuentran-autorizadas-a-emitir-cartas-fianza>).*

*Los funcionarios competentes deben verificar la autenticidad de la garantía a través de los mecanismos establecidos (consulta web, teléfono u otros) por la empresa emisora.*

### **3.4. EJECUCIÓN DE GARANTÍAS**

La Entidad puede solicitar la ejecución de las garantías conforme a los supuestos contemplados en el artículo 155 del Reglamento.

### **3.5. ADELANTOS**

La Entidad puede entregar adelantos directos al contratista, los que en ningún caso exceden en conjunto del treinta por ciento (30%) del monto del contrato original, siempre que ello haya sido previsto en la sección específica de las bases.

### **3.6. PENALIDADES**

#### **3.6.1. PENALIDAD POR MORA EN LA EJECUCIÓN DE LA PRESTACIÓN**

En caso de retraso injustificado del contratista en la ejecución de las prestaciones objeto del contrato, la Entidad le aplica automáticamente una penalidad por mora por cada día de atraso, de conformidad con el artículo 162 del Reglamento.

### 3.6.2. OTRAS PENALIDADES

La Entidad puede establecer penalidades distintas a la mencionada en el numeral precedente, según lo previsto en el artículo 163 del Reglamento y lo indicado en la sección específica de las bases.

Estos dos tipos de penalidades se calculan en forma independiente y pueden alcanzar cada una un monto máximo equivalente al diez por ciento (10%) del monto del contrato vigente, o de ser el caso, del ítem que debió ejecutarse.

### 3.7. PAGOS

El pago se realiza después de ejecutada la respectiva prestación, pudiendo contemplarse pagos a cuenta, según la forma establecida en la sección específica de las bases o en el contrato.

La Entidad paga las contraprestaciones pactadas a favor del contratista dentro de los diez (10) días calendario siguientes de otorgada la conformidad de los servicios, siempre que se verifiquen las condiciones establecidas en el contrato para ello, bajo responsabilidad del funcionario competente.

La conformidad se emite en un plazo máximo de quince (15) días, bajo responsabilidad del funcionario que debe emitir la conformidad.

En el caso que se haya suscrito contrato con un consorcio, el pago se realizará de acuerdo a lo que se indique en el contrato de consorcio.

#### **Advertencia**

*En caso de retraso en los pagos a cuenta o pago final por parte de la Entidad, salvo que se deba a caso fortuito o fuerza mayor, esta reconoce al contratista los intereses legales correspondientes, de conformidad con el artículo 39 de la Ley y 171 del Reglamento, debiendo repetir contra los responsables de la demora injustificada.*

### 3.8. INCUMPLIMIENTO DEL CONTRATO

Las causales para la resolución del contrato, serán aplicadas de conformidad con el artículo 36 de la Ley y 164 del Reglamento.

### 3.9. DISPOSICIONES FINALES

Todos los demás aspectos del presente procedimiento no contemplados en las bases se regirán supletoriamente por la Ley y su Reglamento, así como por las disposiciones legales vigentes.

## **SECCIÓN ESPECÍFICA**

### **CONDICIONES ESPECIALES DEL PROCEDIMIENTO DE SELECCIÓN**

(EN ESTA SECCIÓN LA ENTIDAD DEBERÁ COMPLETAR LA INFORMACIÓN EXIGIDA, DE ACUERDO A LAS INSTRUCCIONES INDICADAS)

## CAPÍTULO I GENERALIDADES

### 1.1. ENTIDAD CONVOCANTE

Nombre : UE:003 GESTION INTEGRAL DE LA CALIDAD AMBIENTAL  
RUC N° : 20551322590  
Domicilio legal : CALLE FRANCISCO DE ZELA 2673 - LINCE - LIMA - LIMA.  
Teléfono: : (062) 512124 / ANEXO 129  
Correo electrónico: : [ysanchez@gica.gob.pe](mailto:ysanchez@gica.gob.pe)

### 1.2. OBJETO DE LA CONVOCATORIA

El presente procedimiento de selección tiene por objeto la CONTRATACIÓN DEL SERVICIO DE CONSULTORÍA DE OBRA PARA LA SUPERVISIÓN DE OBRA: ADECUADO APROVECHAMIENTO DE LOS RESIDUOS SÓLIDOS Y ADECUADA DISPOSICIÓN FINAL DEL PROYECTO MEJORAMIENTO Y AMPLIACIÓN DE LA GESTIÓN INTEGRAL DE LOS RESIDUOS SOLIDOS MUNICIPALES EN LA LOCALIDAD DE CHICLAYO, PROVINCIA DE CHICLAYO – LAMBAYEQUE” CON CÓDIGO ÚNICO DE INVERSIONES N°2225760.

### 1.3. VALOR REFERENCIAL<sup>4</sup>

El valor referencial asciende a **S/ 1,640,495.03 (Un millón seiscientos cuarenta mil cuatrocientos noventa y cinco con 03/100 soles)**, incluidos los impuestos de Ley y cualquier otro concepto que incida en el costo total del servicio de consultoría de obra. El valor referencial ha sido calculado al mes de ENERO 2024

Valor Referencial (VR)	Límites <sup>5</sup>	
	Inferior 90%	Superior 110%
S/ 1,640,495.03 (UN MILLÓN SEISCIENTOS CUARENTA MIL CUATROCIENTOS NOVENTA Y CINCO CON 03/100 SOLES)	S/ 1,476,445.53 (UN MILLÓN CUATROCIENTOS SETENTA Y SEIS MIL CUATROCIENTOS CUARENTA Y CINCO CON 53/100 SOLES)	S/ 1,804,544.53 (UN MILLÓN OCHOCIENTOS CUATRO MIL QUINIENTOS CUARENTA Y CUATRO CON 53/100 SOLES)

#### **Importante**

*Las ofertas económicas no pueden exceder los límites del valor referencial de conformidad con el numeral 28.2 del artículo 28 de la Ley.*

<sup>4</sup> El monto del valor referencial indicado en esta sección de las bases no debe diferir del monto del valor referencial consignado en la ficha del procedimiento en el SEACE. No obstante, de existir contradicción entre estos montos, primará el monto del valor referencial indicado en las bases aprobadas.

<sup>5</sup> De acuerdo a lo señalado en el artículo 48 del Reglamento, estos límites se calculan considerando dos (2) decimales. Para ello, si el límite inferior tiene más de dos decimales, se aumenta en un dígito el valor del segundo decimal; en el caso del límite superior, se considera el valor del segundo decimal sin efectuar el redondeo.



El monto del valor referencial correspondiente a la supervisión, recepción y liquidación del contrato de obra según se describe a continuación:

DESCRIPCION DEL OBJETO	N° DE PERIODOS DE TIEMPO	PERIODO O UNIDAD DE TIEMPO	TARIFA UNITARIA OFERTADA	TOTAL OFERTA ECONOMICA	%
Supervisión de obra	360	Días	4,330.21	1,558,875.03	95.02%
Liquidación de obra	1	Global		81,620.00	4.98%
				1,640,495.03	100.00%

#### 1.4. EXPEDIENTE DE CONTRATACIÓN

El expediente de contratación fue aprobado mediante FORMATO N° 014-2024 del 27/03/2024

#### 1.5. FUENTE DE FINANCIAMIENTO

00: Recursos ordinarios.

##### Importante

*La fuente de financiamiento debe corresponder a aquella prevista en la Ley de Equilibrio Financiero del Presupuesto del Sector Público del año fiscal en el cual se convoca el procedimiento de selección.*

#### 1.6. SISTEMA DE CONTRATACIÓN

El presente procedimiento se rige por el sistema de contratación de esquema mixto: Tarifas (supervisión) y a Suma Alzada (recepción y liquidación) de acuerdo con lo establecido en el expediente de contratación respectivo.

##### Importante

*En el caso de supervisión de obras, cuando se haya previsto que las actividades comprenden la liquidación del contrato de obra, la supervisión se rige bajo el sistema de tarifas mientras que la liquidación se rige bajo el sistema a suma alzada.*

#### 1.7. ALCANCES DEL REQUERIMIENTO

El alcance de la prestación está definido en el Capítulo III de la presente sección de las bases.

#### 1.8. PLAZO DE PRESTACIÓN DEL SERVICIO DE CONSULTORÍA DE OBRA

El plazo total para la prestación de los servicios de consultoría de supervisión para la obra de la presente convocatoria, es de 450 días calendario, contados a partir de la fecha de inicio del plazo de ejecución de la obra hasta la culminación de la misma, las mismas que se desagregan de la siguiente manera:

SUPERVISIÓN DE LA OBRA	Días Calendarios
ETAPA I Supervisión de la Ejecución de obra	360
ETAPA II Recepción de obra	30
ETAPA III Liquidación de obra	60
<b>PLAZO TOTAL</b>	<b>450</b>

Plazo de la supervisión de la ejecución de la obra de Chiclayo es hasta 450 días calendarios en total.

La supervisión iniciara sus actividades al empezar la ejecución de la obra, y durante todo el tiempo que demande el proceso de recepción y presentación del informe final.

**Importante**

*En el caso de supervisión de obras, el plazo inicial del contrato debe estar vinculado al del contrato de la obra a ejecutar y comprender hasta la liquidación de la obra, de conformidad con el artículo 10 de la Ley.*

## 1.9. COSTO DE REPRODUCCIÓN Y ENTREGA DE BASES

Los participantes registrados tienen el derecho de recabar un ejemplar de las bases, en forma gratuita, en Calle Francisco de Zela N° 2673, Lince.

**Importante**

*El costo de entrega de un ejemplar de las bases no puede exceder el costo de su reproducción.*

## 1.10. BASE LEGAL

- Texto Único Ordenado de la Ley N° 30225 – Ley de Contrataciones del Estado; aprobada mediante Decreto Supremo N° 082-2019-EF, complementarias y modificatorias.
- Reglamento de la Ley de Contrataciones del Estado vigente}, aprobado mediante Decreto Supremo N° 344-2018-EF y sus modificatorias, Decreto Supremo N° 377- 2019-EF, Decreto Supremo N° 168-2020-EF, Decreto Supremo N° 250-2020-EF, Decreto Supremo N° 162-2021-EF.
- Ley N° 31954. Ley de Equilibrio Financiero del Presupuesto del Sector Público para el año fiscal 2024.
- Ley de Presupuesto del Sector Público para el Año Fiscal 2024, Ley N° 31953.
- Decreto Legislativo N° 1252, se crea el Sistema Nacional de Programación Multianual y Gestión de Inversiones – INVIERTE.PE.
- Directivas del OSCE
- Ley N° 24777. Ley de Procedimiento Administrativo General
- Resolución Directoral N° 001-2019-EF/63.01, Directiva General del Sistema Nacional de programación Multianual y Gestión de Inversiones.
- Ley N° 27446 – Ley del Sistema Nacional de Evaluación de Impacto Ambiental

Las referidas normas incluyen sus respectivas modificaciones, de ser el caso.

## CAPÍTULO II DEL PROCEDIMIENTO DE SELECCIÓN

### 2.1. CALENDARIO DEL PROCEDIMIENTO DE SELECCIÓN

Según el cronograma de la ficha de selección de la convocatoria publicada en el SEACE.

#### Importante

*De conformidad con la vigesimosegunda Disposición Complementaria Final del Reglamento, en caso la Entidad (Ministerios y sus organismos públicos, programas o proyectos adscritos) haya difundido el requerimiento a través del SEACE siguiendo el procedimiento establecido en dicha disposición, no procede formular consultas u observaciones al requerimiento.*

### 2.2. CONTENIDO DE LAS OFERTAS

#### 2.2.1. OFERTA TÉCNICA

La oferta contendrá, además de un índice de documentos<sup>6</sup>, la siguiente documentación:

##### 2.2.1.1. Documentación de presentación obligatoria

#### A. Documentos para la admisión de la oferta

a.1) Declaración jurada de datos del postor. (**Anexo N° 1**)

a.2) Documento que acredite la representación de quien suscribe la oferta.

En caso de persona jurídica, copia del certificado de vigencia de poder del representante legal, apoderado o mandatario designado para tal efecto.

En caso de persona natural, copia del documento nacional de identidad o documento análogo, o del certificado de vigencia de poder otorgado por persona natural, del apoderado o mandatario, según corresponda.

En el caso de consorcios, este documento debe ser presentado por cada uno de los integrantes del consorcio que suscriba la promesa de consorcio, según corresponda.

#### Advertencia

*De acuerdo con el artículo 4 del Decreto Legislativo N° 1246, las Entidades están prohibidas de exigir a los administrados o usuarios la información que puedan obtener directamente mediante la interoperabilidad a que se refieren los artículos 2 y 3 de dicho Decreto Legislativo. En esa medida, si la Entidad es usuaria de la Plataforma de Interoperabilidad del Estado – PIDE<sup>7</sup> y siempre que el servicio web se encuentre activo en el Catálogo de Servicios de dicha plataforma, no corresponderá exigir el certificado de vigencia de poder y/o documento nacional de identidad.*

<sup>6</sup> La omisión del índice no determina la no admisión de la oferta.

<sup>7</sup> Para mayor información de las Entidades usuarias y del Catálogo de Servicios de la Plataforma de Interoperabilidad del Estado – PIDE ingresar al siguiente enlace <https://www.gobiernodigital.gob.pe/interoperabilidad/>

- a.3) Declaración jurada de acuerdo con el literal b) del artículo 52 del Reglamento. **(Anexo N° 2)**
- a.4) Declaración jurada de cumplimiento de los Términos de Referencia contenidos en el numeral 3.1 del Capítulo III de la presente sección. **(Anexo N° 3)**
- a.5) Declaración jurada de plazo de prestación del servicio de consultoría de obra. **(Anexo N° 4)**
- a.6) Promesa de consorcio con firmas legalizadas, de ser el caso, en la que se consigne los integrantes, el representante común, el domicilio común y las obligaciones a las que se compromete cada uno de los integrantes del consorcio así como el porcentaje equivalente a dichas obligaciones. **(Anexo N° 5)**

**Importante**

*El comité de selección verifica la presentación de los documentos requeridos. De no cumplir con lo requerido, la oferta se considera no admitida.*

**B. Documentos para acreditar los requisitos de calificación**

Incorporar en la oferta los documentos que acreditan los “**Requisitos de Calificación**” que se detallan en el numeral 3.2 del Capítulo III de la presente sección de las bases.

**2.2.1.2. Documentación de presentación facultativa:**

- a) Incorporar en la oferta los documentos que acreditan los “**Factores de Evaluación**” establecidos en el Capítulo IV de la presente sección de las bases, a efectos de obtener el puntaje previsto en dicho Capítulo para cada factor.

**Advertencia**

*El comité de selección no podrá exigir al postor la presentación de documentos que no hayan sido indicados en los acápites “Documentos para la admisión de la oferta”, “Requisitos de calificación” y “Factores de evaluación”.*

**2.2.2. OFERTA ECONÓMICA**

La oferta económica expresada en SOLES. Adjuntar obligatoriamente el **Anexo N° 6**.

El monto total de la oferta económica y los subtotales que lo componen deben ser expresados con dos (2) decimales. Los precios unitarios o tarifas pueden ser expresados con más de dos (2) decimales.

**Importante**

- *El comité de selección declara no admitidas las ofertas que no se encuentren dentro de los límites del valor referencial previstos en el numeral 28.2 del artículo 28 de la Ley.*
- *La estructura de costos, se presenta para el perfeccionamiento del contrato.*

### 2.3. DETERMINACIÓN DEL PUNTAJE TOTAL DE LAS OFERTAS

Una vez evaluadas las ofertas técnica y económica se procederá a determinar el puntaje total de las mismas.

El puntaje total de las ofertas es el promedio ponderado de ambas evaluaciones, obtenido de la aplicación de la siguiente fórmula:

$$PTPi = c_1 PT_i + c_2 Pe_i$$

Donde:

PTPi = Puntaje total del postor i  
PTi = Puntaje por evaluación técnica del postor i  
Pei = Puntaje por evaluación económica del postor i  
c<sub>1</sub> = Coeficiente de ponderación para la evaluación técnica.  
c<sub>2</sub> = Coeficiente de ponderación para la evaluación económica.

**Se aplicarán las siguientes ponderaciones:**

c<sub>1</sub> = **0.80**  
c<sub>2</sub> = **0.20**

Donde: c<sub>1</sub> + c<sub>2</sub> = 1.00

### 2.4. REQUISITOS PARA PERFECCIONAR EL CONTRATO

El postor ganador de la buena pro debe presentar los siguientes documentos para perfeccionar el contrato:

- Garantía de fiel cumplimiento del contrato.
- Contrato de consorcio con firmas legalizadas ante Notario de cada uno de los integrantes, de ser el caso.
- Código de cuenta interbancaria (CCI) o, en el caso de proveedores no domiciliados, el número de su cuenta bancaria y la entidad bancaria en el exterior.
- Copia de la vigencia del poder del representante legal de la empresa que acredite que cuenta con facultades para perfeccionar el contrato, cuando corresponda.
- Copia de DNI del postor en caso de persona natural, o de su representante legal en caso de persona jurídica.

#### **Advertencia**

*De acuerdo con el artículo 4 del Decreto Legislativo N° 1246, las Entidades están prohibidas de exigir a los administrados o usuarios la información que puedan obtener directamente mediante la interoperabilidad a que se refieren los artículos 2 y 3 de dicho Decreto Legislativo. En esa medida, si la Entidad es usuaria de la Plataforma de Interoperabilidad del Estado – PIDE<sup>8</sup> y siempre que el servicio web se encuentre activo en el Catálogo de Servicios de dicha plataforma, no corresponderá exigir los documentos previstos en los literales e) y f).*

- Domicilio para efectos de la notificación durante la ejecución del contrato.
- Autorización de notificación de la decisión de la Entidad sobre la solicitud de ampliación de plazo mediante medios electrónicos de comunicación<sup>9</sup>. **(Anexo N° 12)**
- Detalle de los precios unitarios de la oferta económica<sup>10</sup>.

<sup>8</sup> Para mayor información de las Entidades usuarias y del Catálogo de Servicios de la Plataforma de Interoperabilidad del Estado – PIDE ingresar al siguiente enlace <https://www.gobiernodigital.gob.pe/interoperabilidad/>

<sup>9</sup> En tanto se implemente la funcionalidad en el SEACE, de conformidad con la Primera Disposición Complementaria Transitoria del Decreto Supremo N° 234-2022-EF.

<sup>10</sup> Incluir solo en caso de la contratación bajo el sistema a suma alzada.

- i) Estructura de costos de la oferta económica.
- j) Detalle del monto de la oferta económica de cada uno de los servicios de consultoría de obra que conforman el paquete<sup>11</sup>.
- k) Copia de los diplomas que acrediten la formación académica requerida del personal clave, en caso que el grado o título profesional requerido no se encuentren publicados en el Registro Nacional de Grados Académicos y Títulos Profesionales a cargo de la de la Superintendencia Nacional de Educación Superior Universitaria – SUNEDU<sup>12</sup>.
- l) Copia de (i) contratos y su respectiva conformidad o (ii) constancias o (iii) certificados o (iv) cualquier otra documentación que, de manera fehaciente demuestre la experiencia del personal clave.
- m) Copia de documentos que sustenten la propiedad, la posesión, el compromiso de compra venta o alquiler u otro documento que acredite la disponibilidad del requisito de calificación equipamiento estratégico. En el caso que el postor ganador sea un consorcio los documentos de acreditación de este requisito pueden estar a nombre del consorcio o de uno de sus integrantes<sup>13</sup>.

#### Importante

- *La Entidad debe aceptar las diferentes denominaciones utilizadas para acreditar la carrera profesional requerida, aun cuando no coincida literalmente con aquella prevista en los requisitos de calificación (por ejemplo Ingeniería Ambiental, Ingeniería en Gestión Ambiental, Ingeniería y Gestión Ambiental u otras denominaciones).*
- *Los documentos que acreditan la experiencia del personal clave deben incluir como mínimo los nombres y apellidos del personal, el cargo desempeñado, el plazo de la prestación indicando el día, mes y año de inicio y culminación, el nombre de la Entidad u organización que emite el documento, la fecha de emisión y nombres y apellidos de quien suscribe el documento.*

*En caso estos documentos establezcan el plazo de la experiencia adquirida por el personal clave en meses sin especificar los días la Entidad debe considerar el mes completo.*

*De presentarse experiencia ejecutada paralelamente (traslape), para el cómputo del tiempo de dicha experiencia sólo se considerará una vez el periodo traslapado. No obstante, de presentarse periodos traslapados en el supervisor de obra, no se considera ninguna de las experiencias acreditadas, salvo la supervisión de obras por paquete.*

*Se considerará aquella experiencia que no tenga una antigüedad mayor a veinticinco (25) años anteriores a la fecha de la presentación de ofertas.*

*Asimismo, la Entidad debe valorar de manera integral los documentos presentados para acreditar dicha experiencia. En tal sentido, aun cuando en los documentos presentados la denominación del cargo o puesto no coincida literalmente con aquella prevista en los requisitos de calificación, se deberá validar la experiencia si las actividades que realizó el profesional corresponden con la función propia del cargo o puesto requerido.*

- *Cuando el postor ganador de la buena pro presenta como personal clave a profesionales que se encuentren prestando servicios como residente o supervisor en obras contratadas por la Entidad que no cuentan con recepción, procede otorgar plazo adicional para subsanar, conforme lo previsto en el literal a) del artículo 141 del Reglamento.*
- *En caso que el postor ganador de la buena pro sea un consorcio, las garantías que presente este para el perfeccionamiento del contrato, así como durante la ejecución contractual, de ser el caso, además de cumplir con las condiciones establecidas en el artículo 33 de la Ley y en el artículo 148 del Reglamento, deben consignar expresamente el nombre completo o la denominación o razón social de los integrantes del consorcio, en calidad de garantizados, de*

<sup>11</sup> Incluir solo en caso de contrataciones por paquete.

<sup>12</sup> <https://enlinea.sunedu.gob.pe/>

<sup>13</sup> Incluir solo en caso se haya incluido el equipamiento estratégico como requisito de calificación.

*lo contrario no podrán ser aceptadas por las Entidades. No se cumple el requisito antes indicado si se consigna únicamente la denominación del consorcio, conforme lo dispuesto en la Directiva “Participación de Proveedores en Consorcio en las Contrataciones del Estado”.*

- *En los contratos de consultoría de obras que celebren las Entidades con las micro y pequeñas empresas, estas últimas pueden otorgar como garantía de fiel cumplimiento el diez por ciento (10%) del monto del contrato, porcentaje que es retenido por la Entidad durante la primera mitad del número total de pagos a realizarse, de forma prorrateada en cada pago, con cargo a ser devuelto a la finalización del mismo, conforme lo establece el numeral 149.4 del artículo 149 del Reglamento y numeral 151.2 del artículo 151 del Reglamento. Para dicho efecto los postores deben encontrarse registrados en el REMYPE, consignando en la Declaración Jurada de Datos del Postor (Anexo N° 1) o en la solicitud de retención de la garantía durante el perfeccionamiento del contrato, que tienen la condición de MYPE, lo cual será verificado por la Entidad en el link <http://www2.trabajo.gob.pe/servicios-en-linea-2-2> opción consulta de empresas acreditadas en el REMYPE.*

#### **Importante**

- *Corresponde a la Entidad verificar que las garantías presentadas por el postor ganador de la buena pro cumplan con los requisitos y condiciones necesarios para su aceptación y eventual ejecución; sin perjuicio de la determinación de las responsabilidades funcionales que correspondan.*
- *De conformidad con el Reglamento Consular del Perú aprobado mediante Decreto Supremo N° 076-2005-RE para que los documentos públicos y privados extendidos en el exterior tengan validez en el Perú, deben estar legalizados por los funcionarios consulares peruanos y refrendados por el Ministerio de Relaciones Exteriores del Perú, salvo que se trate de documentos públicos emitidos en países que formen parte del Convenio de la Apostilla, en cuyo caso bastará con que estos cuenten con la Apostilla de la Haya<sup>14</sup>.*
- *La Entidad no puede exigir documentación o información adicional a la consignada en el presente numeral para el perfeccionamiento del contrato.*

## **2.5. PERFECCIONAMIENTO DEL CONTRATO**

El contrato se perfecciona con la suscripción del documento que lo contiene. Para dicho efecto el postor ganador de la buena pro, dentro del plazo previsto en el artículo 141 del Reglamento, debe presentar la documentación requerida en la Oficina de Logística ubicada en Calle Francisco de Zela N° 2673, ciudad y distrito de Lince, provincia y departamento de Lima.

#### **Importante para la Entidad**

## **2.6. FORMA DE PAGO**

La Entidad realizará el pago de la contraprestación pactada a favor del contratista en PAGOS PERIÓDICOS, conforme a detalle descrito a continuación.

- **Supervisión Directa de Obra:** Los pagos se efectuarán mediante valorizaciones mensuales en forma proporcional al plazo de ejecución de obra, correspondiendo el pago en base a los servicios efectivamente prestados, en concordancia con lo señalado en el presente termino de referencia, teniendo en cuenta que el pago por las labores hasta el momento en que se efectúan la recepción de obra, debe ser realizado bajo el sistema de TARIFAS.
- **Recepción y Liquidación del Contrato de Obra y Liquidación del Contrato de Supervisión:** El pago será cancelado bajo el sistema de SUMA ALZADA.

<sup>14</sup> Según lo previsto en la Opinión N° 009-2016/DTN.

Para efectos del pago de las contraprestaciones ejecutadas por el contratista, la Entidad debe contar con la siguiente documentación:

- Informe del funcionario responsable del área Usuaría emitiendo la conformidad de la prestación efectuada.
- Comprobante de pago.
- Informe de valorización.

Dicha documentación se debe presentar en MESA DE PARTES de la entidad, ubicada en la Calle Francisco de Zela N° 2673, ciudad y distrito de Lince, provincia y departamento de Lima.

**Importante**

*De conformidad con el numeral 29.8 del artículo 29 del Reglamento, el área usuaria es responsable de la adecuada formulación del requerimiento, debiendo asegurar la calidad técnica y reducir la necesidad de su reformulación por errores o deficiencias técnicas que repercutan en el proceso de contratación.*



## CAPÍTULO III REQUERIMIENTO

### 3.1. TERMINOS DE REFERENCIA



#### **TÉRMINOS DE REFERENCIA PARA EL SERVICIO DE CONSULTORÍA DE OBRA PARA LA SUPERVISIÓN DE OBRA**

ADECUADO APROVECHAMIENTO DE LOS RESIDUOS SÓLIDOS Y ADECUADA DISPOSICIÓN FINAL DEL PROYECTO MEJORAMIENTO Y AMPLIACIÓN DE LA GESTIÓN INTEGRAL DE LOS RESIDUOS SÓLIDOS MUNICIPALES EN LA LOCALIDAD DE CHICLAYO, PROVINCIA DE CHICLAYO – LAMBAYEQUE" CON CÓDIGO ÚNICO DE INVERSIONES N°2225760.

#### 1.1. ANTECEDENTES Y GENERALIDADES

El Ministerio del Ambiente es el organismo del Poder Ejecutivo rector del sector ambiental, que desarrolla, supervisa y ejecuta la Política Nacional del Ambiente. Asimismo, cumple la función de promover la conservación y uso sostenible de los recursos naturales, la diversidad biológica y las áreas naturales protegidas.

Mediante Resolución Ministerial N°013-2013-MINAM de fecha 15 de enero de 2013, se formalizó la creación de la Unidad Ejecutora 003: Gestión Integral de la Calidad Ambiental en el Pliego 005: Ministerio del Ambiente, correspondiente al "Programa de Desarrollo de Sistemas de Gestión de Residuos Sólidos en Zonas Prioritarias de Puno, Piura, Ancash, Tumbes, Apurímac, Ica, Huánuco, Puerto Maldonado, San Martín, Junín, Lambayeque, Loreto, Ayacucho, Amazonas, Lima y Pasco", con el objetivo de mejorar la calidad ambiental, siendo eficiente y sostenible en la gestión de los residuos sólidos de las zonas priorizadas.



Mediante Ley N°31728, en el artículo 30 se aprueban los créditos suplementarios a favor del Ministerio de Ambiente para el financiamiento de los gastos asociados al financiamiento de la ejecución de nuevo proyectos de inversión y cinco IOARR en gestión de residuos sólidos.



Mediante Resolución Ministerial N° 143-2023-MINAM, con fecha 27.04.23 designa a la UE 003 – GICA del Ministerio del Ambiente, como unidad Ejecutora Presupuestal de los proyectos de Inversión: CUI 2187904 (Huánuco), CUI 2104602 (Rioja), CUI 2509786 (Leoncio Prado), CUI 2225760 (Chiclayo), CUI 2469365 (Hualaga), CUI 2445163 (Araucaria), CUI 2308546 (Ancón), CUI 2343091 (Castilla), CUI 2165139 (Cerro de Pasco), IOARR 2574899 (Chancay), IOARR 2574973 (San Juan Bautista), IOARR 2574933 (Yanahuara), IOARR 2574892 (Tarapoto) y IOARR 2574940 (Nueva Cajamarca).

El Ministerio del Ambiente gestiona recursos ordinarios, logrando que el Estado aprobara la Ley N° 31728, "Ley que aprueba Créditos Suplementarios para el financiamiento de mayores gastos en el marco de la Reactivación Económica, a favor de diversos Pliegos del Gobierno Nacional, Gobiernos Regionales y Gobiernos Locales, y dicta otras medidas", aprueba la incorporación de recursos vía crédito suplementario en el Presupuesto del Sector Público para el Año Fiscal 2023, a favor del Ministerio del Ambiente, con cargo a los recursos a los que hace referencia el párrafo 16.4 del artículo 16 del Decreto Legislativo 1441, Decreto Legislativo del Sistema Nacional de Tesorería, para excepcionalmente financiar los gastos asociados al financiamiento de la ejecución de nueve proyectos de inversión y cinco Inversiones de Optimización, de

[www.minam.gob.pe](http://www.minam.gob.pe)  
Calle Francisco de Zela 2673  
Lince, Lima 14  
T: (511) 221-7898





PERÚ

Ministerio  
del Ambiente

Vice-Ministerio de  
Gestión Ambiental

UE 003 Gestión Integral de la  
Calidad Ambiental

"Decenio de la Igualdad de Oportunidades para mujeres y Hombres"  
"Año de la unidad, la paz y el desarrollo"

Ampliación Marginal, de Rehabilitación y de Reposición (IOARR) en gestión de residuos sólidos, que se detallan en el Anexo X "Crédito Suplementario a favor del Ministerio del Ambiente para la ejecución de inversiones en gestión de residuos sólidos" de la citada Ley.

## 1.2. OBJETO DE LA CONSULTORÍA

El objetivo general del programa es mejorar la calidad ambiental por la eficiente y sostenible gestión de los residuos sólidos en las zonas indicadas. Asimismo, los resultados esperados durante la ejecución del proyecto incluyen:

- ✓ La construcción y puesta en operación de la Infraestructura de Disposición Final de Residuos Sólidos, Planta de Valorización y Centro de Acondicionamiento.
- ✓ Habilitación de áreas administrativas.
- ✓ Construcción de cercos perimétricos.
- ✓ Habilitación de sistema de drenaje en celda.
- ✓ Construcción de pozas de lixiviados.

## 1.3. UBICACIÓN

### 1.3.1. UBICACIÓN DE RELLENO SANITARIO Y PLANTA DE VALORIZACION

El área destinada para el relleno sanitario de la ciudad de Chiclayo, se encuentra ubicado en el Distrito de Chiclayo; Provincia Chiclayo – Región Lambayeque y es de propiedad de la Municipalidad Provincial de Chiclayo e inscrito en el registro de predios de la Oficina Registral Chiclayo con Partida Registral N° 11317777. El terreno se encuentra en la cota 102 m.s.n.m. aproximadamente en el sector donde se emplazaría la infraestructura de disposición final y planta de valorización de residuos sólidos orgánicos.



En la siguiente tabla se presentan las coordenadas geográficas del terreno seleccionado para implementar el relleno sanitario.

[www.minam.gob.pe](http://www.minam.gob.pe)  
Calle Francisco de Zevala 2673  
Lince, Lima 14  
T: (511) 221-7898



BICENTENARIO  
DEL PERÚ  
2021 - 2024





PERÚ

Ministerio  
del Ambiente

Vice-Ministerio de  
Gestión Ambiental

UE 003 Gestión Integral de la  
Calidad Ambiental

"Decenio de la Igualdad de Oportunidades para mujeres y Hombres"  
"Año de la unidad, la paz y el desarrollo"

#### Cuadro de coordenadas (WGS-84 Zona 17L) del Relleno Sanitario de Chiclayo

CUADRO DE COORDENADAS UTM DATUM WGS 84			
VÉRTICE	LADO	ESTE (X)	NORTE (Y)
A	A-B	638137.8533	9240952.476
B	B-C	640230.714	9240482.694
C	C-D	639295.3837	9238406.48
D	D-A	637511.6702	9239552.159

#### 1.3.2. UBICACIÓN DE CENTRO DE ACONDICIONAMIENTO

El área de estudio para el caso del área de acondicionamiento de residuos inorgánicos se encuentra ubicada en el departamento de Lambayeque, Provincia de Lambayeque, distrito de San José y para el caso de la Planta de Valorización de residuos orgánicos se encuentra en departamento de Lambayeque, Provincia Chiclayo, distrito de Requena.

El proyecto se desarrolla sobre un predio con una superficie aproximada de 10.01 hectáreas, que se ubica al oeste de la ciudad de Chiclayo, y es de propiedad de la Municipalidad Provincial de Chiclayo e inscrito en el registro de predios de la Oficina Registral Chiclayo con Partida Registral N° 11168091. El terreno se encuentra en la cota 15 m.s.n.m. aproximadamente en el sector donde se emplazarían la infraestructura del área de acondicionamiento de residuos sólidos inorgánicos.

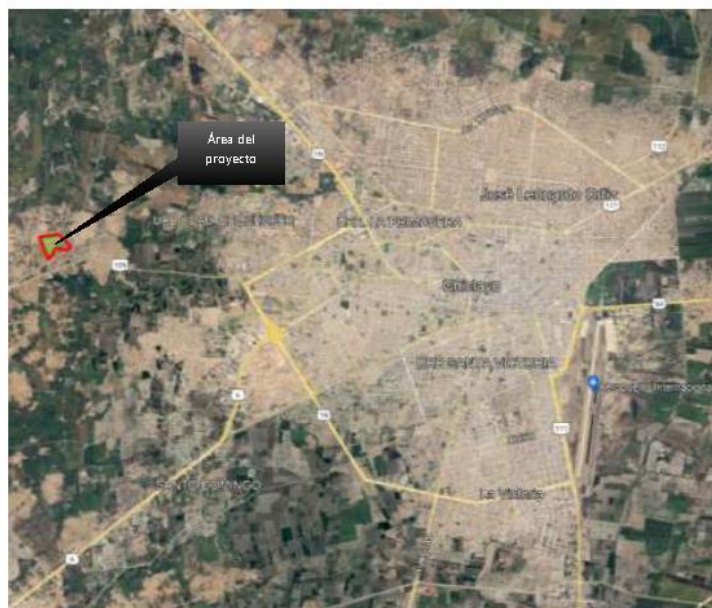

[www.minam.gob.pe](http://www.minam.gob.pe)  
Calle Francisco de Zela 2673  
Lince, Lima 14  
T: (511) 221-7898



BICENTENARIO  
DEL PERÚ  
2021 - 2024





PERÚ

Ministerio  
del Ambiente

Vice-Ministerio de  
Gestión Ambiental

UE 003 Gestión Integral de la  
Calidad Ambiental

"Decenio de la Igualdad de Oportunidades para mujeres y Hombres"  
"Año de la unidad, la paz y el desarrollo"

En la siguiente tabla se presentan las coordenadas geográficas del terreno seleccionado para implementar el Área de acondicionamiento de residuos sólidos.

CUADRO DE COORDENADAS UTM DATUM PSAD 56				
VÉRTICE	LADO	DISTANCIA	ESTE (X)	NORTE (Y)
A	A-B	310.20 ml	620958.0340	9252552.6481
B	B-C	291.46 ml	621266.0096	9252589.6899
C	C-D	115.49 ml	621482.5950	9252394.6500
D	D-E	157.89 ml	621381.7890	9252338.2940
E	E-F	226.93 ml	621229.3880	9252379.5690
F	F-A	397.42 ml	621111.1190	9252185.8930

#### 1.4. MARCO LEGAL

- ✓ Ley N° 28411 - Ley General del Sistema Nacional de Presupuesto.
- ✓ Texto Único Ordenado de la Ley N° 30225, Ley de Contrataciones del Estado. Aprobado mediante Decreto Supremo N° 082-2019-EF.
- ✓ Decreto Supremo N° 344-2018-EF – Reglamento de la Ley de Contrataciones del Estado.
- ✓ Decreto Supremo N° 377-2019-EF que modifican el Reglamento de la Ley N° 30225.
- ✓ Ley N° 27806, Ley de Transparencia y de Acceso a la Información Pública.
- ✓ Ley N° 30225, que aprueba la Ley de Contrataciones del Estado y su modificatoria el Decreto Legislativo N° 1444.
- ✓ Decreto Supremo N° 344-2018-EF, Reglamento de la Ley de Contrataciones del Estado.
- ✓ Decreto Supremo N° 004-2019-JUS que aprueba el T.U.O de la Ley N° 27444 Ley del Procedimiento Administrativo General.
- ✓ Directivas y Opiniones del Organismo Supervisor de las Contrataciones del Estado (OSCE).
- ✓ Reglamento Nacional de Edificaciones.
- ✓ Normas sobre Consideraciones de Mitigación de Impacto Ambiental.
- ✓ Reglamento del Sistema Nacional de Defensa Civil.
- ✓ Decreto Supremo N° 011-79-VC

Las referidas normas incluyen sus respectivas modificaciones, de ser el caso

#### 1.5. OBJETIVO

Se requiere contratar a un Consultor de Obra, debidamente inscrito en el Registro Nacional de Proveedores – Capítulo CONSULTORES DE OBRA, con especialidad en "Consultoría en obras de saneamiento y afines" y en la categoría "C" o superior., para que brinde los servicios de un equipo de profesionales en la especialidad, a fin de realizar el Servicio de Consultoría de Obra para la Supervisión de Obra de: ADECUADO APROVECHAMIENTO DE LOS RESIDUOS SÓLIDOS Y ADECUADA DISPOSICIÓN FINAL DEL PROYECTO: "MEJORAMIENTO Y AMPLIACIÓN DE LA GESTIÓN INTEGRAL DE LOS RESIDUOS SÓLIDOS MUNICIPALES EN LA LOCALIDAD DE CHICLAYO, PROVINCIA DE CHICLAYO – LAMBAYEQUE", CON CÓDIGO ÚNICO DE INVERSIONES N°2225760.

[www.minam.gob.pe](http://www.minam.gob.pe)  
Calle Francisco de Zela 2673  
Lince, Lima 14  
T: (511) 221-7898



BICENTENARIO  
DEL PERÚ  
2021 - 2024





PERÚ

Ministerio  
del Ambiente

Vice-Ministerio de  
Gestión Ambiental

UE 003 Gestión Integral de la  
Calidad Ambiental

"Decenio de la Igualdad de Oportunidades para mujeres y Hombres"  
"Año de la unidad, la paz y el desarrollo"

#### 1.6. ALCANCES

Se requiere del Servicio de Consultoría indicado en el rubro precedente, para lo cual debe seleccionar a la persona natural o jurídica, que prestará sus servicios correspondiente a la Supervisión de la Obra: **ADECUADO APROVECHAMIENTO DE LOS RESIDUOS SÓLIDOS Y ADECUADA DISPOSICIÓN FINAL DEL PROYECTO: "MEJORAMIENTO Y AMPLIACIÓN DE LA GESTIÓN INTEGRAL DE LOS RESIDUOS SÓLIDOS MUNICIPALES EN LA LOCALIDAD DE CHICLAYO, PROVINCIA DE CHICLAYO – LAMBAYEQUE", CON CÓDIGO ÚNICO DE INVERSIONES N°2225760**, velando por el correcto cumplimiento de las especificaciones y normas técnicas, realizando el seguimiento, control, coordinación y revisión de los avances del proceso constructivo de la obra, recomendando soluciones apropiadas para resolver cualquier problema técnico, económico o contractual que pudiera presentarse asegurando el fiel cumplimiento del contrato.

#### 1.7. SISTEMA DE CONTRATACIÓN

Tarifas - Etapa de Supervisión de Obra  
Suma Alzada – Etapa de Liquidación de Obra

#### 1.8. ÁREA REQUIRENTE

Asesoría técnica de la coordinación general.

Sector : Gobierno Nacional  
Pliego : MINISTERIO DEL AMBIENTE  
Unidad Ejecutora : UE-003 GICA  
Función : ambiente

Código Inversión : 2225760.

#### 1.9. LOCALIZACIÓN DE LA OBRA

El terreno en donde se ubica el área para la Ejecución de la Infraestructura de Disposición Final y Planta de Valorización Residuos Sólidos, se encuentra ubicado en el Distrito de Chiclayo; Provincia Chiclayo – Región Lambayeque y es de propiedad de la Municipalidad Provincial de Chiclayo, en las siguientes coordenadas:

CUADRO DE COORDENADAS UTM DATUM WGS 84			
VÉRTICE	LADO	ESTE (X)	NORTE (Y)
A	A-B	638137.8533	9240952.476
B	B-C	640230.714	9240482.694
C	C-D	639295.3837	9238406.48
D	D-A	637511.6702	9239552.159

El terreno en donde se ubica el área para la Ejecución de la Centro de Acondicionamiento de Residuos Sólidos, área de acondicionamiento de residuos inorgánicos se encuentra ubicada en el departamento de Lambayeque, Provincia de Lambayeque, distrito de San José y para el caso de la Planta de Valorización de residuos orgánicos se encuentra en departamento de Lambayeque, Provincia Chiclayo, distrito de Reque, en las siguientes coordenadas:

[www.minam.gob.pe](http://www.minam.gob.pe)  
Calle Francisco de Zela 2673  
Lince, Lima 14  
T: (511) 221-7898



BICENTENARIO  
DEL PERÚ  
2021 - 2024







PERÚ

Ministerio  
del Ambiente

Vice-Ministerio de  
Gestión Ambiental

UE 003 Gestión Integral de la  
Calidad Ambiental

"Decenio de la Igualdad de Oportunidades para mujeres y Hombres"  
"Año de la unidad, la paz y el desarrollo"

CUADRO DE COORDENADAS UTM DATUM PSAD 56

VÉRTICE	LADO	DISTANCIA	ESTE (X)	NORTE (Y)
A	A-B	310.20 ml	620958.0340	9252552.6481
B	B-C	291.46 ml	621266.0096	9252589.6899
C	C-D	115.49 ml	621482.5950	9252394.6500
D	D-E	157.89 ml	621381.7890	9252338.2940
E	E-F	226.93 ml	621229.3880	9252379.5690
F	F-A	397.42 ml	621111.1190	9252185.8930

#### 1.10. PLAZO DE EJECUCIÓN Y MODALIDAD

El plazo total para la prestación de los servicios de consultoría de supervisión para la obra de la presente convocatoria, es de 450 días calendario, contados a partir de la fecha de inicio del plazo de ejecución de la obra hasta la culminación de la misma, las mismas que se desagregan de la siguiente manera:

SUPERVISIÓN DE LA OBRA	Días Calendarios
ETAPA I Supervisión de la Ejecución de obra	360
ETAPA II Recepción de obra	30
ETAPA III Liquidación de obra	60
<b>PLAZO TOTAL</b>	<b>450</b>



Plazo de la supervisión de la ejecución de la obra de Chiclayo es hasta 450 días calendarios en total.

#### 1.11. DISPOSICIONES ESPECIALES DEL SERVICIO.



Estos servicios comprenderán todo lo relacionado con la supervisión, control técnico directo y administrativo de las actividades a ejecutarse, sin exclusión de las obligaciones que corresponden al profesional, conforme a los dispositivos legales vigentes, la Ley de Contrataciones del Estado y su Reglamento, Reglamento Nacional de Edificaciones, Normas Técnicas de Control Interno para el Sector Público, normatividad vigente, las Directivas y disposiciones internas de la Entidad.

El Supervisor de obra tiene las siguientes obligaciones:

#### ALCANCES DE LOS SERVICIOS DE SUPERVISIÓN

- ✓ CUMPLIR CON EL ARTÍCULO 177° DEL REGLAMENTO DE LA LEY DE CONTRATACIONES DEL ESTADO:

[www.minam.gob.pe](http://www.minam.gob.pe)  
Calle Francisco de Zela 2673  
Lince, Lima 14  
T: (511) 221-7898



BICENTENARIO  
DEL PERÚ  
2021 - 2024





PERU

Ministerio  
del Ambiente

Vice-Ministerio de  
Gestión Ambiental

UE 003 Gestión Integral de la  
Calidad Ambiental

"Decenio de la Igualdad de Oportunidades para mujeres y Hombres"  
"Año de la unidad, la paz y el desarrollo"

#### Revisión del expediente técnico de obra:

Dentro de los treinta (30) días calendario para obras cuyo plazo sea mayor a ciento (120) días calendario, el contratista presenta al supervisor o inspector de obra, un informe técnico de revisión del expediente técnico de obra, que incluya entre otros, las posibles prestaciones adicionales, riesgos del proyecto y otros aspectos que sean materia de consulta. El supervisor o inspector dentro del plazo diez (10) días calendario para obras con plazo mayor a ciento veinte (120) días, eleva el informe técnico de revisión del expediente técnico de obra a la Entidad, con copia al contratista, adjuntando su evaluación, pronunciamiento y verificaciones propias realizadas como supervisión o inspección.

Asimismo, El servicio de Jefe de Supervisión quien representará al consultor de obra debe comprender:

- ✓ Revisión del Expediente Técnico in situ con el cual se ejecutará la obra, esta actividad tiene como finalidad optimizar el Expediente Técnico pudiendo proponer modificaciones para mejorar la calidad del proyecto original.
- ✓ Inspección y evaluación del terreno y de las construcciones existentes.
- ✓ Entrega del Terreno al Contratista; Realizar la entrega de terreno; supervisar la ejecución del trazo topográfico, debiendo aprobar dicho trazo e informar a la Unidad Ejecutora 003 Gestión Integral de la Calidad Ambiental, sobre las variaciones habidas y recomendar las acciones a tomar. En esta etapa también se deberá exigir al contratista cautelar la no afectación de áreas arqueológicas, propiedades privadas y del medio ambiente. En caso de ocurrir estos eventos, exigir al contratista realizar las correspondientes regularizaciones
- ✓ Solicitar al contratista y aprobar el Calendario Valorizado de Avance de Ejecución actualizado al inicio de los trabajos; y el calendario de adquisición y utilización de insumos y equipos. Exigirá que el calendario sea detallado a nivel de partidas, donde se establezca la ejecución mensual que permitan un análisis de los avances en los diferentes frentes de trabajo, debiendo ser concordante con los presentados en la oferta. LA SUPERVISIÓN deberá exigir al Contratista un diagrama PERT-CPM y un diagrama de barras (GANTT) de todas las actividades que desarrollará.
- ✓ Autorizar al Contratista cada vez que deba dar inicio a los trabajos. Revisando y dando conformidad a los procedimientos de construcción propuestos por el Contratista de proceder esta.
- ✓ Supervisar que la obra se ejecute de acuerdo a los planos y especificaciones técnicas del proyecto.
- ✓ Supervisar que la obra se ejecute de acuerdo al Reglamento Nacional de Edificaciones y demás normativas y/o reglamentos aplicables.
- ✓ Supervisar que el proceso constructivo se realice de acuerdo a los estándares de calidad.
- ✓ Supervisar y disponer las medidas necesarias e indispensables de seguridad en la obra.
- ✓ Disponer de todos los controles de calidad, toma de muestra para pruebas de laboratorio de acuerdo a normas técnicas y buena práctica constructiva durante todo el proceso constructivo evaluar los resultados, pronunciarse y tomar o disponer las acciones necesarias para lograr los estándares de calidad de obra.
- ✓ Aprobar la contratación de la mano de obra presentado por el contratista a la supervisión previa verificación de las calificaciones académicas o experiencia



[www.minam.gob.pe](http://www.minam.gob.pe)  
Calle Francisco de Zela 2673  
Lince, Lima 14  
T: (511) 221-7898



BICENTENARIO  
DEL PERÚ  
2021 - 2024





PERU

Ministerio  
del Ambiente

Vice-Ministerio de  
Gestión Ambiental

UE 003 Gestión Integral de la  
Calidad Ambiental

"Decenio de la Igualdad de Oportunidades para mujeres y Hombres"  
"Año de la unidad, la paz y el desarrollo"

- para trabajar en la obra como Maestro de obra, Operario y Oficial.
- ✓ Supervisar e inspeccionar la adquisición de los suministros requeridos para los trabajos, controlando estrictamente que cumplan con las características técnicas y especificaciones del fabricante y con las normas técnicas nacionales e internacionales, controlando asimismo la calidad de todos los materiales y elementos que se emplearán en los trabajos y equipamiento respectivo, así como la instalación, colocación y funcionamiento de los mismos, exigiendo y verificando que se realicen los ensayos apropiados y necesarios, según las especificaciones técnicas.
  - ✓ Ordenar, supervisar y certificar los ensayos de laboratorio y/o pruebas de campo, según las normas que regirán las verificaciones, para garantizar la calidad de los materiales y/o equipos a utilizar, a tenor del Contrato de Ejecución del Servicio por Supervisar.
  - ✓ Controlar la Programación y Avance de los trabajos a través de un Cronograma PERT-CPM y Diagrama de Barras con el detalle suficiente de cada una de las actividades desde el inicio hasta su conclusión, incidiendo en la Ruta Crítica.
  - ✓ Controlar el manejo Técnico- Administrativo del Contrato de Ejecución del Servicio por Supervisar, solicitando al Contratista un reporte mensual sobre las obligaciones acumuladas por pagos a ESSALUD, AFP y otros tributos, de acuerdo a lo estipulado en el Contrato.
  - ✓ Revisar, evaluar y tramitar y aprobar las valorizaciones de obra.
  - ✓ Realizar las anotaciones en el cuaderno de obra conjuntamente con el residente de obra
  - ✓ Aprobar los materiales y maquinarias que el contratista usara en la ejecución de la obra.
  - ✓ Disponer del retiro del personal de construcción civil por deficiencias técnicas o por falta grave.
  - ✓ Coordinar con los proyectistas para las consultas que surjan durante el proceso constructivo.
  - ✓ Realizar los Informes de Obra mensuales.
  - ✓ En caso de presentarse adicionales o reducciones de obra, evaluar, pronunciarse ante la entidad.
  - ✓ Formar parte de la Comisión de Recepción de Obras.
  - ✓ En caso de observaciones de obra por parte de la Comisión de Recepción de obra se encargará de supervisar las obras que ejecute el contratista para subsanar las observaciones e informar de lo actuado.
  - ✓ Evaluar y pronunciarse con respecto a la Liquidación del Contrato de Obra (Con su informe respectivo y los cálculos justificados del contratista).
  - ✓ Presentar la Liquidación del Contrato de Consultoría de Obra (De la Supervisión) debidamente sustentada, de haber observaciones por parte de la entidad, deberá subsanarlas.
  - ✓ Registrar los procesos constructivos mediante fotos y filmación digital más importantes de la obra.
  - ✓ Otros servicios que se desprendan del proceso de supervisión de obra.



#### RESPONSABILIDADES DEL SUPERVISOR

El Supervisor de la Obra tiene las siguientes responsabilidades:

- ✓ Será responsable de la calidad de los servicios que preste, y de velar que la obra se ejecute con óptima calidad, para lo cual mantendrá su presencia permanente

[www.minam.gob.pe](http://www.minam.gob.pe)  
Calle Francisco de Zela 2673  
Lince, Lima 14  
T: (511) 221-7898



BICENTENARIO  
DEL PERÚ  
2021 - 2024







PERU

Ministerio  
del Ambiente

Vice-Ministerio de  
Gestión Ambiental

UE 003 Gestión Integral de la  
Calidad Ambiental

"Decenio de la Igualdad de Oportunidades para mujeres y Hombres"  
"Año de la unidad, la paz y el desarrollo"

en toda y cada una de las actividades que conforman la ejecución de la obra; de ser necesario en las partidas controvertidas se solicitara al ejecutor pruebas de control o de calidad o en su defecto serán asumidas considerando la estructura de costos de la supervisión.

- ✓ Es responsable de absolución de consultas en obra, siguiendo el procedimiento considerado en el art. 193 del Reglamento de la Ley de contrataciones.
- ✓ Es responsable de que el contratista ejecute las obras de acuerdo a los planos del proyecto, a las especificaciones técnicas y del cumplimiento de contrato de obra, de realizarse algún cambio al expediente sin comunicación y/o aprobación de la entidad y/o proyectista; esta será de entera responsabilidad del consultor, así como los costos y perjuicios que ocasione.
- ✓ Control del Programa de avance físico de la obra.
- ✓ Control del avance financiero de la obra.
- ✓ Control y vigencia de las garantías de la obra dadas por el contratista.
- ✓ Aprobación de los resultados de laboratorio que ha dispuesto en obra.
- ✓ Revisión y verificación de los metrados ejecutados por el Contratista, con los cuales se elabora las valorizaciones.
- ✓ Pronunciarse por las obras adicionales o reducciones, ampliaciones de plazo, intervención económica, resolución de contrato de obra, u otras incidencias que surjan durante el proceso constructivo.
- ✓ Es responsable de controlar que las medidas de seguridad de obra se implementen adecuadamente en la obra por parte del contratista.
- ✓ Es responsable de la entrega de Valorizaciones, ampliación de plazo u otros trámites relacionados con la obra ante la entidad, en los plazos contractuales y disposiciones legales vigentes.
- ✓ Emitir certificado de conformidad Técnica de acuerdo al art. 208 del reglamento de contrataciones.
- ✓ El Supervisor de Obra forma parte de la Comisión de Recepción de Obras, debe presentar un Resumen de ocurrencias más importantes del proceso constructivo y presentarlo a la Comisión de Recepción de Obra.



#### DOCUMENTACIÓN A PRESENTAR

El Consultor de Obra deberá presentar la siguiente documentación:

- ✓ Valorizaciones de Obra.
- ✓ Informes de Obra mensual.
- ✓ Informe de la Recepción de Obra.
- ✓ Informes de las solicitudes de ampliación de plazo
- ✓ Informes por adicionales o reducciones de obra
- ✓ Informes ejecutivos a solicitud de la entidad.
- ✓ Otros informes que se generen en el proceso supervisión de obra.
- ✓ Entrega de la Documentación de Obra.
- ✓ Liquidación del Contrato de Consultoría de Obra (De la Supervisión).

#### CONTENIDOS MÍNIMOS DE DOCUMENTACIÓN A PRESENTAR POR EL CONSULTOR

#### VALORIZACIÓN DE OBRA

[www.minam.gob.pe](http://www.minam.gob.pe)  
Calle Francisco de Zela 2673  
Lince, Lima 14  
T: (511) 221-7898



BICENTENARIO  
DEL PERÚ  
2021 - 2024





PERU

Ministerio  
del Ambiente

Vice-Ministerio de  
Gestión Ambiental

UE 003 Gestión Integral de la  
Calidad Ambiental

"Decenio de la Igualdad de Oportunidades para mujeres y Hombres"  
"Año de la unidad, la paz y el desarrollo"

Las Valorizaciones de Obra son mensuales o en los periodos que se hayan definido previamente según avance de obra, se presentarán para su revisión según las normas de contrataciones del estado con el siguiente contenido mínimo:

- ✓ Resumen de Valorización.
- ✓ Valorización de Obra, en caso de aplicar los reajustes de precios, se anexará planilla de metrados, el cálculo de reajustes de precios por fórmula Polinómica, cálculo de deducciones de adelantos directos que no corresponden, cálculo de deducciones de adelantos por materiales que no corresponden, cálculo de amortizaciones, copias de los Índices unificados, asientos del cuaderno de obra, protocolos de prueba y otros documentos sustentatorios del avance mensual.
- ✓ Informe Ejecutivo de Obra.
- ✓ Archivo magnético conteniendo toda la documentación de la valorización mensual de obra.

#### INFORME MENSUAL DE OBRA

La supervisión de obra presentará un informe mensual de la obra, conteniendo lo siguiente:

- ✓ Datos generales de la obra.
- ✓ Datos contractuales.
- ✓ Principales coordinaciones realizadas.
- ✓ Resultado de las Pruebas de Laboratorio interpretadas y comparadas con las indicaciones de los planos o especificaciones técnicas del proyecto.
- ✓ Principales Incidencias y soluciones adoptadas durante el proceso constructivo de la obra.
- ✓ Reporte de Avance Físico mensual.
- ✓ Reporte del Avance Financiero mensual.
- ✓ Curva S
- ✓ Control de las garantías de obra.
- ✓ Conclusiones y recomendaciones.
- ✓ Archivo de Fotografías, 10 fotografías como mínimo del proceso constructivo ordenado en forma cronológica, indicando Número de Foto, ítem y partida de obra y fecha.
- ✓ Copias del Cuaderno de Obra durante el periodo de valorización, ya sea del cuaderno en físico y/o digital.
- ✓ Formatos de las consultas absueltas por el Consultor del proyecto o por el Proyectista, de haberse producido el hecho.
- ✓ Resultados originales de las pruebas de laboratorio.
- ✓ Otros documentos que se considere pertinente.
- ✓ Matriz de seguimiento de Riesgos
- ✓ Archivo magnético conteniendo el Informe mensual de obra y la documentación antes mencionada, en caso de las certificaciones de pruebas de laboratorio, cuaderno de obra, entre otros se escanearán y se incluirán como archivo digital.

#### ADICIONALES O REDUCCIONES DE OBRA

En el supuesto caso de producirse adicionales o reducciones de obra "EL CONSULTOR" presentará a la asesoría técnica de la entidad, para su revisión; siendo su contenido mínimo lo siguiente:

[www.minam.gob.pe](http://www.minam.gob.pe)  
Calle Francisco de Zela 2673  
Lince, Lima 14  
T: (511) 221-7898



BICENTENARIO  
DEL PERÚ  
2021 - 2024





PERU

Ministerio  
del Ambiente

Vice-Ministerio de  
Gestión Ambiental

UE 003 Gestión Integral de la  
Calidad Ambiental

"Decenio de la Igualdad de Oportunidades para mujeres y Hombres"  
"Año de la unidad, la paz y el desarrollo"

#### INFORME DEL SUPERVISOR DE OBRA

Sustentando y pronunciándose por cada ítem o partida que conforman los adicionales o reducciones de obra presentados por EL CONTRATISTA a EL CONSULTOR.

- ✓ Expediente Técnico de Adicionales o Reducciones de Obra:
- ✓ Memoria Descriptiva.
- ✓ Justificación técnica y legal de los adicionales o reducciones de obra.
- ✓ Hoja de Metrados de adicionales o reducciones de obra.
- ✓ Presupuesto de obras adicionales o reducciones de obra.
- ✓ Análisis de costos de las partidas nuevas.
- ✓ Cronograma de ejecución de adicionales o reducciones de obra.
- ✓ Especificaciones Técnicas.
- ✓ Planos de los adicionales de obra o reducciones firmados y sellados por el profesional especialista o Consultor del proyecto.
- ✓ Fotografías.
- ✓ Copia del Cuaderno de Obra donde se evidencian los adicionales o reducciones de obra.
- ✓ Cotizaciones de los nuevos insumos.
- ✓ Archivo magnético conteniendo todo el Expediente de Adicionales y Reducciones de Obra.

#### CERTIFICADO DE CONFORMIDAD TÉCNICA

El Supervisor emitirá el Certificado de Conformidad Técnica de obra, que detalla las metas del proyecto y precisa que la obra cumple lo establecido en el expediente técnico de obra y las modificaciones aprobadas por la Entidad.

#### INFORME DE RECEPCIÓN DE OBRA

Terminado y firmado el Acta de Recepción de Obra EL CONSULTOR presentará un informe a la ENTIDAD sobre lo actuado en el proceso de recepción anexando el Acta y el archivo magnético conteniendo la información en mención.

#### LIQUIDACIÓN DE CONTRATO DE OBRA

EL CONSULTOR presentará a la ENTIDAD para su revisión con el siguiente contenido mínimo:

Expediente de Liquidación de Contrato de Obra:

- ✓ Memoria de Liquidación de obra.
- ✓ Liquidación de Contrato de Obra.
- ✓ Cálculo de reajustes por Fórmula Polinómica.
- ✓ Resumen de cada Valorización de obra.
- ✓ Cálculo de las Deducciones por concepto de adelantos directos que no corresponden.
- ✓ Cálculo de las Deducciones por concepto de adelantos materiales que no corresponden.
- ✓ Cálculo de Penalidades cuando corresponda.
- ✓ Cálculo de amortizaciones entre otros.
- ✓ Planos de Replanteo Originales:

[www.minam.gob.pe](http://www.minam.gob.pe)  
Calle Francisco de Zela 2673  
Lince, Lima 14  
T: (511) 221-7898



BICENTENARIO  
DEL PERÚ  
2021 - 2024





PERÚ

Ministerio  
del Ambiente

Vice-Ministerio de  
Gestión Ambiental

UE 003 Gestión Integral de la  
Calidad Ambiental

"Decenio de la Igualdad de Oportunidades para mujeres y Hombres"  
"Año de la unidad, la paz y el desarrollo"

- Planos de replanteo General de la obra.
- ✓ Anexos:
  - Copias de los Índices de utilizado en el cálculo de la Fórmula Polinómica.
  - Copia del Acta de Recepción de Obra.
  - Copia del contrato de Obra.
  - Copia de Pagos a ESSALUD, CONAFOVICER, SENCICO y otros.
  - Copias de las facturas por concepto de adelantos y valorizaciones.
- ✓ Archivo magnético conteniendo todo el Expediente de Liquidación de Contrato de Obra.

#### LIQUIDACIÓN DEL CONTRATO DE CONSULTORÍA DE OBRA

EL CONSULTOR presentará a la entidad para su revisión con el siguiente contenido mínimo:

Expediente de Liquidación de Supervisión de Obra:

- ✓ Memoria de Liquidación de Supervisión de Obra según modelo.
- ✓ Liquidación de Contrato de Consultoría de Supervisión de Obra.
- ✓ Copias de las facturas por concepto de pagos mensuales.
- ✓ Cálculo de reajustes por Fórmula Polinómica si la hubiera.
- ✓ Cálculo de las Deducciones si las hubiera.
- ✓ Cálculo de Penalidades si las hubiera.
- ✓ Anexos:
  - Copia del cargo de haber presentado la Liquidación del Contrato de Obra.
  - Copia del contrato de Supervisión de Obra.
  - Copias de los Índices de Reajustes al Consumidor del INEI utilizados en el cálculo de la Fórmula Polinómica.
  - Otros que la supervisión considere pertinente.
- ✓ Archivo magnético conteniendo todo el Expediente de Liquidación de Contrato de Supervisión de Obra.



#### PROCESO DE REVISIÓN Y GESTIÓN DE PAGOS

La revisión de los documentos se realizará en el plazo de 05 días, de encontrar conforme se dará el trámite que corresponda, en caso que sean observados se devolverá a "EL SUPERVISOR" para que las subsane. En caso de no subsanar las observaciones dentro del plazo otorgado se considera como incumplimiento del plazo contractual y se aplicará las penalidades que corresponda

#### 1.12. COMPROMISOS, PENALIDADES Y NORMAS QUE RIGEN.

##### COMPROMISOS DE LA ENTIDAD

LA ENTIDAD asume los siguientes compromisos al postor que obtenga la Buena Pro:

[www.minam.gob.pe](http://www.minam.gob.pe)  
Calle Francisco de Zela 2673  
Lince, Lima 14  
T: (511) 221-7898



BICENTENARIO  
DEL PERÚ  
2021 - 2024





PERU

Ministerio  
del Ambiente

Vice-Ministerio de  
Gestión Ambiental

UE 003 Gestión Integral de la  
Calidad Ambiental

"Decenio de la Igualdad de Oportunidades para mujeres y Hombres"  
"Año de la unidad, la paz y el desarrollo"

- ✓ La entidad entregará el Expediente Técnico de la Obra: **ADECUADO APROVECHAMIENTO DE LOS RESIDUOS SÓLIDOS Y ADECUADA DISPOSICIÓN FINAL DEL PROYECTO: "MEJORAMIENTO Y AMPLIACIÓN DE LA GESTIÓN INTEGRAL DE LOS RESIDUOS SÓLIDOS MUNICIPALES EN LA LOCALIDAD DE CHICLAYO, PROVINCIA DE CHICLAYO – LAMBAYEQUE", CON CÓDIGO ÚNICO DE INVERSIONES N°2225760**, en físico y el archivo magnético y las cartas de presentación y acreditación ante el contratista u otras instancias que se requiera.
- ✓ Designar a la Supervisión de la obra.
- ✓ A través de la Supervisión de obra designada se hará seguimiento y control de la ejecución de la obra; asimismo la ASESORÍA TÉCNICA DE LA COORDINACIÓN GENERAL revisará las valorizaciones, los informes de obra, las liquidaciones, contratos de obra y de supervisión entre otros documentos de obra y realizará la gestión del caso para la cancelación de las valorizaciones y de los servicios de supervisión.
- ✓ La ASESORÍA TÉCNICA DE LA COORDINACIÓN GENERAL se encargará de coordinar y apoyar en el control, revisión y seguimiento de la ejecución del proyecto.
- ✓ Designar a través de la ASESORÍA TÉCNICA DE LA COORDINACIÓN GENERAL el Comité de Recepción de Obra.
- ✓ La ASESORÍA TÉCNICA DE LA COORDINACIÓN GENERAL deberá gestionar la cancelación de Valorización y de los servicios de supervisión de obra con la revisión, aprobación y conformidad respectiva.
- ✓ La ASESORÍA TÉCNICA DE LA COORDINACIÓN GENERAL gestionará previa sustentación técnica y legal la aprobación mediante Resolución del Titular de ASESORÍA TÉCNICA DE LA COORDINACIÓN GENERAL, la ampliación de plazo, de adicionales o reducciones de obra, aprobación de las Liquidaciones de contrato de obra y de supervisión de obra.



#### PENALIDADES

Si EL SUPERVISOR no cumple con los plazos contractuales o no subsane las observaciones en el plazo establecido, se le aplicará las penalidades establecidas en el Reglamento de la Ley de Contrataciones del Estado.  
La ausencia injustificada de obra del Supervisor General o de supervisores especialistas dan origen a descuentos por día de ausencia, las cuales se valorizarán de acuerdo al Presupuesto desagregado base. De acumularse ausencias en 20 % se tomará como causal de deficiencias técnicas para resolver el contrato de supervisión.

#### NORMAS QUE RIGEN

Cualquier caso no considerado en las cláusulas precedentes se regirá por lo establecido en la Ley de Contrataciones del Estado y su Reglamento y por todas las demás Normas y Disposiciones Vigentes al respecto.

#### 1.13. MODALIDAD DE EJECUCIÓN

[www.minam.gob.pe](http://www.minam.gob.pe)  
Calle Francisco de Zela 2673  
Lince, Lima 14  
T: (511) 221-7898



BICENTENARIO  
DEL PERÚ  
2021 - 2024





PERÚ

Ministerio  
del Ambiente

Vice-Ministerio de  
Gestión Ambiental

UE 003 Gestión Integral de la  
Calidad Ambiental

"Decenio de la Igualdad de Oportunidades para mujeres y Hombres"  
"Año de la unidad, la paz y el desarrollo"

La modalidad de ejecución del proyecto será por Contrata (Administración Presupuestaria Indirecta).

**VALOR REFERENCIAL DEL SERVICIO DE CONSULTORÍA DE SUPERVISIÓN:**

**S/ 1,640,495.03 (Un millón seiscientos cuarenta mil cuatrocientos noventa y cinco con 03/100 soles)**

El presupuesto para la SUPERVISIÓN DE OBRA: ADECUADO APROVECHAMIENTO DE LOS RESIDUOS SÓLIDOS Y ADECUADA DISPOSICIÓN FINAL DEL PROYECTO: "MEJORAMIENTO Y AMPLIACIÓN DE LA GESTIÓN INTEGRAL DE LOS RESIDUOS SÓLIDOS MUNICIPALES EN LA LOCALIDAD DE CHICLAYO, PROVINCIA DE CHICLAYO – LAMBAYEQUE", CON CÓDIGO ÚNICO DE INVERSIONES N°2225760, se desglosa en el siguiente cuadro:

RESUMEN PRESUPUESTO SUPERVISION DE OBRA	
Etapa de Supervisión y Recepción de Obra	1,200,982.30
Etapa de Liquidación de Obra	62,881.36
<b>Costo de Supervisión de Obra</b>	<b>1,263,863.66</b>
Utilidad	126,386.37
<b>Sub Total de Supervisión de Obra</b>	<b>1,390,250.03</b>
IGV	250,245.00
<b>Total Presupuesto de Supervisión de Obra</b>	<b>1,640,495.03</b>

DESCRIPCION DEL OBJETO	N° DE PERIODOS DE TIEMPO	PERIODO O UNIDAD DE TIEMPO	TARIFA UNITARIA OFERTADA	TOTAL OFERTA ECONOMICA	%
Supervisión de obra	360	Días	4,330.21	1,558,875.03	95.02%
Liquidación de obra	1	Global		81,620.00	4.98%
				1,640,495.03	100.00%

Nota: Los porcentajes que deben respetarse son: Supervisión de obra 95% y Liquidación de obra 5%, cuyos montos serán formulados por los postores en la oferta.



[www.minam.gob.pe](http://www.minam.gob.pe)  
Calle Francisco de Zela 2673  
Lince, Lima 14  
T: (511) 221-7898



BICENTENARIO  
DEL PERÚ  
2021 - 2024





PERÚ

Ministerio  
del Ambiente

Vice-Ministerio de  
Gestión Ambiental

UE 003 Gestión Integral de la  
Calidad Ambiental

"Decenio de la Igualdad de Oportunidades para mujeres y Hombres"  
"Año de la unidad, la paz y el desarrollo"

### PRESUPUESTO DE SUPERVISIÓN

PROYECTO: EXPEDIENTE TÉCNICO DE LOS COMPONENTES "ADECUADO APROVECHAMIENTO DE LOS RESIDUOS SÓLIDOS Y ADECUADA DISPOSICIÓN FINAL DEL PROYECTO: "MEJORAMIENTO Y AMPLIACIÓN DE LA GESTIÓN INTEGRAL DE LOS RESIDUOS SÓLIDOS MUNICIPALES EN LA LOCALIDAD DE CHICLAYO, PROVINCIA DE CHICLAYO - LAMBAYEQUE", CON CÓDIGO ÚNICO DE INVERSIONES N°2225760

PLAZO DE EJEC.: 360 DÍAS CALENDARIOS VALOR REFERENCIAL DE OBRA: S/. 30,438,249.86  
FECHA: 22.01.2024

#### 1.00 GASTOS DE SUPERVISIÓN DE OBRA

##### 1.01 RECURSOS HUMANOS

DESCRIPCION	CANT.	MESES	COEFIC. INCID.	PRECIO UNITARIO S/.	PARCIAL S/.	SUB TOTAL S/.
Ing. Supervisor	1.00	12.00	1.00	12,711.86	152,542.37	823,728.81
Ing Asistente de supervisor	1.00	12.00	1.00	7,203.39	86,440.68	
Ing. Control de calidad	1.00	12.00	1.00	8,474.58	101,694.92	
Ing. de Seguridad e Higiene	1.00	12.00	1.00	8,474.58	101,694.92	
Ing. Ambiental	1.00	12.00	1.00	8,474.58	101,694.92	
Ing. Especialista en Residuos Solidos	1.00	12.00	1.00	8,474.58	101,694.92	
Ing. Estructural	1.00	12.00	0.50	8,474.58	50,847.46	
Ing. Geologo	1.00	12.00	0.50	8,474.58	50,847.46	
Ing. Electrico o Mecanico Electrico	1.00	12.00	0.50	8,474.58	50,847.46	
Topógrafo	1.00	12.00	0.50	4,237.29	25,423.73	

##### 1.02 MOVILIDAD

DESCRIPCION	COEFIC. INCID.	MESES	PRECIO UNITARIO S/.	PARCIAL S/.	SUB TOTAL S/.
Alquiler de Camioneta (inc. Choferi/Combust.)	2.00	12.00	10,169.49	244,067.80	244,067.80

##### 1.03 ALIMENTACIÓN Y VIATICOS

DESCRIPCION	CANT.	DÍAS POR MES	MESES	PRECIO UNITARIO S/.	PARCIAL S/.	SUB TOTAL S/.
Ing. Supervisor	1.00	30.00	12.00	25.42	9,152.54	82,372.88
Ing Asistente de supervisor	1.00	30.00	12.00	25.42	9,152.54	
Ing. Control de calidad	1.00	30.00	12.00	25.42	9,152.54	
Ing. de Seguridad e Higiene	1.00	30.00	12.00	25.42	9,152.54	
Ing. Ambiental	1.00	30.00	12.00	25.42	9,152.54	
Ing. Especialista en Residuos Solidos	1.00	30.00	12.00	25.42	9,152.54	
Ing. Geologo	1.00	30.00	12.00	25.42	9,152.54	
Ing. Electrico o Mecanico Electrico	1.00	30.00	12.00	25.42	9,152.54	
Topógrafo	1.00	30.00	12.00	25.42	9,152.54	



[www.minam.gob.pe](http://www.minam.gob.pe)  
Calle Francisco de Zela 2673  
Lince, Lima 14  
T: (511) 221-7898



BICENTENARIO  
DEL PERÚ  
2021 - 2024







PERÚ

Ministerio  
del Ambiente

Vice-Ministerio de  
Gestión Ambiental

UE 003 Gestión Integral de la  
Calidad Ambiental

"Decenio de la Igualdad de Oportunidades para mujeres y Hombres"  
"Año de la unidad, la paz y el desarrollo"

#### PRESUPUESTO DE SUPERVISIÓN

PROYECTO: EXPEDIENTE TÉCNICO DE LOS COMPONENTES "ADECUADO APROVECHAMIENTO DE LOS RESIDUOS SÓLIDOS Y ADECUADA DISPOSICIÓN FINAL DEL PROYECTO: "MEJORAMIENTO Y AMPLIACIÓN DE LA GESTIÓN INTEGRAL DE LOS RESIDUOS SÓLIDOS MUNICIPALES EN LA LOCALIDAD DE CHICLAYO, PROVINCIA DE CHICLAYO - LAMBAYEQUE", CON CÓDIGO ÚNICO DE INVERSIONES N°2225760

PLAZO DE EJEC.: 360 DÍAS CALENDARIOS VALOR REFERENCIAL DE OBRA: S/. 30,438,249.86  
FECHA: 22.01.2024

##### 1.04 MATERIAL DE OFICINA

DESCRIPCION	CANT.	UNIDAD	COEFIC. INCID.	PRECIO UNITARIO S/.	PARCIAL S/.	SUB TOTAL S/.
Alquiler de Oficina	12.00	MES	1.00	423.73	5,084.75	21,355.93
Materiales de oficina, material fotográfico	12.00	UND.	1.00	169.49	2,033.90	
Impresiones	12.00	UND.	1.00	338.98	4,067.80	
Alquiler de Laptop	12.00	MES	1.00	338.98	4,067.80	
Gastos en comunicación - Celular (Oficina)	12.00	MES	1.00	84.75	1,016.95	
Servicio de Internet Modem	12.00	MES	1.00	84.75	1,016.95	
Mueble y Silla p/Oficina	12.00	UND.	1.00	338.98	4,067.80	

##### 1.05 VIVIENDA / CAMPAMENTO

DESCRIPCION	COEFIC. INCID.	UNIDAD	MESES	PRECIO UNITARIO S/.	PARCIAL S/.	SUB TOTAL S/.
Alquiler de Vivienda Personal Profesional	1.00	UND.	12.00	423.73	5,084.75	5,084.75

##### 1.06 PRUEBAS DE CONTROL DE CALIDAD

DESCRIPCION	UNIDAD	CANTIDAD	PRECIO UNITARIO S/.	PARCIAL S/.	SUB TOTAL S/.
Rotura de Probetas (Estruc. de Concreto)	UND.	30.00	29.66	889.83	889.83

##### 1.07 EQUIPO DE PROTECCIÓN PERSONAL

DESCRIPCION	CANT.	UNIDAD	PRECIO UNITARIO S/.	PARCIAL S/.	SUB TOTAL S/.
Casco	60.00	UND	15.25	915.00	5,917.05
Chalecos	60.00	UND	16.65	999.00	
Botas punta de acero	60.00	UND	50.85	3,050.85	
Guantes	60.00	UND	10.76	645.60	
Lentes	60.00	UND	2.71	162.60	
Respiradores	60.00	UND	2.40	144.00	



[www.minam.gob.pe](http://www.minam.gob.pe)  
Calle Francisco de Zela 2673  
Lince, Lima 14  
T: (511) 221-7898



BICENTENARIO  
DEL PERÚ  
2021 - 2024







PERÚ

Ministerio  
del Ambiente

Vice-Ministerio de  
Gestión Ambiental

UE 003 Gestión Integral de la  
Calidad Ambiental

"Decenio de la Igualdad de Oportunidades para mujeres y Hombres"  
"Año de la unidad, la paz y el desarrollo"

#### PRESUPUESTO DE SUPERVISIÓN

PROYECTO: EXPEDIENTE TÉCNICO DE LOS COMPONENTES "ADECUADO APROVECHAMIENTO DE LOS RESIDUOS SÓLIDOS Y ADECUADA DISPOSICIÓN FINAL DEL PROYECTO: "MEJORAMIENTO Y AMPLIACIÓN DE LA GESTIÓN INTEGRAL DE LOS RESIDUOS SÓLIDOS MUNICIPALES EN LA LOCALIDAD DE CHICLAYO, PROVINCIA DE CHICLAYO - LAMBAYEQUE", CON CÓDIGO ÚNICO DE INVERSIONES N°2225760

PLAZO DE EJEC.: 360 DÍAS CALENDARIOS VALOR REFERENCIAL DE OBRA: S/. 30,438,249.86  
FECHA: 22.01.2024

##### 1.08 GASTOS GENERALES POR LICITACION Y CONTRATACION

DESCRIPCION	CANT.	UNIDAD	PRECIO UNITARIO S/.	PARCIAL S/.	SUB TOTAL S/.
Compra de Bases y Gastos Notariales	1.00	GLB	650.00	650.00	17,565.25
Seguro Contra Todo Riesgo (SCTR)	1.00	GLB	11,186.44	11,186.44	
Seguro TREC	1.00	GLB	4,881.36	4,881.36	
Elaboración de la Propuesta	1.00	GLB	847.46	847.46	

##### 1.00 GASTOS DE LIQUIDACION DE OBRA

##### 1.01 RECURSOS HUMANOS

DESCRIPCION	CANT.	MESES	COEFIC. INCID.	PRECIO UNITARIO S/.	PARCIAL S/.	SUB TOTAL S/.
Ing. Supervisor	1.00	2.00	1.00	12,711.86	25,423.73	39,830.51
Ing Asistente de supervisor	1.00	2.00	1.00	7,203.39	14,406.78	

##### 1.09 GASTOS ADMINISTRATIVOS PARA LA RECEPCIÓN Y LIQUIDACIÓN DE OBRA

DESCRIPCION	CANT.	UNIDAD	PRECIO UNITARIO S/.	PARCIAL S/.	SUB TOTAL S/.
Gastos de Oficina	2.00	GLB	508.47	1,016.95	23,050.85
Equipamiento	2.00	GLB	338.98	677.97	
Alojamiento y Alimentación	8.00	GLB	127.12	1,016.95	
Movilidad	2.00	GLB	10,169.49	20,338.98	

COSTO DIRECTO DE LA SUPERVISIÓN: S/. 1,263,863.66

UTILIDAD: 10.00% 126,386.37

SUB TOTAL: S/. 1,390,250.03

IMPUESTO GENERAL A LAS VENTAS (I. G. V.): 18.00% 250,245.00

MONTO TOTAL DE SUPERVISIÓN: S/. 1,640,495.03

PORCENTAJE RESPECTO AL VALOR REFERENCIAL: 5.3895839451% < al 10.00 %... Ok

Fuente: Expediente Técnico de obra

#### 1.14. CONSIDERACIONES ESPECIFICAS

##### a) De la especialidad y categoría del consultor de obra:

- El consultor de obra debe contar con inscripción vigente en el RNP en la especialidad de "Consultoría en obras de saneamiento y afines" y en la categoría "C" o superior.

##### b) De la habilitación del consultor de obra:

- Registro Nacional de Proveedores (RNP)

[www.minam.gob.pe](http://www.minam.gob.pe)  
Calle Francisco de Zela 2673  
Unce, Uma 14  
T: (511) 221-7898



BICENTENARIO  
DEL PERÚ  
2021 - 2024





PERU

Ministerio  
del Ambiente

Vice-Ministerio de  
Gestión Ambiental

UE 003 Gestión Integral de la  
Calidad Ambiental

"Decenio de la Igualdad de Oportunidades para mujeres y Hombres"  
"Año de la unidad, la paz y el desarrollo"

c) **Condiciones de los consorcios**

- El número máximo de consorciados es de tres (03) integrantes.
- El porcentaje mínimo de participación de cada consorciado es de veinte por ciento (10%)
- El postor que acredite mayor experiencia tendrá una participación no menor al cincuenta por ciento (50%)

d) **Del personal:**

- Se debe consignar el personal necesario para la ejecución de la prestación, detallando su perfil mínimo y cargo, así como las actividades a desarrollar. Asimismo, se debe clasificar al personal clave para la ejecución de la consultoría de obra, esto es, aquél que resulta esencial para la ejecución de la prestación, como es el caso del jefe de la supervisión de obra.

PERSONAL CLAVE		
CARGO	PROFESIÓN	EXPERIENCIA
Jefe de Supervisión de Obra	ING. CIVIL	Experiencia mínima de 96 meses como residente o inspector o supervisor o jefe de supervisión, en la ejecución y/o supervisión y/o inspección de obras de saneamiento en general, que se computará desde la colegiatura.  La experiencia del personal se acreditará con cualquiera de los siguientes documentos: copia simple de (i) contratos y su respectiva conformidad o, (ii) constancias o (iii) certificados o (iv) cualquier otra documentación que, de manera fehaciente demuestre la experiencia del personal clave.
Ingeniero asistente de Supervisión	ING. CIVIL O ING. SANITARIO O ING. AMBIENTAL	Experiencia mínima de 60 meses como residente o inspector o supervisor o jefe de supervisión y/o asistente técnico, en la ejecución y/o supervisión y/o inspección de obras de saneamiento en general, que se computará desde la colegiatura.  La experiencia del personal se acreditará con cualquiera de los siguientes documentos: copia simple de (i) contratos y su respectiva conformidad o, (ii) constancias o (iii) certificados o (iv) cualquier otra documentación que, de manera fehaciente demuestre la experiencia del personal clave.



[www.minam.gob.pe](http://www.minam.gob.pe)  
Calle Francisco de Zela 2673  
Lince, Lima 14  
T: (511) 221-7898



BICENTENARIO  
DEL PERÚ  
2021 - 2024





PERU

Ministerio  
del Ambiente

Vice-Ministerio de  
Gestión Ambiental

UE 003 Gestión Integral de la  
Calidad Ambiental

"Decenio de la Igualdad de Oportunidades para mujeres y Hombres"  
"Año de la unidad, la paz y el desarrollo"

<i>Especialista en Control de Calidad</i>	INGENIERO CIVIL O INGENIERO SANITARIO	Experiencia mínima de 60 meses como Especialista, supervisor, jefe, residente, responsable, ingeniero, o la combinación de estos, en control de calidad y/o afines, en la ejecución y/o inspección y/o supervisión de obras en General, que se computará desde la colegiatura.  La experiencia del personal se acreditará con cualquiera de los siguientes documentos: copia simple de (i) contratos y su respectiva conformidad o, (ii) constancias o (iii) certificados o (iv) cualquier otra documentación que, de manera fehaciente demuestre la experiencia del personal clave.
<i>Especialista de Seguridad en obras y salud en el trabajo.</i>	INGENIERO DE HIGIENE Y SEGURIDAD INDUSTRIAL O INGENIERO INDUSTRIAL O INGENIERO DE SEGURIDAD Y SALUD EN EL TRABAJO.	Experiencia mínima de 36 meses como Especialista y/o Ingeniero y/o supervisor y/o jefe y/o responsable y/o residente en: seguridad y salud ocupacional o seguridad e higiene ocupacional o seguridad de obra o seguridad en el trabajo o salud ocupacional o en prevención de riesgos laborales, en la ejecución y/o inspección y/o supervisión de obras en general, que se computará desde la colegiatura.  La experiencia del personal se acreditará con cualquiera de los siguientes documentos: copia simple de (i) contratos y su respectiva conformidad o, (ii) constancias o (iii) certificados o (iv) cualquier otra documentación que, de manera fehaciente demuestre la experiencia del personal clave.
<i>Especialista en Medio Ambiente</i>	INGENIERO CIVIL O INGENIERO AMBIENTAL O INGENIERO DE GESTIÓN AMBIENTAL, O INGENIERO DE RECURSOS AMBIENTALES, O INGENIERO DE RECURSOS RENOVABLES O INGENIERO AMBIENTAL Y DE RECURSOS NATURALES	Experiencia mínima de 36 meses como Especialista y/o ingeniero y/o supervisor y/o jefe y/o responsable y/o residente: ambiental y/o ambientalista y/o monitoreo ambiental y/o mitigación ambiental y/o impacto ambiental y/o medio ambiente, en la ejecución y/o inspección y/o supervisión de obras en general, que se computará desde la colegiatura.  La experiencia del personal se acreditará con cualquiera de los siguientes documentos: copia simple de (i) contratos y su respectiva conformidad o, (ii) constancias o (iii) certificados o (iv) cualquier otra documentación que, de manera fehaciente demuestre la experiencia del personal clave.



[www.minam.gob.pe](http://www.minam.gob.pe)  
Calle Francisco de Zela 2673  
Lince, Lima 14  
T: (511) 221-7898



BICENTENARIO  
DEL PERÚ  
2021 - 2024





PERU

Ministerio  
del Ambiente

Vice-Ministerio de  
Gestión Ambiental

UE 003 Gestión Integral de la  
Calidad Ambiental

"Decenio de la Igualdad de Oportunidades para mujeres y Hombres"  
"Año de la unidad, la paz y el desarrollo"

<i>Especialista en Estructuras</i>	INGENIERO CIVIL O INGENIERO ESTRUCTURAL	Experiencia mínima de 36 meses como Especialista, supervisor, jefe, residente, responsable, ingeniero, o la combinación de estos, en estructuras, en la ejecución y/o inspección y/o supervisión de obras en general, que se computará desde la colegiatura.  La experiencia del personal se acreditará con cualquiera de los siguientes documentos: copia simple de (i) contratos y su respectiva conformidad o, (ii) constancias o (iii) certificados o (iv) cualquier otra documentación que, de manera fehaciente demuestre la experiencia del personal clave.
<i>Especialista en Mecánica Eléctrica</i>	INGENIERO MECÁNICO O ELECTRICISTA O INGENIERO MECÁNICO O INGENIERO ELECTRICISTA O INGENIERO MECATRÓNICO.	Experiencia mínima de 36 meses como ingeniero o especialista o jefe o responsable o la combinación de estos, en la ejecución y/o inspección y/o supervisión de obras en general, que se computará desde la colegiatura.  La experiencia del personal se acreditará con cualquiera de los siguientes documentos: (i) copia simple de contratos y su respectiva conformidad o, (ii) constancias o (iii) certificados o (iv) cualquier otra documentación que de manera fehaciente demuestre la experiencia del personal clave.

- No son parte del personal clave, aquel personal que realiza actividades operativas o administrativas, ni tampoco los asistentes del personal clave.
  - De conformidad con el artículo 186 del Reglamento el supervisor, debe cumplir con las mismas calificaciones y experiencia establecida para el residente de obra.
  - Las calificaciones del personal que se pueden requerir son el grado de bachiller o título profesional, según corresponda. Por consiguiente, no se puede exigir que el personal cuente con otros grados (maestro o doctor), otros títulos (por ejemplo, de especialidad) y/o capacitaciones adicionales (diplomados, cursos u otros).
  - El tiempo de experiencia que se exija al personal, debe ser razonable, acorde con la relevancia de sus funciones en la ejecución de la consultoría de obra y congruente con el periodo en el cual dicho personal ejecutará las actividades para las que se le requiere, debiendo verificarse la existencia en el mercado de profesionales en capacidad de cumplir con tales exigencias. Asimismo, no puede restringirse la antigüedad de los trabajos que puede acreditar el personal, prevista en las bases estándar, que no puede ser mayor a veinticinco (25) años anteriores a la fecha de la oferta.
- Solo se puede establecer el cómputo de la experiencia desde la colegiatura, cuando la normativa de determinada profesión establezca que la función que desempeñará el profesional, requiere de la habilitación en el colegio profesional. Asimismo, no se debe exigir experiencia en la especialidad a aquel personal cuya función no requiere experiencia específica en la especialidad objeto de la convocatoria, bastando que tengan experiencia en consultoría de obras en la actividad objeto de la convocatoria, tales como los profesionales de costos, presupuestos y valorizaciones, seguridad y salud en el trabajo, gestión de riesgos, coordinación o administración del contrato, entre otros.
- En ningún caso corresponde exigir al personal, simultáneamente, experiencia en consultorías de obras en la especialidad y en la actividad objeto de la convocatoria,



[www.minam.gob.pe](http://www.minam.gob.pe)  
Calle Francisco de Zela 2673  
Lince, Lima 14  
T: (511) 221-7898



BICENTENARIO  
DEL PERÚ  
2021 - 2024





PERÚ

Ministerio  
del Ambiente

Vice-Ministerio de  
Gestión Ambiental

UE 003 Gestión Integral de la  
Calidad Ambiental

"Decenio de la Igualdad de Oportunidades para mujeres y Hombres"  
"Año de la unidad, la paz y el desarrollo"

ni tampoco exigir acreditar experiencia en más de un cargo.

- La colegiatura y habilitación de los profesionales debe requerirse para el inicio de su participación efectiva en la ejecución de la prestación, tanto para los profesionales titulados en el Perú como para los titulados en el extranjero.

e) **Del equipamiento:**

El postor dispondrá del equipo y/o maquinaria mínima requerida para la consultoría de la obra, según se detalla a continuación:

- 04 Unidades Equipo de Cómputo – CORE i7 o CORE i5
- 01 Unidad Impresora A3 – Multifuncional a color
- 01 Unidad Plotter A1
- 02 Camioneta Pick Up doble cabina.

f) **De la experiencia del consultor de obra en la especialidad:**

- El postor debe acreditar un monto facturado acumulado equivalente a **UNA VEZ EL VALOR REFERENCIAL**, por la contratación de servicios iguales o similares al objeto de la convocatoria, durante los diez (10) años anteriores a la fecha de la presentación de ofertas que se computarán desde la fecha de la conformidad o emisión del comprobante de pago, según corresponda.

**Se considera servicios de consultoría de obra similares a:**

Supervisión de obras de: construcción y/o mejoramiento y/o rehabilitación y/o ampliación y/o creación y/o instalación o la combinación de los términos anteriores de pozo de lixiviados y/o celdas para residuos y/o rellenos sanitarios y/o recuperación de áreas degradadas por residuos sólidos y/o transferencia de residuos sólidos y/o planta de valorización y/o sistema de agua potable y alcantarillado, y/o evacuación de excretas y/o planta de tratamiento de agua potable y/o planta de tratamiento de aguas residuales.

**NOTA**

La experiencia del postor en la especialidad se acreditará con copia simple de (i) contratos u órdenes de servicios y su respectiva conformidad, constancia de prestación o liquidación del contrato; o (ii) comprobantes de pago cuya cancelación se acredite documental y fehacientemente, con voucher de depósito, nota de abono, reporte de estado de cuenta, cualquier otro documento emitido por Entidad del sistema financiero que acredite el abono o mediante cancelación en el mismo comprobante de pago.

g) **De las otras penalidades:**

De acuerdo con el artículo 163 del Reglamento, se pueden establecer penalidades distintas al retraso o mora en la ejecución de la prestación, las cuales deben ser objetivas, razonables, congruentes y proporcionales con el objeto de la contratación.

Para dicho efecto, se debe incluir un listado detallado de los supuestos de aplicación de penalidad, la forma de cálculo de la penalidad para cada supuesto y el procedimiento

[www.minam.gob.pe](http://www.minam.gob.pe)  
Calle Francisco de Zela 2673  
Lince, Lima 14  
T: (511) 221-7898



BICENTENARIO  
DEL PERÚ  
2021 - 2024





PERÚ

Ministerio  
del Ambiente

Vice-Ministerio de  
Gestión Ambiental

UE 003 Gestión Integral de la  
Calidad Ambiental

"Decenio de la Igualdad de Oportunidades para mujeres y Hombres"  
"Año de la unidad, la paz y el desarrollo"

mediante el cual se verifica el supuesto a penalizar.

Otras penalidades			
N°	Supuestos de aplicación de penalidad	Forma de cálculo	Procedimiento
1	Cuando el personal acreditado permanece menos de sesenta (60) días desde el inicio de su participación en la ejecución del contrato o del íntegro del plazo de ejecución, si este es menor a los sesenta (60) días, de conformidad con las disposiciones establecidas en el numeral 190.2 del artículo 190 del Reglamento.	Sera aplicable una penalidad de 0.5 de la UIT por cada día de ausencia del personal en el plazo previsto.	Según informe del Supervisor del área Técnica encargada de la supervisión del Contrato.
2	En caso el contratista incumpla con su obligación de ejecutar la prestación con el personal acreditado o debidamente sustituido.	Sera aplicable una penalidad de 0.5 de la UIT por cada día de ausencia del personal.	Según informe del Supervisor del área Técnica encargada de la supervisión del Contrato.
3	Si como consecuencia de verificar el funcionamiento u operatividad de la infraestructura culminada y las instalaciones y equipos en caso corresponda, el comité de recepción advierte que la obra no se encuentra culminada.	Sera aplicable una penalidad de dos y medio por ciento (2.5%) del monto del contrato de supervisión.	Según informe del Supervisor del área técnica encargada de la entidad.
4	En caso el supervisor de obra no absuelva las consultas o las absuelva fuera del plazo señalado en el numeral 193.3 del artículo 193 del Reglamento	Sera aplicable una penalidad, sin perjuicio de las responsabilidades que se generen, por Una (01) UIT por no atender las consultas formuladas por el residente de obra, según lo dispuesto en el literal b) del numeral 193.10 del artículo 193 del Reglamento.	Según informe del Supervisor del área técnica encargada de la entidad
5	No cumpla en presentar sus informes sobre Adicionales y/o Mayores Metrados y/o Deductivos de obra dentro de los plazos establecidos en el contrato	Sera aplicable una penalidad de diez por ciento de una UIT (0.10 UIT) por día de atraso.	Según informe del Supervisor del área Técnica de la entidad.



[www.minam.gob.pe](http://www.minam.gob.pe)  
Calle Francisco de Zela 2673  
Lince, Lima 14  
T: (511) 221-7898



BICENTENARIO  
DEL PERÚ  
2021 - 2024



UE:003 GESTION INTEGRAL DE LA CALIDAD AMBIENTAL  
CONCURSO PUBLICO N° 003-2024-GICA-CS – Primera Convocatoria



PERU

Ministerio  
del Ambiente

Vice-Ministerio de  
Gestión Ambiental

UE 003 Gestión Integral de la  
Calidad Ambiental

"Decenio de la Igualdad de Oportunidades para mujeres y Hombres"  
"Año de la unidad, la paz y el desarrollo"

6	<p>Por presentar valorizaciones de obra con errores, omisiones o deficiencias tales como:</p> <ul style="list-style-type: none"> <li>- Por valorizar obras adicionales sin haber obtenido la confirmación por parte de la Entidad.</li> <li>- Por valorizar obras y/o metrados no ejecutados (sobre valorizaciones) y/o;</li> <li>- Por valorizar con datos erróneos sobre los montos por amortizar de los adelantos y/o;</li> <li>- Por presentar la valorización del contratista y su informe al respecto, fuera del plazo establecido en el contrato.</li> </ul>	Sera aplicable una penalidad de una (01) UIT por ocurrencia, sin perjuicio de las responsabilidades que se generen.	Según informe del Supervisor del área Técnica de la entidad.
7	Por consecuencia de alguna demora, deficiencia u omisión en la prestación del servicio de Supervisión, se produjera un pago indebido o se generará alguna obligación como gastos generales, intereses u otros a favor del Contratista y en perjuicio de la Entidad.	Sera aplicable una penalidad del cincuenta por ciento de una UIT, (0.5 UIT) por ocurrencia.	Según informe del Supervisor del área Técnica de la entidad.
8	No cumple con presentar sus informes mensuales y/o informe final y/o plan de trabajo y/o informe de diagnóstico del expediente técnico y/o informes requeridos expresamente y/o informe técnico financiero final de obra.	Sera aplicable una penalidad de Una (01) UIT, por ocurrencia.	Según informe del área Técnica encargada de la supervisión del Contrato.

Cabe precisar que la penalidad por mora y otras penalidades pueden alcanzar cada una un monto máximo equivalente al diez por ciento (10%) del monto del contrato vigente, o de ser el caso, del ítem que debió ejecutarse.

[www.minam.gob.pe](http://www.minam.gob.pe)  
Calle Francisco de Zela 2673  
Lince, Lima 14  
T: (511) 221-7898



BICENTENARIO  
DEL PERÚ  
2021 - 2024







PERÚ

Ministerio  
del Ambiente

Vice-Ministerio de  
Gestión Ambiental

UE 003 Gestión Integral de la  
Calidad Ambiental

"Decenio de la Igualdad de Oportunidades para mujeres y Hombres"  
"Año de la unidad, la paz y el desarrollo"

REQUISITOS DE CALIFICACIÓN:

A	CAPACIDAD LEGAL															
A.1	HABILITACIÓN															
	<p><u>Requisitos:</u></p> <ul style="list-style-type: none"><li>• Encontrarse Activo y habido en la Ficha Ruc de la SUNAT.</li><li>• Inscripción vigente en el Registro Nacional de Proveedores (RNP). Y en la especialidad de saneamiento y afines categoría C o D.</li></ul> <p><b>Importante</b></p> <p><i>De conformidad con la Opinión N°186-2016/DTN, la habilitación de un postor, esta relacionada con cierta atribución con la cual debe contar el proveedor para poder llevar a cabo la actividad materia de contratación, este es el caso de las actividades reguladas por normas en las cuales se establecen determinados requisitos que las empresas deben cumplir a efectos de estar habilitadas para la ejecución de determinado servicio o estar autorizadas para la comercialización de ciertos bienes en el mercado.</i></p> <p><u>Acreditación:</u></p> <ul style="list-style-type: none"><li>• Ficha RUC de la SUNAT.</li><li>• Constancia de Inscripción Vigente en el Registro Nacional de Proveedores (RNP).</li></ul> <p><b>Importante</b></p> <p><i>En el caso de consorcios, todos los integrantes deben acreditar este requisito.</i></p>															
B	CAPACIDAD TÉCNICA Y PROFESIONAL															
B.1	CALIFICACIONES DEL PERSONAL CLAVE															
	FORMACION ACADEMICA															
	<p><u>Requisitos:</u></p> <table><thead><tr><th>N°</th><th>CARGO</th><th>PROFESION</th></tr></thead><tbody><tr><td>1</td><td>Jefe de supervisión de Obra</td><td>Ingeniero civil o Ingeniero sanitario</td></tr><tr><td>2</td><td>Especialista en Control de Calidad</td><td>Ingeniero civil o Ingeniero sanitario</td></tr><tr><td>3</td><td>Especialista de Seguridad en obras y salud en el trabajo.</td><td>Ingeniero de higiene y seguridad industrial o Ingeniero industrial o Ingeniero de seguridad y salud en el trabajo.</td></tr><tr><td>4</td><td>Especialista en Medio</td><td>Ingeniero civil o Ingeniero ambiental o Ingeniero de gestión</td></tr></tbody></table>	N°	CARGO	PROFESION	1	Jefe de supervisión de Obra	Ingeniero civil o Ingeniero sanitario	2	Especialista en Control de Calidad	Ingeniero civil o Ingeniero sanitario	3	Especialista de Seguridad en obras y salud en el trabajo.	Ingeniero de higiene y seguridad industrial o Ingeniero industrial o Ingeniero de seguridad y salud en el trabajo.	4	Especialista en Medio	Ingeniero civil o Ingeniero ambiental o Ingeniero de gestión
N°	CARGO	PROFESION														
1	Jefe de supervisión de Obra	Ingeniero civil o Ingeniero sanitario														
2	Especialista en Control de Calidad	Ingeniero civil o Ingeniero sanitario														
3	Especialista de Seguridad en obras y salud en el trabajo.	Ingeniero de higiene y seguridad industrial o Ingeniero industrial o Ingeniero de seguridad y salud en el trabajo.														
4	Especialista en Medio	Ingeniero civil o Ingeniero ambiental o Ingeniero de gestión														



[www.minam.gob.pe](http://www.minam.gob.pe)  
Calle Francisco de Zela 2673  
Lince, Lima 14  
T: (511) 221-7898



BICENTENARIO  
DEL PERÚ  
2021 - 2024







PERÚ

Ministerio  
del Ambiente

Vice-Ministerio de  
Gestión Ambiental

UE 003 Gestión Integral de la  
Calidad Ambiental

"Decenio de la Igualdad de Oportunidades para mujeres y Hombres"  
"Año de la unidad, la paz y el desarrollo"

	Ambiente	ambiental, o Ingeniero de recursos ambientales, o Ingeniero de recursos renovables o Ingeniero ambiental y de recursos naturales
4	Especialista en Estructuras	Ingeniero civil o Ingeniero estructural.
5	Especialista en Mecánica Eléctrica	Ingeniero mecánico electricista o Ingeniero mecánico o Ingeniero electricista o Ingeniero mecatrónico.

Acreditación:

De conformidad con el numeral 49.3 del artículo 49 y el literal e) del numeral 139.1 del artículo 139 del Reglamento este requisito de calificación se acredita para la suscripción del contrato.

El Título Profesional requerido será verificado por el comité de selección en el Registro Nacional de Grados Académicos y Títulos Profesionales en el portal web de la Superintendencia Nacional de Educación Superior Universitaria - SUNEDU a través del siguiente link: <https://enlinea.sunedu.gob.pe/>

En caso el Título Profesional Requerido no se encuentre inscrito en el referido registro, el postor debe presentar la copia del diploma que acredite la formación académica requerida.

**B.2 EXPERIENCIA DEL PERSONAL CLAVE**

Requisitos:

**01 JEFE DE SUPERVISION DE OBRA**

Experiencia mínima de 96 meses como residente o inspector o supervisor o jefe de supervisión, en la ejecución y/o supervisión y/o inspección de obras de saneamiento en general, que se computará desde la colegiatura.

**01 ASISTENTE DE SUPERVISION**

Experiencia mínima de 60 meses como residente o inspector o supervisor o jefe de supervisión y/o asistente técnico, en la ejecución y/o supervisión y/o inspección de obras de saneamiento en general, que se computará desde la colegiatura.

**01 ESPECIALISTA EN CONTROL DE CALIDAD**

Experiencia mínima de 60 meses como Especialista, supervisor, jefe, residente, responsable, ingeniero, o la combinación de estos, en control de calidad y/o afines, en la ejecución y/o inspección y/o supervisión de obras en General, que se computará desde la colegiatura.

**01 ESPECIALISTA DE SEGURIDAD EN OBRAS Y SALUD EN EL TRABAJO**

Experiencia mínima de 36 meses como Especialista y/o Ingeniero y/o supervisor y/o jefe y/o responsable y/o residente en: seguridad y salud ocupacional o seguridad e higiene ocupacional o seguridad de obra o seguridad en el trabajo o salud ocupacional o en prevención de riesgos laborales, en la ejecución y/o inspección y/o supervisión de obras en general, que se computará desde la colegiatura.



[www.minam.gob.pe](http://www.minam.gob.pe)  
Calle Francisco de Zela 2673  
Lince, Lima 14  
T: (511) 221-7898



BICENTENARIO  
DEL PERÚ  
2021 - 2024





PERÚ

Ministerio  
del Ambiente

Vice-Ministerio de  
Gestión Ambiental

UE 003 Gestión Integral de la  
Calidad Ambiental

"Decenio de la Igualdad de Oportunidades para mujeres y Hombres"  
"Año de la unidad, la paz y el desarrollo"

**01 ESPECIALISTA EN MEDIO AMBIENTE**

Experiencia mínima de 36 meses como Especialista y/o ingeniero y/o supervisor y/o jefe y/o responsable y/o residente: ambiental y/o ambientalista y/o monitoreo ambiental y/o mitigación ambiental y/o impacto ambiental y/o medio ambiente, en la ejecución y/o inspección y/o supervisión de obras en general, que se computará desde la colegiatura.

**01 ESPECIALISTA EN ESTRUCTURAS**

Experiencia mínima de 36 meses como Especialista, supervisor, jefe, residente, responsable, ingeniero, o la combinación de estos, en estructuras, en la ejecución y/o inspección y/o supervisión de obras en general, que se computará desde la colegiatura.

**01 ESPECIALISTA EN MECÁNICA ELÉCTRICA**

Experiencia mínima de 36 meses como ingeniero o especialista o jefe o responsable o la combinación de estos, en la ejecución y/o inspección y/o supervisión de obras en general, que se computará desde la colegiatura.

Acreditación:

De conformidad con el numeral 49.3 del artículo 49 y el literal e) del numeral 139.1 del artículo 139 del Reglamento este requisito de calificación se acredita para la suscripción del contrato.

Copia de (i) contratos y su respectiva conformidad o (ii) constancias o (iii) certificados o (iv) cualquier otra documentación que, de manera fehaciente demuestre la experiencia del personal clave.

**Importante**

*De conformidad con el artículo 186 del Reglamento el supervisor, debe cumplir con la misma experiencia establecida para el residente de obra. Asimismo, el jefe del proyecto para la elaboración del expediente técnico debe cumplir con la experiencia exigida en el artículo 188 del Reglamento.*

**B CAPACIDAD TÉCNICA Y PROFESIONAL**

**B.3 EQUIPAMIENTO ESTRATÉGICO**

Requisitos:

Item	Descripción	Und.	TOTAL
<b>B</b>	<b>Materiales, servicio y Equipos de Oficinas</b>		
1	Equipo de computo – CORE i7 o CORE i5	Und	4.00
2	Impresora A3 – Multifuncional a Color	Und	1.00
3	01 plotter A1	Und	1.00

[www.minam.gob.pe](http://www.minam.gob.pe)  
Calle Francisco de Zela 2673  
Lince, Lima 14  
T: (511) 221-7898



BICENTENARIO  
DEL PERÚ  
2021 - 2024





PERÚ

Ministerio  
del Ambiente

Vice-Ministerio de  
Gestión Ambiental

UE 003 Gestión Integral de la  
Calidad Ambiental

"Decenio de la Igualdad de Oportunidades para mujeres y Hombres"  
"Año de la unidad, la paz y el desarrollo"

C	Movilidad		
1	Camioneta pick up doble cabina	Und	2.00

\*Los equipos (Equipo de cómputo, impresora, plóter) no deberán de tener una antigüedad mayor de 2 años.

La camioneta pick up doble cabina no debe tener una antigüedad mayor de 5 años.

Acreditación:

De conformidad con el numeral 49.3 del artículo 49 y el literal e) del numeral 139.1 del artículo 139 del Reglamento este requisito de calificación se acredita para la suscripción del contrato.

Copia de documentos que sustenten la propiedad, la posesión, el compromiso de compra venta o alquiler u otro documento que acredite la disponibilidad del requisito de calificación equipamiento estratégico.

**Importante**

*En el caso que el postor sea un consorcio los documentos de acreditación de este requisito pueden estar a nombre del consorcio o de uno de sus integrantes.*

**C EXPERIENCIA DEL POSTOR EN LA ESPECIALIDAD**

Requisitos:

El postor debe acreditar un monto facturado acumulado equivalente a **UNA VEZ EL VALOR REFERENCIAL**, por la contratación de servicios de consultoría de obra iguales o similares al objeto de la convocatoria, durante los diez (10) años anteriores a la fecha de la presentación de ofertas que se computarán desde la fecha de la conformidad o emisión del comprobante de pago, según corresponda.

**Se considera servicios de consultoría de obra similares a:**

*Supervisión de obras de: construcción y/o mejoramiento y/o rehabilitación y/o ampliación y/o creación y/o instalación o la combinación de los términos anteriores de pozo de lixiviados y/o celdas para residuos y/o rellenos sanitarios y/o recuperación de áreas degradadas por residuos sólidos y/o transferencia de residuos sólidos y/o planta de valorización y/o sistema de agua potable y alcantarillado, y/o evacuación de excretas y/o planta de tratamiento de agua potable y/o planta de tratamiento de aguas residuales.*

Acreditación:

La experiencia del postor en la especialidad se acreditará con copia simple de (i) contratos u órdenes de servicios, y su respectiva conformidad o constancia de prestación; o (ii) comprobantes de pago cuya cancelación se acredite documental y fehacientemente, con voucher de depósito, nota de abono, reporte de estado de cuenta, cualquier otro documento emitido por Entidad del sistema financiero que acredite el abono o mediante cancelación en el mismo comprobante de



[www.minam.gob.pe](http://www.minam.gob.pe)  
Calle Francisco de Zela 2673  
Lince, Lima 14  
T: (511) 221-7898



BICENTENARIO  
DEL PERÚ  
2021 - 2024





PERÚ

Ministerio  
del Ambiente

Vice-Ministerio de  
Gestión Ambiental

UE 003 Gestión Integral de la  
Calidad Ambiental

"Decenio de la Igualdad de Oportunidades para mujeres y Hombres"  
"Año de la unidad, la paz y el desarrollo"

pago.

Los postores pueden presentar hasta un máximo de veinte (20) contrataciones para acreditar el requisito de calificación y el factor "Experiencia de Postor en la Especialidad".

En caso los postores presenten varios comprobantes de pago para acreditar una sola contratación, se debe acreditar que corresponden a dicha contratación; de lo contrario, se asumirá que los comprobantes acreditan contrataciones independientes, en cuyo caso solo se considerará, las veinte (20) primeras contrataciones indicadas en el Anexo N° 8 referido a la Experiencia del Postor en la Especialidad.

En el caso de servicios de supervisión en ejecución, solo se considera como experiencia la parte del contrato que haya sido ejecutada durante los diez (10) años anteriores a la fecha de presentación de ofertas, debiendo adjuntarse copia de las conformidades correspondientes a tal parte o los respectivos comprobantes de pago cancelados.

En los casos que se acredite experiencia adquirida en consorcio, debe presentarse la promesa de consorcio o el contrato de consorcio del cual se desprenda fehacientemente el porcentaje de las obligaciones que se asumió en el contrato presentado; de lo contrario, no se computará la experiencia proveniente de dicho contrato.

Asimismo, cuando se presenten contratos derivados de procesos de selección convocados antes del 20.09.2012, la calificación se ceñirá al método descrito en la Directiva "Participación de Proveedores en Consorcio en las Contrataciones del Estado", debiendo presumirse que el porcentaje de las obligaciones equivale al porcentaje de participación de la promesa de consorcio o del contrato de consorcio. En caso que en dichos documentos no se consigne el porcentaje de participación se presumirá que las obligaciones se ejecutaron en partes iguales.

Si el titular de la experiencia no es el postor, consignar si dicha experiencia corresponde a la matriz en caso que el postor sea sucursal, o fue transmitida por reorganización societaria, debiendo acompañar la documentación sustentatoria correspondiente.

Si el postor acredita experiencia de otra persona jurídica como consecuencia de una reorganización societaria, debe presentar adicionalmente el Anexo N° 9.

Cuando en los contratos, órdenes de servicio o comprobantes de pago el monto facturado se encuentre expresado en moneda extranjera, debe indicarse el tipo de cambio venta publicado por la Superintendencia de Banca, Seguros y AFP correspondiente a la fecha de suscripción del contrato, de emisión de la orden de servicio o de cancelación de comprobantes de pago, según corresponda.

Sin perjuicio de lo anterior, los postores deben llenar y presentar el Anexo N°8 referido a la Experiencia del Postor en la Especialidad.

**Importante**



[www.minam.gob.pe](http://www.minam.gob.pe)  
Calle Francisco de Zela 2673  
Lince, Lima 14  
T: (511) 221-7898



BICENTENARIO  
DEL PERÚ  
2021 - 2024





PERÚ

Ministerio  
del Ambiente

Vice-Ministerio de  
Gestión Ambiental

UE 003 Gestión Integral de la  
Calidad Ambiental

"Decenio de la Igualdad de Oportunidades para mujeres y Hombres"  
"Año de la unidad, la paz y el desarrollo"

	<ul style="list-style-type: none"> <li>El comité de selección debe valorar de manera integral los documentos presentados por el postor para acreditar la experiencia. En tal sentido, aun cuando en los documentos presentados la denominación del objeto contractual no coincida literalmente con el previsto en las bases, se deberá validar la experiencia si las actividades que ejecutó el postor corresponden a la experiencia requerida.</li> <li>En el caso de consorcios, la calificación de la experiencia se realiza conforme a la Directiva "Participación de Proveedores en Consorcio en las Contrataciones del Estado".</li> </ul>

#### Importante

- Si como resultado de una consulta u observación corresponde precisarse o ajustarse el requerimiento, se solicita la autorización del área usuaria y se pone de conocimiento de tal hecho a la dependencia que aprobó el expediente de contratación, de conformidad con el numeral 72.3 del artículo 72 del Reglamento.
- El cumplimiento de los Términos de Referencia se realiza mediante la presentación de una declaración jurada. De ser el caso, adicionalmente la Entidad puede solicitar documentación que acredite el cumplimiento del algún componente de estos. Para dicho efecto, consignará de manera detallada los documentos que deben presentar los postores en el literal e) del numeral 2.2.1.1 de esta sección de las bases.
- Los requisitos de calificación determinan si los postores cuentan con las capacidades necesarias para ejecutar el contrato, lo que debe ser acreditado documentalmente, y no mediante declaración jurada.



[www.minam.gob.pe](http://www.minam.gob.pe)  
Calle Francisco de Zela 2673  
Lince, Lima 14  
T: (511) 221-7898



BICENTENARIO  
DEL PERÚ  
2021 - 2024



#### Importante

- *Si como resultado de una consulta u observación corresponde precisarse o ajustarse el requerimiento, se solicita la autorización del área usuaria y se pone de conocimiento de tal hecho a la dependencia que aprobó el expediente de contratación, de conformidad con el numeral 72.3 del artículo 72 del Reglamento.*
- *El cumplimiento de los Términos de Referencia se realiza mediante la presentación de una declaración jurada. De ser el caso, adicionalmente la Entidad puede solicitar documentación que acredite el cumplimiento del algún componente de estos. Para dicho efecto consignará de manera detallada los documentos que deben presentar los postores en el literal a.5) del numeral 2.2.1.1 de esta sección de las bases.*
- *Los requisitos de calificación determinan si los postores cuentan con las capacidades necesarias para ejecutar el contrato, lo que debe ser acreditado documentalmente, y no mediante declaración jurada.*

## CAPÍTULO IV FACTORES DE EVALUACIÓN

### EVALUACIÓN TÉCNICA (Puntaje: 100 Puntos)

FACTORES DE EVALUACIÓN		PUNTAJE / METODOLOGÍA PARA SU ASIGNACIÓN
<b>A.</b>	<b>EXPERIENCIA DEL POSTOR EN LA ESPECIALIDAD</b>	<b>80.00 puntos</b>
	<p><u>Evaluación:</u></p> <p>El postor debe acreditar un monto facturado acumulado equivalente a tres <b>(3) veces el valor referencial de la contratación</b>, por la contratación de servicios de consultoría de obra iguales o similares al objeto de la convocatoria, durante los diez (10) años anteriores a la fecha de la presentación de ofertas que se computarán desde la fecha de la conformidad o emisión del comprobante de pago, según corresponda.</p> <p><u>Acreditación:</u></p> <p>La experiencia en la especialidad se acreditará con copia simple de (i) contratos u órdenes de servicios y su respectiva conformidad, constancia de prestación o liquidación del contrato; o (ii) comprobantes de pago cuya cancelación se acredite documental y fehacientemente, con voucher de depósito, nota de abono, reporte de estado de cuenta, cualquier otro documento emitido por Entidad del sistema financiero que acredite el abono o mediante cancelación en el mismo comprobante de pago<sup>15</sup>.</p> <p>Las disposiciones sobre el requisito de calificación “Experiencia del postor en la especialidad” previstas en el literal C del numeral 3.2 del Capítulo III de la presente sección de las bases resultan aplicables para el presente factor.</p>	<p><b>M</b> = Monto facturado acumulado por el postor por la prestación de servicios de consultoría en la especialidad</p> <p>M <math>\geq</math> 3.00<sup>16</sup> veces el valor referencial: <b>80 puntos</b></p> <p>M <math>\geq</math> 2.5 veces el valor referencial y &lt; 3.00 veces el valor referencial: <b>60 puntos</b></p> <p>M &gt; 2.00<sup>17</sup> veces el valor referencial y &lt; 2.2 veces el valor referencial: <b>40 puntos</b></p>

<sup>15</sup> Cabe precisar que, de acuerdo con la **Resolución N° 0065-2018-TCE-S1 del Tribunal de Contrataciones del Estado**:

*“... el solo sello de cancelado en el comprobante, cuando ha sido colocado por el propio postor, no puede ser considerado como una acreditación que produzca fehaciencia en relación a que se encuentra cancelado. Admitir ello equivaldría a considerar como válida la sola declaración del postor afirmando que el comprobante de pago ha sido cancelado”*

*(...)*

*“Situación diferente se suscita ante el sello colocado por el cliente del postor [sea utilizando el término “cancelado” o “pagado”] supuesto en el cual sí se contaría con la declaración de un tercero que brinde certeza, ante la cual debiera reconocerse la validez de la experiencia”.*

<sup>16</sup> El monto no puede ser mayor a tres (3) veces el valor referencial.

<sup>17</sup> El monto debe ser mayor al requerido como requisito de calificación. En ese sentido, si por ejemplo se solicitó como requisito de calificación una (1) vez el valor referencial la metodología del factor de evaluación podría ser la siguiente:

M  $\geq$  2 veces el valor referencial

[...] puntos

M  $\geq$  1.5 veces el valor referencial y < 2 veces el valor referencial

[...] puntos

M > 1 vez el valor referencial y < 1.5 veces el valor referencial

[...] puntos

FACTORES DE EVALUACIÓN		PUNTAJE / METODOLOGÍA PARA SU ASIGNACIÓN
<b>B.</b>	<b>METODOLOGÍA PROPUESTA</b>	<b>20 puntos</b>
	<p>Evaluación: Se evaluará la metodología propuesta por el postor para la ejecución de la consultoría de obra, cuyo contenido mínimo es el siguiente:</p> <p><b>1.- Factor I: Actividades Durante la supervisión de la obra.</b> <b>El postor propondrá y sustentará la adopción de las actividades para la ejecución del servicio y deberá incluir obligatoriamente lo siguiente:</b></p> <p>a) Actividades antes del inicio de la obra b) Actividades durante ejecución de la obra, c) Actividades durante la recepción de la obra, d) Actividades posteriores al término de la obra.</p> <p><b>2.- Factor II: Procedimiento para el control de obra durante la supervisión de la Obra.</b> <b>El postor propondrá y sustentará la adopción de los procedimientos para el control de obra y deberá incluir obligatoriamente lo siguiente:</b></p> <p>a) Control del precio, b) Control del plazo, c) Control de calidad, d) Control de obligaciones contractuales</p> <p><b>3.- Factor III Organización y Programación de la Supervisión de Obra.</b> <b>El postor propondrá y sustentará la adopción para la organización y Programación para la ejecución del servicio y deberá incluir obligatoriamente lo siguiente:</b></p> <p>a) Actividades de coordinación con el contratista y la Entidad b) Definición de funciones de cada persona clave que interviene en la supervisión. c) Cronograma Gantt de actividades determinadas, por cada mes de ejecución</p> <p>Acreditación: Se acreditará mediante la presentación del documento que sustente la metodología propuesta.</p>	<p>Desarrolla la metodología que sustenta la oferta <b>20.00 puntos</b></p> <p>No desarrolla la metodología que sustente la oferta <b>0.00 puntos</b></p>
<b>PUNTAJE TOTAL</b>		<b>100 puntos<sup>18</sup></b>

Para acceder a la etapa de evaluación económica, el postor debe obtener un **puntaje técnico mínimo de ochenta (80) puntos**.

#### Importante

- *Los factores de evaluación elaborados por el comité de selección guardan vinculación, razonabilidad y proporcionalidad con el objeto de la contratación. Asimismo, estos no pueden calificar con puntaje el cumplimiento de los Términos de Referencia ni los requisitos de calificación.*
- *Las ofertas técnicas que no alcancen el puntaje mínimo especificado son descalificadas.*

<sup>18</sup> Es la suma de los puntajes de todos los factores de evaluación, incluyendo los opcionales.



**EVALUACIÓN ECONÓMICA (Puntaje: 100 Puntos)**

FACTOR DE EVALUACIÓN		PUNTAJE / METODOLOGÍA PARA SU ASIGNACIÓN
<b>A. PRECIO</b>		
	<p><u>Evaluación:</u></p> <p>Se evaluará considerando la oferta económica del postor.</p> <p><u>Acreditación:</u></p> <p>Se acreditará mediante el documento que contiene la oferta económica ( <b>Anexo N° 6</b>).</p>	<p>La evaluación consistirá en asignar un puntaje de cien (100) puntos a la oferta de precio más bajo y otorga a las demás ofertas puntajes inversamente proporcionales a sus respectivos precios, según la siguiente fórmula:</p> $P_i = \frac{O_m \times PMP}{O_i}$ <p>Donde:</p> <p>I = Oferta            Pi = Puntaje de la oferta a evaluar            Oi = Precio i            Om = Precio de la oferta más baja            PMP = Puntaje máximo del precio</p>
<b>PUNTAJE TOTAL</b>		<b>100 puntos</b>

**CAPÍTULO V**  
**PROFORMA DEL CONTRATO**

**Importante**

*Dependiendo del objeto del contrato, de resultar indispensable, puede incluirse cláusulas adicionales o la adecuación de las propuestas en el presente documento, las que en ningún caso pueden contemplar disposiciones contrarias a la normativa vigente ni a lo señalado en este capítulo.*

Conste por el presente documento, la **CONTRATACIÓN DEL SERVICIO DE CONSULTORÍA DE OBRA PARA LA SUPERVISIÓN DE OBRA: ADECUADO APROVECHAMIENTO DE LOS RESIDUOS SÓLIDOS Y ADECUADA DISPOSICIÓN FINAL DEL PROYECTO MEJORAMIENTO Y AMPLIACIÓN DE LA GESTIÓN INTEGRAL DE LOS RESIDUOS SOLIDOS MUNICIPALES EN LA LOCALIDAD DE CHICLAYO, PROVINCIA DE CHICLAYO – LAMBAYEQUE” CON CÓDIGO ÚNICO DE INVERSIONES N°2225760**, que celebra de una parte UNIDAD EJECUTORA 003 GESTIÓN INTEGRAL DE LA CALIDAD AMBIENTAL, en adelante LA ENTIDAD, con RUC N° 20551322590, con domicilio legal en la Calle FRANCISCO DE ZELA N° 2673, ciudad y distrito de Lince, provincia y departamento de Lima, representada por [...], identificado con DNI N° [...], y de otra parte [...], con RUC N° [...], con domicilio legal en [...], inscrita en la Ficha N° [...] Asiento N° [...] del Registro de Personas Jurídicas de la ciudad de [...], debidamente representado por su Representante Legal, [...], con DNI N° [...], según poder inscrito en la Ficha N° [...], Asiento N° [...] del Registro de Personas Jurídicas de la ciudad de [...], a quien en adelante se le denominará EL CONTRATISTA en los términos y condiciones siguientes:

**CLÁUSULA PRIMERA: ANTECEDENTES**

Con fecha [...], el comité de selección adjudicó la buena pro del **CONCURSO PÚBLICO N°003-2024-GICA-CS** para la CONTRATACIÓN DEL SERVICIO DE CONSULTORÍA DE OBRA PARA LA SUPERVISIÓN DE OBRA: ADECUADO APROVECHAMIENTO DE LOS RESIDUOS SÓLIDOS Y ADECUADA DISPOSICIÓN FINAL DEL PROYECTO MEJORAMIENTO Y AMPLIACIÓN DE LA GESTIÓN INTEGRAL DE LOS RESIDUOS SOLIDOS MUNICIPALES EN LA LOCALIDAD DE CHICLAYO, PROVINCIA DE CHICLAYO – LAMBAYEQUE” CON CÓDIGO ÚNICO DE INVERSIONES N°2225760, a [INDICAR NOMBRE DEL GANADOR DE LA BUENA PRO], cuyos detalles e importe constan en los documentos integrantes del presente contrato.

**CLÁUSULA SEGUNDA: OBJETO**

El presente contrato tiene por objeto la CONTRATACIÓN DEL SERVICIO DE CONSULTORÍA DE OBRA PARA LA SUPERVISIÓN DE OBRA: ADECUADO APROVECHAMIENTO DE LOS RESIDUOS SÓLIDOS Y ADECUADA DISPOSICIÓN FINAL DEL PROYECTO MEJORAMIENTO Y AMPLIACIÓN DE LA GESTIÓN INTEGRAL DE LOS RESIDUOS SOLIDOS MUNICIPALES EN LA LOCALIDAD DE CHICLAYO, PROVINCIA DE CHICLAYO – LAMBAYEQUE” CON CÓDIGO ÚNICO DE INVERSIONES N°2225760

**CLÁUSULA TERCERA: MONTO CONTRACTUAL**

El monto total del presente contrato asciende a [CONSIGNAR MONEDA Y MONTO], que incluye todos los impuestos de Ley.

DESCRIPCIÓN DEL OBJETO	N° DE PERIODOS DE TIEMPO <sup>17</sup>	PERIODO O UNIDAD DE TIEMPO <sup>18</sup>	TARIFA REFERENCIAL UNITARIA	MONTO CONTRACTUAL
Supervisión de obra	360	Días		
Recepción de obra	30	Días		
Liquidación de obra	60	Días		
<b>Total</b>	<b>450</b>	<b>Días</b>		

Este monto comprende el costo del servicio de consultoría de obra, todos los tributos, seguros,

transporte, inspecciones, pruebas y, de ser el caso, los costos laborales conforme a la legislación vigente, así como cualquier otro concepto que pueda tener incidencia sobre la ejecución del servicio de consultoría de obra materia del presente contrato.

#### **CLÁUSULA CUARTA: DEL PAGO<sup>19</sup>**

LA ENTIDAD se obliga a pagar la contraprestación a EL CONTRATISTA en SOLES, en PAGOS PERIÓDICOS, luego de la recepción formal y completa de la documentación correspondiente, según lo establecido en el artículo 171 del Reglamento de la Ley de Contrataciones del Estado, conforme al detalle descrito a continuación.

- Supervisión Directa de Obra: Los pagos se efectuarán mediante valorizaciones mensuales en forma proporcional al plazo de ejecución de obra, correspondiendo el pago en base a los servicios efectivamente prestados, en concordancia con lo señalado en el presente termino de referencia, teniendo en cuenta que el pago por las labores hasta el momento en que se efectúan la recepción de obra, debe ser realizado bajo el sistema de TARIFAS.
- Recepción y Liquidación de la Obra: El pago será cancelado bajo el sistema de SUMA ALZADA.

Para tal efecto, el responsable de otorgar la conformidad de la prestación deberá hacerlo en un plazo que no excederá de los quince (15) días, bajo responsabilidad de dicho funcionario. LA ENTIDAD debe efectuar el pago dentro de los diez (10) días calendario siguientes de otorgada la conformidad de los servicios, siempre que se verifiquen las condiciones establecidas en el contrato para ello, bajo responsabilidad del funcionario competente.

En caso de retraso en el pago por parte de LA ENTIDAD, salvo que se deba a caso fortuito o fuerza mayor, EL CONTRATISTA tendrá derecho al pago de intereses legales conforme a lo establecido en el artículo 39 de la Ley de Contrataciones del Estado y en el artículo 171 de su Reglamento, los que se computan desde la oportunidad en que el pago debió efectuarse.

#### **CLÁUSULA QUINTA: DEL PLAZO DE LA EJECUCIÓN DE LA PRESTACIÓN**

El plazo de ejecución del presente contrato es de [.....], el mismo que se computa desde [CONSIGNAR SI ES DEL DÍA SIGUIENTE DEL PERFECCIONAMIENTO DEL CONTRATO, DESDE LA FECHA QUE SE ESTABLEZCA EN EL CONTRATO O DESDE LA FECHA EN QUE SE CUMPLAN LAS CONDICIONES PREVISTAS EN EL CONTRATO PARA EL INICIO DE LA EJECUCIÓN, DEBIENDO INDICAR LAS MISMAS EN ESTE ULTIMO CASO].

##### **Importante para la Entidad**

*De preverse en los Términos de Referencia la ejecución de actividades de instalación, implementación u otros que deban realizarse de manera previa al inicio del plazo de ejecución, se debe consignar lo siguiente:*

*“El plazo para la [CONSIGNAR LAS ACTIVIDADES PREVIAS PREVISTAS EN LOS TÉRMINOS DE REFERENCIA] es de [.....], el mismo que se computa desde [INDICAR CONDICIÓN CON LA QUE DICHAS ACTIVIDADES SE INICIAN].”*

*Incorporar a las bases o eliminar, según corresponda.*

##### **Importante para la Entidad**

*En el caso de contratación de prestaciones accesorias, se puede incluir la siguiente cláusula:*

#### **CLÁUSULA ....: PRESTACIONES ACCESORIAS<sup>20</sup>**

<sup>19</sup> En cada caso concreto, dependiendo de la naturaleza del contrato, podrá adicionarse la información que resulte pertinente a efectos de generar el pago.

<sup>20</sup> De conformidad con la Directiva sobre prestaciones accesorias, los contratos relativos al cumplimiento de la(s) prestación(es) principal(es) y de la(s) prestación(es) accesorias, pueden estar contenidos en uno o dos documentos. En el supuesto que ambas prestaciones estén contenidas en un mismo documento, estas deben estar claramente diferenciadas, debiendo indicarse entre otros aspectos, el precio y plazo de cada prestación.

*“Las prestaciones accesorias tienen por objeto [CONSIGNAR EL OBJETO DE LAS PRESTACIONES ACCESORIAS].*

*El monto de las prestaciones accesorias asciende a [CONSIGNAR MONEDA Y MONTO], que incluye todos los impuestos de Ley.*

*El plazo de ejecución de las prestaciones accesorias es de [.....], el mismo que se computa desde [CONSIGNAR SI ES DEL DÍA SIGUIENTE DEL CUMPLIMIENTO DE LAS PRESTACIONES PRINCIPALES, DESDE LA FECHA QUE SE ESTABLEZCA EN EL CONTRATO O DESDE LA FECHA EN QUE SE CUMPLAN LAS CONDICIONES PREVISTAS EN EL CONTRATO PARA EL INICIO DE LA EJECUCIÓN DE LAS PRESTACIONES ACCESORIAS, DEBIENDO INDICAR LAS MISMAS EN ESTE ULTIMO CASO].*

*[DE SER EL CASO, INCLUIR OTROS ASPECTOS RELACIONADOS A LA EJECUCIÓN DE LAS PRESTACIONES ACCESORIAS].”*

**Incorporar a las bases o eliminar, según corresponda**

### **CLÁUSULA SEXTA: PARTES INTEGRANTES DEL CONTRATO**

El presente contrato está conformado por las bases integradas, la oferta ganadora<sup>21</sup>, así como los documentos derivados del procedimiento de selección que establezcan obligaciones para las partes.

### **CLÁUSULA SÉTIMA: GARANTÍAS**

EL CONTRATISTA entregó al perfeccionamiento del contrato la respectiva garantía incondicional, solidaria, irrevocable, y de realización automática en el país al solo requerimiento, a favor de LA ENTIDAD, por los conceptos, montos y vigencias siguientes:

- De fiel cumplimiento del contrato: [CONSIGNAR EL MONTO], a través de la [INDICAR EL TIPO DE GARANTÍA PRESENTADA] N° [INDICAR NÚMERO DEL DOCUMENTO] emitida por [SEÑALAR EMPRESA QUE LA EMITE]. Monto que es equivalente al diez por ciento (10%) del monto del contrato original, la misma que debe mantenerse vigente hasta el consentimiento de la liquidación final.

#### **Importante**

*Al amparo de lo dispuesto en el numeral 149.4 del artículo 149 del Reglamento de la Ley de Contrataciones del Estado, en los contratos de consultoría de obra, si el postor ganador de la buena pro solicita la retención del diez por ciento (10%) del monto del contrato original como garantía de fiel cumplimiento de contrato, debe consignarse lo siguiente:*

*“De fiel cumplimiento del contrato: [CONSIGNAR EL MONTO], a través de la retención que debe efectuar LA ENTIDAD, durante la primera mitad del número total de pagos a realizarse, de forma prorrateada, con cargo a ser devuelto a la finalización del mismo.”*

En el caso que corresponda, consignar lo siguiente:

- Garantía fiel cumplimiento por prestaciones accesorias: [CONSIGNAR EL MONTO], a través de la [INDICAR EL TIPO DE GARANTÍA PRESENTADA] N° [INDICAR NÚMERO DEL DOCUMENTO] emitida por [SEÑALAR EMPRESA QUE LA EMITE], la misma que debe mantenerse vigente hasta el cumplimiento total de las obligaciones garantizadas.

#### **Importante**

*Al amparo de lo dispuesto en el numeral 151.2 del artículo 151 del Reglamento de la Ley de Contrataciones del Estado, si el postor ganador de la buena pro solicita la retención del diez por ciento (10%) del monto del contrato de la prestación accesorias como garantía de fiel cumplimiento de prestaciones accesorias, debe consignarse lo siguiente:*

- *“De fiel cumplimiento por prestaciones accesorias: [CONSIGNAR EL MONTO], a través de la*

<sup>21</sup> La oferta ganadora comprende a la oferta técnica y oferta económica del postor ganador de la buena pro.

*retención que debe efectuar LA ENTIDAD, durante la primera mitad del número total de pagos a realizarse, de forma prorrateada, con cargo a ser devuelto a la finalización del mismo.”*

#### **CLÁUSULA OCTAVA: EJECUCIÓN DE GARANTÍAS POR FALTA DE RENOVACIÓN**

LA ENTIDAD puede solicitar la ejecución de las garantías cuando EL CONTRATISTA no las hubiere renovado antes de la fecha de su vencimiento, conforme a lo dispuesto en el literal a) del numeral 155.1 del artículo 155 del Reglamento de la Ley de Contrataciones del Estado.

#### **Importante para la Entidad**

*Sólo en el caso que la Entidad hubiese previsto otorgar adelanto, se debe incluir la siguiente cláusula:*

#### **CLÁUSULA NOVENA: ADELANTO DIRECTO**

*“LA ENTIDAD otorgará [CONSIGNAR NÚMERO DE ADELANTOS A OTORGARSE] adelantos directos por el [CONSIGNAR PORCENTAJE QUE NO DEBE EXCEDER DEL 30% DEL MONTO DEL CONTRATO ORIGINAL] del monto del contrato original.*

*EL CONTRATISTA debe solicitar los adelantos dentro de [CONSIGNAR EL PLAZO Y OPORTUNIDAD PARA LA SOLICITUD], adjuntando a su solicitud la garantía por adelantos mediante carta fianza o póliza de caución acompañada del comprobante de pago correspondiente. Vencido dicho plazo no procederá la solicitud.*

*LA ENTIDAD debe entregar el monto solicitado dentro de [CONSIGNAR EL PLAZO] siguientes a la presentación de la solicitud del contratista.”*

*Incorporar a las bases o eliminar, según corresponda.*

#### **CLÁUSULA DÉCIMA: CONFORMIDAD DE LA PRESTACIÓN DEL SERVICIO**

La conformidad de la prestación del servicio se regula por lo dispuesto en el artículo 168 del Reglamento de la Ley de Contrataciones del Estado. La conformidad será otorgada por [CONSIGNAR EL ÁREA O UNIDAD ORGÁNICA QUE OTORGARÁ LA CONFORMIDAD].

De existir observaciones, LA ENTIDAD las comunica al CONTRATISTA, indicando claramente el sentido de estas, otorgándole un plazo para subsanar no menor de cinco (5) ni mayor de quince (15) días. Si pese al plazo otorgado, EL CONTRATISTA no cumpliera a cabalidad con la subsanación, LA ENTIDAD puede otorgar al CONTRATISTA periodos adicionales para las correcciones pertinentes. En este supuesto corresponde aplicar la penalidad por mora desde el vencimiento del plazo para subsanar.

Este procedimiento no resulta aplicable cuando la consultoría manifiestamente no cumplan con las características y condiciones ofrecidas, en cuyo caso LA ENTIDAD no otorga la conformidad, debiendo considerarse como no ejecutada la prestación, aplicándose la penalidad que corresponda por cada día de atraso.

#### **CLÁUSULA UNDÉCIMA: DECLARACIÓN JURADA DEL CONTRATISTA**

EL CONTRATISTA declara bajo juramento que se compromete a cumplir las obligaciones derivadas del presente contrato, bajo sanción de quedar inhabilitado para contratar con el Estado en caso de incumplimiento.

#### **Importante para la Entidad**

*En los contratos de consultoría de obras para elaborar los expedientes técnicos de obra, se debe incluir obligatoriamente esta cláusula:*

#### **CLÁUSULA ...: OBLIGACIÓN DE ATENDER LAS CONSULTAS**

*EL CONTRATISTA asume la obligación de atender las consultas que le remita LA ENTIDAD, dentro de plazo previsto en el numeral 193.7 del artículo 193 del Reglamento de la Ley de Contrataciones del Estado. Ante la falta de absolución de dichas consultas, LA ENTIDAD adopta las acciones correspondientes.*

**Advertencia**

*Constituye infracción pasible de sanción según lo previsto en el literal h) del numeral 50.1 del artículo 50 de la Ley, negarse injustificadamente a cumplir las obligaciones derivadas del contrato que deben ejecutarse con posterioridad al pago.*

*Incorporar a las bases de consultoría de obras para la elaboración de expedientes técnicos o eliminar, según corresponda.*

**CLÁUSULA DUODÉCIMA: RESPONSABILIDAD POR VICIOS OCULTOS**

La conformidad del servicio por parte de LA ENTIDAD no enerva su derecho a reclamar posteriormente por defectos o vicios ocultos, conforme a lo dispuesto por los artículos 40 de la Ley de Contrataciones del Estado y 173 de su Reglamento.

El plazo máximo de responsabilidad del contratista es de [CONSIGNAR TIEMPO EN AÑOS, SEGÚN CORRESPONDA] año(s) contado a partir de la conformidad otorgada por LA ENTIDAD.

**Importante para la Entidad**

*En los contratos de consultoría de obras para elaborar los expedientes técnicos de obra, se debe reemplazar el último párrafo de esta cláusula por el siguiente:*

*“El plazo máximo de responsabilidad del contratista por errores o deficiencias o por vicios ocultos puede ser reclamada por la Entidad por [CONSIGNAR TIEMPO EN AÑOS, NO MENOR DE TRES (3) AÑOS] años después de la conformidad de obra otorgada por LA ENTIDAD”.*

*En los contratos de consultoría de obras para la supervisión de obra, se debe reemplazar el último párrafo de esta cláusula por el siguiente:*

*“El plazo máximo de responsabilidad del contratista puede ser reclamada por la Entidad por [CONSIGNAR TIEMPO EN AÑOS, NO MENOR DE SIETE (7) AÑOS] años después de la conformidad de obra otorgada por LA ENTIDAD”.*

*Incorporar a las bases de consultoría de obras para la elaboración de expedientes técnicos o eliminar, según corresponda.*

**CLÁUSULA DÉCIMA TERCERA: PENALIDADES**

Si EL CONTRATISTA incurre en retraso injustificado en la ejecución de las prestaciones objeto del contrato, LA ENTIDAD le aplica automáticamente una penalidad por mora por cada día de atraso, de acuerdo a la siguiente fórmula:

$$\text{Penalidad Diaria} = \frac{0.10 \times \text{monto vigente}}{F \times \text{plazo vigente en días}}$$

Donde:

**F = 0.25 para plazos mayores a sesenta (60) días o;**

**F = 0.40 para plazos menores o iguales a sesenta (60) días.**

El retraso se justifica a través de la solicitud de ampliación de plazo debidamente aprobado. Adicionalmente, se considera justificado el retraso y en consecuencia no se aplica penalidad, cuando EL CONTRATISTA acredite, de modo objetivamente sustentado, que el mayor tiempo transcurrido no le resulta imputable. En este último caso la calificación del retraso como justificado por parte de LA ENTIDAD no da lugar al pago de gastos generales ni costos directos de ningún tipo, conforme el numeral 162.5 del artículo 162 del Reglamento de la Ley de Contrataciones del Estado.

Adicionalmente a la penalidad por mora se aplicarán las siguientes penalidades:

**Otras penalidades**

<b>N°</b>	<b>Supuestos de aplicación de penalidad</b>	<b>Forma de cálculo</b>	<b>Procedimiento</b>
1	Cuando el personal acreditado permanece menos de sesenta (60) días desde el inicio de su participación en la ejecución del contrato o del íntegro del plazo de ejecución, si este es menor a los sesenta (60) días, de conformidad con las disposiciones establecidas en el numeral 190.2 del artículo 190 del Reglamento.	Sera aplicable una penalidad de 0.5 de la UIT por cada día de ausencia del personal en el plazo previsto.	Según informe del Supervisor del área Técnica encargada de la supervisión del Contrato.
2	En caso el contratista incumpla con su obligación de ejecutar la prestación con el personal acreditado o debidamente sustituido.	Sera aplicable una penalidad de 0.5 de la UIT por cada día de ausencia del personal.	Según informe del Supervisor del área Técnica encargada de la supervisión del Contrato.
3	Si como consecuencia de verificar el funcionamiento u operatividad de la infraestructura culminada y las instalaciones y equipos en caso corresponda, el comité de recepción advierte que la obra no se encuentra culminada.	Sera aplicable una penalidad de dos y medio por ciento (2.5%) del monto del contrato de supervisión.	Según informe del Supervisor del área técnica encargada de la entidad.
4	En caso el supervisor de obra no absuelva las consultas o las absuelva fuera del plazo señalado en el numeral 193.3 del artículo 193 del Reglamento	Sera aplicable una penalidad, sin perjuicio de las responsabilidades que se generen, por Una (01) UIT por no atender las consultas formuladas por el residente de obra, según lo dispuesto en el literal b) del numeral 193.10 del artículo 193 del Reglamento.	Según informe del Supervisor del área técnica encargada de la entidad
5	No cumpla en presentar sus informes sobre Adicionales y/o Mayores Metrados y/o Deductivos de obra dentro de los plazos establecidos en el contrato	Sera aplicable una penalidad de diez por ciento de una UIT (0.10 UIT) por día de atraso.	Según informe del Supervisor del área Técnica de la entidad.



6	<p>Por presentar valorizaciones de obra con errores, omisiones o deficiencias tales como:</p> <ul style="list-style-type: none"> <li>- Por valorizar obras adicionales sin haber obtenido la confirmación por parte de la Entidad.</li> <li>- Por valorizar obras y/o metrados no ejecutados (sobre valorizaciones) y/o;</li> <li>- Por valorizar con datos erróneos sobre los montos por amortizar de los adelantos y/o;</li> <li>- Por presentar la valorización del contratista y su informe al respecto, fuera del plazo establecido en el contrato.</li> </ul>	Sera aplicable una penalidad de una (01) UIT por ocurrencia, sin perjuicio de las responsabilidades que se generen.	Según informe del Supervisor del área Técnica de la entidad.
7	Por consecuencia de alguna demora, deficiencia u omisión en la prestación del servicio de Supervisión, se produjera un pago indebido o se generará alguna obligación como gastos generales, intereses u otros a favor del Contratista y en perjuicio de la Entidad.	Sera aplicable una penalidad del cincuenta por ciento de una UIT, (0.5 UIT) por ocurrencia.	Según informe del Supervisor del área Técnica de la entidad.
8	No cumple con presentar sus informes mensuales y/o informe final y/o plan de trabajo y/o informe de diagnóstico del expediente técnico y/o informes requeridos expresamente y/o informe técnico financiero final de obra.	Sera aplicable una penalidad de Una (01) UIT, por ocurrencia.	Según informe del área Técnica encargada de la supervisión del Contrato.

#### Importante

*De haberse previsto establecer penalidades distintas a la penalidad por mora, incluir dichas penalidades, los supuestos de aplicación de penalidad, la forma de cálculo de la penalidad para cada supuesto y el procedimiento mediante el cual se verifica el supuesto a penalizar, conforme el artículo 163 del Reglamento de la Ley de Contrataciones del Estado.*

Estas penalidades se deducen de los pagos a cuenta o del pago final, según corresponda; o si fuera necesario, se cobra del monto resultante de la ejecución de la garantía de fiel cumplimiento.

Estos dos (2) tipos de penalidades pueden alcanzar cada una un monto máximo equivalente al diez por ciento (10%) del monto del contrato vigente, o de ser el caso, del ítem que debió ejecutarse.



Cuando se llegue a cubrir el monto máximo de la penalidad por mora o el monto máximo para otras penalidades, de ser el caso, LA ENTIDAD puede resolver el contrato por incumplimiento.

#### **CLÁUSULA DÉCIMA CUARTA: RESOLUCIÓN DEL CONTRATO**

Cualquiera de las partes puede resolver el contrato, de conformidad con el numeral 32.3 del artículo 32 y artículo 36 de la Ley de Contrataciones del Estado, y el artículo 164 de su Reglamento. De darse el caso, LA ENTIDAD procederá de acuerdo a lo establecido en el artículo 165 del Reglamento de la Ley de Contrataciones del Estado.

#### **CLÁUSULA DÉCIMA QUINTA: RESPONSABILIDAD DE LAS PARTES**

Cuando se resuelva el contrato por causas imputables a algunas de las partes, se debe resarcir los daños y perjuicios ocasionados, a través de la indemnización correspondiente. Ello no obsta la aplicación de las sanciones administrativas, penales y pecuniarias a que dicho incumplimiento diere lugar, en el caso que éstas correspondan.

Lo señalado precedentemente no exime a ninguna de las partes del cumplimiento de las demás obligaciones previstas en el presente contrato.

#### **CLÁUSULA DÉCIMA SEXTA: ANTICORRUPCIÓN**

EL CONTRATISTA declara y garantiza no haber, directa o indirectamente, o tratándose de una persona jurídica a través de sus socios, integrantes de los órganos de administración, apoderados, representantes legales, funcionarios, asesores o personas vinculadas a las que se refiere el artículo 7 del Reglamento de la Ley de Contrataciones del Estado, ofrecido, negociado o efectuado, cualquier pago o, en general, cualquier beneficio o incentivo ilegal en relación al contrato.

Asimismo, el CONTRATISTA se obliga a conducirse en todo momento, durante la ejecución del contrato, con honestidad, probidad, veracidad e integridad y de no cometer actos ilegales o de corrupción, directa o indirectamente o a través de sus socios, accionistas, participacionistas, integrantes de los órganos de administración, apoderados, representantes legales, funcionarios, asesores y personas vinculadas a las que se refiere el artículo 7 del Reglamento de la Ley de Contrataciones del Estado.

Además, EL CONTRATISTA se compromete a i) comunicar a las autoridades competentes, de manera directa y oportuna, cualquier acto o conducta ilícita o corrupta de la que tuviera conocimiento; y ii) adoptar medidas técnicas, organizativas y/o de personal apropiadas para evitar los referidos actos o prácticas.

Finalmente, EL CONTRATISTA se compromete a no colocar a los funcionarios públicos con los que deba interactuar, en situaciones reñidas con la ética. En tal sentido, reconoce y acepta la prohibición de ofrecerles a éstos cualquier tipo de obsequio, donación, beneficio y/o gratificación, ya sea de bienes o servicios, cualquiera sea la finalidad con la que se lo haga.

#### **CLÁUSULA DÉCIMA SÉTIMA: MARCO LEGAL DEL CONTRATO**

Sólo en lo no previsto en este contrato, en la Ley de Contrataciones del Estado y su Reglamento, en las directivas que emita el OSCE y demás normativa especial que resulte aplicable, serán de aplicación supletoria las disposiciones pertinentes del Código Civil vigente, cuando corresponda, y demás normas de derecho privado.

#### **CLÁUSULA DÉCIMA OCTAVA: SOLUCIÓN DE CONTROVERSIAS<sup>22</sup>**

Las controversias que surjan entre las partes durante la ejecución del contrato se resuelven mediante conciliación o arbitraje, según el acuerdo de las partes.

Cualquiera de las partes tiene derecho a iniciar el arbitraje a fin de resolver dichas controversias dentro del plazo de caducidad previsto en la Ley de Contrataciones del Estado y su Reglamento.

<sup>22</sup> De acuerdo con el numeral 225.3 del artículo 225 del Reglamento, las partes pueden recurrir al arbitraje ad hoc cuando las controversias deriven de procedimientos de selección cuyo valor referencial sea menor o igual a cinco millones con 00/100 soles (S/ 5 000 000,00).

Facultativamente, cualquiera de las partes tiene el derecho a solicitar una conciliación dentro del plazo de caducidad correspondiente, según lo señalado en el artículo 224 del Reglamento de la Ley de Contrataciones del Estado, sin perjuicio de recurrir al arbitraje, en caso no se llegue a un acuerdo entre ambas partes o se llegue a un acuerdo parcial. Las controversias sobre nulidad del contrato solo pueden ser sometidas a arbitraje.

El Laudo arbitral emitido es inapelable, definitivo y obligatorio para las partes desde el momento de su notificación, según lo previsto en el numeral 45.21 del artículo 45 de la Ley de Contrataciones del Estado.

**CLÁUSULA DÉCIMA NOVENA: FACULTAD DE ELEVAR A ESCRITURA PÚBLICA**

Cualquiera de las partes puede elevar el presente contrato a Escritura Pública corriendo con todos los gastos que demande esta formalidad.

**CLÁUSULA VIGÉSIMA: DOMICILIO PARA EFECTOS DE LA EJECUCIÓN CONTRACTUAL**

Las partes declaran el siguiente domicilio para efecto de las notificaciones que se realicen durante la ejecución del presente contrato:

DOMICILIO DE LA ENTIDAD: [.....]

DOMICILIO DEL CONTRATISTA: [CONSIGNAR EL DOMICILIO SEÑALADO POR EL POSTOR GANADOR DE LA BUENA PRO AL PRESENTAR LOS REQUISITOS PARA EL PERFECCIONAMIENTO DEL CONTRATO]

La variación del domicilio aquí declarado de alguna de las partes debe ser comunicada a la otra parte, formalmente y por escrito, con una anticipación no menor de quince (15) días calendario.

De acuerdo con las bases integradas, la oferta y las disposiciones del presente contrato, las partes lo firman por duplicado en señal de conformidad en la ciudad de [.....] al [CONSIGNAR FECHA].

\_\_\_\_\_  
“LA ENTIDAD”

\_\_\_\_\_  
“EL CONTRATISTA”

**Importante**

*Este documento puede firmarse digitalmente si ambas partes cuentan con firma digital, según la Ley N° 27269, Ley de Firmas y Certificados Digitales<sup>23</sup>.*

**CAPÍTULO VI**  
**CONSTANCIA DE PRESTACIÓN DE CONSULTORÍA DE OBRA**

<sup>23</sup> Para mayor información sobre la normativa de firmas y certificados digitales ingresar a: <https://www.indecopi.gob.pe/web/firmas-digitales/firmar-y-certificados-digitales>

De conformidad con el artículo 169 del Reglamento, se deja expresa constancia de la culminación de la prestación derivada del contrato mencionado en el numeral 3 del presente documento.

<b>1 DATOS DEL DOCUMENTO</b>	Número del documento	
	Fecha de emisión del documento	

2 DATOS DEL CONTRATISTA	Nombre, denominación o razón social			
	RUC			
	EN CASO EL CONTRATISTA SEA UN CONSORCIO, ADEMÁS SE DEBERÁ REGISTRAR LA SIGUIENTE INFORMACIÓN:			
	Nombre o razón social del integrante del consorcio	RUC	%	Descripción de las obligaciones

3 DATOS DEL CONTRATO	Número del contrato						
	Tipo y número del procedimiento de selección						
	Objeto del contrato	Elaboración de Expediente Técnico		Supervisión de la elaboración del Expediente Técnico		Supervisión de Obra	
	Descripción del objeto del contrato						
	Fecha de suscripción del contrato						
	Monto total ejecutado del contrato						
	Plazo de ejecución contractual	Plazo original			días calendario		
		Ampliación(es) de plazo			días calendario		
		Total plazo			días calendario		
Fecha de inicio de la consultoría de obra							
Fecha final de la consultoría de obra							

En caso de elaboración de Expediente Técnico

<b>4 DATOS DEL EXPEDIENTE TÉCNICO</b>	Denominación del proyecto	
	Ubicación del proyecto	
	Monto del presupuesto	

En caso de Supervisión de Obras

<b>5 DATOS DE LA OBRA</b>	Denominación de la obra	
	Ubicación de la obra	
	Número de adicionales de obra	
	Monto total de los adicionales	
	Número de deductivos	
	Monto total de los deductivos	
	Monto total de la obra	

<b>6 APLICACIÓN DE PENALIDADES</b>	Monto de las penalidades por mora	
	Monto de otras penalidades	
	Monto total de las penalidades aplicadas	

<b>7 DATOS DE LA ENTIDAD</b>	Nombre de la Entidad	
	RUC de la Entidad	
	Nombres y apellidos del funcionario que emite la constancia	
	Cargo que ocupa en la Entidad	
	Teléfono de contacto	

<b>8</b>	
	<b>NOMBRE, FIRMA Y SELLO DEL FUNCIONARIO COMPETENTE</b>

## **ANEXOS**

## ANEXO N° 1

### DECLARACIÓN JURADA DE DATOS DEL POSTOR

Señores

**COMITÉ DE SELECCIÓN**

**CONCURSO PÚBLICO N° [CONSIGNAR NOMENCLATURA DEL PROCEDIMIENTO]**

Presente.-

El que se suscribe, [.....], postor y/o Representante Legal de [CONSIGNAR EN CASO DE SER PERSONA JURÍDICA], identificado con [CONSIGNAR TIPO DE DOCUMENTO DE IDENTIDAD] N° [CONSIGNAR NÚMERO DE DOCUMENTO DE IDENTIDAD], con poder inscrito en la localidad de [CONSIGNAR EN CASO DE SER PERSONA JURÍDICA] en la Ficha N° [CONSIGNAR EN CASO DE SER PERSONA JURÍDICA] Asiento N° [CONSIGNAR EN CASO DE SER PERSONA JURÍDICA], **DECLARO BAJO JURAMENTO** que la siguiente información se sujeta a la verdad:

Nombre, Denominación o Razón Social :			
Domicilio Legal :			
RUC :	Teléfono(s) :		
MYPE <sup>24</sup>		Sí	No
Correo electrónico :			

#### Autorización de notificación por correo electrónico:

Autorizo que se notifiquen al correo electrónico indicado las siguientes actuaciones:

1. Solicitud de reducción de la oferta económica.
2. Solicitud de subsanación de los requisitos para perfeccionar el contrato.
3. Solicitud para presentar los documentos para perfeccionar el contrato, según orden de prelación, de conformidad con lo previsto en el artículo 141 del Reglamento.
4. Respuesta a la solicitud de acceso al expediente de contratación.

Asimismo, me comprometo a remitir la confirmación de recepción, en el plazo máximo de dos (2) días hábiles de recibida la comunicación.

[CONSIGNAR CIUDAD Y FECHA]

.....  
**Firma, Nombres y Apellidos del postor o Representante legal, según corresponda**

#### Importante

*La notificación dirigida a la dirección de correo electrónico consignada se entenderá válidamente efectuada cuando la Entidad reciba acuse de recepción.*

#### Importante

<sup>24</sup> Esta información será verificada por la Entidad en la página web del Ministerio de Trabajo y Promoción del Empleo en la sección consulta de empresas acreditadas en el REMYPE en el link <http://www2.trabajo.gob.pe/servicios-en-linea-2-2/> y se tendrá en consideración, en caso el postor ganador de la buena pro solicite la retención del diez por ciento (10%) del monto del contrato, en calidad de garantía de fiel cumplimiento, según lo señalado en el numeral 149.4 del artículo 149 y numeral 151.2 del artículo 151 del Reglamento.

*Cuando se trate de consorcios, la declaración jurada es la siguiente:*

## ANEXO N° 1

### DECLARACIÓN JURADA DE DATOS DEL POSTOR

Señores

**COMITÉ DE SELECCIÓN**

**CONCURSO PÚBLICO N° [CONSIGNAR NOMENCLATURA DEL PROCEDIMIENTO]**

Presente.-

El que se suscribe, [.....], representante común del consorcio [CONSIGNAR EL NOMBRE DEL CONSORCIO], identificado con [CONSIGNAR TIPO DE DOCUMENTO DE IDENTIDAD] N° [CONSIGNAR NÚMERO DE DOCUMENTO DE IDENTIDAD], **DECLARO BAJO JURAMENTO** que la siguiente información se sujeta a la verdad:

Datos del consorciado 1				
Nombre, Denominación o Razón Social :				
Domicilio Legal :				
RUC :	Teléfono(s) :			
MYPE <sup>25</sup>		Sí	No	
Correo electrónico :				

Datos del consorciado 2				
Nombre, Denominación o Razón Social :				
Domicilio Legal :				
RUC :	Teléfono(s) :			
MYPE <sup>26</sup>		Sí	No	
Correo electrónico :				

Datos del consorciado ...				
Nombre, Denominación o Razón Social :				
Domicilio Legal :				
RUC :	Teléfono(s) :			
MYPE <sup>27</sup>		Sí	No	
Correo electrónico :				

#### Autorización de notificación por correo electrónico:

Correo electrónico del consorcio:

Autorizo que se notifiquen al correo electrónico indicado las siguientes actuaciones:

1. Solicitud de reducción de la oferta económica.

<sup>25</sup> Esta información será verificada por la Entidad en la página web del Ministerio de Trabajo y Promoción del Empleo en la sección consulta de empresas acreditadas en el REMYPE en el link <http://www2.trabajo.gob.pe/servicios-en-linea-2-2/> y se tendrá en consideración, en caso el consorcio ganador de la buena pro solicite la retención del diez por ciento (10%) del monto del contrato, en calidad de garantía de fiel cumplimiento, según lo señalado en el numeral 149.4 del artículo 149 y numeral 151.2 del artículo 151 del Reglamento. Para dicho efecto, todos los integrantes del consorcio deben acreditar la condición de micro o pequeña empresa.

<sup>26</sup> Ibidem.

<sup>27</sup> Ibidem.

2. Solicitud de subsanación de los requisitos para perfeccionar el contrato.
3. Solicitud para presentar los documentos para perfeccionar el contrato, según orden de prelación, de conformidad con lo previsto en el artículo 141 del Reglamento.
4. Respuesta a la solicitud de acceso al expediente de contratación.

Asimismo, me comprometo a remitir la confirmación de recepción, en el plazo máximo de dos (2) días hábiles de recibida la comunicación.

[CONSIGNAR CIUDAD Y FECHA]

.....  
**Firma, Nombres y Apellidos del representante  
común del consorcio**

**Importante**

*La notificación dirigida a la dirección de correo electrónico consignada se entenderá válidamente efectuada cuando la Entidad reciba acuse de recepción.*



## ANEXO N° 2

### DECLARACIÓN JURADA (ART. 52 DEL REGLAMENTO DE LA LEY DE CONTRATACIONES DEL ESTADO)

Señores

**COMITÉ DE SELECCIÓN**

**CONCURSO PÚBLICO N° [CONSIGNAR NOMENCLATURA DEL PROCEDIMIENTO]**

Presente.-

Mediante el presente el suscrito, postor y/o Representante Legal de [CONSIGNAR EN CASO DE SER PERSONA JURÍDICA], declaro bajo juramento:

- i. No haber incurrido y me obligo a no incurrir en actos de corrupción, así como a respetar el principio de integridad.
- ii. No tener impedimento para postular en el procedimiento de selección ni para contratar con el Estado, conforme al artículo 11 de la Ley de Contrataciones del Estado.
- iii. Conocer las sanciones contenidas en la Ley de Contrataciones del Estado y su Reglamento, así como las disposiciones aplicables de la Ley N° 27444, Ley del Procedimiento Administrativo General.
- iv. Participar en el presente proceso de contratación en forma independiente sin mediar consulta, comunicación, acuerdo, arreglo o convenio con ningún proveedor; y, conocer las disposiciones del Decreto Legislativo N° 1034, Decreto Legislativo que aprueba la Ley de Represión de Conductas Anticompetitivas.
- v. Conocer, aceptar y someterme a las bases, condiciones y reglas del procedimiento de selección.
- vi. Ser responsable de la veracidad de los documentos e información que presento en el presente procedimiento de selección.
- vii. Comprometerme a mantener la oferta presentada durante el procedimiento de selección y a perfeccionar el contrato, en caso de resultar favorecido con la buena pro.

[CONSIGNAR CIUDAD Y FECHA]

.....  
**Firma, Nombres y Apellidos del postor o  
Representante legal, según corresponda**

#### **Importante**

*En el caso de consorcios, cada integrante debe presentar esta declaración jurada, salvo que sea presentada por el representante común del consorcio.*

### ANEXO N° 3

#### DECLARACIÓN JURADA DE CUMPLIMIENTO DE LOS TÉRMINOS DE REFERENCIA

Señores

**COMITÉ DE SELECCIÓN**

**CONCURSO PÚBLICO N° [CONSIGNAR NOMENCLATURA DEL PROCEDIMIENTO]**

Presente.-

Es grato dirigirme a usted, para hacer de su conocimiento que luego de haber examinado las bases y demás documentos del procedimiento de la referencia y, conociendo todos los alcances y las condiciones detalladas en dichos documentos, el postor que suscribe ofrece el servicio de consultoría de obra [CONSIGNAR EL OBJETO DE LA CONVOCATORIA], de conformidad con los Términos de Referencia que se indican en el numeral 3.1 del Capítulo III de la sección específica de las bases y los documentos del procedimiento.

[CONSIGNAR CIUDAD Y FECHA]

.....  
**Firma, Nombres y Apellidos del postor o  
Representante legal o común, según corresponda**

#### **Importante**

*Adicionalmente, puede requerirse la presentación de documentación que acredite el cumplimiento de los términos de referencia, conforme a lo indicado en el acápite relacionado al contenido de las ofertas de la presente sección de las bases.*

**ANEXO N° 4**

**DECLARACIÓN JURADA DE PLAZO DE PRESTACIÓN DEL SERVICIO DE CONSULTORÍA DE OBRA**

Señores

**COMITÉ DE SELECCIÓN**

**CONCURSO PÚBLICO N° [CONSIGNAR NOMENCLATURA DEL PROCEDIMIENTO]**

Presente.-

Mediante el presente, con pleno conocimiento de las condiciones que se exigen en las bases del procedimiento de la referencia, me comprometo a prestar el servicio de consultoría de obra objeto del presente procedimiento de selección en el plazo de [CONSIGNAR EL PLAZO OFERTADO].

[CONSIGNAR CIUDAD Y FECHA]

.....  
**Firma, Nombres y Apellidos del postor o  
Representante legal o común, según corresponda**

## ANEXO N° 5

### PROMESA DE CONSORCIO

(Sólo para el caso en que un consorcio se presente como postor)

Señores

**COMITÉ DE SELECCIÓN**

**CONCURSO PÚBLICO N° [CONSIGNAR NOMENCLATURA DEL PROCEDIMIENTO]**

Presente.-

Los suscritos declaramos expresamente que hemos convenido en forma irrevocable, durante el lapso que dure el procedimiento de selección, para presentar una oferta conjunta al **CONCURSO PÚBLICO N° [CONSIGNAR NOMENCLATURA DEL PROCEDIMIENTO]**.

Asimismo, en caso de obtener la buena pro, nos comprometemos a formalizar el contrato de consorcio, de conformidad con lo establecido por el artículo 140 del Reglamento de la Ley de Contrataciones del Estado, bajo las siguientes condiciones:

a) Integrantes del consorcio

1. [NOMBRE, DENOMINACIÓN O RAZÓN SOCIAL DEL CONSORCIADO 1].
2. [NOMBRE, DENOMINACIÓN O RAZÓN SOCIAL DEL CONSORCIADO 2].

b) Designamos a [CONSIGNAR NOMBRES Y APELLIDOS DEL REPRESENTANTE COMÚN], identificado con [CONSIGNAR TIPO DE DOCUMENTO DE IDENTIDAD] N° [CONSIGNAR NÚMERO DE DOCUMENTO DE IDENTIDAD], como representante común del consorcio para efectos de participar en todos los actos referidos al procedimiento de selección, suscripción y ejecución del contrato correspondiente con [CONSIGNAR NOMBRE DE LA ENTIDAD].

Asimismo, declaramos que el representante común del consorcio no se encuentra impedido, inhabilitado ni suspendido para contratar con el Estado.

c) Fijamos nuestro domicilio legal común en [.....].

d) Las obligaciones que corresponden a cada uno de los integrantes del consorcio son las siguientes:

1. OBLIGACIONES DE [NOMBRE, DENOMINACIÓN O RAZÓN SOCIAL DEL CONSORCIADO 1] [ % ]<sup>28</sup>

[DESCRIBIR LAS OBLIGACIONES DEL CONSORCIADO 1]

2. OBLIGACIONES DE [NOMBRE, DENOMINACIÓN O RAZÓN SOCIAL DEL CONSORCIADO 2] [ % ]<sup>29</sup>

[DESCRIBIR LAS OBLIGACIONES DEL CONSORCIADO 2]

TOTAL OBLIGACIONES

100%<sup>30</sup>

<sup>28</sup> Consignar únicamente el porcentaje total de las obligaciones, el cual debe ser expresado en número entero, sin decimales.

<sup>29</sup> Consignar únicamente el porcentaje total de las obligaciones, el cual debe ser expresado en número entero, sin decimales.

<sup>30</sup> Este porcentaje corresponde a la sumatoria de los porcentajes de las obligaciones de cada uno de los integrantes del consorcio.

[CONSIGNAR CIUDAD Y FECHA]

.....  
**Consortiado 1**  
Nombres, apellidos y firma del Consortiado 1  
o de su Representante Legal  
Tipo y N° de Documento de Identidad

.....  
**Consortiado 2**  
Nombres, apellidos y firma del Consortiado 2  
o de su Representante Legal  
Tipo y N° de Documento de Identidad

**Importante**

*De conformidad con el artículo 52 del Reglamento, las firmas de los integrantes del consorcio deben ser legalizadas.*

**ANEXO N° 6**

**OFERTA ECONÓMICA**

**ÍTEM N° [INDICAR NÚMERO]**

Señores  
**COMITÉ DE SELECCIÓN**  
**CONCURSO PÚBLICO N° [CONSIGNAR NOMENCLATURA DEL PROCEDIMIENTO]**  
Presente.-

Es grato dirigirme a usted, para hacer de su conocimiento que, de acuerdo con las bases, mi oferta económica es la siguiente:

DESCRIPCIÓN DEL OBJETO	N° DE PERIODOS DE TIEMPO <sup>31</sup>	PERIODO O UNIDAD DE TIEMPO DE LA TARIFA <sup>32</sup>	TARIFA UNITARIA OFERTADA <sup>33</sup>	TOTAL OFERTA ECONÓMICA

**Importante para la Entidad**

*En el caso de supervisión de obras, cuando se haya previsto que las actividades comprenden además la liquidación del contrato de obra, se debe reemplazar por la tabla siguiente :*

DESCRIPCIÓN DEL OBJETO	N° DE PERIODOS DE TIEMPO <sup>34</sup>	PERIODO O UNIDAD DE TIEMPO <sup>35</sup>	TARIFA UNITARIA OFERTADA <sup>36</sup>	TOTAL OFERTA ECONÓMICA
<i>Supervisión de obra</i>				
<i>Liquidación de obra</i>				

***Incluir o eliminar, según corresponda***

La oferta económica [CONSIGNAR LA MONEDA DE LA CONVOCATORIA] incluye todos los tributos, seguros, transporte, inspecciones, pruebas y, de ser el caso, los costos laborales conforme a la legislación vigente, así como cualquier otro concepto que pueda tener incidencia sobre el costo del servicio de consultoría a contratar; excepto la de aquellos postores que gocen de alguna exoneración legal, no incluirán en su oferta económica los tributos respectivos.

[CONSIGNAR CIUDAD Y FECHA]

<sup>31</sup> Número estimado de días, meses, entre otros de la ejecución de la prestación, según lo establecido en las bases.

<sup>32</sup> Día, mes, entre otros, según lo establecido en las bases.

<sup>33</sup> El postor formula su oferta proponiendo una tarifa fija en base al periodo o unidad de tiempo establecida en las bases.

<sup>34</sup> Número estimado de días, meses, entre otros de la ejecución de la prestación, según lo establecido en las bases.

<sup>35</sup> Día, mes, entre otros, según lo establecido en las bases.

<sup>36</sup> El postor formula su oferta proponiendo una tarifa fija en base al periodo o unidad de tiempo establecida en las bases.

.....  
**Firma, Nombres y Apellidos del postor o  
Representante legal o común, según corresponda**

**Importante**

- *En caso que el postor reduzca su oferta, según lo previsto en el artículo 68 del Reglamento, debe presentar nuevamente este Anexo.*
- *El postor que goce de alguna exoneración legal, debe indicar que su oferta no incluye el tributo materia de la exoneración, debiendo incluir el siguiente texto:*

*“Mi oferta no incluye [CONSIGNAR EL TRIBUTO MATERIA DE LA EXONERACIÓN]”.*

**Importante para la Entidad**

- *En caso de procedimientos según relación de ítems, consignar lo siguiente:  
“El postor debe presentar su oferta económica en documentos independientes, en los ítems que se presente”.*
- *En caso de contrataciones que conllevan la ejecución de prestaciones accesorias, consignar lo siguiente:  
“El postor debe detallar en su oferta económica, el monto correspondiente a la prestación principal y las prestaciones accesorias”.*
- *Si durante la fase de actos preparatorios, las Entidades advierten que es posible la participación de proveedores que gozan del beneficio de la exoneración del IGV prevista en la Ley N° 27037, Ley de Promoción de la Inversión en la Amazonía, consignar lo siguiente:  
“La oferta económica de los postores que presenten la Declaración Jurada de cumplimiento de condiciones para la aplicación de la exoneración del IGV (**Anexo N° 7**), debe encontrarse dentro de los límites del valor referencial sin IGV”.*

**Incluir las disposiciones, según corresponda. Una vez culminada la elaboración de las bases, las notas que no se incorporen deben ser eliminadas**

**Importante para la Entidad**

*Si durante la fase de actos preparatorios, las Entidades advierten que es posible la participación de proveedores que gozan del beneficio de la exoneración del IGV prevista en la Ley N° 27037, Ley de Promoción de la Inversión en la Amazonía, incluir el siguiente anexo:*

*Esta nota deberá ser eliminada una vez culminada la elaboración de las bases.*

**ANEXO N° 7**

**DECLARACIÓN JURADA DE CUMPLIMIENTO DE CONDICIONES PARA LA APLICACIÓN DE LA EXONERACIÓN DEL IGV**

Señores

**COMITÉ DE SELECCIÓN**

**CONCURSO PÚBLICO N° [CONSIGNAR NOMENCLATURA DEL PROCEDIMIENTO]**

Presente.-

Mediante el presente el suscrito, postor y/o Representante Legal de [CONSIGNAR EN CASO DE SER PERSONA JURÍDICA], declaro bajo juramento que gozo del beneficio de la exoneración del IGV previsto en la Ley N° 27037, Ley de Promoción de la Inversión en la Amazonía, dado que cumplo con las condiciones siguientes:

- 1.- Que el domicilio fiscal de la empresa<sup>37</sup> se encuentra ubicada en la Amazonía y coincide con el lugar establecido como sede central (donde tiene su administración y lleva su contabilidad);
- 2.- Que la empresa se encuentra inscrita en las Oficinas Registrales de la Amazonía (exigible en caso de personas jurídicas);
- 3.- Que, al menos el setenta por ciento (70%) de los activos fijos de la empresa se encuentran en la Amazonía; y
- 4.- Que la empresa no presta servicios fuera de la Amazonía.

[CONSIGNAR CIUDAD Y FECHA]

.....  
**Firma, Nombres y Apellidos del postor o Representante legal, según corresponda**

**Importante**

*Cuando se trate de consorcios, esta declaración jurada será presentada por cada uno de los integrantes del consorcio, salvo que se trate de consorcios con contabilidad independiente, en cuyo caso debe ser suscrita por el representante común, debiendo indicar su condición de consorcio con contabilidad independiente y el número de RUC del consorcio.*

<sup>37</sup> En el artículo 1 del "Reglamento de las Disposiciones Tributarias contenidas en la Ley de Promoción de la Inversión en la Amazonía" se define como "empresa" a las "Personas naturales, sociedades conyugales, sucesiones indivisas y personas consideradas jurídicas por la Ley del Impuesto a la Renta, generadoras de rentas de tercera categoría, ubicadas en la Amazonía. Las sociedades conyugales son aquéllas que ejerzan la opción prevista en el Artículo 16 de la Ley del Impuesto a la Renta."



ANEXO N° 8

EXPERIENCIA DEL POSTOR EN LA ESPECIALIDAD

Señores  
**COMITÉ DE SELECCIÓN**  
**CONCURSO PÚBLICO N° [CONSIGNAR NOMENCLATURA DEL PROCEDIMIENTO]**  
Presente.-

Mediante el presente, el suscrito detalla la siguiente EXPERIENCIA EN LA ESPECIALIDAD:

Nº	CLIENTE	OBJETO DEL CONTRATO	Nº CONTRATO / O/S / COMPROBANTE DE PAGO	FECHA DEL CONTRATO O CP <sup>38</sup>	FECHA DE LA CONFORMIDAD, DE SER EL CASO <sup>39</sup>	EXPERIENCIA PROVENIENTE <sup>40</sup> DE:	MONEDA	IMPORTE <sup>41</sup>	TIPO DE CAMBIO VENTA <sup>42</sup>	MONTO FACTURADO ACUMULADO <sup>43</sup>
1										
2										
3										

<sup>38</sup> Se refiere a la fecha de suscripción del contrato, de la emisión de la Orden de Servicios o de cancelación del comprobante de pago, según corresponda.

<sup>39</sup> Únicamente, cuando la fecha del perfeccionamiento del contrato, sea previa a los diez (10) años anteriores a la fecha de presentación de ofertas, caso en el cual el postor debe acreditar que la conformidad se emitió dentro de dicho periodo.

<sup>40</sup> Si el titular de la experiencia no es el postor, consignar si dicha experiencia corresponde a la matriz en caso que el postor sea sucursal, o fue transmitida por reorganización societaria, debiendo acompañar la documentación sustentatoria correspondiente. Al respecto, según la Opinión N° 216-2017/DTN *“Considerando que la sociedad matriz y la sucursal constituyen la misma persona jurídica, la sucursal puede acreditar como suya la experiencia de su matriz”*. Del mismo modo, según lo previsto en la Opinión N° 010-2013/DTN, *“... en una operación de reorganización societaria que comprende tanto una fusión como una escisión, la sociedad resultante podrá acreditar como suya la experiencia de la sociedad incorporada o absorbida, que se extingue producto de la fusión; asimismo, si en virtud de la escisión se transfiere un bloque patrimonial consistente en una línea de negocio completa, la sociedad resultante podrá acreditar como suya la experiencia de la sociedad escindida, correspondiente a la línea de negocio transmitida. De esta manera, la sociedad resultante podrá emplear la experiencia transmitida, como consecuencia de la reorganización societaria antes descrita, en los futuros procesos de selección en los que participe”*.

<sup>41</sup> Se refiere al monto del contrato ejecutado incluido adicionales y reducciones, de ser el caso.

<sup>42</sup> El tipo de cambio venta debe corresponder al publicado por la SBS correspondiente a la fecha de suscripción del contrato, de la emisión de la Orden de Servicios o de cancelación del comprobante de pago, según corresponda.

<sup>43</sup> Consignar en la moneda establecida en las bases.

Nº	CLIENTE	OBJETO DEL CONTRATO	Nº CONTRATO / O/S / COMPROBANTE DE PAGO	FECHA DEL CONTRATO O CP <sup>38</sup>	FECHA DE LA CONFORMIDAD, DE SER EL CASO <sup>39</sup>	EXPERIENCIA PROVENIENTE <sup>40</sup> DE:	MONEDA	IMPORTE <sup>41</sup>	TIPO DE CAMBIO VENTA <sup>42</sup>	MONTO FACTURADO ACUMULADO <sup>43</sup>
4										
5										
6										
7										
8										
9										
10										
...										
20										
TOTAL										

[CONSIGNAR CIUDAD Y FECHA]

.....  
Firma, Nombres y Apellidos del postor o  
Representante legal o común, según corresponda

**ANEXO N° 9**

**DECLARACIÓN JURADA  
(NUMERAL 49.4 DEL ARTÍCULO 49 DEL REGLAMENTO)**

Señores

**COMITÉ DE SELECCIÓN**

**CONCURSO PÚBLICO N° [CONSIGNAR NOMENCLATURA DEL PROCEDIMIENTO]**

Presente.-

Mediante el presente el suscrito, postor y/o Representante Legal de [CONSIGNAR EN CASO DE SER PERSONA JURÍDICA], declaro que la experiencia que acredito de la empresa [CONSIGNAR LA DENOMINACIÓN DE LA PERSONA JURÍDICA] como consecuencia de una reorganización societaria, no se encuentra en el supuesto establecido en el numeral 49.4 del artículo 49 del Reglamento.

[CONSIGNAR CIUDAD Y FECHA]

.....  
**Firma, Nombres y Apellidos del postor o  
Representante legal, según corresponda**

**Importante**

*A efectos de cautelar la veracidad de esta declaración, el postor puede verificar la información de la Relación de Proveedores Sancionados por el Tribunal de Contrataciones del Estado con Sanción Vigente en <http://portal.osce.gob.pe/mp/content/relación-de-proveedores-sancionados>.*

*También le asiste dicha facultad al órgano encargado de las contrataciones o al órgano de la Entidad al que se le haya asignado la función de verificación de la oferta presentada por el postor ganador de la buena pro.*

**Importante para la Entidad**

*En el caso de procedimientos por relación de ítems cuando la contratación del servicio de consultoría de obra va a ser prestado fuera de la provincia de Lima y Callao y el monto del valor referencial de algún ítem no supere los doscientos mil Soles (S/ 200,000.00) debe considerarse el siguiente anexo:*

*Esta nota deberá ser eliminada una vez culminada la elaboración de las bases.*

**ANEXO N° 10**

**SOLICITUD DE BONIFICACIÓN DEL DIEZ POR CIENTO (10%) POR SERVICIOS PRESTADOS FUERA DE LA PROVINCIA DE LIMA Y CALLAO**  
**(DE SER EL CASO, SOLO PRESENTAR ESTA SOLICITUD EN EL ÍTEM [CONSIGNAR EL N° DEL ÍTEM O ÍTEMS CUYO VALOR REFERENCIAL NO SUPERA LOS DOSCIENTOS MIL SOLES (S/ 200,000.00)])**

Señores

**COMITÉ DE SELECCIÓN**

**CONCURSO PÚBLICO N° [CONSIGNAR NOMENCLATURA DEL PROCEDIMIENTO]**

Presente.-

Mediante el presente el suscrito, postor y/o Representante Legal de [CONSIGNAR EN CASO DE SER PERSONA JURÍDICA], solicito la asignación de la bonificación del diez por ciento (10%) sobre el puntaje total en [CONSIGNAR EL ÍTEM O ÍTEMS, SEGÚN CORRESPONDA, EN LOS QUE SE SOLICITA LA BONIFICACIÓN] debido a que el domicilio de mi representada se encuentra ubicado en la provincia o provincia colindante donde se ejecuta la prestación.

[CONSIGNAR CIUDAD Y FECHA]

.....  
**Firma, Nombres y Apellidos del postor o Representante legal, según corresponda**

**Importante**

- *Para asignar la bonificación, el comité de selección, verifica el domicilio consignado por el postor en el Registro Nacional de Proveedores (RNP).*
- *Para que el postor pueda acceder a la bonificación, debe cumplir con las condiciones establecidas en el literal f) del artículo 50 del Reglamento.*

**Importante**

*Cuando se trate de consorcios, la declaración jurada es la siguiente:*

**ANEXO N° 10**

**SOLICITUD DE BONIFICACIÓN DEL DIEZ POR CIENTO (10%) POR SERVICIOS PRESTADOS FUERA DE LA PROVINCIA DE LIMA Y CALLAO  
(DE SER EL CASO, SOLO PRESENTAR ESTA SOLICITUD EN EL ÍTEM [CONSIGNAR EL N° DEL ÍTEM O ÍTEMS CUYO VALOR REFERENCIAL NO SUPERA LOS DOSCIENTOS MIL SOLES (S/ 200,000.00)])**

Señores

**COMITÉ DE SELECCIÓN**

**CONCURSO PÚBLICO N° [CONSIGNAR NOMENCLATURA DEL PROCEDIMIENTO]**

Presente.-

Mediante el presente el que se suscribe, [...], representante común del consorcio [CONSIGNAR EL NOMBRE DEL CONSORCIO], solicito la asignación de la bonificación del diez por ciento (10%) sobre el puntaje total en [CONSIGNAR EL ÍTEM O ÍTEMS, SEGÚN CORRESPONDA, EN LOS QUE SE SOLICITA LA BONIFICACIÓN] debido a que los domicilios de todos los integrantes del consorcio se encuentran ubicados en la provincia o provincias colindantes donde se ejecuta la prestación.

[CONSIGNAR CIUDAD Y FECHA]

.....  
**Firma, Nombres y Apellidos del representante  
común del consorcio**

**Importante**

- *Para asignar la bonificación, el comité de selección, verifica el domicilio consignado de los integrantes del consorcio, en el Registro Nacional de Proveedores (RNP).*
- *Para que un consorcio pueda acceder a la bonificación, cada uno de sus integrantes debe cumplir con las condiciones establecidas en el literal f) del artículo 50 del Reglamento.*

**Nota para la Entidad**

*En el caso de procedimientos por relación de ítems cuando el monto del valor referencial de algún ítem corresponda a una Adjudicación Simplificada, se incluye el siguiente anexo:*

*Esta nota deberá ser eliminada una vez culminada la elaboración de las bases*

**ANEXO N° 11**

**SOLICITUD DE BONIFICACIÓN DEL CINCO POR CIENTO (5%) POR TENER LA CONDICIÓN DE MICRO Y PEQUEÑA EMPRESA**  
**ITEM [CONSIGNAR EL N° DEL ÍTEM O ÍTEMS CUYO VALOR REFERENCIAL CORRESPONDE A UNA AS])**

Señores  
**COMITÉ DE SELECCIÓN**  
**CONCURSO PÚBLICO N° [CONSIGNAR NOMENCLATURA DEL PROCEDIMIENTO]**  
Presente.-

Mediante el presente el suscrito, postor y/o Representante legal de [CONSIGNAR EN CASO DE SER PERSONA JURÍDICA], solicito la asignación de la bonificación del cinco por ciento (5%) sobre el puntaje total obtenido, debido a que mi representada cuenta con la condición de micro y pequeña empresa.

[CONSIGNAR CIUDAD Y FECHA]

.....  
**Firma, Nombres y Apellidos del postor o Representante legal o común, según corresponda**

**Importante**

- Para asignar la bonificación, el comité de selección, según corresponda, verifica la página web del Ministerio de Trabajo y Promoción del Empleo en la sección consulta de empresas acreditadas en el REMYPE en el link <http://www2.trabajo.gob.pe/servicios-en-linea-2-2/>.
- Para que un consorcio pueda acceder a la bonificación, cada uno de sus integrantes debe cumplir con la condición de micro y pequeña empresa.

**ANEXO N° 12**

**AUTORIZACIÓN DE NOTIFICACIÓN DE LA DECISIÓN DE LA ENTIDAD SOBRE LA  
SOLICITUD DE AMPLIACIÓN DE PLAZO MEDIANTE MEDIOS ELECTRÓNICOS DE  
COMUNICACIÓN**

**(DOCUMENTO A PRESENTAR EN EL PERFECCIONAMIENTO DEL CONTRATO)**

Señores

**COMITÉ DE SELECCIÓN**

**CONCURSO PÚBLICO N° [CONSIGNAR NOMENCLATURA DEL PROCEDIMIENTO]**

Presente.-

El que se suscribe, [.....], postor adjudicado y/o Representante Legal de [CONSIGNAR EN CASO DE SER PERSONA JURÍDICA], identificado con [CONSIGNAR TIPO DE DOCUMENTO DE IDENTIDAD] N° [CONSIGNAR NÚMERO DE DOCUMENTO DE IDENTIDAD], autorizo que durante la ejecución del contrato se me notifique al correo electrónico [INDICAR EL CORREO ELECTRÓNICO] lo siguiente:

✓ Notificación de la decisión de la Entidad respecto a la solicitud de ampliación de plazo.

[CONSIGNAR CIUDAD Y FECHA]

.....  
**Firma, Nombres y Apellidos del postor o  
Representante legal o común, según  
corresponda**

**Importante**

*La notificación de la decisión de la Entidad respecto a la solicitud de ampliación de plazo se efectúa por medios electrónicos de comunicación, siempre que se cuente con la autorización correspondiente y sea posible obtener un acuse de recibo a través del mecanismo utilizado.*