

**BASES ESTÁNDAR DE CONCURSO PÚBLICO PARA LA  
CONTRATACIÓN DEL SERVICIO DE CONSULTORÍA DE  
OBRA<sup>1</sup>**

**CONCURSO PÚBLICO N°008-2021-GRU-GR-CS**

**CONTRATACIÓN DEL SERVICIO DE CONSULTORÍA DE  
OBRA PARA LA ELABORACIÓN DEL EXPEDIENTE  
TÉCNICO DEL PROYECTO:**

**“MEJORAMIENTO DE LOS SERVICIOS ARCHIVISTICOS  
DEL ARCHIVO REGIONAL, DISTRITO DE MANANTAY -  
PROVINCIA DE CORONEL PORTILLO - DEPARTAMENTO  
DE UCAYALI” CUI N°2529889.**

**BASES**

<sup>1</sup> Estas Bases se utilizarán para la contratación del servicio de consultoría de obra. Para tal efecto, se deberá tener en cuenta la siguiente definición:

**Consultoría de obra:** Servicios profesionales altamente calificados consistente en la elaboración del expediente técnico de obras, en la supervisión de la elaboración de expediente técnico de obra o en la supervisión de obras.

**DEBER DE COLABORACIÓN**

La Entidad y todo proveedor que se someta a las presentes Bases, sea como participante, postor y/o contratista, deben conducir su actuación conforme a los principios previstos en la Ley de Contrataciones del Estado.

En este contexto, se encuentran obligados a prestar su colaboración al OSCE y a la Secretaría Técnica de la Comisión de Defensa de la Libre Competencia del INDECOPI, en todo momento según corresponda a sus competencias, a fin de comunicar presuntos casos de fraude, colusión y corrupción por parte de los funcionarios y servidores de la Entidad, así como los proveedores y demás actores que participan en el proceso de contratación.

De igual forma, deben poner en conocimiento del OSCE y a la Secretaría Técnica de la Comisión de Defensa de la Libre Competencia del INDECOPI los indicios de conductas anticompetitivas que se presenten durante el proceso de contratación, en los términos del Decreto Legislativo N° 1034, "Ley de Represión de Conductas Anticompetitivas", o norma que la sustituya, así como las demás normas de la materia.

La Entidad y todo proveedor que se someta a las presentes Bases, sea como participante, postor y/o contratista del proceso de contratación deben permitir al OSCE o a la Secretaría Técnica de la Comisión de Defensa de la Libre Competencia del INDECOPI el acceso a la información referida a las contrataciones del Estado que sea requerida, prestar testimonio o absolución de posiciones que se requieran, entre otras formas de colaboración.

## SECCIÓN GENERAL

### DISPOSICIONES COMUNES DEL PROCEDIMIENTO DE SELECCIÓN

(ESTA SECCIÓN NO DEBE SER MODIFICADA EN NINGÚN EXTREMO, BAJO SANCIÓN DE NULIDAD)

## CAPÍTULO I ETAPAS DEL PROCEDIMIENTO DE SELECCIÓN

### 1.1. REFERENCIAS

Cuando en el presente documento se mencione la palabra Ley, se entiende que se está haciendo referencia a la Ley N° 30225, Ley de Contrataciones del Estado, y cuando se mencione la palabra Reglamento, se entiende que se está haciendo referencia al Reglamento de la Ley de Contrataciones del Estado aprobado por Decreto Supremo N° 344-2018-EF.

Las referidas normas incluyen sus respectivas modificaciones, de ser el caso.

### 1.2. CONVOCATORIA

Se realiza a través de su publicación en el SEACE de conformidad con lo señalado en el artículo 54 del Reglamento, en la fecha señalada en el calendario del procedimiento de selección, debiendo adjuntar las bases y resumen ejecutivo.

### 1.3. REGISTRO DE PARTICIPANTES

El registro de participantes se realiza conforme al artículo 55 del Reglamento. En el caso de un consorcio, basta que se registre uno (1) de sus integrantes.

#### Importante

- Para registrarse como participante en un procedimiento de selección convocado por las Entidades del Estado Peruano, es necesario que los proveedores cuenten con inscripción vigente y estar habilitados ante el Registro Nacional de Proveedores (RNP) que administra el Organismo Supervisor de las Contrataciones del Estado (OSCE). Para obtener mayor información, se puede ingresar a la siguiente dirección electrónica: [www.mp.gob.pe](http://www.mp.gob.pe).
- Los proveedores que deseen registrar su participación deben ingresar al SEACE utilizando su Certificado SEACE (usuario y contraseña). Asimismo, deben observar las instrucciones señaladas en el documento de orientación "Guía para el registro de participantes electrónico" publicado en <https://www2.seace.gob.pe/>.
- En caso los proveedores no cuenten con inscripción vigente en el RNP y/o se encuentren inhabilitados o suspendidos para ser participantes, postores y/o contratistas, el SEACE restringirá su registro, quedando a potestad de estos intentar nuevamente registrar su participación en el procedimiento de selección en cualquier otro momento, dentro del plazo establecido para dicha etapa, siempre que haya obtenido la vigencia de su inscripción o quedado sin efecto la sanción que le impuso el Tribunal de Contrataciones del Estado.

### 1.4. FORMULACIÓN DE CONSULTAS Y OBSERVACIONES A LAS BASES

La formulación de consultas y observaciones a las bases se efectúa de conformidad con lo establecido en los numerales 72.1 y 72.2 del artículo 72 del Reglamento.

### 1.5. ABSOLUCIÓN DE CONSULTAS, OBSERVACIONES E INTEGRACIÓN DE BASES

La absolución de consultas, observaciones e integración de las bases se realizan conforme a las disposiciones previstas en los numerales 72.4 y 72.5 del artículo 72 del Reglamento.



**Importante**

- No se absolverán consultas y observaciones a las bases que se presenten en forma física.
- Cuando exista divergencia entre lo indicado en el pliego de absolución de consultas y observaciones y la integración de bases, prevalece lo absuelto en el referido pliego; sin perjuicio, del deslinde de responsabilidades correspondiente.

**1.6. ELEVACIÓN AL OSCE DEL PLIEGO DE ABSOLUCIÓN DE CONSULTAS Y OBSERVACIONES E INTEGRACIÓN DE BASES**

Los cuestionamientos al pliego de absolución de consultas y observaciones así como a las bases integradas por supuestas vulneraciones a la normativa de contrataciones, a los principios que rigen la contratación pública u otra normativa que tenga relación con el objeto de la contratación, pueden ser elevados al OSCE de acuerdo a lo indicado en los numerales del 72.8 al 72.11 del artículo 72 del Reglamento.

La solicitud de elevación para emisión de Pronunciamiento se presenta ante la Entidad, la cual debe remitir al OSCE el expediente completo, de acuerdo a lo señalado en el artículo 124 del TUO de la Ley 27444, aprobado por Decreto Supremo N° 004-2019-JUS, al día hábil siguiente de recibida dicha solicitud.

**Advertencia**

La solicitud de elevación al OSCE de los cuestionamientos al pliego de absolución de consultas y observaciones, así como a las Bases integradas, se realiza de manera electrónica a través del SEACE, a partir de la oportunidad en que establezca el OSCE mediante comunicado.

**Importante**

Constituye infracción pasible de sanción según lo previsto en el literal n) del numeral 50.1 del artículo 50 de la Ley, presentar cuestionamientos maliciosos o manifestamente infundados al pliego de absolución de consultas y/u observaciones.

**1.7. FORMA DE PRESENTACIÓN DE OFERTAS**

Las ofertas se presentan conforme lo establecido en el artículo 59 del Reglamento.

Las declaraciones juradas, formatos o formularios previstos en las bases que conforman la oferta deben estar debidamente firmados por el postor (firma manuscrita). Los demás documentos deben ser visados por el postor. En el caso de persona jurídica, por su representante legal, apoderado o mandatario designado para dicho fin y, en el caso de persona natural, por este o su apoderado. No se acepta el pegado de la imagen de una firma o visto. Las ofertas se presentan foliadas.

**Importante**

- Los formularios electrónicos que se encuentran en el SEACE y que los proveedores deben llenar para presentar sus ofertas, tienen carácter de declaración jurada.
- En caso la información contenida en los documentos escaneados que conforman la oferta no coincida con lo declarado a través del SEACE, prevalece la información declarada en los documentos escaneados.
- No se tomará en cuenta las ofertas que se presenten en físico a la Entidad.

**1.8. PRESENTACIÓN Y APERTURA DE OFERTAS**

El participante presentará su oferta de manera electrónica a través del SEACE, desde las 00:01 horas hasta las 23:59 horas del día establecido para el efecto en el cronograma del procedimiento; adjuntando el archivo digitalizado que contenga los documentos que conforman la oferta de acuerdo a lo requerido en las bases.

El participante debe verificar antes de su envío, bajo su responsabilidad, que el archivo pueda ser descargado y su contenido sea legible.

**Importante**

Los integrantes de un consorcio no pueden presentar ofertas individuales ni conformar más de un consorcio en un procedimiento de selección, o en un determinado ítem cuando se trate de procedimientos de selección según relación de ítems.

En la apertura electrónica de la oferta técnica, el comité de selección verifica la presentación de lo exigido en la sección específica de las bases de conformidad con el numeral 81.2 del artículo 81 del Reglamento y determina si las ofertas responden a las características y/o requisitos y condiciones de los Términos de Referencia, detallados en la sección específica de las bases. De no cumplir con lo requerido, la oferta se considera no admitida.

**1.9. CALIFICACIÓN Y EVALUACIÓN DE LAS OFERTAS**

La calificación y evaluación de los postores se realiza conforme los requisitos de calificación y factores de evaluación que se indican en la sección específica de las bases.

La evaluación técnica y económica se realiza sobre la base de:

Oferta técnica : 100 puntos  
Oferta económica : 100 puntos

**1.9.1 CALIFICACIÓN DE LAS OFERTAS TÉCNICAS**

La calificación de las ofertas técnicas se realiza conforme a lo establecido en el numeral 82.1 del artículo 82 del Reglamento.

**1.9.2 EVALUACIÓN DE LAS OFERTAS TÉCNICAS**

La evaluación de las ofertas técnicas se realiza conforme a lo establecido en los numerales 82.2 y 82.3 del artículo 82 del Reglamento.

**1.9.3 APERTURA Y EVALUACIÓN DE OFERTAS ECONÓMICAS**

El comité de selección evalúa las ofertas económicas y determina el puntaje total de las ofertas de conformidad con el artículo 83 del Reglamento así como los coeficientes de ponderación previstos en la sección específica de las bases.

**Importante**

En el caso de procedimientos de selección por relación de ítems cuando la contratación del servicio de consultoría de obra va a ser prestado fuera de la provincia de Lima y Callao y el monto del valor referencial de algún ítem no supere los doscientos mil Soles (S/ 200,000.00), a solicitud del postor se asigna una bonificación equivalente al diez por ciento (10%) sobre el puntaje total obtenido en dicho ítem por los postores con domicilio en la provincia donde prestará el servicio, o en las provincias colindantes, sean o no pertenecientes al mismo departamento o región. El domicilio es el consignado en la constancia de inscripción ante el RNP<sup>2</sup>.

<sup>2</sup> La constancia de inscripción electrónica se visualizará en el portal web del Registro Nacional de Proveedores: [www.rnp.gob.pe](http://www.rnp.gob.pe)



#### 1.10. SUBSANACIÓN DE LAS OFERTAS

La subsanación de las ofertas se sujeta a lo establecido en el artículo 60 del Reglamento. El plazo que se otorgue para la subsanación no puede ser inferior a un (1) día hábil.

La solicitud de subsanación se realiza de manera electrónica a través del SEACE y será remitida al correo electrónico consignado por el postor al momento de realizar su inscripción en el RNP, siendo su responsabilidad el permanente seguimiento de las notificaciones a dicho correo. La notificación de la solicitud se entiende efectuada el día de su envío al correo electrónico.

La presentación de las subsanaciones se realiza a través del SEACE. No se tomará en cuenta la subsanación que se presente en físico a la Entidad.

#### 1.11. OTORGAMIENTO DE LA BUENA PRO

La buena pro se otorga luego de la evaluación correspondiente según lo indicado en el numeral 1.9.3 de la presente sección.

Previo al otorgamiento de la buena pro, el comité de selección aplica lo dispuesto en los numerales 68.5 y 68.6 del artículo 68 del Reglamento, de ser el caso.

En el supuesto de que dos (2) o más ofertas empaten, el otorgamiento de la buena pro se efectúa siguiendo estrictamente el orden señalado en el numeral 84.2 del artículo 84 del Reglamento. El desempate mediante sorteo se realiza de manera electrónica a través del SEACE.

Definida la oferta ganadora, el comité de selección otorga la buena pro, mediante su publicación en el SEACE, incluyendo el cuadro comparativo y las actas debidamente motivadas de los resultados de la admisión, no admisión, calificación, descalificación, evaluación y el otorgamiento de la buena pro.

#### 1.12. CONSENTIMIENTO DE LA BUENA PRO

Cuando se hayan presentado dos (2) o más ofertas, el consentimiento de la buena pro se produce a los ocho (8) días hábiles siguientes de la notificación de su otorgamiento, sin que los postores hayan ejercido el derecho de interponer el recurso de apelación.

En caso que se haya presentado una sola oferta, el consentimiento de la buena pro se produce el mismo día de la notificación de su otorgamiento.

El consentimiento del otorgamiento de la buena pro se publica en el SEACE al día hábil siguiente de producido.

##### Importante

*Una vez consentido el otorgamiento de la buena pro, el órgano encargado de las contrataciones o el órgano de la Entidad al que se haya asignado tal función realiza la verificación de la oferta presentada por el postor ganador de la buena pro conforme lo establecido en el numeral 64.6 del artículo 64 del Reglamento.*

### CAPÍTULO II SOLUCIÓN DE CONTROVERSIAS DURANTE EL PROCEDIMIENTO DE SELECCIÓN

#### 2.1. RECURSO DE APELACIÓN

A través del recurso de apelación se pueden impugnar los actos dictados durante el desarrollo del procedimiento de selección hasta antes del perfeccionamiento del contrato.

El recurso de apelación se presenta ante y es resuelto por el Tribunal de Contrataciones del Estado.

Los actos que declaren la nulidad de oficio, la cancelación del procedimiento de selección y otros actos emitidos por el Titular de la Entidad que afecten la continuidad de este, se impugnan ante el Tribunal de Contrataciones del Estado.

##### Importante

- Una vez otorgada la buena pro, el comité de selección, está en la obligación de permitir el acceso de los participantes y postores al expediente de contratación, salvo la información calificada como secreta, confidencial o reservada por la normativa de la materia, a más tardar dentro del día siguiente de haberse solicitado por escrito.
- A efectos de recoger la información de su interés, los postores pueden valerse de distintos medios, tales como: (i) la lectura y/o toma de apuntes, (ii) la captura y almacenamiento de imágenes, e incluso (iii) pueden solicitar copia de la documentación obrante en el expediente, siendo que, en este último caso, la Entidad deberá entregar dicha documentación en el menor tiempo posible, previo pago por tal concepto.
- El recurso de apelación se presenta ante la Mesa de Partes del Tribunal o ante las oficinas desconcentradas del OSCE.

#### 2.2. PLAZOS DE INTERPOSICIÓN DEL RECURSO DE APELACIÓN

La apelación contra el otorgamiento de la buena pro o contra los actos dictados con anterioridad a ella se interpone dentro de los ocho (8) días hábiles siguientes de haberse notificado el otorgamiento de la buena pro.

La apelación contra los actos dictados con posterioridad al otorgamiento de la buena pro, contra la declaración de nulidad, cancelación y declaratoria de desierto del procedimiento, se interpone dentro de los ocho (8) días hábiles siguientes de haberse tomado conocimiento del acto que se desea impugnar.



### CAPÍTULO III DEL CONTRATO

#### 3.1. PERFECCIONAMIENTO DEL CONTRATO

Los plazos y el procedimiento para perfeccionar el contrato se realiza conforme a lo indicado en el artículo 141 del Reglamento.

Para perfeccionar el contrato, el postor ganador de la buena pro debe presentar los documentos señalados en el artículo 139 del Reglamento y los previstos en la sección específica de las bases.

#### 3.2. GARANTÍAS

Las garantías que deben otorgar los postores y/o contratistas, según corresponda, son las de fiel cumplimiento del contrato y por los adelantos.

##### 3.2.1. GARANTÍA DE FIEL CUMPLIMIENTO

Como requisito indispensable para perfeccionar el contrato, el postor ganador debe entregar a la Entidad la garantía de fiel cumplimiento del mismo por una suma equivalente al diez por ciento (10%) del monto del contrato original. Esta se mantiene vigente hasta el consentimiento de la liquidación final.

##### 3.2.2. GARANTÍA DE FIEL CUMPLIMIENTO POR PRESTACIONES ACCESORIAS

En las contrataciones que conllevan la ejecución de prestaciones accesorias, tales como mantenimiento, reparación o actividades afines, se otorga una garantía adicional por una suma equivalente al diez por ciento (10%) del monto del contrato de la prestación accesoria, la misma que debe ser renovada periódicamente hasta el cumplimiento total de las obligaciones garantizadas.

##### Importante

En los contratos de consultorías de obras que celebren las Entidades con las micro y pequeñas empresas, estas últimas pueden otorgar como garantía de fiel cumplimiento el diez por ciento (10%) del monto del contrato, porcentaje que es retenido por la Entidad durante la primera mitad del número total de pagos a realizarse, de forma prorrateada en cada pago, con cargo a ser devuelto a la finalización del mismo, conforme lo establecen los numerales 149.4 y 149.5 del artículo 149 del Reglamento y numeral 151.2 del artículo 151 del Reglamento.

##### 3.2.3. GARANTÍA POR ADELANTO

En caso se haya previsto en la sección específica de las bases la entrega de adelantos, el contratista debe presentar una garantía emitida por idéntico monto conforme a lo estipulado en el artículo 153 del Reglamento.

#### 3.3. REQUISITOS DE LAS GARANTÍAS

Las garantías que se presenten deben ser incondicionales, solidarias, irrevocables y de realización automática en el país, al solo requerimiento de la Entidad. Asimismo, deben ser emitidas por empresas que se encuentren bajo la supervisión directa de la Superintendencia de Banca, Seguros y Administradoras Privadas de Fondos de Pensiones y que cuenten con clasificación de riesgo B o superior. Asimismo, deben estar autorizadas para emitir garantías; o estar consideradas en la última lista de bancos extranjeros de primera categoría que

periódicamente publica el Banco Central de Reserva del Perú.

##### Importante

Corresponde a la Entidad verificar que las garantías presentadas por el postor ganador de la buena pro y/o contratista cumplan con los requisitos y condiciones necesarios para su aceptación y eventual ejecución; sin perjuicio de la determinación de las responsabilidades funcionales que correspondan.

##### Advertencia

Los funcionarios de las Entidades no deben aceptar garantías emitidas bajo condiciones distintas a las establecidas en el presente numeral, debiendo tener en cuenta lo siguiente:

1. La clasificadora de riesgo que asigna la clasificación a la empresa que emite la garantía debe encontrarse listada en el portal web de la SBS (<http://www.sbs.gob.pe/sistema-financiero/clasificadoras-de-riesgo>).
2. Se debe identificar en la página web de la clasificadora de riesgo respectiva, cuál es la clasificación vigente de la empresa que emite la garantía, considerando la vigencia a la fecha de emisión de la garantía.
3. Para fines de lo establecido en el artículo 148 del Reglamento, la clasificación de riesgo B, incluye las clasificaciones B+ y B.
4. Si la empresa que otorga la garantía cuenta con más de una clasificación de riesgo emitida por distintas empresas listadas en el portal web de la SBS, bastará que en una de ellas cumpla con la clasificación mínima establecida en el Reglamento.

En caso exista alguna duda sobre la clasificación de riesgo asignada a la empresa emisora de la garantía, se deberá consultar a la clasificadora de riesgos respectiva.

De otro lado, además de cumplir con el requisito referido a la clasificación de riesgo, a efectos de verificar si la empresa emisora se encuentra autorizada por la SBS para emitir garantías, debe revisarse el portal web de dicha Entidad (<http://www.sbs.gob.pe/sistema-financiero/relacion-de-empresas-que-se-encuentran-autorizadas-a-emitar-cartas-fianza>).

Los funcionarios competentes deben verificar la autenticidad de la garantía a través de los mecanismos establecidos (consulta web, teléfono u otros) por la empresa emisora.

#### 3.4. EJECUCIÓN DE GARANTÍAS

La Entidad puede solicitar la ejecución de las garantías conforme a los supuestos contemplados en el artículo 155 del Reglamento.

#### 3.5. ADELANTOS

La Entidad puede entregar adelantos directos al contratista, los que en ningún caso exceden en conjunto del treinta por ciento (30%) del monto del contrato original, siempre que ello haya sido previsto en la sección específica de las bases.

#### 3.6. PENALIDADES

##### 3.6.1. PENALIDAD POR MORA EN LA EJECUCIÓN DE LA PRESTACIÓN

En caso de retraso injustificado del contratista en la ejecución de las prestaciones objeto del contrato, la Entidad le aplica automáticamente una penalidad por mora por cada día de atraso, de conformidad con el artículo 162 del Reglamento.

### 3.6.2. OTRAS PENALIDADES

La Entidad puede establecer penalidades distintas a la mencionada en el numeral precedente, según lo previsto en el artículo 163 del Reglamento y lo indicado en la sección específica de las bases.

Estos dos tipos de penalidades se calculan en forma independiente y pueden alcanzar cada una un monto máximo equivalente al diez por ciento (10%) del monto del contrato vigente, o de ser el caso, del ítem que debió ejecutarse.

### 3.7. PAGOS

El pago se realiza después de ejecutada la respectiva prestación, pudiendo contemplarse pagos a cuenta, según la forma establecida en la sección específica de las bases o en el contrato.

La Entidad paga las contraprestaciones pactadas a favor del contratista dentro de los diez (10) días calendario siguientes de otorgada la conformidad de los servicios, siempre que se verifiquen las condiciones establecidas en el contrato para ello, bajo responsabilidad del funcionario competente.

La conformidad se emite en un plazo máximo de quince (15) días, bajo responsabilidad del funcionario que debe emitir la conformidad.

En el caso que se haya suscrito contrato con un consorcio, el pago se realizará de acuerdo a lo que se indique en el contrato de consorcio.

#### Advertencia

*En caso de retraso en los pagos a cuenta o pago final por parte de la Entidad, salvo que se deba a caso fortuito o fuerza mayor, esta reconoce al contratista los intereses legales correspondientes, de conformidad con el artículo 39 de la Ley y 171 del Reglamento, debiendo repetir contra los responsables de la demora injustificada.*

### 3.8. INCUMPLIMIENTO DEL CONTRATO

Las causales para la resolución del contrato, serán aplicadas de conformidad con el artículo 36 de la Ley y 164 del Reglamento.

### 3.9. DISPOSICIONES FINALES

Todos los demás aspectos del presente procedimiento no contemplados en las bases se regirán supletoriamente por la Ley y su Reglamento, así como por las disposiciones legales vigentes.

## SECCIÓN ESPECÍFICA

## CONDICIONES ESPECIALES DEL PROCEDIMIENTO DE SELECCIÓN

(EN ESTA SECCIÓN LA ENTIDAD DEBERÁ COMPLETAR LA INFORMACIÓN EXIGIDA, DE ACUERDO A LAS INSTRUCCIONES INDICADAS)



**CAPÍTULO I  
GENERALIDADES**

**1.1. ENTIDAD CONVOCANTE**

Nombre : GOBIERNO REGIONAL DE UCAYALI  
RUC N° : 20393066386  
Domicilio legal : Jr. Raymondi N° 220 - PUCALLPA  
Teléfono: : 061-571627 Anexo: ----  
Correo electrónico: : procesos@regionucayali.gob.pe  
adicionalmente: [gri.procesos@gmail.com](mailto:gri.procesos@gmail.com)

**1.2. OBJETO DE LA CONVOCATORIA**

El presente procedimiento de selección tiene por objeto la contratación del servicio de CONSULTORÍA DE OBRA PARA LA ELABORACIÓN DEL EXPEDIENTE TÉCNICO DEL PROYECTO: "MEJORAMIENTO DE LOS SERVICIOS ARCHIVÍSTICOS DEL ARCHIVO REGIONAL, DISTRITO DE MANANTAY - PROVINCIA DE CORONEL PORTILLO - DEPARTAMENTO DE UCAYALI". CUI N°2529889.

**1.3. VALOR REFERENCIAL<sup>3</sup>**

El valor referencial asciende a S/ 448,164.00 (CUATROCIENTOS CUARENTA Y OCHO MIL CIENTO SESENTA Y CUATRO CON 00/100 SOLES), incluidos los impuestos de Ley y cualquier otro concepto que incida en el costo total del servicio de consultoría de obra. El valor referencial ha sido calculado al mes de NOVIEMBRE 2021.

Valor Referencial (VR)	Límites <sup>4</sup>	
	Inferior	Superior
S/448,164.00 (CUATROCIENTOS CUARENTA Y OCHO MIL CIENTO SESENTA Y CUATRO CON 00/100 SOLES)	S/403,347.60 (CUATROCIENTOS TRES MIL TRESCIENTOS CUARENTA Y SIETE CON 60/100 SOLES)	S/492,980.40 (CUATROCIENTOS NOVENTA Y DOS MIL NOVECIENTOS OCHENTA CON 40/100 SOLES)

**Importante**

Las ofertas económicas no pueden exceder los límites del valor referencial de conformidad con el numeral 28.2 del artículo 28 de la Ley.

<sup>3</sup> El monto del valor referencial indicado en esta sección de las bases no debe diferir del monto del valor referencial consignado en la ficha del procedimiento en el SEACE. No obstante, de existir contradicción entre estos montos, primará el monto del valor referencial indicado en las bases aprobadas.

<sup>4</sup> De acuerdo a lo señalado en el artículo 48 del Reglamento, estos límites se calculan considerando dos (2) decimales. Para ello, si el límite inferior tiene más de dos decimales, se aumenta en un dígito el valor del segundo decimal; en el caso del límite superior, se considera el valor del segundo decimal sin efectuar el redondeo.

Valor Referencial (VR)	Límite Inferior		Límite Superior	
	Con IGTV	Sin IGTV	Con IGTV	Sin IGTV
S/448,164.00 (CUATROCIENTOS CUARENTA Y OCHO MIL CIENTO SESENTA Y CUATRO CON 00/100 SOLES)	S/403,347.60 (CUATROCIENTOS TRES MIL TRESCIENTOS CUARENTA Y SIETE CON 60/100 SOLES)	S/341,820.00 (TRESCIENTOS CUARENTA Y UN MIL OCHOCIENTOS VEINTE CON 00/100 SOLES)	S/492,980.40 (CUATROCIENTOS NOVENTA Y DOS MIL NOVECIENTOS OCHENTA CON 40/100 SOLES)	S/417,780.00 (CUATROCIENTOS DIECISIETE MIL SETECIENTOS OCHENTA CON 00/100 SOLES)

**1.4. EXPEDIENTE DE CONTRATACIÓN**

El expediente de contratación fue aprobado mediante Resolución Gerencial General Regional N°379-2021-GRU-GGR, de fecha 30.11.2021.

**1.5. FUENTE DE FINANCIAMIENTO**

RECURSOS DETERMINADOS

**Importante**

La fuente de financiamiento debe corresponder a aquella prevista en la Ley de Equilibrio Financiero del Presupuesto del Sector Público del año fiscal en el cual se convoca el procedimiento de selección.

**1.6. SISTEMA DE CONTRATACIÓN**

El presente procedimiento se rige por el sistema de SUMA ALZADA de acuerdo con lo establecido en el expediente de contratación respectivo.

**Importante**

En el caso de supervisión de obras, cuando se haya previsto que las actividades comprenden la liquidación del contrato de obra, la supervisión se rige bajo el sistema de tarifas mientras que la liquidación se rige bajo el sistema a suma alzada.

**1.7. ALCANCES DEL REQUERIMIENTO**

El alcance de la prestación está definido en el Capítulo III de la presente sección de las bases.

**1.8. PLAZO DE PRESTACIÓN DEL SERVICIO DE CONSULTORÍA DE OBRA**

Los servicios de consultoría de obra materia de la presente convocatoria se prestarán en el plazo de NOVENTA (90) DIAS CALENDARIOS, en concordancia con lo establecido en el expediente de contratación.

**Importante**

En el caso de supervisión de obras, el plazo inicial del contrato debe estar vinculado al del contrato de la obra a ejecutar y comprender hasta la liquidación de la obra, de conformidad con el artículo 10 de la Ley.

## 1.9. COSTO DE REPRODUCCIÓN Y ENTREGA DE BASES

Los participantes registrados tienen el derecho de recabar un ejemplar de las bases, para cuyo efecto deben cancelar S/10.00 (DIEZ Y 00/100 SOLES) en CAJA DEL GOBIERNO REGIONAL DE UCAYALI – SEDE CENTRAL – Jr. Raymondi N°220, Callería, Coronel Portillo, Ucayali

### Importante

*El costo de entrega de un ejemplar de las bases no puede exceder el costo de su reproducción.*

## 1.10. BASE LEGAL

- Ley N° 28411, Ley General del Sistema Nacional del Presupuesto.
- Ley 31084, Ley que aprueba el Presupuesto del Sector Público para el Año Fiscal 2021.
- Ley 31085, Ley de Equilibrio Financiero del Presupuesto del Sector Público del año fiscal 2021.
- Ley N° 27806, Ley de Transparencia y de Acceso a la Información Pública.
- Ley N° 30225, que aprueba la Ley de Contrataciones del Estado y su modificatoria el Decreto Legislativo 1444.
- Decreto Supremo N° 344-2018-EF, Reglamento de la Ley de Contrataciones del Estado, modificado por el Decreto Supremo N° 377-2019-EF y Decreto Supremo N° 168-2020-EF.
- Decreto Supremo N° 004-2019-JUS que aprueba el T.U.O. de la ley N° 27444 Ley del Procedimiento Administrativo General.
- Directivas y opiniones del Organismo Supervisor de las Contrataciones del Estado (OSCE).
- Reglamento Nacional de Edificaciones
- Normas sobre consideraciones de mitigación de impacto Ambiental.
- Reglamento del sistema Nacional de Defensa Civil
- Reglamento nacional de Edificaciones
- Normas Técnicas de Edificación G.050 – Seguridad durante la Construcción.
- Y otras aplicables

Las referidas normas incluyen sus respectivas modificaciones, de ser el caso.

## CAPÍTULO II DEL PROCEDIMIENTO DE SELECCIÓN

### 2.1. CALENDARIO DEL PROCEDIMIENTO DE SELECCIÓN

Según el cronograma de la ficha de selección de la convocatoria publicada en el SEACE.

### Importante

*De conformidad con la vigesimosegunda Disposición Complementaria Final del Reglamento, en caso la Entidad (Ministerios y sus organismos públicos, programas o proyectos adscritos) haya difundido el requerimiento a través del SEACE siguiendo el procedimiento establecido en dicha disposición, no procede formular consultas u observaciones al requerimiento.*

### 2.2. CONTENIDO DE LAS OFERTAS

#### 2.2.1. OFERTA TÉCNICA

La oferta contendrá, además de un índice de documentos<sup>5</sup>, la siguiente documentación:

##### 2.2.1.1. Documentación de presentación obligatoria

#### A. Documentos para la admisión de la oferta

a.1) Declaración jurada de datos del postor. (Anexo N° 1)

a.2) Documento que acredite la representación de quien suscribe la oferta.

En caso de persona jurídica, copia del certificado de vigencia de poder del representante legal, apoderado o mandatario designado para tal efecto.

En caso de persona natural, copia del documento nacional de identidad o documento análogo, o del certificado de vigencia de poder otorgado por persona natural, del apoderado o mandatario, según corresponda.

En el caso de consorcios, este documento debe ser presentado por cada uno de los integrantes del consorcio que suscriba la promesa de consorcio, según corresponda.

#### Advertencia

*De acuerdo con el artículo 4 del Decreto Legislativo N° 1246, las Entidades están prohibidas de exigir a los administrados o usuarios la información que puedan obtener directamente mediante la interoperabilidad a que se refieren los artículos 2 y 3 de dicho Decreto Legislativo. En esa medida, si la Entidad es usuaria de la Plataforma de Interoperabilidad del Estado – PIDE<sup>6</sup> y siempre que el servicio web se encuentre activo en el Catálogo de Servicios de dicha plataforma, no corresponderá exigir el certificado de vigencia de poder y/o documento nacional de identidad.*

<sup>5</sup> La omisión del índice no determina la no admisión de la oferta.

<sup>6</sup> Para mayor información de las Entidades usuarias y del Catálogo de Servicios de la Plataforma de Interoperabilidad del Estado – PIDE ingresar al siguiente enlace <https://www.gobiernodigital.gob.pe/interoperabilidad/>



- a.3) Declaración jurada de acuerdo con el literal b) del artículo 52 del Reglamento. (Anexo N° 2)
- a.4) Declaración jurada de cumplimiento de los Términos de Referencia contenidos en el numeral 3.1 del Capítulo III de la presente sección. (Anexo N° 3)
- a.5) Declaración jurada de plazo de prestación del servicio de consultoría de obra. (Anexo N° 4)
- a.6) Promesa de consorcio con firmas legalizadas, de ser el caso, en la que se consigne los integrantes, el representante común, el domicilio común y las obligaciones a las que se compromete cada uno de los integrantes del consorcio así como el porcentaje equivalente a dichas obligaciones. (Anexo N° 5)

**Importante**

El comité de selección verifica la presentación de los documentos requeridos. De no cumplir con lo requerido, la oferta se considera no admitida.

**B. Documentos para acreditar los requisitos de calificación**

Incorporar en la oferta los documentos que acreditan los "Requisitos de Calificación" que se detallan en el numeral 3.2 del Capítulo III de la presente sección de las bases.

**2.2.1.2. Documentación de presentación facultativa:**

- a) Incorporar en la oferta los documentos que acreditan los "Factores de Evaluación" establecidos en el Capítulo IV de la presente sección de las bases, a efectos de obtener el puntaje previsto en dicho Capítulo para cada factor.
- b) Los postores que apliquen el beneficio de la exoneración del IGV previsto en la Ley N° 27037, Ley de Promoción de la Inversión en la Amazonía, deben presentar la Declaración Jurada de cumplimiento de condiciones para la aplicación de la exoneración del IGV (Anexo N° 7).

**Advertencia**

El comité de selección no podrá exigir al postor la presentación de documentos que no hayan sido indicados en los acápite "Documentos para la admisión de la oferta", "Requisitos de calificación" y "Factores de evaluación".

**2.2.2. OFERTA ECONÓMICA**

La oferta económica expresada en SOLES debe registrarse directamente en el formulario electrónico del SEACE.

Adicionalmente, se debe adjuntar el Anexo N° 6, en el caso de procedimientos convocados a precios unitarios o tarifas.

En el caso de procedimientos convocados a suma alzada únicamente se debe adjuntar el Anexo N° 6, cuando corresponda indicar el monto de la oferta de la prestación accesoria o que el postor goza de alguna exoneración legal.

El monto total de la oferta económica y los subtotales que lo componen deben ser expresados con dos (2) decimales. Los precios unitarios o tarifas pueden ser expresados con más de dos (2) decimales.

**Importante**

- El comité de selección declara no admitidas las ofertas que no se encuentren dentro de los límites del valor referencial previstos en el numeral 28.2 del artículo 28 de la Ley.
- La estructura de costos, se presenta para el perfeccionamiento del contrato.

**2.3. DETERMINACIÓN DEL PUNTAJE TOTAL DE LAS OFERTAS**

Una vez evaluadas las ofertas técnica y económica se procederá a determinar el puntaje total de las mismas.

El puntaje total de las ofertas es el promedio ponderado de ambas evaluaciones, obtenido de la aplicación de la siguiente fórmula:

$$PTPi = c_1 PT_i + c_2 Pe_i$$

Donde:

- PTPi = Puntaje total del postor i  
PTi = Puntaje por evaluación técnica del postor i  
Pei = Puntaje por evaluación económica del postor i  
c<sub>1</sub> = Coeficiente de ponderación para la evaluación técnica.  
c<sub>2</sub> = Coeficiente de ponderación para la evaluación económica.

Se aplicarán las siguientes ponderaciones:

- c<sub>1</sub> = 0.80  
c<sub>2</sub> = 0.20

Donde: c<sub>1</sub> + c<sub>2</sub> = 1.00

**2.4. REQUISITOS PARA PERFECCIONAR EL CONTRATO**

El postor ganador de la buena pro debe presentar los siguientes documentos para perfeccionar el contrato:

- Garantía de fiel cumplimiento del contrato.
- Garantía de fiel cumplimiento por prestaciones accesorias, de ser el caso.
- Contrato de consorcio con firmas legalizadas ante Notario de cada uno de los integrantes, de ser el caso.
- Código de cuenta interbancaria (CCI) o, en el caso de proveedores no domiciliados, el número de su cuenta bancaria y la entidad bancaria en el exterior.
- Copia de la vigencia del poder del representante legal de la empresa que acredite que cuenta con facultades para perfeccionar el contrato, cuando corresponda.
- Copia de DNI del postor en caso de persona natural, o de su representante legal en caso de persona jurídica.

**Advertencia**

De acuerdo con el artículo 4 del Decreto Legislativo N° 1246, las Entidades están prohibidas de exigir a los administrados o usuarios la información que puedan obtener directamente mediante la interoperabilidad a que se refieren los artículos 2 y 3 de dicho Decreto Legislativo. En esa medida, si la Entidad es usuaria de la Plataforma de Interoperabilidad del Estado - PIDE<sup>7</sup> y siempre que el servicio web se encuentre activo en el Catálogo de Servicios de dicha plataforma, no corresponderá exigir los documentos previstos en los literales e) y f).

<sup>7</sup> Para mayor información de las Entidades usuarias y del Catálogo de Servicios de la Plataforma de Interoperabilidad del Estado - PIDE ingresar al siguiente enlace <https://www.gobiernodigital.gob.pe/interoperabilidad/>



- g) Domicilio para efectos de la notificación durante la ejecución del contrato, **en la ciudad de Pucallpa.**
- h) Detalle de los precios unitarios de la oferta económica<sup>8</sup>.
- i) Estructura de costos de la oferta económica.
- j) Detalle del monto de la oferta económica de cada uno de los servicios de consultoría de obra que conforman el paquete<sup>9</sup>.
- k) Copia de los diplomas que acrediten la formación académica requerida del personal clave, en caso que el grado o título profesional requerido no se encuentren publicados en el Registro Nacional de Grados Académicos y Títulos Profesionales a cargo de la de la Superintendencia Nacional de Educación Superior Universitaria – SUNEDU<sup>10</sup>.
- l) Copia de (i) contratos y su respectiva conformidad o (ii) constancias o (iii) certificados o (iv) cualquier otra documentación que, de manera fehaciente demuestre la experiencia del personal clave.
- m) Copia de documentos que sustenten la propiedad, la posesión, el compromiso de compra venta o alquiler u otro documento que acredite la disponibilidad del requisito de calificación equipamiento estratégico. En el caso que el postor ganador sea un consorcio los documentos de acreditación de este requisito pueden estar a nombre del consorcio o de uno de sus integrantes<sup>11</sup>.
- n) **Correo electrónico para efectos de la notificación durante la ejecución del contrato, con el documento que lo autoriza.**

#### Importante

- La Entidad debe aceptar las diferentes denominaciones utilizadas para acreditar la carrera profesional requerida, aun cuando no coincida literalmente con aquella prevista en los requisitos de calificación (por ejemplo Ingeniería Ambiental, Ingeniería en Gestión Ambiental, Ingeniería y Gestión Ambiental u otras denominaciones).
- Los documentos que acreditan la experiencia del personal clave deben incluir como mínimo los nombres y apellidos del personal, el cargo desempeñado, el plazo de la prestación indicando el día, mes y año de inicio y culminación, el nombre de la Entidad u organización que emite el documento, la fecha de emisión y nombres y apellidos de quien suscribe el documento.

En caso estos documentos establezcan el plazo de la experiencia adquirida por el personal clave en meses sin especificar los días la Entidad debe considerar el mes completo.

De presentarse experiencia ejecutada paralelamente (traslape), para el cómputo del tiempo de dicha experiencia sólo se considerará una vez el período traslapado. No obstante, de presentarse períodos traslapados en el supervisor de obra, no se considera ninguna de las experiencias acreditadas, salvo la supervisión de obras por paquete.

Se considerará aquella experiencia que no tenga una antigüedad mayor a veinticinco (25) años anteriores a la fecha de la presentación de ofertas.

Asimismo, la Entidad debe valorar de manera integral los documentos presentados para acreditar dicha experiencia. En tal sentido, aun cuando en los documentos presentados la denominación del cargo o puesto no coincida literalmente con aquella prevista en los requisitos de calificación, se deberá validar la experiencia si las actividades que realizó el profesional corresponden con la función propia del cargo o puesto requerido.

- Cuando el postor ganador de la buena pro presenta como personal clave a profesionales que se encuentren prestando servicios como residente o supervisor en obras contratadas por la Entidad que no cuentan con recepción, procede otorgar plazo adicional para subsanar,

<sup>8</sup> Incluir solo en caso de la contratación bajo el sistema a suma alzada.

<sup>9</sup> Incluir solo en caso de contrataciones por paquete.

<sup>10</sup> <https://enlinea.sunedu.gob.pe/>

<sup>11</sup> Incluir solo en caso se haya incluido el equipamiento estratégico como requisito de calificación.

conforme lo previsto en el literal a) del artículo 141 del Reglamento.

- En caso que el postor ganador de la buena pro sea un consorcio, las garantías que presente este para el perfeccionamiento del contrato, así como durante la ejecución contractual, de ser el caso, además de cumplir con las condiciones establecidas en el artículo 33 de la Ley y en el artículo 148 del Reglamento, deben consignar expresamente el nombre completo o la denominación o razón social de los integrantes del consorcio, en calidad de garantizados, de lo contrario no podrán ser aceptadas por las Entidades. No se cumple el requisito antes indicado si se consigna únicamente la denominación del consorcio, conforme lo dispuesto en la Directiva "Participación de Proveedores en Consorcio en las Contrataciones del Estado".
- En los contratos de consultoría de obras que celebren las Entidades con las micro y pequeñas empresas, estas últimas pueden otorgar como garantía de fiel cumplimiento el diez por ciento (10%) del monto del contrato, porcentaje que es retenido por la Entidad durante la primera mitad del número total de pagos a realizarse, de forma prorrateada en cada pago, con cargo a ser devuelto a la finalización del mismo, conforme lo establece el numeral 149.4 del artículo 149 del Reglamento y numeral 151.2 del artículo 151 del Reglamento. Para dicho efecto los postores deben encontrarse registrados en el REMYPE, consignando en la Declaración Jurada de Datos del Postor (Anexo N° 1) o en la solicitud de retención de la garantía durante el perfeccionamiento del contrato, que tienen la condición de MYPE, lo cual será verificado por la Entidad en el link <http://www2.trabajo.gob.pe/servicios-en-linea-2-2> opción consulta de empresas acreditadas en el REMYPE.

#### Importante

- Corresponde a la Entidad verificar que las garantías presentadas por el postor ganador de la buena pro cumplan con los requisitos y condiciones necesarios para su aceptación y eventual ejecución; sin perjuicio de la determinación de las responsabilidades funcionales que correspondan.
- De conformidad con el Reglamento Consular del Perú aprobado mediante Decreto Supremo N° 076-2005-RE para que los documentos públicos y privados extendidos en el exterior tengan validez en el Perú, deben estar legalizados por los funcionarios consulares peruanos y refrendados por el Ministerio de Relaciones Exteriores del Perú, salvo que se trate de documentos públicos emitidos en países que formen parte del Convenio de la Apostilla, en cuyo caso bastará con que estos cuenten con la Apostilla de la Haya<sup>12</sup>.
- La Entidad no puede exigir documentación o información adicional a la consignada en el presente numeral para el perfeccionamiento del contrato.

## 2.5. PERFECCIONAMIENTO DEL CONTRATO

El contrato se perfecciona con la suscripción del documento que lo contiene. Para dicho efecto el postor ganador de la buena pro, dentro del plazo previsto en el artículo 141 del Reglamento, debe presentar la documentación requerida en Mesa de Partes del Gobierno Regional de Ucayali, sito en Jr. Raymondi N° 220, calleria, Coronel Portillo, Ucayali – Oficina de Logística.

## 2.6. ADELANTOS<sup>13</sup>

"La Entidad otorgará un (01) adelanto directo por el 30% del monto del contrato original.

El contratista debe solicitar los adelantos dentro de los 08 días calendario después de la suscripción del contrato, adjuntando a su solicitud la garantía por adelantos<sup>14</sup> mediante carta fianza o póliza de caución acompañada del comprobante de pago correspondiente. Vencido dicho plazo no procede la

<sup>12</sup> Según lo previsto en la Opinión N° 009-2016/DTN.

<sup>13</sup> Si la Entidad ha previsto la entrega de adelantos, debe prever el plazo en el cual el contratista debe solicitar el adelanto, así como el plazo de entrega del mismo, conforme a lo previsto en el artículo 156 del Reglamento.

<sup>14</sup> De conformidad con el artículo 153 del Reglamento, esta garantía debe ser emitida por idéntico monto y un plazo mínimo de vigencia de tres (3) meses, renovable por un plazo idéntico hasta la amortización total del adelanto otorgado. Cuando el plazo de ejecución contractual sea menor a tres (3) meses, las garantías pueden ser emitidas con una vigencia menor, siempre que cubra la fecha prevista para la amortización total del adelanto otorgado.



solicitud.

La Entidad debe entregar el monto solicitado dentro de los 07 días calendarios siguientes a la presentación de la solicitud del contratista.

## 2.7. FORMA DE PAGO

La Entidad realizará el pago de la contraprestación pactada a favor del contratista en PAGOS PARCIALES, de acuerdo al detalle del siguiente cuadro:

N° DE PAGO	% PAGO	OBSERVACIONES
PRIMER PAGO	30%	A la conformidad otorgada por la Sub Gerencia de Estudios de la Gerencia Regional de Infraestructura del GOREU del Primer Entregable.
SEGUNDO PAGO	40%	A la conformidad otorgada por la Sub Gerencia de Estudios de la Gerencia Regional de Infraestructura del GOREU por el Segundo Entregable.
TERCER PAGO	30%	A la conformidad otorgada por la Sub Gerencia de Estudios de la Gerencia Regional de Infraestructura del GOREU por el Tercer Entregable.

Para efectos del pago de las contraprestaciones ejecutadas por el contratista, la Entidad debe contar con la siguiente documentación:

- Informe del funcionario responsable de la Sub Gerencia de Estudios emitiendo la conformidad de la prestación efectuada.
- Comprobante de pago.
- Y otra documentación que requiera de acuerdo a los Términos de Referencia.

Dicha documentación se debe presentar en Mesa de Partes del Gobierno Regional de Ucayali – Sede Central, sito en Jr. Raymondi N° 220, calleria, Coronel Portillo, Ucayali.

## CAPÍTULO III REQUERIMIENTO

### Importante

De conformidad con el numeral 29.8 del artículo 29 del Reglamento, el área usuaria es responsable de la adecuada formulación del requerimiento, debiendo asegurar la calidad técnica y reducir la necesidad de su reformulación por errores o deficiencias técnicas que repercutan en el proceso de contratación.

## 3.1. TERMINOS DE REFERENCIA

SE ADJUNTA AL FINAL DE LA PRESENTE Y FORMA PARTE INTEGRANTE DE LA PRESENTA BASES.

### Importante

Para determinar que los postores cuentan con las capacidades necesarias para ejecutar el contrato, el comité de selección incorpora los requisitos de calificación previstos por el área usuaria en el requerimiento, no pudiendo incluirse requisitos adicionales, ni distintos a los siguientes:

## 3.2. REQUISITOS DE CALIFICACIÓN

SE ADJUNTA AL FINAL DE LA PRESENTE Y FORMA PARTE INTEGRANTE DE LA PRESENTA BASES.

### Importante

- Si como resultado de una consulta u observación corresponde precisarse o ajustarse el requerimiento, se solicita la autorización del área usuaria y se pone de conocimiento de tal hecho a la dependencia que aprobó el expediente de contratación, de conformidad con el numeral 72.3 del artículo 72 del Reglamento.
- El cumplimiento de los Términos de Referencia se realiza mediante la presentación de una declaración jurada. De ser el caso, adicionalmente la Entidad puede solicitar documentación que acredite el cumplimiento del algún componente de estos. Para dicho efecto consignará de manera detallada los documentos que deben presentar los postores en el literal a.5) del numeral 2.2.1.1 de esta sección de las bases.
- Los requisitos de calificación determinan si los postores cuentan con las capacidades necesarias para ejecutar el contrato, lo que debe ser acreditado documentalmente, y no mediante declaración jurada.

**CAPÍTULO IV  
FACTORES DE EVALUACIÓN**

**EVALUACIÓN TÉCNICA (Puntaje: 100 Puntos)**

FACTORES DE EVALUACIÓN		PUNTAJE / METODOLOGÍA PARA SU ASIGNACIÓN
<b>A.</b>	<b>EXPERIENCIA DEL POSTOR EN LA ESPECIALIDAD</b>	<b>[50] puntos</b>
<p><u>Evaluación:</u></p> <p>El postor debe acreditar un monto facturado acumulado equivalente a <b>2.5 VECES EL VALOR REFERENCIAL</b>, por la contratación de servicios de consultoría de obra iguales o similares al objeto de la convocatoria, durante los diez (10) años anteriores a la fecha de la presentación de ofertas que se computarán desde la fecha de la conformidad o emisión del comprobante de pago, según corresponda.</p> <p><u>Acreditación:</u></p> <p>La experiencia en la especialidad se acreditará con copia simple de (i) contratos u órdenes de servicios y su respectiva conformidad o constancia de prestación; o (ii) comprobantes de pago cuya cancelación se acredite documental y fehacientemente, con voucher de depósito, nota de abono, reporte de estado de cuenta, cualquier otro documento emitido por Entidad del sistema financiero que acredite el abono o mediante cancelación en el mismo comprobante de pago<sup>15</sup>.</p> <p>Las disposiciones sobre el requisito de calificación "Experiencia del postor en la especialidad" previstas en el literal C del numeral 3.2 del Capítulo III de la presente sección de las bases resultan aplicables para el presente factor.</p>		<p>M = Monto facturado acumulado por el postor por la prestación de servicios de consultoría en la especialidad</p> <p>M &gt;= [2.5]<sup>16</sup> veces el valor referencial: <b>[50] puntos</b></p> <p>M &gt;= [2] veces el valor referencial y &lt; [2.5] veces el valor referencial: <b>[25] puntos</b></p> <p>M &gt; [1.5]<sup>17</sup> veces el valor referencial y &lt; [2] veces el valor referencial: <b>[10] puntos</b></p>
<b>B.</b>	<b>METODOLOGÍA PROPUESTA</b>	<b>[50] puntos</b>
<p><u>Evaluación:</u></p> <p>Se evaluará la metodología propuesta por el postor para la ejecución de la consultoría, cuyo contenido mínimo es el siguiente:</p> <p>a. Cuadro 01: Relación de actividades durante el desarrollo de la consultoría.</p>		<p>Desarrolla la metodología que sustenta la oferta</p> <p><b>[50] puntos</b></p>

<sup>15</sup> Cabe precisar que, de acuerdo con la Resolución N° 0065-2018-TCE-S1 del Tribunal de Contrataciones del Estado:

"... el solo sello de cancelado en el comprobante, cuando ha sido colocado por el propio postor, no puede ser considerado como una acreditación que produzca fe fehaciente en relación a que se encuentra cancelado. Admitir ello equivaldría a considerar como válida la sola declaración del postor afirmando que el comprobante de pago ha sido cancelado"

(...)

"Situación diferente se suscita ante el sello colocado por el cliente del postor [sea utilizando el término "cancelado" o "pagado"] supuesto en el cual sí se contaría con la declaración de un tercero que brinde certeza, ante la cual debiera reconocerse la validez de la experiencia".

<sup>16</sup> El monto no puede ser mayor a tres (3) veces el valor referencial.

<sup>17</sup> El monto debe ser mayor al requerido como requisito de calificación. En ese sentido, si por ejemplo se solicitó como requisito de calificación una (1) vez el valor referencial la metodología del factor de evaluación podría ser la siguiente:

M >= 2 veces el valor referencial **[50] puntos**  
M >= 1.5 veces el valor referencial y < 2 veces el valor referencial **[25] puntos**  
M > 1 vez el valor referencial y < 1.5 veces el valor referencial **[10] puntos**

FACTORES DE EVALUACIÓN	PUNTAJE / METODOLOGÍA PARA SU ASIGNACIÓN
<p>Siendo que deberá considerar como mínimo lo siguiente: i. Recopilación histórica de información. ii) Trabajo de Campo, iii) Trabajo de Gabinete de acuerdo a las especialidades.</p> <p>b. Cuadro 02: Organigrama del personal y programa de asignación del personal y recursos.</p> <p>Deberá realizar un organigrama que muestre al personal y recursos que participarán en la consultoría de obra, de acuerdo al coeficiente de participación e inicio efectivo en el servicio.</p> <p>c. Cuadro 03: Programación GANTT del servicio y del personal.</p> <p>Deberá realizar la programación GANTT de acuerdo a la relación de actividades realizadas en el Cuadro N° 01.</p> <p>d. Cuadro 04: Matriz de asignación de responsabilidades.</p> <p>La matriz de responsabilidad deberá realizarse teniendo en cuenta, el cuadro 02 y 03, señalando en cada etapa las responsabilidades que les corresponde por especialidad.</p> <p><u>Acreditación:</u> Se acreditará mediante la presentación de los literales a, b, c y d debidamente desarrollados.</p>	<p>No desarrolla la metodología que sustente la oferta <b>0 puntos</b></p>
<b>PUNTAJE TOTAL</b>	<b>100 puntos<sup>18</sup></b>

Para acceder a la etapa de evaluación económica, el postor debe obtener un **puntaje técnico mínimo de ochenta (80) puntos**.

**Importante**

- Los factores de evaluación elaborados por el comité de selección guardan vinculación, razonabilidad y proporcionalidad con el objeto de la contratación. Asimismo, estos no pueden calificar con puntaje el cumplimiento de los Términos de Referencia ni los requisitos de calificación.
- Las ofertas técnicas que no alcancen el puntaje mínimo especificado son descalificadas.

<sup>18</sup> Es la suma de los puntajes de todos los factores de evaluación, incluyendo los opcionales.



**EVALUACIÓN ECONÓMICA (Puntaje: 100 Puntos)**

FACTOR DE EVALUACIÓN	PUNTAJE / METODOLOGÍA PARA SU ASIGNACIÓN
<b>A. PRECIO</b>	
<p><u>Evaluación:</u></p> <p>Se evaluará considerando la oferta económica del postor.</p> <p><u>Acreditación:</u></p> <p>Se acreditará mediante el registro del monto de la oferta en el SEACE o documento que contiene la oferta económica ( <b>Anexo N° 6</b>), según corresponda.</p>	<p>La evaluación consistirá en asignar un puntaje de cien (100) puntos a la oferta de precio más bajo y otorga a las demás ofertas puntajes inversamente proporcionales a sus respectivos precios, según la siguiente fórmula:</p> $P_i = \frac{O_m \times PMP}{O_i}$ <p>Donde:</p> <p>I = Oferta</p> <p>P<sub>i</sub> = Puntaje de la oferta a evaluar</p> <p>O<sub>i</sub> = Precio i</p> <p>O<sub>m</sub> = Precio de la oferta más baja</p> <p>PMP = Puntaje máximo del precio</p>
<b>PUNTAJE TOTAL</b>	<b>100 puntos</b>

**CAPÍTULO V  
PROFORMA DEL CONTRATO**

**Importante**

*Dependiendo del objeto del contrato, de resultar indispensable, puede incluirse cláusulas adicionales o la adecuación de las propuestas en el presente documento, las que en ningún caso pueden contemplar disposiciones contrarias a la normativa vigente ni a lo señalado en este capítulo.*

Conste por el presente documento, la contratación del servicio de **CONSULTORÍA DE OBRA PARA LA ELABORACIÓN DEL EXPEDIENTE TÉCNICO DEL PROYECTO: "MEJORAMIENTO DE LOS SERVICIOS ARCHIVÍSTICOS DEL ARCHIVO REGIONAL, DISTRITO DE MANANTAY - PROVINCIA DE CORONEL PORTILLO - DEPARTAMENTO DE UCAYALI"**. CUI N°2529889, que celebra de una parte [CONSIGNAR EL NOMBRE DE LA ENTIDAD], en adelante LA ENTIDAD, con RUC N° [.....], con domicilio legal en [.....], representada por [.....], identificado con DNI N° [.....], y de otra parte [.....], con RUC N° [.....], con domicilio legal en [.....], inscrita en la Ficha N° [.....] Asiento N° [.....] del Registro de Personas Jurídicas de la ciudad de [.....], debidamente representado por su Representante Legal, [.....], con DNI N° [.....], según poder inscrito en la Ficha N° [.....] Asiento N° [.....] del Registro de Personas Jurídicas de la ciudad de [.....], a quien en adelante se le denominará EL CONTRATISTA en los términos y condiciones siguientes:

**CLÁUSULA PRIMERA: ANTECEDENTES**

Con fecha [.....], el comité de selección adjudicó la buena pro del CONCURSO PÚBLICO N°008-2021-GRU-GR-CS para la contratación del servicio de **CONSULTORÍA DE OBRA PARA LA ELABORACIÓN DEL EXPEDIENTE TÉCNICO DEL PROYECTO: "MEJORAMIENTO DE LOS SERVICIOS ARCHIVÍSTICOS DEL ARCHIVO REGIONAL, DISTRITO DE MANANTAY - PROVINCIA DE CORONEL PORTILLO - DEPARTAMENTO DE UCAYALI"**. CUI N°2529889. a [INDICAR NOMBRE DEL GANADOR DE LA BUENA PRO], cuyos detalles e importe constan en los documentos integrantes del presente contrato.

**CLÁUSULA SEGUNDA: OBJETO**

El presente contrato tiene por objeto la contratación del servicio de **CONSULTORÍA DE OBRA PARA LA ELABORACIÓN DEL EXPEDIENTE TÉCNICO DEL PROYECTO: "MEJORAMIENTO DE LOS SERVICIOS ARCHIVÍSTICOS DEL ARCHIVO REGIONAL, DISTRITO DE MANANTAY - PROVINCIA DE CORONEL PORTILLO - DEPARTAMENTO DE UCAYALI"**. CUI N°2529889.

**CLÁUSULA TERCERA: MONTO CONTRACTUAL**

El monto total del presente contrato asciende a [CONSIGNAR MONEDA Y MONTO], que incluye todos los impuestos de Ley.

Este monto comprende el costo del servicio de consultoría de obra, todos los tributos, seguros, transporte, inspecciones, pruebas y, de ser el caso, los costos laborales conforme a la legislación vigente, así como cualquier otro concepto que pueda tener incidencia sobre la ejecución del servicio de consultoría de obra materia del presente contrato.

**CLÁUSULA CUARTA: DEL PAGO<sup>19</sup>**

LA ENTIDAD se obliga a pagar la contraprestación a EL CONTRATISTA en [INDICAR MONEDA], en PAGOS PARCIALES luego de la recepción formal y completa de la documentación correspondiente, según lo establecido en el artículo 171 del Reglamento de la Ley de Contrataciones del Estado, de acuerdo al siguiente cuadro:

<sup>19</sup> En cada caso concreto, dependiendo de la naturaleza del contrato, podrá adicionarse la información que resulte pertinente a efectos de generar el pago.



N° DE PAGO	% PAGO	OBSERVACIONES
PRIMER PAGO	30%	A la conformidad otorgada por la Sub Gerencia de Estudios de la Gerencia Regional de Infraestructura del GOREU del Primer Entregable.
SEGUNDO PAGO	40%	A la conformidad otorgada por la Sub Gerencia de Estudios de la Gerencia Regional de Infraestructura del GOREU por el Segundo Entregable.
TERCER PAGO	30%	A la conformidad otorgada por la Sub Gerencia de Estudios de la Gerencia Regional de Infraestructura del GOREU por el Tercer Entregable.

Para tal efecto, el responsable de otorgar la conformidad de la prestación deberá hacerlo en un plazo que no excederá de los quince (15) días, bajo responsabilidad de dicho funcionario.

LA ENTIDAD debe efectuar el pago dentro de los diez (10) días calendario siguientes de otorgada la conformidad de los servicios, siempre que se verifiquen las condiciones establecidas en el contrato para ello, bajo responsabilidad del funcionario competente.

En caso de retraso en el pago por parte de LA ENTIDAD, salvo que se deba a caso fortuito o fuerza mayor, EL CONTRATISTA tendrá derecho al pago de intereses legales conforme a lo establecido en el artículo 39 de la Ley de Contrataciones del Estado y en el artículo 171 de su Reglamento, los que se computan desde la oportunidad en que el pago debió efectuarse.

#### **CLÁUSULA QUINTA: DEL PLAZO DE LA EJECUCIÓN DE LA PRESTACIÓN**

El plazo de ejecución del presente contrato es de **NOVENTA (90) DÍAS CALENDARIOS** el mismo que se computa desde el día siguiente de la firma de contrato.

#### **CLÁUSULA SEXTA: PARTES INTEGRANTES DEL CONTRATO**

El presente contrato está conformado por las bases integradas, la oferta ganadora<sup>20</sup>, así como los documentos derivados del procedimiento de selección que establezcan obligaciones para las partes.

#### **CLÁUSULA SÉTIMA: GARANTÍAS**

EL CONTRATISTA entregó al perfeccionamiento del contrato la respectiva garantía incondicional, solidaria, irrevocable, y de realización automática en el país al solo requerimiento, a favor de LA ENTIDAD, por los conceptos, montos y vigencias siguientes:

- De fiel cumplimiento del contrato: [CONSIGNAR EL MONTO], a través de la [INDICAR EL TIPO DE GARANTÍA PRESENTADA] N° [INDICAR NÚMERO DEL DOCUMENTO] emitida por [SEÑALAR EMPRESA QUE LA EMITE]. Monto que es equivalente al diez por ciento (10%) del monto del contrato original, la misma que debe mantenerse vigente hasta el consentimiento de la liquidación final.

#### **Importante**

Al amparo de lo dispuesto en el numeral 149.4 del artículo 149 del Reglamento de la Ley de Contrataciones del Estado, en los contratos de consultoría de obra, si el postor ganador de la buena pro solicita la retención del diez por ciento (10%) del monto del contrato original como garantía de fiel cumplimiento de contrato, debe consignarse lo siguiente:

"De fiel cumplimiento del contrato: [CONSIGNAR EL MONTO], a través de la retención que debe efectuar LA ENTIDAD, durante la primera mitad del número total de pagos a realizarse, de forma prorrateada, con cargo a ser devuelto a la finalización del mismo."

<sup>20</sup> La oferta ganadora comprende a la oferta técnica y oferta económica del postor ganador de la buena pro.

En el caso que corresponda, consignar lo siguiente:

- Garantía fiel cumplimiento por prestaciones accesorias: [CONSIGNAR EL MONTO], a través de la [INDICAR EL TIPO DE GARANTÍA PRESENTADA] N° [INDICAR NÚMERO DEL DOCUMENTO] emitida por [SEÑALAR EMPRESA QUE LA EMITE], la misma que debe mantenerse vigente hasta el cumplimiento total de las obligaciones garantizadas.

#### **Importante**

Al amparo de lo dispuesto en el numeral 151.2 del artículo 151 del Reglamento de la Ley de Contrataciones del Estado, si el postor ganador de la buena pro solicita la retención del diez por ciento (10%) del monto del contrato de la prestación accesorias como garantía de fiel cumplimiento de prestaciones accesorias, debe consignarse lo siguiente:

- "De fiel cumplimiento por prestaciones accesorias: [CONSIGNAR EL MONTO], a través de la retención que debe efectuar LA ENTIDAD, durante la primera mitad del número total de pagos a realizarse, de forma prorrateada, con cargo a ser devuelto a la finalización del mismo."

#### **CLÁUSULA OCTAVA: EJECUCIÓN DE GARANTÍAS POR FALTA DE RENOVACIÓN**

LA ENTIDAD puede solicitar la ejecución de las garantías cuando EL CONTRATISTA no las hubiere renovado antes de la fecha de su vencimiento, conforme a lo dispuesto en el literal a) del numeral 155.1 del artículo 155 del Reglamento de la Ley de Contrataciones del Estado.

#### **CLÁUSULA NOVENA: ADELANTO DIRECTO**

"La Entidad otorgará un (01) adelanto directo por el 30% del monto del contrato original.

El contratista debe solicitar los adelantos dentro de los 08 días calendarios después de la suscripción del contrato, adjuntando a su solicitud la garantía por adelantos<sup>21</sup> mediante carta fianza o póliza de caución acompañada del comprobante de pago correspondiente. Vencido dicho plazo no procede la solicitud.

La Entidad debe entregar el monto solicitado dentro de los 07 días calendarios siguientes a la presentación de la solicitud del contratista.

#### **CLÁUSULA DÉCIMA: CONFORMIDAD DE LA PRESTACIÓN DEL SERVICIO**

La conformidad de la prestación del servicio se regula por lo dispuesto en el artículo 168 del Reglamento de la Ley de Contrataciones del Estado. La conformidad será otorgada por la Sub Gerencia de Estudios de la Gerencia Regional de Infraestructura.

De existir observaciones, LA ENTIDAD las comunica al CONTRATISTA, indicando claramente el sentido de estas, otorgándole un plazo para subsanar no menor de cinco (5) ni mayor de quince (15) días. Si pese al plazo otorgado, EL CONTRATISTA no cumpliera a cabalidad con la subsanación, LA ENTIDAD puede otorgar al CONTRATISTA periodos adicionales para las correcciones pertinentes. En este supuesto corresponde aplicar la penalidad por mora desde el vencimiento del plazo para subsanar.

Este procedimiento no resulta aplicable cuando la consultoría manifiestamente no cumplan con las características y condiciones ofrecidas, en cuyo caso LA ENTIDAD no otorga la conformidad, debiendo considerarse como no ejecutada la prestación, aplicándose la penalidad que corresponda por cada día de atraso.

#### **CLÁUSULA UNDÉCIMA: DECLARACIÓN JURADA DEL CONTRATISTA**

EL CONTRATISTA declara bajo juramento que se compromete a cumplir las obligaciones derivadas del presente contrato, bajo sanción de quedar inhabilitado para contratar con el Estado en caso de incumplimiento.

#### **CLÁUSULA DUODÉCIMA: RESPONSABILIDAD POR VICIOS OCULTOS**

La conformidad del servicio por parte de LA ENTIDAD no enerva su derecho a reclamar

<sup>21</sup> De conformidad con el artículo 153 del Reglamento, esta garantía debe ser emitida por idéntico monto y un plazo mínimo de vigencia de tres (3) meses, renovable por un plazo idéntico hasta la amortización total del adelanto otorgado. Cuando el plazo de ejecución contractual sea menor a tres (3) meses, las garantías pueden ser emitidas con una vigencia menor, siempre que cubra la fecha prevista para la amortización total del adelanto otorgado.



posteriormente por defectos o vicios ocultos, conforme a lo dispuesto por los artículos 40 de la Ley de Contrataciones del Estado y 173 de su Reglamento.

"El plazo máximo de responsabilidad del contratista por errores o deficiencias o por vicios ocultos puede ser reclamada por la Entidad por cinco (05) años después de la conformidad de obra otorgada por LA ENTIDAD".

#### CLÁUSULA DÉCIMA TERCERA: PENALIDADES

Si EL CONTRATISTA incurre en retraso injustificado en la ejecución de las prestaciones objeto del contrato, LA ENTIDAD le aplica automáticamente una penalidad por mora por cada día de atraso, de acuerdo a la siguiente fórmula:

$$\text{Penalidad Diaria} = \frac{0.10 \times \text{monto vigente}}{F \times \text{plazo vigente en días}}$$

Donde:

F = 0.25 para plazos mayores a sesenta (60) días o;

F = 0.40 para plazos menores o iguales a sesenta (60) días.

El retraso se justifica a través de la solicitud de ampliación de plazo debidamente aprobado. Adicionalmente, se considera justificado el retraso y en consecuencia no se aplica penalidad, cuando EL CONTRATISTA acredite, de modo objetivamente sustentado, que el mayor tiempo transcurrido no le resulta imputable. En este último caso la calificación del retraso como justificado por parte de LA ENTIDAD no da lugar al pago de gastos generales ni costos directos de ningún tipo, conforme el numeral 162.5 del artículo 162 del Reglamento de la Ley de Contrataciones del Estado.

Adicionalmente a la penalidad por mora se aplicará la siguiente penalidad:

Otras penalidades			
N°	Supuestos de aplicación de penalidad	Forma de cálculo	Procedimiento
1	En caso el contratista incumpla con su obligación de ejecutar la prestación con el personal acreditado o debidamente sustituido.	0.5 UIT por cada día de ausencia del personal en el plazo previsto.	Según informe del área usuaria (SGE-GRI)
2	Por no presentación del Plan de Trabajo o cuando la entidad lo considere como no presentado por no subsanar las observaciones	0.1 UIT, por cada día de retraso	Según informe del área usuaria (SGE-GRI)
3	Por la presentación incompleta del Expediente Técnico o entregables del Expediente Técnico (de acuerdo a los Términos de Referencia).	0.5 UIT por cada presentación incompleta.	Según informe del área usuaria (SGE-GRI)
4	Por la presentación del Expediente Técnico o entregables sin haber levantado las observaciones realizadas.	0.5 UIT por cada presentación	Según informe del área usuaria (SGE-GRI)
5	Por la presentación del Expediente Técnico o entregable sin la firma de los profesionales o especialista propuestos.	0.5 UIT por cada presentación	Según informe del área usuaria (SGE-GRI)
6	Por no presentar el CD, en el momento de la presentación del Expediente Técnico o	0.5 UIT por cada	Según informe del área usuaria (SGE-

Otras penalidades			
N°	Supuestos de aplicación de penalidad	Forma de cálculo	Procedimiento
	entregables.	presentación	GRI)
7	Por presentar el CD, sin la información completa de acuerdo a los Términos de Referencia.	0.5 UIT por presentación de CD incompleto	Según informe del área usuaria (SGE-GRI)
8	En caso de no realizar el estudio de mecánica de suelos, conforme a la normativa correspondiente.	0.5 UIT	Según informe del área usuaria (SGE-GRI)
9	Por no cumplir con el cronograma establecido en el Plan de trabajo aprobado por la Entidad.	0.1 UIT, por cada día de retraso	Según informe del área usuaria (SGE-GRI)

#### Importante

*De haberse previsto establecer penalidades distintas a la penalidad por mora, incluir dichas penalidades, los supuestos de aplicación de penalidad, la forma de cálculo de la penalidad para cada supuesto y el procedimiento mediante el cual se verifica el supuesto a penalizar, conforme el artículo 163 del Reglamento de la Ley de Contrataciones del Estado.*

Estas penalidades se deducen de los pagos a cuenta o del pago final, según corresponda; o si fuera necesario, se cobra del monto resultante de la ejecución de la garantía de fiel cumplimiento.

Estos dos (2) tipos de penalidades pueden alcanzar cada una un monto máximo equivalente al diez por ciento (10%) del monto del contrato vigente, o de ser el caso, del ítem que debió ejecutarse.

Cuando se llegue a cubrir el monto máximo de la penalidad por mora o el monto máximo para otras penalidades, de ser el caso, LA ENTIDAD puede resolver el contrato por incumplimiento.

#### CLÁUSULA DÉCIMA CUARTA: RESOLUCIÓN DEL CONTRATO

Cualquiera de las partes puede resolver el contrato, de conformidad con el numeral 32.3 del artículo 32 y artículo 36 de la Ley de Contrataciones del Estado, y el artículo 164 de su Reglamento. De darse el caso, LA ENTIDAD procederá de acuerdo a lo establecido en el artículo 165 del Reglamento de la Ley de Contrataciones del Estado.

#### CLÁUSULA DÉCIMA QUINTA: RESPONSABILIDAD DE LAS PARTES

Cuando se resuelva el contrato por causas imputables a algunas de las partes, se debe resarcir los daños y perjuicios ocasionados, a través de la indemnización correspondiente. Ello no obsta la aplicación de las sanciones administrativas, penales y pecuniarias a que dicho incumplimiento diere lugar, en el caso que éstas correspondan.

Lo señalado precedentemente no exime a ninguna de las partes del cumplimiento de las demás obligaciones previstas en el presente contrato.

#### CLÁUSULA DÉCIMA SEXTA: ANTICORRUPCIÓN

EL CONTRATISTA declara y garantiza no haber, directa o indirectamente, o tratándose de una persona jurídica a través de sus socios, integrantes de los órganos de administración, apoderados, representantes legales, funcionarios, asesores o personas vinculadas a las que se refiere el artículo 7 del Reglamento de la Ley de Contrataciones del Estado, ofrecido, negociado o efectuado, cualquier pago o, en general, cualquier beneficio o incentivo ilegal en relación al contrato.

Asimismo, el CONTRATISTA se obliga a conducirse en todo momento, durante la ejecución del contrato, con honestidad, probidad y integridad y de no cometer actos ilegales o de corrupción, directa o indirectamente o a través de sus socios, accionistas, participacionistas,



integrantes de los órganos de administración, apoderados, representantes legales, funcionarios, asesores y personas vinculadas a las que se refiere el artículo 7 del Reglamento de la Ley de Contrataciones del Estado.

Además, EL CONTRATISTA se compromete a i) comunicar a las autoridades competentes, de manera directa y oportuna, cualquier acto o conducta ilícita o corrupta de la que tuviera conocimiento; y ii) adoptar medidas técnicas, organizativas y/o de personal apropiadas para evitar los referidos actos o prácticas.

#### CLÁUSULA DÉCIMA SÉTIMA: MARCO LEGAL DEL CONTRATO

Sólo en lo no previsto en este contrato, en la Ley de Contrataciones del Estado y su Reglamento, en las directivas que emita el OSCE y demás normativa especial que resulte aplicable, serán de aplicación supletoria las disposiciones pertinentes del Código Civil vigente, cuando corresponda, y demás normas de derecho privado.

#### CLÁUSULA DÉCIMA OCTAVA: SOLUCIÓN DE CONTROVERSIAS<sup>22</sup>

Las controversias que surjan entre las partes durante la ejecución del contrato se resuelven mediante conciliación o arbitraje, según el acuerdo de las partes.

Cualquiera de las partes tiene derecho a iniciar el arbitraje a fin de resolver dichas controversias dentro del plazo de caducidad previsto en la Ley de Contrataciones del Estado y su Reglamento.

Facultativamente, cualquiera de las partes tiene el derecho a solicitar una conciliación dentro del plazo de caducidad correspondiente, según lo señalado en el artículo 224 del Reglamento de la Ley de Contrataciones del Estado, sin perjuicio de recurrir al arbitraje, en caso no se llegue a un acuerdo entre ambas partes o se llegue a un acuerdo parcial. Las controversias sobre nulidad del contrato solo pueden ser sometidas a arbitraje.

El Laudo arbitral emitido es inapelable, definitivo y obligatorio para las partes desde el momento de su notificación, según lo previsto en el numeral 45.21 del artículo 45 de la Ley de Contrataciones del Estado.

#### CLÁUSULA DÉCIMA NOVENA: FACULTAD DE ELEVAR A ESCRITURA PÚBLICA

Cualquiera de las partes puede elevar el presente contrato a Escritura Pública corriendo con todos los gastos que demande esta formalidad.

#### CLÁUSULA VIGÉSIMA: DOMICILIO PARA EFECTOS DE LA EJECUCIÓN CONTRACTUAL

Las partes declaran el siguiente domicilio para efecto de las notificaciones que se realicen durante la ejecución del presente contrato:

DOMICILIO DE LA ENTIDAD: [.....]

DOMICILIO DEL CONTRATISTA: [CONSIGNAR EL DOMICILIO SEÑALADO POR EL POSTOR GANADOR DE LA BUENA PRO AL PRESENTAR LOS REQUISITOS PARA EL PERFECCIONAMIENTO DEL CONTRATO]

CORREO ELECTRONICO DEL CONTRATISTA: [CONSIGNAR EL CORREO ELECTRONICO SEÑALADO POR EL POSTOR GANADOR DE LA BUENA PRO AL PRESENTAR LOS REQUISITOS PARA EL PERFECCIONAMIENTO DEL CONTRATO]

La variación del domicilio aquí declarado de alguna de las partes debe ser comunicada a la otra parte, formalmente y por escrito, con una anticipación no menor de quince (15) días calendario.

De acuerdo con las bases integradas, la oferta y las disposiciones del presente contrato, las partes lo firman por duplicado en señal de conformidad en la ciudad de [.....] al [CONSIGNAR FECHA].

<sup>22</sup> De acuerdo con el numeral 225.3 del artículo 225 del Reglamento, las partes pueden recurrir al arbitraje ad hoc cuando las controversias deriven de procedimientos de selección cuyo valor referencial sea menor o igual a cinco millones con 00/100 soles (S/ 5 000 000,00).

"LA ENTIDAD"

"EL CONTRATISTA"

### CAPÍTULO VI CONSTANCIA DE PRESTACIÓN DE CONSULTORÍA DE OBRA

De conformidad con el artículo 169 del Reglamento, se deja expresa constancia de la culminación de la prestación derivada del contrato mencionado en el numeral 3 del presente documento.

<b>1 DATOS DEL DOCUMENTO</b>	Número del documento				
	Fecha de emisión del documento				
<b>2 DATOS DEL CONTRATISTA</b>	Nombre, denominación o razón social				
	RUC				
	EN CASO EL CONTRATISTA SEA UN CONSORCIO, ADEMÁS SE DEBERÁ REGISTRAR LA SIGUIENTE INFORMACIÓN:				
	Nombre o razón social del integrante del consorcio	RUC	%	Descripción de las obligaciones	
<b>3 DATOS DEL CONTRATO</b>	Número del contrato				
	Tipo y número del procedimiento de selección				
	Objeto del contrato	Elaboración de Expediente Técnico	Supervisión de la elaboración del Expediente Técnico	Supervisión de Obra	
	Descripción del objeto del contrato				
	Fecha de suscripción del contrato				
	Monto total ejecutado del contrato				
	Plazo de ejecución contractual	Plazo original	días calendario		
		Ampliación(es) de plazo	días calendario		
		Total plazo	días calendario		
		Fecha de inicio de la consultoría de obra			
		Fecha final de la consultoría de obra			

En caso de elaboración de Expediente Técnico

<b>4 DATOS DEL EXPEDIENTE TÉCNICO</b>	Denominación del proyecto	
	Ubicación del proyecto	
	Monto del presupuesto	

En caso de Supervisión de Obras

<b>5 DATOS DE LA OBRA</b>	Denominación de la obra	
	Ubicación de la obra	
	Número de adicionales de obra	
	Monto total de los adicionales	
	Número de deductivos	
	Monto total de los deductivos	
	Monto total de la obra	



6	APLICACIÓN DE PENALIDADES	Monto de las penalidades por mora	
		Monto de otras penalidades	
		Monto total de las penalidades aplicadas	

7	DATOS DE LA ENTIDAD	Nombre de la Entidad	
		RUC de la Entidad	
		Nombres y apellidos del funcionario que emite la constancia	
		Cargo que ocupa en la Entidad	
		Teléfono de contacto	

8	NOMBRE, FIRMA Y SELLO DEL FUNCIONARIO COMPETENTE
---	--

ANEXOS

ANEXO N° 1

DECLARACIÓN JURADA DE DATOS DEL POSTOR

Señores  
**COMITÉ DE SELECCIÓN**  
**CONCURSO PÚBLICO N°008-2021-GRU-GR-CS**  
Presente.-

El que se suscribe, [...], postor y/o Representante Legal de [CONSIGNAR EN CASO DE SER PERSONA JURÍDICA], identificado con [CONSIGNAR TIPO DE DOCUMENTO DE IDENTIDAD] N° [CONSIGNAR NÚMERO DE DOCUMENTO DE IDENTIDAD], con poder inscrito en la localidad de [CONSIGNAR EN CASO DE SER PERSONA JURÍDICA] en la Ficha N° [CONSIGNAR EN CASO DE SER PERSONA JURÍDICA] Asiento N° [CONSIGNAR EN CASO DE SER PERSONA JURÍDICA], **DECLARO BAJO JURAMENTO** que la siguiente información se sujeta a la verdad:

Nombre, Denominación o Razón Social :			
Domicilio Legal :			
RUC :	Teléfono(s) :		
MYPE <sup>23</sup>	Sí	No	
Correo electrónico :			

**Autorización de notificación por correo electrónico:**

... [CONSIGNAR SÍ O NO] autorizo que se notifiquen al correo electrónico indicado las siguientes actuaciones:

1. Solicitud de subsanación de los requisitos para perfeccionar el contrato.
2. Solicitud al postor que ocupó el segundo lugar en el orden de prelación para presentar los documentos para perfeccionar el contrato.
3. Respuesta a la solicitud de acceso al expediente de contratación.

Asimismo, me comprometo a remitir la confirmación de recepción, en el plazo máximo de dos (2) días hábiles de recibida la comunicación.

[CONSIGNAR CIUDAD Y FECHA]

.....  
**Firma, Nombres y Apellidos del postor o Representante legal, según corresponda**

**Importante**

*La notificación dirigida a la dirección de correo electrónico consignada se entenderá válidamente efectuada cuando la Entidad reciba acuse de recepción.*

<sup>23</sup> Esta información será verificada por la Entidad en la página web del Ministerio de Trabajo y Promoción del Empleo en la sección consulta de empresas acreditadas en el REMYPE en el link <http://www2.trabajo.gob.pe/servicios-en-linea-2-2/> y se tendrá en consideración, en caso el postor ganador de la buena pro solicite la retención del diez por ciento (10%) del monto del contrato, en calidad de garantía de fiel cumplimiento, según lo señalado en el numeral 149.4 del artículo 149 y numeral 151.2 del artículo 151 del Reglamento.

**Importante**

*Cuando se trate de consorcios, la declaración jurada es la siguiente:*

ANEXO N° 1

DECLARACIÓN JURADA DE DATOS DEL POSTOR

Señores  
**COMITÉ DE SELECCIÓN**  
**CONCURSO PÚBLICO N°008-2021-GRU-GR-CS**  
Presente.-

El que se suscribe, [...], representante común del consorcio [CONSIGNAR EL NOMBRE DEL CONSORCIO], identificado con [CONSIGNAR TIPO DE DOCUMENTO DE IDENTIDAD] N° [CONSIGNAR NÚMERO DE DOCUMENTO DE IDENTIDAD], **DECLARO BAJO JURAMENTO** que la siguiente información se sujeta a la verdad:

Datos del consorciado 1			
Nombre, Denominación o Razón Social :			
Domicilio Legal :			
RUC :	Teléfono(s) :		
MYPE <sup>24</sup>	Sí	No	
Correo electrónico :			

Datos del consorciado 2			
Nombre, Denominación o Razón Social :			
Domicilio Legal :			
RUC :	Teléfono(s) :		
MYPE <sup>25</sup>	Sí	No	
Correo electrónico :			

Datos del consorciado ...			
Nombre, Denominación o Razón Social :			
Domicilio Legal :			
RUC :	Teléfono(s) :		
MYPE <sup>26</sup>	Sí	No	
Correo electrónico :			

**Autorización de notificación por correo electrónico:**

Correo electrónico del consorcio: \_\_\_\_\_

... [CONSIGNAR SÍ O NO] autorizo que se notifiquen al correo electrónico indicado las siguientes

<sup>24</sup> Esta información será verificada por la Entidad en la página web del Ministerio de Trabajo y Promoción del Empleo en la sección consulta de empresas acreditadas en el REMYPE en el link <http://www2.trabajo.gob.pe/servicios-en-linea-2-2/> y se tendrá en consideración, en caso el consorcio ganador de la buena pro solicite la retención del diez por ciento (10%) del monto del contrato, en calidad de garantía de fiel cumplimiento, según lo señalado en el numeral 149.4 del artículo 149 y numeral 151.2 del artículo 151 del Reglamento. Para dicho efecto, todos los integrantes del consorcio deben acreditar la condición de micro o pequeña empresa.

<sup>25</sup> Ibidem.

<sup>26</sup> Ibidem.



actuaciones:

1. Solicitud de subsanación de los requisitos para perfeccionar el contrato.
2. Solicitud al postor que ocupó el segundo lugar en el orden de prelación para presentar los documentos para perfeccionar el contrato.
3. Respuesta a la solicitud de acceso al expediente de contratación.

Asimismo, me comprometo a remitir la confirmación de recepción, en el plazo máximo de dos (2) días hábiles de recibida la comunicación.

[CONSIGNAR CIUDAD Y FECHA]

.....  
**Firma, Nombres y Apellidos del representante  
común del consorcio**

**Importante**

*La notificación dirigida a la dirección de correo electrónico consignada se entenderá válidamente efectuada cuando la Entidad reciba acuse de recepción.*

**ANEXO N° 2**

**DECLARACIÓN JURADA  
(ART. 52 DEL REGLAMENTO DE LA LEY DE CONTRATACIONES DEL ESTADO)**

Señores  
**COMITÉ DE SELECCIÓN  
CONCURSO PÚBLICO N°008-2021-GRU-GR-CS**  
Presente. -

Mediante el presente el suscrito, postor y/o Representante Legal de [CONSIGNAR EN CASO DE SER PERSONA JURÍDICA], declaro bajo juramento:

- i. No haber incurrido y me obligo a no incurrir en actos de corrupción, así como a respetar el principio de integridad.
- ii. No tener impedimento para postular en el procedimiento de selección ni para contratar con el Estado, conforme al artículo 11 de la Ley de Contrataciones del Estado.
- iii. Conocer las sanciones contenidas en la Ley de Contrataciones del Estado y su Reglamento, así como las disposiciones aplicables de la Ley N° 27444, Ley del Procedimiento Administrativo General.
- iv. Participar en el presente proceso de contratación en forma independiente sin mediar consulta, comunicación, acuerdo, arreglo o convenio con ningún proveedor; y, conocer las disposiciones del Decreto Legislativo N° 1034, Decreto Legislativo que aprueba la Ley de Represión de Conductas Anticompetitivas.
- v. Conocer, aceptar y someterme a las bases, condiciones y reglas del procedimiento de selección.
- vi. Ser responsable de la veracidad de los documentos e información que presento en el presente procedimiento de selección.
- vii. Comprometerme a mantener la oferta presentada durante el procedimiento de selección y a perfeccionar el contrato, en caso de resultar favorecido con la buena pro.

[CONSIGNAR CIUDAD Y FECHA]

.....  
**Firma, Nombres y Apellidos del postor o  
Representante legal, según corresponda**

**Importante**

*En el caso de consorcios, cada integrante debe presentar esta declaración jurada, salvo que sea presentada por el representante común del consorcio.*

**ANEXO N° 3**

**DECLARACIÓN JURADA DE CUMPLIMIENTO DE LOS TÉRMINOS DE REFERENCIA**

Señores  
**COMITÉ DE SELECCIÓN**  
**CONCURSO PÚBLICO N°008-2021-GRU-GR-CS**  
Presente.-

Es grato dirigirme a usted, para hacer de su conocimiento que luego de haber examinado las bases y demás documentos del procedimiento de la referencia y, conociendo todos los alcances y las condiciones detalladas en dichos documentos, el postor que suscribe ofrece el servicio de consultoría de obra [CONSIGNAR EL OBJETO DE LA CONVOCATORIA], de conformidad con los Términos de Referencia que se indican en el numeral 3.1 del Capítulo III de la sección específica de las bases y los documentos del procedimiento.

[CONSIGNAR CIUDAD Y FECHA]

.....  
**Firma, Nombres y Apellidos del postor o**  
**Representante legal o común, según corresponda**

**Importante**

*Adicionalmente, puede requerirse la presentación de documentación que acredite el cumplimiento de los términos de referencia, conforme a lo indicado en el acápite relacionado al contenido de las ofertas de la presente sección de las bases.*

**ANEXO N° 4**

**DECLARACIÓN JURADA DE PLAZO DE PRESTACIÓN DEL SERVICIO DE CONSULTORÍA DE OBRA**

Señores  
**COMITÉ DE SELECCIÓN**  
**CONCURSO PÚBLICO N°008-2021-GRU-GR-CS**  
Presente.-

Mediante el presente, con pleno conocimiento de las condiciones que se exigen en las bases del procedimiento de la referencia, me comprometo a prestar el servicio de consultoría de obra objeto del presente procedimiento de selección en el plazo de [CONSIGNAR EL PLAZO OFERTADO].

[CONSIGNAR CIUDAD Y FECHA]

.....  
**Firma, Nombres y Apellidos del postor o**  
**Representante legal o común, según corresponda**



ANEXO N° 5

PROMESA DE CONSORCIO  
(Sólo para el caso en que un consorcio se presente como postor)

Señores  
COMITÉ DE SELECCIÓN  
CONCURSO PÚBLICO N°008-2021-GRU-GR-CS  
Presente.-

Los suscritos declaramos expresamente que hemos convenido en forma irrevocable, durante el lapso que dure el procedimiento de selección, para presentar una oferta conjunta al CONCURSO PÚBLICO N° [CONSIGNAR NOMENCLATURA DEL PROCEDIMIENTO].

Asimismo, en caso de obtener la buena pro, nos comprometemos a formalizar el contrato de consorcio, de conformidad con lo establecido por el artículo 140 del Reglamento de la Ley de Contrataciones del Estado, bajo las siguientes condiciones:

a) Integrantes del consorcio

1. [NOMBRE, DENOMINACIÓN O RAZÓN SOCIAL DEL CONSORCIADO 1].
2. [NOMBRE, DENOMINACIÓN O RAZÓN SOCIAL DEL CONSORCIADO 2].

b) Designamos a [CONSIGNAR NOMBRES Y APELLIDOS DEL REPRESENTANTE COMÚN], identificado con [CONSIGNAR TIPO DE DOCUMENTO DE IDENTIDAD] N° [CONSIGNAR NÚMERO DE DOCUMENTO DE IDENTIDAD], como representante común del consorcio para efectos de participar en todos los actos referidos al procedimiento de selección, suscripción y ejecución del contrato correspondiente con [CONSIGNAR NOMBRE DE LA ENTIDAD].

Asimismo, declaramos que el representante común del consorcio no se encuentra impedido, inhabilitado ni suspendido para contratar con el Estado.

c) Fijamos nuestro domicilio legal común en [.....].

d) Las obligaciones que corresponden a cada uno de los integrantes del consorcio son las siguientes:

1. OBLIGACIONES DE [NOMBRE, DENOMINACIÓN O RAZÓN SOCIAL DEL CONSORCIADO 1] [%]<sup>27</sup>

[DESCRIBIR LAS OBLIGACIONES DEL CONSORCIADO 1]

2. OBLIGACIONES DE [NOMBRE, DENOMINACIÓN O RAZÓN SOCIAL DEL CONSORCIADO 2] [%]<sup>28</sup>

[DESCRIBIR LAS OBLIGACIONES DEL CONSORCIADO 2]

TOTAL OBLIGACIONES 100%<sup>29</sup>

<sup>27</sup> Consignar únicamente el porcentaje total de las obligaciones, el cual debe ser expresado en número entero, sin decimales.

<sup>28</sup> Consignar únicamente el porcentaje total de las obligaciones, el cual debe ser expresado en número entero, sin decimales.

<sup>29</sup> Este porcentaje corresponde a la sumatoria de los porcentajes de las obligaciones de cada uno de los integrantes del consorcio.

[CONSIGNAR CIUDAD Y FECHA]

Consignado 1  
Nombres, apellidos y firma del Consorcio 1  
o de su Representante Legal  
Tipo y N° de Documento de Identidad

Consignado 2  
Nombres, apellidos y firma del Consorcio 2  
o de su Representante Legal  
Tipo y N° de Documento de Identidad

Importante

De conformidad con el artículo 52 del Reglamento, las firmas de los integrantes del consorcio deben ser legalizadas.

ANEXO N° 6

OFERTA ECONÓMICA

ÍTEM N° [INDICAR NÚMERO]

Señores  
COMITÉ DE SELECCIÓN  
CONCURSO PÚBLICO N°008-2021-GRU-GR-CS  
Presente.-

Es grato dirigirme a usted, para hacer de su conocimiento que, de acuerdo con las bases, mi oferta económica es la siguiente:

CONCEPTO	OFERTA ECONÓMICA
TOTAL	

La oferta económica [CONSIGNAR LA MONEDA DE LA CONVOCATORIA] incluye todos los tributos, seguros, transporte, inspecciones, pruebas y, de ser el caso, los costos laborales conforme a la legislación vigente, así como cualquier otro concepto que pueda tener incidencia sobre el costo del servicio de consultoría a contratar; excepto la de aquellos postores que gocen de alguna exoneración legal, no incluirán en su oferta económica los tributos respectivos.

[CONSIGNAR CIUDAD Y FECHA]

.....  
Firma, Nombres y Apellidos del postor o  
Representante legal o común, según corresponda

Importante

- El postor debe consignar el monto total de la oferta económica, sin perjuicio, que de resultar favorecido con la buena pro, presente el detalle de precios unitarios y la estructura de costos para el perfeccionamiento del contrato.
- El postor que goce de alguna exoneración legal, debe indicar que su oferta no incluye el tributo materia de la exoneración, debiendo incluir el siguiente texto:

"Mi oferta no incluye [CONSIGNAR EL TRIBUTO MATERIA DE LA EXONERACIÓN]."

ANEXO N° 7

DECLARACIÓN JURADA DE CUMPLIMIENTO DE CONDICIONES PARA LA APLICACIÓN DE LA EXONERACIÓN DEL IGV

Señores  
COMITÉ DE SELECCIÓN  
CONCURSO PÚBLICO N°008-2021-GRU-GR-CS  
Presente.-

Mediante el presente el suscrito, postor y/o Representante Legal de [CONSIGNAR EN CASO DE SER PERSONA JURÍDICA], declaro bajo juramento que gozo del beneficio de la exoneración del IGV previsto en la Ley N° 27037, Ley de Promoción de la Inversión en la Amazonía, dado que cumplo con las condiciones siguientes:

- 1.- Que el domicilio fiscal de la empresa<sup>30</sup> se encuentra ubicada en la Amazonía y coincide con el lugar establecido como sede central (donde tiene su administración y lleva su contabilidad);
- 2.- Que la empresa se encuentra inscrita en las Oficinas Registrales de la Amazonía (exigible en caso de personas jurídicas);
- 3.- Que, al menos el setenta por ciento (70%) de los activos fijos de la empresa se encuentran en la Amazonía; y
- 4.- Que la empresa no presta servicios fuera de la Amazonía.

[CONSIGNAR CIUDAD Y FECHA]

.....  
Firma, Nombres y Apellidos del postor o  
Representante legal, según corresponda

Importante

Cuando se trate de consorcios, esta declaración jurada será presentada por cada uno de los integrantes del consorcio, salvo que se trate de consorcios con contabilidad independiente, en cuyo caso debe ser suscrita por el representante común, debiendo indicar su condición de consorcio con contabilidad independiente y el número de RUC del consorcio.

<sup>30</sup> En el artículo 1 del "Reglamento de las Disposiciones Tributarias contenidas en la Ley de Promoción de la Inversión en la Amazonía" se define como "empresa" a las "Personas naturales, sociedades conyugales, sucesiones indivisas y personas consideradas jurídicas por la Ley del Impuesto a la Renta, generadoras de rentas de tercera categoría, ubicadas en la Amazonía. Las sociedades conyugales son aquellas que ejerzan la opción prevista en el Artículo 16 de la Ley del Impuesto a la Renta."



ANEXO N° 8

EXPERIENCIA DEL POSTOR EN LA ESPECIALIDAD

Señores  
COMITÉ DE SELECCIÓN  
CONCURSO PÚBLICO N°008-2021-GRU-GR-CS  
Presente.-

Mediante el presente, el suscrito detalla la siguiente EXPERIENCIA EN LA ESPECIALIDAD:

N°	CLIENTE	OBJETO DEL CONTRATO	N° CONTRATO / O/S / COMPROBANTE DE PAGO	FECHA DEL CONTRATO O CP <sup>31</sup>	FECHA DE LA CONFORMIDAD, DE SER EL CASO <sup>32</sup>	EXPERIENCIA PROVENIENTE <sup>33</sup> DE:	MONEDA	IMPORTE <sup>34</sup>	TIPO DE CAMBIO VENTA <sup>35</sup>	MONTO FACTURADO ACUMULADO <sup>36</sup>
1										
2										
3										

<sup>31</sup> Se refiere a la fecha de suscripción del contrato, de la emisión de la Orden de Servicios o de cancelación del comprobante de pago, según corresponda.

<sup>32</sup> Únicamente, cuando la fecha del perfeccionamiento del contrato, sea previa a los diez (10) años anteriores a la fecha de presentación de ofertas, caso en el cual el postor debe acreditar que la conformidad se emitió dentro de dicho periodo.

<sup>33</sup> Si el titular de la experiencia no es el postor, consignar si dicha experiencia corresponde a la matriz en caso que el postor sea sucursal, o fue transmitida por reorganización societaria, debiendo acompañar la documentación sustentatoria correspondiente. Al respecto, según la Opinión N° 216-2017/DTN "Considerando que la sociedad matriz y la sucursal constituyen la misma persona jurídica, la sucursal puede acreditar como suya la experiencia de su matriz". Del mismo modo, según lo previsto en la Opinión N° 010-2013/DTN, "... en una operación de reorganización societaria que comprende tanto una fusión como una escisión, la sociedad resultante podrá acreditar como suya la experiencia de la sociedad incorporada o absorbida, que se extingue producto de la fusión; asimismo, si en virtud de la escisión se transfiere un bloque patrimonial consistente en una línea de negocio completa, la sociedad resultante podrá acreditar como suya la experiencia de la sociedad escindida, correspondiente a la línea de negocio transmitida. De esta manera, la sociedad resultante podrá emplear la experiencia transmitida, como consecuencia de la reorganización societaria antes descrita, en los futuros procesos de selección en los que participe".

<sup>34</sup> Se refiere al monto del contrato ejecutado incluido adicionales y reducciones, de ser el caso.

<sup>35</sup> El tipo de cambio venta debe corresponder al publicado por la SBS correspondiente a la fecha de suscripción del contrato, de la emisión de la Orden de Servicios o de cancelación del comprobante de pago, según corresponda.

<sup>36</sup> Consignar en la moneda establecida en las bases.

N°	CLIENTE	OBJETO DEL CONTRATO	N° CONTRATO / O/S / COMPROBANTE DE PAGO	FECHA DEL CONTRATO O CP <sup>31</sup>	FECHA DE LA CONFORMIDAD, DE SER EL CASO <sup>32</sup>	EXPERIENCIA PROVENIENTE <sup>33</sup> DE:	MONEDA	IMPORTE <sup>34</sup>	TIPO DE CAMBIO VENTA <sup>35</sup>	MONTO FACTURADO ACUMULADO <sup>36</sup>
4										
5										
6										
7										
8										
9										
10										
...										
20										

TOTAL

[CONSIGNAR CIUDAD Y FECHA]

Firma, Nombres y Apellidos del postor o  
Representante legal o común, según corresponda

ANEXO N° 9

DECLARACIÓN JURADA  
(NUMERAL 49.4 DEL ARTÍCULO 49 DEL REGLAMENTO)

Señores  
COMITÉ DE SELECCIÓN  
CONCURSO PÚBLICO N°008-2021-GRU-GR-CS  
Presente.-

Mediante el presente el suscrito, postor y/o Representante Legal de [CONSIGNAR EN CASO DE SER PERSONA JURÍDICA], declaro que la experiencia que acredito de la empresa [CONSIGNAR LA DENOMINACIÓN DE LA PERSONA JURÍDICA] como consecuencia de una reorganización societaria, no se encuentra en el supuesto establecido en el numeral 49.4 del artículo 49 del Reglamento.

[CONSIGNAR CIUDAD Y FECHA]

.....  
**Firma, Nombres y Apellidos del postor o  
Representante legal, según corresponda**

**Importante**

*A efectos de cautelar la veracidad de esta declaración, el postor puede verificar la información de la Relación de Proveedores Sancionados por el Tribunal de Contrataciones del Estado con Sanción Vigente en <http://portal.osce.gob.pe/mp/content/relación-de-proveedores-sancionados>.*

*También le asiste dicha facultad al órgano encargado de las contrataciones o al órgano de la Entidad al que se le haya asignado la función de verificación de la oferta presentada por el postor ganador de la buena pro.*





**TERMINO DE REFERENCIA PARA LA CONTRATACIÓN DEL SERVICIO DE  
CONSULTORIA DE OBRA PARA LA ELABORACION DE EXPEDIENTE TÉCNICO DEL  
PROYECTO:**

**"MEJORAMIENTO DE LOS SERVICIOS ARCHIVISTICOS DEL ARCHIVO REGIONAL,  
DISTRITO DE MANANTAY - PROVINCIA DE CORONEL PORTILLO - DEPARTAMENTO DE  
UCAYALI". CUI N°2529889.**

**UNIDAD FORMULADORA:  
GERENCIA REGIONAL DE INFRAESTRUCTURA**

**UNIDAD EJECUTORA DE INVERSIONES:  
GERENCIA REGIONAL DE INFRAESTRUCTURA**

**OCTUBRE - 2021**

1. **DENOMINACIÓN DE LA CONTRATACION**

CONSULTORIA DE OBRA PARA LA ELABORACIÓN DEL EXPEDIENTE TÉCNICO DEL PROYECTO DE INVERSIÓN: "MEJORAMIENTO DE LOS SERVICIOS ARCHIVISTICOS DEL ARCHIVO REGIONAL, DISTRITO DE MANANTAY - PROVINCIA DE CORONEL PORTILLO - DEPARTAMENTO DE UCAYALI". CÓDIGO ÚNICO DE INVERSIONES N° 2529889.

2. **FINALIDAD PÚBLICA**

El presente tiene como finalidad pública mejorar la infraestructura del Archivo Regional de Ucayali con el fin de mejorar los servicios Archivísticos, contribuyendo en la mejora de las condiciones físicas de manera integral (infraestructura, mobiliario y equipamiento).

3. **ANTECEDENTES**

- Con Resolución Jefatural N° 018-90-AGN-J, de fecha 30 de marzo del 1990, fue creado el Archivo Regional de Ucayali, y se encuentra ubicada desde el 22 de octubre del 2013, en los ambientes del archivo central del Gobierno Regional de Ucayali en el cual funciona hasta la fecha.
- Con OFICIO N° 003-2019-GRU-GGR-ARU, de fecha 14 de febrero del 2021, la directora del Archivo Regional de Ucayali, remite al Gerente General del Gobierno Regional de Ucayali, el informe situacional del Archivo Regional de Ucayali, para las gestiones de incluirlo en la lista de proyectos priorizados y ser considerado en el presupuesto del año 2019.
- Con MEMORANDO N°119-2019-GRU-GR-GGR de fecha 19 de febrero del 2019, el Gerente General Regional del Gobierno Regional de Ucayali, dispone que se evalúe los Términos de Referencia para la elaboración del PIP: "MEJORAMIENTO DE LOS SERVICIOS ARCHIVISTICOS DEL ARCHIVO REGIONAL DEL ARCHIVO REGIONAL, DISTRITO DE MANANTAY - PROVINCIA CORONEL PORTILLO - DEPARTAMENTO DE UCAYALI", a fin de que se evalúe e incluya en proyectos priorizados para la posible evaluación en el presente año.
- El Gobierno Regional de Ucayali, dentro de su Cartera de Inversión del Programa Multianual de Inversiones 2022 – 2024, tiene como prioridad al Proyecto de Inversión: "MEJORAMIENTO DE LOS SERVICIOS ARCHIVISTICOS DEL ARCHIVO REGIONAL, DISTRITO DE MANANTAY - PROVINCIA DE CORONEL PORTILLO - DEPARTAMENTO DE UCAYALI". CÓDIGO ÚNICO DE INVERSIONES N° 2529889.
- Con INFORME N°034-2019-GRU-GRI-SGE-AAPP, de fecha 14 de marzo del 2019, el Arquitecto evaluador de la Sub Gerencia de Estudios solicita Opinión Técnica sobre pertinencia de formulación de idea de proyecto para el Archivo Regional.
- Con INFORME N°00319-2019-GRU-GRI-SGE, de fecha 22 de marzo del 2019, la Sub Gerencia de Estudios, remite a la Gerencia Regional de Infraestructura el informe de solicitud de Opinión Técnica de formulación de idea de proyecto para el Archivo Regional.





- Con INFORME N°072-2019-GRU-GRPP-SGPPI, de fecha 28 de marzo del 2019, la Sub Gerencia de Programación Multianual de Inversiones emite la OPINIÓN FAVORABLE.
- Con CARTA N°0115-2020-GRU-GRI-SGE, de fecha 31 de julio del 2020, solicita la elaboración del Termino de Referencia para la Ficha Técnica General para proyectos de inversión de baja y mediana complejidad.
- Con INFORME TECNICO N°004-2020-GRU-GRI-SGE-IAMA, de fecha 27 de febrero del 2020, se comunica la APROBACION del Termino de Referencia para la Elaboración de la Ficha Técnica General para proyectos de inversión de Baja y Mediana Complejidad del proyecto de inversión: "MEJORAMIENTO DE LOS SERVICIOS ARCHIVISTICOS DEL ARCHIVO REGIONAL, DISTRITO DE MANANTAY - PROVINCIA DE CORONEL PORTILLO - DEPARTAMENTO DE UCAYALI". CÓDIGO ÚNICO DE INVERSIONES N° 2529889.
- Con Contrato de Servicios N°041-2021-GRU-ORA, de fecha 19 de abril del 2021, para la **contratación del Servicio de Consultoría para la elaboración de la Ficha Técnica General para proyectos de inversión de Baja y Mediana Complejidad** del proyecto de inversión: "MEJORAMIENTO DEL SERVICIO ARCHIVISTICOS DEL ARCHIVO REGIONAL DISTRITO DE MANANTAY, PROVINCIA DE CORONEL PORTILLO, REGION UCAYALI". CÓDIGO ÚNICO DE INVERSIONES N°2529889.
- Con INFORME TECNICO N°010-2021-GRU-GRI-SGE-DMAR, de fecha 15 de setiembre del 2021, se declara la **VIABILIDAD** del proyecto de inversión: "MEJORAMIENTO DE LOS SERVICIOS ARCHIVISTICOS DEL ARCHIVO REGIONAL, DISTRITO DE MANANTAY - PROVINCIA DE CORONEL PORTILLO - DEPARTAMENTO DE UCAYALI". CUI N°2529889.

#### 4. OBJETIVOS DE LA CONTRATACION

##### 4.1 OBJETIVO GENERAL

Contar en la etapa de Inversión con un Expediente Técnico adecuado bajo las consideraciones Normativas del Sector y que tenga las mejores condiciones para la etapa de ejecución.

##### 4.2 OBJETIVOS ESPECÍFICOS

- Mejorar el nivel de detalle de las condiciones iniciales del planteamiento de Pre inversión. El nivel de detalle de los documentos de carácter técnico y/o económico que permiten la adecuada ejecución de la obra, comprendiendo el desarrollo completo de la memoria descriptiva, especificaciones técnicas, planos de ejecución de obra, metrados, presupuesto de obra, valor referencial, fecha del presupuesto, análisis de precios, calendario de avance de obra valorizado, fórmulas polinómicas, estudio de suelos, de impacto ambiental u otros complementarios.





## 5. ALCANCES Y DESCRIPCIÓN DE LA CONSULTORIA

### 5.1. DESCRIPCION DEL PROYECTO

La unidad productora está representada por el Archivo Regional de Ucayali, sus instalaciones actualmente se encuentran ubicadas en un espacio antiguo denominado "ex cárcel" el cual está ubicado en el Jr. Mariscal Cáceres 795 en el distrito de Callería. Es importante mencionar y recordar que las **instalaciones con proyecto** del Archivo Regional de Ucayali serán construidas en otro predio ubicado en la Provincia de Coronel Portillo, distrito de Manantay, Asentamiento Humano Siete de Junio Mz 15 Lote 3. Partida N° P19013221.

A continuación, se describe la situación actual de los ambientes del Archivo Regional:

#### Infraestructura

Las instalaciones del archivo regional se encuentran ubicadas actualmente en un espacio de las oficinas del Gobierno Regional de Ucayali sito en el Jr. Mariscal Cáceres 795 (conocido como referencia Ex Cárcel).

Este local del Jr. Mariscal Cáceres 795 alberga a varias oficinas del Gobierno Regional de Ucayali. El espacio asignado para el Archivo Regional cuenta con 48 m2 de área total, la infraestructura es de concreto armado, tiene una antigüedad de más de 40 años, cuenta con un Informe de Defensa Civil donde indica que los ambientes se encuentran con Riesgo Alto, concluyendo que es inhabilitable, a pesar de eso sigue en uso público.

El ambiente del Archivo Regional se encuentra conformado por:

Área Administrativa:

OFICINA ACTUAL DEL ARCHIVO REGIONAL

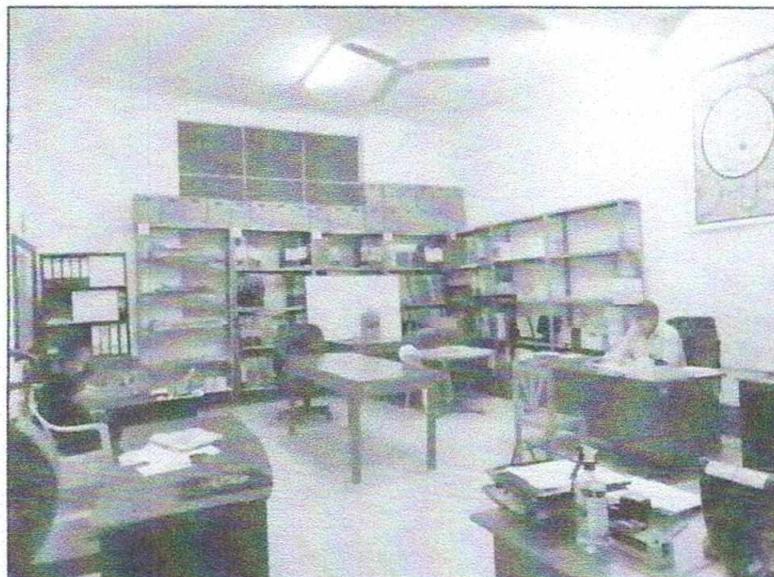



OFICINA DEL ARCHIVO REGIONAL



OFICINA DEL ARCHIVO REGIONAL

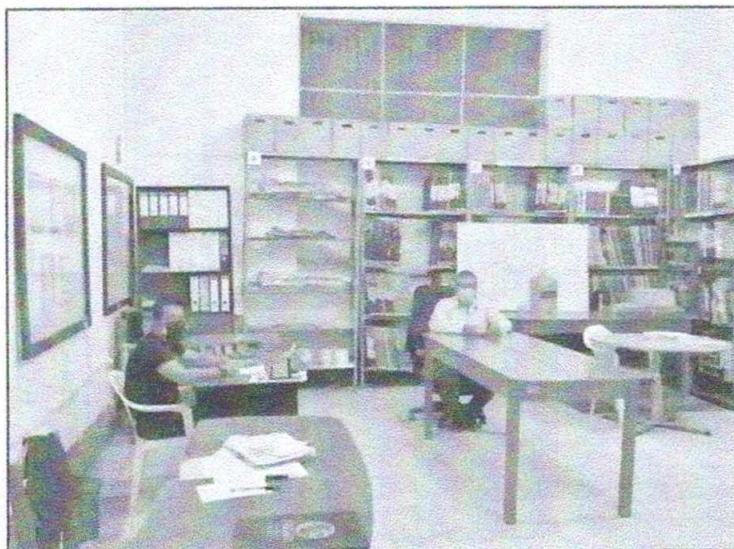



OFICINA DEL ARCHIVO REGIONAL

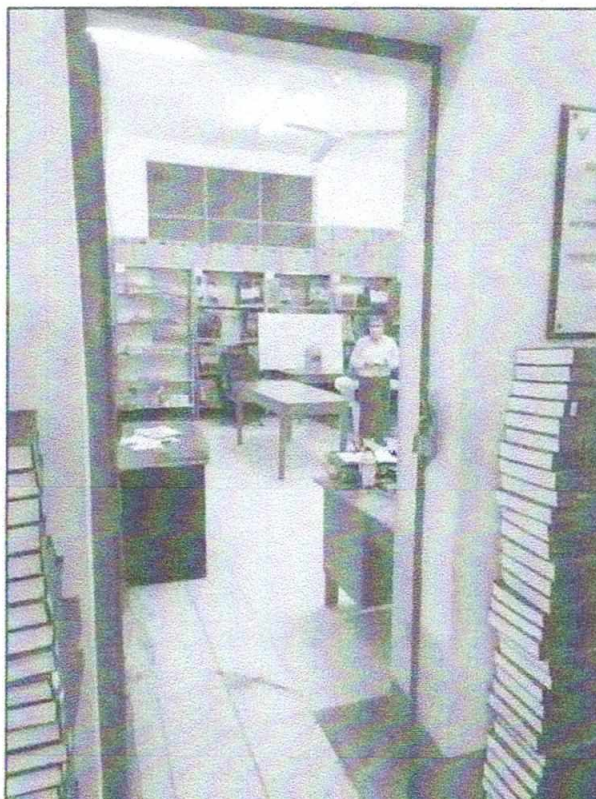

OFICINA DEL ARCHIVO REGIONAL

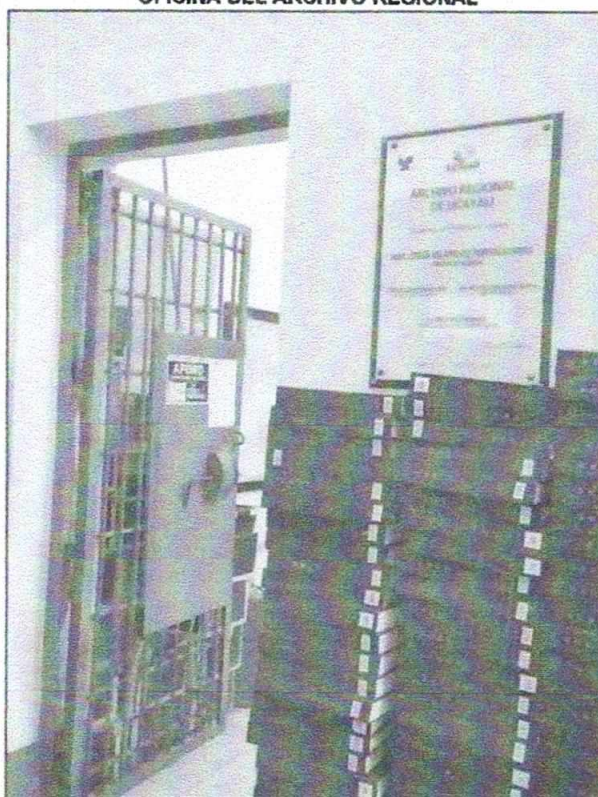



## Mobiliario

A continuación, se muestra el inventario de mobiliario actual que presenta el Archivo Regional.

### OFERTA ACTUAL

N°	MOBILIARIO EXISTENTE	ESTADO ACTUAL			TOTAL
		BUENO	REGULAR	MALO	
1	ESTANTERÍAS		7		7
2	ARMARIO DE MELAMINE		1		1
3	ESCRITORIOS DE MADERA		3		3
4	ESCRITORIOS MELAMINE		1		1
5	MESAS DE TRABAJO	2			2
6	MESA REDONDA DE TRABAJO EN MELAMINE	1			1
7	MESAS MEDIANAS DE MADERA		1	1	2
8	ESCRITORIO DE CÓMPUTO DE MELAMINE		1		1
9	ESCRITORIO DE CÓMPUTO DE MELAMINE		1		1
10	MARCOS DE VIDRIO		8		8
11	SILLAS DE MADERA		1	1	2
12	SILLAS DE PLÁSTICO		1	2	3
13	SILLONES GIRATORIOS		2	1	3
14	EXTINTOR	1			1
15	ANILLADORA	1			1
16	PIZARRA ACRILICA		1		1

FUENTE: ARCHIVO REGIONAL

### MOBILIARIO DEL ARCHIVO REGIONAL



### Mobiliario

A continuación, se muestra el inventario de mobiliario actual que presenta el Archivo Regional.

#### OFERTA ACTUAL

N°	EQUIPAMIENTO	ESTADO ACTUAL			TOTAL
		BUENO	REGULAR	MALO	
1	EQUIPOS DE CÓMPUTO			2	2
2	LAPTOP			1	1
3	IMPRESORA		1		1

FUENTE: ARCHIVO REGIONAL

#### EQUIPAMIENTO DEL ARCHIVO REGIONAL



### Servicios Básicos

Las instalaciones actuales del Archivo Regional se encuentran en la zona urbana del distrito de Calleria donde se cuenta con servicios básicos como: energía eléctrica, agua y desagüe, internet y telefonía. Los pagos de los servicios básicos son asumidos por el Gobierno Regional de Ucayali.

#### 5.2. POBLACION INVOLUCRADA

La población de la Región de Ucayali, de acuerdo al Censo de Población y Vivienda del año 2017 representa una población total de 330 158 habitantes. Quienes se verán beneficiados de manera directa con el proyecto de inversión pública.

#### 5.3. CARACTERISTICAS DEL AREA A INTERVENIR

##### CLIMA

En el Distrito de Manantay (ciudad de Pucallpa), el clima predominante es el de bosque Húmedo Tropical, el cual alberga a los caseríos, comunidades nativas y centros poblados



de la zona rural y Asentamientos Humanos de la Zona Urbana del distrito. En función de la información recopilada de IVITA, se concluye que el clima típico es el Cálido - húmedo, con ligeras variaciones que conforman las llamadas épocas seca y lluviosa, obteniéndose comportamientos climáticos diferentes, según el tipo de clasificación (método de Holdridge).

#### **Bosque Húmedo Pro montaña Tropical (bh-Pt)**

Estas dos clasificaciones se presentan en el distrito, su presencia se dan en climas de selva baja y alta, se distribuyen en altitudes comprendidas entre los 150 y 250 m.s.n.m. En el bh-PT la biotemperatura media anual máxima es de 24.9 °C y la media anual mínima, es de 17.2 °C, la precipitación total por año es de 1,968 mm, en esta zona de vida, según el diagrama de Holdridge, tiene un promedio de evapotranspiración potencial total por año variable entre la mitad (0.5) e igual (1.00), al promedio de precipitación total por año, lo que ubica a estas zonas de vida en el distrito de Humedad: HUMEDO.

#### **Bosque muy Húmedo –Premontano Tropical (bmh-PT):**

En el bosque muy húmedo –Premontano Tropical (bmh-PT), la biotemperatura media anual máxima es de 25.6 °C y la media anual Mínima es de 18.5 °C, el Promedio máximo de precipitación total por un año es de 4,376 milímetros y el promedio mínimo es de 2,193 mm. Según el diagrama de Holdridge, estas dos zonas de vida tienen un promedio de evapotranspiración potencial total por año variable entre la cuarta parte (0.25) y la Mitad (0.5) del promedio de precipitación total por año lo que ubica a estas zonas de vida en el distrito de humedad: PERHUMEDO.

#### **Bosque Humedo-Tropical (bh-T)**

La biotemperatura media anual máxima es de 25.7 °C, y la media anual mínima es de 23.2 °C , el promedio máximo de precipitación total por año es de 3,149.5 mm. Y el promedio mínimo, de 1916 mm- Esta zona de vida, según el diagrama bioclimático de Holdridge, tiene una evapotranspiración potencial total por año variable entre la mitad (0.5) e igual (1.00) al promedio total por año, lo que ubica a esta zona de vida en el distrito de Humedad: HUMEDO.

#### **COORDENADAS GEOGRAFICAS**

El Distrito de Manantay, se ubica al Sur de la ciudad de Pucallpa y tiene las siguientes coordenadas: latitud sur 08° 23' 54" y latitud oeste 74° 32' 17".

## GEOGRAFIA

El Distrito de Manantay, está ubicado exactamente al sur de la ciudad de Pucallpa, tiene como capital a la localidad de San Fernando y tiene los siguientes límites:

- Por el Norte : con el distrito de Calleria.
- Por el Sur : con el distrito de Honoria, Provincia de Puerto Inca (Huánuco).
- Por el Este : con el distrito de Calleria y Masisea.
- Por el Oeste : con el distrito de Campo Verde.

## SUELOS

Según el mapa de suelos del INRENA de 1995 (Mapa 8.3.1, Anexo 8.3) dentro del área de estudio se han identificado las asociaciones de suelos, como influencia directa del proyecto las mismas que se pueden observar en el mapa de suelos para el área en estudio, y son descritas a continuación:

### Fluvisoléutrico – Gleysoléutrico (Fle – Gle)

La asociación encontrada dentro del área de influencia directa del proyecto está conformada por suelos desarrollados a partir de material fluvial y aluvial fino, ubicados en zonas depresionadas y que generalmente están saturadas con agua, mostrando principios evidentes de procesos de reducción.

Fuera del área de influencia directa, tenemos:

### Gleysoldístico – Histosolfibrico (GLd – HSf)

Los suelos orgánicos, con contenido de materia orgánica sin descomponer, se encuentran saturados en agua por largos periodos, dando como resultado la formación de las turbas o turberas.

### Cambisoldístico – Alisolháplico

Los suelos de este tipo por lo general presentan variaciones de ondulado y empinado. El escenario edáfico es bastante variado, y por lo general, está constituido por suelos de poca potencia, de textura media a pesada. Donde hay influencia de materiales calcáreos o calizos, aparecen suelos un tanto más fértiles y de pH más elevado.

## Montañas

Podemos Observar e el Distrito de Manantay unidades fisiográficas que se caracterizan por presentar elevaciones de gran magnitud en las que resalta el relieve pronunciado o agreste el cual se encuentra estrechamente ligada a la litografía y a la estructura geológica del área estando formado por substratos geológicos del cretáceo asociado con intrusiones del terciario.



### **Colinas Altas**

Se presentan superficie con ondulaciones cuyas alturas en su mayoría no superan 300 m y por lo tanto, no llegan a alcanzar magnitudes para ser denominadas montañas, el origen de este paisaje es causado por la acción tectónicas, habiendo jugado papel importante la acción erosiva de la precipitación pluvial sobre la antigua llanura cuyo material arcilloso consolidado como la lutitas, limonitas, lodositas y areniscas permitieron la formación y conservación de estas colinas.

### **Colinas Bajas**

Se Caracterizan por que la altura de esta geo formas con respecto a su base varía entre 15 y 20 m. siendo convexa la forma de las cimas, el rango de pendiente varía entre 18 y más de 50% mitológicamente están compuestas de areniscas y lutitas.

### **Terrazas Bajas**

Esta unidad de escaso relieve con pendiente entre 0 y 2% que comprende en la zona terrazas bajas (Planas) que tiene una altura de 4 mt. O más sobre el nivel del río no estando sujeta a inundaciones, salvo en crecientes excepcionales de los ríos se ha observado estas características (Terrazas con drenaje moderado imperfecto) a lo largo de los ríos. Existiendo la posibilidad de ser inundados en crecientes que sobrepasan los límites ponderados.

### **Terrazas Medias**

Estas unidades indican el primer proceso erosivos de los ríos o corrientes de agua Precipitaciones pluviales, sobre las tierras de topografía plana, configurando un aspecto de ondulación suave, con pendientes que oscilan entre 0 y 6% la altura actual de estas terrazas es de 5 a 15 m. sobre el nivel del río, lo que determina actualmente pueden ser inundados en las crecientes excepcionales.

### **Terrazas Altas**

Se origina a causa de los procesos erosivos de los ríos o corrientes de agua (Precipitación) y sobre las tierras de topografía plana con pendientes mayores al 8% las alturas son mayores a los 15 m. lo que determina que solamente pueden ser inundados a las crecientes excepcionales.

### **Llanuras Meándricas**

Paisaje fluvial de gran superficie condicionado por las características hidrodinámica del río (de cause amplio, caudaloso y meandros) en el río Ucayali es notable este tipo de paisajes que conforman un complejo de orillares, diques naturales, meandros,

abandonadas, islas terrazas planas ligeramente depresionadas generalmente son inundables con la creciente de los ríos.

### **Unidades Hidrográficas**

El Distrito de Manantay, comprende una gran unidad hidrográfica, determinada en parte por la cuenca del río Ucayali y sus afluentes, teniendo en consideración que Manantay dentro de su red hidrográfica se encuentran ríos considerables, quebradas navegables que hacen que este distrito se encuentre, articulada a través de la gran hidronimia que la conforma.

### **SUPERFICIE**

Tiene una superficie de 579.91 km<sup>2</sup>, uno de los distritos más pequeños del Departamento. El 100% de su territorio es Selva Baja (zona rural, en donde se ubican los caseríos, comunidades nativas y centros poblados) con predominio en la zona Nor-oriental por suelos aluviales antiguos y recientes la sub región de "Restingas y Tahuampas" que crean serios problemas para la infraestructura urbana, sobretudo, sanitaria, únicamente pueden ser explotables en época de vaciante del río.

### **HUMEDAD**

El promedio de precipitaciones es de 1,535 a 2,100 mm/año con una evaporación anual promedio de 488 mm. y una precipitación pluvial de 2,858 mm. La humedad relativa promedio es de 83%, pero oscila entre 84 y 88%, está humedad relativa disminuye ligeramente en los meses de Julio a Octubre.

Las estaciones se pueden agrupar en ciclos: Lluvioso (febrero - mayo) donde los ríos aumentan su caudal y el nivel del agua varía entre 8 a 11 m. de altura (crecientes); Seco: (Junio - Agosto), semi - seco (setiembre - noviembre), y semi - lluvioso (diciembre - enero). La temperatura promedio anual es de 24.2°C, la media mensual es de 27.0°C, con extremos de 20.1°C. a 36.0°C.

## **5.4. ACTIVIDADES**

### **5.4.1. ETAPAS DEL ESTUDIO**

El desarrollo del expediente técnico se inicia con la inspección ocular - visita del proyectista al terreno INSTITUCIONAL según lo señalado anteriormente, con la finalidad de elaborar y presentar al Gobierno Regional de Ucayali - GOREU el informe de compatibilidad, que permita elaborar el anteproyecto arquitectónico que contemple la programación de metas prevista en el Proyecto de Inversión declarado viable que se encuentra en la página web del MEF, así como también contemplara todos los ambientes necesarios para el buen funcionamiento del Archivo Regional. Aplicando las disposiciones Legales y Normas Técnicas vigentes.



- En esta etapa el Consultor evaluará integralmente, comprobará y verificará las condiciones en que se encuentra el terreno o institución a fin de establecer cualquier modificación que se haya presentado en las áreas destinadas al proyecto, respecto de la información existente debiendo actualizar cualquier cambio producido por nuevas instalaciones o menor o mayor área de terreno considerado en el proyecto de inversión o construcciones, cambios o variaciones en la topografía o cualquier otra característica o condicionante física que se haya presentado en esas áreas; que deba tener en cuenta en el estudio.
- Con los resultados de esta visita, el esquema elaborado por el proyectista y la coordinación de la meta a ejecutar, un profesional especialista en mecánica de suelos, elaborará los estudios de suelos según como lo indica la norma en número y profundidad y también el levantamiento topográfico, debiendo para ello cumplir los términos de referencia.
- Con los resultados de esta visita y con los estudios de mecánica de suelos y levantamiento topográfico, el proyectista elaborará inicialmente el anteproyecto arquitectónico, cumpliendo con las metas previstas y detalladas en el Proyecto de Inversión declarado viable y que se detalla en el archivo digital adjunto y cuyo resumen se encuentra en la página web del MEF, así como también todos los ambientes necesarios para el buen funcionamiento del centro educativo que no se contemplaron en el proyecto de inversión y por alguna modificación que se hayan presentado en las áreas destinada para la Institución Regional.
- En el caso, de que la meta del Expediente Técnico difiera de la meta contractual aprobada en el Proyecto de Inversión Viable, el Consultor Externo responsable de la elaboración del Expediente Técnico, con el sustento de sus especialistas, procederá a emitir el Informe Técnico que justifique dicha diferencia.

Por lo que el Consultor será responsable de Llenar el Formato 8-A que exige el Sistema Nacional de Programación Multianual y Gestión de Inversiones INVIERTE.PE, el que corresponda de acuerdo a la información requerida en el Formato N°08-A del proyecto de inversión. Según el formato anexo.

El Consultor, para desarrollar los estudios definitivos, deberá de cumplir con los aspectos siguientes:

- a) Inspección Ocular, deberá participar todo el equipo de profesionales involucrados en la elaboración del Expediente Técnico y deberán de sustentar su visita al área del proyecto con la suscripción de las respectivas actas de visitas suscritas con el responsable del archivo central del Gobierno Regional de Ucayali o el haga sus veces y/o las autoridades de la zona, con fotografías respectivas.



- Evaluará, comprobará y verificará íntegramente el terreno en las condiciones en que se encuentra a fin de establecer cualquier modificación que se haya presentado en el área destinado al proyecto, debiendo actualizar cualquier cambio y verificará con el proyecto de inversión, si este cuenta con el saneamiento físico legal correspondiente.
  - Informe Técnico de la Evaluación Integral del área del terreno a ubicar el Archivo Regional y de la infraestructura existente de ser el caso, indicando la ubicación de los servicios básicos de agua, desagüe y energía eléctrica y sus recomendaciones, de ser el caso, debiendo actualizar cualquier cambio.
  - Fotografías impresas y en archivo digital (50 como mínimo), de las edificaciones existentes de ser el caso a sustituir, asimismo en el caso de un nuevo terreno y/o menor área, también se adjuntará fotografías donde se reubicará su entorno, las edificaciones colindantes y servicios básicos más cercanos, (detalles y panorámicas), debidamente comentadas, de corresponder.
  - Archivo digital con un mínimo de 30 vistas en 3D del proyecto final del Archivo Regional.
  - Perspectivas del Proyecto arquitectónico en 3D (cinco perspectivas interiores y cinco perspectivas exteriores con los colores institucionales, mostrando el ingreso principal y los ambientes más importantes de la edificación).
  - Recorrido virtual 3D con colores institucionales de 120 segundos de duración recorrido efectivo, en alta definición. (40 seg. exterior y 80 seg. interior), formato video.
- b) Elaboración de Estudios Básicos (Levantamiento Topográfico y Estudio de Suelos) acorde con los Términos de Referencia y el contenido mínimo de la norma E-050 del RNE vigente, Evaluación de impacto ambiental y Anteproyecto arquitectónico.
- c) Desarrollo del Expediente Técnico del Proyecto de inversión en todas sus especialidades a nivel de ejecución de obra y conforme a la normativa vigente.

#### **ESTUDIO TOPOGRÁFICO**

Las especificaciones técnicas fueron tomadas de la Resolución Jefatural N° 304-2019-AGN/J y Resolución Jefatural N° 180-2018-AGN/J, Normas para la conservación de documentos archivísticos en la entidad pública.

#### **CRITERIOS BÁSICOS:**

1. Saneamiento Físico legal
2. Incompatibilidad de ubicación (Describir las 18 incompatibilidades con respecto al Archivo Regional)
3. Servicios básicos
4. Factores físicos del terreno.





- 4.1. Norma técnica A0.40 RNE.
- 4.2. Resolución Jefatural N° 304-2019-AGN/J
- 4.3. Resolución Jefatural N° 180-2018-AGN/J
5. Evitar interferencias.
6. Prohibido en zonas de alto riesgo no mitigable.

#### **CONTENIDO DEL ESTUDIO TOPOGRÁFICO**

Para el caso de intervenciones que se realicen en entidad pública durante la fase de Formulación, Evaluación y Ejecución de las mismas, en el marco del Sistema Nacional de Programación Multianual y Gestión de Inversiones, cuando se considere necesario, se deberá requerir:

- a. En el levantamiento topográfico:
  - Plano de ubicación y accesos.
  - Polígono perimétrico, indicando los vértices, además de señalar el área (m<sup>2</sup>) y perímetro (m), con su respectivo cuadro de datos técnicos.
  - Secciones de vías, contenido como mínimo una sección por cada vía colindante al predio, si la vía es variable es conveniente realizar todas las secciones necesarias que contengan dichas variables.
  - Datum oficial WGS84 y el Sistema de Coordenadas UTM y la zona donde se encuentre levantando el predio (el Perú se encuentra situado en las zonas 17, 18 o 19), opcionalmente también presentar en digital en el sistema de coordenadas Provisional Sudamericano 56 (PSAD56)
  - Orientación del Norte Magnético, coincidiendo con la que se consigne en el plano de ubicación.
  - Memoria descriptiva incluyendo registro fotográfico (100 fotos como mínimo)
- b. En los planos de levantamiento topográfico:
  - Ubicación de elementos que conforman la infraestructura del Archivo Regional si lo tuviera.
  - Número de puntos y estaciones.
  - Ubicación y localización exacta del bench mark (BM).
  - Área del terreno y área construida.
  - Verificación de existencias de redes públicas eléctricos y de telefonía y acometidas.
  - Verificación de sistema eléctrico existente.
  - Determinación de antigüedad de redes eléctricas.
  - Verificación de existencia de redes públicas eléctricas y de telefonía acometidas.
  - Verificación de sistema eléctrico existente.
  - Determinación de antigüedad de redes eléctricas.
  - Verificación de existencia de redes de agua y desagüe.
  - Conexiones domiciliarias de agua y desagüe.
  - Estructuras de almacenamiento de agua.



- En aquellos terrenos con una pendiente promedio mayor o igual a 5%, contemplar curvas.

El informe de topografía deberá abarcar las zonas colindantes al área del proyecto (según la variación del terreno para identificar gradientes de escorrentía superficial)

Se deberá presentar también un informe de georreferenciación.

### **ESTUDIO DE MECANICA DE SUELOS**

Las especificaciones técnicas fueron tomadas de la Resolución Jefatural N° 304-2019-AGN/J y Resolución Jefatural N°180-2018-AGN/J, Normas para la conservación de documentos archivísticos en la entidad pública.

a. Para el caso de intervenciones que se realicen en el Archivo Regional institución pública estas deberán desarrollarse en el marco de la fase de Formulación, Evaluación y Ejecución del Sistema Nacional de Programación Multianual y Gestión de Inversiones y cuando se considere necesario se debe requerir como mínimo un Informe Técnico Preliminar de Mecánica de Suelos, el cual debe ser elaborado por un ingeniero civil como profesional responsable (PR), quien debe cumplir los siguientes requisitos:

- Realizar no menos de 3 calicatas de observación, pudiendo al criterio del PR realizar un mayor número, a una profundidad no menor de 3m, tratando de cubrir la mayor área posible y determinar la existencia de napas freáticas.
- Si a la profundidad mencionada se constata la existencia de turba, suelo orgánico, rellenos no controlados (relleno de desmonte, sanitarios, industriales, entre otros) u otro estrato débil, que a juicio del PR pueda afectar la estabilidad de las edificaciones proyectadas, el PR da las recomendaciones del caso, indicado las alternativas de solución. Así mismo debe evaluar el entorno del terreno investigado con la finalidad de recomendar estudios complementarios, cuando se detecte la presencia de arcillas expansivas, suelos colapsables o fallas geológicas. Cuando las condiciones no sean adecuadas para cimentar debe contemplar lo señalado en las normas del sector y en el Reglamento Nacional de Edificaciones - RNE, en cuanto a las características del terreno del terreno a elegir. Sobre la base de la experiencia del PR, este determina la profundidad de desplante de cimentación de donde se extrae el número de muestras de suelo que sean necesarias, mínimo una por calicata con fines de realizar los ensayos normados para la clasificación de suelos según el sistema unificado de clasificación de suelos (SUCS).
- Una vez clasificado el suelo de fundación, el PR estima la capacidad de soporte del suelo pudiendo realizar cálculos teóricos para la obtención de la capacidad admisible del suelo con la información obtenida.
- Una vez culminada el trabajo de campo, recopilada la información y realizado el trabajo de gabinete, se elabora el informe Técnico Preliminar de Mecánica de Suelos suscrito por el profesional responsable, dicho informe debe contemplar como mínimo los





siguientes puntos:

- Los perfiles estratégicos de las calicatas exploradas y su clasificación SUCS.
- Estimación de la profundidad de cimentación y estrato donde cimentar
- Estimación de la capacidad admisible de suelo.
- Determinación de presencia de aguas subterráneas y altura del nivel freático
- Si existiese napa freática alta, verificar la presencia del fenómeno de licuación de suelos
- Fotografías sobre el sondeo geotécnico en campo
- Conclusiones y Recomendaciones del profesional responsable (PR)

La evaluación del informe de estudio de mecánica de suelos, se realiza de acuerdo a las exigencias de las normas técnicas vigentes E.030 y E.050.

La evaluación del informe de estudio de mecánica de suelos, se realiza de acuerdo a las exigencias de las norma técnicas vigentes E.030 y E.050.

Nota:

- ✓ Tomar en consideración las Recomendaciones técnicas para la actualización de estudios básicos para expedientes técnicos. Ver Pagina Web: <https://www.pronied.gob.pe/wp-content/uploads/2020/10/Estudios-basicos-de-expediente-tecnico-Mecanica-de-suelos.pdf>

Los ensayos a realizar se deberán adecuar a los dispuesto en la Norma Técnica E.050 Suelos y Cimentaciones Artículo 14 Técnicas de exploración de campo para EMS. (Tabla N°2 Técnica de exploración de campo, Tabla N°3 Aplicación y limitaciones de los ensayos, Tabla N°4 Tipos de Muestras, Tabla N°5 Ensayos de Laboratorio). Los ensayos mínimos a realizar serán:

- Método de ensayo para determinar el contenido de humedad.
- Método de ensayo para el análisis granulométrico
- Método de ensayo para determinar el límite líquido, límite plástico e Índice de plasticidad de suelos.
- Método de clasificación de suelos con propósitos de ingeniería en sistema SUCS
- Método de ensayo para determinar el peso volumétrico del suelo cohesivo.
- Método de ensayo para la compactación de suelos.
- Método de ensayo normalizado para la medición del potencial de colapso de suelos.
- Método de ensayo para la determinación cuantitativa de sulfatos solubles en suelos y agua sub terranea.
- Método de ensayo normalizado para la determinación del hinchamiento unidimensional o potencial de asentamiento de suelos cohesivos.
- Método de ensayo para la determinación cuantitativa de cloruros solubles en suelos y agua subterránea.



- Método de ensayo para la determinación del contenido de sales solubles y aguas subterráneas.
- Método de ensayo de penetración estándar SPT o ensayo triaxial (CU, UU) NTP 339.133
- Método de ensayo estándar para la resistencia a la compresión no confinada de suelos cohesivos.
- Método normalizado de ensayo para propiedades de consolidación unidimensional de suelos.
- Método de ensayo para la compactación de suelos en laboratorio utilizando una energía modificada.
- Método de ensayo para la determinación del CBR.
- Método de ensayo para determinar el coeficiente de conductividad hidráulica (para fines de percolación de plantas de tratamiento)

Adicionalmente se deberá considerar:

- Diseño de mezclas para  $f_c = 175 \text{ kgf/cm}^2$ ,  $f_c = 210 \text{ kgf/cm}^2$ .
- Estudio de canteras
- Estudio de disponibilidad de agua para construcción.
- Características de relleno controlado según disponibilidad de materiales de la zona.

Todos los cálculos deberán ser debidamente sustentados, colocando la fuente de las formulaciones empleadas y en unidades del sistema internacional (o sistema técnico de unidades). Los valores empleados para la determinación de capacidad de carga y asentamiento total. En ambos casos se deberá proporcionar los resultados para diferentes dimensiones (B) y profundidad de desplante (Df) de cimentaciones.

Se deberán proporcionar todos los parámetros de resistencia al corte necesarios para el diseño de cimentaciones accesos y muros de retención.

Se deberá proporcionar perfiles unidimensionales y bidimensionales a partir de los puntos de exploración calicatas. También se deberá realizar exploraciones en zonas de acceso fuera del área de intervención.

### **ESTUDIOS AMBIENTALES**

El especialista deberá realizar el Instrumento de Gestión Ambiental de acuerdo a la normatividad vigente (Ley N° 27446 Ley de Evaluación Nacional de Impacto Ambiental y su reglamento Decreto Supremo N° 019-2009-MIMAM). Por la tipología del proyecto el sector correspondiente es la Dirección General de Asuntos Ambientales -MVCYS.

Para la elaboración del instrumento de gestión ambiental se tendrá en cuenta lo siguiente:

Si es un proyecto considerado como un proyecto de baja densidad, se aplicará el artículo 23 del reglamento de la Ley N° 27446 Ley de Evaluación Nacional de Impacto Ambiental y su reglamento Decreto Supremo N° 019-2009-MIMAM.





De ser un proyecto de considerado alta densidad deberá presentar un estudio ambiental - DIA con su respectiva certificación ambiental, para lo cual el equipo consultor encargado de la elaboración deberá estar registrado en la DGAA-MVCYS y el estudio ambiental- DIA deberá contar con su respectiva certificación ambiental otorgado por el sector.

### **DISEÑO ARQUITECTÓNICO**

Corresponde al planteamiento técnico de la solución Arquitectónica con una distribución adecuada de los espacios según los requerimientos normativos y según el Nivel de atención del Archivo Regional.

El Consultor deberá tomar en cuenta los estudios de pre inversión del proyecto como base del Programa Arquitectónico, debiendo además contemplar los requerimientos normativos específicos del Reglamento Nacional de Edificaciones, en cuanto refiere a ambientes y sus áreas respectivas.

La propuesta Arquitectónica como parte inicial corresponde al desarrollo del Programa Arquitectónico, para lo cual la primera acción corresponde a la determinación del Programa Arquitectónico. El programa arquitectónico en lo que respecta áreas a contemplarse, deben ser "interiores" el diseño de la distribución debe estar acorde a los requerimientos del área usuaria, siendo entera responsabilidad del Proyectista la coherencia con esta, la Sub Gerencia de Estudio en su afán de dar las facilidades permitirá la aprobación por etapas, pudiendo realizar las consultas previas, antes del desarrollo del proyecto, en tema de conflicto, no se debe esperar a la presentación formal o respuestas formales para dar solución a controversias en relación a la Arquitectura.

Será responsabilidad del Consultor la presentación del proyecto arquitectónico (elaborado por el especialista en Arquitectura) teniendo en cuenta la norma A10 R.N.E (Condiciones Generales de Diseño). También deberá definir los acabados, detalles y especificaciones técnicas del proyecto arquitectónico de acuerdo a las normas vigentes y a la zona de ejecución del proyecto, debiendo presentar planos, memoria descriptiva y especificaciones técnicas.

Además se debe tener en cuenta los requerimientos para la accesibilidad de personas con discapacidad (Norma A.120 RNE), además los requisitos de seguridad mencionadas en la norma A.130 R.N.E y Normas Técnicas de Edificación G.050-Seguridad durante la Construcción; las cuales a través de la Gerencia Regional de Infraestructura se encargará de verificar a través de los evaluadores el cumplimiento de dichos requerimientos.

### **DISEÑO ESTRUCTURAL**

Corresponde la solución Estructural de la propuesta planteada por la especialidad de arquitectura tomando en cuenta los requisitos particulares según el tipo de edificación.



La particularidad General para el sector educativo corresponde a proponer edificaciones que tengan la capacidad de ser puntos de reunión en casos de desastres, esto equivale a tener en consideración las mejores condiciones a nivel estructural de las edificaciones, para ellos se deben dar cumplimiento a los exigido en la NTE E.030 del RNE vigente<sup>1</sup>, siendo un requisito imprescindible la definición del tipo de edificación:

Tabla N° 5  
CATEGORIA DE LAS EDIFICACIONES Y FACTOR "U"

CATEGORIA	DESCRIPCION	FACTOR U
	A1 Establecimientos del sector salud (públicos y privados) del segundo y tercer nivel, según lo normado por el Ministerio de Salud	Ver nota 1
A Edificaciones Esenciales	A2 Edificaciones esenciales para el manejo de las emergencias, el funcionamiento del gobierno y en general aquellas edificaciones que puedan servir de refugio después de un desastre. Se incluyen las siguientes edificaciones: - Establecimientos de salud no comprendidos en la categoría A1 - Puentes, aeropuertos, estaciones ferroviarias de pasajeros, sistemas masivos de transporte, locales municipales, centrales de comunicaciones. - Estaciones de bomberos, cuarteles de las fuerzas armadas y policia. - Instalaciones de generación y transformación de electricidad, reservorios y plantas de tratamiento de agua. - Instituciones educativas, institutos superiores tecnológicos y universidades. - Edificaciones cuyo colapso pueda representar un riesgo adicional, tales como grandes centros, fábricas y depósitos de materiales inflamables o tóxicos. - Edificios que almacenen archivos e información esencial del Estado.	1,5
B Edificaciones Importantes	Edificaciones donde se reúnan gran cantidad de personas tales como cines, teatros, estadios, coliseos, centros comerciales, terminales de buses de pasajeros, establecimientos penitenciarios, o que guarden patrimonio valioso como museos y bibliotecas. También se consideran depósitos de granos y otros almacenamientos importantes para el abastecimiento.	1,3
C Edificaciones Comunes	Edificaciones comunes tales como: viviendas, oficinas, hoteles, restaurantes, depósitos e instalaciones industriales cuya falla no acarree peligros adicionales de incendios o fugas de contaminantes.	1,0
D Edificaciones Temporales	Construcciones provisionales para depósitos, casetas y otras similares.	Ver nota 2

Como se puede apreciar las edificaciones a plantearse deben tener la solución estructural basada en el cuadro, **Edificación Importante**, bajo este criterio se entiende que se debe dar las mejores condiciones de rigidez de la estructura buscando la conformación de los elementos estructurales que garanticen el cumplimiento de la NTE E.030 en relación a desplazamiento de sus ejes (X y Y) para ellos el planteamiento debe garantizar mediante un análisis estructural la configuración geométrica y los desplazamientos, donde se considerara el análisis sísmico, tanto estático como dinámico, según las recomendaciones de la norma.

Determinado el Análisis se procederá al Diseño Estructural de los elementos según corresponda bajos la Normatividad Vigente NTE E.060 y al Código ACI 318-14, la información del diseño, así como de los archivos digitales que conforman el mismo, deben ser presentados como parte del Expediente de manera "Obligatoria"

Será responsabilidad del Consultor la verificación del estudio realizado por el especialista estructural en la determinación y/o adecuación de las cimentaciones a usar en el proyecto, tanto para los módulos, como para los cercos, portadas de ingreso, cisterna, etc., tomando como

<sup>1</sup> NTE E.030 del RNE, Modificada Mediante DS N° 003-2016-VIVIENDA



información básica los estudios de suelos, debiendo definir que alternativa de cimentación corresponde utilizar, determinar las profundidades de cimentación de los módulos, que tipo de cemento debe usarse, si hubiera necesidad de aditivos, asimismo, de indicarse en los estudios de suelos, deberá adecuar los cimientos a exigencias adicionales que no estuviesen contempladas en los proyectos sistémicos, de igual manera indicará el tratamiento que se deberá dar a la subrazante de los patios, veredas y pisos interiores. El resto de la estructura se mantendrá igual a lo concebido en los proyectos de estructuras de los sistémicos.

Es obligatorio el cumplimiento, en lo que corresponda, de la Normas vigentes indicadas en los términos de referencia según el Reglamento Nacional de Edificaciones, así como la presentación de los planos, memoria descriptiva, memoria de cálculo y especificaciones técnicas.

### **ESPECIALIDAD SANITARIA**

Será responsabilidad del consultor la determinación del adecuado funcionamiento de las redes de agua y desagüe, tanto exteriores como interiores, elaborado por el Ingeniero Sanitario, así como determinar, de ser necesario, un sistema adecuado de drenaje pluvial, de manera que la obra quede protegida ante eventuales presencia de lluvias. Asimismo, deberá definir la acometida de agua, las salidas de desagüe, cuando existan redes públicas, en caso de no existir redes públicas de desagüe, deberá plantear la mejor alternativa de solución, ya sea esta con sistemas de pozos percoladores o zanjas filtrantes.

Es obligatorio el cumplimiento, en lo que corresponda, de la Normas vigentes indicadas en los términos de referencia según el Reglamento Nacional de Edificaciones, así como la presentación de los planos, memoria descriptiva, memoria de cálculo, especificaciones técnicas y metrados respectivos.

Para las instalaciones Sanitarias, se debe basar en lo especificado en la NTE IS.010 del RNE, se debe presentar el proyecto considerando en principio el abastecimiento de los servicios de agua y desagüe, cuando se tenga acometida, el diseño se debe realizar en base a métodos convencionales para determinar los diámetros de tuberías (método de Hunter), se debe realizar el cálculo de elementos de almacenaje de agua.

En relación al sistema de Desagüe, si se tiene definido la posibilidad del uso de agua en forma permanente se deberá realizar un diseño de desagüe por arrastre, conectando a la red pública de desagüe.

### **Planteamiento Técnico De Inst. Sanitarias**

Considerando que el área de emplazamiento propuesto ocupa el terreno de propiedad del Gobierno Regional de Ucayali, en el que existen redes de agua y desagüe, en esta especialidad

debe tenerse especial cuidado en que los diseños de las nuevas redes propuestas sean debidamente evaluados para sustentar nuevas conexiones domiciliarias de agua y desagüe.

El Consultor debe evaluar las necesidades de suministro de agua y el diseño del sistema correspondiente, de la nueva construcción, debiendo considerar el Diseño integral de las redes de agua y desagüe. El Consultor debe establecer los sistemas de todo lo anterior, en concordancia con las normas y disposiciones vigentes, debiendo considerar lo siguiente:

#### Sistema de Agua Fría:

- ✓ Abastecimiento desde la red pública hasta el sistema de almacenamiento.
- ✓ Cálculos de la demanda de agua, volumen de almacenamiento y regulación de agua para dotación diaria de consumo y reserva contra incendio.
- ✓ Cálculos justificatorios para el sistema de presurización para régimen normal de distribución. Selección de los dispositivos de control y funcionamiento de los equipos de presurización.
- ✓ Diseño de la red de distribución horizontal, alimentadores verticales, control de consumo.
- ✓ Cálculo justificatorio para determinar el diámetro y recorrido de las tuberías de la red de agua fría, tuberías de distribución a los puntos de utilización.
- ✓ Cálculo justificatorio de la red de agua para riego de jardines.
- ✓ Soportes de apoyo y fijación de tuberías.

#### Sistema de Tratamiento de Agua:

- ✓ Cálculos y evaluación del nivel de tratamiento de agua necesario, para los servicios especializados que lo requieran.
- ✓ Desinfección del agua.
- ✓ Tratamiento de agua para ablandamiento especial.

#### Sistema Contra Incendio:

- ✓ Reserva reglamentaria, volumen de agua conveniente para seguridad.
- ✓ Equipamiento para presurización y disponibilidad permanente de agua contra incendio.
- ✓ Red para gabinetes de operación manual y uso interno.
- ✓ Conexión de válvula siamesa, válvulas angulares e hidrantes, de acuerdo al RNE.
- ✓ Cálculo justificatorio para determinar el diámetro y recorrido de las tuberías de la red de agua contra incendios, tuberías de distribución a los puntos de utilización, indicando caídas de presión y caudales por cada servicio.
- ✓ Distribución general de extintores portátiles, apropiados para cada zona de servicio de acuerdo a la Norma Técnica vigente.
- ✓ Protección y señalización de tuberías, de acuerdo a Normas ASTM.
- ✓ En los tramos largos de la red deberán ser acopladas.

#### Sistema de Colectores para Aguas Servidas:





- ✓ Se diseñarán dos redes de colectores, separadas en:
- ✓ Aguas grises procedentes de lavandería, cocina, duchas y lavatorios. Aguas negras procedentes de inodoros, urinarios y otros aparatos sanitarios.
- ✓ Red de ventilación sanitaria.
- ✓ Cálculo justificatorio para determinar el diámetro y recorrido de las tuberías de la red de desagüe y ventilación.
- ✓ Colectores verticales y horizontales hasta su descarga en la red correspondiente.
- ✓ Trampas de grasa para cocina, cafetería y zona de mantenimiento con grasas.
- ✓ Trampas de yeso en ambientes en que se requiera.
- ✓ Tanques para diluir aguas servidas con residuos químicos, de ser necesario.
- ✓ Sumideros y drenaje de zonas abiertas, para escurrimiento de eventuales lluvias o aguas superficiales.
- ✓ Cámara de recolección de desagües en sótanos y equipo de bombeo, hasta la red de descarga.
- ✓ Soportes de apoyo y fijación de tuberías.
- ✓ Protección y señalización de tuberías.

#### Sistema de Tratamiento de Aguas Servidas (Aguas Grises):

- ✓ Evaluación del nivel de tratamiento de las aguas servidas, debidamente justificado.
- ✓ Cálculos justificatorios de cada uno de los procesos unitarios proyectados.
- ✓ El nivel de tratamiento deberá tener un alto grado de asepsia para el uso de riego de jardines internos.

#### Sistema de Agua Pluvial:

- ✓ Recolección y evacuación de agua pluvial a niveles de piso y techo.
- ✓ Montantes de evacuación de agua pluvial.
- ✓ Cálculo justificatorios para determinar el diámetro y recorrido de las tuberías de evacuación de aguas pluviales, indicando caudales para cada caso.
- ✓ Acondicionamiento de su disposición final hacia el servicio público u otro punto de evacuación.

#### Aparatos Sanitarios:

- ✓ Especificaciones técnicas que consideren aparatos, griferías y accesorios de primera calidad, de consumo reducido de agua y grifería de funcionamiento con tecnología vigente.
- ✓ Deben cumplir las condiciones señaladas en el RNE para hospitales.
- ✓ En los servicios públicos serán accionados con fluxómetros empotrados.
- ✓ En los servicios especializados serán accionados con sensores electrónicos.
- ✓ En caso de ser necesario, posterior a las trampas de desagüe, deberán incluir tratamiento preliminar antes de su empalme a la red secundaria de desagüe.

- ✓ Codificación de aparatos sanitarios por sectores, para uso en el servicio de mantenimiento.

Caracterización de aguas residuales y análisis físicos químicos y bacteriológicos del agua – Pozo.

Disposición final y autorización de vertimientos de aguas residuales.

### **ESPECIALIDAD ELÉCTRICAS**

Será responsabilidad del consultor la determinación del adecuado sistema eléctrico a utilizar en el desarrollo de las acometidas a los módulos y de las redes eléctricas exteriores, realizado por el especialista electricista, debiendo para esto solicitar la información necesaria a las Entidades prestadoras de este servicio. Asimismo, será su responsabilidad el darle seguridad al local escolar ante la presencia de fenómenos atmosféricos, de presentarse estos en la zona.

Es obligatorio el cumplimiento, en lo que corresponda, de la Normas vigentes indicadas en los términos de referencia, así como la presentación de los planos, memoria descriptiva, memoria de cálculo, especificaciones técnicas y Metrados respectivos.

Para las instalaciones Eléctricas, se debe basar en lo especificado en el RNE y en el Código Nacional Eléctrico Aprobado Mediante RM N°37-2006-MEM-/DM, se debe presentar el proyecto considerando en principio el suministro de la energía eléctrica, cuando se tenga acometida de red pública, el diseño se debe realizar en base a métodos convencionales para determinar las secciones de los conductores desde el medidor hasta el Tablero General, además se realizará el cálculo de cargas por Edificaciones y Totales para verificar la capacidad Instalada o el Incremento de esta, se determinarán las secciones de los conductores interiores para Tomacorrientes, Alumbrado e Instalaciones Particulares dentro de las edificaciones (Ventilación)

Se deberá dar prioridad a los sistemas que dependan de la Energía como fuente obligatoria, como es el caso de Equipos de Bombeo, uso de equipos de cómputo o del uso de ambientes exteriores por determinadas horas, según sea el caso.

Debe existir una coordinación permanente con el especialista de Arquitectura quien determinará la Iluminación y Ventilación natural, así como el requerimiento de las mismas dentro de las edificaciones.

### **ESPECIALIDAD EN ESTUDIOS AMBIENTALES.**

El tipo de instrumento a elaborar por el consultor será de acuerdo al análisis realizado antes de su elaboración y será de la siguiente manera:

Si es un proyecto considerado como un proyecto de baja densidad se aplicará el artículo 23 del reglamento de la LEY 27446 DEL SISTEMA NACIONAL DE EVALUACION DE IMPACTO AMBIENTAL.





De ser un proyecto de considerado alta densidad deberá presentar un DIA con su respectiva certificación ambiental otorgado por el sector respectivo DGAA-MVCYS, para lo cual el equipo encargado de la elaboración del instrumento de gestión ambiental debe estar registrado en el sector antes mencionado.

Cabe resaltar que lo antes señalado este sujeto a la normatividad vigente, de existir cambios en la normativa el consultor deberá sujetarse a norma ambiental vigente al momento de su elaboración.

### **ESTUDIOS HIDROGEOLOGICOS Y PERMISOS PARA EL USO AGUA (ANA)**

Corresponde a la determinación de las condiciones reales para la solución del abastecimiento de agua, en zonas donde no se cuente con sistema público de abastecimiento de agua, para lo cual es función del Proyectista la realización de estudios Hidrogeológicos que determinen la utilización de sistemas o pozos de agua.

Es necesaria la determinación de condiciones que permitan asegurar la obtención del agua para el proyecto y que esta sea posible de ejecutar al iniciar los trabajos de obras.

En caso de caños naturales de drenaje pluvial, se deberá realizar las coordinaciones para la autorización del uso y generar el diseño del proyecto de la canalización dentro del terreno de la intervención, para ellos deberá basarse con datos estadísticos y datos generales de las entidades responsables del manejo del agua, se debe prever un diseño en condiciones máximas a fin de no afectar el entorno de la propuesta.

### **Permisos para el uso de agua o Ejecución de Obras Complementarias:**

Se debe prever el trámite ante la Autoridad Nacional de Agua (ANA) para el uso del agua del sub suelo, para lo cual se debe aplicar el "Reglamento de Procesos Administrativos Para el Otorgamiento de derechos de Uso del Agua"<sup>2</sup>

Según sea el caso se tienen dos opciones; para el uso de agua Superficial o para el uso de Agua Subterránea.

### **CONSIDERACIONES**

El proyecto deberá contar con un diseño óptimo del sistema estructural a proyectar justificando de ser el caso el procedimiento desarrollado. El periodo de diseño es de 20 años o indicados en los anexos.

Los Metrados del proyecto integral (modulos, obras exteriores, demolición) deberán ser elaborados por un Ingeniero Civil de acuerdo a las Normas vigentes y en coordinación con los Proyectistas de todas las especialidades, con la planilla de sustento de Metrados respectiva. Una

<sup>2</sup> Ministerio de Agricultura, Autoridad Nacional del Agua, Lima Setiembre del 2010



vez consolidados los Metrados de todas las especialidades, se elaborarán los presupuestos desagregados en módulos, obras exteriores, demolición, Reforzamiento, Rehabilitación y/o demolición, tomando como sustento la base de datos de análisis de costos unitarios proporcionada por el GOREU-GRI y los precios de materiales de la zona obtenidas por los profesionales responsables del Expediente Técnico y Logística del GOREU, debiendo presentar Metrados, sustento de Metrados, presupuesto, análisis de precios unitarios, relación de materiales, Fórmulas Polinómica, Cronograma de Ejecución de Obra, que formarán parte del Expediente Técnico.

Culminados los Metrados y presupuesto, deberá realizarse la revisión y compatibilización final entre los documentos que conforman el Expediente Técnico a fin de que la Entidad correspondiente proceda a la aprobación del Expediente Técnico, quedando así apto para su convocatoria.

El Arquitecto y los Ingenieros proyectistas serán los responsables de realizar la compatibilización de las 04 especialidades, con la finalidad de evitar discrepancias entre los planos, luego de lo cual procederá a entregar a la Entidad para su revisión respectiva.

#### **ACTIVIDADES ANEXAS**

**a) Tramite de Factibilidad de Servicios.**

El consultor deberá gestionar las Factibilidades de Servicios y Suministros de Agua Potable, Alcantarillado, Energía Eléctrica y Telecomunicaciones, desde el punto de alimentación fijado por los concesionarios.

**b) Saneamiento Físico Legal y Documentos que Garanticen la Libre Disponibilidad del Terreno**

En general se requiere definir la libre disponibilidad del área para las diferentes infraestructuras en concordancia con el planteamiento de la obra.

Para la disponibilidad del terreno, deberá coordinarse durante el desarrollo del proyecto con la Entidad encargada de gestionar el Certificado de Libre Disponibilidad de áreas y/o servidumbres de paso para la infraestructura que se proyecte, lo que servirá para la ejecución de la obra, dicho estudio lo realizara la consultora, pero será gestionado por la entidad.

De preferencia, se deberá coordinar y gestionar con el o los propietarios de terrenos afectados por la obra, para definir el contrato o convenio de servidumbre con la entidad. Sin embargo, pudiera requerirse la expropiación, el Consultor deberá registrar los antecedentes legales y preparar toda la documentación para que la entidad ejecute el proceso de expropiación.

Asimismo, deberá prepararse toda la documentación y trámite necesario para que todos los terrenos y estructuras correspondientes al proyecto pasen a formar parte del patrimonio de la Entidad. Para componentes ubicados en terrenos comunales, se deberá adjuntar el Acta de Asamblea de la Comunidad Campesina donde se ceda todos los terrenos para la ejecución de la obra, dicho documento debe ser legalizado por Juez de Paz.



## 5.5. METODOLOGÍA

### 5.5.1. Acciones Previas y consideraciones generales:

Para el inicio del servicio el proveedor deberá de realizar como mínimo los siguientes procedimientos:

- Verificar en campo el área del terreno a intervenir y compatibilizarlo con los documentos de saneamiento físico legal. Los cuales serán proporcionados por el Gobierno Regional de Ucayali – Gerencia Regional de Infraestructura.
- Iniciar los estudios estipulados en los términos de referencia.

### 5.5.2. Trabajo de Campo:

Consiste en realizar visita a campo para verificación y compatibilización del Proyecto de Pre Inversión, así como de determinar las condiciones generales del Proyecto, como son requerimientos del perfil técnico y la verificación de los requerimientos de la Norma.

Además, está considerada la determinación de estudios básicos como son:

- ✓ Estudio Topográfico
- ✓ Estudio de Mecánica de Suelos
- ✓ Estudio Hidrogeológico
- ✓ Otros estudios necesarios (dependen del tipo de intervención y las condiciones del terreno)

### 5.5.3. Trabajo de Gabinete

Se desarrollará en forma coordinada una vez aprobados los estudios básicos, empiezan con la elaboración de Propuestas y el desarrollo de las mismas hasta la culminación, para este fin se debe contar con los equipos y personal necesario.

## 5.6. PLAN DE TRABAJO

A LOS 10 DÍAS DE LA SUSCRIPCIÓN DEL CONTRATO, el consultor deberá presentar su Plan de Trabajo y Cronograma de Trabajo para ejecutar el Servicio de la elaboración del Expediente Técnico, para dar inicio el plazo contractual, Debiendo para ello presentar el certificado de habilidad del profesional (Arquitecto y/o Ingeniero Civil) que participará y será el responsable del desarrollo, seguimiento y control del expediente hasta su aprobación final, así como los profesionales de cada especialidad que participarán en la elaboración del expediente técnico. La no presentación del plan de trabajo en la fecha establecida, se entenderá que el inicio del plazo contractual regirá a partir de la firma de contrato. En caso que el plan de trabajo no sea presentado por el Consultor o que no tenga coherencia con el objeto de la contratación, el profesional designado por la entidad realizará su primer informe, y se pondrá de conocimiento al consultor por medio de la Sub gerencia de Estudios, Si



a la presentación del levantamiento de observaciones por parte del consultor mantiene o no subsana totalmente las observaciones, se le considera como no presentada.

- **Nota:** La no presentación del plan de trabajo, o cuando la entidad la considere como no presentada por no subsanar las observaciones, se aplicará penalidad debidamente establecida.

**PLAN DE TRABAJO:** Deberá de contener la Descripción y secuencia de las actividades a efectuar, así como la conceptualización y metodología a seguir para el desarrollo del del Expediente Técnico, incluirá la programación de actividades en campo y en gabinete teniendo como producto el Cronograma de Actividades el cual debe incluir una Ruta Crítica.

**Contenido del Plan de Trabajo:**

- I. Antecedentes
- II. Marco Legal
- III. Normativa Sector.
- IV. Ámbito de Estudio.
  - Área de Estudio
  - Área de Influencia
- V. Objetivo del Servicio
- VI. Procedimiento y Programa de Trabajo
- VII. Metodología e Instrumentos de Recopilación de Información
- VIII. Procedimientos de Trabajo de Gabinete.
- IX. Mecanismos de Aseguramiento de Calidad.
  - Personal Propuesto, Responsabilidades y Actividades
- X. Utilización de Recursos y Personal
- XI. Cronograma de Actividades del Proyecto y Cronograma de Entregables de Informes.
- XII. Productos y Partes Integrantes del Contrato

**El proveedor deberá adjuntar dentro del plan de trabajo una Declaración Jurada**

comprometiéndose a respetar y cumplir con las disposiciones establecidas en la Resolución Ministerial N° 448-2020-MINSA "Lineamientos para la Vigilancia, Prevención y Control de la Salud de los Trabajadores con riesgo de exposición a COVID-19", así como, con los protocolos sanitarios y demás disposiciones que dicten los sectores y autoridades competentes, que resulten aplicables a la presente contratación, bajo costo y responsabilidad del proveedor.

**5.7. RECURSOS A SER PROVISTOS POR EL CONSULTOR**

Para llevar a cabo la consultoría, el consultor o empresa consultora deberá contar como mínimo con los siguientes equipos:

N°	CANTIDAD	LISTA DE EQUIPAMIENTO ESTRATEGICO
1	06	EQUIPOS DE COMPUTO (PC DE ESCRITORIO O LAPTOP)
2	01	ESTACIÓN TOTAL



3	01	GPS DIFERENCIAL
4	01	DRONE, CON ANTIGÜEDAD NO MAYOR DE 04 AÑOS
5	01	PLOTTER
6	01	CAMIONETA 4X4 PIK UP, CON ANTIGÜEDAD NO MAYOR A 04 AÑOS.
7	02	IMPRESORA.
8	01	CÁMARA DIGITAL

**Los equipos se acreditarán conforme a lo señalado en los Requisitos de Calificación.**

#### **5.8. RECURSOS Y FACILIDADES A SER PROVISTOS POR LA ENTIDAD**

A fin que el consultor o empresa consultora lleve a cabo la ejecución del servicio, la Entidad proporcionará los siguientes recursos:

- Copia de los estudios de pre inversión.
- Orientación para la elaboración del expediente
- Coordinaciones con las entidades concesionarias de los servicios de energía, y agua.

#### **5.9. REGLAMENTOS TÉCNICOS, NORMAS METROLÓGICAS Y/O SANITARIAS**

La ejecución del estudio, deberá realizarse de acuerdo con las Disposiciones Legales vigentes:

- ✓ Decreto Supremo N° 011-2006- VIVIENDA, que aprueba el Reglamento Nacional de Edificaciones (RNE) y sus modificatorias.
- ✓ Decreto Legislativo N° 1252. Decreto Legislativo que crea el Sistema Nacional de Programación Multianual y Gestión de Inversiones y deroga la Ley N° 27293, Ley del Sistema Nacional de Inversión Pública.
- ✓ Decreto Supremo N° 284-2018-EF- Aprueban el Reglamento del Decreto Legislativo N° 1252, Decreto Legislativo que crea el Sistema Nacional de Programación Multianual y Gestión de Inversiones.
- ✓ Directiva N° 001-2019-EF/63.011 Directiva General del Sistema Nacional de Programación Multianual y Gestión de Inversiones.
- ✓ Decreto Supremo N° 001-2010-AG – Reglamento de la Ley 29338.
- ✓ Ley N° 27446 – Ley de Sistema Nacional de Evaluación de Impacto Ambiental.
- ✓ Decreto Supremo N° 019-2009-MIMAM – Reglamento de la Ley N° 27446.
- ✓ Resolución Ministerial N° 037-2006-MEM/DM – Código Nacional Eléctrico, Utilización.
- ✓ Ley y Reglamento del Sistema Nacional de Gestión del Riesgo de Desastres SINAGERD.
- ✓ Ley de Concesiones Eléctricas, Decreto Supremo N° 018-2016-EM
- ✓ Decreto supremo N°015-2015 MINAM
- ✓ Reglamento de metrados vigente.

- ✓ Resolución Jefatural N° 180-2018-AGN/J, guía para la conservación nacional de documentos.
- ✓ Resolución Jefatural N° 304-2019-AGN/J, normas para conservación de documentos en los archivos administrativos del sector público nacional
- ✓ Directiva N° 001-2019-AGN/DC, norma para la conservación de documentos archivísticos en la entidad pública.
- ✓ Ley N° 29664 - Sistema Nacional de Gestión del Riesgo de Desastres (SINAGERD).
- ✓ Decreto Supremo N° 048-2011-PCM, que aprueba el Reglamento de la Ley 29664 que crea el Sistema Nacional de Gestión del Riesgo de Desastres (SINAGERD).
- ✓ Decreto Supremo N° 111-2012-PCM, que aprueba la Política Nacional de Gestión del Riesgo de Desastres.
- ✓ Decreto Supremo N° 034-2014-PCM, que aprueba el Plan Nacional de Gestión del Riesgo de Desastres—PLANAGERD.
- ✓ DIRECTIVA - Gestión de riesgos en la planificación de la ejecución de obras.
- ✓ Ley N° 30225, que aprueba la Ley de Contrataciones del Estado y su modificatoria el Decreto Legislativo 1444.
- ✓ Decreto Supremo N° 344-2018-EF, Reglamento de la Ley de Contrataciones del Estado, modificado por el Decreto Supremo N° 377-2019-EF y Decreto Supremo N° 168-2020-EF.
- ✓ Decreto Supremo N° 004-2019-JUS que aprueba el T.U.O. de la ley N° 27444 Ley del Procedimiento Administrativo General.
- ✓ Todas las demás aplicables a proyectos de este tipo, y que se encuentren vigentes al momento de la contratación.

#### 5.10. NORMAS TÉCNICAS

- ✓ Reglamento nacional de Edificaciones
- ✓ Normas Técnicas de Edificación G.050 – Seguridad durante la Construcción.
- ✓ Todas las demás aplicables a proyectos de este tipo, y que se encuentren vigentes al momento de la contratación.

#### 5.11. IMPACTO AMBIENTAL

**SE ENTREGARÁ DENTRO DEL TERCER ENTREGABLE**, el desarrollo del proyecto deberá cumplir con los criterios para garantizar la sostenibilidad ambiental, procurando evitar impactos ambientales negativos. Así pues, el consultor deberá desarrollar el estudio de Impacto Ambiental correspondiente y presentarla al sector que corresponda, según la normativa y el reglamento de la Ley del Sistema Nacional de Evaluación de Impacto ambiental – Ley 27446, y según corresponda realizará el estudio de impacto (clasificación ambiental) y trámite hasta la obtención de la resolución correspondiente.





Se presentarán en dos (02) originales + una (02) copia + (CD en formato PDF y editables incluyendo el formato.

#### 5.12. SEGUROS

El prestador del servicio debe contar con los Seguros que correspondan para el equipo técnico del proyecto y personal que realice las visitas de campo. Cabe precisar que esto afecta únicamente a la relación contractual entre PRESTADOR DEL SERVICIO y su equipo de profesionales, pues LA ENTIDAD no tiene obligaciones con aquellos.

#### 5.13. PRESTACION ACCESORIA A LA PRESTACION PRINCIPAL:

No Aplica.

#### 5.14. REQUERIMIENTOS DEL CONSULTOR Y DE SU PERSONAL

##### 5.14.1. Requisitos del Consultor

- No estar inhabilitado para contratar con el Estado.
- No estar inmerso en las causales de impedimento establecidas en el artículo 11° de la Ley de Contrataciones del Estado.
- Contar con Registro Nacional de Proveedor en Servicios como Consultor de Obras.
- De conformidad con el artículo 49° numeral 49.5 del Reglamento de la Ley de Contrataciones del Estado: *El número máximo de consorciados es de dos (02) integrantes.*

##### 5.14.2. Perfil del Consultor

##### **EXPERIENCIA DEL CONSULTOR EN LA ESPECIALIDAD:**

El postor debe acreditar un monto facturado acumulado equivalente a **1.5 VECES EL VALOR REFERENCIAL DE LA CONTRATACIÓN**, por la contratación de servicios de consultoría de obra iguales o similares al objeto de la convocatoria, durante los diez (10) años anteriores a la fecha de la presentación de ofertas que se computarán desde la fecha de la conformidad o emisión del comprobante de pago, según corresponda. La acreditación se hará en los requisitos de calificación. La experiencia del postor utilizada como requisito de calificación podrá ser utilizada para el factor experiencia en la especialidad.

**Definición de servicios similar:** *Se considerará como servicios de consultoría de obra similares a la elaboración y/o reformulación de expediente técnicos de Infraestructura de salud (Hospitales, Centros de Salud, Puestos de Salud), o Instituciones Educativas (Colegios, Jardines, Universidades, Institutos), o Centros de Abastos (Mercados, Centros de Acopios), o Ambientes de Instituciones Públicas.*

##### ➤ **Especialidad y categoría:**

- **Especialidad**  
Obras Urbanas, Edificaciones y Afines



- **Categoría**

CATEGORIA B – DIRECTIVA 016-2016-2016-OSCE/CD-VIGENTE

**Importante:** si algún postor omite presentar en su oferta la constancia de inscripción en el RNP, la Entidad no podrá descalificar dicha oferta, por ser ésta una obligación de la Entidad relacionada a la verificación respectiva, a menos que verifique en la página del OSCE que no cuenta con tal condición.

#### 5.14.3. Equipamiento Estratégico

N°	CANTIDAD	LISTA DE EQUIPAMIENTO ESTRATEGICO
1	06	EQUIPOS DE COMPUTO (PC DE ESCRITORIO O LAPTOP)
2	01	ESTACIÓN TOTAL
3	01	GPS DIFERENCIAL
4	01	DRONE, CON ANTIGÜEDAD NO MAYOR DE 03 AÑOS
5	01	PLOTTER
6	01	CAMIONETA 4X4 PIK UP, CON ANTIGÜEDAD NO MAYOR A 04 AÑOS.
7	02	IMPRESORA.
8	01	CÁMARA DIGITAL

La acreditación se realizará de acuerdo a lo señalado en los Requisitos de calificación

#### 5.14.4. Perfil del Personal

El consultor en su propuesta técnica, ofertará el plantel profesional que a su juicio sea idóneo en (presupuesto analítico), siendo este el mínimo requerido para realizar el estudio.

**Definición de servicios similar:** Se considerará como servicios de consultoría de obra similares a la elaboración y/o reformulación de expediente técnicos de Infraestructura de salud (Hospitales, Centros de Salud, Puestos de Salud), o Instituciones Educativas (Colegios, Jardines, Universidades, Institutos), o Centros de Abastos (Mercados, Centros de Acopios), o Ambientes de Instituciones Públicas.

#### 5.14.5. Funciones del personal profesional

N°	PROFESIONAL ESPECIALISTA	CANT.	ROLES Y FUNCIONES
1	Jefe de proyecto de inversión	1	Encargado de consolidar el Expediente Técnico, validando los entregables de cada Especialidad, es el encargado de coordinar de manera permanente con la Sus Gerencia de Estudios (SGE) sobre Dudas o Consultas durante el Proceso de Elaboración del Expediente.  Encargado de compatibilizar la información de las especialidades entre cada especialista a fin de tener un proyecto sólido.





Nº	PROFESIONAL ESPECIALISTA	CANT.	ROLES Y FUNCIONES
			Realizar coordinaciones multisectoriales con el fin de obtener aprobaciones, autorizaciones y documentos que sean necesarios según la tipología del proyecto.
2	Especialista en Arquitectura	1	Responsable de Realizar la Propuesta de infraestructura en Conjunto del Proyecto. Realizar el desarrollo de a nivel detalle de las edificaciones del proyecto, incluyendo diseño de todos los elementos que sean necesarios para la etapa de Ejecución del Proyecto.
3	Especialista en Instalaciones Sanitarias	1	Responsable de la Solución y Diseño del Sistema de Abastecimiento de Agua y Sistema de Recolección de Aguas Residuales, del Proyectos y sus soluciones alternativas en caso no se tenga redes exteriores. Contempla además la elaboración de la Memoria de Cálculo que sustente el contenido de los planos, metrados, presupuesto y Especificaciones Técnicas en la especialidad de Instalaciones Sanitarias.
4	Especialista en Estructuras	1	Responsable del Análisis y Diseño Estructural de las Edificaciones Propuestas previa aprobación de la Arquitectura.
5	Especialista en Metrados, Costos y Presupuestos	1	Responsable de la Elaboración de Metrados, Presupuestos, (Análisis de Costos Unitarios, Relación de Insumos, Análisis de Costos Indirectos, Fórmula Polinómica, Resumen del presupuesto) y otros relevantes a su especialidad.
6	Especialista en Instalaciones Eléctricas	1	Responsable de la Solución y Diseño del sistema Eléctrico del Proyecto. Contempla además la elaboración de la Memoria de Cálculo que sustente el contenido de los planos, presupuesto y Especificaciones Técnicas en la especialidad de Instalaciones Eléctricas.
7	Especialista en Impacto Ambiental	1	Responsable de la Evaluación Ambiental y/o estudio ambiental.
8	Especialista en Evaluación de Riesgos de Desastres de Fenómenos Naturales y Gestión de Riesgo en la Planificación de la Ejecución de Obra.	1	Responsable de la Gestión de Riesgos y desastres del proyecto, además de sus soluciones alternativas en todo caso. Contempla además la elaboración del estudio y análisis de la Gestión de Riesgos y Desastres.





#### 5.14.6. Experiencia del Personal Profesional

Personal clave			
N°	Cargo	Profesión	Experiencia
1	Jefe de proyecto	Ingeniero civil o Arquitecto, titulado	Experiencia mínima de 24 meses como jefe de Proyecto y/o jefe de Estudio y/o jefe de Equipo en servicios de Consultorías de obras iguales o similares; que se computa desde la colegiatura.
2	Especialista en Arquitectura	Arquitecto, titulado	Experiencia mínima de 12 meses como especialista en Arquitectura o Especialista en diseño arquitectónico en servicios de consultorías de obras iguales o similares; que se computa desde la colegiatura.
3	Especialista en Instalaciones Sanitarias	Ingeniero Sanitario y/o Ingeniero en Mecánica de Fluido, titulado	Experiencia mínima de 12 meses como especialista en instalaciones sanitarias o especialista en diseño sanitario o especialista en diseño de instalaciones sanitarias en la elaboración de expedientes técnicos en general; que se computa desde la colegiatura.
4	Especialista en Estructuras	Ingeniero Civil, titulado	Experiencia mínima de 12 meses como especialista en cálculo estructural o especialista en estructuras o especialista en diseño estructural en servicios de consultorías de obras iguales o similares; que se computa desde la colegiatura.
5	Especialista en Metrados, Costos y Presupuestos	Ingeniero Civil, titulado	Experiencia mínima de 12 meses como especialista en costeo de obra o especialista en metrados y/o costos y/o presupuestos en la elaboración o supervisión de expedientes técnicos en general; que se computa desde la colegiatura.
6	Especialista en Instalaciones Eléctricas	Ingeniero Electricista o Mecánico Electricista, titulado	Experiencia mínima de 12 meses como especialista en instalaciones eléctricas o especialista eléctrico o especialista en diseño de instalaciones eléctricas en consultorías de obras iguales o similares; que se computa desde la colegiatura.
7	Especialista en Impacto Ambiental	Ingeniero Ambiental	Experiencia mínima de 12 meses como especialista en Impacto Ambiental en la elaboración o supervisión de expedientes técnicos en general; que se computa desde la colegiatura.
8	Especialista en Evaluación de Riesgos de Desastres y Fenómenos Naturales y Gestión de Riesgo en la Planificación de la Ejecución de Obra.	Ing. Civil y/o Ing. Ambiental y/o carreras afines, con experiencia en Gestión del Riesgo de Desastres y evaluación de Proyectos de Inversión	Experiencia mínima de 12 meses como especialista en Evaluación de Riesgos en la elaboración o supervisión de expedientes técnicos en general; que se computa desde la colegiatura.

#### **IMPORTANTE:**

**La experiencia efectiva del personal propuesta será pasible de acreditación siempre y cuando el profesional la obtuvo contando con las condiciones legales para el ejercicio de su profesión, esto es colegiado y habilitado por el respectivo colegio profesional.**

Conforme al Pronunciamiento N° 107-2016-OSCE/DGR: "La colegiatura y habilitación de los profesionales se requerirá para el inicio de su participación efectiva en el contrato,





tanto para aquellos titulados en el Perú o en el extranjero". La experiencia efectiva será pasible de acreditación en el presente proceso siempre y cuando el profesional la obtuvo contando con las condiciones legales para el ejercicio de su profesión, esto es colegiado y habilitado por el respectivo colegio profesional.

La experiencia del personal profesional y técnico propuesto se acreditará mediante la presentación de cualquiera de los siguientes documentos: i) *contratos con su respectiva conformidad*, ii) *constancias*, iii) *certificados* o iv) *cualquier otro documento que, de manera fehaciente, demuestre el tiempo de experiencia del profesional propuesto.*

## 5.15. LUGAR Y PLAZO DE PRESTACION DE LA CONSULTORIA

### 5.15.1. Lugar

Se encuentran ubicado en la Provincia de Coronel Portillo, distrito de Manantay, Asentamiento Humano Siete de Junio Mz 15 Lote 3.

### 5.15.2. Plazo

La consultoría se realizará en un plazo total máximo de **NOVENTA (90) DÍAS CALENDARIOS**, considerando para la presentación de los entregables, los siguientes plazos parciales:

Entregable	Plazos	Contenido de los entregables
Plan de trabajo	A los 10 días calendario contados a partir del día siguiente de la suscripción del contrato.	Se presentará una memoria descriptiva de conocimiento del proyecto, identificación de facilidades y dificultades, alternativas de solución, matriz de responsabilidades del personal clave y cronograma de actividades.
Primer Entregable	A los treinta (30) días calendario de la suscripción del contrato o a la Conformidad del Plan de Trabajo	Estudios Básicos (Estudio topográfico, Estudio de suelos, entre otros). Proyecto de demolición Programación Arquitectónica Plano de ubicación y localización Plantas Generales de Arquitectura, Cortes Generales, Elevaciones Generales Memoria de cálculo de instalaciones sanitarias. Memoria de cálculo de instalaciones eléctricas.
Segundo Entregable	A los treinta (30) días calendario a partir de la conformidad del primer entregable.	Planos de evacuación y señalización, ejes y terrazas, Planos de desarrollo por módulos constructivos. Desarrollo de obras exteriores (portadas de ingreso, cerco perimétrico, pisos exteriores, tanque elevado y sistema) Desarrollo de detalles (pisos interiores, baños, ventanas altas y bajas, puertas, cocina, cuadro de acabados, asta, tabiquería de drywall) Distribución general de mobiliario y detalle de mobiliarios. Memoria de cálculo de estructuras, Planos de estructuras, sustento y resumen de metrados, cálculo de fletes y cotizaciones. Evaluación de Riesgos por desastres Naturales (CENEPRED). Planimetría general (Plano de instalaciones exteriores de agua potable desagüe y drenaje pluvial)



Entregable	Plazos	Contenido de los entregables
		<p>Planimetría de detalle (plano de instalaciones sanitarias interiores en agua potable, desagüe y drenaje pluvial, detalle de sistema de abastecimiento y almacenamiento de agua potable, sistema de tratamiento de aguas residuales y disposición final)</p> <p>Hoja resumen de metrados de instalaciones sanitarias</p> <p>Instalaciones Electricas:</p> <p>Planimetría general</p> <p>Planimetría de detalle</p> <p>Hoja resumen de metrados de instalaciones eléctricas.</p>
Tercer Entregable	A los treinta (30) días calendario a partir de la conformidad del Segundo entregable.	<p>Presentar los diseños a nivel de planos definitivos de la especialidad de arquitectura, estructuras, instalaciones sanitarias, instalaciones eléctricas.</p> <p>Plan de contingencia.</p> <p>Memoria Descriptiva de la especialidad arquitectura, estructuras, instalaciones sanitarias, instalaciones eléctricas</p> <p>Especificaciones técnicas, metrados y presupuestos, análisis de costos unitarios, relación de insumos y fórmulas polinómicas de la especialidad arquitectura, estructuras, instalaciones sanitarias, instalaciones eléctricas (Incluir resumen de cotizaciones).</p> <p>Hoja de consolidado</p> <p>Cronogramas (Cronograma Gantt, Pert CPM, cronograma valorizado, curva S, cronograma de desembolsos, Resumen de presupuesto (costos directos e indirectos), gastos de gestión, costo de supervisión.</p> <p>Especificaciones técnicas, metrados y presupuestos de Equipamiento y Mobiliario.</p> <p>Este informe debe contener además los estudios complementarios definitivos (Estudio de Demanda, Topográfico, Estudio de Suelos, Estudio de Impacto Ambiental DIA con su certificación ambiental de corresponder, Evaluación de Riesgos por Desastres Natural, Plan de Gestión de Riesgo en Obra (OSCE), Plan de seguridad y Defensa civil, documentos de saneamiento físico legal y CIRA.</p> <p>Plan Covid</p> <p>Asimismo, se deberá tener en cuenta</p> <p>Perspectivas del proyecto arquitectónico en 3D (cinco interiores y cinco exteriores con los colores institucionales, mostrando el ingreso principal y los ambientes más importantes de la edificación.</p> <p>Previa coordinación y confirmación del Gobierno Regional de Ucayali al Consultor (*).</p>

**Nota:**

La contabilización del tiempo de elaboración del Expediente Técnico, no incluye los tiempos de revisión, ni observación por parte de la Gerencia Regional de Infraestructura. Así como el levantamiento de observaciones por parte del consultor o empresa consultora.

**5.16. PRODUCTOS O ENTREGABLES**

**Contenido del Plan de Trabajo:** Según lo expuesto en el numeral 5.6. Plan de





Trabajo.

**Para el primer entregable:**

- Estudios Básicos (Estudio topográfico, Estudio de suelos, entre otros).
- Proyecto de demolición
- Memoria de Demanda y Oferta.
- Programación Arquitectónica
- Plano de ubicación y localización
- Plantas Generales de Arquitectura, Cortes Generales, Elevaciones Generales
- Memoria de cálculo de instalaciones sanitarias.
- Memoria de cálculo de instalaciones eléctricas.

**Para el segundo entregable:**

- Planos de evacuación y señalización, ejes y terrazas, segregación.
- Planos de desarrollo por módulos constructivos.
- Desarrollo de obras exteriores (portadas de ingreso, cerco perimétrico, pisos exteriores, tanque elevado y cisterna)
- Desarrollo de detalles (pisos interiores, baños, ventanas altas y bajas, puertas, cocina, cuadro de acabados, asta, tabiquería de drywall)
- Distribución general de mobiliario y detalle de mobiliarios
- Memoria de cálculo de estructuras, planos de estructuras, sustento y resumen de metrados, cálculo de fletes y cotizaciones.
- Evaluación de Riesgos por desastres Naturales (CENEPRED)
- Planimetría general (Plano de instalaciones exteriores de agua potable desagüe y drenaje pluvial)
- Planimetría de detalle (plano de instalaciones sanitarias interiores en agua potable, desagüe y drenaje pluvial, detalle de sistema de abastecimiento y almacenamiento de agua potable, sistema de tratamiento de aguas residuales y disposición final)
- Hoja resumen de metrados de instalaciones sanitarias
- Instalaciones Eléctricas
- Planimetría general
- Planimetría de detalle
- Hoja resumen de metrados de instalaciones eléctricas.

**Para el tercer entregable:**

- Contendrá los diseños a nivel de planos definitivos de la especialidad de arquitectura, estructuras, instalaciones sanitarias, instalaciones eléctricas.
- Plan de contingencia
- Memoria Descriptiva de la especialidad arquitectura, estructuras, instalaciones sanitarias, instalaciones eléctricas

- Especificaciones técnicas, presupuestos, análisis de costos unitarios, relación de insumos y fórmulas polinómicas de la especialidad arquitectura, estructuras, instalaciones sanitarias, instalaciones eléctricas (Incluir resumen de cotizaciones).
- Hoja de consolidado
- Cronogramas (Cronograma Gantt, Pert CPM, cronograma valorizado, curva S, cronograma de desembolsos, Resumen de presupuesto (costos directos e indirectos), gastos de gestión, costo de supervisión.
- Especificaciones técnicas, metrados y presupuestos de Equipamiento y Mobiliario.
- Este informe debe contener además los estudios complementarios definitivos (Estudio de Demanda, Topográfico, Estudio de Suelos, Estudio de Impacto Ambiental DIA con su certificación ambiental de corresponder, Plan de Gestión de Riesgo en Obra (OSCE), Plan de seguridad y Defensa civil) y documentos de saneamiento físico legal y CIRA.
- Plan Covid.
- Previa coordinación y confirmación del Gobierno Regional de Ucayali al Consultor (\*).
- Asimismo, se deberá tener en cuenta Perspectivas del proyecto arquitectónico en 3D (cinco interiores y cinco exteriores con los colores institucionales, mostrando el ingreso principal y los ambientes más importantes de la edificación)

#### Forma de Presentación de los Entregables:

Los entregables deberán ser presentados en la mesa de partes del Gobierno Regional de Ucayali, con atención a la Gerencia Regional de Infraestructura. Deberán ser entregados en formato editable y en PDF.

Los documentos deben contener un membrete con la siguiente información:

UNIDAD EJECUTORA:	CODIGO DE PROYECTO:	NOMBRE DE LA I.E:	
	CODIGO UNIFICADO:	CODIGO LOCAL:	CODIGO MODULAR:
PROYECTO:	REGION:		PROVINCIA:
	DISTRITO:		LOCALIDAD:

Los planos deben contener un membrete con la siguiente información:

	UNIDAD EJECUTORA:		
	PROYECTO:	NUMERO DE CUI:	FECHA:
		NUMERO SNIP	



ESPECIALIDAD:	PLANO DE:	INSTITUCION EDUCATIVA:	
PROYECTISTA:	CODIGO LOCAL:	UBICACIÓN: LOCALIDAD: DISTRITO: PROVINCIA: REGION:	
DIBUJO:	CODIGO MODULAR:		

Los entregables deben ser diferenciados en carpetas

1. Documentación
2. Carpeta de Estudios Básicos
3. Carpeta de la Especialidad de Arquitectura
4. Carpeta de la Especialidad de Estructura
5. Carpeta de la Especialidad de Instalaciones Sanitarias
6. Carpeta de la Especialidad de Instalaciones Eléctricas

**Nota:**

- Cada carpeta de los dos entregables, deberán estar acompañado de un CD conteniendo la información que corresponda.
- Es responsabilidad del consultor o empresa consultora, la presentación de los entregables conforme a lo indicado, en caso no se cumpla con lo establecido, la Sub Gerencia de Estudios de la Gerencia Regional de Infraestructura procederá a su devolución, sin perjuicio de la aplicación de penalidades que corresponda.

**Condiciones para la revisión, observación y levantamiento de observación de los entregables:**

Entregable	Revisión	Levantamiento de observaciones
Primero	Hasta 10 días calendarios a partir de la recepción del mismo.	Hasta un máximo de 10 días calendarios
Segundo	Hasta 10 días calendarios a partir de la recepción del mismo.	Hasta un máximo de 15 días calendarios
Tercero	Hasta 10 días calendarios a partir de la recepción del mismo.	Hasta un máximo de 15 días calendarios

En caso de existir observaciones de los entregables, la Sub Gerencia de Estudios de la Gerencia Regional de Infraestructura procederá a notificar al consultor o empresa consultora, para la subsanación respectiva, señalando en dicho documento el plazo para el levantamiento de observaciones, estableciéndose que en ausencia de ello, se tendrá el plazo máximo establecido en el cuadro precedente, para el levantamiento de observaciones de cada entregable, en caso que el consultor mantiene o no subsana totalmente las observaciones, se aplicará la penalidad por día de retraso conforme a lo

señalado al artículo 168° del Reglamento de la Ley de Contrataciones del Estado, debiendo aplicar la penalidad por mora de acuerdo al artículo 162° del mismo cuerpo legal, en caso de persistir el incumplimiento de obligaciones la entidad pueda resolver el contrato.

Los plazos para el levantamiento de las observaciones de cada entregable, se computarán desde el día siguiente de la notificación al consultor o empresa consultora, para el levantamiento de las observaciones.

**NOTA:**

**Contenido específico del entregable final (Expediente Técnico):**

Luego de 100 días calendarios, el consultor o empresa consultora deberá presentar el Expediente Técnico Definitivo, el mismo que debe contener la siguiente documentación técnica:

**Estudio de Demanda**

- Memoria descriptiva
- Hoja de cálculo de demanda, población potencial, población efectiva y cierre de brecha
- Anexos\*

**Estudio Topográfico. -**

- Informe o memoria de topografía (incluir Descripción del equipo utilizado: Certificado de calibración original escaneado)
- Planimetría general
- Plano de ubicación y localización (de lo existente)
- Anexos: Certificado literal de la propiedad o copia certificada del título archivado, Libreta de campo con los detalles del levantamiento, Imágenes asociadas a las estructuras existentes, al entorno próximo, a los procedimientos en campo con los instrumentos, a los BM, a los servicios existentes, otros

**Estudio de Mecánica de Suelos. -**

- Memoria descriptiva: nombre del proyecto, antecedentes, ubicación, objetivos, metodología, alcances, condición climática, información geológica, información sísmica, cálculo de puntos de investigación, cálculo de profundidad de excavación, ensayos de campo y de laboratorio realizados, cálculo de la capacidad portantes y admisible, cálculo del asentamiento diferencial y distorsión angular, parámetros para el diseño de obras de sostenimiento, análisis de problemas especiales de cimentación, panel fotográfico de los puntos de investigación donde se aprecie la I.E., certificación inacal del labotario o certificación de calibración vigentes.
- Memoria de cálculo: Cálculo de la capacidad portante y admisible para diferentes tipos de cimentación. Cálculo de los asentamientos diferenciales. Resultados de las pruebas de campo y ensayos de laboratorio de acuerdo a las exigencias a la tabla N°02 y 05 de la



E.050.

- Planimetría de puntos de investigación: Módulos proyectados. Perfiles estratigráficos unidimensionales y bidimensionales. Zonificación de acuerdo a los perfiles de suelos indicados en el artículo N°12 de la norma E.030. Cuadro resumen de acuerdo a las exigencias del anexo N°01 de la norma E.050.
- Anexos\*

**Evaluación de Riesgos ante Desastres Naturales. -**

- Informe de evaluación de riesgos
- Anexos\*

**Anteproyecto de Arquitectura**

**Proyecto de Demolición. -**

- Memoria descriptiva\*
- Informe técnico de sustento\*
- Planimetría general\*
- Anexos\*

**Revisión de Especialidades**

**Arquitectura, Evacuación y Señalización**

- Plano de ubicación y localización (según formato del Anexo XIV de la Ley 2909 y contenidos de la norma GE.020 del RNE)
- Memoria descriptiva de arquitectura
  - Antecedentes
  - Objetivos
  - Alcances
  - Justificación
  - Normas utilizadas en la elaboración del proyecto
  - Infraestructura existente
  - Capacidad según estudio de demanda
  - Dimensionamiento de ambientes
  - Programa arquitectónico
  - Descripción de la propuesta de diseño arquitectónico
  - Relación de planos presentados en el expediente técnico
- Planimetría de plantas
- Planimetría de cortes y elevaciones
- Planimetría de detalle
- Cuadro de acabados de arquitectura
- Especificaciones técnicas de arquitectura
- Hoja resumen de metrados de arquitectura

- Hoja detallada de metrados de arquitectura (por ítem)
- Memoria descriptiva de proyecto de evacuación y señalización
- Planimetría de evacuación y señalización
- Especificaciones técnicas de evacuación y señalización
- Hoja resumen de metrados de evacuación y señalización
- Hoja detallada de metrados de evacuación y señalización (por ítem)
- Certificado de Parámetros Urbanísticos\*
- Certificado de Inexistencia de Restos Arqueológicos\*
- Anexos\*

#### **Estructuras**

- Memoria descriptiva de estructuras
- Memoria de cálculo de estructuras
- Planimetría general
- Planimetría de detalle
- Especificaciones técnicas de estructuras
- Hoja resumen de metrados de estructuras
- Hoja detallada de metrados de estructuras (por ítem)
- Anexos\*

#### **Instalaciones Eléctricas, Electromecánicas, Comunicaciones.-**

- Memoria descriptiva de instalaciones eléctricas y comunicaciones
- Memoria de cálculo de instalaciones eléctricas y comunicaciones
- Planimetría general
- Planimetría de detalle
- Especificaciones técnicas de instalaciones eléctricas y comunicaciones
- Hoja resumen de metrados de instalaciones eléctricas y comunicaciones
- Hoja detallada de metrados de instalaciones eléctricas y comunicaciones (por ítem)
- Memoria descriptiva de instalaciones electromecánicas\*
- Memoria de cálculo de instalaciones electromecánicas\*
- Planimetría general\*
- Planimetría de detalle\*
- Especificaciones técnicas de instalaciones electromecánicas\*
- Hoja resumen de metrados de instalaciones electromecánicas\*
- Hoja detallada de metrados de instalaciones electromecánicas (por ítem)\*
- Anexos\*

#### **Instalaciones Sanitarias.-**

- Memoria descriptiva de instalaciones sanitarias
- Memoria de cálculo de instalaciones sanitarias
- Planimetría general





- Planimetría de detalle
- Especificaciones técnicas de instalaciones sanitarias
- Hoja resumen de metrados de instalaciones sanitarias
  - Hoja detallada de metrados de instalaciones sanitarias (por ítem)
  - Anexos\*

#### **Revisión de Costos, Presupuesto y Programación**

- Hoja de consolidado
- Cuadro de análisis de costos unitarios de arquitectura
- Cuadro de análisis de costos unitarios de evacuación y señalización
- Cuadro de análisis de costos unitarios de estructuras
- Cuadro de análisis de costos unitarios de instalaciones eléctricas y comunicaciones
- Cuadro de análisis de costos unitarios de instalaciones electromecánicas\*
- Cuadro de análisis de costos unitarios de instalaciones sanitarias
- Cuadro de análisis de costos indirectos
- Resumen de cotizaciones de arquitectura
- Resumen de cotizaciones de evacuación y señalización
- Resumen de cotizaciones de estructuras
- Resumen de cotizaciones de instalaciones eléctricas y comunicaciones
- Resumen de cotizaciones de instalaciones electromecánicas\*
- Resumen de cotizaciones de instalaciones sanitarias
- Relación de materiales e insumos de arquitectura
- Relación de materiales e insumos de evacuación y señalización
- Relación de materiales e insumos de estructuras
- Relación de materiales e insumos de instalaciones eléctricas y comunicaciones
- Relación de materiales e insumos de instalaciones electromecánicas\*
- Relación de materiales e insumos de instalaciones sanitarias
- Presupuesto desagregado de arquitectura
- Presupuesto desagregado de evacuación y señalización
- Presupuesto desagregado de estructuras
- Presupuesto desagregado de instalaciones eléctricas y comunicaciones
- Presupuesto desagregado de instalaciones electromecánicas\*
- Presupuesto desagregado de instalaciones sanitarias
- Presupuesto desagregado de gastos generales
- Fórmulas polinómicas y agrupamiento de arquitectura
- Fórmulas polinómicas y agrupamiento de evacuación y señalización
- Fórmulas polinómicas y agrupamiento de estructuras

- Fórmulas polinómicas y agrupamiento de instalaciones eléctricas y comunicaciones
- Fórmulas polinómicas y agrupamiento de instalaciones electromecánicas\*
- Fórmulas polinómicas y agrupamiento de instalaciones sanitarias
- Hoja de resumen de presupuesto
- Cronograma de avance de obra (Gantt)
- Cronograma valorizado
- Curva S
- Cronograma de desembolsos
- Anexos\*

#### 5.17. OBLIGACIONES DEL CONSULTOR

Cabe señalar que todo Consultor deberá (\*):

- Todo Informe debe ser ingresado por mesa de partes del Gobierno Regional de Ucayali con atención de la Gerencia de Infraestructura.
- Adjuntar a todo Informe, con su respectivo CD Magnético con la información solicitada en cada entregable (obligatoria), en caso contrario no será recepcionada.
- El Consultor emitirá Factura y/o recibo por honorarios por el Costo total del servicio, según sea el caso.
- El consultor o empresa consultora es responsable directo y absoluto de las actividades que realizará, ya sea directamente o a través de su personal, debiendo responder por el servicio de consultoría brindado.
- El consultor o empresa consultora realizará los trámites ante el Ministerio de Cultura, el Certificado de Inexistencia de Restos Arqueológicos (CIRA), en casos que la evidencia particular del Estudio Mecánica de Suelo (EMS), condiciones de antigüedad de la Infraestructura o cualquier condición que determine la posibilidad de tener presencia de restos Arqueológicos.
- El consultor no debe utilizar personal de LA ENTIDAD para el desarrollo parcial o total del Expediente Técnico, causal que originará la resolución del contrato.
- **Gestión de riesgos: Plan de Gestión de riesgos en la ejecución de obra.**
  - El Consultor durante la elaboración del expediente técnico se deben identificar los riesgos previsibles que puedan ocurrir durante la ejecución de la obra, teniendo en cuenta las características particulares de la obra y las condiciones del lugar de su ejecución. Conforme la Directiva Aprobada del Organismo Supervisor del Estado – OSCE, usando los formatos debidamente obligatorios.
  - A continuación se listan algunos riesgos que pueden ser identificados al elaborar el expediente técnico mediante el Plan de Seguridad y Salud en el Trabajo e identificara las probabilidades de mayor riesgo, firmado por un especialista en Seguridad:



- a) Riesgo de errores o deficiencias en el diseño que repercutan en el costo o la calidad de la infraestructura, nivel de servicio y/o puedan provocar retrasos en la ejecución de la obra.
- b) Riesgo de construcción que generan sobrecostos y/o sobre plazos durante el periodo de construcción, los cuales se pueden originar por diferentes causas que abarcan aspectos técnicos, ambientales o regulatorios y decisiones adoptadas por las partes.
- c) Riesgo de expropiación de terrenos de que el encarecimiento o la no disponibilidad del predio donde construir la infraestructura provoquen retrasos en el comienzo de las obras y sobrecostos en la ejecución de las mismas.
- d) Riesgo geológico / geotécnico que se identifica con diferencias en las condiciones del medio o del proceso geológico sobre lo previsto en los estudios de la fase de formulación y/o estructuración que redunde en sobrecostos o ampliación de plazos de construcción de la infraestructura.
- e) Riesgo de interferencias / servicios afectados que se traduce en la posibilidad de sobrecostos y/o sobreplazos de construcción por una deficiente identificación y cuantificación de las interferencias o servicios afectados.
- f) Riesgo ambiental relacionado con el riesgo de incumplimiento de la normativa ambiental y de las medidas correctoras definidas en la aprobación de los estudios ambientales.
- g) Riesgo arqueológico que se traduce en hallazgos de restos arqueológicos significativos que generen la interrupción del normal desarrollo de las obras de acuerdo a los plazos establecidos en el contrato o sobrecostos en la ejecución de las mismas.
- h) Riesgo de obtención de permisos y licencias derivado de la no obtención de alguno de los permisos y licencias que deben ser expedidas por las instituciones u organismos públicos distintos a la Entidad contratante y que es necesario obtener por parte de ésta antes del inicio de las obras de construcción.
- i) Riesgos derivados de eventos de fuerza mayor o caso fortuito, cuyas causas no resultarían imputables a ninguna de las partes.
- j) Riesgos regulatorios o normativos de implementar las modificaciones normativas pertinentes que sean de aplicación pudiendo estas modificaciones generar un impacto en costo o en plazo de la obra.
- k) Riesgos vinculados a accidentes de construcción y daños a terceros. Esta lista no es taxativa, sino enunciativa, pudiendo la Entidad incorporar otros riesgos, según la naturaleza o complejidad de la obra.
- l) Plan Para la Vigilancia, Prevención y Control de Covid-19 en Consultoría de Obra Conforme lo señalado en el acápite iii) del numeral 3.3 del Artículo 3 del Decreto Supremo N° 103- 2020-EF1, este Organismo Técnico Especializado

requiere a la entidad pública la adecuación del requerimiento conforme los Protocolos Sanitarios y demás disposiciones que dicten los sectores y autoridades competentes. Por lo que se elaboró el PLAN PARA LA VIGILANCIA, PREVENCIÓN Y CONTROL DE COVID-19 ENCONSULTORIA DE OBRA, según los Lineamientos aprobados mediante la R.M. N° 087-2020-VIVIENDA, en concordancia con la R.M. N° 239-2020-MINSA y su modificatoria R.M. N° 265-2020-MINSA, el cual debe ser ejecutado en todo el tiempo de la ejecución de obra. En la ejecución de obras de construcción para evitar la transmisión del COVID-19 e identificar y atender oportunamente a los casos sospechosos o confirmados entre el personal que interviene el desarrollo del Expediente Técnico y las personas que por cualquier motivo ingresen al área de trabajo, debe contar con el Plan de Vigilancia Control y Prevención de COVID-19 antes de iniciar las actividades cumpliendo con dicho plan. El Postor deberá de adjuntar como parte de su propuesta Técnica el plan para la vigilancia, prevención y control COVID – 19 para la aplicación en este servicio de consultoría.

- Esta lista no es taxativa, sino enunciativa, pudiéndose incorporar otros riesgos, según la naturaleza y compleja de la obra.
- Garantizar la calidad del Expediente Técnico y responder por el trabajo realizado durante los 5 años siguientes desde la Aprobación del Expediente Técnico mediante Resolución, debiendo atender las consultas de manera fundamentada dentro de los plazos establecidos en la Ley y Reglamento de Contrataciones del Estado, bajo responsabilidad de ser comunicado al Tribunal de Contrataciones del Estado del OSCE, por infracción conforme lo prescrito en el artículo 50° de la Ley.

Así mismo, según el Art. 165° del Reglamento de la Ley de Contrataciones y Adquisiciones del Estado que señala lo siguiente: "Las consultas cuando por su naturaleza, en opinión del inspector o supervisor, requieran de la opinión del proyectista serán elevadas por éstos a la Entidad dentro del plazo máximo de (4) días siguientes de anotadas, correspondiendo a ésta en coordinación con el proyectista absolver la consulta dentro del plazo máximo de quince (15) días siguientes a la comunicación del inspector o el supervisor.

(\*)El Consultor deberá emitir el informe final completo y el estudio a nivel de Expediente Técnico del Proyecto, además de presentarlo grabado en CD (Disco Compacto), esto incluye Estudios de Ingeniería, textos, gráficos, cuadros y plano en programas Excel, Word, Autocad, S10, etc., según sea el caso.





#### 5.18. OTRAS OBLIGACIONES DEL CONSULTOR

Cabe señalar que todo Consultor deberá (\*):

- Todo Informe debe ser ingresado por mesa de partes del Gobierno Regional de Ucayali con atención de la Gerencia Regional de Infraestructura.
- Adjuntar a todo Informe, con su respectivo CD Magnético con la información solicitada en cada entregable (obligatoria), en caso contrario no será recepcionada.
- El Consultor emitirá Factura y/o recibo por honorarios, según sea el caso.
- El consultor o empresa consultora es responsable directo y absoluto de las actividades que realizará, ya sea directamente o a través de su personal, debiendo responder por el servicio de consultoría brindado.
- El consultor no debe utilizar personal de LA ENTIDAD para el desarrollo parcial o total del Expediente Técnico, causal que originará la resolución del contrato.

#### 5.19. ADELANTOS

"La Entidad otorgará un adelanto directo por el 30% del monto del contrato original. El contratista debe solicitar el adelanto dentro de los 8 días calendarios después de la suscripción del contrato, adjuntando a su solicitud la garantía por adelantos<sup>3</sup> mediante Carta Fianza acompañada del comprobante de pago correspondiente. Vencido dicho plazo no procede la solicitud.

#### 5.20. SUBCONTRATACIÓN

El consultor o empresa consultora, podrá subcontratar los estudios básicos, siempre y cuando estos cumplan con las exigencias señaladas para Topografía y Estudio de Mecánica de Suelos, y otros estudios básicos requeridos.

El consultor o empresa consultora, es el único responsable de la ejecución total de las prestaciones frente a la Entidad y que las obligaciones y responsabilidades derivadas de la subcontratación son ajenas a la Entidad.

El subcontratista debe estar inscrito en el Registro Nacional de Proveedores y no debe estar suspendido o inhabilitado para contratar con el Estado.

#### 5.21. CONFIDENCIALIDAD

El Consultor se obliga a mantener en reserva la información presentada y contenida en los entregables y el Expediente Técnico, elaborado dentro de los alcances del presente servicio, la misma que no podrá ser divulgada a terceros o usada para otros fines que no sean los del presente contrato.

<sup>3</sup> De conformidad con el artículo 153 del Reglamento, esta garantía debe ser emitida por idéntico monto y un plazo mínimo de vigencia de tres (3) meses, renovable por un plazo idéntico hasta la amortización total del adelanto otorgado. Cuando el plazo de ejecución contractual sea menor a tres (3) meses, las garantías pueden ser emitidas con una vigencia menor, siempre que cubra la fecha prevista para la amortización total del adelanto otorgado.

## **5.22. PROPIEDAD INTELECTUAL**

Toda la documentación producto de la elaboración del expediente técnico pasa a ser propiedad del Gobierno Regional de Ucayali.

## **5.23. MEDIDAS DE CONTROL DURANTE LA EJECUCIÓN CONTRACTUAL**

### **- Áreas que coordinarán con el consultor**

El consultor externo contratado coordinará la ejecución del proyecto directamente con la Sub Gerencia de Estudios, a fin de aclarar cualquier duda respecto al desarrollo de la documentación técnica requerida.

### **- Áreas responsables de las medidas de control**

Efectuada la entrega del Expediente definitivo, la Sub Gerencia de Estudios, procederá a efectuar la revisión del Expediente Técnico definitivo, en cada una de sus especialidades.

### **- Área que brindará la conformidad**

La conformidad de los entregables y del expediente final será otorgada por la Sub Gerencia de Estudios de la Gerencia Regional de Infraestructura del Gobierno Regional de Ucayali, en un plazo máximo de veinte (20) días calendarios, contados desde la presentación del expediente técnico o desde la presentación del levantamiento de observación, según sea el caso.

## **5.24. MEDIDAS PREVENTIVAS DE BIOSEGURIDAD-PROTOCOLO CONTRA COVID-19**

El proveedor deberá contar con los implementos de protección necesarios para prevenir el contagio del COVID-19 (mascarilla, pañuelos desechables, alcohol, otros de acuerdo a las disposiciones del sector salud), bajo costo y responsabilidad del mismo; implementos que deberán ser continuamente reemplazados, garantizándose el uso adecuado de los mismos (en forma y estado).

El proveedor es responsable en cumplir con las medidas de bioseguridad, tales como: limpieza y desinfección diaria de su área de trabajo, mantener la distancia de seguridad entre personas (al menos un metro de distancia), lavado de manos cuantas veces sea necesaria, entre otras, diseñadas para prevenir el contagio del COVID-19. Dada la propagación del COVID-19, para la realización del servicio, el especialista no deberá pertenecer al grupo de personas vulnerables (adultos mayores y los grupos de cualquier edad con afecciones subyacentes graves).

**El proveedor deberá adjuntar dentro del plan de trabajo una Declaración Jurada** comprometiéndose a respetar y cumplir con las disposiciones establecidas en la Resolución Ministerial N° 448-2020-MINSA "Lineamientos para la Vigilancia,



Prevención y Control de la Salud de los Trabajadores con riesgo de exposición a COVID-19", así como, con los protocolos sanitarios y demás disposiciones que dicten los sectores y autoridades competentes, que resulten aplicables a la presente contratación, bajo costo y responsabilidad del proveedor.

#### 5.25. FORMA DE PAGO

La forma de pago se realizará con la presentación del comprobante de pago correspondiente, en la siguiente forma:

Nº DE PAGO	% PAGO	OBSERVACIONES
PRIMER PAGO	30%	A la conformidad otorgada por la Sub Gerencia de Estudios de la Gerencia Regional de Infraestructura del GOREU del Primer Entregable.
SEGUNDO PAGO	40%	A la conformidad otorgada por la Sub Gerencia de Estudios de la Gerencia Regional de Infraestructura del GOREU por el Segundo Entregable.
TERCER PAGO	30%	A la conformidad otorgada por la Sub Gerencia de Estudios de la Gerencia Regional de Infraestructura del GOREU por el Tercer Entregable.

La entidad se obliga a pagar la contraprestación al consultor o empresa consultora en soles, dentro de los quince (15) días calendarios siguientes a la conformidad de la consultoría, según lo establecido en el artículo 171° del Reglamento de la Ley de Contratación del Estado, para tal efecto, el responsable de dar la conformidad de la prestación deberá hacerlo en un plazo que no excederá de los VEINTE (20) días calendarios de ser recibido estos.

#### 5.26. FORMULA DE REAJUSTE

No aplica.

#### 5.27. PENALIDADES APLICABLES

##### 5.27.1. PENALIDAD POR MORA

El retraso en el levantamiento de las observaciones, generará la aplicación de penalidades, en aplicación del artículo 162° - Penalidades, del Reglamento de la Ley de Contrataciones del Estado, los mismos que se aplicará de la siguiente manera:

$$\text{Penalidad diaria} = \frac{0.10 \times \text{monto vigente}}{F \times \text{plazo vigente en días}}$$

Donde F tiene los siguientes valores:

- a) Para plazos menores o iguales a sesenta (60) días: F = 0.40.
- b) Para plazos mayores a sesenta (60) días: F = 0.25.

### 5.27.2. OTRAS PENALIDADES

Adicionalmente a la penalidad por retraso en la entrega del Expediente Técnico, se ha implementado un cuadro de penalidades, que ayudará a evitar los retrasos en la Elaboración y Evaluación del Expediente Técnico.

De acuerdo con el artículo 163° del Reglamento de la Ley de Contrataciones del Estado se pueden establecer penalidades distintas a la penalidad por mora en la ejecución de la prestación. Para dicho efecto, se debe incluir un listado detallado de los supuestos de aplicación de penalidad, la forma de cálculo de la penalidad para cada supuesto y el procedimiento mediante el cual se verifica en el supuesto a penalizar.

Otras penalidades			
N°	Supuestos de aplicación de penalidad	Forma de cálculo	Procedimiento
1	En caso el contratista incumpla con su obligación de ejecutar la prestación con el personal acreditado o debidamente sustituido.	0.5 UIT por cada día de ausencia del personal en el plazo previsto.	Según informe del área usuaria (SGE-GRI)
2	Por no presentación del Plan de Trabajo o cuando la entidad lo considere como no presentado por no subsanar las observaciones	0.1 UIT, por cada día de retraso	Según informe del área usuaria (SGE-GRI)
3	Por la presentación incompleta del Expediente Técnico o entregables del Expediente Técnico (de acuerdo a los Términos de Referencia).	0.5 UIT por cada presentación incompleta.	Según informe del área usuaria (SGE-GRI)
4	Por la presentación del Expediente Técnico o entregables sin haber levantado las observaciones realizadas.	0.5 UIT por cada presentación	Según informe del área usuaria (SGE-GRI)
5	Por la presentación del Expediente Técnico o entregable sin la firma de los profesionales o especialista propuestos.	0.5 UIT por cada presentación	Según informe del área usuaria (SGE-GRI)
6	Por no presentar el CD, en el momento de la presentación del Expediente Técnico o entregables.	0.5 UIT por cada presentación	Según informe del área usuaria (SGE-GRI)
7	Por presentar el CD, sin la información completa de acuerdo a los Términos de Referencia.	0.5 UIT por presentación de CD incompleto	Según informe del área usuaria (SGE-GRI)
8	En caso de no realizar el estudio de mecánica de suelos, conforme a la normativa correspondiente.	0.5 UIT	Según informe del área usuaria (SGE-GRI)
9	Por no cumplir con el cronograma establecido en el Plan de trabajo	0.1 UIT, por cada día de retraso	Según informe del área usuaria (SGE-GRI)



Otras penalidades				
N°	Supuestos de penalidad	de aplicación de	Forma de cálculo	Procedimiento
	aprobado por la Entidad.			GRI)

(\*) Las penalidades se aplicarán por cada caso que se presente en la elaboración del Expediente Técnico.

Cabe precisar que la penalidad por mora y otras penalidades pueden alcanzar cada una un monto máximo equivalente al diez por ciento (10%) del monto del contrato vigente, o de ser el caso, del ítem que debió ejecutarse.

#### 5.28. RESPONSABILIDAD POR VICIOS OCULTOS

"El plazo máximo de responsabilidad del contratista por errores o deficiencias o por vicios ocultos puede ser reclamada por la Entidad por cinco (05) años después de la conformidad de obra otorgada por LA ENTIDAD".

#### 5.29. DECLARATORIA DE VIABILIDAD

El proyecto ha sido declarado viable con fecha 14/07/2018 conforme al FORMATO N°01: REGISTRO DE PROYECTOS DE INVERSIÓN.

#### 5.30. CONSTANCIA DE PRESTACIÓN

Otorgada la conformidad de la prestación, la Entidad otorga al contratista, una constancia de prestación de consultoría de obra según el formato establecido en el Capítulo VI de la sección específica de las bases, la cual es entregada conjuntamente con la liquidación. Solo se puede diferir la entrega de la constancia en los casos en que hubiera penalidades, hasta que estas sean canceladas. La que será emitida por la Gerencia Regional de Infraestructura previo informe de la Sub Gerencia de Estudios.

#### 5.31. INCUMPLIMIENTO DEL CONTRATO

Las causales para la resolución del contrato, serán aplicadas de conformidad con el artículo 36 de la Ley y 164 del Reglamento.

#### 5.32. SISTEMA DE CONTRATACIÓN

Bajo el sistema de **SUMA ALZADA**

#### 5.33. ACLARACIONES.

##### 5.31.1 Normativa en Contrataciones Aplicable

El presente proceso de selección se regirá en conformidad con la Ley de Contrataciones del Estado, aprobado por Ley N° 30225, modificado por el Decreto Legislativo N° 1444; y su Reglamento, aprobado por Decreto Supremo N° 344-2018-

EF y modificado por el Decreto Supremo N° 377-2019-EF y Decreto Supremo N° 168-2020-EF.

#### **5.31.2 Domicilio para efectos de Notificaciones**

El Consultor deberá consignar para la firma de contrato un domicilio para efectos de notificación dentro de la ciudad de Pucallpa, así como una dirección electrónica.

Asimismo, se indica que el domicilio para efectos de notificaciones a la Entidad es en su sede central ubicada en Jr. Raymondi N° 220, Calleria, Coronel Portillo, Ucayali, a través de Mesa de Partes.

#### **5.31.3 Notificaciones**

Las comunicaciones y notificaciones al Consultor podrán ser por e-mail o a la dirección consignada en la ciudad de Pucallpa. El medio de comunicación del Consultor hacia LA ENTIDAD será a través de mesa de partes de la Entidad contratante.





#### 5.34. VALOR REFERENCIAL

El Costo Total de la elaboración del expediente técnico asciende a la suma de **S/ 447,456.00** (Cuatrocientos cuarenta y siete mil cuatrocientos cincuenta y seis con 00/100 soles), que incluye Gastos Generales, Utilidad, IGV y todos los impuestos aplicables.

Item	Descripción	medida	Cant	Coef Part.	Costo Unit	Tiempo (mes)	Costo Parcial	Sub Total
<b>A</b>	<b>PERSONAL PROFESIONAL</b>							<b>S/. 198,000.00</b>
	Jefe de Proyecto	und	1	1	10,000.00	3.00	30,000.00	
	Especialista en Arquitectura	und	1	1	8,000.00	3.00	24,000.00	
	Especialista en Instalaciones Sanitarias	und	1	1	8,000.00	3.00	24,000.00	
	Especialista en Estructuras	und	1	1	8,000.00	3.00	24,000.00	
	Especialista en Metrados, Costos y Presupuestos	und	1	1	8,000.00	3.00	24,000.00	
	Especialista en Ins. Electricas	und	1	1	8,000.00	3.00	24,000.00	
	Especialista en Impacto Ambiental	und	1	1	8,000.00	3.00	24,000.00	
	Especialista en Evaluación de Riesgos de Desastres de Fenómenos Naturales y Gestión de Riesgo en la Planificación de la Ejecución de Obra.	und	1	1	8,000.00	3.00	24,000.00	
<b>B</b>	<b>PERSONAL TÉCNICO</b>							<b>S/. 90,000.00</b>
	Asistente del Jefe de Proyecto de Inversión	und	1	1	4,000.00	3	12,000.00	
	Asistente en la Especialista en Estructura	und	1	1	4,000.00	3	12,000.00	
	Asistente del Especialista en Arquitectura	und	1	1	4,000.00	3	12,000.00	
	Asistente de especialista en Instalaciones electricas	und	1	1	4,000.00	3	12,000.00	
	Técnico en Costos y presupuesto	und	1	1	3,500.00	3	10,500.00	
	Técnico en Metrados, en la especialidad de Arquitectura	und	1	1	3,500.00	3	10,500.00	
	Apoyo en metrados y presupuesto	und	1	1	3,500.00	3	10,500.00	
	Dibujo Cad, Renderizado y Modelamiento en 3D	und	1	1	3,500.00	3	10,500.00	
<b>C</b>	<b>ESTUDIOS</b>							<b>S/. 28,000.00</b>
	Instrumento de Gestión Ambiental	glb.	1		8,000.00		8,000.00	
	Estudio de Mecanica de suelos	glb.	1		8,000.00		8,000.00	
	Levantamiento Topografico	glb.	1		8,000.00		8,000.00	
	CIRA	glb.	1		4,000.00		4,000.00	
							<b>COSTO TOTAL</b>	<b>316,000.00</b>
							<b>GG.GG</b>	<b>31,600.00</b>
							<b>UTILIDAD</b>	<b>31,600.00</b>
							<b>SUB TOTAL</b>	<b>379,200.00</b>
							<b>I.G.V</b>	<b>68,256.00</b>
							<b>TOTAL</b>	<b>447,456.00</b>



### 3.1. REQUISITOS DE CALIFICACIÓN

<b>B</b>	<b>CAPACIDAD TÉCNICA Y PROFESIONAL</b>																											
<b>B.1</b>	<b>CALIFICACIONES DEL PERSONAL CLAVE</b>																											
	<b>FORMACIÓN ACADÉMICA</b>																											
	<u>Requisitos:</u>																											
	<table border="1"> <thead> <tr> <th>N°</th><th>Cargo</th><th>Profesión</th></tr> </thead> <tbody> <tr> <td>1</td><td>Jefe de proyecto</td><td>Ingeniero civil o Arquitecto, titulado</td></tr> <tr> <td>2</td><td>Especialista en Arquitectura</td><td>Arquitecto, titulado</td></tr> <tr> <td>3</td><td>Especialista en Instalaciones Sanitarias</td><td>Ingeniero Sanitario y/o Ingeniero en Mecánica de Fluido, titulado</td></tr> <tr> <td>4</td><td>Especialista en Estructuras</td><td>Ingeniero Civil, titulado</td></tr> <tr> <td>5</td><td>Especialista en Metrados, Costos y Presupuestos</td><td>Ingeniero Civil, titulado</td></tr> <tr> <td>6</td><td>Especialista en Instalaciones Eléctricas</td><td>Ingeniero Electricista o Mecánico Electricista, titulado</td></tr> <tr> <td>7</td><td>Especialista en Impacto Ambiental</td><td>Ingeniero Ambiental, titulado</td></tr> <tr> <td>8</td><td>Especialista en Evaluación de Riesgos de Desastres de Fenómenos Naturales y Gestión de Riesgo en la Planificación de la Ejecución de Obra.</td><td>Ing. Civil y/o Ing. Ambiental y/o carreras afines</td></tr> </tbody> </table>	N°	Cargo	Profesión	1	Jefe de proyecto	Ingeniero civil o Arquitecto, titulado	2	Especialista en Arquitectura	Arquitecto, titulado	3	Especialista en Instalaciones Sanitarias	Ingeniero Sanitario y/o Ingeniero en Mecánica de Fluido, titulado	4	Especialista en Estructuras	Ingeniero Civil, titulado	5	Especialista en Metrados, Costos y Presupuestos	Ingeniero Civil, titulado	6	Especialista en Instalaciones Eléctricas	Ingeniero Electricista o Mecánico Electricista, titulado	7	Especialista en Impacto Ambiental	Ingeniero Ambiental, titulado	8	Especialista en Evaluación de Riesgos de Desastres de Fenómenos Naturales y Gestión de Riesgo en la Planificación de la Ejecución de Obra.	Ing. Civil y/o Ing. Ambiental y/o carreras afines
N°	Cargo	Profesión																										
1	Jefe de proyecto	Ingeniero civil o Arquitecto, titulado																										
2	Especialista en Arquitectura	Arquitecto, titulado																										
3	Especialista en Instalaciones Sanitarias	Ingeniero Sanitario y/o Ingeniero en Mecánica de Fluido, titulado																										
4	Especialista en Estructuras	Ingeniero Civil, titulado																										
5	Especialista en Metrados, Costos y Presupuestos	Ingeniero Civil, titulado																										
6	Especialista en Instalaciones Eléctricas	Ingeniero Electricista o Mecánico Electricista, titulado																										
7	Especialista en Impacto Ambiental	Ingeniero Ambiental, titulado																										
8	Especialista en Evaluación de Riesgos de Desastres de Fenómenos Naturales y Gestión de Riesgo en la Planificación de la Ejecución de Obra.	Ing. Civil y/o Ing. Ambiental y/o carreras afines																										
	<u>Acreditación:</u>																											
	De conformidad con el numeral 49.3 del artículo 49 y el literal e) del numeral 139.1 del artículo 139 del Reglamento este requisito de calificación se acredita para la suscripción del contrato.																											
	<u>Importante</u>																											
	<i>De conformidad con el artículo 186 del Reglamento el supervisor, debe cumplir con las mismas calificaciones profesionales establecidas para el residente de obra. Asimismo, el jefe del proyecto para la elaboración del expediente técnico debe cumplir con las calificaciones exigidas en el artículo 188 del Reglamento.</i>																											
<b>B.2</b>	<b>EXPERIENCIA DEL PERSONAL CLAVE</b>																											
	<u>Requisitos:</u>																											
	<table border="1"> <thead> <tr> <th>N°</th><th>Cargo</th><th>Experiencia</th></tr> </thead> <tbody> <tr> <td>1</td><td>Jefe de proyecto</td><td>Experiencia mínima de 24 meses como jefe de Proyecto y/o jefe de Estudio y/o jefe de Equipo y/o coordinador, en servicios de Consultorías de obras iguales o similares; que se computa desde la colegiatura.</td></tr> <tr> <td>2</td><td>Especialista en Arquitectura</td><td>Experiencia mínima de 12 meses como especialista en Arquitectura o Especialista en diseño arquitectónico y/o Arquitecto en servicios de consultorías de obras iguales o similares; que se computa desde la colegiatura.</td></tr> <tr> <td>3</td><td>Especialista en Instalaciones Sanitarias</td><td>Experiencia mínima de 12 meses como especialista en instalaciones sanitarias o especialista en diseño sanitario o especialista en diseño de instalaciones sanitarias en la elaboración de expedientes técnicos en general; que se computa desde la colegiatura.</td></tr> </tbody> </table>	N°	Cargo	Experiencia	1	Jefe de proyecto	Experiencia mínima de 24 meses como jefe de Proyecto y/o jefe de Estudio y/o jefe de Equipo y/o coordinador, en servicios de Consultorías de obras iguales o similares; que se computa desde la colegiatura.	2	Especialista en Arquitectura	Experiencia mínima de 12 meses como especialista en Arquitectura o Especialista en diseño arquitectónico y/o Arquitecto en servicios de consultorías de obras iguales o similares; que se computa desde la colegiatura.	3	Especialista en Instalaciones Sanitarias	Experiencia mínima de 12 meses como especialista en instalaciones sanitarias o especialista en diseño sanitario o especialista en diseño de instalaciones sanitarias en la elaboración de expedientes técnicos en general; que se computa desde la colegiatura.															
N°	Cargo	Experiencia																										
1	Jefe de proyecto	Experiencia mínima de 24 meses como jefe de Proyecto y/o jefe de Estudio y/o jefe de Equipo y/o coordinador, en servicios de Consultorías de obras iguales o similares; que se computa desde la colegiatura.																										
2	Especialista en Arquitectura	Experiencia mínima de 12 meses como especialista en Arquitectura o Especialista en diseño arquitectónico y/o Arquitecto en servicios de consultorías de obras iguales o similares; que se computa desde la colegiatura.																										
3	Especialista en Instalaciones Sanitarias	Experiencia mínima de 12 meses como especialista en instalaciones sanitarias o especialista en diseño sanitario o especialista en diseño de instalaciones sanitarias en la elaboración de expedientes técnicos en general; que se computa desde la colegiatura.																										



4	Especialista en Estructuras	Experiencia mínima de 12 meses como especialista en cálculo estructural o especialista en estructuras o especialista en diseño estructural en servicios de consultorías de obras iguales o similares; que se computa desde la colegiatura.
5	Especialista en Metrados, Costos y Presupuestos	Experiencia mínima de 12 meses como especialista en costeo de obra o especialista en metrados y/o costos y/o presupuestos en la elaboración o supervisión de expedientes técnicos en general; que se computa desde la colegiatura.
6	Especialista en Instalaciones Eléctricas	Experiencia mínima de 12 meses como especialista en instalaciones eléctricas o especialista eléctrico o especialista en diseño de instalaciones eléctricas en consultorías de obras iguales o similares; que se computa desde la colegiatura.
7	Especialista en Impacto Ambiental	Experiencia mínima de 12 meses como especialista en Impacto Ambiental en la elaboración o supervisión de expedientes técnicos en general; que se computa desde la colegiatura.
8	Especialista en Evaluación de Riesgos de Desastres de Fenómenos Naturales y Gestión de Riesgo en la Planificación de la Ejecución de Obra.	Experiencia mínima de 12 meses como especialista en Evaluación de Riesgos en la elaboración o supervisión de expedientes técnicos en general; que se computa desde la colegiatura.

**Acreditación:**

De conformidad con el numeral 49.3 del artículo 49 y el literal e) del numeral 139.1 del artículo 139 del Reglamento este requisito de calificación se acredita para la suscripción del contrato.

**Importante**

*De conformidad con el artículo 186 del Reglamento el supervisor, debe cumplir con la misma experiencia establecida para el residente de obra. Asimismo, el jefe del proyecto para la elaboración del expediente técnico debe cumplir con la experiencia exigida en el artículo 188 del Reglamento.*

**B CAPACIDAD TÉCNICA Y PROFESIONAL**

**B.3 EQUIPAMIENTO ESTRATÉGICO**

**Requisitos:**

N°	CANTIDAD	LISTA DE EQUIPAMIENTO ESTRATEGICO
1	06	EQUIPOS DE COMPUTO (PC DE ESCRITORIO O LAPTOP)
2	01	ESTACIÓN TOTAL
3	01	GPS DIFERENCIAL
4	01	DRONE, CON ANTIGÜEDAD NO MAYOR DE 03 AÑOS
5	01	PLOTTER
6	01	CAMIONETA 4X4 PIK UP, CON ANTIGÜEDAD NO MAYOR A 04 AÑOS.
7	02	IMPRESORA.
8	01	CÁMARA DIGITAL

**Acreditación:**

De conformidad con el numeral 49.3 del artículo 49 y el literal e) del numeral 139.1 del artículo 139 del Reglamento este requisito de calificación se acredita para la suscripción del contrato.



C	EXPERIENCIA DEL POSTOR EN LA ESPECIALIDAD
	<p><u>Requisitos:</u></p> <p>El postor debe acreditar un monto facturado acumulado equivalente a <b>(1.5) VECES EL VALOR REFERENCIAL DE LA CONTRATACION</b>, por la contratación de servicios de consultoría de obra iguales o similares al objeto de la convocatoria, durante los diez (10) años anteriores a la fecha de la presentación de ofertas que se computarán desde la fecha de la conformidad o emisión del comprobante de pago, según corresponda.</p> <p>Se consideran servicios de consultoría de obra similares a los siguientes: <i>Elaboración y/o reformulación de expediente técnicos de Infraestructura de salud (Hospitales, Centros de Salud, Puestos de Salud), o Instituciones Educativas (Colegios, Jardines, Universidades, Institutos), o Centros de Abastos (Mercados, Centros de Acopios), o Ambientes de Instituciones Públicas.</i></p> <p><u>Acreditación:</u></p> <p>La experiencia del postor en la especialidad se acreditará con copia simple de (i) contratos u órdenes de servicios y su respectiva conformidad o constancia de prestación; o (ii) comprobantes de pago cuya cancelación se acredite documental y fehacientemente, con voucher de depósito, nota de abono, reporte de estado de cuenta, cualquier otro documento emitido por Entidad del sistema financiero que acredite el abono o mediante cancelación en el mismo comprobante de pago*.</p> <p><b>Los postores pueden presentar hasta un máximo de veinte (20) contrataciones para acreditar el requisito de calificación y el factor "Experiencia del Postor en la Especialidad".</b></p> <p>En caso los postores presenten varios comprobantes de pago para acreditar una sola contratación, se debe acreditar que corresponden a dicha contratación; de lo contrario, se asumirá que los comprobantes acreditan contrataciones independientes, en cuyo caso solo se considerará, las veinte (20) primeras contrataciones indicadas en el <b>Anexo N° 8</b> referido a la Experiencia del Postor en la Especialidad.</p> <p>En el caso de servicios de supervisión en ejecución, solo se considera como experiencia la parte del contrato que haya sido ejecutada durante los diez (10) años anteriores a la fecha de presentación de ofertas, debiendo adjuntarse copia de las conformidades correspondientes a tal parte o los respectivos comprobantes de pago cancelados.</p> <p>En los casos que se acredite experiencia adquirida en consorcio, debe presentarse la promesa de consorcio o el contrato de consorcio del cual se desprenda fehacientemente el porcentaje de las obligaciones que se asumió en el contrato presentado; de lo contrario, no se computará la experiencia proveniente de dicho contrato.</p> <p>Asimismo, cuando se presenten contratos derivados de procesos de selección convocados antes del 20.09.2012, la calificación se ceñirá al método descrito en la Directiva "Participación de Proveedores en Consorcio en las Contrataciones del Estado", debiendo presumirse que el porcentaje de las obligaciones equivale al porcentaje de participación de la promesa de consorcio o del contrato de consorcio. En caso que en dichos documentos no se consigne el porcentaje de participación se presumirá que las obligaciones se ejecutaron en partes iguales.</p> <p>Si el titular de la experiencia no es el postor, consignar si dicha experiencia corresponde a la matriz en caso que el postor sea sucursal, o fue transmitida por reorganización societaria, debiendo acompañar la documentación sustentatoria correspondiente.</p> <p>Si el postor acredita experiencia de otra persona jurídica como consecuencia de una reorganización societaria, debe presentar adicionalmente el <b>Anexo N° 9</b>.</p>

\* Cabe precisar que, de acuerdo con la Resolución N° 0065-2018-TCE-S1 del Tribunal de Contrataciones del Estado:

"... el solo sello de cancelado en el comprobante, cuando ha sido colocado por el propio postor, no puede ser considerado como una acreditación que produzca fehaciencia en relación a que se encuentra cancelado. Admitir ello equivaldría a considerar como válida la sola declaración del postor afirmando que el comprobante de pago ha sido cancelado"

(...)

"Situación diferente se suscita ante el sello colocado por el cliente del postor [sea utilizando el término "cancelado" o "pagado"] supuesto en el cual sí se contaría con la declaración de un tercero que brinde certeza, ante la cual debiera reconocerse la validez de la experiencia".





Cuando en los contratos, órdenes de servicio o comprobantes de pago el monto facturado se encuentre expresado en moneda extranjera, debe indicarse el tipo de cambio venta publicado por la Superintendencia de Banca, Seguros y AFP correspondiente a la fecha de suscripción del contrato, de emisión de la orden de servicio o de cancelación del comprobante de pago, según corresponda.

Sin perjuicio de lo anterior, los postores deben llenar y presentar el **Anexo N° 8** referido a la Experiencia del Postor en la Especialidad.

**Importante**

- *El comité de selección debe valorar de manera integral los documentos presentados por el postor para acreditar la experiencia. En tal sentido, aun cuando en los documentos presentados la denominación del objeto contractual no coincida literalmente con el previsto en las bases, se deberá validar la experiencia si las actividades que ejecutó el postor corresponden a la experiencia requerida.*
- *En el caso de consorcios, la calificación de la experiencia se realiza conforme a la Directiva "Participación de Proveedores en Consorcio en las Contrataciones del Estado".*

**Importante**

- *Si como resultado de una consulta u observación corresponde precisarse o ajustarse el requerimiento, se solicita la autorización del área usuaria y se pone de conocimiento de tal hecho a la dependencia que aprobó el expediente de contratación, de conformidad con el numeral 72.3 del artículo 72 del Reglamento.*
- *El cumplimiento de los Términos de Referencia se realiza mediante la presentación de una declaración jurada. De ser el caso, adicionalmente la Entidad puede solicitar documentación que acredite el cumplimiento del algún componente de estos. Para dicho efecto consignará de manera detallada los documentos que deben presentar los postores en el literal a.5) del numeral 2.2.1.1 de esta sección de las bases.*
- *Los requisitos de calificación determinan si los postores cuentan con las capacidades necesarias para ejecutar el contrato, lo que debe ser acreditado documentalmente, y no mediante declaración jurada.*

