



**Programa de Gobierno
Regional de Lima
Metropolitana**

**BASES ESTÁNDAR DE LICITACIÓN PÚBLICA PARA LA
CONTRATACIÓN DE LA EJECUCIÓN DE OBRAS¹**

**LICITACIÓN PÚBLICA N°
07-2021-MML/PGRLM**

CONTRATACIÓN DE LA EJECUCIÓN DE LA OBRA:

**“MEJORAMIENTO DEL CANAL PRINCIPAL LA ESTRELLA,
TRAMO: SECTOR PARIACHI II ETAPA – LA GLORIA ZONA
06, DISTRITO DE ATE – LIMA – LIMA”
CÓDIGO ÚNICO DE INVERSIÓN N° 2367214**

¹ Estas bases se utilizarán para la contratación de la ejecución de obras. Para tal efecto, se deberá tener en cuenta la siguiente definición:

Obra: Construcción, reconstrucción, remodelación, mejoramiento, demolición, renovación, ampliación y habilitación de bienes inmuebles, tales como edificaciones, estructuras, excavaciones, perforaciones, carreteras, puentes, entre otros, que requieren dirección técnica, expediente técnico, mano de obra, materiales y/o equipos.

DEBER DE COLABORACIÓN

La Entidad y todo proveedor que se someta a las presentes Bases, sea como participante, postor y/o contratista, deben conducir su actuación conforme a los principios previstos en la Ley de Contrataciones del Estado.

En este contexto, se encuentran obligados a prestar su colaboración al OSCE y a la Secretaría Técnica de la Comisión de Defensa de la Libre Competencia del INDECOPI, en todo momento según corresponda a sus competencias, a fin de comunicar presuntos casos de fraude, colusión y corrupción por parte de los funcionarios y servidores de la Entidad, así como los proveedores y demás actores que participan en el proceso de contratación.

De igual forma, deben poner en conocimiento del OSCE y a la Secretaría Técnica de la Comisión de Defensa de la Libre Competencia del INDECOPI los indicios de conductas anticompetitivas que se presenten durante el proceso de contratación, en los términos del Decreto Legislativo N° 1034, "Ley de Represión de Conductas Anticompetitivas", o norma que la sustituya, así como las demás normas de la materia.

La Entidad y todo proveedor que se someta a las presentes Bases, sea como participante, postor y/o contratista del proceso de contratación deben permitir al OSCE o a la Secretaría Técnica de la Comisión de Defensa de la Libre Competencia del INDECOPI el acceso a la información referida a las contrataciones del Estado que sea requerida, prestar testimonio o absolución de posiciones que se requieran, entre otras formas de colaboración.

SECCIÓN GENERAL

DISPOSICIONES COMUNES DEL PROCEDIMIENTO DE SELECCIÓN

(ESTA SECCIÓN NO DEBE SER MODIFICADA EN NINGÚN EXTREMO, BAJO SANCIÓN DE NULIDAD)

CAPÍTULO I ETAPAS DEL PROCEDIMIENTO DE SELECCIÓN

1.1. REFERENCIAS

Cuando en el presente documento se mencione la palabra Ley, se entiende que se está haciendo referencia a la Ley N° 30225, Ley de Contrataciones del Estado, y cuando se mencione la palabra Reglamento, se entiende que se está haciendo referencia al Reglamento de la Ley de Contrataciones del Estado aprobado por Decreto Supremo N° 344-2018-EF.

Las referidas normas incluyen sus respectivas modificaciones, de ser el caso.

1.2. CONVOCATORIA

Se realiza a través de su publicación en el SEACE de conformidad con lo señalado en el artículo 54 del Reglamento, en la fecha señalada en el calendario del procedimiento de selección, debiendo adjuntar las bases.

1.3. REGISTRO DE PARTICIPANTES

El registro de participantes se realiza conforme al artículo 55 del Reglamento. En el caso de un consorcio, basta que se registre uno (1) de sus integrantes.

Importante

- *Para registrarse como participante en un procedimiento de selección convocado por las Entidades del Estado Peruano, es necesario que los proveedores cuenten con inscripción vigente y estar habilitados ante el Registro Nacional de Proveedores (RNP) que administra el Organismo Supervisor de las Contrataciones del Estado (OSCE). Para obtener mayor información, se puede ingresar a la siguiente dirección electrónica: www.rnp.gob.pe.*
- *Los proveedores que deseen registrar su participación deben ingresar al SEACE utilizando su Certificado SEACE (usuario y contraseña). Asimismo, deben observar las instrucciones señaladas en el documento de orientación "Guía para el registro de participantes electrónico" publicado en <https://www2.seace.gob.pe/>.*
- *En caso los proveedores no cuenten con inscripción vigente en el RNP y/o se encuentren inhabilitados o suspendidos para ser participantes, postores y/o contratistas, el SEACE restringirá su registro, quedando a potestad de estos intentar nuevamente registrar su participación en el procedimiento de selección en cualquier otro momento, dentro del plazo establecido para dicha etapa, siempre que haya obtenido la vigencia de su inscripción o quedado sin efecto la sanción que le impuso el Tribunal de Contrataciones del Estado.*

1.4. FORMULACIÓN DE CONSULTAS Y OBSERVACIONES A LAS BASES

La formulación de consultas y observaciones a las bases se efectúa de conformidad con lo establecido en los numerales 72.1 y 72.2 del artículo 72 del Reglamento.

1.5. ABSOLUCIÓN DE CONSULTAS, OBSERVACIONES E INTEGRACIÓN DE BASES

La absolución de consultas, observaciones e integración de las bases se realizan conforme a las disposiciones previstas en los numerales 72.4 y 72.5 del artículo 72 del Reglamento.

Importante

- *No se absolverán consultas y observaciones a las bases que se presenten en forma física.*
- *Cuando exista divergencia entre lo indicado en el pliego de absolución de consultas y observaciones y la integración de bases, prevalece lo absuelto en el referido pliego; sin perjuicio, del deslinde de responsabilidades correspondiente.*

1.6. ELEVACIÓN AL OSCE DEL PLIEGO DE ABSOLUCIÓN DE CONSULTAS Y OBSERVACIONES E INTEGRACIÓN DE BASES

Los cuestionamientos al pliego de absolución de consultas y observaciones así como a las bases integradas por supuestas vulneraciones a la normativa de contrataciones, a los principios que rigen la contratación pública u otra normativa que tenga relación con el objeto de la contratación, pueden ser elevados al OSCE, de acuerdo a lo indicado en los numerales del 72.8 al 72.11 del artículo 72 del Reglamento.

La solicitud de elevación para emisión de Pronunciamiento se presenta ante la Entidad, la cual debe remitir al OSCE el expediente completo, de acuerdo a lo señalado en el artículo 124 del TUO de la Ley 27444, aprobado por Decreto Supremo N° 004-2019-JUS, al día hábil siguiente de recibida dicha solicitud.

Advertencia

La solicitud de elevación al OSCE de los cuestionamientos al pliego de absolución de consultas y observaciones, así como a las Bases integradas, se realiza de manera electrónica a través del SEACE, a partir de la oportunidad en que establezca el OSCE mediante comunicado.

Importante

Constituye infracción pasible de sanción según lo previsto en el literal n) del numeral 50.1 del artículo 50 de la Ley, presentar cuestionamientos maliciosos o manifiestamente infundados al pliego de absolución de consultas y/u observaciones.

1.7. FORMA DE PRESENTACIÓN DE OFERTAS

Las ofertas se presentan conforme lo establecido en el artículo 59 del Reglamento.

Las declaraciones juradas, formatos o formularios previstos en las bases que conforman la oferta deben estar debidamente firmados por el postor (firma manuscrita). Los demás documentos deben ser visados por el postor. En el caso de persona jurídica, por su representante legal, apoderado o mandatario designado para dicho fin y, en el caso de persona natural, por este o su apoderado. No se acepta el pegado de la imagen de una firma o visto. Las ofertas se presentan foliadas.

Importante

- *Los formularios electrónicos que se encuentran en el SEACE y que los proveedores deben llenar para presentar sus ofertas, tienen carácter de declaración jurada.*
- *En caso la información contenida en los documentos escaneados que conforman la oferta no coincida con lo declarado a través del SEACE, prevalece la información declarada en los documentos escaneados.*
- *No se tomarán en cuenta las ofertas que se presenten en físico a la Entidad.*

1.8. PRESENTACIÓN Y APERTURA DE OFERTAS

El participante presentará su oferta de manera electrónica a través del SEACE, desde las 00:01 horas hasta las 23:59 horas del día establecido para el efecto en el cronograma del procedimiento; adjuntando el archivo digitalizado que contenga los documentos que conforman la oferta de acuerdo a lo requerido en las bases.

El participante debe verificar antes de su envío, bajo su responsabilidad, que el archivo pueda ser descargado y su contenido sea legible.

Importante

Los integrantes de un consorcio no pueden presentar ofertas individuales ni conformar más de un consorcio en un procedimiento de selección, o en un determinado ítem cuando se trate de procedimientos de selección según relación de ítems.

En la apertura electrónica de la oferta, el comité de selección, verifica la presentación de lo exigido en la sección específica de las bases, de conformidad con el numeral 73.2 del artículo 73 del Reglamento. De no cumplir con lo requerido, la oferta se considera no admitida.

Asimismo, el comité de selección declara no admitidas las ofertas que se encuentran por debajo del noventa por ciento (90%) del valor referencial o que excedan en más del diez por ciento (10%) del valor referencial.

1.9. EVALUACIÓN DE LAS OFERTAS

La evaluación consiste en la aplicación de los factores de evaluación previstos en el Capítulo IV de la sección específica de las bases a las ofertas admitidas, con el objeto de determinar la oferta con el mejor puntaje y el orden de prelación de las ofertas.

Para determinar la oferta con el mejor puntaje, se toma en cuenta lo indicado en el numeral 74.2 del artículo 74 del Reglamento.

El desempate mediante sorteo se realiza de manera electrónica a través del SEACE.

Importante

En el caso de procedimientos de selección por relación de ítems cuando la obra se ejecute fuera de la provincia de Lima y Callao y el monto del valor referencial de algún ítem no supere los novecientos mil Soles (S/ 900,000.00), a solicitud del postor se asigna una bonificación equivalente al diez por ciento (10%) sobre el puntaje total obtenido en dicho ítem por los postores con domicilio en la provincia donde se ejecuta la obra, o en las provincias colindantes, sean o no pertenecientes al mismo departamento o región. El domicilio es el consignado en la constancia de inscripción ante el RNP².

1.10. CALIFICACIÓN DE OFERTAS

Luego de culminada la evaluación, el comité de selección califica a los postores que obtuvieron el primer, segundo, tercer y cuarto lugar, según el orden de prelación, verificando que cumplan con los requisitos de calificación detallados en el numeral 3.2 del Capítulo III de la sección específica de las bases. La oferta del postor que no cumpla con los requisitos de calificación es descalificada.

Si alguno de los cuatro (4) postores no cumple con los requisitos de calificación, se aplica lo establecido en los numerales 75.2 y 75.3 del artículo 75 del Reglamento.

² La constancia de inscripción electrónica se visualizará en el portal web del Registro Nacional de Proveedores: www.rnp.gob.pe

1.11. SUBSANACIÓN DE LAS OFERTAS

La subsanación de las ofertas se sujeta a lo establecido en el artículo 60 del Reglamento. La corrección aritmética a la que hace referencia el numeral 60.4 de dicho artículo procede para la ejecución de obras a suma alzada.

El plazo que se otorgue para la subsanación no puede ser inferior a un (1) día hábil.

La solicitud de subsanación se realiza de manera electrónica a través del SEACE y será remitida al correo electrónico consignado por el postor al momento de realizar su inscripción en el RNP, siendo su responsabilidad el permanente seguimiento de las notificaciones a dicho correo. La notificación de la solicitud se entiende efectuada el día de su envío al correo electrónico.

La presentación de las subsanaciones se realiza a través del SEACE. No se tomará en cuenta la subsanación que se presente en físico a la Entidad.

1.12. RECHAZO DE LAS OFERTAS

Previo al otorgamiento de la buena pro, el comité de selección revisa las ofertas económicas que cumplen los requisitos de calificación, de conformidad con lo establecido para el rechazo de ofertas, previsto en los numerales 68.5 y 68.6 del artículo 68 del Reglamento, de ser el caso.

De rechazarse alguna de las ofertas calificadas, el comité de selección revisa el cumplimiento de los requisitos de calificación de los postores que siguen en el orden de prelación, en caso las hubiere.

1.13. OTORGAMIENTO DE LA BUENA PRO

Definida la oferta ganadora, el comité de selección otorga la buena pro, mediante su publicación en el SEACE, incluyendo el cuadro comparativo y las actas debidamente motivadas de los resultados de la admisión, no admisión, evaluación, calificación, descalificación y el otorgamiento de la buena pro.

1.14. CONSENTIMIENTO DE LA BUENA PRO

Cuando se hayan presentado dos (2) o más ofertas, el consentimiento de la buena pro se produce a los ocho (8) días hábiles siguientes de la notificación de su otorgamiento, sin que los postores hayan ejercido el derecho de interponer el recurso de apelación.

En caso que se haya presentado una sola oferta, el consentimiento de la buena pro se produce el mismo día de la notificación de su otorgamiento.

El consentimiento del otorgamiento de la buena pro se publica en el SEACE al día hábil siguiente de producido.

Importante

Una vez consentido el otorgamiento de la buena pro, el órgano encargado de las contrataciones o el órgano de la Entidad al que se haya asignado tal función realiza la verificación de la oferta presentada por el postor ganador de la buena pro conforme lo establecido en el numeral 64.6 del artículo 64 del Reglamento.

CAPÍTULO II

SOLUCIÓN DE CONTROVERSIAS DURANTE EL PROCEDIMIENTO DE SELECCIÓN

2.1. RECURSO DE APELACIÓN

A través del recurso de apelación se pueden impugnar los actos dictados durante el desarrollo del procedimiento de selección hasta antes del perfeccionamiento del contrato.

El recurso de apelación se presenta ante y es resuelto por el Tribunal de Contrataciones del Estado.

Los actos que declaren la nulidad de oficio, la cancelación del procedimiento de selección y otros actos emitidos por el Titular de la Entidad que afecten la continuidad de este, se impugnan ante el Tribunal de Contrataciones del Estado.

Importante

- *Una vez otorgada la buena pro, el comité de selección, está en la obligación de permitir el acceso de los participantes y postores al expediente de contratación, salvo la información calificada como secreta, confidencial o reservada por la normativa de la materia, a más tardar dentro del día siguiente de haberse solicitado por escrito.*
Luego de otorgada la buena pro no se da a conocer las ofertas cuyos requisitos de calificación no fueron analizados y revisados por el comité de selección.
- *A efectos de recoger la información de su interés, los postores pueden valerse de distintos medios, tales como: (i) la lectura y/o toma de apuntes, (ii) la captura y almacenamiento de imágenes, e incluso (iii) pueden solicitar copia de la documentación obrante en el expediente, siendo que, en este último caso, la Entidad deberá entregar dicha documentación en el menor tiempo posible, previo pago por tal concepto.*
- *El recurso de apelación se presenta ante la Mesa de Partes del Tribunal o ante las oficinas desconcentradas del OSCE.*

2.2. PLAZOS DE INTERPOSICIÓN DEL RECURSO DE APELACIÓN

La apelación contra el otorgamiento de la buena pro o contra los actos dictados con anterioridad a ella se interpone dentro de los ocho (8) días hábiles siguientes de haberse notificado el otorgamiento de la buena pro.

La apelación contra los actos dictados con posterioridad al otorgamiento de la buena pro, contra la declaración de nulidad, cancelación y declaratoria de desierto del procedimiento, se interpone dentro de los ocho (8) días hábiles siguientes de haberse tomado conocimiento del acto que se desea impugnar.

CAPÍTULO III DEL CONTRATO

3.1. PERFECCIONAMIENTO DEL CONTRATO

Los plazos y el procedimiento para perfeccionar el contrato se realiza conforme a lo indicado en el artículo 141 del Reglamento.

Para perfeccionar el contrato, el postor ganador de la buena pro debe presentar los documentos señalados en los artículos 139 y 175 del Reglamento, así como los previstos en la sección específica de las bases.

3.2. GARANTÍAS

Las garantías que deben otorgar los postores y/o contratistas, según corresponda, son las de fiel cumplimiento del contrato y por los adelantos.

3.2.1. GARANTÍA DE FIEL CUMPLIMIENTO

Como requisito indispensable para perfeccionar el contrato, el postor ganador debe entregar a la Entidad la garantía de fiel cumplimiento del mismo por una suma equivalente al diez por ciento (10%) del monto del contrato original. Esta se mantiene vigente hasta el consentimiento de la liquidación final.

3.2.2. GARANTÍA DE FIEL CUMPLIMIENTO POR PRESTACIONES ACCESORIAS

En las contrataciones que conllevan la ejecución de prestaciones accesorias, tales como mantenimiento, reparación o actividades afines, se otorga una garantía adicional por una suma equivalente al diez por ciento (10%) del monto del contrato de la prestación accesorio, la misma que debe ser renovada periódicamente hasta el cumplimiento total de las obligaciones garantizadas.

3.2.3. GARANTÍA POR ADELANTO

En caso se haya previsto en la sección específica de las bases la entrega de adelantos, el contratista debe presentar una garantía emitida por idéntico monto conforme a lo estipulado en el artículo 153 del Reglamento.

3.3. REQUISITOS DE LAS GARANTÍAS

Las garantías que se presenten deben ser incondicionales, solidarias, irrevocables y de realización automática en el país, al solo requerimiento de la Entidad. Asimismo, deben ser emitidas por empresas que se encuentren bajo la supervisión directa de la Superintendencia de Banca, Seguros y Administradoras Privadas de Fondos de Pensiones y que cuenten con clasificación de riesgo B o superior. Asimismo, deben estar autorizadas para emitir garantías; o estar consideradas en la última lista de bancos extranjeros de primera categoría que periódicamente publica el Banco Central de Reserva del Perú.

Importante

Corresponde a la Entidad verificar que las garantías presentadas por el postor ganador de la buena pro y/o contratista cumplan con los requisitos y condiciones necesarios para su aceptación y eventual ejecución; sin perjuicio de la determinación de las responsabilidades funcionales que correspondan.

Advertencia

Los funcionarios de las Entidades no deben aceptar garantías emitidas bajo condiciones distintas a las establecidas en el presente numeral, debiendo tener en cuenta lo siguiente:

- 1. La clasificadora de riesgo que asigna la clasificación a la empresa que emite la garantía debe encontrarse listada en el portal web de la SBS (<http://www.sbs.gob.pe/sistema-financiero/clasificadoras-de-riesgo>).*
- 2. Se debe identificar en la página web de la clasificadora de riesgo respectiva, cuál es la clasificación vigente de la empresa que emite la garantía, considerando la vigencia a la fecha de emisión de la garantía.*
- 3. Para fines de lo establecido en el artículo 148 del Reglamento, la clasificación de riesgo B, incluye las clasificaciones B+ y B.*
- 4. Si la empresa que otorga la garantía cuenta con más de una clasificación de riesgo emitida por distintas empresas listadas en el portal web de la SBS, bastará que en una de ellas cumpla con la clasificación mínima establecida en el Reglamento.*

En caso exista alguna duda sobre la clasificación de riesgo asignada a la empresa emisora de la garantía, se deberá consultar a la clasificadora de riesgos respectiva.

De otro lado, además de cumplir con el requisito referido a la clasificación de riesgo, a efectos de verificar si la empresa emisora se encuentra autorizada por la SBS para emitir garantías, debe revisarse el portal web de dicha Entidad (<http://www.sbs.gob.pe/sistema-financiero/relacion-de-empresas-que-se-encuentran-autorizadas-a-emitar-cartas-fianza>).

Los funcionarios competentes deben verificar la autenticidad de la garantía a través de los mecanismos establecidos (consulta web, teléfono u otros) por la empresa emisora.

3.4. EJECUCIÓN DE GARANTÍAS

La Entidad puede solicitar la ejecución de las garantías conforme a los supuestos contemplados en el artículo 155 del Reglamento.

3.5. ADELANTOS

La Entidad puede establecer la entrega de adelantos directos y adelantos para materiales o insumos, de conformidad con el artículo 180 del Reglamento, siempre que ello haya sido previsto en la sección específica de las bases.

Asimismo, la Entidad puede establecer la obligación de constituir un fideicomiso para el manejo de los recursos que el contratista reciba a título de adelanto, de acuerdo al procedimiento, plazos y requisitos señalados en los artículos 184 y 185 del Reglamento.

3.6. VALORIZACIONES

Las valorizaciones son la cuantificación económica de un avance físico en la ejecución de la obra, realizada en un período determinado, tienen el carácter de pagos a cuenta y son elaboradas el último día de cada período previsto en la sección específica de las bases, por el inspector o supervisor, según corresponda y el contratista.

En caso se haya suscrito contrato con un consorcio, el pago de las valorizaciones se realizará a quien se indique en el contrato de consorcio.

Advertencia

En caso de retraso en los pagos a cuenta o pago final por parte de la Entidad, salvo que se deba a caso fortuito o fuerza mayor, esta reconoce al contratista los intereses legales correspondientes, de conformidad con el artículo 39 de la Ley y los artículos 1244, 1245 y 1246 del Código Civil, debiendo repetir contra los responsables de la demora injustificada.

3.7. REAJUSTES

Los reajustes se calculan conforme lo indicado en el numeral 38.3 del artículo 38 y el artículo 195 del Reglamento.

Importante

Tanto la elaboración como la aplicación de las fórmulas polinómicas se sujetan a lo dispuesto en el Decreto Supremo N° 011-79-VC y sus modificatorias, ampliatorias y complementarias.

3.8. PENALIDADES

3.12.1. PENALIDAD POR MORA EN LA EJECUCIÓN DE LA PRESTACIÓN

En caso de retraso injustificado del contratista en la ejecución de las prestaciones objeto del contrato, la Entidad le aplica automáticamente una penalidad por mora por cada día de atraso, de conformidad con el artículo 162 del Reglamento.

3.12.2. OTRAS PENALIDADES

La Entidad puede establecer penalidades distintas a la mencionada en el numeral precedente, según lo previsto en el artículo 163 del Reglamento y lo indicado en la sección específica de las bases.

Estos dos tipos de penalidades se calculan en forma independiente y pueden alcanzar cada una un monto máximo equivalente al diez por ciento (10%) del monto del contrato vigente, o de ser el caso, del ítem que debió ejecutarse.

3.9. INCUMPLIMIENTO DEL CONTRATO

Las causales para la resolución del contrato, serán aplicadas de conformidad con el artículo 36 de la Ley y 164 del Reglamento.

3.10. DISPOSICIONES FINALES

Todos los demás aspectos del presente procedimiento no contemplados en las bases se regirán supletoriamente por la Ley y su Reglamento, así como por las disposiciones legales vigentes.

SECCIÓN ESPECÍFICA

CONDICIONES ESPECIALES DEL PROCEDIMIENTO DE SELECCIÓN

(EN ESTA SECCIÓN LA ENTIDAD DEBERÁ COMPLETAR LA INFORMACIÓN EXIGIDA, DE ACUERDO A LAS INSTRUCCIONES INDICADAS)

CAPÍTULO I GENERALIDADES

1.1. ENTIDAD CONVOCANTE

Nombre : PROGRAMA DE GOBIERNO REGIONAL DE LIMA METROPOLITANA
RUC N° : 20518396332
Domicilio legal : AV. BOLIVIA N° 320, CERCADO DE LIMA, LIMA.
Teléfono: : 01 – 743 2424
Correo electrónico: : arealogistica.pgrlm@gmail.com
Correo electrónico de mesa de partes virtual de la entidad : mesavirtual@pgrlm.gob.pe
Nota: El horario para recepción de e-mails es de 8:00 am a 05:00 pm; de ser recibido algún e-mail después de la 05:00 pm, será considerado como recibido al día siguiente.

1.2. OBJETO DE LA CONVOCATORIA

El presente procedimiento de selección tiene por objeto la contratación de la ejecución de la obra: “MEJORAMIENTO DEL CANAL PRINCIPAL LA ESTRELLA, TRAMO: SECTOR PARIACHI II ETAPA – LA GLORIA ZONA 06, DISTRITO DE ATE – LIMA – LIMA” – CÓDIGO ÚNICO DE INVERSIÓN N° 2367214

1.3. VALOR REFERENCIAL³

El valor referencial asciende a S/.4'727,330.97 “Cuatro Millones Setecientos Veintisiete Mil Trescientos Treinta y 97/100 Soles”, incluidos los impuestos de Ley y cualquier otro concepto que incida en el costo total de la ejecución de la obra. El valor referencial ha sido calculado al mes de abril de 2021.

Valor Referencial (VR)	Límites ⁴	
	Inferior	Superior
S/.4'727,330.97	S/.4'254,597.88	S/.5'200,064.06

Importante

El precio de las ofertas no puede exceder los límites del valor referencial de conformidad con el numeral 28.2 del artículo 28 de la Ley.

1.4. EXPEDIENTE DE CONTRATACIÓN

Documento y fecha de aprobación del expediente de contratación : FM N° 81-2021-MML/PGRLM-SRAF de 28 de octubre de 2021
Documento y fecha de aprobación del expediente técnico : Resolución de Subgerencia Regional de Recursos Naturales y Medio Ambiente N° 01-2021-MML/PGRLM-SRRNMA del 07/07/2021
Tipo y número del procedimiento de selección que se convocó para la elaboración del expediente técnico, de corresponder : AS N° 10-2020-MML/PGRLM-1

³ El monto del valor referencial indicado en esta sección de las bases no debe diferir del monto del valor referencial consignado en la ficha del procedimiento en el SEACE. No obstante, de existir contradicción entre estos montos, primará el monto del valor referencial indicado en las bases aprobadas.

⁴ De acuerdo a lo señalado en el artículo 48 del Reglamento, estos límites se calculan considerando dos (2) decimales. Para ello, si el límite inferior tiene más de dos (2) decimales, se aumenta en un dígito el valor del segundo decimal; en el caso del límite superior, se considera el valor del segundo decimal sin efectuar el redondeo.

1.5. FUENTE DE FINANCIAMIENTO

00 – RECURSOS ORDINARIOS

Importante

La fuente de financiamiento debe corresponder a aquella prevista en la Ley de Equilibrio Financiero del Presupuesto del Sector Público del año fiscal en el cual se convoca el procedimiento de selección.

1.6. SISTEMA DE CONTRATACIÓN

El presente procedimiento se rige por el sistema de A PRECIOS UNITARIOS, de acuerdo con lo establecido en el expediente de contratación respectivo.

1.7. MODALIDAD DE EJECUCIÓN

NO CORRESPONDE

1.8. ALCANCES DEL REQUERIMIENTO

El alcance de la ejecución de la obra está definido en el Capítulo III de la presente sección de las bases.

1.9. PLAZO DE EJECUCIÓN DE LA OBRA

El plazo de ejecución de la obra materia de la presente convocatoria, es de 145 días calendario, en concordancia con lo establecido en el expediente de contratación y en el expediente técnico de obra.

1.10. COSTO DE REPRODUCCIÓN Y ENTREGA DE BASES Y DEL EXPEDIENTE TÉCNICO DE LA OBRA

Los participantes registrados tienen el derecho a recabar las bases y el expediente técnico de la obra en versión digital, según su elección, para cuyo efecto deben:

- Solicitar y Recoger en : Mesa de Partes de la Entidad, ubicada en Av. Bolivia 320, Cercado de Lima, Lima.
- Costo de bases : Gratuito
- Costo del expediente técnico : Gratuito

Tanto el Expediente de Contratación como las Bases Administrativas se entregarán de forma gratuita, para tal efecto, el solicitante deberá llevar a la entidad, cualquier medio de almacenamiento digital, a fin de que dichos archivos sean copiados en ellos.

Importante

- *La Entidad debe entregar una constancia o formulario de cargos en donde consta que el participante recibió el expediente técnico completo. Dicha constancia o formulario debe incluir un índice del contenido del expediente técnico y número de folios correspondientes.*
- *El costo de entrega del ejemplar de las bases y del expediente técnico, no puede exceder el costo de su reproducción.*

1.11. ACCESO VIRTUAL AL EXPEDIENTE TÉCNICO DE LA OBRA

El expediente técnico de la obra en versión digital se encuentra publicado en el SEACE, obligatoriamente, desde la fecha de la convocatoria del presente procedimiento de selección.

1.12. BASE LEGAL

- Ley N° 28411 - Ley General del Sistema Nacional de Presupuesto.
- Ley N° 31084 - Ley de Presupuesto del Sector Público para el Año Fiscal 2021.
- Ley N° 31085 - Ley de Equilibrio Financiero del Presupuesto del Sector Público para el Año Fiscal 2021.
- Decreto Supremo N° 011-79-VC.
- Ley 30225, Ley de Contrataciones del Estado, en adelante la Ley, y sus modificatorias.
- Decreto Supremo N° 344-2018-EF - Reglamento de la Ley de Contrataciones del Estado y sus modificatorias
- Directivas, Opiniones del OSCE.
- Ley N° 27444 – Ley del Procedimiento Administrativo General.
- Ley 27806 – Ley de Transparencia y de Acceso a la Información Pública
- Texto Único Ordenado de la Ley N° 27806, Ley de Transparencia y de Acceso a la Información Pública, aprobado por Decreto Supremo N° 043-2003-PCM.
- Ley N° 29973 - Ley General de la Persona con Discapacidad.
- Ley N° 28611 - Ley General del Ambiente.
- Ley N° 27446 - Ley del Sistema Nacional de Evaluación del Impacto Ambiental.
- Resolución Ministerial N° 972-2020-MINSA - Lineamientos para la vigilancia, prevención y control de la salud de los trabajadores con riesgo de exposición a SARS-CoV-2
- Código Civil.

Las referidas normas incluyen sus respectivas modificaciones, de ser el caso.

CAPÍTULO II DEL PROCEDIMIENTO DE SELECCIÓN

2.1. CALENDARIO DEL PROCEDIMIENTO DE SELECCIÓN

Según el cronograma de la ficha de selección de la convocatoria publicada en el SEACE.

Importante

De conformidad con la vigesimosegunda Disposición Complementaria Final del Reglamento, en caso la Entidad (Ministerios y sus organismos públicos, programas o proyectos adscritos) haya difundido el requerimiento a través del SEACE siguiendo el procedimiento establecido en dicha disposición, no procede formular consultas u observaciones al requerimiento.

2.2. CONTENIDO DE LAS OFERTAS

La oferta contendrá, además de un índice de documentos⁵, la siguiente documentación:

2.2.1. Documentación de presentación obligatoria

2.2.1.1. Documentos para la admisión de la oferta

- a) Declaración jurada de datos del postor. **(Anexo N° 1)**
- b) Documento que acredite la representación de quien suscribe la oferta.

En caso de persona jurídica, copia del certificado de vigencia de poder del representante legal, apoderado o mandatario designado para tal efecto.

En caso de persona natural, copia del documento nacional de identidad o documento análogo, o del certificado de vigencia de poder otorgado por persona natural, del apoderado o mandatario, según corresponda.

En el caso de consorcios, este documento debe ser presentado por cada uno de los integrantes del consorcio que suscriba la promesa de consorcio, según corresponda.
- c) Declaración jurada de acuerdo con el literal b) del artículo 52 del Reglamento. **(Anexo N° 2)**
- d) Declaración jurada de cumplimiento del Expediente Técnico, según el numeral 3.1 del Capítulo III de la presente sección. **(Anexo N° 3)**
- e) Declaración jurada de plazo de ejecución de la obra. **(Anexo N° 4)**
- f) Promesa de consorcio con firmas legalizadas, de ser el caso, en la que se consigne los integrantes, el representante común, el domicilio común y las obligaciones a las que se compromete cada uno de los integrantes del consorcio así como el porcentaje equivalente a dichas obligaciones. **(Anexo N° 5)**
- g) El precio de la oferta en SOLES y:
 - ✓ El desagregado de partidas, cuando el procedimiento se haya convocado a suma alzada.
 - ✓ Los precios unitarios, considerando las partidas según lo previsto en el último párrafo del literal b) del artículo 35 del Reglamento.

⁵ La omisión del índice no determina la no admisión de la oferta.

Asimismo, la oferta incluye el monto de la prestación accesoria, cuando corresponda. **(Anexo N° 6)**

El precio total de la oferta y los subtotales que lo componen deben ser expresados con dos (2) decimales. Los precios unitarios pueden ser expresados con más de dos (2) decimales.

Importante

- *El comité de selección no puede incorporar documentos adicionales para la admisión de la oferta a los establecidos en este acápite.*
- *El análisis de precios unitarios y el detalle de los gastos generales fijos y variables de la oferta se presentan para el perfeccionamiento del contrato.*
- *El comité de selección declara no admitidas las ofertas que no se encuentren dentro de los límites del valor referencial previstos en el numeral 28.2 del artículo 28 de la Ley. Asimismo, verifica la presentación de los documentos requeridos. De no cumplir con lo requerido, la oferta se considera no admitida.*

2.2.1.2. Documentos para acreditar los requisitos de calificación

Incorporar en la oferta los documentos que acreditan los “**Requisitos de Calificación**” que se detallan en el numeral 3.2 del Capítulo III de la presente sección de las bases.

2.3. REQUISITOS PARA PERFECCIONAR EL CONTRATO

El postor ganador de la buena pro debe presentar los siguientes documentos para perfeccionar el contrato:

- Garantía de fiel cumplimiento del contrato.
- Garantía de fiel cumplimiento por prestaciones accesorias, de ser el caso.
- Contrato de consorcio con firmas legalizadas ante Notario de cada uno de los integrantes, de ser el caso.
- Código de cuenta interbancaria (CCI) o, en el caso de proveedores no domiciliados, el número de su cuenta bancaria y la entidad bancaria en el exterior.
- Copia de la vigencia del poder del representante legal de la empresa que acredite que cuenta con facultades para perfeccionar el contrato, cuando corresponda.
- Copia de DNI del postor en caso de persona natural, o de su representante legal en caso de persona jurídica.
- Domicilio para efectos de la notificación durante la ejecución del contrato.
- Constancia de capacidad libre de contratación expedida por el RNP⁶.
- Programa de Ejecución de Obra (CPM) el cual presenta la ruta crítica y el calendario de avance de obra valorizado.
- Calendario de adquisición de materiales o insumos necesarios para la ejecución de obra, en concordancia con el calendario de avance de obra valorizado. Este calendario se actualiza con cada ampliación de plazo otorgada, en concordancia con el calendario de avance de obra valorizado vigente.
- Calendario de utilización de equipo, en caso la naturaleza de la contratación lo requiera.
- Memoria en la que se señalen las consideraciones que se han tomado en cuenta para la elaboración de los documentos indicados en los literales i), j) y k).
- Análisis de precios unitarios de las partidas y detalle de los gastos generales fijos y variables de la oferta, en caso de obras sujetas a precios unitarios⁷.
- Desagregado por partidas que dio origen a la oferta, en caso que el postor ganador haya aceptado la reducción de su oferta, en caso de obras a suma alzada.
- Copia de documentos que sustenten la propiedad, la posesión, el compromiso de compra venta o alquiler u otro documento que acredite la disponibilidad del requisito de calificación equipamiento estratégico. En el caso que el postor ganador sea un consorcio los documentos de acreditación de este requisito pueden estar a nombre del consorcio o de uno de sus integrantes.

⁶ Este requisito no aplica para procedimientos de contratación directa por la causal de carácter de secreto, secreto militar o por razones de orden interno.

⁷ La Entidad puede requerir este documento en caso de obras a suma alzada.

- p) Copia de los diplomas que acrediten la formación académica requerida del plantel profesional clave, en caso que el grado o título profesional requerido no se encuentre publicado en el Registro Nacional de Grados Académicos y Títulos Profesionales a cargo de la de la Superintendencia Nacional de Educación Superior Universitaria – SUNEDU⁸.
- q) Copia de (i) contratos y su respectiva conformidad o (ii) constancias o (iii) certificados o (iv) cualquier otra documentación que, de manera fehaciente demuestre la experiencia del personal que conforma el plantel profesional clave.

Importante

- *La Entidad debe aceptar las diferentes denominaciones utilizadas para acreditar la carrera profesional requerida, aun cuando no coincida literalmente con aquella prevista en los requisitos de calificación (por ejemplo Ingeniería Ambiental, Ingeniería en Gestión Ambiental, Ingeniería y Gestión Ambiental u otras denominaciones).*

- *Los documentos que acreditan la experiencia del personal deben incluir como mínimo los nombres y apellidos del profesional, el cargo desempeñado, el plazo de la prestación indicando el día, mes y año de inicio y culminación, el nombre de la Entidad u organización que emite el documento, la fecha de emisión y nombres y apellidos de quien suscribe el documento.*

En caso estos documentos establezcan el plazo de la experiencia adquirida por el profesional en meses sin especificar los días la Entidad debe considerar el mes completo

De presentarse experiencia ejecutada paralelamente (traslape), para el cómputo del tiempo de dicha experiencia sólo se considerará una vez el periodo traslapado. No obstante, de presentarse periodos traslapados en el residente de obra, no se considera ninguna de las experiencias acreditadas, salvo la ejecución de obras por paquete.

Se considerará aquella experiencia que no tenga una antigüedad mayor a veinticinco (25) años anteriores a la fecha de la presentación de ofertas.

Asimismo, la Entidad debe valorar de manera integral los documentos presentados para acreditar dicha experiencia. En tal sentido, aun cuando en los documentos presentados la denominación del cargo o puesto no coincida literalmente con aquella prevista en los requisitos de calificación, se deberá validar la experiencia si las actividades que realizó el profesional corresponden con la función propia del cargo o puesto requerido.

- *Cuando el postor ganador de la buena pro presenta como plantel profesional clave a profesionales que se encuentren prestando servicios como residente o supervisor en obras contratadas por la Entidad que no cuentan con recepción, procede otorgar plazo adicional para subsanar, conforme lo previsto en el literal a) del artículo 141 del Reglamento.*
- *En caso que el postor ganador de la buena pro sea un consorcio, las garantías que presente este para el perfeccionamiento del contrato, así como durante la ejecución contractual, de ser el caso, además de cumplir con las condiciones establecidas en el artículo 33 de la Ley y en el artículo 148 del Reglamento, deben consignar expresamente el nombre completo o la denominación o razón social de los integrantes del consorcio, en calidad de garantizados, de lo contrario no podrán ser aceptadas por las Entidades. No se cumple el requisito antes indicado si se consigna únicamente la denominación del consorcio, conforme lo dispuesto en la Directiva “Participación de Proveedores en Consorcio en las Contrataciones del Estado”.*

⁸ <https://enlinea.sunedu.gob.pe/>

Importante

- *Corresponde a la Entidad verificar que las garantías presentadas por el postor ganador de la buena pro cumplan con los requisitos y condiciones necesarios para su aceptación y eventual ejecución, sin perjuicio de la determinación de las responsabilidades funcionales que correspondan.*
- *De conformidad con el Reglamento Consular del Perú aprobado mediante Decreto Supremo N° 076-2005-RE para que los documentos públicos y privados extendidos en el exterior tengan validez en el Perú, deben estar legalizados por los funcionarios consulares peruanos y refrendados por el Ministerio de Relaciones Exteriores del Perú, salvo que se trate de documentos públicos emitidos en países que formen parte del Convenio de la Apostilla, en cuyo caso bastará con que estos cuenten con la Apostilla de la Haya⁹.*
- *La Entidad no puede exigir documentación o información adicional a la consignada en el presente numeral para el perfeccionamiento del contrato.*

2.4. PERFECCIONAMIENTO DEL CONTRATO

El contrato se perfecciona con la suscripción del documento que lo contiene. Para dicho efecto el postor ganador de la buena pro, dentro del plazo previsto en el artículo 141 del Reglamento, debe presentar la documentación requerida en Mesa de partes de la entidad, sito en: Av. Bolivia N° 320, Cercado de Lima, Lima.

Importante

En el caso de contratación de obras por paquete, se debe suscribir un contrato por cada obra incluida en el paquete.

2.5. ADELANTOS¹⁰

2.5.1. ADELANTO DIRECTO

La Entidad otorgará un (01) adelanto directo por el diez por ciento (10%) del monto del contrato original.

El contratista debe solicitar formalmente el adelanto directo dentro de los ocho (8) días siguientes a la suscripción del contrato, adjuntando a su solicitud la garantía por adelantos¹¹ mediante carta fianza o póliza de caución y el comprobante de pago correspondiente. La Entidad debe entregar el monto solicitado dentro de los siete (7) días contados a partir del día siguiente de recibida la solicitud del contratista.

Vencido el plazo para solicitar el adelanto no procede la solicitud.

2.5.2. ADELANTO PARA MATERIALES O INSUMOS

“La Entidad otorgará adelantos para materiales o insumos por el 20% del monto del contrato original, conforme al calendario de adquisición de materiales o insumos presentado por el contratista.

⁹ Según lo previsto en la Opinión N° 009-2016/DTN.

¹⁰ Si la Entidad ha previsto la entrega de adelantos, debe prever el procedimiento para su entrega, conforme a lo previsto en los artículos 181 y 182 del Reglamento.

¹¹ De conformidad con el artículo 153 del Reglamento, esta garantía debe ser emitida por idéntico monto y un plazo mínimo de vigencia de tres (3) meses, renovable por un plazo idéntico hasta la amortización total del adelanto otorgado. Cuando el plazo de ejecución contractual sea menor a tres (3) meses, las garantías pueden ser emitidas con una vigencia menor, siempre que cubra la fecha prevista para la amortización total del adelanto otorgado.

Las solicitudes de adelantos para materiales o insumos deben realizarse una vez iniciado el plazo de ejecución de obra, teniendo en consideración el calendario de adquisición de materiales o insumos presentado por el contratista y los plazos establecidos en los documentos del procedimiento de selección para entregar dichos adelantos.

EL CONTRATISTA deberá solicitar la entrega del adelanto en un plazo de cinco (05) días calendario contado desde inicio de ejecución de obra, adjuntando a su solicitud la garantía por adelantos¹² mediante Carta Fianza y/o Póliza de Caución y el comprobante de pago respectivo.

La Entidad efectuara el pago del adelanto por materiales solicitado en un plazo de siete (7) días calendario contados a partir del día siguiente de presentado la solicitud. No procederá la entrega de los adelantos por materiales cuando las solicitudes sean realizadas con posterioridad a la fecha prevista para cada adquisición en el Calendario de Adquisición de Materiales o Insumos. Para el otorgamiento del adelanto para materiales, insumos equipamiento o mobiliarios y amortizaciones debe tenerse en cuenta lo dispuesto en Artículo 182° del RLCE. Es responsabilidad del inspector o supervisor, según corresponda, verificar la oportunidad de la solicitud de los adelantos para materiales e insumos, de acuerdo al calendario correspondiente. Cualquier diferencia que se produzca respecto de la amortización del adelanto se toma en cuenta al momento de efectuar el pago siguiente que le corresponda al contratista y/o en la liquidación del contrato.

2.6. VALORIZACIONES

El periodo de valorización será MENSUAL.

Importante

Cuando el periodo de valorización establecido por la Entidad sea el mensual, el plazo del pago de la valorización se regirá por lo dispuesto en el numeral 194.6 del artículo 194 del Reglamento. En cambio, si la Entidad prevé un periodo de valorización distinto al mensual, se debe establecer los plazos y procedimiento aplicables para la valorización, teniendo en consideración lo dispuesto en el numeral 194.5 del referido artículo, así como el plazo para el pago de las valorizaciones.

2.7. PLAZO PARA EL PAGO DEL SALDO DE LA LIQUIDACIÓN DEL CONTRATO DE OBRA

La Entidad o el contratista, según corresponda, deben efectuar el pago del monto correspondiente al saldo de la liquidación del contrato de obra, en el plazo de 30 días calendario, computados desde el día siguiente del consentimiento de la liquidación. Para tal efecto, la parte que solicita el pago debe presentar el comprobante de pago respectivo.

¹² De conformidad con el artículo 153 del Reglamento, esta garantía debe ser emitida por idéntico monto y un plazo mínimo de vigencia de tres (3) meses, renovable por un plazo idéntico hasta la amortización total del adelanto otorgado. Cuando el plazo de ejecución contractual sea menor a tres (3) meses, las garantías pueden ser emitidas con una vigencia menor, siempre que cubra la fecha prevista para la amortización total del adelanto otorgado.

CAPÍTULO III REQUERIMIENTO



**Municipalidad Metropolitana
de Lima**

PGRLM

PROGRAMA DE
GOBIERNO REGIONAL
DE LIMA METROPOLITANA

**EJECUCIÓN DE OBRA DEL PROYECTO: “MEJORAMIENTO DEL CANAL PRINCIPAL LA ESTRELLA,
TRAMO: SECTOR PARIACHI II ETAPA – LA GLORIA ZONA 06, DISTRITO DE ATE – LIMA – LIMA” –
CÓDIGO ÚNICO: 2367214”**

1. INFORMACIÓN COMPLEMENTARIA DEL EXPEDIENTE TÉCNICO DE OBRA

1.1 CONSIDERACIONES GENERALES

I. INFORMACIÓN DEL PROYECTO

CONTRATAR LOS SERVICIOS DE LA EJECUCIÓN DE OBRA: “MEJORAMIENTO DEL CANAL PRINCIPAL LA ESTRELLA, TRAMO: SECTOR PARIACHI II ETAPA – LA GLORIA ZONA 06, DISTRITO DE ATE – LIMA – LIMA” – CÓDIGO ÚNICO: 2367214”

Expediente Técnico aprobado mediante **RESOLUCIÓN DE SUBGERENCIA REGIONAL DE RECURSOS NATURALES Y MEDIO AMBIENTE N° 01-2021-MML/PGRLM-SRRNMA**, con fecha **07 de julio del 2021**.

Para mayor información del proyecto de inversión ingresar a la página web:

<https://ofis.mef.gob.pe/invierte/consultapublica/consultainversiones>

II. FINALIDAD PUBLICA DEL PROYECTO

Cumplir con la ejecución del “MEJORAMIENTO DEL CANAL PRINCIPAL LA ESTRELLA, TRAMO: SECTOR PARIACHI II ETAPA – LA GLORIA ZONA 06, DISTRITO DE ATE” para lograr que el medio ambiente del entorno del proyecto, recupere la condición de calidad, y que tenga un uso alternativo que vaya acorde con las condiciones ambientales del área de influencia con la finalidad de:

- Lograr que la calidad del agua en el canal mejorará significativamente con la ejecución del proyecto, ya que eliminará desagües clandestinos, así como el arrojo indiscriminado de todo tipo de desechos que realiza la población.
- Beneficio a las hectáreas colindantes al canal La Estrella.
- Cumplir con la legislación ambiental vigente, adoptando criterios de protección ambiental.

III. NORMAS Y REGLAMENTOS

La ejecución de la obra deberá realizarse de acuerdo con los dispositivos legales y normas técnicas vigentes, que se indican a continuación, las cuales no son limitativas, siendo que es aplicable toda norma pertinente adicional:

- Artículo 02° de la Constitución Política del Perú (31-10-93), según el cual es derecho de toda persona gozar de un ambiente equilibrado y adecuado al desarrollo de la vida y con respeto a los Recursos Naturales.
- RESOLUCIÓN N° 100-2021-OSCE/PRE, formalizan la aprobación de la modificación de las Bases Estándar y Solicitud de Expresión de Interés Estándar de la Directiva N° 001-2019-OSCE/CD “Bases y Solicitud de Expresión de Interés Estándar para los procedimientos de selección a convocar en el marco de la Ley N° 30225”, conforme al D.S. N° 162-2021-EF.
- Ley N° 27444, Ley del Procedimiento Administrativo General. DECRETO SUPREMO N° 004-2019-JUS Decreto Supremo que aprueba el Texto Único Ordenado de la Ley N° 27444 - Ley del Procedimiento Administrativo General.
- Ley N° 31084. - Presupuesto del Sector Público para el Año Fiscal 2021.
- Reglamento de la Ley N° 27446, Ley del Sistema Nacional de Evaluación de Impacto Ambiental Decreto Supremo N° 019-2009-MINAM.
- Ley de Recursos Hídricos - Ley N° 29338, Reglamentos y modificatorias.
- Ley N° 29664, Ley que crea el Sistema Nacional de Gestión del Riesgo de Desastres (SINAGERD)
- Decreto Supremo N° 048-2011-PCM, Decreto Supremo que aprueba el Reglamento de la Ley N° 29664, que crea el Sistema Nacional de Gestión del Riesgo de Desastres (SINAGERD)
- Directiva 012-2017-OSCE/CD Gestión de riesgos en la planificación de la ejecución de obras. RESOLUCIÓN N° 018-2017-OSCE/CD - Modifican la Directiva “Gestión de riesgos en la planificación de la ejecución de obras”.



**Municipalidad Metropolitana
de Lima**

PGRLM

PROGRAMA DE
GOBIERNO REGIONAL
DE LIMA METROPOLITANA

- Ley de Áreas Naturales Protegidas, Ley N° 26834 y su Reglamento, aprobado mediante Decreto Supremo N° 038-2001-AG.
- Ley de Gestión Integral de Residuos Sólidos, aprobada mediante Decreto Legislativo N° 1278.
- Reglamento de Manejo de Residuos Sólidos del Sector Agrario, aprobado mediante Decreto Supremo N° 016-2012-AG.
- Directiva N° 001-2020-EF/63.01 – RESOLUCIÓN DIRECTORAL N° 0001 -2021-EF/63.01 - Modifican la Directiva N° 001-2020-EF/63.01, Directiva del Modelo de Ejecución de Inversiones Públicas a través de Proyectos Especiales de Inversión Pública, aprobada por la Resolución Directoral N° 011- 2020-Ef/63.01 e incorporan el Formato 3: Proyecto Especial de Inversión Pública, a la citada Directiva
- Decreto Supremo N° 003-2014-MC, del 03 de octubre de 2014- Aprueba el Reglamento de Intervenciones Arqueológicas.
- DECRETO SUPREMO N° 002-2021-MC, Decreto Supremo que establece medidas excepcionales y temporales aplicables al Reglamento de Intervenciones Arqueológicas, aprobado mediante el Decreto Supremo N° 003-2014-MC y modificatoria, en el marco de la Emergencia Sanitaria declarada por la COVID-19.
- Decreto Legislativo N° 1354, conforme al numeral 8.9 del artículo – estas intervenciones requerirán el seguimiento y el acompañamiento del Ministerio de Cultura a través de un procedimiento simplificado.
- Ley N° 29973, Ley General de Personas con Discapacidad y su Reglamento.
- LEY N° 29783, Ley de Seguridad y Salud en el Trabajo, sus modificatorias y su Reglamento.
- LEY N° 30024, Ley que crea el Registro Nacional de Historias Clínicas Electrónicas y su modificatoria.
- DECRETO SUPREMO N° 011-2019-TR, Decreto Supremo que aprueba el Reglamento de Seguridad y Salud en el Trabajo para el Sector Construcción.
- RESOLUCIÓN MINISTERIAL N° 055-2020-TR: Aprueban el documento denominado Guía para la prevención del Coronavirus en el ámbito laboral
- RESOLUCIÓN MINISTERIAL N°144-2020-MINSA: Protocolo para la recepción, organización y distribución de los traslados de los pacientes confirmados o sospechosos sintomáticos de COVID-19.
- RESOLUCIÓN DE SECRETARÍA GENERAL N°026-2020-TR-SG. Que aprueba la directiva General N°004.2020-MTPE/4 "Lineamientos de prevención, control y acciones para mitigar el riesgo de propagación del virus Coronavirus (covid-19) en el Pliego 012: Ministerio de Trabajo y Promoción del Empleo".
- Resolución Ministerial N° 972-2020-MINSA, se aprueba el Documento Técnico: "Lineamientos para la Vigilancia, Prevención y Control de la Salud de los trabajadores con riesgo de exposición a SARS-CoV-2"
- RESOLUCIÓN DE LA FISCALÍA DE LA NACIÓN N° 385-2021-MP-FN, Oficializan el nuevo "Plan de Vigilancia, Prevención y Control COVID-19 en el Trabajo"

Las referidas normas incluyen sus respectivas disposiciones ampliatorias, modificatorias y conexas, de ser el caso.

IV. METAS FÍSICAS

Las metas a alcanzar son:

La Obra de "MEJORAMIENTO DEL CANAL PRINCIPAL LA ESTRELLA, TRAMO: SECTOR PARIACHI II ETAPA – LA GLORIA ZONA 06, DISTRITO DE ATE", comprende la ejecución de las siguientes actividades:

Item	Descripción	Und.	Metrado
01	OBRAS PROVISIONALES		
01.01	CARTEL DE OBRA - IMPRESIÓN DE 3.60x2.40m	und	1.00
01.02	MOVILIZACIÓN Y DESMOVILIZACIÓN DE EQUIPOS Y MAQUINARIAS	glb	1.00
01.03	CASETA DE GUARDIANÍA, OFICINA, VESTUARIO Y ALMACÉN	m2	40.00
01.04	SERVICIOS HIGIÉNICOS PORTÁTILES TIPO LETRINAS	mes	5.00
01.05	GASTOS DE OPERACIÓN	glb	1.00
02	TRABAJO PRELIMINARES		
02.01	LIMPIEZA Y DESBROCE DEL TERRENO	m2	9,086.08
02.02	RETIRO, TRASLADO Y REPLANTEO DE LOS ÁRBOLES GRANDES Dm=1 Km	glb	1.00
02.03	RETIRO, TRASLADO Y REPLANTEO DE LOS ÁRBOLES MEDIANOS Y PEQUEÑOS GRANDES Dm=1 Km	glb	1.00
02.04	CÁMARA DE CARGA DE AGUA	und	3.00
02.05	BOMBEO DE AGUA	dia	115.00
02.06	SUMINISTRO E INSTALACIÓN DE TUBERÍA LISA HDPE ASTM PE-4710 SDR41 Ø 8"	m	1,000.00
02.07	TRAZO, NIVELES Y REPLANTEO CON EQUIPOS	m2	9,711.61



**Municipalidad Metropolitana
de Lima**

PGRLM

PROGRAMA DE
GOBIERNO REGIONAL
DE LIMA METROPOLITANA

Item	Descripción	Und.	Metrado
03	DEMOLICIONES Y DESMONTAJES		
03.01	DEMOLICIÓN DE CONSTRUCCIONES EXISTENTES CON MAQUINARIA	m3	410.62
03.02	DESMONTAJE Y RETIRO DE TOMA LATERAL	und	3.00
03.03	ELIMINACIÓN DE MATERIAL DE DEMOLICIÓN Y DESMONTAJE	m3	601.78
04	MOVIMIENTO DE TIERRAS		
04.01	EXCAVACIÓN EN TERRENO NORMAL CON MAQUINARIA PARA CANAL RECTANGULAR	m3	3,742.84
04.02	EXCAVACIÓN EN TERRENO NORMAL CON MAQUINARIA PARA ALCANTARILLA	m3	147.86
04.03	EXCAVACIÓN EN TERRENO NORMAL CON MAQUINARIA PARA TOMA LATERAL	m3	23.81
04.04	EXCAVACIÓN EN TERRENO NORMAL CON MAQUINARIA PARA SARDINELES	m3	1,126.14
04.05	EXCAVACIÓN EN TERRENO NORMAL CON MAQUINARIA PARA CAMINO DE VIGILANCIA	m3	666.60
04.06	RELLENO COMPACTADO CON MATERIAL PROPIO SELECCIONADO EN CANAL RECTANGULAR	m3	252.25
04.07	RELLENO COMPACTADO CON MATERIAL GRANULAR DE PRÉSTAMO EN CANAL RECTANGULAR	m3	2,723.84
04.08	RELLENO COMPACTADO CON MATERIAL PROPIO SELECCIONADO EN ALCANTARILLA	m3	18.50
04.09	RELLENO COMPACTADO CON MATERIAL GRANULAR DE PRÉSTAMO EN ALCANTARILLA	m3	168.41
04.10	RELLENO COMPACTADO CON MATERIAL PROPIO SELECCIONADO EN TOMA LATERAL	m3	17.19
04.11	RELLENO COMPACTADO CON MATERIAL PROPIO SELECCIONADO EN SARDINELES	m3	1,001.81
04.12	RELLENO COMPACTADO CON MATERIAL PROPIO SELECCIONADO EN CAMINO DE VIGILANCIA	m3	2,587.60
04.13	ELIMINACIÓN MATERIAL EXCEDENTE C/VOL. 15 M3 DM = 10 km	m3	2,195.90
05	CONCRETO SIMPLE		
05.01	SOLADO DE CONCRETO e=0.10 m, MEZCLA 1:10 C-H EN CANAL CANAL RECTANGULAR	m2	2,091.87
05.02	SOLADO DE CONCRETO e=0.10 m, MEZCLA 1:10 C-H EN ALCANTARILLA	m2	95.81
05.03	SOLADO DE CONCRETO e=0.10 m, MEZCLA 1:10 C-H PARA TOMA LATERAL	m2	10.61
05.04	SOLADO DE CONCRETO e=0.10 m, MEZCLA 1:10 C-H PARA SARDINELES	m2	292.57
06	CONCRETO ARMADO		
06.01	CANAL RECTANGULAR e=0.20 m		
06.01.01	REFINE, NIVELACIÓN Y COMPACTACIÓN A NIVEL SUBRASANTE	m2	2,071.15
06.01.02	ENCOFRADO Y DESENCOFRADO EN CANAL RECTANGULAR	m2	6,170.01
06.01.03	ACERO DE REFUERZO fy=4,200 kg/cm2 GRADO 60	kg	83,956.95
06.01.04	CONCRETO PREMEZCLADO fc=210 kg/cm2	m3	953.77
06.01.05	JUNTAS CON WATER STOP 6" EN CANAL RECTANGULAR	m	1,291.96
06.01.06	ACABADO PULIDO DE BASE Y MURO DEL CANAL CON MORTERO 1:2 e=1.5 cm	m2	2,845.23
06.01.07	CURADO CON ADITIVO QUÍMICO EN CONCRETO	m2	5,033.05
06.02	LOSA DEL TECHO DEL CANAL RECTANGULAR		
06.02.01	ENCOFRADO Y DESENCOFRADO EN LOSA DEL TECHO DEL CANAL RECTANGULAR	m2	2,027.70
06.02.02	ACERO DE REFUERZO fy=4,200 kg/cm2 GRADO 60	kg	31,131.45
06.02.03	CONCRETO PREMEZCLADO fc=210 kg/cm2	m3	418.37
06.03	TAPAS MÓVILES DEL CANAL RECTANGULAR		
06.03.01	ENCOFRADO Y DESENCOFRADO EN TAPA MÓVIL DEL CANAL RECTANGULAR	m2	35.85
06.03.02	ACERO DE REFUERZO fy=4,200 kg/cm2 GRADO 60	kg	567.00
06.03.03	CONCRETO PREMEZCLADO fc=210 kg/cm2	m3	3.71
06.04	ALCANTARILLA e=0.25 m		
06.04.01	REFINE, NIVELACIÓN Y COMPACTACIÓN A NIVEL SUBRASANTE	m2	95.81
06.04.02	ENCOFRADO Y DESENCOFRADO EN ALCANTARILLA	m2	273.02
06.04.03	ACERO DE REFUERZO fy=4,200 kg/cm2 GRADO 60	kg	5,812.80
06.04.04	CONCRETO PREMEZCLADO fc=210 kg/cm2	m3	52.60
06.04.05	JUNTAS CON WATER STOP 6" EN ALCANTARILLAS	m	83.28
06.04.06	ACABADO PULIDO DE BASE Y MURO DE ALCANTARILLA CON MORTERO 1:2 e=1.5 cm	m2	179.09
06.04.07	CURADO CON ADITIVO QUÍMICO EN CONCRETO	m2	179.09
06.05	LOSA DEL TECHO DE LA ALCANTARILLA		
06.05.01	ENCOFRADO Y DESENCOFRADO EN LOSA DEL TECHO DE LA ALCANTARILLA	m2	365.18
06.05.02	ACERO DE REFUERZO fy=4,200 kg/cm2 GRADO 60	kg	2,312.10
06.05.03	CONCRETO PREMEZCLADO fc=210 kg/cm2	m3	23.72

SUBGERENCIA REGIONAL DE RECURSOS NATURALES Y MEDIO AMBIENTE

Av. Bolivia 320- Cercado de Lima

Página 3 de 20



**Municipalidad Metropolitana
de Lima**

PGRLM

PROGRAMA DE
GOBIERNO REGIONAL
DE LIMA METROPOLITANA

Item	Descripción	Und.	Metrado
06.06	MUROS LATERALES EN LA ALCANTARILLA		
06.06.01	ENCOFRADO Y DESENCOFRADO EN MUROS LATERALES DE ALCANTARILLA	m2	15.15
06.06.02	ACERO DE REFUERZO fy=4,200 kg/cm2 GRADO 60	kg	242.55
06.06.03	CONCRETO PREMEZCLADO fc=210 kg/cm2	m3	23.72
06.06.04	MATERIAL DE PRÉSTAMO (AFIRMADO) COMPACTADO	m2	121.99
06.07	TOMA LATERAL e=0.15 m		
06.07.01	REFINE, NIVELACIÓN Y COMPACTACIÓN A NIVEL SUBRASANTE	m2	6.85
06.07.02	ENCOFRADO Y DESENCOFRADO EN TOMA LATERAL	m2	39.20
06.07.03	ACERO DE REFUERZO fy=4,200 kg/cm2 GRADO 60	kg	90.30
06.07.04	CONCRETO PREMEZCLADO fc=210 kg/cm2	m3	3.71
06.07.05	ACABADO PULIDO DE BASE Y MURO DEL TOMA LATERAL CON MORTERO 1:2 e=1.5 cm	m2	18.50
06.07.06	CURADO CON ADITIVO QUÍMICO EN CONCRETO	m2	18.50
06.07.07	INSTALACIÓN DE COMPUERTAS METÁLICAS TIPO I	und	2.00
06.07.08	INSTALACIÓN DE COMPUERTAS METÁLICAS TIPO II	und	4.00
06.08	SARDINEL e=0.20 m		
06.08.01	REFINE, NIVELACIÓN Y COMPACTACIÓN A NIVEL SUBRASANTE	m2	289.67
06.08.02	ENCOFRADO Y DESENCOFRADO EN SARDINEL	m2	2,317.38
06.08.03	ACERO DE REFUERZO fy=4,200 kg/cm2 GRADO 60	kg	23,238.60
06.08.04	CONCRETO PREMEZCLADO fc=210 kg/cm2	m3	289.67
06.08.05	ACABADO PULIDO DEL SARDINEL CON MORTERO 1:2 e=1.5 cm	m2	2,304.58
07	SEGURIDAD Y SALUD FRENTE AL COVID		
07.01	TRABAJOS PRELIMINARES		
07.01.01	SEÑALIZACIÓN TEMPORAL DE SEGURIDAD FRENTE AL COVID-19	glb	1.00
07.01.02	ÁREA DE OBSERVACIÓN PRIMARIA ANTE POSIBLE CONTAGIO DE COVID-19	glb	1.00
07.01.03	ELABORACIÓN, IMPLEMENTACIÓN Y ADMINISTRACIÓN DEL PLAN DE SEGURIDAD Y SALUD EN EL TRABAJO	glb	1.00
07.02	IMPLEMENTACIÓN DE PROTECCIÓN		
07.02.01	EQUIPOS DE PROTECCIÓN INDIVIDUAL FRENTE AL COVID-19	mes	5.00
07.02.02	EQUIPOS DE PROTECCIÓN COLECTIVA FRENTE AL COVID-19	mes	5.00
07.03	ACTIVIDADES EN LA FASE DE INICIO		
07.03.01	EXAMEN INICIAL DE DESCARTE COVID-19	glb	1.00
07.03.02	EVALUACIÓN DE DESCARTE Y CAPACITACIÓN	glb	1.00
07.04	ACTIVIDADES EN LA FASE DE EJECUCIÓN		
07.04.01	IMPLEMENTACIÓN DE ZONAS DE CONTROL	glb	1.00
07.04.02	EXAMEN CONTINUO DE DESCARTE COVID-19	mes	5.00
07.04.03	MEDIDAS PREVENTIVAS DURANTE EL TRABAJO	glb	1.00
07.04.04	LIMPIEZA Y DESINFECCIÓN DE EQUIPOS Y HERRAMIENTAS	día	120.00
08	VARIOS		
08.01	IMPACTO MEDIO AMBIENTAL		
08.01.01	MEDIDAS DE MITIGACIÓN DE IMPACTO AMBIENTAL	glb	1.00
08.01.02	MANEJO DE RESIDUOS SÓLIDOS	glb	1.00
08.01.03	MEDIDAS DE CONTINGENCIA	glb	1.00
08.01.04	PARTICIPACIÓN CIUDADANA	glb	1.00
08.01.05	PLAN DE CIERRE DE OBRA	glb	1.00
08.02	SEGURIDAD Y SALUD LABORAL		
08.02.01	EQUIPOS DE PROTECCIÓN INDIVIDUAL	glb	1.00
08.02.02	RECURSOS PARA RESPUESTA ANTE EMERGENCIAS EN SEGURIDAD Y SALUD EN EL TRABAJO	glb	1.00
08.02.03	SEÑALIZACIÓN EN OBRA DURANTE LA EJECUCIÓN	m	400.00
08.03	PLAN DE MONITOREO ARQUEOLÓGICO		
08.03.02	EJECUCIÓN DEL PLAN DE MONITOREO ARQUEOLÓGICO	glb	1.00
08.04	REUBICACIÓN DE INTERFERENCIAS		
08.04.01	REUBICACIÓN DE LOS POSTES DE ALUMBRADO PÚBLICO	und	1.00
08.04.02	REUBICACIÓN DE REDES DE AGUA POTABLE	und	1.00
08.05	FORTALECIMIENTO DE CAPACIDADES		
08.05.01	TALLERES DE CAPACITACIÓN Y SENSIBILIZACIÓN SOBRE LA GESTIÓN RESPONSABLE DE RESIDUOS SÓLIDOS Y AGUAS RESIDUALES	glb	1.00
08.05.02	TALLERES DE CAPACITACIÓN Y SENSIBILIZACIÓN EN OPERACIÓN Y MANTENIMIENTO DEL SISTEMA DE RIEGO	glb	1.00
09	FLETE		
09.01	FLETE DE MATERIALES	glb	1.00

SUBGERENCIA REGIONAL DE RECURSOS NATURALES Y MEDIO AMBIENTE

Av. Bolivia 320- Cercado de Lima

Página 4 de 20



V. UBICACIÓN Y GEORREFERENCIACIÓN

DATOS GENERALES

- Sector: Pariachi II Etapa – La Gloria zona 06
- Distrito: Ate
- Provincia: Lima
- Departamento: Lima
- Altitud: 500.00 m.s.n.m.
- Fecha de declaración de viabilidad: 05 de junio de 2017

La ubicación geográfica se muestra en el siguiente cuadro:

ID	COORDENADAS		
	WGS84 - ZONA 17S		
	ESTE	NORTE	ALTITUD
Punto Inicial	299751.70 m	8672544.66 m	501.18 msnm
Punto Final	298703.10 m	8671858.95 m	482.07 msnm

Hidrográficamente se encuentra en la cuenca del Río Rímac. La Administración de los recursos hídricos, corresponde a la Autoridad Administrativa del Agua AAA – Cañete-Fortaleza, por intermedio de la Administración del ALA Chillón – Rímac – Lurín y la Junta de Usuarios del Sector Hidráulico Rímac.

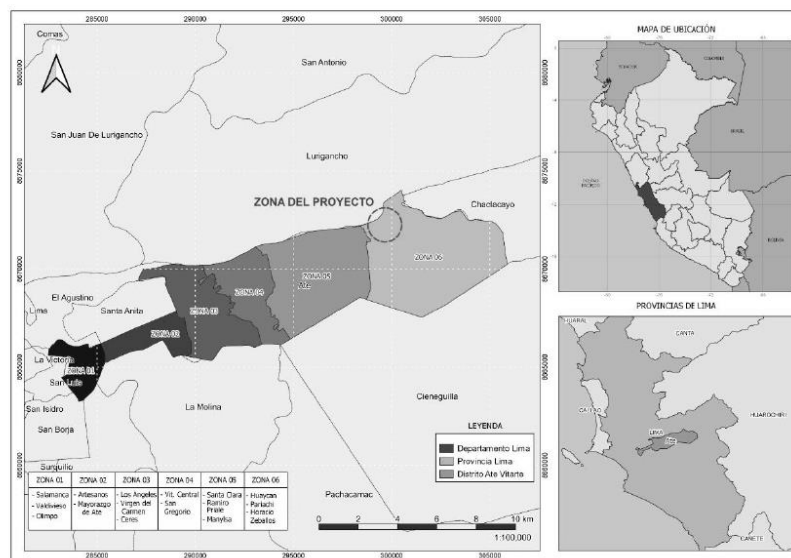

Fuente: Elaboración Propia



VI. VÍAS DE ACCESO

En la Tabla 1 se ve el detalle del recorrido, distancia, tipo de vías y tiempos aproximados para acceder a la zona del proyecto:

Tabla N° 1 Accesos a la zona del Proyecto

Ruta	Vía Utilizada	Distancia (km)	Tiempo de viaje (horas)	Tipo y estado de la Vía
Lima – Pariachi II (Ate)	Terrestre	27	0.50	Carretera asfaltada / Regular

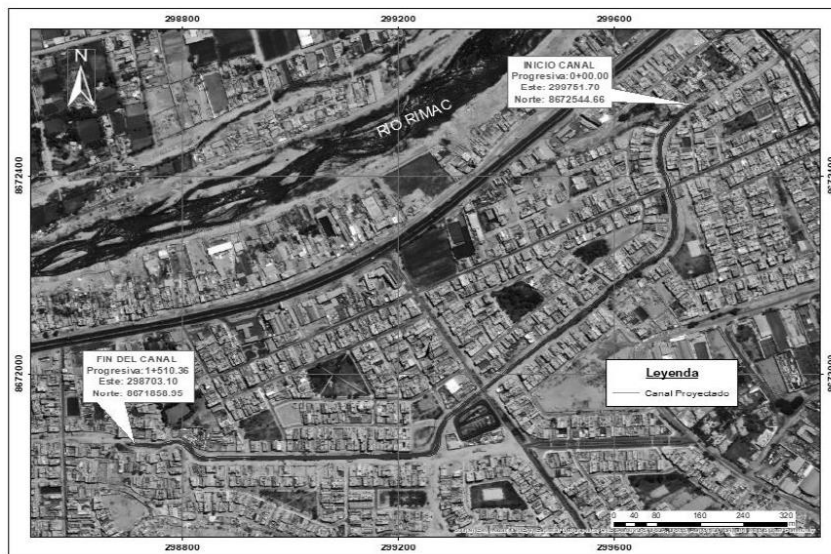

Fuente: Elaboración Propia

VII. PLAZO DE EJECUCIÓN

El Plazo total para la ejecución del proyecto es de CIENTO CUARENTA Y CINCO (145) días calendarios, el mismo que se computa desde el día siguiente de cumplidas las condiciones previstas en el artículo 176 del Reglamento.

VIII. EJECUCIÓN CONTRACTUAL

El contrato tiene vigencia desde el día siguiente de la suscripción del documento que lo contiene. Dicha vigencia rige hasta el consentimiento de la liquidación de obra según lo establecido en el Art 209° del RLCE y se efectúe el pago correspondiente.

IX. VALOR REFERENCIAL

El valor referencial asciende a la suma de S/ 4,727,330.97 "cuatro millones setecientos veintisiete mil trescientos treinta y 97/100 soles", el cual Incluye todos los tributos, seguros, transporte, inspecciones, pruebas, seguridad en el trabajo y los costos laborales respectivos conforme a la legislación vigente, así como cualquier otro concepto que le sea aplicable y que pueda incidir sobre el presupuesto. Precios al mes de julio de 2021.

X. SISTEMA DE CONTRATACIÓN:

El presente requerimiento se rige por el sistema de contratación de A Precios Unitarios.



**Municipalidad Metropolitana
de Lima**

PGRLM

PROGRAMA DE
GOBIERNO REGIONAL
DE LIMA METROPOLITANA

XI. ENTREGA DEL TERRENO

La entrega de terreno se efectuará posterior a la suscripción del contrato, para tal caso la entidad cuenta con el Acta de Libre Disponibilidad de Terreno.

XII. FÓRMULAS DE REAJUSTE

Se rigen por lo dispuesto en los artículos 38° y 195° del Reglamento de la Ley de Contrataciones del Estado.

XIII. SEGUROS

Los contratistas están obligados a contratar las siguientes pólizas:

➤ PÓLIZA CAR.

- ✓ Básica; por el monto del contrato,
- ✓ Terremoto; por el monto del contrato de obra,
- ✓ Avenida, lluvia e inundación, por el monto del contrato de obra,
- ✓ Responsabilidad Civil, por el 20% del monto del contrato de obra,
- ✓ Daños materiales, daños personales, remoción de escombros, por el 5% del monto del contrato.
- ✓ Huelga, motín, conmoción civil, daño malicioso, terrorismo, por el 20% del monto del contrato de obra.

➤ PÓLIZA DE ACCIDENTES PERSONALES:

- ✓ Deberá cubrir a todo el personal que trabaje en obra, por muerte o invalidez permanente por el 2.5% del monto de la obra por cada obrero. Deberá especificar que se considerarán como terceras personas al Personal del SRRNMA, que se encuentren cumpliendo funciones dentro de la zona de ejecución de obra.

➤ PÓLIZA SCTR.

- ✓ El Seguro Complementario de Trabajo de Riesgo (SCTR) es una cobertura adicional al seguro regular de salud y pensiones. Es obligatorio cuando las actividades en la entidad empleadora sean de alto riesgo.

➤ PÓLIZA DE SEGURO VEHICULAR.

Las pólizas deberán estar vigentes bajo responsabilidad desde el inicio del plazo de ejecución hasta la recepción de la obra. Para efectos de control, el contratista deberá presentar a la entidad copias de los mismos, con el respectivo comprobante de pago de la prima en un plazo máximo de tres (3) días calendario de iniciado el plazo de ejecución de la obra. Vencido el plazo de presentación no podrá ejecutar ningún trabajo, bajo entera responsabilidad del Contratista y Supervisor y/o Inspector de obra.

Se precisa que de acuerdo a lo dispuesto en el Art. 49 de la Ley 29783, el empleador tiene la obligación de practicar exámenes médicos, de manera obligatoria, a cargo del empleador. En ese contexto el empleador para el presente caso es "El Contratista" quien debe responder frente al personal que depende directamente de él. Así mismo cabe indicar que de acuerdo a lo dispuesto en el Art. 1 del Reglamento de la Ley 29783, el objetivo de esta norma es promover una cultura de prevención de riesgos laborales en el país, sobre la base de la observancia del deber de prevención de los empleadores, por tanto, corresponde al postor considerar en sus gastos generales todo el costo por dicho concepto.

Queda estipulado que cualquier reclamo, de cualquier naturaleza, dirigido equivocadamente contra el PGRLM será asumida directa y plenamente por EL CONTRATISTA.

XIV. RESPONSABILIDAD DEL CONTRATISTA POR VICIOS OCULTOS

Ni la suscripción del Acta de Recepción de Obra, ni el consentimiento de la liquidación del contrato de obra, enervan el derecho de LA ENTIDAD a reclamar, posteriormente, por defectos o vicios ocultos, conforme a lo dispuesto por los artículos 40 de la Ley de Contrataciones del Estado y 173 de su Reglamento. El plazo máximo de responsabilidad de EL CONTRATISTA es de siete (7) años, contados a partir de la conformidad de la recepción total de la obra.



**Municipalidad Metropolitana
de Lima**

PGRLM

PROGRAMA DE
GOBIERNO REGIONAL
DE LIMA METROPOLITANA

XV. PLAN PARA LA VIGILANCIA, PREVENCIÓN Y CONTROL DE COVID-19 EN EL TRABAJO

El contratista está obligado, antes del inicio de obra, a presentar al supervisor y/o inspector, su plan de vigilancia, prevención y control del COVID-19 en el trabajo, aplicado a la ejecución de la presente obra; el cual debe estar ajustado a la indicado en las siguientes normas:

- Resolución Ministerial N° 239-2020-MINSA, que aprueba los "Lineamientos para la vigilancia de la salud de los trabajadores con riesgo de exposición a COVID-19".
- Resolución Ministerial N° 087-2020-VIVIENDA, "Protocolo Sanitario del sector vivienda, construcción y saneamiento para el inicio gradual e incremental de las actividades en la reanudación de actividades".
- Otros que en adelante pudieran emitirse y se consideren necesarias y/o importantes para la atención del COVID-19 en obras públicas.

Se debe indicar que se considerará dentro del presupuesto un monto para financiar, dicho plan, el postor debe considerar en su propuesta el monto asignado en el expediente técnico, sin alterar dicho monto, con ello se garantiza la implementación de la Normativa vigente, referente vigilancia, prevención y control de COVID-19 en el trabajo.

1.2 CONSIDERACIONES ESPECÍFICAS

I. MECANISMO DE SUPERVISIÓN

La obra contará de modo permanente y directo con un supervisor, cuyas condiciones o características establece el Artículo 186° del RLCE; la Obra estará sometida durante su ejecución a la permanente supervisión de la Sub Gerencia Regional de Recursos Naturales y Medio Ambiente del Gobierno Regional de Lima Metropolitana (PGRLM), quien para estos efectos designará al Inspector o Supervisor, cuyas funciones se hayan establecidas en la Ley de Contrataciones del Estado y su Reglamento; éste, por delegación, dirigirá la inspección general de obra, con autoridad suficiente para suspender y rechazar los trabajos que a su juicio no satisfagan las Especificaciones Técnicas y el Expediente Técnico, quien absolverá las interrogantes que le plantee EL CONTRATISTA. Igualmente, la obra estará sometida a la Sub Gerencia Regional de Recursos Naturales y Medio Ambiente del Gobierno Regional de Lima Metropolitana (PGRLM).

El CONTRATISTA debe brindar al Inspector o Supervisor las facilidades necesarias para el cumplimiento de su función, las cuales están estrictamente relacionadas con esta.

II. MATERIAL LOGÍSTICO Y RECURSOS HUMANOS

El Contratista realizará todos los trabajos utilizando sus propios recursos y proveerá al personal, equipos de protección personales (también los EPPs, para la prevención del COVID-19 en el trabajo) y materiales, herramientas y suministros necesarios para poder cumplir con el objeto de la convocatoria. El contratista debe proponer equipo de profesionales que a su juicio sea idóneo, con experiencia acreditada fehacientemente en el rubro o especialidad. La presentación de la oferta implica de la tácita aceptación del postor de que no ha encontrado inconveniente alguno para la iniciación y ejecución de la obra en forma técnica, según los planos entregados. Todo el personal ofertado por el contratista, deberán permanecer obligatoriamente en la zona para su dedicación exclusiva por el tiempo y oportunidad hasta la culminación del proyecto.

III. EQUIPAMIENTO

ÍTEM	DESCRIPCIÓN	CANTIDAD	ANTIGÜEDAD
01	EXCAVADORA SOBRE RUEDAS CH 147 HP	01	08 años
02	RETROEXCAVADORA SOBRE NEUMÁTICOS DE 94 HP, CON MARTILLO ROMPEDOR	01	08 años
03	CARGADOR FRONTAL DE 3.10 M3 DE CAPACIDAD (191 HP)	01	08 años
04	CAMIÓN VOLQUETE 15 m3	01	08 años
05	MEZCLADORA DE CONCRETO TIPO TROMPO 9 P3 (8 HP)	01	08 años
06	VIBRADOR DE CONCRETO 1.25" (4HP)	01	08 años

SUBGERENCIA REGIONAL DE RECURSOS NATURALES Y MEDIO AMBIENTE

Av. Bolivia 320- Cercado de Lima

Página 8 de 20



ÍTEM	DESCRIPCIÓN	CANTIDAD	ANTIGÜEDAD
07	MOTOBOMBA DE AGUA 8" (64 HP)	01	08 años
08	COMPACTADOR VIBRATORIO TIPO PLANCHA 4 HP	01	08 años
09	CAMIONETA 4x4	02	08 años
10	ESTACIÓN TOTAL	01	05 años

La Estación total deberá presentar una calibración para el inicio de la ejecución de obra, con una antigüedad no mayor a 06 meses a la fecha de presentación del documento que la acredite. Asimismo, la camioneta deberá presentar la revisión técnica correspondiente para la suscripción del contrato.

IV. EQUIPO PROFESIONAL

N°	CARGO	PROFESIÓN	EXPERIENCIA
1.0	Residente de Obra	Ingeniero Civil o Agrícola o Ingeniero de Mecánica de Fluidos	Tres (03) años como Residente de Obra, Ingeniero Supervisor y/o Inspector, en/de la ejecución de obras similares.
2.0	Ingeniero Especialista en Mecánica de Suelos	Ingeniero Civil o Ingeniero Geólogo	Dos (02) año como Ingeniero y/o Jefe, y/o Especialista y/o Responsable y/o Encargado en/de Geología y Geotecnia y/o similares, en/de la ejecución de obras similares.
3.0	Ingeniero Especialista en Costos y Presupuestos	Ingeniero Civil o Ingeniero Agrícola	Dos (02) años como Ingeniero y/o Jefe, y/o Especialista y/o Responsable y/o Encargado en/de Costos y Presupuestos y/o similares, en/de la ejecución y/o supervisión de obras en general.
4.0	Ingeniero Especialista en Seguridad, Salud Ocupacional y Medio Ambiente	Cualquier rama de la ingeniería.	Dos (02) años como Supervisor y/o Ingeniero y/o Jefe, y/o Especialista y/o Responsable y/o Encargado en/de Seguridad, Salud Ocupacional y Medio Ambiente y/o similares en/de la ejecución y/o supervisión de obras en general.
5.0	Especialista Social	Sociólogo, Comunicador social, Ciencias de la comunicación	Dos (02) años como Jefe, y/o Especialista y/o Responsable y/o Encargado en/de Relaciones Comunitarias y/o Conflictos Sociales y/o similares en/de la ejecución y/o supervisión de obras en general.
6.0	Ingeniero Especialista en control y aseguramiento de Calidad	Ingeniero Civil, Ingeniero Agrícola o Ingeniero de Mecánica de Fluidos	Dos (02) años como Supervisor y/o Ingeniero y/o Jefe, y/o Especialista y/o Responsable y/o Encargado en/de Control y Aseguramiento de Calidad, en/de la ejecución y/o supervisión de obras en general.

Nota: La experiencia del personal clave se computan desde la colegiatura.

V. FUNCIONES DEL EQUIPO PROFESIONAL REQUERIDO

RESIDENTE DE OBRA

- Se contará de manera permanente y directa con un profesional colegiado, habilitado y especializado designado por el Contratista, previa conformidad de la Entidad, como Residente de la Obra, el cual podrá ser Ingeniero Civil o Agrícola o Ingeniero de Mecánica de Fluidos.
- El Residente representa al Contratista para los efectos ordinarios de la obra, no estando facultado a pactar modificaciones al contrato.
- El Residente suministrará totalmente los servicios necesarios para una eficiente Residencia en la Obra, utilizando para ello los documentos que conforman el Expediente Técnico, el Contrato de obra, dispositivos legales y reglamentarios vigentes sobre la materia.
- Desarrollará el servicio en forma personal, a tiempo completa y dedicación exclusiva aplicando su más elevada calidad personal y profesional.
- Abrir, firmar, hacer anotaciones y custodiar el Cuaderno de Obra y otras que le faculte la norma.
- Participar en la Recepción de la Obra
- Verifica la correcta proyección y ejecución del diseño de las estructuras de acuerdo al flujo de agua



**Municipalidad Metropolitana
de Lima**

PGRLM

PROGRAMA DE
GOBIERNO REGIONAL
DE LIMA METROPOLITANA

- Evaluar los sectores críticos de obra: estudio de riesgo sísmico, remoción de masa, y ejecución de ensayos geofísicos, etc.
- Revisar y procesar datos de terreno y laboratorio. Evaluar Fallas Geológicas, Asentamiento, Deslizamiento.
- Desarrollar Análisis geotécnicos, identificación de peligros geológicos.

ESPECIALISTA EN MECÁNICA DE SUELOS

- Evaluar los componentes del suelo.
- Revisar y procesar datos de terreno y laboratorio. Evaluar fallas geofísicas, Asentamiento, Deslizamiento
- Desarrollar análisis geotécnicos, identificación de peligros geológicos.

ESPECIALISTA EN COSTOS Y PRESUPUESTOS

- Este especialista será responsable de los costos y presupuestos de la ejecución de la obra.

ESPECIALISTA EN SEGURIDAD, SALUD OCUPACIONAL Y MEDIO AMBIENTE

- Antes de iniciar el proyecto deberá preparar la documentación pertinente acorde a las exigencias de la entidad. Asimismo, al finalizar el proyecto deberá elaborar un Dossier de Seguridad, Salud Ocupacional.
- Deberá Implementar las Medidas de mitigación de impacto ambiental, manejo de residuos sólidos, medidas de contingencia, Participación ciudadana, plan de cierre de obra. Talleres de capacitación y sensibilización sobre la gestión responsable de residuos sólidos y aguas residuales, Talleres de capacitación y Sensibilización en operación y mantenimiento del sistema de riego.
- Deberá implementar y hacer cumplir el Plan de Seguridad para prevenir el contagio del virus COVID-19, asimismo debe hacer cumplir el Protocolo de Seguridad Sanitaria aprobada por la SRRNMA.
- Implementar el Plan de Seguridad relativo a los requisitos del Proyecto independientemente de su envergadura, debe incluir: Procedimiento, normas, identificación y evaluación de peligros, instructivos, estándares de trabajo seguro, entre otros.
- Informar mensualmente al residente de obra sobre los índices de accidentabilidad, frecuencia, y severidad. Incluyendo los reportes de objetivos, metas y programas.
- Organizar y dirigir los comités de prevención de accidentes, brigadas de rescate y simulacros sobre accidentes y catástrofes, Incluidos en el Plan de preparación y respuesta ante emergencias.
- Proponer mejoras continuas inmediatas, acciones correctivas sustentadas, con el fin de mejorar las condiciones seguras de infraestructura, de competencias y documentarias.
- Verificar que la señalización se instale con la seguridad del caso para evitar su retiro por extraños, asimismo verificará el almacenamiento y manipuleo de materiales (área de almacenamiento, sistemas de protección de áreas de almacenamiento, manipuleo de materiales, área de maniobras).
- Verificará y evaluará el uso e implementación de equipos de protección en trabajos con riesgos de caídas.
- Evaluará por la operación de carga de combustible y mantenimientos de equipos pesados, dentro y fuera de las horas de trabajo.

ESPECIALISTA SOCIAL

- Este especialista será responsable de los temas sociales del proyecto en general.
- Mantener el enfoque de responsabilidad social compartida con la comunidad.
- Proporcionar alternativas de solución ante situaciones sociales.
- Elaborar actas de acuerdos que se lleven con la comunidad.

ESPECIALISTA EN CONTROL Y ASEGURAMIENTO DE CALIDAD

- Documentos contractuales relacionados con obligaciones de calidad, están referidos
- a las normas técnicas de cumplimiento en la ejecución de obras, según su naturaleza
- Evaluación de partidas a controlar:
 - a. Evaluación económica, este análisis consiste en hacer la selección de las partidas que presentan los montos de precios unitarios y metrados más altos respecto al resto de partidas del presupuesto seleccionado.
 - b. Evaluación de partidas por su ubicación en la ruta crítica.
- Partidas a controlar en el sistema de plan de calidad de obra, están referidos a las
- normas técnicas de cumplimiento en la ejecución de obras, según su naturaleza.
- Control y seguimiento de procedimientos definidos en el expediente técnico.

VI. PENALIDADES

Durante la ejecución del proyecto existe dos tipos de penalidad, de conformidad a lo establecido en el artículo 161 del RLCE, considerando lo siguiente:



PENALIDAD POR MORA

Obedece ante el incumplimiento injustificado de sus obligaciones contractuales en la **ejecución de la obra**; LA ENTIDAD le aplica automáticamente una penalidad por mora por cada día de atraso, hasta por un monto máximo equivalente al diez por ciento (10%) del monto correspondiente (Ejecución de Obra), en concordancia con el artículo 162° del RLCE. En todos los casos, la penalidad se aplicará automáticamente y se calculará de acuerdo a la siguiente fórmula:

$$\text{Penalidad Diaria} = \frac{0.10 \times \text{Monto}}{0.15 \times \text{Plazo}}$$

Dónde:

F = 0.15 para plazos mayores a sesenta (60) días;

F = 0.40 para plazos menores o iguales a sesenta (60) días;

Quando se llegue a cubrir el monto máximo de la penalidad, LA ENTIDAD podrá resolver el contrato por incumplimiento. Esta penalidad será deducida de los pagos a cuenta, de las valorizaciones, del pago final o en la liquidación final, o si fuese necesario, se cobrará del monto resultante de la ejecución de la garantía de fiel cumplimiento.

OTRAS PENALIDADES

N°	Supuestos de aplicación de penalidad	Forma de cálculo	Procedimiento
1	Cuando el personal acreditado permanece menos de sesenta (60) días desde el inicio de su participación en la ejecución del contrato o del íntegro del plazo de ejecución, si este es menor a los sesenta (60) días, de conformidad con las disposiciones establecidas en el numeral 190.2 del artículo 190 del Reglamento.	0.8*UIT por cada día de ausencia del personal en obra en el plazo previsto.	a) Según Informe de la Supervisión o Inspector; o b) según informe del Ingeniero de Seguimiento de la SRRNMA o Responsable de la UEI de la SRRNMA
2	En caso el contratista incumpla con su obligación de ejecutar la prestación con el personal acreditado o debidamente sustituido.	0.8*UIT por cada día de ausencia del personal en obra en el plazo previsto.	a) Según Informe de la Supervisión o Inspector; o b) según informe del Ingeniero de Seguimiento de la SRRNMA o Responsable de la UEI de la SRRNMA
3	SEGURIDAD DE OBRA Y SEÑALIZACIÓN: Cuando el contratista no cuenta con los dispositivos de seguridad en la obra tanto peatonal o vehicular incumpliendo las normas, además de las señalizaciones solicitadas por la municipalidad. La multa es por cada día.	1/4000 Del monto de la valorización del periodo ejecutado	a) Según Informe de la Supervisión o Inspector; o b) según informe del Ingeniero de Seguimiento de la SRRNMA o Responsable de la UEI de la SRRNMA
4	INDUMENTARIA E IMPLEMENTOS DE PROTECCIÓN PERSONAL Cuando el contratista no cumpla con dotar a su personal o parte del personal de los elementos de seguridad. La multa es por cada día.	1/2000 Del monto de la valorización del periodo ejecutado	a) Según Informe de la Supervisión o Inspector; o b) según informe del Ingeniero de Seguimiento de la SRRNMA o Responsable de la UEI de la SRRNMA
5	CARTEL DE OBRA: Cuando el contratista no coloque el cartel de obra dentro de los 5 días calendarios del inicio contractual de la obra, la penalidad es por día no colocado. Hay obligación de mantener el cartel de obra durante la ejecución de la obra, se penalizará de la misma forma, cuando no se mantenga en el tiempo establecido. No cumple con el diseño y/o no coloca el Cartel de Obra en los lugares indicados en el expediente técnico o en su defecto en aquel indicado por la Entidad.	S/. 500.00 Del monto de la valorización del periodo ejecutado	a) Según Informe de la Supervisión o Inspector; o b) según informe del Ingeniero de Seguimiento de la SRRNMA o Responsable de la UEI de la SRRNMA
6	CRONOGRAMA VALORIZADO AL INICIO DEL PLAZO CONTRACTUAL: Cuando el contratista no cumpla con entregar el calendario valorizado adecuado a la Fecha de inicio del plazo contractual, en un plazo de 24 horas, o en el caso de demoras injustificadas los cronogramas reprogramados o acelerados de trabajo, dentro del plazo indicado en la Ley de Contrataciones y su Reglamento.	1/200 Del monto de la valorización del periodo ejecutado	a) Según Informe de la Supervisión o Inspector; o b) según informe del Ingeniero de Seguimiento de la SRRNMA o Responsable de la UEI de la SRRNMA



N°	Supuestos de aplicación de penalidad	Forma de cálculo	Procedimiento
7	MATERIALES Y EQUIPOS NO AUTORIZADOS Emplea materiales y equipos en obra no autorizados previamente por el Supervisor y/o Inspector o que estén indicados en el expediente técnico.	2*UIT, Por cada ocurrencia	a) Según Informe de la Supervisión o Inspector; o b) según informe del Ingeniero de Seguimiento de la SRRNMA o Responsable de la UEI de la SRRNMA
8	EQUIPOS DECLARADOS EN LA PROPUESTA TÉCNICA Cuando el contratista no presente los equipos declarados en la propuesta técnica. La multa es por cada equipo.	1/2000 Del monto de la valorización del periodo ejecutado	a) Según Informe de la Supervisión o Inspector; o b) según informe del Ingeniero de Seguimiento de la SRRNMA o Responsable de la UEI de la SRRNMA
9	POR ATRASO EN SUBSANAR LAS OBSERVACIONES PENDIENTES. Cuando el contratista de manera injustificada, no presente la subsanación y levantamiento de observaciones señaladas en el acta correspondiente de forma final de manera completa, exigidos en el expediente técnico. La multa es por cada día de retraso a partir de vencido el plazo indicado en las bases.	1/2000 Del monto de la valorización del periodo ejecutado	a) Según Informe de la Supervisión o Inspector; o b) según informe del Ingeniero de Seguimiento de la SRRNMA o Responsable de la UEI de la SRRNMA
10	POR NO ESTAR AL DÍA CON LAS ANOTACIONES EN EL CUADERNO DE OBRA Cuando el contratista de manera injustificada, no presente el cuaderno de obra con las anotaciones al día siguiente de su ejecución.	1/2000 Del monto de la valorización del periodo ejecutado	a) Según Informe de la Supervisión o Inspector; o b) según informe del Ingeniero de Seguimiento de la SRRNMA o Responsable de la UEI de la SRRNMA
11	MEDIDAS DE MITIGACIÓN AMBIENTAL No cumple en realizar las medidas de mitigación ambiental indicadas en el estudio Ambiental	0.5*UIT, Por cada ocurrencia	a) Según Informe de la Supervisión o Inspector; o b) según informe del Ingeniero de Seguimiento de la SRRNMA o Responsable de la UEI de la SRRNMA
12	ACCIDENTES DE TRABAJO No reporta los accidentes de trabajo de acuerdo a lo estipulado en la Ley 29783 de Seguridad y Salud en el Trabajo, N° 009-2005-TR Reglamento de Seguridad y Salud en el trabajo	1*UIT, Por cada ocurrencia	a) Según Informe de la Supervisión o Inspector; o b) según informe del Ingeniero de Seguimiento de la SRRNMA o Responsable de la UEI de la SRRNMA
13	VALORIZAR TRABAJOS NO EJECUTADOS Por Valorizar trabajos sin ceñirse a las bases de pago de las especificaciones técnicas y/o valorizar trabajos no ejecutados	0.5*UIT, Por cada ocurrencia	a) Según Informe de la Supervisión o Inspector; o b) según informe del Ingeniero de Seguimiento de la SRRNMA o Responsable de la UEI de la SRRNMA
14	VIGENCIA DE PÓLIZAS Por no mantener vigente las Pólizas (CAR, SCTR), desde el inicio de obra hasta su culminación	0.5*UIT, Por día de atraso	a) Según Informe de la Supervisión o Inspector; o b) según informe del Ingeniero de Seguimiento de la SRRNMA o Responsable de la UEI de la SRRNMA
15	CALENDARIO DE OBRA REPROGRAMADO Demora en presentar el calendario de obra reprogramado por ampliación de plazo	0.1*UIT, Por día de atraso	a) Según Informe de la Supervisión o Inspector; o b) según informe del Ingeniero de Seguimiento de la SRRNMA o Responsable de la UEI de la SRRNMA
16	PLANOS DE REPLANTEO Y MEMORIA DESCRIPTIVA VALORIZADA No entregar al supervisor y/o Entidad los planos de replanteo y la memoria descriptiva valorizada antes de la recepción de la obra.	0.1*UIT, Por día de atraso	a) Según Informe de la Supervisión o Inspector; o b) según informe del Ingeniero de Seguimiento de la SRRNMA o Responsable de la UEI de la SRRNMA



N°	Supuestos de aplicación de penalidad	Forma de cálculo	Procedimiento
17	EQUIPOS DE PROTECCIÓN PERSONAL Y COLECTIVA Por no usar equipos de protección personal y colectiva tanto su equipo profesional como personal técnico y/o auxiliar.	0.1* UIT, Por día de ocurrencia	a) Según Informe de la Supervisión o Inspector; o b) según informe del Ingeniero de Seguimiento de la SRRNMA o Responsable de la UEI de la SRRNMA
18	PROTOCOLO DE SEGURIDAD – COVID19 Por no cumplir con el Protocolo de Seguridad Sanitaria aprobada por Subgerencia Regional de Recursos Naturales y Medio Ambiente.	0.1*UIT, Por día de ocurrencia	a) Según Informe de la Supervisión o Inspector; o b) según informe del Ingeniero de Seguimiento de la SRRNMA o Responsable de la UEI de la SRRNMA
19	COMPATIBILIDAD El contratista deberá de hacer la COMPATIBILIDAD según lo estipulado tanto en plazo como contenido según el RLC.	0.8*UIT por cada día de ausencia del personal en obra en el plazo previsto.	a) Según Informe de la Supervisión o Inspector; o b) según informe del Ingeniero de Seguimiento de la SRRNMA o Responsable de la UEI de la SRRNMA

Procedimiento de Aplicación de Otras Penalidades en Ejecución de Obras

- El Supervisor o Inspector de la Obra al detectar la penalidad señalada en la Tabla de "Otras Penalidades", registra la sanción en el cuaderno de obra y remite carta al contratista con copia a la entidad, otorgándole un plazo máximo de 1 día hábil para subsanar la indicada sanción, adjuntando la evidencia que pudiera haber obtenido y sustentando la penalidad cometida.
- El Contratista de la Obra dentro del plazo máximo de 1 día hábil otorgado por el Supervisor o Inspector de la obra, deberá de subsanar lo indicado en la carta recibida, de no hacerlo, El Supervisor o el Inspector de la Obra procederá a registrar en el cuaderno de obra la ocurrencia y dentro del plazo máximo de 5 días calendario deberá de informar a la Entidad de la penalidad incurrida, el monto resultante por la sanción se descontará preferentemente de la valorización más próxima. Si el Contratista ha cumplido con la subsanación de la penalidad en el plazo otorgado, el Supervisor o Inspector de la obra procederá a anotar la ocurrencia en el cuaderno de obra el mismo día de la subsanación remitiendo además el informe correspondiente a la entidad en el plazo máximo de 2 días hábiles de la subsanación.
- En caso de que la penalidad sea reincidente, el Supervisor o Inspector de la Obra al detectar los supuestos de penalidad señalada en la Tabla de "Otras Penalidades", registra la sanción en el cuaderno de obra y dentro del plazo máximo de 5 días calendario deberá de informar a la Entidad el cálculo del monto de la penalidad incurrida, la misma que será deducida preferentemente de la valorización más próxima.
- Los representantes de la entidad podrán también realizar el control y cumplimiento contractual del Contratista de la Obra en las visitas rutinarias a la obra y en los trámites administrativos, quienes también a través de la Supervisión o Inspector de obra notificarán las penalidades detectadas al contratista y se procederá de conformidad con los literales a y b.
- En los casos que el monto acumulado de las penalidades haya alcanzado el máximo admisible del monto del contrato vigente conforme a lo establecido en la LCE y su Reglamento, el Supervisor o Inspector de la obra remitirán un informe a la Entidad recomendando las acciones que según su evaluación del estado situacional de la obra corresponda. Las penalidades enumeradas se calcularán aplicando los indicadores señalados, las mismas que serán deducidas de los pagos a cuenta, del pago final o en la liquidación final, o si fuese necesario se cobrará del monto resultante de la ejecución de la garantía de fiel cumplimiento.

VII. ADELANTOS

ADELANTO DIRECTO:

N° Ítem	N° de entregas	Porcentaje del monto del contrato	Tipo de garantía
1	1	Otorgar Hasta el 10% del Contrato Original para el Adelanto Directo	Carta Fianza y/o Póliza de Caución

El contratista debe solicitar formalmente el adelanto dentro de los ocho (8) días siguientes a la suscripción del contrato, adjuntando a su solicitud la garantía por adelantos CARTA FIANZA y el comprobante de pago correspondiente. La Entidad debe entregar el monto solicitado dentro de los siete (7) días contados a partir del día siguiente de recibida la solicitud del contratista. Vencido el plazo para solicitar el adelanto no procede la solicitud.



**Municipalidad Metropolitana
de Lima**

PGRLM

PROGRAMA DE
GOBIERNO REGIONAL
DE LIMA METROPOLITANA

ADELANTO DE MATERIALES E INSUMOS:

N°	Porcentaje del monto del contrato original	Tipo de garantía
1	Otorgar Hasta el 20% del Contrato Original para el Adelanto de Materiales e Insumos	Carta Fianza y/o Póliza de Caución

Las solicitudes de adelantos para materiales o insumos deben realizarse una vez iniciado el plazo de ejecución de obra, teniendo en consideración el calendario de adquisición de materiales o insumos presentado por el contratista y los plazos establecidos en los documentos del procedimiento de selección para entregar dichos adelantos.

EL CONTRATISTA deberá solicitar la entrega del adelanto en un plazo de cinco (05) días calendario contado desde inicio de ejecución de obra, adjuntando a su solicitud la garantía por adelantos mediante Carta Fianza y/o Póliza de Caución y el comprobante de pago respectivo. La Entidad efectuará el pago del adelanto por materiales solicitado en un plazo de siete (7) días calendario contados a partir del día siguiente de presentado la solicitud.

No procederá la entrega de los adelantos por materiales cuando las solicitudes sean realizadas con posterioridad a la fecha prevista para cada adquisición en el Calendario de Adquisición de Materiales o Insumos. Para el otorgamiento del adelanto para materiales, insumos equipamiento o mobiliarios y amortizaciones debe tenerse en cuenta lo dispuesto en Artículo 182° del RLCE.

Es responsabilidad del inspector o supervisor, según corresponda, verificar la oportunidad de la solicitud de los adelantos para materiales e insumos, de acuerdo al calendario correspondiente. Cualquier diferencia que se produzca respecto de la amortización del adelanto se toma en cuenta al momento de efectuar el pago siguiente que le corresponda al contratista y/o en la liquidación del contrato. La carta fianza deberá corresponder según el artículo 148 de la RLC.

VIII. DE LA SUBCONTRATACIÓN

El contratista queda prohibido de subcontratar, en el/los ítem(s) señalado(s), de conformidad con lo dispuesto en el numeral 35.1 del artículo 35 de la Ley de Contrataciones del Estado.

IX. CONDICIONES DE LOS CONSORCIOS

De conformidad con el numeral 49.5 del artículo 49 del Reglamento, el área usuaria puede incluir lo siguiente:

- 1) El número máximo de consorciados es de DOS (02) integrantes.
- 2) El porcentaje mínimo de participación de cada consorciado es de 30% la misma que no debe diferir y ser equivalente a las obligaciones y a la experiencia en la especialidad.
- 3) El porcentaje mínimo de participación en la ejecución del contrato, para el integrante del consorcio que acredite mayor experiencia, es de 50%.

X. FORMA DE PAGO

El postor dentro de su propuesta económica debe considerar todos los costos necesarios que demande el cumplimiento de los trabajos con las condiciones de calidad exigidas conforme al Expediente Técnico de Obra.

La forma de pago será cada FIN DE MENSUAL, mediante valorizaciones. En base a las mediciones, el Residente de Obra y la Supervisión elabora las valorizaciones de los trabajos ejecutados. Las que tendrán carácter de pagos a cuenta y que contendrán las cantidades de obras ejecutadas en el mes, conforme a los Artículos 194. Valorizaciones y metrados, del Reglamento de la Ley de Contrataciones del Estado.

Las valorizaciones de avance de partidas ejecutadas en las obras tienen carácter de pagos a cuenta las que serán elaboradas y presentadas el último día de cada período mensual aprobado y visado por el supervisor y/o inspector y contratista sobre metrados realmente ejecutados en dicho período.

Para efectos del pago de las valorizaciones, la Entidad deberá contar con la valorización del período correspondiente, debidamente aprobada por el inspector o supervisor, según corresponda. Los pagos al contratista serán de acuerdo a las valorizaciones presentadas mensualmente y sujeto al Reglamento de la Ley de Contrataciones del Estado. El contratista presentará al supervisor o inspector los documentos indicados en el Cuadro N° 01, para el trámite de pago:



**Municipalidad Metropolitana
de Lima**

PGRLM

PROGRAMA DE
GOBIERNO REGIONAL
DE LIMA METROPOLITANA

Cuadro N° 01: Documentación para el pago de Valorización:

ITEM	DOCUMENTOS A PRESENTAR EN CADA VALORIZACIÓN DE OBRA
1	VALORIZACIÓN DE OBRA DEL MES (VISADA POR EL INSPECTOR Y/O SUPERVISOR Y SUSCRITA POR EL RESIDENTE Y/O REPRESENTANTE LEGAL)
2	PLANILLA DE METRADOS
3	SUSTENTO DE METRADOS
4	PLANOS CONCORDADOS CON LA PLANILLA DE METRADOS
5	PANEL FOTOGRÁFICO QUE SUSTENTE LA SECUENCIA DE LA PRESTACIÓN EN EL PERIODO VALORIZADO
6	CUADERNO DE OBRA DEL PERIODO VALORIZADO
7	VIGENCIA DE SEGUROS CON SU RESPECTIVO COMPROBANTE DE PAGO: CAR (DE CORRESPONDER)
8	VIGENCIA DE SEGUROS CON SU RESPECTIVO COMPROBANTE DE PAGO: SCTR (DE CORRESPONDER)
9	VIGENCIA DE SEGUROS CON SU RESPECTIVO COMPROBANTE DE PAGO: ACCIDENTES PERSONALES (DE CORRESPONDER)
10	VIGENCIA DE SEGUROS CON SU RESPECTIVO COMPROBANTE DE PAGO: VEHICULAR (DE CORRESPONDER)
11	COMPROBANTE DE PAGO A CONAFOVICER
12	COMPROBANTE DE PAGO A SENCICO
13	COMPROBANTE DE PAGO A ESSALUD
14	PLANILLA ELECTRÓNICA
15	ADENDAS EMITIDAS DURANTE EL PERIODO VALORIZADO (DE CORRESPONDER)
16	RESOLUCIONES DE OBRA EMITIDAS DURANTE EL PERIODO VALORIZADO (DE CORRESPONDER)
17	TÉRMINOS DE REFERENCIA
18	HOJA DE RESUMEN DE LA VALORIZACIÓN DE AVANCE DE OBRA DEL PERIODO VALORIZADO
19	CUADRO DE VALORIZACIÓN DEL MES CON AVANCE VALORIZADO Y EL SALDO
20	CURVA S DE AVANCE DE OBRA
21	HOJA DE CALCULO DE REINTEGROS (DE CORRESPONDER)
22	HOJA DE CALCULO DEL FACTOR K MENSUAL (DE CORRESPONDER)
23	HOJA DE CALCULO DE AMORTIZACIONES DE LOS ADELANTOS (DE CORRESPONDER)
24	INFORME DE LOS ESPECIALISTAS DEL PERSONAL CLAVE
25	OTROS
25.01	CERTIFICADO DE HABILIDAD DEL PERSONAL CLAVE
25.02	INSCRIPCIÓN DE LA OBRA AL MINISTERIO DE TRABAJO PROMOCIÓN DEL EMPLEO (DE CORRESPONDER)
25.03	FICHA TÉCNICA
25.04	MEMORIA DESCRIPTIVA VALORIZADA
25.05	RESUMEN DE VALORIZACIÓN
25.06	CRONOGRAMA VALORIZADO DE OBRA ACTUALIZADO AL INICIO DE EJEC OBRA
25.07	CERTIFICADO DE PRUEBAS DE CALIDAD (DE CORRESPONDER)
25.08	CERTIFICADO DE CALIBRACIÓN DE EQUIPOS
25.09	ACTA ENTREGA TERRENO
25.10	OTRAS ACTAS EMITIDAS DURANTE EL PERIODO VALORIZADO (DE CORRESPONDER)
26	CD - Archivos nativos Digitales en Word, Excel y AutoCAD de toda la valorización del mes

XI. VALORIZACIONES:

Procedimiento:

- Las valorizaciones, se procederá según el Reglamento de la Ley de Contrataciones del Estado según el Artículo N° 194.2

XII. LIQUIDACIÓN DEL CONTRATO DE EJECUCIÓN DE OBRA

El contratista debe presentar la liquidación de la obra, dentro de los plazos establecidos en el Artículo 209 del RLCE, contados desde el día siguiente de la recepción de obra como prestación final; el mismo que contendrá como mínimo el Informe final de liquidación de Obra dicho informe constará como mínimo de lo siguiente:

- Ficha técnica, en donde se muestren los principales eventos durante la ejecución de la Obra (fechas de inicio y término de ejecución, adicionales, deductivos, plazos, montos, y otros que estime conveniente).
- Liquidación técnica de la obra, que incluye cálculos detallados y justificatorios de la liquidación de obra.
- Valorizaciones según actividades refrendadas por el Supervisor o Inspector, según sea el caso.



**Municipalidad Metropolitana
de Lima**

PGRLM

PROGRAMA DE
GOBIERNO REGIONAL
DE LIMA METROPOLITANA

- Cuaderno de obra, suscrito por el supervisor y residente responsable por parte del contratista para la ejecución de la obra.
- Memoria descriptiva valorizada.
- Planos post construcción.
- Principales ocurrencias e incidentes en la ejecución de la obra.
- Panel fotográfico en el que se demuestre fehacientemente la ejecución de cada actividad y/o partida (recomendable 3 fotos por cada actividad en sus diferentes fases).
- Aseguramiento de la calidad y/o pruebas de control de calidad.
- Dossier de calidad, adjuntando los protocolos empleados y certificados de operatividad de todos los equipos instalados, así como de los materiales utilizados.

Dentro del plazo máximo de sesenta (60) días de recibida, la Entidad debe pronunciarse con cálculos detallados, ya sea observando la liquidación presentada por el contratista o, de considerarlo pertinente, elaborando otra, y notificar al contratista para que éste se pronuncie dentro de los quince (15) días siguientes. En caso el contratista no presente la liquidación en el plazo previsto, es responsabilidad de la Entidad elaborar la liquidación en idéntico plazo, siendo los gastos a cargo del contratista. La Entidad notifica la liquidación al contratista para que éste se pronuncie dentro de los quince (15) días siguientes.

La liquidación queda consentida o aprobada, según corresponda, cuando, practicada por una de las partes, no es observada por la otra dentro del plazo establecido.

Cuando una de las partes observe la liquidación presentada por la otra, ésta debe pronunciarse dentro de los quince (15) días de haber recibido la observación; de no hacerlo, se considera aprobada o consentida, según corresponda, la liquidación con las observaciones formuladas.

Luego de consentida la liquidación y efectuado el pago que corresponda, culmina definitivamente el contrato y se cierra el expediente respectivo.

La edición final del informe de liquidación a presentar será presentada en un ejemplar original y dos copias, junto con un CD que contenga la información indicada en todos los reportes y en archivos en formato fuente.

Si se encuentra en arbitraje, no se podrá realizar la liquidación de Ejecución de Obra según el artículo N° 225 de la RLC.

XIII. PLAZO PARA EL PAGO DEL SALDO DE LA LIQUIDACIÓN DEL CONTRATO DE OBRA

La Entidad o el contratista, según corresponda, deben efectuar el pago del monto correspondiente al saldo de la liquidación del contrato de obra, en el plazo de 30 días calendario, computados desde el día siguiente del consentimiento de la liquidación. Para tal efecto, la parte que solicita el pago debe presentar el comprobante de pago respectivo.

1.3 OTRAS CONSIDERACIONES

- La Entidad podrá utilizar medios tradicionales o haciendo uso de medios electrónicos de comunicación para realizar las notificaciones de los actos que efectúe en virtud de las disposiciones contenidas en la normativa de contrataciones del Estado a los que se refiere el Artículo 49° de la Ley - incluyendo aquellos actos correspondientes a la etapa de ejecución contractual -, como lo es la ampliación de plazo y Adicionales de Obra, de conformidad con lo previsto en el Artículo 138° del Reglamento.
- Cualquier aspecto no considerado dentro de los términos de referencia del presente proyecto, su aplicación será considerado en mérito a la Ley de Contrataciones del Estado de forma supletoria.
- Todos los documentos que se presenten en las ofertas para acreditar el cumplimiento de los requerimientos técnicos mínimos presentados por el Contratista, y suscripción de contrato a consideración de la entidad, serán sometidos a la verificación posterior para comprobar su autenticidad.
- Se podrá proponer equipo de mayor capacidad siempre que se cumpla con el número de equipo requerido, con relación a los equipos mínimos; así mismo se debe tener en cuenta que los equipos considerados en la relación de equipos mínimos de acuerdo a su capacidad y potencia son equipos que por las características de los mismos son acordes al tipo de terreno para la ejecución de los trabajos.
- Se requiere acreditar la disponibilidad de los equipos más no el lugar donde se encuentran. Teniendo presente la documentación pertinente para la suscripción del contrato.
- Todo trabajo relacionado a la obra será efectuado en el marco de la Normativa aplicable y vigente, lo cual constituye obligación expresa a la contratista, y cuyo incumplimiento podrá ser causal de resolución de contrato.



**Municipalidad Metropolitana
de Lima**

PGRLM

PROGRAMA DE
GOBIERNO REGIONAL
DE LIMA METROPOLITANA

- En caso que la autoridad competente requiera como resarcimiento de daños ocasionados tanto al medio ambiente como de infraestructura pública, la contratista queda obligada a cumplir con dichos requerimientos, sin que esto signifique costo alguno a la Entidad.
- En caso que la autoridad competente requiera garantías u otros requisitos para que la contratista pueda efectuar los trabajos en vía pública, el contratista queda obligada a cumplir con dichos requerimientos, sin que esto signifique costo alguno a la Entidad.
- Durante la ejecución de la obra, se puede suspender el plazo de ejecución de conformidad a lo establecido en el RLCE, dicha suspensión será formalizada mediante Acta (SRRNMA – Contratista) tanto para la suspensión como para el reinicio, de no contar con Supervisión y/o Inspector la no suscripción del acta por este no invalida la misma, siendo necesario que el Acta sea suscrita como mínimo por la SRRNMA y la Contratista.
- Demoras injustificadas en la ejecución de la obra; el contratista está obligado a cumplir con los avances parciales establecidos en el calendario de avance de obra vigente. En caso de retraso injustificado, cuando el monto de la valorización acumulada ejecutada a una fecha determinada sea menor a ochenta por ciento (80%) del monto de la valorización acumulada programada a dicha fecha, el inspector o supervisor, ordena al contratista que presente, dentro de los siete (07) días siguientes, un nuevo calendario que contemple la aceleración de los trabajos, de modo que se garantice el cumplimiento de la obra dentro del plazo previsto, anotando tal hecho en el cuaderno de obra.
- Las valorizaciones, la documentación relacionados al contrato y demás documentos, deberán ser firmados por el representante legal y/o quien corresponda y debidamente foliados, presentados en mesa de partes del Programa de Gobierno Regional de Lima Metropolitana



2. REQUISITOS DE CALIFICACIÓN

A	CAPACIDAD TÉCNICA Y PROFESIONAL																																												
A.1	EQUIPAMIENTO ESTRATÉGICO																																												
<p><u>Requisitos:</u></p> <table border="1"> <thead> <tr> <th>ÍTEM</th> <th>DESCRIPCIÓN</th> <th>CANTIDAD</th> <th>ANTIGÜEDAD</th> </tr> </thead> <tbody> <tr> <td>01</td> <td>EXCAVADORA SOBRE RUEDAS CH 147 HP</td> <td>01</td> <td>08 años</td> </tr> <tr> <td>02</td> <td>RETROEXCAVADORA SOBRE NEUMÁTICOS DE 94 HP, CON MARTILLO ROMPEDOR</td> <td>01</td> <td>08 años</td> </tr> <tr> <td>03</td> <td>CARGADOR FRONTAL DE 3.10 M3 DE CAPACIDAD (191 HP)</td> <td>01</td> <td>08 años</td> </tr> <tr> <td>04</td> <td>CAMIÓN VOLQUETE 15 m3</td> <td>01</td> <td>08 años</td> </tr> <tr> <td>05</td> <td>MEZCLADORA DE CONCRETO TIPO TROMPO 9 P3 (8 HP)</td> <td>01</td> <td>08 años</td> </tr> <tr> <td>06</td> <td>VIBRADOR DE CONCRETO 1.25" (4HP)</td> <td>01</td> <td>08 años</td> </tr> <tr> <td>07</td> <td>MOTOBOMBA DE AGUA 8" (64 HP)</td> <td>01</td> <td>08 años</td> </tr> <tr> <td>08</td> <td>COMPACTADOR VIBRATORIO TIPO PLANCHA 4 HP</td> <td>01</td> <td>08 años</td> </tr> <tr> <td>09</td> <td>CAMIONETA 4x4</td> <td>02</td> <td>08 años</td> </tr> <tr> <td>10</td> <td>ESTACIÓN TOTAL</td> <td>01</td> <td>05 años</td> </tr> </tbody> </table> <p>Nota: La calibración de equipos será presentada para el inicio de la ejecución de obra, con una Calibración No mayor a 06 meses a la fecha de presentación del documento que la acredite.</p> <p><u>Acreditación:</u></p> <p>De conformidad con el numeral 49.3 del artículo 49 y el literal e) del numeral 139.1 del artículo 139 del Reglamento este requisito de calificación se acredita para la suscripción del contrato.</p> <p>Importante</p> <p><i>No corresponde solicitar como equipamiento que el postor cuente con oficinas, locales u otros espacios físicos. Asimismo, no se puede requerir características, años de antigüedad y demás condiciones del equipamiento que no consten en el expediente técnico.</i></p>		ÍTEM	DESCRIPCIÓN	CANTIDAD	ANTIGÜEDAD	01	EXCAVADORA SOBRE RUEDAS CH 147 HP	01	08 años	02	RETROEXCAVADORA SOBRE NEUMÁTICOS DE 94 HP, CON MARTILLO ROMPEDOR	01	08 años	03	CARGADOR FRONTAL DE 3.10 M3 DE CAPACIDAD (191 HP)	01	08 años	04	CAMIÓN VOLQUETE 15 m3	01	08 años	05	MEZCLADORA DE CONCRETO TIPO TROMPO 9 P3 (8 HP)	01	08 años	06	VIBRADOR DE CONCRETO 1.25" (4HP)	01	08 años	07	MOTOBOMBA DE AGUA 8" (64 HP)	01	08 años	08	COMPACTADOR VIBRATORIO TIPO PLANCHA 4 HP	01	08 años	09	CAMIONETA 4x4	02	08 años	10	ESTACIÓN TOTAL	01	05 años
ÍTEM	DESCRIPCIÓN	CANTIDAD	ANTIGÜEDAD																																										
01	EXCAVADORA SOBRE RUEDAS CH 147 HP	01	08 años																																										
02	RETROEXCAVADORA SOBRE NEUMÁTICOS DE 94 HP, CON MARTILLO ROMPEDOR	01	08 años																																										
03	CARGADOR FRONTAL DE 3.10 M3 DE CAPACIDAD (191 HP)	01	08 años																																										
04	CAMIÓN VOLQUETE 15 m3	01	08 años																																										
05	MEZCLADORA DE CONCRETO TIPO TROMPO 9 P3 (8 HP)	01	08 años																																										
06	VIBRADOR DE CONCRETO 1.25" (4HP)	01	08 años																																										
07	MOTOBOMBA DE AGUA 8" (64 HP)	01	08 años																																										
08	COMPACTADOR VIBRATORIO TIPO PLANCHA 4 HP	01	08 años																																										
09	CAMIONETA 4x4	02	08 años																																										
10	ESTACIÓN TOTAL	01	05 años																																										
A.2	CALIFICACIONES DEL PLANTEL PROFESIONAL CLAVE																																												
FORMACIÓN ACADÉMICA DEL PLANTEL PROFESIONAL CLAVE																																													
<p><u>Requisitos:</u></p> <table border="1"> <thead> <tr> <th>Cargo</th> <th>Profesión</th> </tr> </thead> <tbody> <tr> <td>Residente de Obra</td> <td>Ingeniero Civil o Agrícola o Ingeniero de Mecánica de Fluidos</td> </tr> <tr> <td>Ingeniero Especialista en Mecánica de Suelos</td> <td>Ingeniero Civil o Ingeniero Geólogo</td> </tr> <tr> <td>Ingeniero Especialista en Costos y Presupuestos</td> <td>Ingeniero Civil o Ingeniero Agrícola</td> </tr> <tr> <td>Ingeniero Especialista en Seguridad, Salud Ocupacional y Medio Ambiente</td> <td>Cualquier rama de la ingeniería</td> </tr> <tr> <td>Especialista Social</td> <td>Sociólogo, Comunicador social, Ciencias de la comunicación</td> </tr> <tr> <td>Ingeniero Especialista en control y aseguramiento de Calidad</td> <td>Ingeniero Civil, Ingeniero Agrícola o Ingeniero de Mecánica de Fluidos</td> </tr> </tbody> </table> <p><u>Acreditación:</u></p> <p>De conformidad con el numeral 49.3 del artículo 49 y el literal e) del numeral 139.1 del artículo 139 del Reglamento este requisito de calificación se acredita para la suscripción del contrato.</p>		Cargo	Profesión	Residente de Obra	Ingeniero Civil o Agrícola o Ingeniero de Mecánica de Fluidos	Ingeniero Especialista en Mecánica de Suelos	Ingeniero Civil o Ingeniero Geólogo	Ingeniero Especialista en Costos y Presupuestos	Ingeniero Civil o Ingeniero Agrícola	Ingeniero Especialista en Seguridad, Salud Ocupacional y Medio Ambiente	Cualquier rama de la ingeniería	Especialista Social	Sociólogo, Comunicador social, Ciencias de la comunicación	Ingeniero Especialista en control y aseguramiento de Calidad	Ingeniero Civil, Ingeniero Agrícola o Ingeniero de Mecánica de Fluidos																														
Cargo	Profesión																																												
Residente de Obra	Ingeniero Civil o Agrícola o Ingeniero de Mecánica de Fluidos																																												
Ingeniero Especialista en Mecánica de Suelos	Ingeniero Civil o Ingeniero Geólogo																																												
Ingeniero Especialista en Costos y Presupuestos	Ingeniero Civil o Ingeniero Agrícola																																												
Ingeniero Especialista en Seguridad, Salud Ocupacional y Medio Ambiente	Cualquier rama de la ingeniería																																												
Especialista Social	Sociólogo, Comunicador social, Ciencias de la comunicación																																												
Ingeniero Especialista en control y aseguramiento de Calidad	Ingeniero Civil, Ingeniero Agrícola o Ingeniero de Mecánica de Fluidos																																												



**Municipalidad Metropolitana
de Lima**

PGRLM

PROGRAMA DE
GOBIERNO REGIONAL
DE LIMA METROPOLITANA

A.3 EXPERIENCIA DEL PLANTEL PROFESIONAL CLAVE

Requisitos:

Cargo	Experiencia
Residente de Obra	Tres (03) años como Residente de Obra, Ingeniero Supervisor y/o Inspector, en/de la ejecución de obras similares.
Ingeniero Especialista en Mecánica de Suelos	Dos (02) años como Ingeniero y/o Jefe, y/o Especialista y/o Responsable y/o Encargado en/de Geología y Geotecnia y/o similares, en la ejecución de obras similares.
Ingeniero Especialista en Costos y Presupuestos	Dos (02) años como Ingeniero y/o Jefe, y/o Especialista y/o Responsable y/o Encargado en/de Costos y Presupuestos y/o similares, en/de la ejecución y/o supervisión de obras en general.
Ingeniero Especialista en Seguridad, Salud Ocupacional y Medio Ambiente	Dos (02) años como Supervisor y/o Ingeniero y/o Jefe, y/o Especialista y/o Responsable y/o Encargado en/de Seguridad, Salud Ocupacional y Medio Ambiente y/o similares en/de la ejecución y/o supervisión de obras en general.
Especialista Social	Dos (02) años como Jefe, y/o Especialista y/o Responsable y/o Encargado en/de Relaciones Comunitarias y/o Conflictos Sociales y/o similares en/de la ejecución y/o supervisión de obras en general.
Ingeniero Especialista en control y aseguramiento de Calidad	Dos (02) años como Supervisor y/o Ingeniero y/o Jefe, y/o Especialista y/o Responsable y/o Encargado en/de Control y Aseguramiento de Calidad, en/de la ejecución y/o supervisión de obras en general.

Acreditación:

De conformidad con el numeral 49.3 del artículo 49 y el literal e) del numeral 139.1 del artículo 139 del Reglamento este requisito de calificación se acredita para la suscripción del contrato.

B EXPERIENCIA DEL POSTOR EN LA ESPECIALIDAD

Requisitos:

El postor debe acreditar un monto facturado acumulado equivalente a S/ 4,000,000.00 soles, en la ejecución de obras similares, durante los 10 años anteriores a la fecha de la presentación de ofertas que se computarán desde la suscripción del acta de recepción de obra.

Se considerará obra similar a: La Ejecución de Obras de construcción y/o mejoramiento y/o reconstrucción y/o rehabilitación, reforzamiento y/o adecuación y/o creación y/o ampliación de obras hidráulicas, tales como: Canales y/o presas y/o represas y/o infraestructura de canales de riego.

Acreditación:

La experiencia del postor se acreditará con copia simple de: (i) contratos y sus respectivas actas de recepción de obra; (ii) contratos y sus respectivas resoluciones de liquidación; o (iii) contratos y sus respectivas constancias de prestación o cualquier otra documentación¹ de la cual se desprenda fehacientemente que la obra fue concluida, así como el monto total que implicó su ejecución; correspondientes a un máximo de veinte (20) contrataciones.

En los casos que se acredite experiencia adquirida en consorcio, debe presentarse la promesa de consorcio o el contrato de consorcio del cual se desprenda fehacientemente el porcentaje de las obligaciones que se asumió en el contrato presentado; de lo contrario, no se computará la experiencia proveniente de dicho contrato.

Asimismo, cuando se presenten contratos derivados de procesos de selección convocados antes del 20.09.2012, la calificación se ceñirá al método descrito en la Directiva "Participación de Proveedores en Consorcio en las Contrataciones del Estado", debiendo presumirse que el porcentaje de las obligaciones equivale al porcentaje de participación de la promesa de consorcio o del contrato de consorcio. En caso que en dichos documentos no se consigne el porcentaje de participación se presumirá que las obligaciones se ejecutaron en partes iguales.

Si el titular de la experiencia no es el postor, consignar si dicha experiencia corresponde a la matriz en caso que el postor sea sucursal, o fue transmitida por reorganización societaria, debiendo acompañar la documentación

¹ De acuerdo con la **Opinión N° 185-2017/DTN** "cualquier otra documentación", se entiende como tal a todo documento emitido por la Entidad contratante con ocasión de la ejecución de la obra que cumpla con demostrar de manera indubitable aquello que se acredita, por ejemplo, mediante las resoluciones de liquidación de obra, las actas de recepción de conformidad, entre otros.



**Municipalidad Metropolitana
de Lima**

PGRLM

PROGRAMA DE
GOBIERNO REGIONAL
DE LIMA METROPOLITANA

sustentatoria correspondiente.

Si el postor acredita experiencia de otra persona jurídica como consecuencia de una reorganización societaria, debe presentar adicionalmente el **Anexo N° 9**.

Cuando los contratos presentados se encuentren expresados en moneda extranjera, debe indicarse el tipo de cambio venta publicado por la Superintendencia de Banca, Seguros y AFP correspondiente a la fecha de suscripción.

Sin perjuicio de lo anterior, los postores deben llenar y presentar el **Anexo N° 10** referido a la experiencia del postor en la especialidad.

Importante

En el caso de consorcios, la calificación de la experiencia se realiza conforme a la Directiva "Participación de Proveedores en Consorcio en las Contrataciones del Estado".

C SOLVENCIA ECONÓMICA

Requisitos:

El postor debe acreditar una línea de crédito equivalente a 0.60 VECES DEL VALOR REFERENCIAL.

Acreditación:

Documento a nombre del postor emitido por una empresa que se encuentre bajo la supervisión directa de la Superintendencia de Banca, Seguros y Administradoras Privadas de Fondos de Pensiones o estar considerada en la última lista de bancos extranjeros de primera categoría que periódicamente publica el Banco Central de Reserva del Perú.

No procede acreditar este requisito a través de líneas de créditos para cartas fianza o póliza de caución.

Tampoco corresponde aceptar documentos emitidos por empresas de seguros para acreditar este requisito de calificación, toda vez que, de conformidad con el Oficio N° 47719-2019-SBS, dichas empresas no pueden otorgar créditos.

Importante

En el caso de consorcios el documento que acredita la línea de crédito puede estar a nombre del consorcio o del integrante del consorcio que acredite el mayor porcentaje de participación en las obligaciones de la ejecución de la obra. El documento debe indicar expresamente el nombre completo o la denominación o razón social del integrante o integrantes del consorcio.

CAPÍTULO IV
FACTORES DE EVALUACIÓN

La evaluación se realiza sobre la base de cien (100) puntos.

Para determinar la oferta con el mejor puntaje y el orden de prelación de las ofertas, se considera lo siguiente:

FACTOR DE EVALUACIÓN	PUNTAJE / METODOLOGÍA PARA SU ASIGNACIÓN
A. PRECIO	
<p><u>Evaluación:</u></p> <p>Se evaluará considerando el precio ofertado por el postor.</p> <p><u>Acreditación:</u></p> <p>Se acreditará mediante el documento que contiene el precio de la oferta (Anexo N° 6).</p>	<p>La evaluación consistirá en otorgar el máximo puntaje a la oferta de precio más bajo y se otorga a las demás ofertas puntajes inversamente proporcionales a sus respectivos precios, según la siguiente fórmula:</p> $P_i = \frac{O_m \times PMP}{O_i}$ <p>I = Oferta Pi = Puntaje de la oferta a evaluar Oi = Precio i Om = Precio de la oferta más baja PMP = Puntaje máximo del precio</p> <p>100¹³ puntos</p>

¹³ De 83 a 100 puntos, en el caso de obras bajo la modalidad de ejecución llave en mano en las que se puede incluir adicionalmente el factor capacitación.

CAPÍTULO V

PROFORMA DEL CONTRATO

Conste por el presente documento, la contratación de la ejecución de la obra [CONSIGNAR LA DENOMINACIÓN DE LA CONVOCATORIA], que celebra de una parte [CONSIGNAR EL NOMBRE DE LA ENTIDAD], en adelante LA ENTIDAD, con RUC N° [.....], con domicilio legal en [.....], representada por [.....], identificado con DNI N° [.....], y de otra parte [.....], con RUC N° [.....], con domicilio legal en [.....], inscrita en la Ficha N° [.....] Asiento N° [.....] del Registro de Personas Jurídicas de la ciudad de [.....], debidamente representado por su Representante Legal, [.....], con DNI N° [.....], según poder inscrito en la Ficha N° [.....], Asiento N° [.....] del Registro de Personas Jurídicas de la ciudad de [.....], a quien en adelante se le denominará EL CONTRATISTA en los términos y condiciones siguientes:

CLÁUSULA PRIMERA: ANTECEDENTES

Con fecha [.....], el comité de selección adjudicó la buena pro de la **LICITACIÓN PÚBLICA N° [CONSIGNAR NOMENCLATURA DEL PROCEDIMIENTO DE SELECCIÓN]** para la contratación de la ejecución de la obra [CONSIGNAR LA DENOMINACIÓN DE LA CONVOCATORIA], a [INDICAR NOMBRE DEL GANADOR DE LA BUENA PRO], cuyos detalles e importe constan en los documentos integrantes del presente contrato.

CLÁUSULA SEGUNDA: OBJETO

El presente contrato tiene por objeto [CONSIGNAR EL OBJETO DE LA CONTRATACIÓN].

CLÁUSULA TERCERA: MONTO CONTRACTUAL

El monto total del presente contrato asciende a [CONSIGNAR MONEDA Y MONTO], que incluye todos los impuestos de Ley.

Este monto comprende el costo de la ejecución de la obra, todos los tributos, seguros, transporte, inspecciones, pruebas y, de ser el caso, los costos laborales conforme a la legislación vigente, así como cualquier otro concepto que pueda tener incidencia sobre la ejecución de la prestación materia del presente contrato.

CLÁUSULA CUARTA: DEL PAGO¹⁴

LA ENTIDAD se obliga a pagar la contraprestación a EL CONTRATISTA en [INDICAR MONEDA], en periodos de valorización [CONSIGNAR MENSUALES U OTRO TIPO DE PERIODO], conforme a lo previsto en la sección específica de las bases. Asimismo, LA ENTIDAD o EL CONTRATISTA, según corresponda, se obligan a pagar el monto correspondiente al saldo de la liquidación del contrato de obra, en el plazo de [CONSIGNAR PLAZO EN DÍAS] días calendario, computados desde el día siguiente del consentimiento de la liquidación.

En caso de retraso en el pago de las valorizaciones, por razones imputables a LA ENTIDAD, EL CONTRATISTA tiene derecho al reconocimiento de los intereses legales efectivos, de conformidad con el artículo 39 de la Ley de Contrataciones del Estado y los artículos 1244, 1245 y 1246 del Código Civil. Para tal efecto, se formulará una valorización de intereses y el pago se efectuará en las valorizaciones siguientes.

CLÁUSULA QUINTA: DEL PLAZO DE LA EJECUCIÓN DE LA PRESTACIÓN

El plazo de ejecución del presente contrato es de [.....] días calendario, el mismo que se computa desde el día siguiente de cumplidas las condiciones previstas en el artículo 176 del Reglamento.

CLÁUSULA SEXTA: PARTES INTEGRANTES DEL CONTRATO

El presente contrato está conformado por las bases integradas, la oferta ganadora, así como los documentos derivados del procedimiento de selección que establezcan obligaciones para las partes.

CLÁUSULA SÉTIMA: GARANTÍAS

EL CONTRATISTA entregó al perfeccionamiento del contrato la respectiva garantía incondicional, solidaria, irrevocable, y de realización automática en el país al solo requerimiento, a favor de LA

¹⁴ En cada caso concreto, dependiendo de la naturaleza del contrato, podrá adicionarse la información que resulte pertinente a efectos de generar el pago.

ENTIDAD, por los conceptos, montos y vigencias siguientes:

- De fiel cumplimiento del contrato: [CONSIGNAR EL MONTO], a través de la [INDICAR EL TIPO DE GARANTÍA PRESENTADA] N° [INDICAR NÚMERO DEL DOCUMENTO] emitida por [SEÑALAR EMPRESA QUE LA EMITE]. Monto que es equivalente al diez por ciento (10%) del monto del contrato original, la misma que debe mantenerse vigente hasta el consentimiento de la liquidación final.

En el caso que corresponda, consignar lo siguiente:

- Garantía fiel cumplimiento por prestaciones accesorias: [CONSIGNAR EL MONTO], a través de la [INDICAR EL TIPO DE GARANTÍA PRESENTADA] N° [INDICAR NÚMERO DEL DOCUMENTO] emitida por [SEÑALAR EMPRESA QUE LA EMITE], la misma que debe mantenerse vigente hasta el cumplimiento total de las obligaciones garantizadas.

CLÁUSULA OCTAVA: EJECUCIÓN DE GARANTÍAS POR FALTA DE RENOVACIÓN

LA ENTIDAD puede solicitar la ejecución de las garantías cuando EL CONTRATISTA no las hubiere renovado antes de la fecha de su vencimiento, conforme a lo dispuesto en el literal a) del numeral 155.1 del artículo 155 del Reglamento de la Ley de Contrataciones del Estado.

Importante para la Entidad

- *Sólo en el caso que la Entidad hubiese previsto otorgar adelanto, se debe incluir la siguiente cláusula:*

CLÁUSULA NOVENA: ADELANTO DIRECTO

“LA ENTIDAD otorgará [CONSIGNAR NÚMERO DE ADELANTOS A OTORGARSE] adelantos directos por el [CONSIGNAR PORCENTAJE QUE EN NINGÚN CASO EXCEDAN EN CONJUNTO EL 10% DEL MONTO DEL CONTRATO ORIGINAL] del monto del contrato original.

EL CONTRATISTA debe solicitar formalmente el [CONSIGNAR ADELANTO O PRIMER DESEMBOLSO DEL ADELANTO DIRECTO] dentro de los ocho (8) días siguientes a la suscripción del contrato, adjuntando a su solicitud la garantía por adelantos mediante [CONSIGNAR CARTA FIANZA Y/O PÓLIZA DE CAUCIÓN] y el comprobante de pago correspondiente. LA ENTIDAD debe entregar el monto solicitado dentro de los siete (7) días siguientes a la presentación de la solicitud de EL CONTRATISTA.

Asimismo, EL CONTRATISTA debe solicitar la entrega de los demás adelantos directos en [CONSIGNAR EL PLAZO Y OPORTUNIDAD PARA LA SOLICITUD]¹⁵. La entrega del o los adelantos se realizará en [CONSIGNAR PLAZO Y OPORTUNIDAD].¹⁶

Vencido el plazo para solicitar el adelanto no procederá la solicitud.

- *Si LA ENTIDAD considera necesario entregar adelantos para materiales o insumos a EL CONTRATISTA, deberá consignar la siguiente cláusula:*

CLÁUSULA DÉCIMA: ADELANTO PARA MATERIALES O INSUMOS

“LA ENTIDAD otorgará adelantos para materiales o insumos por el [CONSIGNAR PORCENTAJE QUE NO DEBE EXCEDER EN CONJUNTO DEL 20%] del monto del contrato original, conforme al calendario de adquisición de materiales o insumos presentado por EL CONTRATISTA.

La entrega de los adelantos se realizará en un plazo de [CONSIGNAR PLAZO] días calendario previos a la fecha prevista en el calendario de adquisición de materiales o insumos para cada adquisición, con la finalidad que EL CONTRATISTA pueda disponer de los materiales o insumos en la oportunidad prevista en el calendario de avance de obra valorizado. Para tal efecto, EL CONTRATISTA debe solicitar la entrega del adelanto en un plazo de [CONSIGNAR PLAZO] días calendario anteriores al inicio del plazo antes mencionado, adjuntando a su solicitud la garantía por adelantos mediante [CONSIGNAR CARTA FIANZA Y/O PÓLIZA DE CAUCIÓN] y el

¹⁵ Indicar el plazo y oportunidad conforme al expediente de contratación.

¹⁶ Este párrafo solo deberá ser incluido cuando la Entidad prevea la entrega de más de un adelanto directo al contratista.

comprobante de pago respectivo.

La primera solicitud de El CONTRATISTA debe realizarse una vez iniciado el plazo de ejecución de la obra. No procede el otorgamiento del adelanto para materiales e insumos en los casos en que las solicitudes correspondientes sean realizadas con posterioridad a las fechas señaladas en el calendario de adquisición de materiales e insumos.

Incorporar a las bases o eliminar, según corresponda.

Importante para la Entidad

- En caso la Entidad hubiese previsto la obligación de constituir un fideicomiso para la administración de los adelantos, se debe incluir la siguiente cláusula:

CLÁUSULA: FIDEICOMISO DE ADELANTOS

Para la administración de los adelantos destinados a la ejecución de la obra, se constituirá un fideicomiso conforme a lo establecido en los artículos 184 y 185 del Reglamento. El procedimiento para la solicitud y entrega de los adelantos se rige por lo dispuesto en dichos artículos.

ADELANTO DIRECTO

“La Entidad otorgará [CONSIGNAR NÚMERO DE ADELANTOS A OTORGARSE] adelantos directos por el [CONSIGNAR PORCENTAJE QUE EN NINGÚN CASO EXCEDAN EN CONJUNTO EL 10% DEL MONTO DEL CONTRATO ORIGINAL] del monto del contrato original.

ADELANTO PARA MATERIALES O INSUMOS

“La Entidad otorgará adelantos para materiales o insumos por el [CONSIGNAR PORCENTAJE QUE NO DEBE EXCEDER EN CONJUNTO DEL 20%] del monto del contrato original, conforme al calendario de adquisición de materiales o insumos presentado por el contratista.

Incorporar a las bases o eliminar, según corresponda

CLÁUSULA UNDÉCIMA: CONFORMIDAD DE LA OBRA

La conformidad de la obra será dada con la suscripción del Acta de Recepción de Obra.

CLÁUSULA DUODÉCIMA: DECLARACIÓN JURADA DEL CONTRATISTA

EL CONTRATISTA declara bajo juramento que se compromete a cumplir las obligaciones derivadas del presente contrato, bajo sanción de quedar inhabilitado para contratar con el Estado en caso de incumplimiento.

Importante para la Entidad

De acuerdo con el numeral 29.2 del artículo 29 del Reglamento, se deberá incluir esta cláusula, según corresponda:

CLÁUSULA DÉCIMA TERCERA: ASIGNACIÓN DE RIESGOS DEL CONTRATO DE OBRA

[INCLUIR¹⁷ EN ESTA CLÁUSULA LOS RIESGOS IDENTIFICADOS QUE PUEDEN OCURRIR DURANTE LA EJECUCIÓN DE LA OBRA Y LA DETERMINACIÓN DE LA PARTE DEL CONTRATO QUE DEBE ASUMIRLOS DURANTE LA EJECUCIÓN CONTRACTUAL, SEGÚN LAS DISPOSICIONES PREVISTAS EN LA DIRECTIVA “GESTIÓN DE RIESGOS EN LA PLANIFICACIÓN DE LA EJECUCIÓN DE OBRAS”].

Incorporar a las bases o eliminar, según corresponda

CLÁUSULA DÉCIMA CUARTA: RESPONSABILIDAD POR VICIOS OCULTOS

Ni la suscripción del Acta de Recepción de Obra, ni el consentimiento de la liquidación del contrato de obra, enervan el derecho de LA ENTIDAD a reclamar, posteriormente, por defectos o vicios

¹⁷ Siempre que el procedimiento de selección para la contratación de la elaboración del expediente técnico haya sido convocado después del 03.04.2017 o, el expediente técnico elaborado por la propia Entidad, haya sido elaborado y aprobado después de dicha fecha.

ocultos, conforme a lo dispuesto por los artículos 40 de la Ley de Contrataciones del Estado y 173 de su Reglamento.

El plazo máximo de responsabilidad de EL CONTRATISTA es de [CONSIGNAR TIEMPO EN AÑOS, NO MENOR DE 7 AÑOS] años, contados a partir de la conformidad de la recepción [INDICAR TOTAL O PARCIAL, SEGÚN CORRESPONDA] de la obra.

CLÁUSULA DÉCIMA QUINTA: PENALIDADES

Si EL CONTRATISTA incurre en retraso injustificado en la ejecución de las prestaciones objeto del contrato, LA ENTIDAD le aplica automáticamente una penalidad por mora por cada día de atraso, de acuerdo a la siguiente fórmula:

$$\text{Penalidad Diaria} = \frac{0.10 \times \text{monto vigente}}{F \times \text{plazo vigente en días}}$$

Donde:

F = 0.15 para plazos mayores a sesenta (60) días o;

F = 0.40 para plazos menores o iguales a sesenta (60) días.

El retraso se justifica a través de la solicitud de ampliación de plazo debidamente aprobado. Adicionalmente, se considera justificado el retraso y en consecuencia no se aplica penalidad, cuando EL CONTRATISTA acredite, de modo objetivamente sustentado, que el mayor tiempo transcurrido no le resulta imputable. En este último caso la calificación del retraso como justificado por parte de LA ENTIDAD no da lugar al pago de gastos generales ni costos directos de ningún tipo, conforme el numeral 162.5 del artículo 162 del Reglamento de la Ley de Contrataciones del Estado.

Adicionalmente a la penalidad por mora se aplicarán las siguientes penalidades:

Otras penalidades			
N°	Supuesto de aplicación de penalidad	Forma de cálculo	Procedimiento
1	Cuando el personal acreditado permanece menos de sesenta (60) días desde el inicio de su participación en la ejecución del contrato o del íntegro del plazo de ejecución, si este es menor a los sesenta (60) días, de conformidad con las disposiciones establecidas en el numeral 190.2 del artículo 190 del Reglamento.	[INCLUIR LA FORMA DE CÁLCULO, QUE NO PUEDE SER MENOR A LA MITAD DE UNA UNIDAD IMPOSITIVA TRIBUTARIA (0.5 UIT) NI MAYOR A UNA (1) UIT] por cada día de ausencia del personal en obra en el plazo previsto.	Según informe del [CONSIGNAR INSPECTOR O SUPERVISOR DE LA OBRA, SEGÚN CORRESPONDA].
2	En caso el contratista incumpla con su obligación de ejecutar la prestación con el personal acreditado o debidamente sustituido.	[INCLUIR LA FORMA DE CÁLCULO, QUE NO PUEDE SER MENOR A LA MITAD DE UNA UNIDAD IMPOSITIVA TRIBUTARIA (0.5 UIT) NI MAYOR A UNA (1) UIT] por cada día de ausencia del personal en obra.	Según informe del [CONSIGNAR INSPECTOR O SUPERVISOR DE LA OBRA, SEGÚN CORRESPONDA].
3	Si el contratista o su personal, no permite el acceso al cuaderno de obra al [CONSIGNAR INSPECTOR O SUPERVISOR DE LA OBRA, SEGÚN CORRESPONDA], impidiéndole anotar las ocurrencias.	Cinco por mil (5/1000) del monto de la valorización del periodo por cada día de dicho impedimento.	Según informe del [CONSIGNAR INSPECTOR O SUPERVISOR DE LA OBRA, SEGÚN CORRESPONDA].
4	[INCLUIR OTRAS PENALIDADES, DE SER EL CASO]		

Importante

De haberse previsto otras penalidades a las previstas, incluir los supuestos de aplicación de penalidad, la forma de cálculo de la penalidad para cada supuesto y el procedimiento mediante el cual se verifica el supuesto a penalizar, conforme el artículo 163 del Reglamento de la Ley de Contrataciones del Estado.

Estas penalidades se deducen de las valorizaciones o en la liquidación final, según corresponda; o si fuera necesario, se cobra del monto resultante de la ejecución de la garantía de fiel cumplimiento.

La penalidad por mora y las otras penalidades pueden alcanzar cada una un monto máximo equivalente al diez por ciento (10%) del monto del contrato vigente, o de ser el caso, del ítem que debió ejecutarse.

Cuando se llegue a cubrir el monto máximo de la penalidad por mora o el monto máximo para otras penalidades, LA ENTIDAD puede resolver el contrato por incumplimiento.

CLÁUSULA DÉCIMA SEXTA: RESOLUCIÓN DEL CONTRATO

Cualquiera de las partes puede resolver el contrato, de conformidad con el numeral 32.3 del artículo 32 y artículo 36 de la Ley de Contrataciones del Estado, y el artículo 164 de su Reglamento. De darse el caso, LA ENTIDAD procederá de acuerdo a lo establecido en los artículos 165 y 207 del Reglamento de la Ley de Contrataciones del Estado.

CLÁUSULA DÉCIMA SÉTIMA: RESPONSABILIDAD DE LAS PARTES

Cuando se resuelva el contrato por causas imputables a algunas de las partes, se debe resarcir los daños y perjuicios ocasionados, a través de la indemnización correspondiente. Ello no obsta la aplicación de las sanciones administrativas, penales y pecuniarias a que dicho incumplimiento diere lugar, en el caso que éstas correspondan.

Lo señalado precedentemente no exime a ninguna de las partes del cumplimiento de las demás obligaciones previstas en el presente contrato.

CLÁUSULA DÉCIMA OCTAVA: ANTICORRUPCIÓN

EL CONTRATISTA declara y garantiza no haber, directa o indirectamente, o tratándose de una persona jurídica a través de sus socios, integrantes de los órganos de administración, apoderados, representantes legales, funcionarios, asesores o personas vinculadas a las que se refiere el artículo 7 del Reglamento de la Ley de Contrataciones del Estado, ofrecido, negociado o efectuado, cualquier pago o, en general, cualquier beneficio o incentivo ilegal en relación al contrato.

Asimismo, el CONTRATISTA se obliga a conducirse en todo momento, durante la ejecución del contrato, con honestidad, probidad, veracidad e integridad y de no cometer actos ilegales o de corrupción, directa o indirectamente o a través de sus socios, accionistas, participacionistas, integrantes de los órganos de administración, apoderados, representantes legales, funcionarios, asesores y personas vinculadas a las que se refiere el artículo 7 del Reglamento de la Ley de Contrataciones del Estado.

Además, EL CONTRATISTA se compromete a i) comunicar a las autoridades competentes, de manera directa y oportuna, cualquier acto o conducta ilícita o corrupta de la que tuviera conocimiento; y ii) adoptar medidas técnicas, organizativas y/o de personal apropiadas para evitar los referidos actos o prácticas.

CLÁUSULA DÉCIMA NOVENA: MARCO LEGAL DEL CONTRATO

Sólo en lo no previsto en este contrato, en la Ley de Contrataciones del Estado y su Reglamento, en las directivas que emita el OSCE y demás normativa especial que resulte aplicable, serán de aplicación supletoria las disposiciones pertinentes del Código Civil vigente, cuando corresponda, y demás normas de derecho privado.

CLÁUSULA VIGÉSIMA: SOLUCIÓN DE CONTROVERSIAS¹⁸

¹⁸ De acuerdo con el numeral 225.3 del artículo 225 del Reglamento, las partes pueden recurrir al arbitraje ad hoc cuando las controversias deriven de procedimientos de selección cuyo valor referencial sea menor o igual a cinco millones con 00/100 soles (S/ 5 000 000,00).

Las controversias que surjan entre las partes durante la ejecución del contrato se resuelven mediante conciliación o arbitraje, según el acuerdo de las partes.

Cualquiera de las partes tiene derecho a iniciar el arbitraje a fin de resolver dichas controversias dentro del plazo de caducidad previsto en la Ley de Contrataciones del Estado y su Reglamento.

Facultativamente, cualquiera de las partes tiene el derecho a solicitar una conciliación dentro del plazo de caducidad correspondiente, según lo señalado en el artículo 224 del Reglamento de la Ley de Contrataciones del Estado, sin perjuicio de recurrir al arbitraje, en caso no se llegue a un acuerdo entre ambas partes o se llegue a un acuerdo parcial. Las controversias sobre nulidad del contrato solo pueden ser sometidas a arbitraje.

El Laudo arbitral emitido es inapelable, definitivo y obligatorio para las partes desde el momento de su notificación, según lo previsto en el numeral 45.21 del artículo 45 de la Ley de Contrataciones del Estado.

Importante para la Entidad

- *De acuerdo con lo dispuesto en la Decimonovena Disposición Complementaria Final del Reglamento, la obligatoriedad de someter a Junta de Resolución de Disputas las controversias en los contratos de obra por montos superiores a veinte millones con 00/100 Soles (S/ 20 000 000,00), aplica a los procedimientos de selección convocados a partir del año 2020. Asimismo, el sometimiento de la solución de controversias a una Junta de Resolución de Disputas en los contratos cuyos montos sean iguales o superiores a cinco millones con 00/100 Soles (S/. 5 000 000.00) es facultativa. En tal sentido, se debe incluir la siguiente cláusula, según corresponda:*

CLÁUSULA VIGÉSIMA PRIMERA: JUNTA DE RESOLUCIÓN DE DISPUTAS

“Las partes acuerdan para la solución de las controversias derivadas del presente Contrato de Obra conformar una Junta de Resolución de Disputas; encargando su organización y administración al [DENOMINACIÓN O RAZÓN SOCIAL DEL CENTRO DE ADMINISTRACIÓN DESIGNADO POR LAS PARTES].

La Junta de Resolución de Disputas estará compuesta por [TRES (3) MIEMBROS / UN (1) MIEMBRO], los/el cual/es será/n designado/s conforme la Directiva del OSCE sobre Junta de Resolución de Disputas”.

Incorporar o eliminar, según corresponda

CLÁUSULA VIGÉSIMA SEGUNDA: FACULTAD DE ELEVAR A ESCRITURA PÚBLICA

Cualquiera de las partes puede elevar el presente contrato a Escritura Pública corriendo con todos los gastos que demande esta formalidad.

CLÁUSULA VIGÉSIMA TERCERA: DOMICILIO PARA EFECTOS DE LA EJECUCIÓN CONTRACTUAL

Las partes declaran el siguiente domicilio para efecto de las notificaciones que se realicen durante la ejecución del presente contrato:

DOMICILIO DE LA ENTIDAD: [.....]

DOMICILIO DEL CONTRATISTA: [CONSIGNAR EL DOMICILIO SEÑALADO POR EL POSTOR GANADOR DE LA BUENA PRO AL PRESENTAR LOS REQUISITOS PARA EL PERFECCIONAMIENTO DEL CONTRATO]

La variación del domicilio aquí declarado de alguna de las partes debe ser comunicada a la otra parte, formalmente y por escrito, con una anticipación no menor de quince (15) días calendario.

De acuerdo con las bases integradas, la oferta y las disposiciones del presente contrato, las partes lo firman por duplicado en señal de conformidad en la ciudad de [.....] al [CONSIGNAR FECHA].

“LA ENTIDAD”

“EL CONTRATISTA”

CAPÍTULO VI

CONSTANCIA DE PRESTACIÓN DE EJECUCIÓN DE OBRA

De conformidad con el artículo 169 del Reglamento, se deja expresa constancia de la culminación de la prestación derivada del contrato mencionado en el numeral 3 del presente documento.

1 DATOS DEL DOCUMENTO	Número del documento			
	Fecha de emisión del documento			
2 DATOS DEL CONTRATISTA	Nombre, denominación o razón social			
	RUC			
	EN CASO EL CONTRATISTA SEA UN CONSORCIO, ADEMÁS SE DEBERÁ REGISTRAR LA SIGUIENTE INFORMACIÓN:			
	Nombre o razón social del integrante del consorcio	RUC	%	Descripción de las obligaciones
3 DATOS DEL CONTRATO	Número del contrato			
	Tipo y número del procedimiento de selección			
	Descripción del objeto del contrato			
	Fecha de suscripción del contrato			
	Monto del contrato			
4 DATOS DE LA OBRA	Denominación de la obra			
	Ubicación de la obra (Región, Provincia y Distrito)			
	Nombres y apellidos del Supervisor de la Obra			
	Plazo de ejecución de la obra	Plazo original	días calendario	
		Ampliación(es) de plazo	días calendario	
		Total plazo	días calendario	
		Fecha de culminación de la obra		
		Fecha de recepción de la obra		
		Fecha de liquidación de la obra		
	Monto de la obra	Número de adicionales de obra		
		Monto total de los adicionales		
		Número de deductivos		
		Monto total de los deductivos		
Monto total de la obra (sólo componente de obra)				

5 APLICACIÓN DE PENALIDADES	Monto de las penalidades por mora				
	Monto de otras penalidades				
	Monto total de las penalidades aplicadas				
6 SOLUCIÓN DE CONTROVERSIAS DEL CONTRATO	Junta de Resolución de Disputas	Si		No	
	Arbitraje	Si		No	
	N° de arbitrajes				
7 DATOS DE LA ENTIDAD	Nombre de la Entidad				
	RUC de la Entidad				
	Nombres y apellidos del funcionario que emite la constancia				
	Cargo que ocupa en la Entidad				
	Teléfono de contacto				
8					
	NOMBRE, FIRMA Y SELLO DEL FUNCIONARIO COMPETENTE				

ANEXOS

ANEXO N° 1

DECLARACIÓN JURADA DE DATOS DEL POSTOR

Señores

COMITÉ DE SELECCIÓN

LICITACIÓN PÚBLICA N° 07-2021-MML/PGRLM

Presente.-

El que se suscribe, [...], postor y/o Representante Legal de [CONSIGNAR EN CASO DE SER PERSONA JURÍDICA], identificado con [CONSIGNAR TIPO DE DOCUMENTO DE IDENTIDAD] N° [CONSIGNAR NÚMERO DE DOCUMENTO DE IDENTIDAD], con poder inscrito en la localidad de [CONSIGNAR EN CASO DE SER PERSONA JURÍDICA] en la Ficha N° [CONSIGNAR EN CASO DE SER PERSONA JURÍDICA] Asiento N° [CONSIGNAR EN CASO DE SER PERSONA JURÍDICA], **DECLARO BAJO JURAMENTO** que la siguiente información se sujeta a la verdad:

Nombre, Denominación o Razón Social :			
Domicilio Legal :			
RUC :	Teléfono(s) :		
Correo electrónico :			

Autorización de notificación por correo electrónico:

... [CONSIGNAR SÍ O NO] autorizo que se notifiquen al correo electrónico indicado las siguientes actuaciones:

1. Solicitud de subsanación de los requisitos para perfeccionar el contrato.
2. Solicitud para presentar los documentos para perfeccionar el contrato, según lo previsto en el numeral 141.2 del artículo 141 del Reglamento.
3. Respuesta a la solicitud de acceso al expediente de contratación.

Asimismo, me comprometo a remitir la confirmación de recepción, en el plazo máximo de dos (2) días hábiles de recibida la comunicación.

[CONSIGNAR CIUDAD Y FECHA]

.....
Firma, Nombres y Apellidos del postor o Representante legal, según corresponda

Importante

La notificación dirigida a la dirección de correo electrónico consignada se entenderá válidamente efectuada cuando la Entidad reciba acuse de recepción.

Importante

Cuando se trate de consorcios, la declaración jurada es la siguiente:

ANEXO N° 1

DECLARACIÓN JURADA DE DATOS DEL POSTOR

Señores

COMITÉ DE SELECCIÓN

LICITACIÓN PÚBLICA N° 07-2021-MML/PGRLM

Presente.-

El que se suscribe, [.....], representante común del consorcio [CONSIGNAR EL NOMBRE DEL CONSORCIO], identificado con [CONSIGNAR TIPO DE DOCUMENTO DE IDENTIDAD] N° [CONSIGNAR NÚMERO DE DOCUMENTO DE IDENTIDAD], **DECLARO BAJO JURAMENTO** que la siguiente información se sujeta a la verdad:

Datos del consorciado 1			
Nombre, Denominación o Razón Social :			
Domicilio Legal :			
RUC :	Teléfono(s) :		
Correo electrónico :			

Datos del consorciado 2			
Nombre, Denominación o Razón Social :			
Domicilio Legal :			
RUC :	Teléfono(s) :		
Correo electrónico :			

Datos del consorciado ...			
Nombre, Denominación o Razón Social :			
Domicilio Legal :			
RUC :	Teléfono(s) :		
Correo electrónico :			

Autorización de notificación por correo electrónico:

Correo electrónico del consorcio:

... [CONSIGNAR SÍ O NO] autorizo que se notifiquen al correo electrónico indicado las siguientes actuaciones:

1. Solicitud de subsanación de los requisitos para perfeccionar el contrato.
2. Solicitud para presentar los documentos para perfeccionar el contrato, según lo previsto en el numeral 141.2 del artículo 141 del Reglamento.
3. Respuesta a la solicitud de acceso al expediente de contratación.

Asimismo, me comprometo a remitir la confirmación de recepción, en el plazo máximo de dos (2) días hábiles de recibida la comunicación.

[CONSIGNAR CIUDAD Y FECHA]

.....
**Firma, Nombres y Apellidos del representante
común del consorcio**

Importante

La notificación dirigida a la dirección de correo electrónico consignada se entenderá válidamente efectuada cuando la Entidad reciba acuse de recepción.

ANEXO N° 2

DECLARACIÓN JURADA (ART. 52 DEL REGLAMENTO DE LA LEY DE CONTRATACIONES DEL ESTADO)

Señores
COMITÉ DE SELECCIÓN
LICITACIÓN PÚBLICA N° 07-2021-MML/PGRLM
Presente.-

Mediante el presente el suscrito, postor y/o Representante Legal de [CONSIGNAR EN CASO DE SER PERSONA JURÍDICA], declaro bajo juramento:

- i. No haber incurrido y me obligo a no incurrir en actos de corrupción, así como a respetar el principio de integridad.
- ii. No tener impedimento para postular en el procedimiento de selección ni para contratar con el Estado, conforme al artículo 11 de la Ley de Contrataciones del Estado.
- iii. Conocer las sanciones contenidas en la Ley de Contrataciones del Estado y su Reglamento, así como las disposiciones aplicables de la Ley N° 27444, Ley del Procedimiento Administrativo General.
- iv. Participar en el presente proceso de contratación en forma independiente sin mediar consulta, comunicación, acuerdo, arreglo o convenio con ningún proveedor; y, conocer las disposiciones del Decreto Legislativo N° 1034, Decreto Legislativo que aprueba la Ley de Represión de Conductas Anticompetitivas.
- v. Conocer, aceptar y someterme a las bases, condiciones y reglas del procedimiento de selección.
- vi. Ser responsable de la veracidad de los documentos e información que presento en el presente procedimiento de selección.
- vii. Comprometerme a mantener la oferta presentada durante el procedimiento de selección y a perfeccionar el contrato, en caso de resultar favorecido con la buena pro.

[CONSIGNAR CIUDAD Y FECHA]

.....
**Firma, Nombres y Apellidos del postor o
Representante legal, según corresponda**

Importante

En el caso de consorcios, cada integrante debe presentar esta declaración jurada, salvo que sea presentada por el representante común del consorcio.

ANEXO N° 3

DECLARACIÓN JURADA DE CUMPLIMIENTO DEL EXPEDIENTE TÉCNICO

Señores

COMITÉ DE SELECCIÓN

LICITACIÓN PÚBLICA N° 07-2021-MML/PGRLM

Presente.-

Es grato dirigirme a usted, para hacer de su conocimiento que luego de haber examinado las bases y demás documentos del procedimiento de la referencia y, conociendo todos los alcances y las condiciones detalladas en dichos documentos, el postor que suscribe ofrece la ejecución de la obra [CONSIGNAR EL OBJETO DE LA CONVOCATORIA], de conformidad con el respectivo Expediente Técnico y las demás condiciones que se indican en el numeral 3.1 del Capítulo III de la sección específica de las bases y los documentos del procedimiento.

[CONSIGNAR CIUDAD Y FECHA]

.....
**Firma, Nombres y Apellidos del postor o
Representante legal o común, según corresponda**

ANEXO N° 4

DECLARACIÓN JURADA DE PLAZO DE EJECUCIÓN DE LA OBRA

Señores

COMITÉ DE SELECCIÓN

LICITACIÓN PÚBLICA N° 07-2021-MML/PGRLM

Presente.-

Mediante el presente, con pleno conocimiento de las condiciones que se exigen en las bases del procedimiento de la referencia, me comprometo a ejecutar la obra [CONSIGNAR LA DENOMINACIÓN DE LA CONVOCATORIA] en el plazo de [CONSIGNAR EL PLAZO OFERTADO, EL CUAL DEBE SER EXPRESADO EN DÍAS CALENDARIO] días calendario.

[CONSIGNAR CIUDAD Y FECHA]

.....
**Firma, Nombres y Apellidos del postor o
Representante legal o común, según corresponda**

Importante para la Entidad

- Cuando en el expediente de contratación establezca que la obra debe ejecutarse bajo la modalidad de ejecución llave en mano, considerar lo siguiente, según corresponda.

“Mediante el presente, con pleno conocimiento de las condiciones que se exigen en las bases del procedimiento de la referencia, me comprometo a ejecutar la obra [CONSIGNAR LA DENOMINACIÓN DE LA CONVOCATORIA], su equipamiento y montaje hasta la puesta en servicio, en el plazo de [CONSIGNAR EL PLAZO OFERTADO, EL CUAL DEBE ESTAR EXPRESADO EN DÍAS CALENDARIO] días calendario”¹⁹

“Mediante el presente, con pleno conocimiento de las condiciones que se exigen en las bases del procedimiento de la referencia, me comprometo a ejecutar la obra [CONSIGNAR LA DENOMINACIÓN DE LA CONVOCATORIA], su equipamiento y montaje hasta la puesta en servicio, en el plazo de [CONSIGNAR EL PLAZO OFERTADO, EL CUAL DEBE ESTAR EXPRESADO EN DÍAS CALENDARIO] días calendario, y la ejecución de la operación asistida de la obra en el plazo de [CONSIGNAR EL PLAZO OFERTADO DE LA PRESTACIÓN ASISTIDA DE LA OBRA, EL CUAL DEBE ESTAR EXPRESADO EN DÍAS CALENDARIO] días calendario.”²⁰

Incluir las disposiciones, según corresponda. Una vez culminada la elaboración de las bases, las notas que no se incorporen deben ser eliminadas

¹⁹ Este párrafo debe ser incluido en el caso de obras que se ejecuten bajo la modalidad de ejecución llave en mano que no incluya operación asistida.

²⁰ Este párrafo debe ser incluido en el caso de obras que se ejecuten bajo la modalidad de ejecución llave en mano que incluya operación asistida.

ANEXO N° 5

PROMESA DE CONSORCIO

(Sólo para el caso en que un consorcio se presente como postor)

Señores
COMITÉ DE SELECCIÓN
LICITACIÓN PÚBLICA N° 07-2021-MML/PGRLM
Presente.-

Los suscritos declaramos expresamente que hemos convenido en forma irrevocable, durante el lapso que dure el procedimiento de selección, para presentar una oferta conjunta a la **LICITACIÓN PÚBLICA N° [CONSIGNAR NOMENCLATURA DEL PROCEDIMIENTO]**.

Asimismo, en caso de obtener la buena pro, nos comprometemos a formalizar el contrato de consorcio, de conformidad con lo establecido por el artículo 140 del Reglamento de la Ley de Contrataciones del Estado, bajo las siguientes condiciones:

- a) Integrantes del consorcio
1. [NOMBRE, DENOMINACIÓN O RAZÓN SOCIAL DEL CONSORCIADO 1].
 2. [NOMBRE, DENOMINACIÓN O RAZÓN SOCIAL DEL CONSORCIADO 2].
- b) Designamos a [CONSIGNAR NOMBRES Y APELLIDOS DEL REPRESENTANTE COMÚN], identificado con [CONSIGNAR TIPO DE DOCUMENTO DE IDENTIDAD] N° [CONSIGNAR NÚMERO DE DOCUMENTO DE IDENTIDAD], como representante común del consorcio para efectos de participar en todos los actos referidos al procedimiento de selección, suscripción y ejecución del contrato correspondiente con [CONSIGNAR NOMBRE DE LA ENTIDAD].

Asimismo, declaramos que el representante común del consorcio no se encuentra impedido, inhabilitado ni suspendido para contratar con el Estado.

- c) Fijamos nuestro domicilio legal común en [.....].
- d) Las obligaciones que corresponden a cada uno de los integrantes del consorcio son las siguientes:

- | | | |
|--------------------|---|---------------------|
| 1. | OBLIGACIONES DE [NOMBRE, DENOMINACIÓN O RAZÓN SOCIAL DEL CONSORCIADO 1] | [%] ²¹ |
| | [DESCRIBIR LAS OBLIGACIONES DEL CONSORCIADO 1] | |
| 2. | OBLIGACIONES DE [NOMBRE, DENOMINACIÓN O RAZÓN SOCIAL DEL CONSORCIADO 2] | [%] ²² |
| | [DESCRIBIR LAS OBLIGACIONES DEL CONSORCIADO 2] | |
| TOTAL OBLIGACIONES | | 100% ²³ |

²¹ Consignar únicamente el porcentaje total de las obligaciones, el cual debe ser expresado en número entero, sin decimales.

²² Consignar únicamente el porcentaje total de las obligaciones, el cual debe ser expresado en número entero, sin decimales.

²³ Este porcentaje corresponde a la sumatoria de los porcentajes de las obligaciones de cada uno de los integrantes del consorcio.

[CONSIGNAR CIUDAD Y FECHA]

.....
Consortiado 1
Nombres, apellidos y firma del
Consortiado 1 o de su Representante
Legal
Tipo y N° de Documento de Identidad

.....
Consortiado 2
Nombres, apellidos y firma del
Consortiado 2 o de su Representante
Legal
Tipo y N° de Documento de Identidad

Importante

De conformidad con el artículo 52 del Reglamento, las firmas de los integrantes del consorcio deben ser legalizadas.

ANEXO N° 6

PRECIO DE LA OFERTA

Señores

COMITÉ DE SELECCIÓN

LICITACIÓN PÚBLICA N° 07-2021-MML/PGRLM

Presente.-

Es grato dirigirme a usted, para hacer de su conocimiento que, de acuerdo con las bases, mi oferta es la siguiente:

[INCLUIR LA ESTRUCTURA DEL PRESUPUESTO DE OBRA, A FIN DE QUE EL POSTOR CONSIGNE LOS PRECIOS UNITARIOS Y EL PRECIO TOTAL DE SU OFERTA, TAL COMO SE MUESTRA DE MANERA REFERENCIAL EN EL SIGUIENTE EJEMPLO:

N° ITEM	PARTIDA	UNIDAD	METRADO	PU	SUB TOTAL

1	Total costo directo (A)				
2	Gastos generales				
2.1	Gastos fijos				
2.2	Gastos variables				
	Total gastos generales (B)				
3	Utilidad (C)				
	SUBTOTAL (A+B+C)				
4	IGV ²⁴				
5	Monto total de la oferta				

...

El precio de la oferta en [CONSIGNAR LA MONEDA DE LA CONVOCATORIA] incluye todos los tributos, seguros, transporte, inspecciones, pruebas y, de ser el caso, los costos laborales conforme a la legislación vigente, así como cualquier otro concepto que pueda tener incidencia sobre el costo de la obra a ejecutar; excepto la de aquellos postores que gocen de alguna exoneración legal, no incluirán en el precio de su oferta los tributos respectivos.

[CONSIGNAR CIUDAD Y FECHA]

.....
**Firma, Nombres y Apellidos del postor o
Representante legal o común, según corresponda**

Importante

- El postor que goce de alguna exoneración legal, debe indicar que su oferta no incluye el tributo materia de la exoneración, debiendo incluir el siguiente texto:
"Mi oferta no incluye [CONSIGNAR EL TRIBUTO MATERIA DE LA EXONERACIÓN]".
- El análisis de precios unitarios y el detalle de los gastos generales fijos y variables no se presentan en la oferta, sino para el perfeccionamiento del contrato.

Importante para la Entidad

- A fin de facilitar la labor del comité de selección, se recomienda publicar conjuntamente con las bases un archivo en Excel del presupuesto de la obra conforme el expediente técnico a fin de que los postores puedan utilizarlo al momento de elaborar su oferta. En tal caso, consignar lo siguiente:

"Adicionalmente al documento escaneado del presente anexo, el postor puede adjuntar el archivo en Excel del presupuesto de la obra (que fue publicado conjuntamente con las bases), completando la información que sustenta el precio de su oferta. En caso de divergencia prevalece el documento escaneado del precio de la oferta".

²⁴ Para el cálculo del IGV, aplica el redondeo previsto en la Resolución de Superintendencia SUNAT N° 025-2000/SUNAT o norma que la reemplace. En ese sentido, el porcentaje se calcula considerando dos (2) decimales. Para efectos del redondeo i) Si el primer decimal siguiente es inferior a cinco (5), el valor permanecerá igual, suprimiéndose los decimales posteriores y ii) Si el primer decimal siguiente es igual o superior a cinco (5), el valor será incrementado en un centésimo.

ANEXO N° 9

DECLARACIÓN JURADA (NUMERAL 49.4 DEL ARTÍCULO 49 DEL REGLAMENTO)

Señores
COMITÉ DE SELECCIÓN
LICITACIÓN PÚBLICA N° 07-2021-MML/PGRLM
Presente.-

Mediante el presente el suscrito, postor y/o Representante Legal de [CONSIGNAR EN CASO DE SER PERSONA JURÍDICA], declaro que la experiencia que acredito de la empresa [CONSIGNAR LA DENOMINACIÓN DE LA PERSONA JURÍDICA] como consecuencia de una reorganización societaria, no se encuentra en el supuesto establecido en el numeral 49.4 del artículo 49 del Reglamento.

[CONSIGNAR CIUDAD Y FECHA]

.....
**Firma, Nombres y Apellidos del postor o
Representante legal, según corresponda**

Importante

A efectos de cautelar la veracidad de esta declaración, el postor puede verificar la información de la Relación de Proveedores Sancionados por el Tribunal de Contrataciones del Estado con Sanción Vigente en <http://portal.osce.gob.pe/rnp/content/relación-de-proveedores-sancionados>.

También le asiste dicha facultad al órgano encargado de las contrataciones o al órgano de la Entidad al que se le haya asignado la función de verificación de la oferta presentada por el postor ganador de la buena pro.

ANEXO N° 10

EXPERIENCIA DEL POSTOR EN LA ESPECIALIDAD

Señores

COMITÉ DE SELECCIÓN

LICITACIÓN PÚBLICA N° 07-2021-MML/PGRLM

Presente.-

Mediante el presente, el suscrito detalla lo siguiente como EXPERIENCIA EN OBRAS SIMILARES:

Nº	CLIENTE	OBJETO DEL CONTRATO	Nº CONTRATO	FECHA DEL CONTRATO ²⁵	FECHA DE RECEPCIÓN DE LA OBRA	EXPERIENCIA PROVENIENTE ²⁶ DE:	MONEDA	IMPORTE ²⁷	TIPO DE CAMBIO VENTA ²⁸	MONTO FACTURADO ACUMULADO ²⁹
1										
2										
3										
4										
5										
6										
7										
8										
9										
10										
TOTAL										

[CONSIGNAR CIUDAD Y FECHA]

.....
**Firma, Nombres y Apellidos del postor o
Representante legal o común, según corresponda**

²⁵ Se refiere a la fecha de suscripción del contrato.

²⁶ Si el titular de la experiencia no es el postor, consignar si dicha experiencia corresponde a la matriz en caso que el postor sea sucursal, o fue transmitida por reorganización societaria, debiendo acompañar la documentación sustentatoria correspondiente. Al respecto, según la Opinión N° 216-2017/DTN "Considerando que la sociedad matriz y la sucursal constituyen la misma persona jurídica, la sucursal puede acreditar como suya la experiencia de su matriz". Del mismo modo, según lo previsto en la Opinión N° 010-2013/DTN, "... en una operación de reorganización societaria que comprende tanto una fusión como una escisión, la sociedad resultante podrá acreditar como suya la experiencia de la sociedad incorporada o absorbida, que se extingue producto de la fusión; asimismo, si en virtud de la escisión se transfiere un bloque patrimonial consistente en una línea de negocio completa, la sociedad resultante podrá acreditar como suya la experiencia de la sociedad escindida, correspondiente a la línea de negocio transmitida. De esta manera, la sociedad resultante podrá emplear la experiencia transmitida, como consecuencia de la reorganización societaria antes descrita, en los futuros procesos de selección en los que participe".

²⁷ Se refiere al monto del contrato ejecutado incluido adicionales y reducciones, de ser el caso.

²⁸ El tipo de cambio venta debe corresponder al publicado por la SBS correspondiente a la fecha de suscripción del contrato.

²⁹ Consignar en la moneda establecida para el valor referencial.