

BASES ESTÁNDAR DE LICITACIÓN PÚBLICA PARA LA CONTRATACIÓN DE LA EJECUCIÓN DE OBRAS

Aprobado mediante Directiva N° 001-2019-OSCE/CD



SUB DIRECCIÓN DE NORMATIVIDAD – DIRECCIÓN TÉCNICO NORMATIVA
ORGANISMO SUPERVISOR DE LAS CONTRATACIONES DEL ESTADO - OSCE

SIMBOLOGÍA UTILIZADA:

Nº	Símbolo	Descripción
1	[ABC] / [.....]	La información solicitada dentro de los corchetes sombreados debe ser completada por la Entidad durante la elaboración de las bases.
2	[ABC] / [.....]	Es una indicación, o información que deberá ser completada por la Entidad con posterioridad al otorgamiento de la buena pro para el caso específico de la elaboración de la PROFORMA DEL CONTRATO; o por los proveedores, en el caso de los ANEXOS de la oferta.
3	Importante • Abc	Se refiere a consideraciones importantes a tener en cuenta por el comité de selección y por los proveedores.
4	Advertencia • Abc	Se refiere a advertencias a tener en cuenta por el comité de selección y por los proveedores.
5	Importante para la Entidad • Xyz	Se refiere a consideraciones importantes a tener en cuenta por el comité de selección y deben ser eliminadas una vez culminada la elaboración de las bases.

CARACTERÍSTICAS DEL DOCUMENTO:

Las bases estándar deben ser elaboradas en formato WORD, y deben tener las siguientes características:

Nº	Características	Parámetros
1	Márgenes	Superior : 2.5 cm Inferior: 2.5 cm Izquierda: 2.5 cm Derecha: 2.5 cm
2	Fuente	Arial
3	Estilo de Fuente	Normal: Para el contenido en general Cursiva: Para el encabezado y pie de página Para las Consideraciones importantes (Ítem 3 del cuadro anterior)
4	Color de Fuente	Automático: Para el contenido en general Azul : Para las Consideraciones importantes (Ítem 3 del cuadro anterior)
5	Tamaño de Letra	16 : Para las dos primeras hojas de las Secciones General y Específica 11 : Para el nombre de los Capítulos. 10 : Para el cuerpo del documento en general 9 : Para el encabezado y pie de página Para el contenido de los cuadros, pudiendo variar, según la necesidad 8 : Para las Notas al pie
6	Alineación	Justificada: Para el contenido en general y notas al pie. Centrada : Para la primera página, los títulos de las Secciones y nombres de los Capítulos)
7	Interlineado	Sencillo
8	Espaciado	Anterior : 0 Posterior : 0
9	Subrayado	Para los nombres de las Secciones y para resaltar o hacer hincapié en algún concepto

INSTRUCCIONES DE USO:

- Una vez registrada la información solicitada dentro de los corchetes sombreados en gris, el texto deberá quedar en letra tamaño 10, con estilo normal, sin formato de negrita y sin sombreado.
- La nota **IMPORTANTE** no puede ser modificada ni eliminada en la Sección General. En el caso de la Sección Específica debe seguirse la instrucción que se indica en dicha nota.

Elaboradas en enero de 2019
Modificadas en junio y diciembre de 2019, julio de 2020 y julio 2021



MUNICIPALIDAD DISTRITAL DE CHILLIA



PATAZ – LA LIBERTAD
LICITACIÓN PÚBLICA N° 001-2022-MDCH/CS
PRIMERA CONVOCATORIA

BASES ESTÁNDAR DE LICITACIÓN PÚBLICA PARA LA CONTRATACIÓN DE LA EJECUCIÓN DE OBRAS¹

LICITACIÓN PÚBLICA N° 001-2022-MDCH/CS

PRIMERA CONVOCATORIA

CONTRATACIÓN DE LA EJECUCIÓN DE LA OBRA:

**“RECUPERACION DE LOS SERVICIOS DE RECREACION PUBLICA
PLAZA CENTRAL Y MEJORAMIENTO DE PISTAS, VEREDAS DEL
DISTRITO DE CHILLIA - PROVINCIA DE PATAZ - DEPARTAMENTO
DE LA LIBERTAD” CODIGO DEL PROYECTO: 2540994**

¹ Estas bases se utilizarán para la contratación de la ejecución de obras. Para tal efecto, se deberá tener en cuenta la siguiente definición:

Obra: Construcción, reconstrucción, remodelación, mejoramiento, demolición, renovación, ampliación y habilitación de bienes inmuebles, tales como edificaciones, estructuras, excavaciones, perforaciones, carreteras, puentes, entre otros, que requieren dirección técnica, expediente técnico, mano de obra, materiales y/o equipos.



MUNICIPALIDAD DISTRITAL DE CHILLIA



PATAZ – LA LIBERTAD LICITACIÓN PÚBLICA N° 001-2022-MDCH/CS PRIMERA CONVOCATORIA

DEBER DE COLABORACIÓN

La Entidad y todo proveedor que se someta a las presentes Bases, sea como participante, postor y/o contratista, deben conducir su actuación conforme a los principios previstos en la Ley de Contrataciones del Estado.

En este contexto, se encuentran obligados a prestar su colaboración al OSCE y a la Secretaría Técnica de la Comisión de Defensa de la Libre Competencia del INDECOPI, en todo momento según corresponda a sus competencias, a fin de comunicar presuntos casos de fraude, colusión y corrupción por parte de los funcionarios y servidores de la Entidad, así como los proveedores y demás actores que participan en el proceso de contratación.

De igual forma, deben poner en conocimiento del OSCE y a la Secretaría Técnica de la Comisión de Defensa de la Libre Competencia del INDECOPI los indicios de conductas anticompetitivas que se presenten durante el proceso de contratación, en los términos del Decreto Legislativo N° 1034, "Ley de Represión de Conductas Anticompetitivas", o norma que la sustituya, así como las demás normas de la materia.

La Entidad y todo proveedor que se someta a las presentes Bases, sea como participante, postor y/o contratista del proceso de contratación deben permitir al OSCE o a la Secretaría Técnica de la Comisión de Defensa de la Libre Competencia del INDECOPI el acceso a la información referida a las contrataciones del Estado que sea requerida, prestar testimonio o absolución de posiciones que se requieran, entre otras formas de colaboración.



MUNICIPALIDAD DISTRICTAL DE CHILLIA



PATAZ – LA LIBERTAD
LICITACIÓN PÚBLICA N° 001-2022-MDCH/CS
PRIMERA CONVOCATORIA

SECCIÓN GENERAL

DISPOSICIONES COMUNES DEL PROCEDIMIENTO DE SELECCIÓN

(ESTA SECCIÓN NO DEBE SER MODIFICADA EN NINGÚN EXTREMO, BAJO SANCIÓN DE NULIDAD)



MUNICIPALIDAD DISTRITAL DE CHILLIA



PATAZ – LA LIBERTAD LICITACIÓN PÚBLICA N° 001-2022-MDCH/CS PRIMERA CONVOCATORIA

CAPÍTULO I ETAPAS DEL PROCEDIMIENTO DE SELECCIÓN

1.1. REFERENCIAS

Cuando en el presente documento se mencione la palabra Ley, se entiende que se está haciendo referencia a la Ley N° 30225, Ley de Contrataciones del Estado, y cuando se mencione la palabra Reglamento, se entiende que se está haciendo referencia al Reglamento de la Ley de Contrataciones del Estado aprobado por Decreto Supremo N° 344-2018-EF.

Las referidas normas incluyen sus respectivas modificaciones, de ser el caso.

1.2. CONVOCATORIA

Se realiza a través de su publicación en el SEACE de conformidad con lo señalado en el artículo 54 del Reglamento, en la fecha señalada en el calendario del procedimiento de selección, debiendo adjuntar las bases.

1.3. REGISTRO DE PARTICIPANTES

El registro de participantes se realiza conforme al artículo 55 del Reglamento. En el caso de un consorcio, basta que se registre uno (1) de sus integrantes.

Importante

- *Para registrarse como participante en un procedimiento de selección convocado por las Entidades del Estado Peruano, es necesario que los proveedores cuenten con inscripción vigente y estar habilitados ante el Registro Nacional de Proveedores (RNP) que administra el Organismo Supervisor de las Contrataciones del Estado (OSCE). Para obtener mayor información, se puede ingresar a la siguiente dirección electrónica: www.rnp.gob.pe.*
- *Los proveedores que deseen registrar su participación deben ingresar al SEACE utilizando su Certificado SEACE (usuario y contraseña). Asimismo, deben observar las instrucciones señaladas en el documento de orientación "Guía para el registro de participantes electrónico" publicado en <https://www2.seace.gob.pe/>.*
- *En caso los proveedores no cuenten con inscripción vigente en el RNP y/o se encuentren inhabilitados o suspendidos para ser participantes, postores y/o contratistas, el SEACE restringirá su registro, quedando a potestad de estos intentar nuevamente registrar su participación en el procedimiento de selección en cualquier otro momento, dentro del plazo establecido para dicha etapa, siempre que haya obtenido la vigencia de su inscripción o quedado sin efecto la sanción que le impuso el Tribunal de Contrataciones del Estado.*

1.4. FORMULACIÓN DE CONSULTAS Y OBSERVACIONES A LAS BASES

La formulación de consultas y observaciones a las bases se efectúa de conformidad con lo establecido en los numerales 72.1 y 72.2 del artículo 72 del Reglamento.

1.5. ABSOLUCIÓN DE CONSULTAS, OBSERVACIONES E INTEGRACIÓN DE BASES

La absolución de consultas, observaciones e integración de las bases se realizan conforme a las disposiciones previstas en los numerales 72.4 y 72.5 del artículo 72 del Reglamento.



MUNICIPALIDAD DISTRITAL DE CHILLIA



PATAZ – LA LIBERTAD LICITACIÓN PÚBLICA N° 001-2022-MDCH/CS PRIMERA CONVOCATORIA

Importante

- *No se absolverán consultas y observaciones a las bases que se presenten en forma física.*
- *Cuando exista divergencia entre lo indicado en el pliego de absolución de consultas y observaciones y la integración de bases, prevalece lo absuelto en el referido pliego; sin perjuicio, del deslinde de responsabilidades correspondiente.*

1.6. ELEVACIÓN AL OSCE DEL PLIEGO DE ABSOLUCIÓN DE CONSULTAS Y OBSERVACIONES E INTEGRACIÓN DE BASES

Los cuestionamientos al pliego de absolución de consultas y observaciones así como a las bases integradas por supuestas vulneraciones a la normativa de contrataciones, a los principios que rigen la contratación pública u otra normativa que tenga relación con el objeto de la contratación, pueden ser elevados al OSCE, de acuerdo a lo indicado en los numerales del 72.8 al 72.11 del artículo 72 del Reglamento.

La solicitud de elevación para emisión de Pronunciamiento se presenta ante la Entidad, la cual debe remitir al OSCE el expediente completo, de acuerdo a lo señalado en el artículo 124 del TUO de la Ley 27444, aprobado por Decreto Supremo N° 004-2019-JUS, al día hábil siguiente de recibida dicha solicitud.

Advertencia

La solicitud de elevación al OSCE de los cuestionamientos al pliego de absolución de consultas y observaciones, así como a las Bases integradas, se realiza de manera electrónica a través del SEACE, a partir de la oportunidad en que establezca el OSCE mediante comunicado.

Importante

Constituye infracción pasible de sanción según lo previsto en el literal n) del numeral 50.1 del artículo 50 de la Ley, presentar cuestionamientos maliciosos o manifiestamente infundados al pliego de absolución de consultas y/u observaciones.

1.7. FORMA DE PRESENTACIÓN DE OFERTAS

Las ofertas se presentan conforme lo establecido en el artículo 59 del Reglamento.

Las declaraciones juradas, formatos o formularios previstos en las bases que conforman la oferta deben estar debidamente firmados por el postor (firma manuscrita). Los demás documentos deben ser visados por el postor. En el caso de persona jurídica, por su representante legal, apoderado o mandatario designado para dicho fin y, en el caso de persona natural, por este o su apoderado. No se acepta el pegado de la imagen de una firma o visto. Las ofertas se presentan foliadas.

Importante



MUNICIPALIDAD DISTRITAL DE CHILLIA



PATAZ – LA LIBERTAD LICITACIÓN PÚBLICA N° 001-2022-MDCH/CS PRIMERA CONVOCATORIA

- *Los formularios electrónicos que se encuentran en el SEACE y que los proveedores deben llenar para presentar sus ofertas, tienen carácter de declaración jurada.*
- *En caso la información contenida en los documentos escaneados que conforman la oferta no coincida con lo declarado a través del SEACE, prevalece la información declarada en los documentos escaneados.*
- *No se tomarán en cuenta las ofertas que se presenten en físico a la Entidad.*

1.8. PRESENTACIÓN Y APERTURA DE OFERTAS

El participante presentará su oferta de manera electrónica a través del SEACE, desde las 00:01 horas hasta las 23:59 horas del día establecido para el efecto en el cronograma del procedimiento; adjuntando el archivo digitalizado que contenga los documentos que conforman la oferta de acuerdo a lo requerido en las bases.

El participante debe verificar antes de su envío, bajo su responsabilidad, que el archivo pueda ser descargado y su contenido sea legible.

Importante

Los integrantes de un consorcio no pueden presentar ofertas individuales ni conformar más de un consorcio en un procedimiento de selección, o en un determinado ítem cuando se trate de procedimientos de selección según relación de ítems.

En la apertura electrónica de la oferta, el comité de selección, verifica la presentación de lo exigido en la sección específica de las bases, de conformidad con el numeral 73.2 del artículo 73 del Reglamento. De no cumplir con lo requerido, la oferta se considera no admitida.

Asimismo, el comité de selección declara no admitidas las ofertas que se encuentran por debajo del noventa por ciento (90%) del valor referencial o que excedan en más del diez por ciento (10%) del valor referencial.

1.9. EVALUACIÓN DE LAS OFERTAS

La evaluación consiste en la aplicación de los factores de evaluación previstos en el Capítulo IV de la sección específica de las bases a las ofertas admitidas, con el objeto de determinar la oferta con el mejor puntaje y el orden de prelación de las ofertas.

Para determinar la oferta con el mejor puntaje, se toma en cuenta lo indicado en el numeral 74.2 del artículo 74 del Reglamento.

El desempate mediante sorteo se realiza de manera electrónica a través del SEACE.

Importante

En el caso de procedimientos de selección por relación de ítems cuando la obra se ejecute fuera de la provincia de Lima y Callao y el monto del valor referencial de algún ítem no supere los novecientos mil Soles (S/ 900,000.00), a solicitud del postor se asigna una bonificación equivalente al diez por ciento (10%) sobre el puntaje total obtenido en dicho ítem por los postores con domicilio en la provincia donde se ejecuta la obra, o en las provincias colindantes, sean o no pertenecientes al mismo departamento o región. El domicilio es el consignado en la constancia de inscripción ante el RNP².

² La constancia de inscripción electrónica se visualizará en el portal web del Registro Nacional de Proveedores: www.mpp.gob.pe



MUNICIPALIDAD DISTRITAL DE CHILLIA



PATAZ – LA LIBERTAD LICITACIÓN PÚBLICA N° 001-2022-MDCH/CS PRIMERA CONVOCATORIA

1.10. CALIFICACIÓN DE OFERTAS

Luego de culminada la evaluación, el comité de selección califica a los postores que obtuvieron el primer, segundo, tercer y cuarto lugar, según el orden de prelación, verificando que cumplan con los requisitos de calificación detallados en el numeral 3.2 del Capítulo III de la sección específica de las bases. La oferta del postor que no cumpla con los requisitos de calificación es descalificada.

Si alguno de los cuatro (4) postores no cumple con los requisitos de calificación, se aplica lo establecido en los numerales 75.2 y 75.3 del artículo 75 del Reglamento.

1.11. SUBSANACIÓN DE LAS OFERTAS

La subsanación de las ofertas se sujeta a lo establecido en el artículo 60 del Reglamento. La corrección aritmética a la que hace referencia el numeral 60.4 de dicho artículo procede para la ejecución de obras a suma alzada.

El plazo que se otorgue para la subsanación no puede ser inferior a un (1) día hábil.

La solicitud de subsanación se realiza de manera electrónica a través del SEACE y será remitida al correo electrónico consignado por el postor al momento de realizar su inscripción en el RNP, siendo su responsabilidad el permanente seguimiento de las notificaciones a dicho correo. La notificación de la solicitud se entiende efectuada el día de su envío al correo electrónico.

La presentación de las subsanaciones se realiza a través del SEACE. No se tomará en cuenta la subsanación que se presente en físico a la Entidad.

1.12. RECHAZO DE LAS OFERTAS

Previo al otorgamiento de la buena pro, el comité de selección revisa las ofertas económicas que cumplen los requisitos de calificación, de conformidad con lo establecido para el rechazo de ofertas, previsto en los numerales 68.5 y 68.6 del artículo 68 del Reglamento, de ser el caso.

De rechazarse alguna de las ofertas calificadas, el comité de selección revisa el cumplimiento de los requisitos de calificación de los postores que siguen en el orden de prelación, en caso las hubiere.

1.13. OTORGAMIENTO DE LA BUENA PRO

Definida la oferta ganadora, el comité de selección otorga la buena pro, mediante su publicación en el SEACE, incluyendo el cuadro comparativo y las actas debidamente motivadas de los resultados de la admisión, no admisión, evaluación, calificación, descalificación y el otorgamiento de la buena pro.

1.14. CONSENTIMIENTO DE LA BUENA PRO

Cuando se hayan presentado dos (2) o más ofertas, el consentimiento de la buena pro se produce a los ocho (8) días hábiles siguientes de la notificación de su otorgamiento, sin que los postores hayan ejercido el derecho de interponer el recurso de apelación.



MUNICIPALIDAD DISTRITAL DE CHILLIA



PATAZ – LA LIBERTAD LICITACIÓN PÚBLICA N° 001-2022-MDCH/CS PRIMERA CONVOCATORIA

En caso que se haya presentado una sola oferta, el consentimiento de la buena pro se produce el mismo día de la notificación de su otorgamiento.

El consentimiento del otorgamiento de la buena pro se publica en el SEACE al día hábil siguiente de producido.

Importante

Una vez consentido el otorgamiento de la buena pro, el órgano encargado de las contrataciones o el órgano de la Entidad al que se haya asignado tal función realiza la verificación de la oferta presentada por el postor ganador de la buena pro conforme lo establecido en el numeral 64.6 del artículo 64 del Reglamento.



MUNICIPALIDAD DISTRITAL DE CHILLIA



PATAZ – LA LIBERTAD
LICITACIÓN PÚBLICA N° 001-2022-MDCH/CS
PRIMERA CONVOCATORIA

CAPÍTULO II SOLUCIÓN DE CONTROVERSIAS DURANTE EL PROCEDIMIENTO DE SELECCIÓN

2.1. RECURSO DE APELACIÓN

A través del recurso de apelación se pueden impugnar los actos dictados durante el desarrollo del procedimiento de selección hasta antes del perfeccionamiento del contrato.

El recurso de apelación se presenta ante y es resuelto por el Tribunal de Contrataciones del Estado.

Los actos que declaren la nulidad de oficio, la cancelación del procedimiento de selección y otros actos emitidos por el Titular de la Entidad que afecten la continuidad de este, se impugnan ante el Tribunal de Contrataciones del Estado.

Importante

- *Una vez otorgada la buena pro, el comité de selección, está en la obligación de permitir el acceso de los participantes y postores al expediente de contratación, salvo la información calificada como secreta, confidencial o reservada por la normativa de la materia, a más tardar dentro del día siguiente de haberse solicitado por escrito.*
Luego de otorgada la buena pro no se da a conocer las ofertas cuyos requisitos de calificación no fueron analizados y revisados por el comité de selección.
- *A efectos de recoger la información de su interés, los postores pueden valerse de distintos medios, tales como: (i) la lectura y/o toma de apuntes, (ii) la captura y almacenamiento de imágenes, e incluso (iii) pueden solicitar copia de la documentación obrante en el expediente, siendo que, en este último caso, la Entidad deberá entregar dicha documentación en el menor tiempo posible, previo pago por tal concepto.*
- *El recurso de apelación se presenta ante la Mesa de Partes del Tribunal o ante las oficinas desconcentradas del OSCE.*

2.2. PLAZOS DE INTERPOSICIÓN DEL RECURSO DE APELACIÓN

La apelación contra el otorgamiento de la buena pro o contra los actos dictados con anterioridad a ella se interpone dentro de los ocho (8) días hábiles siguientes de haberse notificado el otorgamiento de la buena pro.

La apelación contra los actos dictados con posterioridad al otorgamiento de la buena pro, contra la declaración de nulidad, cancelación y declaratoria de desierto del procedimiento, se interpone dentro de los ocho (8) días hábiles siguientes de haberse tomado conocimiento del acto que se desea impugnar.



MUNICIPALIDAD DISTRITAL DE CHILLIA



PATAZ – LA LIBERTAD LICITACIÓN PÚBLICA N° 001-2022-MDCH/CS PRIMERA CONVOCATORIA

CAPÍTULO III DEL CONTRATO

3.1. PERFECCIONAMIENTO DEL CONTRATO

Los plazos y el procedimiento para perfeccionar el contrato se realiza conforme a lo indicado en el artículo 141 del Reglamento.

Para perfeccionar el contrato, el postor ganador de la buena pro debe presentar los documentos señalados en los artículos 139 y 175 del Reglamento, así como los previstos en la sección específica de las bases.

3.2. GARANTÍAS

Las garantías que deben otorgar los postores y/o contratistas, según corresponda, son las de fiel cumplimiento del contrato y por los adelantos.

3.2.1. GARANTÍA DE FIEL CUMPLIMIENTO

Como requisito indispensable para perfeccionar el contrato, el postor ganador debe entregar a la Entidad la garantía de fiel cumplimiento del mismo por una suma equivalente al diez por ciento (10%) del monto del contrato original. Esta se mantiene vigente hasta el consentimiento de la liquidación final.

3.2.2. GARANTÍA DE FIEL CUMPLIMIENTO POR PRESTACIONES ACCESORIAS

En las contrataciones que conllevan la ejecución de prestaciones accesorias, tales como mantenimiento, reparación o actividades afines, se otorga una garantía adicional por una suma equivalente al diez por ciento (10%) del monto del contrato de la prestación accesorio, la misma que debe ser renovada periódicamente hasta el cumplimiento total de las obligaciones garantizadas.

3.2.3. GARANTÍA POR ADELANTO

En caso se haya previsto en la sección específica de las bases la entrega de adelantos, el contratista debe presentar una garantía emitida por idéntico monto conforme a lo estipulado en el artículo 153 del Reglamento.

3.3. REQUISITOS DE LAS GARANTÍAS

Las garantías que se presenten deben ser incondicionales, solidarias, irrevocables y de realización automática en el país, al solo requerimiento de la Entidad. Asimismo, deben ser emitidas por empresas que se encuentren bajo la supervisión directa de la Superintendencia de Banca, Seguros y Administradoras Privadas de Fondos de Pensiones y que cuenten con clasificación de riesgo B o superior. Asimismo, deben estar autorizadas para emitir garantías; o estar consideradas en la última lista de bancos extranjeros de primera categoría que periódicamente publica el Banco Central de Reserva del Perú.

Importante



MUNICIPALIDAD DISTRITAL DE CHILLIA



PATAZ – LA LIBERTAD LICITACIÓN PÚBLICA N° 001-2022-MDCH/CS PRIMERA CONVOCATORIA

Corresponde a la Entidad verificar que las garantías presentadas por el postor ganador de la buena pro y/o contratista cumplan con los requisitos y condiciones necesarios para su aceptación y eventual ejecución; sin perjuicio de la determinación de las responsabilidades funcionales que correspondan.

Advertencia

Los funcionarios de las Entidades no deben aceptar garantías emitidas bajo condiciones distintas a las establecidas en el presente numeral, debiendo tener en cuenta lo siguiente:

1. La clasificadora de riesgo que asigna la clasificación a la empresa que emite la garantía debe encontrarse listada en el portal web de la SBS (<http://www.sbs.gob.pe/sistema-financiero/clasificadoras-de-riesgo>).

2. Se debe identificar en la página web de la clasificadora de riesgo respectiva, cuál es la clasificación vigente de la empresa que emite la garantía, considerando la vigencia a la fecha de emisión de la garantía.

3. Para fines de lo establecido en el artículo 148 del Reglamento, la clasificación de riesgo B, incluye las clasificaciones B+ y B.

4. Si la empresa que otorga la garantía cuenta con más de una clasificación de riesgo emitida por distintas empresas listadas en el portal web de la SBS, bastará que en una de ellas cumpla con la clasificación mínima establecida en el Reglamento.

En caso exista alguna duda sobre la clasificación de riesgo asignada a la empresa emisora de la garantía, se deberá consultar a la clasificadora de riesgos respectiva.

De otro lado, además de cumplir con el requisito referido a la clasificación de riesgo, a efectos de verificar si la empresa emisora se encuentra autorizada por la SBS para emitir garantías, debe revisarse el portal web de dicha Entidad (<http://www.sbs.gob.pe/sistema-financiero/relacion-de-empresas-que-se-encuentran-autorizadas-a-emitar-cartas-fianza>).

Los funcionarios competentes deben verificar la autenticidad de la garantía a través de los mecanismos establecidos (consulta web, teléfono u otros) por la empresa emisora.

3.4. EJECUCIÓN DE GARANTÍAS

La Entidad puede solicitar la ejecución de las garantías conforme a los supuestos contemplados en el artículo 155 del Reglamento.

3.5. ADELANTOS

La Entidad puede establecer la entrega de adelantos directos y adelantos para materiales o insumos, de conformidad con el artículo 180 del Reglamento, siempre que ello haya sido previsto en la sección específica de las bases.

Asimismo, la Entidad puede establecer la obligación de constituir un fideicomiso para el manejo de los recursos que el contratista reciba a título de adelanto, de acuerdo al procedimiento, plazos y requisitos señalados en los artículos 184 y 185 del Reglamento.

3.6. VALORIZACIONES

Las valorizaciones son la cuantificación económica de un avance físico en la ejecución de la obra, realizada en un período determinado, tienen el carácter de pagos a cuenta y son elaboradas el último día de cada período previsto en la sección específica de las bases, por el inspector o supervisor, según corresponda y el contratista.



MUNICIPALIDAD DISTRITAL DE CHILLIA



PATAZ – LA LIBERTAD LICITACIÓN PÚBLICA N° 001-2022-MDCH/CS PRIMERA CONVOCATORIA

En caso se haya suscrito contrato con un consorcio, el pago de las valorizaciones se realizará a quien se indique en el contrato de consorcio.

Advertencia

En caso de retraso en los pagos a cuenta o pago final por parte de la Entidad, salvo que se deba a caso fortuito o fuerza mayor, esta reconoce al contratista los intereses legales correspondientes, de conformidad con el artículo 39 de la Ley y los artículos 1244, 1245 y 1246 del Código Civil, debiendo repetir contra los responsables de la demora injustificada.

3.7. REAJUSTES

Los reajustes se calculan conforme lo indicado en el numeral 38.3 del artículo 38 y el artículo 195 del Reglamento.

Importante

Tanto la elaboración como la aplicación de las fórmulas polinómicas se sujetan a lo dispuesto en el Decreto Supremo N° 011-79-VC y sus modificatorias, ampliatorias y complementarias.

3.8. PENALIDADES

3.12.1. PENALIDAD POR MORA EN LA EJECUCIÓN DE LA PRESTACIÓN

En caso de retraso injustificado del contratista en la ejecución de las prestaciones objeto del contrato, la Entidad le aplica automáticamente una penalidad por mora por cada día de atraso, de conformidad con el artículo 162 del Reglamento.

3.12.2. OTRAS PENALIDADES

La Entidad puede establecer penalidades distintas a la mencionada en el numeral precedente, según lo previsto en el artículo 163 del Reglamento y lo indicado en la sección específica de las bases.

Estos dos tipos de penalidades se calculan en forma independiente y pueden alcanzar cada una un monto máximo equivalente al diez por ciento (10%) del monto del contrato vigente, o de ser el caso, del ítem que debió ejecutarse.

3.9. INCUMPLIMIENTO DEL CONTRATO

Las causales para la resolución del contrato, serán aplicadas de conformidad con el artículo 36 de la Ley y 164 del Reglamento.

3.10. DISPOSICIONES FINALES

Todos los demás aspectos del presente procedimiento no contemplados en las bases se regirán supletoriamente por la Ley y su Reglamento, así como por las disposiciones legales vigentes.



MUNICIPALIDAD DISTRICTAL DE CHILLIA



PATAZ – LA LIBERTAD
LICITACIÓN PÚBLICA N° 001-2022-MDCH/CS
PRIMERA CONVOCATORIA

SECCIÓN ESPECÍFICA

CONDICIONES ESPECIALES DEL PROCEDIMIENTO DE SELECCIÓN

(EN ESTA SECCIÓN LA ENTIDAD DEBERÁ COMPLETAR LA INFORMACIÓN EXIGIDA, DE ACUERDO A LAS INSTRUCCIONES INDICADAS)



MUNICIPALIDAD DISTRITAL DE CHILLIA



PATAZ – LA LIBERTAD LICITACIÓN PÚBLICA N° 001-2022-MDCH/CS PRIMERA CONVOCATORIA

CAPÍTULO I GENERALIDADES

1.1. ENTIDAD CONVOCANTE

Nombre : MUNICIPALIDAD DISTRITAL DE CHILLIA.
RUC N° : 20187651361
Domicilio legal : JR. MIRAFLORES NRO. S/N LA LIBERTAD – PATAZ - CHILLIA
Teléfono: : 949220631
Correo electrónico: : LOGISTICA@MUNICHILLIA.GOB.PE

1.2. OBJETO DE LA CONVOCATORIA

El presente procedimiento de selección tiene por objeto la contratación de la ejecución de la obra “RECUPERACION DE LOS SERVICIOS DE RECREACION PUBLICA PLAZA CENTRAL Y MEJORAMIENTO DE PISTAS, VEREDAS DEL DISTRITO DE CHILLIA - PROVINCIA DE PATAZ - DEPARTAMENTO DE LA LIBERTAD” CODIGO DEL PROYECTO: 2540994.

1.3. VALOR REFERENCIAL³

El valor referencial asciende a **S/ 3,645,747.99 (TRES MILLONES SEISCIENTOS CUARENTA Y CINCO MIL SETECIENTOS CUARENTA Y SIETE Y 99/100 SOLES)**, incluidos los impuestos de Ley y cualquier otro concepto que incida en el costo total de la ejecución de la obra. El valor referencial ha sido calculado al mes de enero del 2022 (10/01/2022).

Valor Referencial (VR)	Límites ⁴	
	Inferior	Superior
S/ 3,645,747.99 (TRES MILLONES SEISCIENTOS CUARENTA Y CINCO MIL SETECIENTOS CUARENTA Y SIETE Y 99/100 SOLES)	S/ 3,281,173.20 (TRES MILLONES DOSCIENTOS OCHENTA Y UN MIL CIENTO SETENTA Y TRES Y 20/100 SOLES)	S/ 4,010,322.78 (CUATRO MILLONES DIEZ MIL TRESCIENTOS VEINTIDOS Y 78/100 SOLES)

Importante

El precio de las ofertas no puede exceder los límites del valor referencial de conformidad con el numeral 28.2 del artículo 28 de la Ley.

1.4. EXPEDIENTE DE CONTRATACIÓN

Documento y fecha de aprobación del expediente de contratación : Resolución de Alcaldía N° 059-2022-MDCH-A de 04.02.2022
Documento y fecha de aprobación del expediente técnico : Resolución de Alcaldía N° 028-2022-MDCH-A de 27.01.2022

³ El monto del valor referencial indicado en esta sección de las bases no debe diferir del monto del valor referencial consignado en la ficha del procedimiento en el SEACE. No obstante, de existir contradicción entre estos montos, primará el monto del valor referencial indicado en las bases aprobadas.

⁴ De acuerdo a lo señalado en el artículo 48 del Reglamento, estos límites se calculan considerando dos (2) decimales. Para ello, si el límite inferior tiene más de dos (2) decimales, se aumenta en un dígito el valor del segundo decimal; en el caso del límite superior, se considera el valor del segundo decimal sin efectuar el redondeo.



MUNICIPALIDAD DISTRITAL DE CHILLIA



PATAZ – LA LIBERTAD LICITACIÓN PÚBLICA N° 001-2022-MDCH/CS PRIMERA CONVOCATORIA

1.5. FUENTE DE FINANCIAMIENTO

RECURSOS DETERMINADOS

Importante

La fuente de financiamiento debe corresponder a aquella prevista en la Ley de Equilibrio Financiero del Presupuesto del Sector Público del año fiscal en el cual se convoca el procedimiento de selección.

1.6. SISTEMA DE CONTRATACIÓN

El presente procedimiento se rige por el sistema de A SUMA ALZADA, de acuerdo con lo establecido en el expediente de contratación respectivo.

1.7. MODALIDAD DE EJECUCIÓN

NO APLICA

1.8. ALCANCES DEL REQUERIMIENTO

El alcance de la ejecución de la obra está definido en el Capítulo III de la presente sección de las bases.

1.9. PLAZO DE EJECUCIÓN DE LA OBRA

El plazo de ejecución de la obra materia de la presente convocatoria, es de CIENTO OCHENTA (180) días calendario, en concordancia con lo establecido en el expediente de contratación y en el expediente técnico de obra

1.10. COSTO DE REPRODUCCIÓN Y ENTREGA DE BASES Y DEL EXPEDIENTE TÉCNICO DE LA OBRA

Los participantes registrados tienen el derecho a recabar las bases y el expediente técnico de la obra en versión impresa o digital, según su elección, para cuyo efecto deben:

Pagar en	:	Cajá de la Entidad
Recoger en	:	La Oficina de Abastecimiento y Logística de la Municipalidad Distrital de Chillia.
Costo de bases	:	Impresa: Impresa: S/ 5.00 (Cinco con 00/100 Soles).
Costo del expediente	:	Impreso: S/ 150.00 (Ciento Cincuenta con 00/100 Soles).
técnico	:	Digital: S/ 5.00 (Cinco con 00/100 Soles).

Las bases y el expediente técnico se entregan inmediatamente después de realizado el pago correspondiente. Excepcionalmente, el expediente técnico en versión impresa puede ser entregado dentro del plazo máximo de un (1) día hábil de efectuado el pago.

Importante



MUNICIPALIDAD DISTRITAL DE CHILLIA



PATAZ – LA LIBERTAD LICITACIÓN PÚBLICA N° 001-2022-MDCH/CS PRIMERA CONVOCATORIA

- *La Entidad debe entregar una constancia o formulario de cargos en donde consta que el participante recibió el expediente técnico completo. Dicha constancia o formulario debe incluir un índice del contenido del expediente técnico y número de folios correspondientes.*
- *El costo de entrega del ejemplar de las bases y del expediente técnico, no puede exceder el costo de su reproducción.*

Advertencia

Las Entidades deben cautelar bajo responsabilidad que la versión impresa y digital del expediente técnico correspondan a la versión original del expediente técnico aprobado.

1.11. ACCESO VIRTUAL AL EXPEDIENTE TÉCNICO DE LA OBRA

El expediente técnico de la obra en versión digital se encuentra publicado en el SEACE, obligatoriamente, desde la fecha de la convocatoria del presente procedimiento de selección.

Adicionalmente, el expediente técnico se encuentra publicado <https://munichillia.gob.pe/portal/>, el cual es de acceso libre y gratuito.

1.12. BASE LEGAL

- Ley de Presupuesto del Sector Público para el Año Fiscal 2022.
- Ley para el Equilibrio Financiero del Presupuesto del Sector Público para el Año Fiscal 2022.
- Decreto Supremo N° 011-79-VC. –
- Decreto Supremo N° 082-2019-EF, que aprueba el TUO de la Ley N° 30225, Ley de Contrataciones del Estado.
- Decreto Supremo N° 344-2018-EF, que aprueba el Reglamento de la Ley de Contrataciones del Estado y modificatorias.
- Ley N° 27806, Ley de Transparencia y de Acceso a la Información Pública.
- Ley N° 27444 – Ley de Procedimiento Administrativo General
- Decreto Supremo N° 004-2019-JUS - Texto Único Ordenado de la Ley N° 27444, Ley del Procedimiento Administrativo General
- Resolución Directoral N° 006-2020-EF/54.01. Disponen reinicio de plazos de procedimientos en materia de adquisiciones
- Decreto Supremo N° 103-2020-EF. Decreto Supremo que establece disposiciones reglamentarias para la tramitación de los procedimientos de selección que se reinicien en el marco del Texto Único Ordenado de la Ley N° 30225

Las referidas normas incluyen sus respectivas modificaciones, de ser el caso.



MUNICIPALIDAD DISTRITAL DE CHILLIA



PATAZ – LA LIBERTAD LICITACIÓN PÚBLICA N° 001-2022-MDCH/CS PRIMERA CONVOCATORIA

CAPÍTULO II DEL PROCEDIMIENTO DE SELECCIÓN

2.1. CALENDARIO DEL PROCEDIMIENTO DE SELECCIÓN

Según el cronograma de la ficha de selección de la convocatoria publicada en el SEACE.

Importante

De conformidad con la vigesimosegunda Disposición Complementaria Final del Reglamento, en caso la Entidad (Ministerios y sus organismos públicos, programas o proyectos adscritos) haya difundido el requerimiento a través del SEACE siguiendo el procedimiento establecido en dicha disposición, no procede formular consultas u observaciones al requerimiento.

2.2. CONTENIDO DE LAS OFERTAS

La oferta contendrá, además de un índice de documentos⁵, la siguiente documentación:

2.2.1. Documentación de presentación obligatoria

2.2.1.1. Documentos para la admisión de la oferta

- Declaración jurada de datos del postor. (**Anexo N° 1**)
- Documento que acredite la representación de quien suscribe la oferta.

En caso de persona jurídica, copia del certificado de vigencia de poder del representante legal, apoderado o mandatario designado para tal efecto.

En caso de persona natural, copia del documento nacional de identidad o documento análogo, o del certificado de vigencia de poder otorgado por persona natural, del apoderado o mandatario, según corresponda.

En el caso de consorcios, este documento debe ser presentado por cada uno de los integrantes del consorcio que suscriba la promesa de consorcio, según corresponda.

Advertencia

De acuerdo con el artículo 4 del Decreto Legislativo N° 1246, las Entidades están prohibidas de exigir a los administrados o usuarios la información que puedan obtener directamente mediante la interoperabilidad a que se refieren los artículos 2 y 3 de dicho Decreto Legislativo. En esa medida, si la Entidad es usuaria de la Plataforma de Interoperabilidad del Estado – PIDE⁶ y siempre que el servicio web se encuentre activo en el Catálogo de Servicios de dicha plataforma, no corresponderá exigir el certificado de vigencia de poder y/o documento nacional de identidad.

- Declaración jurada de acuerdo con el literal b) del artículo 52 del Reglamento. (**Anexo N° 2**)
- Declaración jurada de cumplimiento del Expediente Técnico, según el numeral 3.1 del Capítulo III de la presente sección. (**Anexo N° 3**)

⁵ La omisión del índice no determina la no admisión de la oferta.

⁶ Para mayor información de las Entidades usuarias y del Catálogo de Servicios de la Plataforma de Interoperabilidad del Estado – PIDE ingresar al siguiente enlace <https://www.gobiernodigital.gob.pe/interoperabilidad/>



MUNICIPALIDAD DISTRITAL DE CHILLIA



PATAZ – LA LIBERTAD LICITACIÓN PÚBLICA N° 001-2022-MDCH/CS PRIMERA CONVOCATORIA

- e) Declaración jurada de plazo de ejecución de la obra. **(Anexo N° 4)**
- f) Promesa de consorcio con firmas legalizadas, de ser el caso, en la que se consigne los integrantes, el representante común, el domicilio común y las obligaciones a las que se compromete cada uno de los integrantes del consorcio así como el porcentaje equivalente a dichas obligaciones. **(Anexo N° 5)**
- g) El precio de la oferta en SOLES y:
 - ✓ El desagregado de partidas, cuando el procedimiento se haya convocado a suma alzada.
 - ✓ Los precios unitarios, considerando las partidas según lo previsto en el último párrafo del literal b) del artículo 35 del Reglamento.

Asimismo, la oferta incluye el monto de la prestación accesoria, cuando corresponda. **(Anexo N° 6)**

El precio total de la oferta y los subtotales que lo componen deben ser expresados con dos (2) decimales. Los precios unitarios pueden ser expresados con más de dos (2) decimales.

Importante

- *El comité de selección no puede incorporar documentos adicionales para la admisión de la oferta a los establecidos en este acápite.*
- *El análisis de precios unitarios y el detalle de los gastos generales fijos y variables de la oferta se presentan para el perfeccionamiento del contrato.*
- *El comité de selección declara no admitidas las ofertas que no se encuentren dentro de los límites del valor referencial previstos en el numeral 28.2 del artículo 28 de la Ley. Asimismo, verifica la presentación de los documentos requeridos. De no cumplir con lo requerido, la oferta se considera no admitida.*

2.2.1.2. Documentos para acreditar los requisitos de calificación

Incorporar en la oferta los documentos que acreditan los “**Requisitos de Calificación**” que se detallan en el numeral 3.2 del Capítulo III de la presente sección de las bases.

2.2.2. Documentación de presentación facultativa:

En el caso de microempresas y pequeñas empresas integradas por personas con discapacidad, o en el caso de consorcios conformados en su totalidad por estas empresas, deben presentar la constancia o certificado con el cual acredite su inscripción en el Registro de Empresas Promocionales para Personas con Discapacidad⁷.

Advertencia

El comité de selección no podrá exigir al postor la presentación de documentos que no hayan sido indicados en los acápites “Documentos para la admisión de la oferta”, “Requisitos de calificación” y “Factores de evaluación”.

⁷ Dicho documento se tendrá en consideración en caso de empate, conforme a lo previsto en el artículo 91 del Reglamento.



MUNICIPALIDAD DISTRITAL DE CHILLIA



PATAZ – LA LIBERTAD LICITACIÓN PÚBLICA N° 001-2022-MDCH/CS PRIMERA CONVOCATORIA

2.3. REQUISITOS PARA PERFECCIONAR EL CONTRATO

El postor ganador de la buena pro debe presentar los siguientes documentos para perfeccionar el contrato:

- a) Garantía de fiel cumplimiento del contrato.
- b) Garantía de fiel cumplimiento por prestaciones accesorias, de ser el caso.
- c) Contrato de consorcio con firmas legalizadas ante Notario de cada uno de los integrantes, de ser el caso.
- d) Código de cuenta interbancaria (CCI) o, en el caso de proveedores no domiciliados, el número de su cuenta bancaria y la entidad bancaria en el exterior.
- e) Copia de la vigencia del poder del representante legal de la empresa que acredite que cuenta con facultades para perfeccionar el contrato, cuando corresponda.
- f) Copia de DNI del postor en caso de persona natural, o de su representante legal en caso de persona jurídica.
- g) Domicilio para efectos de la notificación durante la ejecución del contrato.
- h) Constancia de capacidad libre de contratación expedida por el RNP⁸.
- i) Programa de Ejecución de Obra (CPM) el cual presenta la ruta crítica y el calendario de avance de obra valorizado.
- j) Calendario de adquisición de materiales o insumos necesarios para la ejecución de obra, en concordancia con el calendario de avance de obra valorizado. Este calendario se actualiza con cada ampliación de plazo otorgada, en concordancia con el calendario de avance de obra valorizado vigente.
- k) Calendario de utilización de equipo, en caso la naturaleza de la contratación lo requiera.
- l) Memoria en la que se señalen las consideraciones que se han tomado en cuenta para la elaboración de los documentos indicados en los literales i), j) y k).
- m) Análisis de precios unitarios de las partidas y detalle de los gastos generales fijos y variables de la oferta, en caso de obras sujetas a precios unitarios⁹.
- n) Desagregado por partidas que dio origen a la oferta, en caso que el postor ganador haya aceptado la reducción de su oferta, en caso de obras a suma alzada.
- o) Copia de documentos que sustenten la propiedad, la posesión, el compromiso de compra venta o alquiler u otro documento que acredite la disponibilidad del requisito de calificación equipamiento estratégico. En el caso que el postor ganador sea un consorcio los documentos de acreditación de este requisito pueden estar a nombre del consorcio o de uno de sus integrantes.
- p) Copia de los diplomas que acrediten la formación académica requerida del plantel profesional clave, en caso que el grado o título profesional requerido no se encuentre publicado en el Registro Nacional de Grados Académicos y Títulos Profesionales a cargo de la de la Superintendencia Nacional de Educación Superior Universitaria – SUNEDU¹⁰.
- q) Copia de (i) contratos y su respectiva conformidad o (ii) constancias o (iii) certificados o (iv) cualquier otra documentación que, de manera fehaciente demuestre la experiencia del personal que conforma el plantel profesional clave.

Importante

- *La Entidad debe aceptar las diferentes denominaciones utilizadas para acreditar la carrera profesional requerida, aun cuando no coincida literalmente con aquella prevista en los requisitos de calificación (por ejemplo Ingeniería Ambiental, Ingeniería en Gestión Ambiental, Ingeniería y Gestión Ambiental u otras denominaciones).*
- *Los documentos que acreditan la experiencia del personal deben incluir como mínimo los nombres y apellidos del profesional, el cargo desempeñado, el plazo de la prestación indicando el día, mes y año de inicio y culminación, el nombre de la Entidad u organización*

⁸ Este requisito no aplica para procedimientos de contratación directa por la causal de carácter de secreto, secreto militar o por razones de orden interno.

⁹ La Entidad puede requerir este documento en caso de obras a suma alzada.

¹⁰ <https://enlinea.sunedu.gob.pe/>



MUNICIPALIDAD DISTRITAL DE CHILLIA



PATAZ – LA LIBERTAD LICITACIÓN PÚBLICA N° 001-2022-MDCH/CS PRIMERA CONVOCATORIA

que emite el documento, la fecha de emisión y nombres y apellidos de quien suscribe el documento.

En caso estos documentos establezcan el plazo de la experiencia adquirida por el profesional en meses sin especificar los días la Entidad debe considerar el mes completo.

De presentarse experiencia ejecutada paralelamente (traslape), para el cómputo del tiempo de dicha experiencia sólo se considerará una vez el periodo traslapado. No obstante, de presentarse periodos traslapados en el residente de obra, no se considera ninguna de las experiencias acreditadas, salvo la ejecución de obras por paquete.

Se considerará aquella experiencia que no tenga una antigüedad mayor a veinticinco (25) años anteriores a la fecha de la presentación de ofertas.

Asimismo, la Entidad debe valorar de manera integral los documentos presentados para acreditar dicha experiencia. En tal sentido, aun cuando en los documentos presentados la denominación del cargo o puesto no coincida literalmente con aquella prevista en los requisitos de calificación, se deberá validar la experiencia si las actividades que realizó el profesional corresponden con la función propia del cargo o puesto requerido.

- Cuando el postor ganador de la buena pro presenta como plantel profesional clave a profesionales que se encuentren prestando servicios como residente o supervisor en obras contratadas por la Entidad que no cuentan con recepción, procede otorgar plazo adicional para subsanar, conforme lo previsto en el literal a) del artículo 141 del Reglamento.*
- En caso que el postor ganador de la buena pro sea un consorcio, las garantías que presente este para el perfeccionamiento del contrato, así como durante la ejecución contractual, de ser el caso, además de cumplir con las condiciones establecidas en el artículo 33 de la Ley y en el artículo 148 del Reglamento, deben consignar expresamente el nombre completo o la denominación o razón social de los integrantes del consorcio, en calidad de garantizados, de lo contrario no podrán ser aceptadas por las Entidades. No se cumple el requisito antes indicado si se consigna únicamente la denominación del consorcio, conforme lo dispuesto en la Directiva "Participación de Proveedores en Consorcio en las Contrataciones del Estado".*

Importante

- Corresponde a la Entidad verificar que las garantías presentadas por el postor ganador de la buena pro cumplan con los requisitos y condiciones necesarios para su aceptación y eventual ejecución, sin perjuicio de la determinación de las responsabilidades funcionales que correspondan.*
- De conformidad con el Reglamento Consular del Perú aprobado mediante Decreto Supremo N° 076-2005-RE para que los documentos públicos y privados extendidos en el exterior tengan validez en el Perú, deben estar legalizados por los funcionarios consulares peruanos y refrendados por el Ministerio de Relaciones Exteriores del Perú, salvo que se trate de documentos públicos emitidos en países que formen parte del Convenio de la Apostilla, en cuyo caso bastará con que estos cuenten con la Apostilla de la Haya¹¹.*
- La Entidad no puede exigir documentación o información adicional a la consignada en el presente numeral para el perfeccionamiento del contrato.*

2.4. PERFECCIONAMIENTO DEL CONTRATO

El contrato se perfecciona con la suscripción del documento que lo contiene. Para dicho efecto el postor ganador de la buena pro, dentro del plazo previsto en el artículo 141 del Reglamento,

¹¹ Según lo previsto en la Opinión N° 009-2016/DTN.



MUNICIPALIDAD DISTRITAL DE CHILLIA



PATAZ – LA LIBERTAD LICITACIÓN PÚBLICA N° 001-2022-MDCH/CS PRIMERA CONVOCATORIA

debe presentar la documentación requerida en en **La Oficina de Mesa de Partes de la Municipalidad Distrital de Chillia**, sito en Jr. Miraflores S/N (Plaza de Armas), Chillia –Pataz-La Libertad.

Importante

En el caso de contratación de obras por paquete, se debe suscribir un contrato por cada obra incluida en el paquete.

2.5. VALORIZACIONES

El periodo de valorización será MENSUAL

Importante

Cuando el periodo de valorización establecido por la Entidad sea el mensual, el plazo del pago de la valorización se regirá por lo dispuesto en el numeral 194.6 del artículo 194 del Reglamento. En cambio, si la Entidad prevé un periodo de valorización distinto al mensual, se debe establecer los plazos y procedimiento aplicables para la valorización, teniendo en consideración lo dispuesto en el numeral 194.5 del referido artículo, así como el plazo para el pago de las valorizaciones.

2.6. PLAZO PARA EL PAGO DEL SALDO DE LA LIQUIDACIÓN DEL CONTRATO DE OBRA

La Entidad o el contratista, según corresponda, deben efectuar el pago del monto correspondiente al saldo de la liquidación del contrato de obra, en el plazo de TREINTA (30) días calendario, computados desde el día siguiente del consentimiento de la liquidación. Para tal efecto, la parte que solicita el pago debe presentar el comprobante de pago respectivo.



MUNICIPALIDAD DISTRITAL DE CHILLIA



PATAZ – LA LIBERTAD LICITACIÓN PÚBLICA N° 001-2022-MDCH/CS PRIMERA CONVOCATORIA

CAPÍTULO III REQUERIMIENTO

Importante

Es responsabilidad de la Entidad cautelar la adecuada formulación del expediente técnico, debiendo asegurar la calidad técnica y reducir la necesidad de su reformulación por errores o deficiencias técnicas que repercutan en el proceso de contratación y en la ejecución de la obra.

1 EXPEDIENTE TECNICO E INFORMACION COMPLEMENTARIA:

“RECUPERACION DE LOS SERVICIOS DE RECREACION PUBLICA PLAZA CENTRAL Y MEJORAMIENTO DE PISTAS, VEREDAS DEL DISTRITO DE CHILLIA - PROVINCIA DE PATAZ - DEPARTAMENTO DE LA LIBERTAD”

1.1 RESOLUCIÓN DE APROBACIÓN DE EXPEDIENTE TÉCNICO:

Resolución de Alcaldía N° 028-2022–MDCH-A del 27 de enero del 2022

1.2 UBICACIÓN:

Región	:	La Libertad
Provincia	:	Pataz
Distrito	:	Chillia

1.2.1 DESCRIPCION DEL PROYECTO:

El presente proyecto se ha ceñido a la Alternativa Seleccionada, elegida en el Formato N° 08-A con Código del Proyecto: 2540994, el cual se detallada: “**RECUPERACION DE LOS SERVICIOS DE RECREACION PUBLICA PLAZA CENTRAL Y MEJORAMIENTO DE PISTAS, VEREDAS DEL DISTRITO DE CHILLIA - PROVINCIA DE PATAZ - DEPARTAMENTO DE LA LIBERTAD**” Comprende la construcción de un área de esparcimiento público (plaza central), pistas y veredas perimetrales de la plaza central.

Objetivo:

El presente proceso de selección tiene por objeto la contratación de la ejecución de la obra “**RECUPERACION DE LOS SERVICIOS DE RECREACION PUBLICA PLAZA CENTRAL Y MEJORAMIENTO DE PISTAS, VEREDAS DEL DISTRITO DE CHILLIA - PROVINCIA DE PATAZ - DEPARTAMENTO DE LA LIBERTAD**”

Localización del Proyecto

El proyecto se encuentra ubicado en el área Urbana del Distrito

Distrito	:	Chillia
Provincia	:	Pataz. Departamento/Región/ La Libertad.
Altitud del Proyecto	:	3156.00 m.s.n.m.
Relieve	:	Accidentado en su totalidad



MUNICIPALIDAD DISTRITAL DE CHILLIA



PATAZ – LA LIBERTAD LICITACIÓN PÚBLICA N° 001-2022-MDCH/CS PRIMERA CONVOCATORIA

Coordenadas : Este: 222885.82 m E
Norte: 9101077.70 m S

La Provincia de Pataz es una de las doce provincias que conforman el Departamento de La Libertad, bajo la administración del Gobierno Regional de La Libertad, se ubica en la región de la sierra y selva norte del Perú, sobre una superficie de 4,226.53 Km², a una altitud de 3,290 msnm.

Límites de la Provincia de Pataz

COORDENADAS	LIMITES
Norte	Provincia de Bolívar
Este	Departamento de San Martín
Sur	Provincia de Marañón en el Departamento de Huánuco
Sur - Oeste	Provincia Pallasca, Provincia de Sihuas y departamento de Ancash
Oeste	Provincia de Santiago de Chuco y Provincia de Sánchez Carrión.

La población del distrito de Chilla es de 11,678 habitantes, donde 5,777 son hombres y 5,901 mujeres, esto hasta el año 2017 según Instituto Nacional de Estadística e Informática (INEI); con una densidad de 12 habitantes por Km². El clima del distrito de Chilla es frío durante todo el año llegando a alcanzar temperaturas máximas de hasta de 18° C y mínimas hasta 0°C. Presenta una topografía accidentada, cuyos terrenos tienen el uso para la agricultura básicamente para el cultivo de tubérculos y cereales.

Chilla se encuentra dividida en tres sectores, el sector 1, Sector 2 y Sector 3 en los cuales el idioma que se habla es el castellano, donde el principal rubro que se desarrolla es la agricultura y ganadería. Chilla limita con los siguientes distritos.

Límites del Distrito de Chilla

COORDENADAS	LIMITES
Norte	Distrito de Parcoy
Este	Distrito de Buldibuyo
Sur	Distrito de Taurija
Oeste	Rio Marañón Ancash

Topografía y Suelos

El distrito de Chilla se asienta en una topografía accidentada, con tendencia de terreno entre ondulado a pendientes pronunciadas. Presenta suelos con distribución de área muy irregular, tanto sentido vertical como horizontal y tiene la particularidad de estar constituyendo una mezcla de componentes, solo se puede distinguir con precisión lo siguiente:

- Suelos de arcilla gravosa
- Suelos de conglomerado

Los suelos tienen una textura gravosa en el sector noreste; gravosa-arcillosa en el sector norte y noreste; arcilloso-gravoso en el sector sur – oeste y sur – este.



MUNICIPALIDAD DISTRITAL DE CHILLIA



PATAZ – LA LIBERTAD LICITACIÓN PÚBLICA N° 001-2022-MDCH/CS PRIMERA CONVOCATORIA

El sector donde se desarrollará el proyecto es de suelo arcilloso–gravoso, su relieve es accidentado, tiene quebradas, cerros y lomas.

La capacidad admisible estimada para los suelos arenosos es de 0.95 kg/cm² y para suelos arcillosos de 2 kg/cm².

Características Climáticas

El clima de Chilla es completamente opuesto con respecto al clima de la costa del Perú; el invierno es de enero a marzo, la primavera es de abril a junio, el verano de julio a septiembre, el otoño octubre a diciembre, el buen tiempo es de abril a septiembre. La vegetación más predominante está constituida por el hichu, pastos naturales, etc. En las partes más altas encontramos las pagras, limarimas. Los valores promedios de los parámetros climáticos son monitoreados por las estaciones meteorológicas del SENAMHI. La temperatura media es de 0 a 12 °C, siendo variado de acuerdo a la estación. Por la noche y en los amaneceres se registran temperaturas bajas.

Características Hidrológicas

Las fuentes de agua captadas son de los diferentes manantiales del anexo, cuyos afluentes son pequeños ojos de aguas, quebradas y escorrentías de la zona. El caudal de los manantiales, en el punto de la captación ha sido medido con el sistema volumétrico y en su mayoría han arrojado bajos caudales.

Características Geológicas

La geología local donde se ubica la ciudad está compuesta por depósitos cuaternarios, conformados por rocas y formación Chicama del jurásico superior y la formación Chimú formado por rocas sedimentarias del cretácico.

La topografía tiene notables variaciones, de abrupta a escarpada en las partes intermedias y suavemente onduladas en partes más bajas (debajo de la cota 2900) donde se han originado geomorfologías controladas exclusivamente por disposiciones de los estratos de las formaciones sedimentarias que constituyen el substrato rocoso del área en estudio con rumbos y buzamientos que son favorables a la pendiente del perfil topográfico, así como por fallas que en cierto modo han delimitado el área de artesa geológica.

Características del Medio Natural y Biótico

De acuerdo con el Instituto Geográfico del Perú (1989), una ecorregión es un área geográfica que se caracteriza por similares condiciones edáficas, climáticas, hidrológicas y de flora y fauna. El área del distrito de Chilla comprende las eco- regiones denominadas “Serranía Esteparia” (a la que pertenece el piso ecológico quechua) y “Puna” (que incluye los pisos ecológicos Zuni y Puna).

Yunga: Posee un clima muy cálido, por estar junto al Río Marañón, permitiendo una diversidad de cultivos con una flora y fauna propios de esta Región.

Quechua: Tenemos la presencia de un clima templado, donde se desarrolla la actividad agrícola y ganadera en mayor escala y desarrollo.



MUNICIPALIDAD DISTRITAL DE CHILLIA



PATAZ – LA LIBERTAD LICITACIÓN PÚBLICA N° 001-2022-MDCH/CS PRIMERA CONVOCATORIA

Suni o Janca: Esta región se caracteriza por poseer un clima frío, con una producción agrícola y ganadera tradicional.

Puna: Tenemos un clima muy frío con zonas y montañas cubiertos por hielo, y está representado por el majestuoso Apushallas y una gran variedad de flora y fauna.

Características Socioeconómicas.

Aspectos Económicos

El distrito de Chilla, su gente noble y laboriosa, en su mayoría se dedica a la agricultura, al cultivo de grano es decir tales como: maíz, arveja, ñuna, frejoles, trigo, etc; también existe una variedad de papa; otros productos que se cultivan son: olluco, oca y mashua. Las siembras se realizan en los meses de octubre y noviembre, aprovechando el inicio del período lluvioso, y a la crianza de ganado vacuno.

Los niveles de ingreso per cápita son bajos.

Social

Los estratos sociales en el Distrito confluyen en una economía regional baja, las carencias son extremas lo cual se refleja en el censo del 2007:

- Índice de carencia : 0.78
- Quintil del índice de carencia : 1 (Extrema Pobreza)
- Tasa de desnutrición : 52%
- Tasa de Analfabetismo : 60%
- Carencia de Saneamiento Básico : 85%
- Carencia de Electricidad : 62%

Empleabilidad e Ingresos

Empleo

En términos de empleo, solo el 4% en promedio de la población de Chilla está empleada. De este porcentaje, más del 36% son hombres. Algo similar ocurre con la población en edad de trabajar que no pertenece a la PEA: el 74% de esta población es masculina. Al parecer, los hombres han orientado su fuerza de trabajo principalmente a actividades de la chacra, dejando las actividades domésticas a las mujeres. Como consecuencia de esta situación, los hombres se educan menos y son las que menos se benefician ante cualquier oportunidad de empleo.

En promedio, la tasa de desempleo en el distrito es 96 % mientras que en la región es de 3.2% y siendo este último menor a la nacional (5.1%) al año 2013. En términos de hombres y mujeres, el desempleo es el doble en las mujeres siendo 3.8% y 12.6% respectivamente.

Ingresos

Chilla es una localidad en la que el 75% de la población se encuentra en situación de pobreza extrema. Esto significa que la mayor parte de los hogares del anexo tiene dificultades para alcanzar la canasta básica de consumo. Esta situación impacta en la manera en la que los hogares acumulan capital, físico y humano. Así, los hogares pobres tienen menos probabilidades de acumular



MUNICIPALIDAD DISTRITAL DE CHILLIA



PATAZ – LA LIBERTAD LICITACIÓN PÚBLICA N° 001-2022-MDCH/CS PRIMERA CONVOCATORIA

bienes o de invertir en la educación y salud de sus miembros, lo que genera y acentúa la desigualdad económica en el centro poblado. El ingreso familiar per cápita mensual es de S/. 300.00 nuevos soles.

Principales Actividades Económicas

Agricultura:

La agricultura, que se desarrolla con una predominancia absoluta de la Tecnología Tradicional (uso de semillas, variedades nativas, uso de estiércol como abono, etc.) en régimen de secano, donde se adecua el ciclo productivo a las épocas de lluvias. Los rendimientos de los cultivos se encuentran por debajo de los promedios alcanzados a nivel del departamento. La producción se orienta principalmente al autoconsumo, participando en el mercado con la venta de sus excedentes.

Los bajos rendimientos también están directamente ligados a la falta de condiciones productivas de los agricultores, quienes tienen que afrontar problemas de plagas y de enfermedades, los fenómenos naturales (heladas, sequías) que cuando son constantes y prolongados destruyen todos los cultivos, la falta de adecuación de fuentes de agua para riego, porque el resultado de la producción se relaciona con la presencia de lluvias, considerando que el 95% de las parcelas son irrigadas de esa manera. Podemos destacar que la falta de recursos financieros y el alto costo de los insumos químicos también inciden de manera directa o indirecta en estos bajos rendimientos.

Ganadería:

El total del área dedicada a pasturas es del 48.00%, la misma que se da al secano siendo la mayor extensión de pastos naturales que son más desarrollados en tiempo de lluvias. Esta actividad se realiza utilizando el sistema de pastoreo y a sogá con ganado de raza criolla, que, debido a la mala calidad de pasturas y ganado, origina bajos rendimientos en la producción de leche, carne y lana.

Otro de los problemas que tienen en esta actividad son las enfermedades parasitarias, siendo endémica en la zona la presencia de la alicuya que ataca a todos los animales domésticos que tienen estas familias.

Comercio y Turismo

Las actividades comerciales y turísticas en el anexo están poco desarrolladas. Los comercios existentes se dedican a la venta minorista de artículos de abarrotes, bebidas. En todos los casos las ventas que realizan estos negocios son de muy pequeña escala.

La infraestructura turística en el anexo es escasa. No cuenta con establecimientos de alojamiento, tampoco existen restaurantes en el anexo, sin categorización dada por la Dirección Regional de Turismo.

Minería

En el distrito de Chilla la minería solo se desarrolla en un Anexo que es Canta.



MUNICIPALIDAD DISTRITAL DE CHILLIA



PATAZ – LA LIBERTAD
LICITACIÓN PÚBLICA N° 001-2022-MDCH/CS
PRIMERA CONVOCATORIA

Aspectos Sociales

Servicios Básicos

En cuanto a los servicios básicos en la vivienda, se encuentran concentrados principalmente en la capital del distrito, del área rural conformada mayoritariamente por anexos, muy poco el área urbana cuenta con casi todos los servicios básicos mientras que las áreas rurales carecen de varios servicios.

Agua Potable

Si bien el 97% de hogares tiene conexión a un servicio de agua, existe una clara percepción de la población que el agua que consumen está un poco contaminada. Asimismo, el 99% tiene como fuente el agua que llega por tuberías.

Conexión de Desagüe

Según información de las encuestas realizadas en el distrito de CHILLIA, se observa que el 100% de los beneficiarios cuentan con sistema de desagüe.

Energía Eléctrica

En el distrito de CHILLIA, se extrajo los datos mediante las encuestas realizadas por el equipo técnico del consultor, obteniendo que solo el 98% de la población cuenta con el sistema eléctrico, mientras que el 2.00% no cuenta con este servicio.

El problema se agudiza aún más por la irregularidad en el servicio existente y esto se debe a que la conexión a cada centro poblado es precaria y muy vulnerable a las condiciones climáticas que hacen que se interrumpa el servicio constantemente. Esto sumado a la baja e irregular tensión eléctrica, hace que sea necesario un cambio en la calidad del servicio que se provee. El pago mensual concerniente a la energía eléctrica, de algunos pobladores que cuentan con este servicio, es de aproximadamente S/6.

Vivienda

Las viviendas de los moradores beneficiarios del proyecto son de tenencia propia, las características que presentan las viviendas, son el material barro, piedra, adobe y tapial estos intervienen en el 98.55% de las viviendas construidas complementado con palos y maderas, el piso de tierra. Estas viviendas tienen dos, tres divisiones de un solo piso. Siendo el uso de la vivienda exclusivamente su uso como vivienda.

Salud

El 45% de la población sufre de Infecciones Respiratorias Agudas (IRAS) y el 9% de Enfermedades Diarreicas Agudas (EDAS). En el caso de salud, el 73.3% de adultos mayores tienen acceso a un seguro de salud (SIS). La mayor cantidad de afiliados se encuentran en el SIS debido a que este tipo de seguro atiende a poblaciones pobres que no pueden cubrir altos costos.

El Ministerio de Salud, registra un Establecimiento de Salud en el Distrito de Chillia para atenciones básicas en la población; de ser una emergencia mayor el



MUNICIPALIDAD DISTRITAL DE CHILLIA



PATAZ – LA LIBERTAD LICITACIÓN PÚBLICA N° 001-2022-MDCH/CS PRIMERA CONVOCATORIA

poblador tiene que trasladarse hasta el Centro de salud de la ciudad de Tayabamba o al Hospital de Apoyo de Sihuas o en todo caso el siguiente nivel de referencia es a la ciudad de Trujillo.

Educación

Según la Evaluación Censal de Estudiantes 2012 del MINEDU, el rendimiento escolar en Chilla está por debajo de los logros mostrados por alumnos de La Libertad. Por ejemplo, en comunicación, el 65% de estudiantes está en el nivel 1 y 35% por debajo del nivel 1. En matemáticas, el 70% de estudiantes se encuentra debajo del nivel 1 y el 30% en el nivel 1. En suma, el logro académico es sumamente limitado.

Instituciones Educativas en el Distrito de Chilla

Nombre de IE	Nivel / Modalidad	Gestión / Dependencia	Dirección de IE
80828 ROSA MORENO ZAVALA	Primaria	Pública - Sector Educación	JIRON UNINGAMBAL S/N
80436 VIRGEN DEL ROSARIO	Primaria	Pública - Sector Educación	CARHUACOA
80437 EUSEBIO ROMERO VASQUEZ	Primaria	Pública - Sector Educación	LA ALBORADA
80438	Primaria	Pública - Sector Educación	CHICHES
80478	Primaria	Pública - Sector Educación	COLPABAMBA
80479 JOSE SANTOS CHOCANO	Primaria	Pública - Sector Educación	BELLAVISTA
80480 RICARDO PALMA	Primaria	Pública - Sector Educación	HUAYAUCA
80481	Primaria	Pública - Sector Educación	CONCHAMARCA
80482	Primaria	Pública - Sector Educación	AYARA
80483	Primaria	Pública - Sector Educación	CANTA
80484	Primaria	Pública - Sector Educación	AYABAMBA
80485	Primaria	Pública - Sector Educación	PARAN
80671	Primaria	Pública - Sector Educación	HUANCHILCA
1607	Inicial - Jardín	Pública - Sector Educación	JIRON MIRAFLORES S/N
80809	Primaria	Pública - Sector Educación	CHINCHUPATA
80816	Primaria	Pública - Sector Educación	LLUCHUCBAMBA
80817	Primaria	Pública - Sector Educación	TENERIA
JUAN ACEVEDO ARCE	Secundaria	Pública - Sector Educación	JIRON MIRAFLORES
80965 SAN JUAN BAUTISTA	Primaria	Pública - Sector Educación	NUNAMARCA
80431	Primaria	Pública - Sector Educación	ALLACA
80569	Primaria	Pública - Sector Educación	ALBORADA
81621	Primaria	Pública - Sector Educación	NUEVA ESPERANZA
81650	Primaria	Pública - Sector Educación	APUSHALLAS
81643	Primaria	Pública - Sector Educación	PAPACHACRA
1868	Inicial - Jardín	Pública - Sector Educación	BELLAVISTA
81941	Primaria	Pública - Sector Educación	BELLO HORIZONTE
80477	Primaria	Pública - Sector Educación	SHACANA
80887 JUVENAL GOICOHEA CASTAÑEDA	Primaria	Pública - Sector Educación	VISTA FLORIDA
81944	Primaria	Pública - Sector Educación	ROSAPAMPA
81978 AQUILO ELVIRO MAGUIÑA CUEVA	Primaria	Pública - Sector Educación	JUCUSBAMBA
80480 RICARDO PALMA	Secundaria	Pública - Sector Educación	HUAYAUCA
80437 EUSEBIO ROMERO VASQUEZ	Secundaria	Pública - Sector Educación	JIRON MARIA PARADO DE BELLIDO S/N



MUNICIPALIDAD DISTRITAL DE CHILLIA



PATAZ – LA LIBERTAD LICITACIÓN PÚBLICA N° 001-2022-MDCH/CS PRIMERA CONVOCATORIA

80479 JOSE SANTOS CHOCANO	Secundaria	Pública - Sector Educación	BELLAVISTA
80809 CHINCHUPATA	Secundaria	Pública - Sector Educación	CHINCHUPATA
CHILLIA	Superior Tecnológica	Pública - Sector Educación	MANTAIBAMBA S/N
80436	Inicial - Jardín	Pública - Sector Educación	CARHUACocha
80478	Inicial - Jardín	Pública - Sector Educación	COLPABAMBA
80482	Inicial - Jardín	Pública - Sector Educación	AYARA
80483	Inicial - Jardín	Pública - Sector Educación	CANTA
80671	Inicial - Jardín	Pública - Sector Educación	HUANCHILCA
80809	Inicial - Jardín	Pública - Sector Educación	CHINCHUPATA
80817	Inicial - Jardín	Pública - Sector Educación	TENERIA
80965 SAN JUAN BAUTISTA	Inicial - Jardín	Pública - Sector Educación	NUNAMARCA
80431	Inicial - Jardín	Pública - Sector Educación	ALLACA
80569	Inicial - Jardín	Pública - Sector Educación	ALBORADA
80477	Inicial - Jardín	Pública - Sector Educación	SHACANA
81944	Inicial - Jardín	Pública - Sector Educación	ROSAPAMPA
80887 JUVENAL GOICOHEA CASTAÑEDA	Inicial - Jardín	Pública - Sector Educación	VISTA FLORIDA
81978 AQUILO ELVIRO MAGUÑA CUEVA	Inicial - Jardín	Pública - Sector Educación	JUCUSBAMBA
80438	Inicial - Jardín	Pública - Sector Educación	CHICCHES
80485	Secundaria	Pública - Sector Educación	PARAN
80817	Secundaria	Pública - Sector Educación	TENERIA
80965 SAN JUAN BAUTISTA	Secundaria	Pública - Sector Educación	NUNAMARCA
80431	Secundaria	Pública - Sector Educación	ALLACA
80438	Secundaria	Pública - Sector Educación	CHICCHES
80436 VIRGEN DEL ROSARIO	Secundaria	Pública - Sector Educación	CARHUACocha
80569	Secundaria	Pública - Sector Educación	ALBORADA
80484	Secundaria	Pública - Sector Educación	AYABAMBA
82174	Primaria	Pública - Sector Educación	ARISHPAMPA
82176	Primaria	Pública - Sector Educación	OXAPAMPA
82175	Primaria	Pública - Sector Educación	NUEVA DELICIA
82177	Primaria	Pública - Sector Educación	BUENOS AIRES
80816	Secundaria	Pública - Sector Educación	LLUCHUCBAMBA
2139	Inicial - Jardín	Pública - Sector Educación	SAUCOPATA
2140	Inicial - Jardín	Pública - Sector Educación	CHICNOR
2141	Inicial - Jardín	Pública - Sector Educación	OXAPAMAPA
80485	Inicial - Jardín	Pública - Sector Educación	PARAN
80816	Inicial - Jardín	Pública - Sector Educación	LLUCHUCBAMBA
80484	Inicial - Jardín	Pública - Sector Educación	AYABAMBA
80480	Inicial - Jardín	Pública - Sector Educación	HUAYAUCITO
81643	Inicial - Jardín	Pública - Sector Educación	PAPACHACRA
82175	Inicial - Jardín	Pública - Sector Educación	NUEVA DELICIA
81650	Inicial - Jardín	Pública - Sector Educación	APUSHALLAS
80437 EUSEBIO ROMERO VASQUEZ	Inicial - Jardín	Pública - Sector Educación	LA ALBORADA
82174	Inicial - Jardín	Pública - Sector Educación	ARISHPAMPA
CEBA - CIRO ALEGRIA	Básica Alternativa - Avanzado	Privada - Particular	JIRON MIRAFLORES 517
MIRAFLORES	Inicial No Escolarizado	Pública - Sector Educación	MIRAFLORES
82200	Primaria	Pública - Sector Educación	SAUCOPATA
82202	Primaria	Pública - Sector Educación	CHICNOR
NUEVO RUMAR	Inicial No Escolarizado	Pública - Sector Educación	NUEVO RUMAR
2172	Inicial - Jardín	Pública - Sector Educación	TAULLISH
A.C.G.	Técnico Productiva	Privada - Particular	JIRON MIRAFLORES 517



MUNICIPALIDAD DISTRITAL DE CHILLIA



PATAZ – LA LIBERTAD LICITACIÓN PÚBLICA N° 001-2022-MDCH/CS PRIMERA CONVOCATORIA

2229	Inicial - Jardín	Pública - Sector Educación	NUEVA ESPERANZA
NUEVO PROGRESO		Pública - Sector Educación	NUEVO PROGRESO
USTIBAMBA	Inicial No Escolarizado	Pública - Sector Educación	USTIBAMBA
82177	Inicial - Jardín	Pública - Sector Educación	BUENOS AIRES
80887 JUVENAL GOICOHEA CASTAÑEDA	Secundaria	Pública - Sector Educación	VISTA FLORIDA
80483	Secundaria	Pública - Sector Educación	CANTA

Fuente: MINEDU – ESCALE 2016 - <http://escale.minedu.gob.pe>

Índice de escolaridad y analfabetismo

La educación en el Distrito se imparte desde el nivel inicial hasta el nivel primario y secundario. A pesar de la creación y funcionamiento de centros educativos, existe un alto nivel de analfabetismo en la población rural.

Análisis de los Peligros en el Área de Influencia.

El departamento de La Libertad tiene una trágica experiencia de desastres. En esta parte del país, han ocurrido algunos de los peores sismos, aluviones y otras desgracias de gran magnitud. La variedad fisiográfica y climas presentes, especialmente en la zona sierra de la región y la zona costa que se ve influenciada por las aguas cálidas de la corriente del Pacífico, propician diversos tipos de peligros que en muchos de los casos se constituyen en amenazas a la población, perjudicando el desarrollo de las actividades económicas productivas y del medio ambiente; entre ellos tenemos:

Fenómeno “El Niño”

Producto de la interacción entre las aguas más cálidas del Océano Pacífico sudamericano y otros patrones climáticos globales, desencadena abundantes precipitaciones que a su vez originan crecientes excepcionales de los ríos y funcionamiento de “quebradas secas” que inundan campos de cultivo y ciudades, causando verdaderas catástrofes en el agro y en los espacios urbanos, afectando la actividad productiva y socio económica, obras de infraestructura, proyectos de inversión, el normal desenvolvimiento de los servicios públicos y la propiedad privada.

Sequías

Las sequías andinas son escasas o deficientes precipitaciones que hacen disminuir considerablemente el volumen de agua de los ríos que llegan a ser insuficientes para mantener los cultivos de acuerdo a los requerimientos.

Heladas

Además de las sequías que afectan los cultivos causando pérdidas importantes, en altitudes superiores a 3,000 m.s.n.m. suelen ocurrir heladas nocturnas que destruyen los campos de cultivo por descensos bruscos de temperatura después de días soleados. La temperatura ambiental desciende bajo cero.



MUNICIPALIDAD DISTRITAL DE CHILLIA



PATAZ – LA LIBERTAD LICITACIÓN PÚBLICA N° 001-2022-MDCH/CS PRIMERA CONVOCATORIA

Deslizamientos

Son los deslizamientos de materiales que recubren laderas que se producen en la estación lluviosa con la constante obstrucción de carreteras por derrumbes y “llocllas” o lavas torrenciales, erróneamente denominados huaycos.

Sismos

Un riesgo siempre posible son los movimientos sísmicos que desencadenan derrumbes y caída de rocas sueltas que están acumuladas en las vertientes o laderas.

Alud – Avalancha

Desprendimientos de cornisas de hielo que originan aluviones como los que destruyeron Yungay y Ranrahirca. La existencia de lagunas al pie de los glaciares ha causado también aluviones catastróficos.

Aluvión

Desplazamiento violento de una gran masa de agua, como los que destruyeron Yungay y Ranrahirca, con mezcla de sedimentos de variada granulometría y bloques de roca de grandes dimensiones. Se desplazan con gran velocidad a través de las quebradas o valles en pendiente, debido a la rotura de diques naturales y/o artificiales o desembalse súbito de lagunas, o intensas precipitaciones en las partes altas de los valles y quebradas.

Derrumbes

Existen numerosas quebradas que en la estación de verano funcionan como colectoras y conductoras de lavas torrenciales o llocllas, interrumpiendo constantemente el tráfico por carreteras. Generalmente ocurren en taludes de fuerte pendiente.

Medio Ambiente

El sector andino de la Región se caracteriza por estar afectado por un marcado deterioro ambiental, con la contaminación por relaves mineros, que se incrementa con los desagües y desechos sólidos. En la Costa, presenta un grado extremo de contaminación atmosférica por efecto de los humos que expelen la siderúrgica y las fábricas de harina, aceite y conservas de pescado.

Desastres Antrópicos o Tecnológicos

Es todo fenómeno producido por la actividad del hombre que puede provocar una situación de emergencias y/o desastres como son la contaminación ambiental, derrame sustancias químicas peligrosas, incendios, explosiones, etc.

Peligros geológicos e hidrológicos en la Región.- Por la naturaleza del suelo de nuestra Región, y el alto índice de ocurrencia de eventos desastrosos (movimientos en masa detonados por sismos y lluvias), así como, la mayor cantidad de “aluviones” registrados en esta región, en el presente numeral se identifican los ámbitos geográficos de la Región que pueden registrarse



MUNICIPALIDAD DISTRITAL DE CHILLIA



PATAZ – LA LIBERTAD LICITACIÓN PÚBLICA N° 001-2022-MDCH/CS PRIMERA CONVOCATORIA

movimientos de masa; esta información está basado en los estudios realizados por el Instituto Geológico Minero y Metalúrgico (INGEMMET).

Desastres Antrópicos

Se trata de las amenazas (Contaminación Ambiental, Derrame Sustancias Químicas Peligrosas, Incendios, Explosiones, etc.), directamente atribuibles a la acción humana sobre los elementos de la naturaleza (aire, agua y tierra) y sobre la población, que ponen en grave peligro la integridad física y la calidad de vida de las comunidades. Luego analizaremos los peligros potenciales en la Provincia de Pataz y específicamente en el Área de Influencia, de acuerdo a los siguientes aspectos, y teniendo como fuente a la información de La Comisión Multisectorial de Reducción de Riesgos en el Desarrollo (CMRRD) y la Dirección General de Programación Multianual del Sector Público – MEF (DGPM):

Referente al distrito de CHILLIA.

El Distrito de CHILLIA se encuentra a una altitud de 3165 m.s.n.m., por lo que su clima es frío, con constantes neblinas y lluvias esto debido a su ubicación; la principal actividad que se desarrolla aquí es la agricultura y ganadería; en este centro poblado se cuenta con servicio de agua potable, también cuenta con luz eléctrica durante las 24 horas del día y con línea de Movistar, Bitel y Claro.

Instituciones Públicas Existentes en el Distrito de CHILLIA:

Seguridad : Policía Nacional
Local de Ronda : Si cuenta
Club de Madres : Si cuenta
I.E. Inicial : Si cuenta
I.E. Primaria : Si cuenta
I.E. Secundaria : Si cuenta
Instituto Tecnológico : Si cuenta
Banco De La Nación : Si cuenta
Reniec : Si cuenta

Accesibilidad a la zona del proyecto Vía Terrestre:

El tiempo total desde Trujillo es de 18 horas aproximadamente en vehículo particular, con una distancia de 410 km; el recorrido en bus por carretera en todo el recorrido es de 17 horas y 35 minutos, hasta el distrito de Chillia.

Los servicios de transporte terrestre son diario y directo al distrito de Chillia, este servicio presenta algunas deficiencias por el mal clima que afecta el estado de la carretera pues el recorrido de Trujillo – Huamachuco - Chillia se hace hasta en 17 horas y 35 minutos, otro aspecto es la informalidad de los paraderos para el recojo de pasajeros.

DISTANCIA DESDE TRUJILLO HASTA NVO. CHINCHUPATA

Localidad	Distancia (Km)	Tiempo (h)	Medio de Transporte	Tipo de Vía
-----------	----------------	------------	---------------------	-------------



MUNICIPALIDAD DISTRITAL DE CHILLIA



PATAZ – LA LIBERTAD LICITACIÓN PÚBLICA N° 001-2022-MDCH/CS PRIMERA CONVOCATORIA

Trujillo – Huamachuco	181	6.00	Vehicular	Carretera Asfaltada
Huamachuco – Bella Aurora (Parcoy)	110	12.00	Vehicular	Carretera Afirmada
Bella Aurora – Chillia	65	3.00	Vehicular	Carretera Afirmada

1.2.2 ANTECEDENTES

El presente estudio nace como resultado de una necesidad fundamental y por iniciativa de la población organizada de la zona en estudio, la misma que con el apoyo de la Municipalidad Distrital de Chillia, verán la ejecución respectiva del proyecto. En el centro poblado de CHILLIA, ya que la plaza central se encuentra en mal estado y también tiene una muy deficiente sección vial alrededor de la plaza central del distrito de Chillia.

En vista de ello, la Municipalidad Distrital de Chillia comprometida con la población CHILLIANA con el servicio de parques o plaza, que es un espacio libre de uso público destinado a la recreación pasiva o activa, con predominancia de áreas verdes naturales, de dimensiones establecidas en los mínimos normativos, que pueden tener instalaciones para el esparcimiento o para la práctica de un deporte. se ve en la obligación de promover el mejoramiento del presente proyecto, el cual le permitirá una mejor calidad de vida a los pobladores Chillianos y cumplir con lo normado en el reglamento nacional de edificaciones NORMA GH 020 el cual es un componente principal de diseño urbano en el cual están incluidos por vías de circulación peatonal y vehicular y las áreas dedicadas a parque y plazas de uso público.

La población beneficiaria del Establecimiento de recreación publica será de 12 043 habitantes.

1.2.3 SITUACION ACTUAL

En la actualidad el centro poblado de CHILLIA no cuenta con un área adecuada de esparcimiento y recreación para la población, se recorrió el lugar y se encontró múltiples problemas; uno de ellos es que las pistas y veredas están en mal estado e inadecuadas tanto para la circulación peatonal y vehicular, también teniendo en cuenta el mal estado de la plaza central con grietas, desprendimientos de concreto, malas instalaciones de agua para regadío, iluminación en mal estado e inadecuado mobiliario de parques los cuales los moradores del distrito de Chillia requieren un mejoramiento de pistas, veredas y parque central que según la NORMA GH 020 RNE el cual es un componente principal de diseño urbano en el cual están incluidos por vías de circulación peatonal y vehicular y las áreas dedicadas a parque y plazas de uso público. El cual se llegó a la conclusión de apoyarles a dicha población con la construcción de un parque central y sus pistas perimetrales, para todos los moradores de este lugar y así de esa manera poder solucionar uno de sus múltiples problemas.

PATAZ – LA LIBERTAD **LICITACIÓN PÚBLICA N° 001-2022-MDCH/CS** **PRIMERA CONVOCATORIA**



1.2.4 CONCEPTUALIZACION DEL PROYECTO

Identificación del Problema

La localidad de CHILLIA, actualmente se encuentra en un proceso de desarrollo debido al crecimiento demográfico que ha manifestado en los últimos años; ante esto la Municipalidad Distrital de Chillia está tomando las medidas respectivas. Para ir de la mano con dicho desarrollo, implementando y ejecutando diferentes proyectos para dar solución a los problemas que pueda conllevar dicho desarrollo como son el adecuado tránsito vehicular, peatonal, el desarrollo comercial, recreación y esparcimiento público y buena salud a la población.

Debido a este fenómeno de crecimiento demográfico, aumenta la demanda de brindar una buena atención a la Salud Poblacional, haciendo necesario el mejoramiento de la plaza central y sus calles perimetrales en el centro poblado de Chillia; por ende es de gran importancia el mejoramiento de este servicio de esparcimiento público en el distrito de chillia. La calidad de vida depende de una buena Salud recreación y esparcimiento de la Población; los moradores del lugar se muestran frustrados debido a la carencia de áreas verdes, pistas y veredas en el centro poblado de Chillia.

Situación actual de la infraestructura.

En la actualidad el centro poblado de CHILLIA no cuenta con un área adecuada de esparcimiento y recreación para la población, se recorrió el lugar y se encontró múltiples problemas; uno de ellos es que las pistas y veredas están en mal estado e



MUNICIPALIDAD DISTRITAL DE CHILLIA



PATAZ – LA LIBERTAD LICITACIÓN PÚBLICA N° 001-2022-MDCH/CS PRIMERA CONVOCATORIA

inadecuadas tanto para la circulación peatonal y vehicular, también teniendo en cuenta el mal estado de la plaza central con grietas, desprendimientos de concreto, malas instalaciones de agua para regadío, iluminación en mal estado e inadecuado mobiliario de parques los cuales los moradores del distrito de Chillia requieren un mejoramiento de pistas, veredas y parque central que según la NORMA GH 020 RNE el cual es un componente principal de diseño urbano en el cual están incluidos por vías de circulación peatonal y vehicular y las áreas dedicadas a parque y plazas de uso público. El cual se llegó a la conclusión de apoyarles a dicha población con la construcción de un parque central y sus pistas perimetrales, para todos los moradores de este lugar y así de esa manera poder solucionar uno de sus múltiples problemas.

Beneficiarios:

La población del área de influencia del proyecto pertenece al Distrito de CHILLIA cuenta con una población de 12,043 personas según Censo del 2017 (Fuente: INEI) Beneficiarios directos, toda la Población del Distrito

Objetivos

Objetivo Central del Proyecto

- Crear adecuadas condiciones para el servicio de recreación pública en el centro poblado de CHILLIA.

Objetivos Específicos

- Incrementar el acceso de la población a los Servicios de recreación pública.
- Incrementar la satisfacción de los moradores del lugar con respecto a los servicios de recreación y esparcimiento.
- Incrementar la vigilancia, la regulación, la promoción de áreas verdes en recreación pública en el distrito de Chillia.
- Generar fuentes de trabajo a los pobladores de la zona.

Justificación

De acuerdo a lo estudiado en la descripción del problema, se observa que la carencia primordial es la falta de un Establecimiento de esparcimiento, recreación y de vías peatonales, vehiculares, basándose en las normas establecidas dentro del reglamento vigente; cumple los requisitos para el mejoramiento de los servicios de recreación pública – plaza central en el centro poblado de Chillia.

Para poder beneficiar técnicamente el Sistema Integral de recreación pública con el propósito de mejorar la calidad de vida, es que la ejecución de esta obra es considerada como prioritaria en la localidad, pues ello permitirá darles a los



MUNICIPALIDAD DISTRITAL DE CHILLIA



PATAZ – LA LIBERTAD LICITACIÓN PÚBLICA N° 001-2022-MDCH/CS PRIMERA CONVOCATORIA

moradores una mejora en la sensación de bienestar social y calidad de vida; ya que esta población se encuentra en extrema pobreza y los índices económicos puede seguir disminuyendo año a año si esta situación perdura.

Lo que se espera alcanzar al resolver esta situación negativa es lo siguiente:

- Que los pobladores gocen de un buen esparcimiento, poniendo a su disposición un servicio de calidad como es: el mejoramiento de los servicios de recreación publica plaza central en el centro poblado de Chilla.

1.2.5 DESCRIPCION DEL PROYECTO

Metas Físicas Del Proyecto

- Comprende la construcción de un área de esparcimiento público (Plaza Central), pistas y veredas perimetrales de la Plaza Central

PLAZA CENTRAL.

- 953.07 Metros cuadrados de recorrido
- 263.59 metros cuadrados de adoquines
- 790.88 Metros cuadrados de áreas verdes parques y andenes.
- Un Mobiliario urbano
- Una Pileta central
- Una Cascada
- 22 farolas Iluminación

INTERIOR PRIMER NIVEL.

- 752.50 Metros cúbicos en losa con unión de dowell
- 111.18 Metros cúbicos en veredas

Equipamiento:

Comprende la adquisición y provisión de equipamiento necesario para el óptimo funcionamiento propio de un Sistema Integral de Salud, según las normas de equipamiento de recreación y esparcimiento.

PATAZ – LA LIBERTAD

LICITACIÓN PÚBLICA N° 001-2022-MDCH/CS
PRIMERA CONVOCATORIA

PLANO N°01: ARQUITECTURA – CORTES Y ELEVACIONES

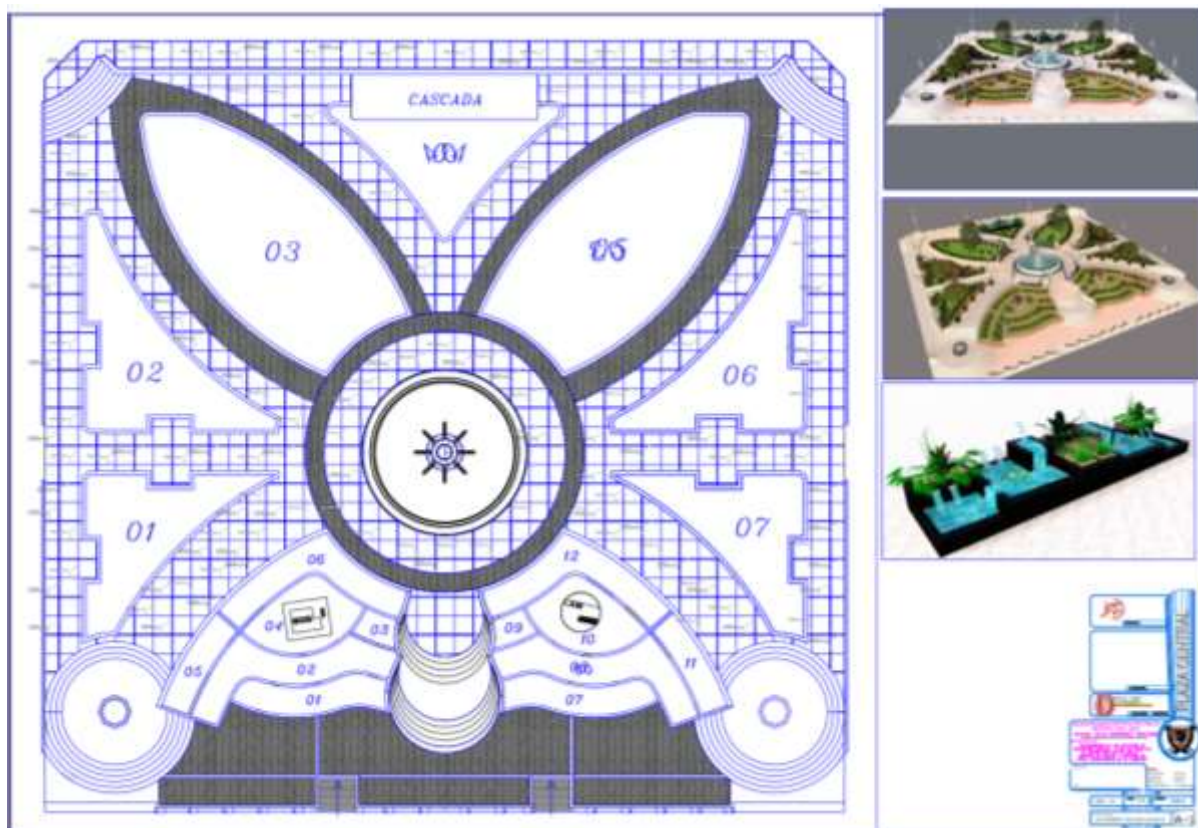

PLANO N°02: ESTRUCTURAS

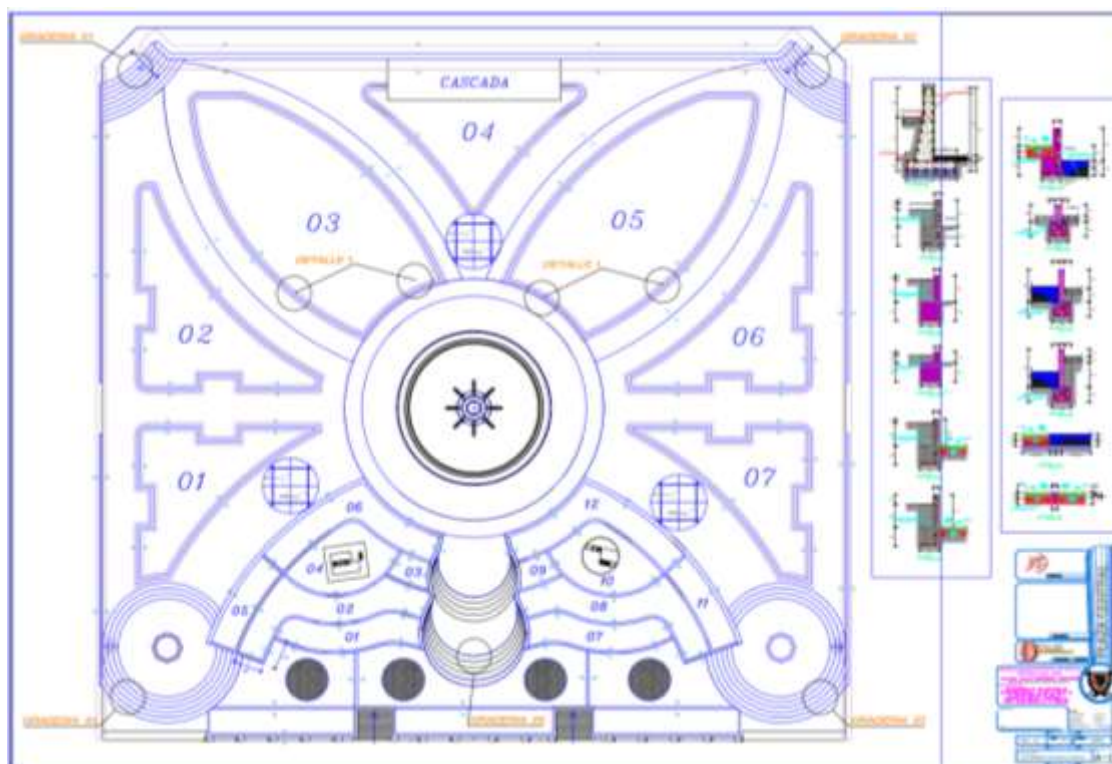

PATAZ – LA LIBERTAD

LICITACIÓN PÚBLICA N° 001-2022-MDCH/CS
PRIMERA CONVOCATORIA

PLANO N°03: LOSA CON UNIÓN DE DOWELL

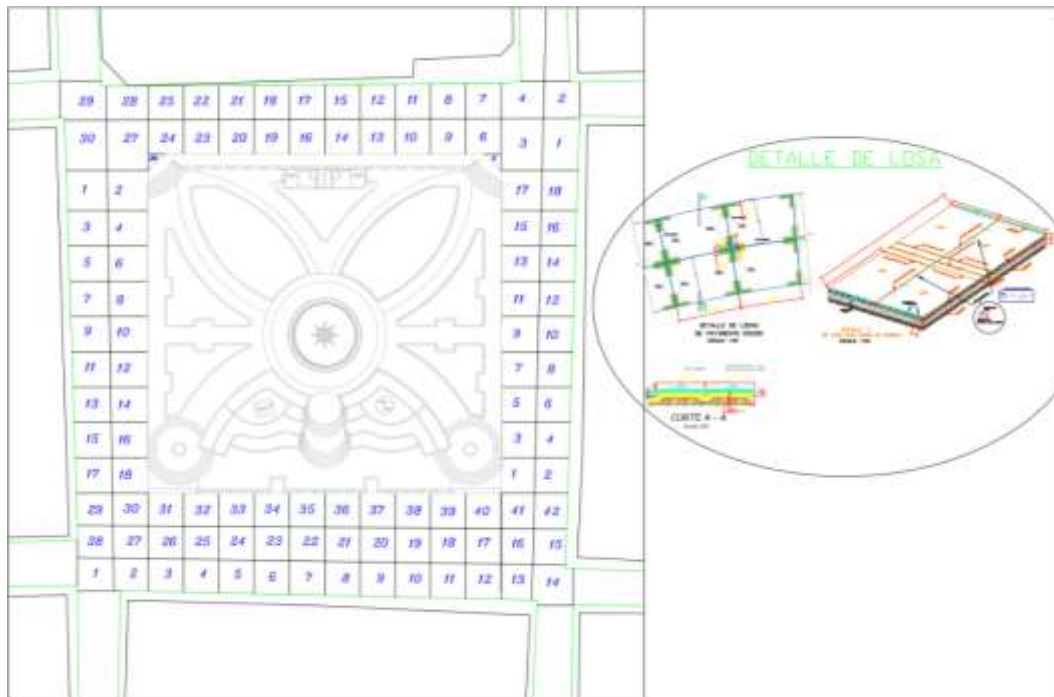

PLANO N°04: SEÑALÉTICA EN PISTAS.

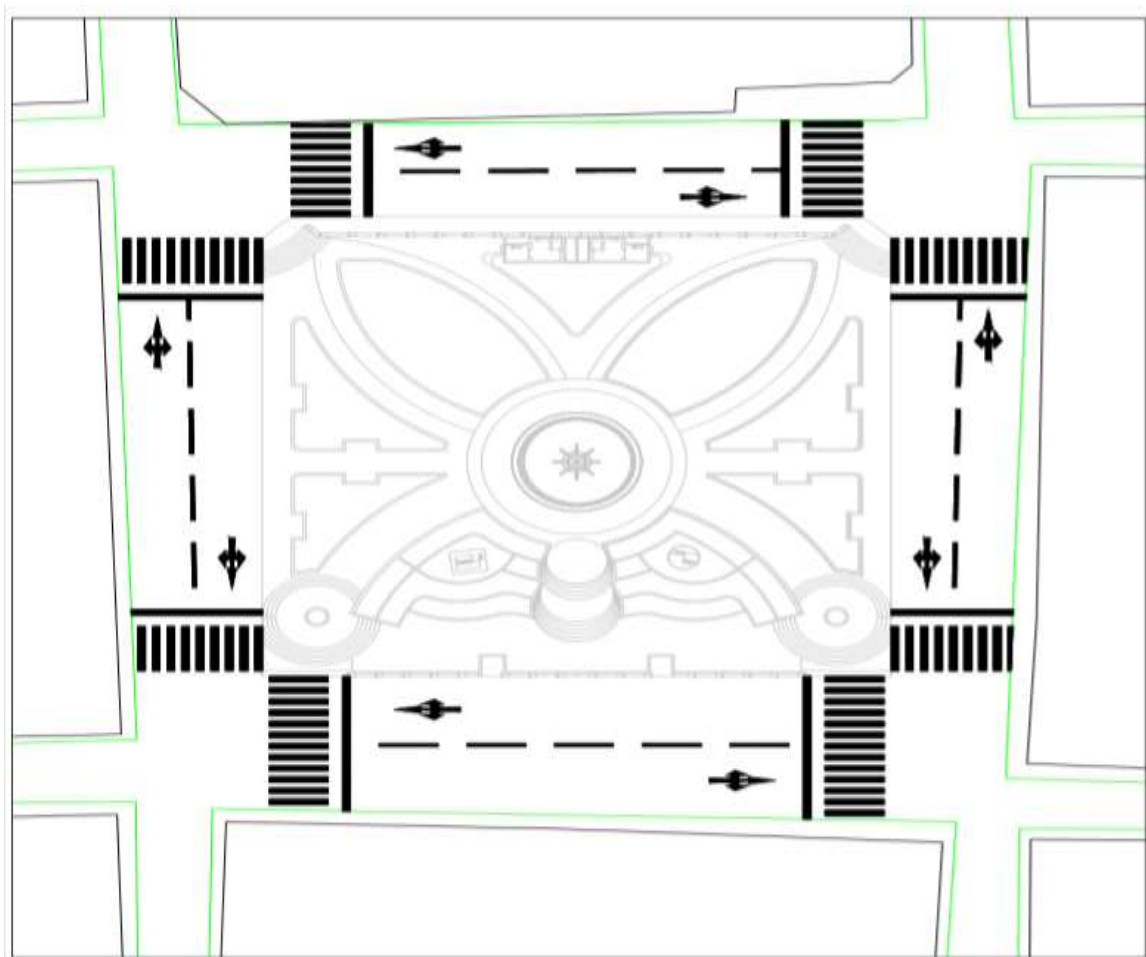



MUNICIPALIDAD DISTRITAL DE CHILLIA



PATAZ – LA LIBERTAD LICITACIÓN PÚBLICA N° 001-2022-MDCH/CS PRIMERA CONVOCATORIA

PLANO N°05: INSTALACIONES SANITARIAS

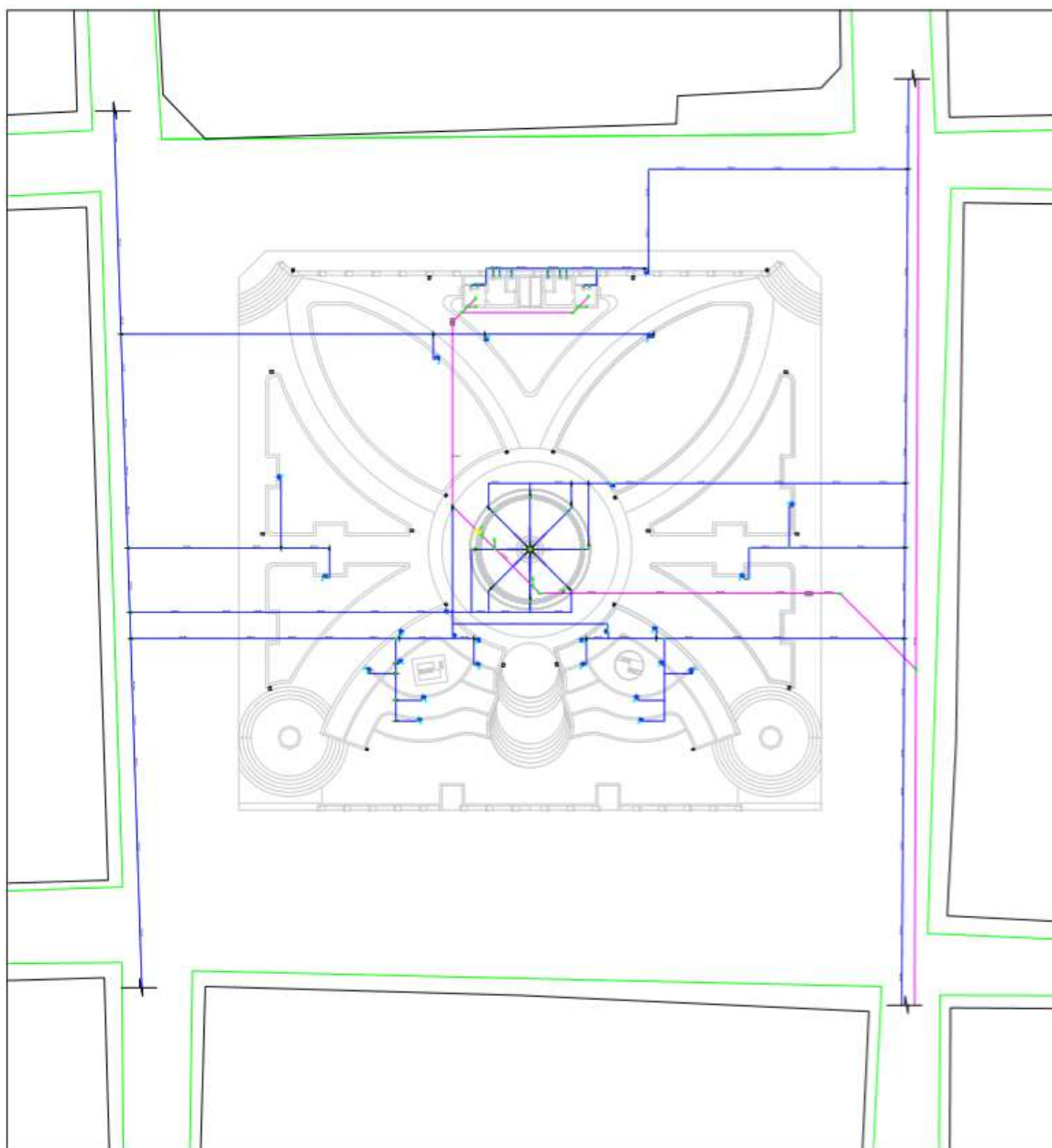

PLANO N°05: INSTALACIONES SANITARIAS

PATAZ – LA LIBERTAD
LICITACIÓN PÚBLICA N° 001-2022-MDCH/CS
PRIMERA CONVOCATORIA

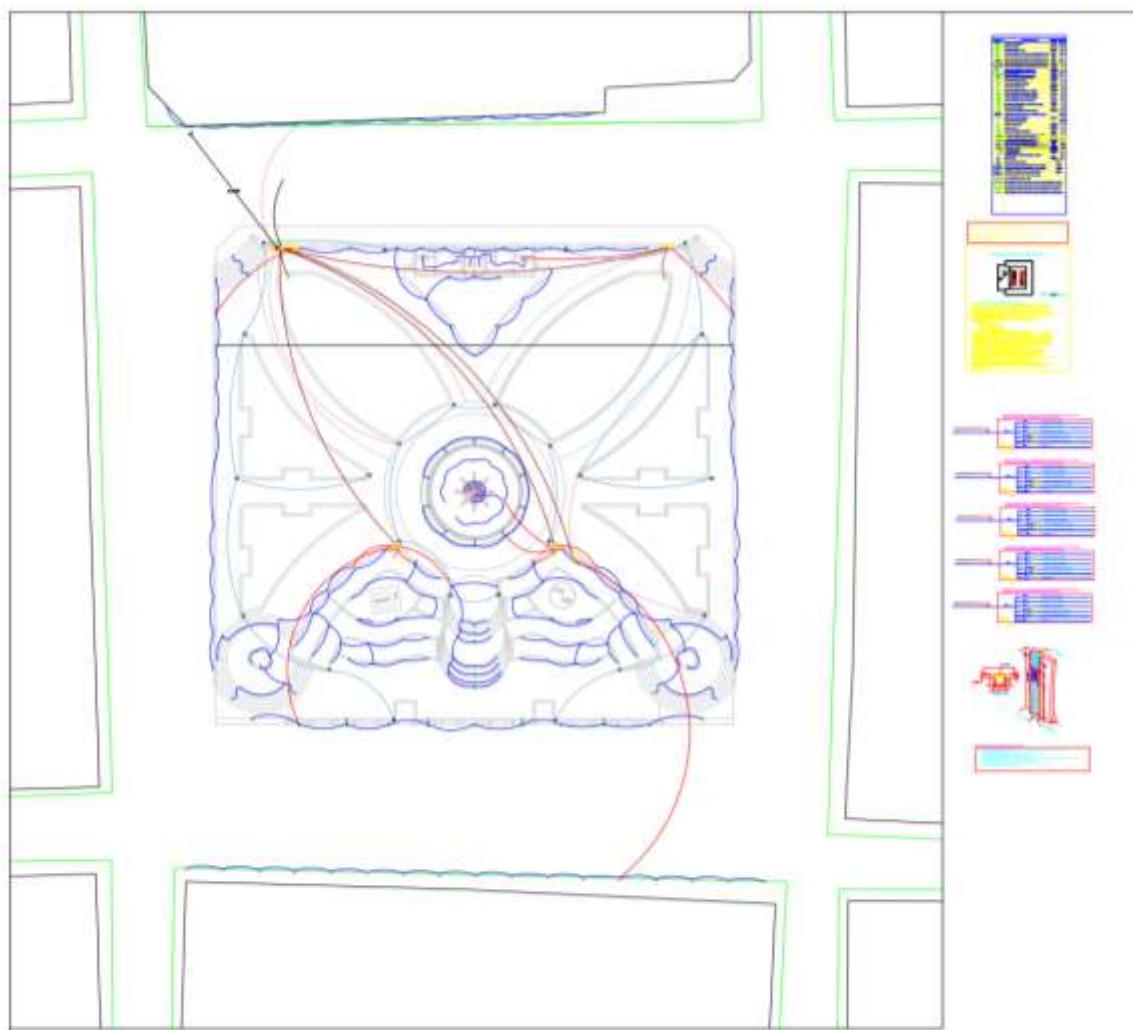

1.2.6 ESTUDIOS DE INGENIERIA BASICA

Para la elaboración del presente expediente se han considerado las recomendaciones de los estudios de ingeniería básica de donde se extrae lo siguiente:

Topografía

Diseño en planta

El Proyecto se inicia con acceso directo desde la carretera, tomado desde el nivel de terreno dentro del área actual destinada para la losa. La rasante del proyecto se ha diseñado de acuerdo a las pendientes permisibles mínimas que señala el Reglamento Nacional de Edificaciones, así como Normas Técnicas básicas para el diseño de infraestructura deportiva.

Levantamiento topográfico

Desde cada punto de estación se radiaron puntos taquimétricamente como el límite de la losa deportiva multiusos, el área del estadio, ambientes existentes, elevación del talud de la carretera.



MUNICIPALIDAD DISTRITAL DE CHILLIA



PATAZ – LA LIBERTAD LICITACIÓN PÚBLICA N° 001-2022-MDCH/CS PRIMERA CONVOCATORIA

Toda esta información ha sido procesada y se obtuvieron coordenadas cartesianas UTM. Para la adecuación de la información en el uso de los programas de diseño asistido por computadora, se recopiló los datos de los equipos en hojas de cálculo Excel, que permitió tener la información en el siguiente formato: hoja de cálculo en Excel csv (coma delimitado) y se utilizó el programa Civil Survey de AutoCAD Land Projects 2009.

Equipo utilizado: Estación Total Laser, Marca Topcon, Modelo GPT 3007W Serie OC-0755

Suelos y Geotecnia

Se extrajeron muestras de suelo en las calicatas aperturadas a una profundidad de 1.00 m. dentro del terreno a trabajar, a fin de efectuar los respectivos ensayos de laboratorio, perfiles y registros estratigráficos y características de las estructuras, obtenido que el subsuelo está conformado por estrato de arcilla de mediana plasticidad CL de color beige oscuro, parcialmente húmeda, estructura cohesiva, consistencia blanda y retrae al secado. No encontrándose presencia de NAF hasta la profundidad explorada.

Canteras y Fuentes de Agua

Las canteras seleccionadas para abastecer a la obra con los diferentes agregados (arena fina, arena gruesa, hormigón, piedra, etc.) corresponden a las canteras Chagual, Pías y Canchan, previo diseño de mezcla en un laboratorio certificado.

El abastecimiento de agua para la mezcla y uso en la construcción es de uso doméstico, la losa deportiva tiene un punto de agua.

Este material primeramente deberá acopiarse, clasificarse y cargarse y descargarse manualmente, puesto que no hay oferta de adquisición directa. El transporte común de agregados se efectúa en volquete o camión.

1.2.7 EJECUCION DEL PROYECTO

Metas del proyecto

Metas Físicas

PLAZA CENTRAL.

- 953.07 Metros cuadrados de recorrido
- 263.59 metros cuadrados de adoquines
- 790.88 Metros cuadrados de áreas verdes parques y andenes.
- Un Mobiliario urbano
- Una Pileta central



MUNICIPALIDAD DISTRITAL DE CHILLIA



PATAZ – LA LIBERTAD LICITACIÓN PÚBLICA N° 001-2022-MDCH/CS PRIMERA CONVOCATORIA

- Una Cascada
- 22 farolas Iluminación

INTERIOR PRIMER NIVEL.

- 752.50 Metros cúbicos en losa con unión de dowell
- 111.18 Metros cúbicos en veredas

1.2.8 PLAZO DE EJECUCION:

Plazo de ejecución será de 180 Días Calendarios, según el expediente Técnico aprobado con Resolución de Alcaldía N° 028-2022–MDCH-A del 27 de enero del 2022

1.2.9 SISTEMA DE CONTRATACION:

A SUMA ALZADA

1.2.10 FINANCIAMIENTO:

RECURSOS DETERMINADOS

1.2.11 MODALIDAD DE EJECUCION

La obra se ejecutará en una etapa y por Contrata por el sistema de Adjudicación Directa Selectiva y de allí la entidad designa al contratista que resulte ganador y responsable de la ejecución, cumplirá con los requerimientos, normas y procedimientos que la Inspección o Supervisión exija en concordancia con los planos y las Especificaciones Técnicas contenidas en el Expediente Técnico.

El Contratista o un el Residente de Obra que lo represente, deberá estar presente en la obra en todas las etapas del presente proceso constructivo y ejecutará las diversas etapas de acuerdo con lo indicado en los planos y especificaciones contenidas en el Expediente Técnico de obra. Además, llevará un registro diario de toda la información existente y referente a la calidad del proceso constructivo; este se llevará en el Cuaderno de Obra, que formará parte de los documentos entregados al propietario, en este caso la Municipalidad Distrital de Chillia, conjuntamente con el Acta de Recepción de Obra.

La Municipalidad Distrital de Chillia, como ente ejecutor nombrará un inspector o supervisor, el cual velará por el fiel cumplimiento de los Planos y las Especificaciones Técnicas de obra y normas respectivas.

Cualquier modificación de los planos o especificaciones de obra por parte del contratista, requiere la autorización escrita de la Inspección o Supervisión, quien puede solicitar



MUNICIPALIDAD DISTRICTAL DE CHILLIA



PATAZ – LA LIBERTAD LICITACIÓN PÚBLICA N° 001-2022-MDCH/CS PRIMERA CONVOCATORIA

aprobación del Proyectista cuando ella lo considere necesario; así mismo, el contratista debe brindar a la inspección o supervisión todas las facilidades que ella requiera para el cabal cumplimiento de sus funciones.

1.2.12 MEMORIA DE COSTOS

Costos de los materiales e insumos.

Los costos de los materiales y/o insumos que se utilizarán para la construcción de estas estructuras están dentro de los límites del mercado. Se recomienda que se compren dichos materiales y/o insumos en la ciudad de Trujillo ya que dichos costos han sido tomados de esta localidad para la elaboración del presente Expediente Técnico. Se deje escrito que el costo de los agregados está considerados puestos en obra, el resto de materiales y maquinaria liviana se le considera flete terrestre provincial y rural para llegar a la obra.

Personal.

En lo que se refiere a los costos hora hombre de la mano de obra calificada, no calificada y topógrafo; han sido establecidos de acuerdo a la Municipalidad de Chillia y los costos referenciales de otros estudios realizados en el distrito.

Maquinaria y otros.

Finalmente, el proyectista hace mención, que el costo de la maquinaria, es decir volquetes, mezcladoras, compactadoras, vibradoras, entre otros, tienen los costos hora-máquina (hm) de acuerdo al mercado y se recomienda que se alquile dicha maquinaria de la zona de Chillia, Retamas y Tayabamba, ya que dichos costos han sido tomados de esta zona para la elaboración del Expediente Técnico.

1.2.13 REFERENTE AL DESARROLLO

Impacto ambiental

La Construcción de los UBS, no generará trastorno ecológico y social producido por la presencia de los materiales, los volúmenes de desmonte u otros, serán trasladados a otras áreas de manera permanente. No se permitirá que la ejecución de la obra interfiera con las actividades de la población o afecte a terceros adjuntos a la obra. Se deberá destinar un área apropiada para la operatividad del equipo mecánico que demande la ejecución del proyecto.

Personal y equipo



MUNICIPALIDAD DISTRITAL DE CHILLIA



PATAZ – LA LIBERTAD LICITACIÓN PÚBLICA N° 001-2022-MDCH/CS PRIMERA CONVOCATORIA

Todo el personal profesional, técnico y obrero que participa en las diversas etapas del proceso, deberá ser presentado por el Residente al Inspector o Supervisor. El Inspector o Supervisor se reservará el caso de cambio de personal, incluyendo el de Residente de Obra, que a su juicio o en el transcurso de los trabajos demuestren ineptitud e ineficiencia. Debe contarse en obra con todas las facilidades, equipo; materiales e instalaciones, que permitan una ejecución eficiente y ordenada de los trabajos. El personal deberá contar con sus equipos de seguridad de acuerdo a las partidas que desarrollen ya que los cascos, guantes, lentes, botas, chalecos, etc., están siendo considerados en los costos del expediente técnico.

Seguridad en obra

El Residente, Inspector o Supervisor, el personal técnico y obrero que participe en el proceso constructivo de la obra deberá utilizar sus implementos respectivos como son: botas punta de acero, casco, guantes y uniforme según corresponda. También se deberá tener en cuenta la debida seguridad del tránsito vehicular y/o peatonal colocando señales y cercos provisionales de seguridad alrededor del área de trabajo, para bloquear el acceso y evitar así cualquier tipo de accidentes.

Planos y especificaciones técnicas

Las obras se ejecutarán en estricto cumplimiento de los planos y detalles especificados. Las dimensiones deben estar claramente indicadas y deben contener toda la información necesaria para la correcta ejecución de los diferentes elementos constructivos.

Si se modifica un plano, las correspondientes correcciones deben ser efectuadas en todos los planos correlacionados, precisando los datos complementarios.

Las especificaciones técnicas relatan la forma constructiva de una actividad o partida que se ejecute en el proyecto, lo que menciona el tipo de material y sus características técnicas para una calidad del producto ejecutado.

Cuaderno de obra

El Cuaderno de Obra, será el documento donde se anotarán las acciones y/o ocurrencias durante la ejecución de obra, estará a cargo del Residente de Obra para su respectivo llenado. De igual manera el Cuaderno de Obra también será llenado por la Supervisión, para efectos de observaciones, sugerencias y autorizaciones en la etapa de la ejecución de la obra.

El cuaderno de la obra constará de páginas originales, con tres (03) copias desglosables, debiendo permanecer en obra el original; correspondiendo las copias, una a la Municipalidad Distrital de Chillia, otra al Contratista y la tercera al Supervisor.



MUNICIPALIDAD DISTRITAL DE CHILLIA



PATAZ – LA LIBERTAD LICITACIÓN PÚBLICA N° 001-2022-MDCH/CS PRIMERA CONVOCATORIA

En el caso de requerir autorización previa para ejecutar determinado aspecto de la obra, el Contratista solicitará de la Inspección o Supervisión la autorización respectiva con 48 horas de anticipación.

Residente de obra

- El Residente de Obra, será un Ing. Civil o Arquitecto, colegiado, con dos (02) años de experiencia como Residente y/o Supervisor y/o Inspector en construcción/ejecución en obras similares, se computa desde la colegiatura.
- El Residente de Obra será presentado por el contratista a la firma del contrato.
- El Residente representa al Contratista en la obra, todas las instrucciones que le fueran dadas, se entienden dadas al Contratista por la Municipalidad Distrital de Chillia.
- El Residente de Obra será la persona autorizada del Contratista para hacer anotaciones en su nombre en el Cuaderno de Obra.
- El Residente de Obra debe permanecer en obra. De no ser ubicado por el Supervisor, se dejará constancia en el Cuaderno de Obra y se descontará proporcionalmente sus honorarios sin perjuicio de que el Contratista lo subyugue con el consentimiento expreso de la municipalidad y se inicien las acciones judiciales por daños que se ocasionen.

Flete terrestre

En el Expediente Técnico se ha considerado un monto acorde al número de viajes necesarios para el transporte de materiales desde la ciudad de Trujillo hasta el distrito de CHILLIA, específicamente hasta el terreno de la obra.

Operación y mantenimiento

La Municipalidad Distrital de CHILLIA será la encargada de la operación y mantenimiento al 100 de La Plaza Central.

Especificaciones técnicas

Estas especificaciones son del tipo genéricas y válidas para las obras que se realizarán en el proyecto “**RECUPERACION DE LOS SERVICIOS DE RECREACION PUBLICA PLAZA CENTRAL Y MEJORAMIENTO DE PISTAS, VEREDAS DEL DISTRITO DE CHILLIA - PROVINCIA DE PATAZ - DEPARTAMENTO DE LA LIBERTAD**” y describen los procedimientos que regirán en cada uno de los trabajos comprendidos en la construcción.

1.2.14 PROGRAMA DE TRABAJOS

Dentro de los cinco (05) días siguientes al inicio de obra, el Contratista deberá presentar para consideración del Supervisor, un programa detallado de suministro de equipos y



MUNICIPALIDAD DISTRITAL DE CHILLIA



PATAZ – LA LIBERTAD LICITACIÓN PÚBLICA N° 001-2022-MDCH/CS PRIMERA CONVOCATORIA

materiales ajustado a las fechas calendario de iniciación y terminación contractual de la obra, en el que se muestre el orden en que se ha de proceder la ejecución de los diferentes trabajos, guardando equivalencia con relación al programa presentado con su propuesta. Este programa de trabajos deberá ser elaborado utilizando el Método del Camino Crítico (CPM), el Método PERT o cualquier otro sistema similar que sea satisfactorio al Supervisor. El diagrama de barras de GANTT no se considerará suficiente para cumplir el requisito establecido en este numeral.

Adicionalmente, el Contratista presentará una curva de avance y un cronograma de desembolsos basado en los montos estimados de facturación mensual de acuerdo a su programación.

Al actualizar su programa de trabajo y/o cronograma, el Contratista deberá tomar en cuenta las restricciones originadas por caso fortuito o de fuerza mayor.

El Contratista estará obligado a presentar la reprogramación de sus trabajos toda vez que le sea aprobada una prórroga justificada del plazo de ejecución de la obra o cuando el Supervisor lo requiera como consecuencia del atraso en el cumplimiento del cronograma vigente, estando el nuevo programa de trabajos sujeto a la revisión y aprobación del Supervisor.

La presentación del programa de trabajos y su aprobación por el Supervisor, no eximirán al Contratista de ninguna de las obligaciones y responsabilidades emergentes del Contrato.

1.2.15 CORRESPONDENCIA

Cualquier comunicación entre el Contratista y la Entidad o su Supervisor se deberá hacer por escrito.

El Contratista llevará un Cuaderno de Obra donde se anotarán las instrucciones del Supervisor y las observaciones del Contratista además de cualquier hecho o acontecimiento importante en la Obra. La Entidad y el Supervisor tendrán derecho a examinar este cuaderno en cualquier momento y anotar en él sus observaciones.

El Contratista deberá entregar mensualmente a la Entidad o al Supervisor, copias del Cuaderno de Obra.

El Contratista permitirá al Supervisor, en cualquier momento, examinar las planillas de jornales y los inventarios de los materiales que estén en relación con los trabajos.

El Contratista tendrá siempre en el sitio, a disposición del Supervisor, un juego de todos los planos y Bases de especificaciones.

1.2.16 VALORIZACIONES

La forma de las valorizaciones y facturas de pago, será la preparada por el Contratista en coordinación con el Supervisor.



MUNICIPALIDAD DISTRITAL DE CHILLIA



PATAZ – LA LIBERTAD LICITACIÓN PÚBLICA N° 001-2022-MDCH/CS PRIMERA CONVOCATORIA

El Contratista consignará en sus valorizaciones todos los trabajos ejecutados, de acuerdo a las cantidades establecidas en las mediciones.

1.2.17 VALORIZACIONES MENSUALES

La Valorización es la cuantificación económica de los avances físicos contratados y/o ejecutados; tienen el carácter de pagos a cuenta toda vez que es en la liquidación donde se define el monto total de la obra y el saldo a cancelar.

Los metrados de obra ejecutados serán formulados conjuntamente por el residente y el inspector o supervisor, para lo cual ambos deben constituirse a la obra y personalmente medir los avances por cada partida, luego de la cual el inspector o supervisor formula la valorización. Si el contratista no se presenta para la valorización conjunta con el inspector o supervisor, éste la efectuará.

El inspector o supervisor revisará los metrados durante el periodo de aprobación de la valorización.

1.2.18 RECEPCION DE LA OBRA

A la terminación de la obra o cuando se considere conveniente por la Entidad y luego de una inspección conjunta entre representantes de la Entidad, del Supervisor y del Contratista, si no existen observaciones con relación a la calidad y terminación de la Obra y estén en funcionamiento todos los sistemas y equipos que la conforman, se procederá a la Recepción, suscribiéndose el Acta correspondiente, en la que se indicará claramente el estado final de la obra. En caso que La Entidad crea necesario contar con parte de la infraestructura ejecutada antes del término total de la obra, La Entidad podrá disponer la Recepción Parcial de la misma de acuerdo a lo indicado en el Artículo 208 Recepción de la Obra y Plazos del Reglamento de la Ley N° 30225 Ley de Contrataciones del Estado modificado mediante Decreto Supremo N° 377-2019-EF.

El Contratista proporcionará al Comité de Recepción un juego completo de los planos de replanteo para facilitar la verificación de la culminación de la obra y demás documentos que correspondan, sin perjuicio de su obligación de presentarlo nuevamente en la liquidación de la obra.

1.2.19 RESPONSABILIDAD ANTE TERCEROS

El Contratista será directo responsable de las consecuencias causadas por deficiencia o Negligencia durante la ejecución de la obra, como la afectación a terceros o a las propiedades de éstos, por responsabilidad civil

1.2.20 RESPONSABILIDAD DEL CONTRATISTA



PATAZ – LA LIBERTAD **LICITACIÓN PÚBLICA N° 001-2022-MDCH/CS** **PRIMERA CONVOCATORIA**

La Responsabilidad del contratista por la calidad ofrecida y por los vicios ocultos de la obra ejecutada, de conformidad al Artículo 40° de la Ley de Contrataciones del Estado y Numeral 40.1 El contratista es responsable de ejecutar la totalidad de las obligaciones a su cargo, de acuerdo a lo establecido en el contrato. En los contratos de ejecución de obra, el plazo de responsabilidad no puede ser inferior a siete (7) años, contado a partir de la conformidad de la recepción total o parcial de la obra, según corresponda. Además, se debe cumplir lo dispuesto en los numerales 2) y 3) del artículo 1774 del Código Civil.

1.2.21 DERECHOS LEGALES IRRENUNCIABLES DEL CONTRATANTE

La Entidad no podrá ser privada o impedida, en virtud de cualquier medición, cálculo o valorización, realizados antes o después de la terminación y aceptación de la Obra y de los pagos correspondientes efectuados, de verificar las características de calidad de los materiales utilizados, las condiciones de la obra ejecutada y el verdadero monto reembolsable al Contratista, ni de demostrar que tales mediciones, cálculos o valorizaciones estuvieran incorrectos o que los materiales y la obra no estuviesen de acuerdo con las estipulaciones del Contrato.

La Entidad no podrá ser privada ni impedida, no obstante, la existencia de dichas mediciones, cálculos, valorizaciones y pagos realizados, de su derecho de recuperar del Contratista, de sus garantías o por cualquier otro medio, el importe de los daños que considere ocasionados por no haber cumplido el Contratista con lo establecido en los Documentos de Contrato.

La aceptación por parte del Supervisor, o cualquier pago efectuado en concepto de aceptación de una parte o la totalidad de la Obra, cualquier tiempo transcurrido o cualquier posición adoptada por el Supervisor, no podrán significar una renuncia a los derechos legales de la Entidad sobre cualquier parte del Contrato, o de cualquier potestad o derecho de Indemnización.

1.2.22 OBLIGACIONES DEL CONTRATISTA

El contratista es responsable de ejecutar la totalidad de las obligaciones a su cargo, de acuerdo a lo establecido en el contrato. En los contratos de ejecución de obra, el plazo de responsabilidad no puede ser inferior a siete (7) años, contado a partir de la conformidad de la recepción total o parcial de la obra, de conformidad al Artículo 40° de la Ley N° 30225, LCE.

Además, se debe cumplir lo dispuesto en el Código Civil, en el Artículo N° 1774 Obligaciones del Contratista, (...) 2.- A dar inmediato aviso al comitente de los defectos del suelo o de la mala calidad de los materiales proporcionados por este, si se descubren antes o en el curso de la obra y pueden comprometer su ejecución regular. 3.- A pagar los



MUNICIPALIDAD DISTRITAL DE CHILLIA



PATAZ – LA LIBERTAD LICITACIÓN PÚBLICA N° 001-2022-MDCH/CS PRIMERA CONVOCATORIA

materiales que reciba si estos por negligencia o impericia del contratista quedan en imposibilidad de ser utilizados para la realización de la obra.

Personal

- El Contratista deberá indicar los nombres de los profesionales que serán los responsables de la dirección de la obra la que deberá estar siempre a cargo de una persona responsable (Residente de Obra).
- El contratista empleará obligatoriamente a los profesionales propuestos para la dirección Técnica de la Obra salvo que la Supervisión solicite su sustitución.
- El contratista deberá emplear personal técnico calificado, obreros especializados y demás personal necesario para la correcta ejecución de los trabajos.
- El Contratista tiene la obligación de reemplazar el personal no competente o no satisfactorio, de acuerdo a las órdenes del Supervisor.
- El contratista tiene la obligación de suministrar a los trabajadores las condiciones más adecuadas de salubridad e higiene, así como dar el debido cumplimiento a lo dispuesto en el Decreto Supremo N° 001-98-TR, y sus normas complementarias y modificatorias.
- El Contratista tiene la obligación de velar por la seguridad de los trabajadores durante la ejecución de todos y cada uno de los trabajos brindando el equipo y material necesario para tal efecto.
- Debe disponer de una organización adecuada de profesionales, especialistas y técnicos, los cuales contarán con todas las instalaciones necesarias, así como el medio de transporte, informática y comunicación para cumplir eficientemente sus obligaciones.
- La entidad podrá solicitar cambios del personal profesional de obra, en cualquier momento, cuando considere conveniente en beneficio de la Obra.
- Se deberá presentar un cuadro de actividades programadas para la correcta ejecución de la obra, firmada por el residente propuesto.
- El Contratista deberá suministrar en los intervalos que prescriba el Supervisor o la Entidad, la nómina detallada de todo el personal superior y de los obreros que están empleados a la fecha del Informe.
- El Contratista no podrá modificar el listado de personal profesional designado a la obra y consignado en su propuesta sin el consentimiento previo y por escrito de la Entidad.

Nota Importante *El Expediente Técnico será entregado a los participantes al momento de adquirir las bases. Previo pago por concepto de reproducción del mismo. Ante dudas relacionadas con la veracidad o exactitud de la información contenida en los documentos presentados, la Entidad realizará la fiscalización respectiva.*



MUNICIPALIDAD DISTRITAL DE CHILLIA



PATAZ – LA LIBERTAD LICITACIÓN PÚBLICA N° 001-2022-MDCH/CS PRIMERA CONVOCATORIA

1.2.23 VALOR REFERENCIAL:

El Valor Referencial asciende a la suma de **3,645,747.99 (TRES MILLONES SEISCIENTOS CUARENTA Y CINCO MIL SETECIENTOS CUARENTA Y SIETE Y 99/100 SOLES)**. Con precios vigentes al mes de enero 2022.

CUADRO RESUMEN DE LA INVERSION	
“RECUPERACION DE LOS SERVICIOS DE RECREACION PUBLICA PLAZA CENTRAL Y MEJORAMIENTO DE PISTAS, VEREDAS DEL DISTRITO DE CHILLIA - PROVINCIA DE PATAZ - DEPARTAMENTO DE LA LIBERTAD” CUI N° 2540994	
COSTO DIRECTO	2,618,319.44
GASTOS GENERALES (10% CD)	261,831.94
UTILIDAD (08% CD)	209,465.56
SUB TOTAL	3,089,616.94
IGV (18% ST)	556,131.05
VALOR REFERENCIAL	3,645,747.99
SUPERVISION DE OBRA (3.5%)	127,601.18
MONTO TOTAL DE LA INVERSION	3,773,349.77



MUNICIPALIDAD DISTRITAL DE CHILLIA



PATAZ – LA LIBERTAD LICITACIÓN PÚBLICA N° 001-2022-MDCH/CS PRIMERA CONVOCATORIA

Presupuesto

Presupuesto	0504001	RECUPERACION DE LOS SERVICIOS DE RECREACION PUBLICA - PLAZA CENTRAL Y MEJORAMIENTO DE PISTAS, VEREDAS DEL DISTRITO DE CHILLIA - PROVINCIA DE PATAZ - DEPARTAMENTO DE LA LIBERTAD		
Subpresupuesto	001	PLAZA CHILLIA, CENTRAL		
Cliente		MUNICIPALIDAD DISTRITAL DE CHILLIA	Costo al	10/01/2022
Lugar		LA LIBERTAD - PATAZ - CHILLIA		

Item	Descripción	Und.	Medrado	Precio \$/.	Parcial \$/.
01	INFRAESTRUCTURA DE SANEAMIENTO				1,273,014.41
01.01	OBRAS PROVISIONALES				210,988.88
01.01.01	CARTEL DE OBRA 1.40 x 3.50	pza	1.00	1,035.44	1,035.44
01.01.02	CASETA PARA ALMACEN Y/O GUARDIANA	gb	1.00	1,353.57	1,353.57
01.01.03	MOVILIZACION Y DESMOVILIZACION DE EQUIPOS Y HERRAMIENTAS	gb	1.00	22,300.00	22,300.00
01.01.04	TRANSPORTE DE MATERIALES Y EQUIPOS TRUJILLO-CHILLIA	gb	1.00	185,294.35	185,294.35
01.02	TRABAJOS PRELIMINARES				14,804.28
01.02.01	LIMPIEZA DE TERRENO MANUAL	m2	1,760.32	4.54	7,991.85
01.02.02	TRAZO NIVELES Y REPLANTEO PRELIMINAR	m2	1,760.32	3.87	6,812.44
01.03	SEGURIDAD, SALUD, RIESGO Y MEDIO AMBIENTE.				4,982.40
01.03.01	EQUIPOS DE PROTECCION INDIVIDUAL	gb	1.00	2,982.40	2,982.40
01.03.02	SEÑALIZACION TEMPORAL DE SEGURIDAD	gb	1.00	2,000.00	2,000.00
01.04	MOVILIZACION DE RESTOS ARQUEOLOGICOS				3,134.10
01.04.01	MOVILIZACION Y CUIDADO DE RESTOS ARQUEOLOGICOS	u	2.00	1,567.05	3,134.10
01.05	MOVIMIENTO DE TIERRAS				140,202.86
01.05.01	DEMOLICION DE ESTRUCTURAS EXISTENTES E=0.05M	m3	227.61	16.29	3,707.77
01.05.02	EXCAVACION DE ZANJA PICMIENTOS SARDINEL	m3	146.44	73.09	10,703.30
01.05.03	EXCAVACION EN MURO DE CONTENCIÓN	m3	92.86	73.09	6,787.14
01.05.04	EXCAVACION EN GRADERIA	m3	25.28	73.09	1,847.72
01.05.05	EXCAVACION EN CASCADAS ARTIFICIALES	m3	6.52	73.09	476.55
01.05.06	EXCAVACION EN PARQUES	m3	294.17	73.09	21,500.89
01.05.07	EXCAVACION PARA BASE DE ADOQUIN	m3	152.05	73.09	11,113.33
01.05.08	RELLENO CON MATERIAL PROPIO COMPACTADO D/COMPACTADORA 4HP	m3	196.65	20.89	4,108.02
01.05.09	RELLENO CON ARENA GRUESA EN BASE DE ADOQUIN Y CIRCULACION VERTICAL	m3	407.58	120.89	49,269.93
01.05.10	RELLENO CON MATERIAL SELECCIONADO PARA CULTIVO	m3	158.18	77.87	12,317.48
01.05.11	ELIMINACION DE MATERIAL EXCEDENTE	m3	748.32	19.22	14,382.71
01.05.12	CAMA DE APOYO CON ARENA GRUESA E=0.05M PARA ADOQUINES	m3	20.27	166.72	3,387.51
01.06	CONCRETO SIMPLE				74,948.82
01.06.01	CONCRETO FISOBRECIMIENTO 1:3(C:H)+25% F. M.	m3	38.78	346.04	13,407.35
01.06.02	ENCOFRADO Y DESENCOFRADO NORMAL FISOBRECIMIENTOS	m2	131.83	53.13	7,004.13
01.06.03	CONCRETO CICLOPEO 1:10 (C:H) + 30% F.O PICMIENTOS CORRIDOS	m3	85.99	282.52	24,293.89
01.06.04	ENCOFRADO Y DESENCOFRADO NORMAL PICMIENTO CORRIDO	m2	165.18	53.13	8,838.81
01.06.05	BOLADOS DE CONCRETO C/H, 1:12, e=4", EN MURO DE CONTENCIÓN	m2	76.43	214.50	16,394.24
01.06.06	CONCRETO CICLOPEO 1:10 (C:H) + 30% F.O PIEN RAMPAS	m3	1.40	282.52	395.53
01.06.07	ENCOFRADO Y DESENCOFRADO NORMAL PIRAMPAS	m2	16.21	53.13	861.24
01.06.08	CONCRETO CICLOPEO 1:10 (C:H) + 30% F.O P/VIDIR ADOQUIN	m3	1.85	282.52	522.56
01.06.09	ENCOFRADO Y DESENCOFRADO NORMAL P/VIDIR ADOQUINES	m2	37.85	53.13	2,010.67
01.07	CONCRETO ARMADO				343,728.74
01.07.01	MURO DE CONTENCIÓN				
01.07.02	CONCRETO F/C = 210 KG/CM2 P/MURO DE CONTENCIÓN	m3	150.12	565.73	84,928.19
01.07.03	ENCOFRADO Y DESENCOFRADO NORMAL EN MURO DE CONTENCIÓN	m2	692.07	53.13	36,769.68
01.07.04	ACERO P/MURO DE CONTENCIÓN, ACERO CORRUGADO fy=4200 kg/cm2 GRADO 60	kg	2,804.47	6.10	17,107.27
01.07.05	SARDINELES				
01.07.06	CONCRETO Fc=175 kg/cm2 EN SARDINELES	m3	32.59	412.68	13,449.24
01.07.07	ENCOFRADO Y DESENCOFRADO NORMAL EN SARDINELES	m2	303.51	53.13	16,125.49
01.07.08	ACERO P/VIDAS SARDINELES, ACERO CORRUGADO fy=4200 kg/cm2 GRADO 60	kg	1,099.98	6.10	6,709.88
01.07.09	CIRCULACION VERTICAL				
01.07.10	CONCRETO Fc=175 kg/cm2 EN CIRCULACION VERTICAL	m3	101.69	412.68	41,985.43
01.07.11	ENCOFRADO Y DESENCOFRADO NORMAL EN CIRCULACION VERTICAL	m2	130.80	53.13	6,938.78
01.07.12	ACERO P/CIRCULACION VERTICAL, ACERO CORRUGADO fy=4200 kg/cm2 GRADO 60	kg	3,358.91	6.10	20,489.35
01.07.13	MOBILIARIO Y MUEBLES				
01.07.14	CONCRETO Fc=175 kg/cm2 ENMOBILIARIO Y MUEBLES	m3	35.23	412.68	14,538.72
01.07.15	ENCOFRADO Y DESENCOFRADO NORMAL EN MOBILIARIO Y MUEBLES	m2	258.72	53.13	13,745.79



MUNICIPALIDAD DISTRITAL DE CHILLIA



PATAZ – LA LIBERTAD LICITACIÓN PÚBLICA N° 001-2022-MDCH/CS PRIMERA CONVOCATORIA

Presupuesto

Presupuesto	0504001	RECUPERACION DE LOS SERVICIOS DE RECREACION PUBLICA - PLAZA CENTRAL Y MEJORAMIENTO DE PISTAS, VEREDAS DEL DISTRITO DE CHILLIA - PROVINCIA DE PATAZ - DEPARTAMENTO DE LA LIBERTAD	Costo al	10/01/2022
Subpresupuesto	001	PLAZA CHILLIA, CENTRAL		
Cliente		MUNICIPALIDAD DISTRITAL DE CHILLIA		
Lugar		LA LIBERTAD - PATAZ - CHILLIA		

Item	Descripción	Und.	Metrado	Precio \$/	Parcial \$/
01.07.16	ACERO FIMOBILIARIO Y MUEBLES, ACERO CORRUGADO fy=4200 kg/cm2 GRADO 60	kg	1,485.47	6.10	9,061.37
01.07.17	BASE DE ESTATUAS				
01.07.18	CONCRETO fcc=175 kg/cm2 EN BASE DE ESTATUAS	m3	8.37	412.68	3,454.13
01.07.19	ENCOFRADO Y DESENCOFRADO NORMAL EN BASE DE ESTATUAS	m2	149.90	53.13	7,964.16
01.07.20	ACERO FIBASE DE ESTATUAS, ACERO CORRUGADO fy=4200 kg/cm2 GRADO 60	kg	73.85	6.10	450.49
01.07.21	CASCADA				
01.07.22	CONCRETO fcc=175 kg/cm2 EN CASCADA	m3	8.95	412.68	3,693.49
01.07.23	ENCOFRADO Y DESENCOFRADO NORMAL EN CASCADA	m2	90.15	53.13	4,789.67
01.07.24	ACERO FICASCADA, ACERO CORRUGADO fy=4200 kg/cm2 GRADO 60	kg	345.34	6.10	2,105.57
01.07.25	PILETA				
01.07.26	CONCRETO fcc=175 kg/cm2 EN PILETA	m3	32.71	412.68	13,498.76
01.07.27	ENCOFRADO Y DESENCOFRADO NORMAL EN PILETA CENTRAL	m2	176.51	53.13	9,377.96
01.07.28	RESPIENTE METALICO PARA AGUA	u	1.00	1,702.44	1,702.44
01.07.29	ACERO FIPILETA CENTRAL, ACERO CORRUGADO fy=4200 kg/cm2 GRADO 60	kg	1,435.84	6.10	8,758.62
01.07.30	HASTA DE BANDERA				
01.07.31	CONCRETO fcc=175 kg/cm2 EN HASTA DE BANDERA	m3	0.97	411.99	399.63
01.07.32	ENCOFRADO Y DESENCOFRADO NORMAL EN HASTA DE BANDERA	m2	4.41	53.13	234.30
01.07.33	ACERO FIHASTA DE BANDERA, ACERO CORRUGADO fy=4200 kg/cm2 GRADO 60	kg	60.59	6.10	369.60
01.07.34	BASES PARA FAROLAS				8,698.68
01.07.34.01	CONCRETO fcc=175 kg/cm2 PARA FAROLAS	m3	12.58	411.99	5,182.63
01.07.34.02	ENCOFRADO EN FAROLAS	m2	17.49	58.91	1,030.34
01.07.34.03	ACERO FIBASE DE FAROLAS FY=4200KG/CM2	kg	66.41	5.82	385.51
01.08	ESTRUCTURAS METALICAS				967,036.27
01.08.01	BARANDA METALICA EN EN SARDINELES TUBO GALVANIZADO DE 1.5"	m	423.17	118.11	49,980.51
01.08.02	BARANDA METALICA EN EN SARDINELES FIERRO LISO DE 1/2"	m	1,692.68	107.46	181,695.39
01.08.03	PARANTES DE PLANCHA DE ACERO NEGRO (1/16)1.45X1200X2400mm	u	470.00	198.70	93,386.00
01.08.04	PATA DE GALLO DE ACERO NEGRO	u	434.00	30.14	13,080.76
01.08.05	TUBO DE FIERRO GALVANIZADO DE 2" EN PILETA	m	39.80	239.93	9,549.21
01.08.06	TUBO DE FIERRO GALVANIZADO DE 1" EN PILETA	m	39.80	212.18	8,443.97
01.08.07	TUBO DE FIERRO GALVANIZADO DE 1/2" EN PILETA	m	8.00	199.66	1,597.44
01.08.08	TUBO DE FIERRO NEGRO DE 5" SECCION CIRCULAR	m	9.40	165.89	1,559.37
01.08.09	TUBO DE FIERRO NEGRO DE 4" SECCION CIRCULAR	m	8.00	163.27	1,306.16
01.08.10	TUBO DE FIERRO NEGRO DE 3" SECCION CIRCULAR	m	4.00	155.78	623.04
01.08.11	ALUMBRADO PUBLICO - FAROLAS	m2	131.81	194.32	25,613.32
01.09	OTROS				18,970.61
01.09.01	JUNTAS DE DILATACION ASFALTICA	m	2,627.69	6.23	16,370.51
01.10	PAVIMENTO CON ADOQUINES				27,162.41
01.10.01	INSTALACION DE PAVIMENTO CON ADOQUIN EN PARQUE	m2	263.59	103.01	27,152.41
01.11	VARIOS				60,691.88
01.11.01	COMPRA Y PREPARACION DE FLORES, ROSAS Y ARBUSTOS	gib	1.00	4,591.36	4,591.36
01.11.02	COMPRA E INSTALACION Y TRANSPORTE DE ESTATUAS PARA PLAZA	u	2.00	23,000.00	46,000.00
02	ARQUITECTURA				266,796.64
02.01	ALBAÑILERIA				268,206.81
02.01.01	REVOQUES ENLUCIDOS Y MOLDURAS				66,888.47
02.01.01.01	TARRAJEO EN MUROS DE CONTENCIÓN MEZCLA C/A 1:5 E=1.5CM	m2	800.46	33.27	26,631.30
02.01.01.02	TARRAJEO EN SUPERFICIES DE SARDINELES MEZCLA C/A 1:5 E=2CM	m2	312.18	33.27	10,386.23
02.01.01.03	TARRAJEO EN CIRCULACION VERTICAL MEZCLA C/A 1:5 E=2CM	m2	135.52	33.27	4,508.75
02.01.01.04	TARRAJEO EN SUPERFICIES DE BANDAS MEZCLA C/A 1:5 E=2CM	m2	169.48	33.27	5,640.00
02.01.01.05	VESTIDURA DERRAMES EN BASE DE ESTATUAS MEZCLA C/A 1:5 E=2CM	m2	149.90	21.23	3,182.38
02.01.01.06	VESTIDURA DERRAMES EN CASCADA ARTIFICIAL MEZCLA C/A 1:5 E=2CM	m2	116.80	21.23	2,479.66
02.01.01.07	VESTIDURA DERRAMES EN PILETA CENTRAL MEZCLA C/A 1:5 E=2CM	m2	103.21	21.23	2,191.15
02.01.02	PISOS Y PAVIMENTOS				64,808.88
02.01.02.01	FALSO PISO DE CONCRETO PROTACHADO E=6"	m2	953.07	22.66	21,596.57
02.01.02.02	ENCOFRADO Y DESENCOFRADO EN FALSO PISO DE CONCRETO E=6"	m2	509.00	53.13	27,043.17



MUNICIPALIDAD DISTRITAL DE CHILLIA



PATAZ – LA LIBERTAD LICITACIÓN PÚBLICA N° 001-2022-MDCH/CS PRIMERA CONVOCATORIA

Presupuesto

Presupuesto	0504001	RECUPERACION DE LOS SERVICIOS DE RECREACION PUBLICA - PLAZA CENTRAL Y MEJORAMIENTO DE PISTAS, VEREDAS DEL DISTRITO DE CHILLIA - PROVINCIA DE PATAZ - DEPARTAMENTO DE LA LIBERTAD	
Subpresupuesto	001	PLAZA CHILLIA, CENTRAL	
Cliente		MUNICIPALIDAD DISTRITAL DE CHILLIA	Costo al 10/01/2022
Lugar		LA LIBERTAD - PATAZ - CHILLIA	

Item	Descripción	Und.	Metrado	Precio \$I.	Parcial \$I.
02.01.02.03	VEREDA DE CONCRETO DE 4"	m2	59.39	54.55	4,485.06
02.01.02.04	ENCOFRADO Y DESENCOFRADO NORMAL EN VEREDAS	m2	31.55	53.13	1,683.16
02.01.03	ZOCALOS				81,128.48
02.01.03.01	ZOCALO DE PORCELANATO MURO DE CONTENCIÓN	m2	155.50	148.48	23,088.54
02.01.03.02	PORCELANATO EN PILETA	m2	100.58	148.48	14,945.27
02.01.03.03	PORCELANATO EN CASCADA ARTIFICIAL	m2	98.50	148.48	14,540.13
02.01.03.04	PORCELANATO EN BANCA	m2	179.05	148.48	26,585.83
02.01.03.05	PORCELANATO EN BASE DE ESTATUA	m2	12.55	148.48	1,864.91
02.01.04	REVESTIMIENTO CON LAJA AREQUIPEÑA				41,148.63
02.01.04.01	REVESTIMIENTO CON LAJA AREQUIPEÑA	m2	152.74	269.39	41,148.63
02.01.05	REVESTIMIENTO CON GRANITO				5,437.77
02.01.05.01	REVESTIMIENTO CON GRANITO	m2	25.22	207.39	5,437.77
02.02	CARPINTERIA DE MADERA				9,485.50
02.02.01	BLOQUES DE MADERA PARA BANCA - MODELO 01	m2	22.40	423.45	9,485.50
02.03	PINTURA				88,107.73
02.03.01	PINTURA ESMALTE EN ZARDINELES	m2	277.50	16.58	4,595.40
02.03.02	PINTURA EPOXICA EN BARANDA METALICA EN SARDINELES PIERRO LIBRO DE 1/2"	m	1,775.55	14.07	24,997.89
02.03.03	PINTURA EPOXICA EN PARANTES DE PLANCHAS DE ACERO	m2	90.80	19.80	1,797.84
02.03.04	PINTURA EPOXICA EN PATA DE GALLO	m2	9.88	19.80	195.62
02.03.05	PINTURA EPOXICA ALUMBRADO PUBLICO - FAROLAS	m2	131.81	19.80	2,609.84
02.03.06	PINTURA EN PISTAS	m2	235.18	16.58	3,911.14
03	INSTALACIONES ELECTRICAS				180,136.88
03.01	ELECTRICAS				124,442.49
03.01.01	ALIMENTACION PRINCIPAL CON CABLE NYY 3X1X10 - PVC 35MM SEL.	m	21.00	23.92	502.32
03.01.02	SALIDA DE ILUMINACION	pto	303.00	57.89	17,540.67
03.01.03	CANALIZACIONES, CONDUCTOS O TUBERIAS PVC SEL 3/4"	m	1,299.38	39.88	51,819.27
03.01.04	CONDUCTORES Y CABLES DE ENERGIA EN TUBERIAS TW#12 AWG	m	2,598.75	19.07	51,117.51
03.01.05	TABLERO GENERAL INCL. ESPACIO INTERRUPTORES E INSTALACION	u	7.00	494.55	3,462.52
03.02	ACCESORIOS DE ILUMINACION				65,697.37
03.02.01	ILUMINACION EMPOTRABLE EN PISO 3W	u	205.00	129.27	26,500.35
03.02.02	ILUMINACION EMPOTRABLE EN PILETA Y VEREDAS 8W	u	59.00	153.32	8,985.92
03.02.03	ILUMINACION EMPOTRABLE EN FAROLAS 1.25X0.15	u	38.00	688.52	24,786.72
03.02.04	ILUMINACION EMPOTRABLE EN FAROLAS 2.00X0.15	u	9.00	688.52	4,131.12
03.02.05	POZO PUESTA A TIERRA	u	1.00	1,593.28	1,593.28
04	INSTALACIONES SANITARIAS				20,904.87
04.01	SISTEMA DE AGUA FRIA				14,855.14
04.01.01	TUBERIA 2" PVC - SAP	m	136.85	19.63	2,685.56
04.01.02	TUBERIA 1" PVC - SAP	m	275.22	21.47	5,908.97
04.01.03	TUBERIA 1/2" PVC - SAP	m	105.81	24.28	2,569.07
04.01.04	SALIDA DE AGUA FRIA CON TUBERIA DE PVC-SAP 1/2"	pto	21.00	175.74	3,690.54
04.02	ACCESORIOS EN PILETA Y CASCADA				1,318.65
04.02.01	INSTALACION DE ACCESORIOS EN CASCADA Y PILETA	u	1.00	1,318.55	1,318.55
04.03	DESAQUE Y VENTILACION				4,731.18
04.03.01	SALIDA DE PVC PARA DESAQUE EN PVC 4"	pto	4.00	128.07	504.28
04.03.02	SALIDA DE PVC PARA DESAQUE EN PVC 2"	pto	4.00	119.47	477.88
04.03.03	TUBERIA DE PVC SAL 8"	m	8.00	78.55	471.30
04.03.04	TUBERIA DE PVC SAL 4"	m	73.94	38.18	2,873.67
04.03.05	TUBERIA DE PVC SAL 2"	m	2.80	18.39	51.49
04.03.06	REGISTRO DE BRONCE DE 4"	u	4.00	58.54	228.56
04.03.07	SUMIDERO DE BRONCE 2"	u	4.00	36.32	145.28
04.03.08	CAJA DE REGISTRO DE DESAQUE 12" X 24"	pto	2.00	90.38	180.72
05	PISTAS Y VEREDAS				835,866.23
05.01	OBRAS PRELIMINARES				
05.02	LIMPIEZA DE TERRENO MANUAL	m2	3,053.84	4.54	13,863.53



MUNICIPALIDAD DISTRITAL DE CHILLIA



PATAZ – LA LIBERTAD LICITACIÓN PÚBLICA N° 001-2022-MDCH/CS PRIMERA CONVOCATORIA

210

Página

4

Presupuesto

Presupuesto	0504001	RECUPERACIÓN DE LOS SERVICIOS DE RECREACION PUBLICA - PLAZA CENTRAL Y MEJORAMIENTO DE PISTAS, VEREDAS DEL DISTRITO DE CHILLIA - PROVINCIA DE PATAZ - DEPARTAMENTO DE LA LIBERTAD	Costo al	10/01/2022
Subpresupuesto	001	PLAZA CHILLIA, CENTRAL		
Cliente		MUNICIPALIDAD DISTRITAL DE CHILLIA		
Lugar		LA LIBERTAD - PATAZ - CHILLIA		

Item	Descripción	Und.	Metrado	Precio S/.	Parcial S/.
05.03	TRAZO NIVELES Y REPLANTEO PRELIMINAR	m2	3,053.04	3.87	11,817.50
05.04	MOVIMIENTO DE TIERRAS				260,648.93
05.04.01	DEMOLICION DE PISTAS EXISTENTES	m3	458.05	16.29	7,461.83
05.04.02	DEMOLICION DE VEREDAS	m3	27.01	23.73	640.95
05.04.03	EXCAVACION DE PISTAS	m3	1,121.82	18.98	21,288.35
05.04.04	EXCAVACION DE VEREDAS	m3	1,117.88	18.98	21,217.36
05.04.05	RELLENO COMPACTADO CON AFIRMADO DE 4" CON RODILLO EN PISTAS	m3	458.05	147.41	67,521.15
05.04.06	RELLENO COMPACTADO CON AFIRMADO DE 1" CON RODILLO EN PISTAS	m3	458.05	147.41	67,521.15
05.04.07	RELLENO COMPACTADO CON AFIRMADO DE 1" CON PLANCHA	m3	92.94	143.27	13,315.51
05.04.08	COMPACTADORA EN VEREDAS				
05.04.08	ELIMINACION DE MATERIAL EXCEDENTE	m3	2,583.81	19.22	51,582.63
05.05	CONCRETO ARMADO				668,768.18
05.05.01	PISTAS				478,936.34
05.05.01.01	CONCRETO R/PISTAS F/C = 210 KG/CM2	m3	741.90	555.04	411,784.16
05.05.01.02	ENCOFRADO Y DESENCOFRADO NORMAL EN PISTAS	m2	807.43	53.13	35,400.56
05.05.01.03	ACERO R/PISTAS, CORRUGADO fy=4200 kg/cm2 GRADO 60	kg	2,434.52	6.10	14,850.57
05.05.01.04	TUBERIA DE PVC SAL 1"	m	770.40	21.08	16,240.03
05.05.02	VEREDAS				88,258.00
05.05.02.01	CONCRETO R/VEREDAS F/C=210 KG/CM2	m3	111.18	555.04	61,709.35
05.05.02.02	ENCOFRADO Y DESENCOFRADO NORMAL EN VEREDAS	m2	123.22	53.13	6,546.66
05.05.03	JUNTAS DE DILATACION				13,188.81
05.05.03.01	JUNTAS DE DILATACION	m	2,389.02	5.51	13,188.81
06	PLAN DE PREVENCION Y VIGILANCIA ANTE COVID-19				12,472.63
06.01	PLAN DE PREVENCION Y VIGILANCIA ANTE COVID-19	plb	1.00	12,472.53	12,472.53
	COSTO DIRECTO				2,618,319.44
	Gastos Generales (10%)				261,831.94
	Utilidad (8%)				209,465.56
	SUB TOTAL				3,089,616.94
	IMPUESTOS IGV (18%)				556,131.05
	VALOR REFERENCIAL				3,645,747.99
	SUPERVISION (3.5%)				127,601.18
	EXPEDIENTE (0%)				
	PRESUPUESTO TOTAL				3,773,349.17

SON : TRES MILLONES SETECIENTOS SETENTITRES MIL TRESCIENTOS CUARENTINUEVE Y 17/100 NUEVOS SOLES



MUNICIPALIDAD DISTRITAL DE CHILLIA



PATAZ – LA LIBERTAD
LICITACIÓN PÚBLICA N° 001-2022-MDCH/CS
PRIMERA CONVOCATORIA

1.2.24 DE LA EXPERIENCIA EN LA ESPECIALIDAD DEL EJECUTOR DE OBRA

a. Experiencia del Postor - Obligatorio

- El postor debe acreditar un monto facturado acumulado equivalente a una (1) vez el valor referencial de la contratación, en la ejecución de obras similares, durante los 10 años anteriores a la fecha de la presentación de ofertas que se computarán desde la suscripción del acta de recepción de obra.
- Estar inscrito en el RNP como ejecutor de obras.
- El postor no deberá mantener sanción vigente aplicada por el OSCE, ni estar impedido, temporal o permanentemente para contratar con el Estado.
- El postor no deberá encontrarse incluido en el Registro de Inhabilitados para contratar con el Estado.

OBRAS IGUALES Y/O SIMILARES: Se considerará obra similar a las obras de Creación, mejoramiento, recuperación de plazas públicas y/o servicios turísticos públicos y/o pavimentos de concreto rígido, que contengan como mínimo los siguientes componentes:

- Muro de Contención.
- Estructura Metálica.
- Pavimento Con Adoquines.
- Sistema De Agua Fría.
- Mobiliario y Muebles
- Desagüe y Ventilación
- Pistas y Veredas

b. De los requisitos mínimo de los postores

Los postores deben ser, personas Naturales con capacidad jurídica para contratar y/o Jurídicas legalmente constituidas

Persona natural en pleno ejercicio de sus derechos civiles y/o persona jurídica legalmente constituida.

No estar impedido, sancionado ni inhabilitado para contratar con el estado.

El postor debe contar con libre capacidad técnica y financiera para afrontar la ejecución de la obra.

El postor debe con la libre capacidad, para la ejecución de la obra.

El postor no debe de encontrarse impedido para contratar con el estado, para lo cual debe presentar una declaración jurada simple.

El postor de tener vigente RNP en el capítulo de ejecutor de obras, vigente desde el registro hasta la suscripción del contrato, vigencia poder vigente.



MUNICIPALIDAD DISTRITAL DE CHILLIA



PATAZ – LA LIBERTAD LICITACIÓN PÚBLICA N° 001-2022-MDCH/CS PRIMERA CONVOCATORIA

1.2.25 CONDICIONES DE LOS CONSORCIOS

De conformidad con el numeral 49.5 del artículo 49 del Reglamento, se indica que el número máximo de consorciados es de 02 consorciados como máximo.

1.2.26 OTRAS PENALIDADES Y MULTAS

En caso de atraso por causas imputables al Contratista en la entrega de la obra, el Contratista pagará una multa de acuerdo a lo establecido en el Reglamento de la Ley de Contrataciones del Estado (Penalidad por mora). El monto máximo de la penalidad es del 10% del monto total del Contrato, de llegarse a este tope, la Municipalidad Distrital de Chillia podrá resolver el Contrato por incumplimiento.

Asimismo, la Municipalidad Distrital de Chillia considera la aplicación de otras penalidades según lo que establece el Reglamento de la Ley de Contrataciones del Estado. Las penalidades en UIT o tanto por mil del monto del contrato, se describen en la siguiente tabla



MUNICIPALIDAD DISTRITAL DE CHILLIA



PATAZ – LA LIBERTAD LICITACIÓN PÚBLICA N° 001-2022-MDCH/CS PRIMERA CONVOCATORIA

OTRAS PENALIDADES			
N°	SUPUESTO DE APLICACIÓN DE PENALIDAD	FORMA DE CÁLCULO	PROCEDIMIENTO
1	OBLIGACION DEL CONTRATISTA DE EJECUTAR EL CONTRATO CON EL PERSONAL ACREDITADO. Es responsabilidad del contratista ejecutar su prestación con el personal acreditado durante el perfeccionamiento del contrato El personal acreditado permanece como mínimo sesenta (60) días desde el inicio de su participación en la ejecución de su contrato o por el íntegro del plazo de ejecución, si este es menor de sesenta (60) días. La aplicación de esta penalidad solo puede exceptuarse en los siguientes casos: i) muerte, ii) invalidez sobreviniente, e iii) inhabilitación para ejercer la profesión eventos que el contratista informa por escrito a la entidad como máximo al día siguiente de conocido el hecho, a efectos de solicitar posteriormente la autorización de sustitución del personal.	<i>0.5 UIT ni mayor a 1.00 UIT por cada día de ausencia del personal en obra.</i>	<i>Según informe del JDUROP de la Entidad encargado de aprobar el cambio de personal</i>
2	CAMBIO DE PERSONAL PROFESIONAL ESPECIFICADO EN PROPUESTA TÉCNICA. SALVO POR CAUSAS DE FUERZA MAYOR. Para la ejecución de la obra, el contratista utilizará al personal profesional especificado en su propuesta técnica, no estando permitido cambio salvo por razones de fuerza mayor (Pronunciamento N° 149-2010/DTN) y con aprobación de la Jefatura de Desarrollo Urbano y Rural y Obras Públicas (JDUROP). Para este efecto, EL CONTRATISTA deberá proponer a la JDUROP, con cinco días hábiles de anticipación a fin de obtener la aprobación correspondiente. Cada cambio no aprobado del Residente será causal de aplicación de multa.	<i>0.5 UIT por cada día de ausencia del personal en obra.</i>	<i>Según informe del JDUROP de la Entidad encargado de aprobar el cambio de personal</i>
3	IMPEDIMENTO PARA ANOTAR OCURRENCIAS EN EL CUADERNO DE OBRA. Cuando el Residente y/o Contratista no permite el acceso al Cuaderno de Obra al Inspector o Supervisor, impidiéndole anotar las ocurrencias, será causal de aplicación de multa (Art. 191° del Reglamento). La multa será por cada impedimento.	<i>Cinco por mil (5/1000) del monto del Contrato, por cada día de dicho impedimento.</i>	<i>Según informe del inspector y/o supervisor debiendo notificarlo a la Entidad en la inmediatez del caso o término de la distancia</i>
4	PAGO DEL PERSONAL. Por la demora en el cumplimiento en los pagos del personal al servicio de EL CONTRATISTA por un periodo mayor a un mes. La multa será por cada caso detectado. No cumple con las responsabilidades del pago oportuno del salario de acuerdo a la Oferta Económica a su personal, incluyendo los beneficios sociales de acuerdo a Ley	<i>Un 01 UIT por cada incumplimiento de pago detectado.</i>	<i>Según informe del Inspector y/o Supervisor, que compruebe el incumplimiento de pago.</i>
5	PERMANENCIA DEL RESIDENTE En caso que el Residente de Obra no desempeñe sus funciones de forma permanente y directa en la ejecución de la obra será causal de aplicación de la penalidad. Cuando el personal de LA ENTIDAD , no ubique al profesional en el lugar de la prestación (en el momento de la inspección), este acudirá al Cuaderno de Autocontrol de	<i>Cinco por mil (5/1000) del monto del Contrato, por cada día de inasistencia por cada día detectado.</i>	<i>Según Informe del inspector y/o supervisor, corrobore presencialmente la inasistencia en visitas programadas y/o inopinadas.</i>



MUNICIPALIDAD DISTRITAL DE CHILLIA



PATAZ – LA LIBERTAD LICITACIÓN PÚBLICA N° 001-2022-MDCH/CS PRIMERA CONVOCATORIA

	Permanencia en el servicio. En caso de no estar anotado el lugar del desplazamiento, se aplicará la penalidad.		
6	LIC. ENFERMERA. Cuando no se encuentra en el lugar de prestación cumpliendo con sus 36 hrs semanales y 150 hrs. Mensuales.	<i>Cinco por mil (5/1000) del monto del Contrato, por cada día de inasistencia por cada día detectado.</i>	<i>Según Informe del inspector y/o supervisor, corrobore presencialmente la inasistencia en visitas programadas y/o inopinadas</i>
7	CRONOGRAMA VALORIZADO AL INICIO DEL PLAZO CONTRACTUAL Y/O ACELERADO Cuando EL CONTRATISTA no cumpla con entregar el Calendario Valorizado Actualizado a la fecha de inicio del plazo, a LA ENTIDAD , en un plazo de 24 horas de iniciado el plazo contractual contabilizadas a partir del cumplimiento de las exigencias indicadas en el Art. 176° del RLCE; o no cumpla con entregar el Calendario Acelerado dentro de los 07 días siguientes de habérselo requerido por el Supervisor o Inspector en el cuaderno de obra, o cuando no cumpla con entregar el Calendario Valorizado Actualizado de una ampliación de plazo en el tiempo que establece el Reglamento de la Ley de Contrataciones del Estado, la multa será por cada día. Al presentar la liquidación deberá presentar el ultimo cronograma valorizado actualizado a la fecha de culminación de la Obra.	<i>Cinco por mil (5/1000) del monto del Contrato, por cada día de retraso en la presentación.</i>	<i>Según informe del JDUROP de la Entidad y/o servidor Encargado de Liquidaciones de Obra.</i>
8	ENTREGA DE INFORMACION INCOMPLETA Y/O CON ERRORES Cuando EL CONTRATISTA entregue documentación incompleta, perjudicando el trámite normal de los mismos (solicitud de adelantos, valorizaciones, adicionales, etc.), la multa será por cada trámite documentario.	<i>Dos por mil (2/1000) del monto del Contrato, por cada caso detectado.</i>	<i>Según informe del Supervisor o Inspector de Obra</i>
9	PLANOS DE REPLANTEO Cuando EL CONTRATISTA cuando no cumpla con entregar los planos de replanteo tres días posteriores a la comunicación en la que se le señale la fecha que se llevará a cabo la recepción de la obra, la multa será por cada día.	<i>Dos por mil (2/1000) del monto del Contrato, por cada día de retraso.</i>	<i>Según informe del Supervisor o Inspector de Obra</i>
10	POR INASISTENCIA DE LOS ESPECIALISTAS DEL CONTRATISTA A REUNIÓN CONVOCADAS POR LA ENTIDAD CONTRATANTE Cuando el contratista de manera injustificada, no asista con sus especialistas a reuniones convocadas por la Entidad. La multa es por cada día de inasistencia.	<i>Dos por mil (2/1000) del monto del Contrato, por cada inasistencia.</i>	<i>Según informe del Supervisor o Inspector de Obra</i>
11	PERMANENCIA EN OBRA DE LOS PROFESIONALES PROPUESTOS, EXCEPTO EL RESIDENTE DE OBRA Cuando los personales propuestos no se encuentren en obra de acuerdo al Cronograma de Intervención.	<i>Cinco por mil (5/1000) del monto del Contrato, por cada día de inasistencia o por cada caso detectado.</i>	<i>Según informe del Inspector y/o Supervisor, corrobore presencialmente la inasistencia en visitas programadas y/o inopinadas</i>



MUNICIPALIDAD DISTRITAL DE CHILLIA



PATAZ – LA LIBERTAD LICITACIÓN PÚBLICA N° 001-2022-MDCH/CS PRIMERA CONVOCATORIA

12	<p>POR NO ESTAR AL DIA CON LAS ANOTACIONES EN EL CUADERNO DE OBRA</p> <p>Cuando EL CONTRATISTA de manera injustificada, no presente el Cuaderno de Obra con las anotaciones al día siguiente de su ejecución.</p> <p>Que el llenado del Cuaderno de Obra, no esté acorde a la fecha de la inspección</p>	<i>Dos por mil (2/1000) del monto del Contrato, por cada caso detectado.</i>	<i>Según informe del Supervisor o Inspector de Obra</i>
13	<p>POR NO DISPONIBILIDAD DEL CUADERNO DE OBRA O LA NO ENTREGA DEL MISMO A SOLICITUD DE LA ENTIDAD</p> <p>Cuando EL CONTRATISTA de manera injustificada, no disponga del Cuaderno de Obra durante la ejecución, o la no entrega del mismo cuando lo solicite la Entidad.</p>	<i>Dos por mil (2/1000) del monto del Contrato, por cada día de dicho impedimento o caso detectado.</i>	<i>Según informe del Supervisor o Inspector de Obra.</i>
14	<p>CARTEL DE OBRA</p> <p>Cuando EL CONTRATISTA no coloque el cartel de obra dentro de los siete (07) días calendario posterior a la entrega del terreno, asimismo, es obligación del contratista mantener el cartel de obra en óptimas condiciones durante la ejecución de la obra hasta la recepción de Obra, caso contrario se aplicará la penalidad,</p> <p>Mantener en óptimas condiciones implica que el cartel de obra debe de estar en buenas condiciones de uso y, asimismo, en constante mantenimiento del bastidor, gigantografía, (si así lo requiera), y de la fijación.</p> <p>El Cartel de Obra, debe cumplir las especificaciones técnicas para su preparación que indica el Expediente Técnico y/o la oficina de obras para identificar a la Empresa Contratista que está ejecutando la obra, asimismo, para informar y reforzar la presencia institucional del Gobierno Regional de Lima en la ejecución de la Obra.</p> <p>La penalidad será por día de incumplimiento.</p>	<i>Cinco por mil (5/1000) del monto del Contrato, por cada día de incumplimiento.</i>	<i>Según informe del inspector y/o supervisor, que compruebe el incumplimiento de colocación del cartel.</i>
15	<p>SEGURIDAD DE OBRA Y SEÑALIZACIÓN</p> <p>Cuando el contratista no cuenta con los dispositivos de seguridad en la obra tanto peatonal y vehicular incumpliendo las normas y el expediente técnico. Los dispositivos o las señales peatonal y/o vehicular y otros son los que se encuentran detallados en el Expediente Técnico.</p>	<i>Cinco por mil (5/1000) del monto del Contrato, por cada caso detectado.</i>	<i>Según informe del inspector y/o supervisor, que compruebe el incumplimiento de las normas de seguridad de obra y señalización.</i>
16	<p>INDUMENTARIA E IMPLEMENTOS DE PROTECCION PERSONAL – EPP</p> <p>Cuando EL CONTRATISTA no cumpla en dotar al personal los implementos o equipos básicos de protección personal, en la ejecución de la Obra, conforme lo establecido en la NORMA G.050.</p> <p>EL CONTRATISTA deberá cumplir obligatoriamente el Art. 10° – Equipos Básicos de Protección Personal (EPP) de la NORMA G.050 del Reglamento Nacional de Edificaciones.</p> <ul style="list-style-type: none">➤ Uniforme.➤ Protector o cascos de Seguridad tipo jockey contra impacto y/o descarga eléctrica. (Según sea el caso). <p>Para Identificar la categoría y ocupación de los trabajadores, los cascos de seguridad serán de colores específicos.</p>	<i>Cinco por mil (5/1000) del monto del Contrato, por cada día de Ocurrencia y/o por día.</i>	<i>Según informe del Supervisor o Inspector de Obra</i>



MUNICIPALIDAD DISTRITAL DE CHILLIA



PATAZ – LA LIBERTAD LICITACIÓN PÚBLICA N° 001-2022-MDCH/CS PRIMERA CONVOCATORIA

	<ul style="list-style-type: none"> ➤ Calzado de Seguridad (botas de jebe, botines dieléctricos, botines de cuero) Según sea el caso. ➤ Protectores de Oídos, (Tapones de oído o auriculares) según sea el caso. ➤ Protectores Visuales (Gafas de seguridad, Pantallas de soldadura, etc.) según sea el caso ➤ Arnés de Seguridad. ➤ Guantes de Seguridad según sea el caso (Dieléctricos, de Cuero o de plástico o jebe). ➤ Mascarilla anti polvo. 		
17	EQUIPOS DEL CONTRATISTA Cuando el contratista no cuenta con los equipos mínimos exigidos en el expediente técnico conforme a su propuesta técnica, o que los tenga incompletos para la ejecución de obra.	Cinco por mil (5/1000) del monto del Contrato, por cada equipo y día de ausencia.	Según informe del inspector y/o supervisor, corrobore presencialmente ausencia de equipos en visitas programadas y/o inopinadas.
18	CALIDAD DE MATERIALES Cuando EL CONTRATISTA emplee materiales que no cumplan los Requisitos de las Especificaciones Técnicas del Expediente Técnico y las normativas vigentes. EL CONTRATISTA deberá retirar dicho material y reemplazarlo por otro que cumpla con las especificaciones técnicas, siendo dicho reemplazo sin costo alguno para LA ENTIDAD . (Los originales de las pruebas deberán ser entregados en Liquidaciones de LA ENTIDAD).	Cinco por mil (5/1000) del monto del Contrato, por cada caso detectado.	Según informe del inspector y/o supervisor, corrobore presencialmente el no cumplimiento de las especificaciones técnicas de los materiales.
19	RECOJO DE DESMONTE Y LIMPIEZA EN LA ZONA DE TRABAJO No cumple en recoger el desmonte y efectuar la limpieza de la zona de trabajo dentro de los plazos establecidos en el Cuaderno de Obra o mediante Carta.	Dos por mil (2/1000) del monto del Contrato, por cada día de retraso.	Según informe del Supervisor o Inspector de Obra
20	REPORTE DE ACCIDENTES DE TRABAJO No reporta los Accidentes de Trabajo de acuerdo a lo estipulado en la Ley N° 29783 – Ley General de Seguridad y Salud en el Trabajo y su Reglamento de Seguridad y Salud en el Trabajo, aprobado por D.S. N° 005-2012-TR.	Cinco por mil (5/1000) del monto del Contrato, por cada accidente no reportado.	Según informe del Supervisor o Inspector de Obra
21	INCUMPLIMIENTO A MEDIDAS DE MITIGACIÓN AMBIENTAL No cumple con realizar las Medidas de Mitigación Ambiental indicadas en el Estudio de Impacto Ambiental.	Cinco por mil (5/1000) del monto del Contrato, por cada caso detectado.	Según informe del Supervisor o Inspector de Obra
22	OBLIGACIÓN DE MANTENER VIGENTES LOS SEGUROS Cuando EL CONTRATISTA incumpla con la generación, vigencia y renovación oportuna de los Seguros necesarios se Aseguradores Autorizados, conforme a la Legislación vigente, tales como: <ul style="list-style-type: none"> ➤ Accidentes de Trabajo ➤ Accidentes Individuales de su Personal de Ingenieros y Técnicos, conforme a lo establecido por el Decreto Legislativo N° 688 y Decreto Ley N° 25897. ➤ Daños y Perjuicios a Terceros para cubrir la Responsabilidad Civil por Muerte Accidental o Lesiones a personas que no sean Trabajadores de “EL CONSORCIO”, o Daños a la Propiedad de Terceros, dentro del alcance de las obras y de terreno entregado al contratista, así como aquellos derivados de la ejecución de los trabajos. 	Un 01 UIT por cada incumplimiento detectado.	Según informe del Supervisor o Inspector de Obra



MUNICIPALIDAD DISTRITAL DE CHILLIA



PATAZ – LA LIBERTAD LICITACIÓN PÚBLICA N° 001-2022-MDCH/CS PRIMERA CONVOCATORIA

23	VALORIZACIONES Cuando EL CONTRATISTA no presente al inspector, las Valorizaciones dentro del primer día hábil del mes siguiente a la de la valorización, incumpliendo el Art. 194° del Reglamento y no esté firmado por los profesionales propuestos, la multa será por cada día.	<i>Cinco por mil (5/1000) del monto del Contrato, por cada día de retraso.</i>	<i>Según informe del Supervisor o Inspector de Obra</i>
24	OMISIÓN DE DOCUMENTOS DE OBLIGACIONES TRIBUTARIAS, LABORALES, SEGURIDAD SOCIAL Y OTROS EN LOS EXPEDIENTE VALORIZACIONES DE OBRA Cuando a partir de la Segunda Valorización, EL CONTRATISTA incumpla con presentar la siguiente documentación: <ul style="list-style-type: none">➤ Copia de los Comprobantes del Cumplimiento de las Obligaciones Tributarias, correspondiente a los Pagos del Mes Anterior (IGV y RENTA).➤ Copia de las Planillas del Personal Operario Oficial y Peón, correspondiente a los Pagos del Mes Anterior (ONP y AFP), de conformidad con lo dispuesto por el Dec. Leg. N° 727 – Ley de Fomento a la Inversión Privada en Construcción y Normas Complementarias.➤ Copia de los Comprobantes del Cumplimiento de las Obligaciones al Seguro Social (ESSALUD).➤ Copia de los Comprobantes de Pago por CONAFOVICER y SENCICO.	<i>Dos por mil (2/1000) del monto del Contrato, por cada omisión.</i>	<i>Según informe del Supervisor o Inspector de Obra</i>
25	PRUEBAS Y ENSAYOS Cuando EL CONTRATISTA no realiza las pruebas o ensayos oportunamente para verificar la calidad de los trabajos y las dosificaciones. El plazo que rige para este caso es la fecha de presentación del Informe Mensual valorizado en la que deben estar incluidos estas pruebas y/o ensayos, siempre que en el periodo de ejecución respectiva amerite la realización de estas pruebas y/o ensayos y siempre.	<i>Cinco por mil (5/1000) del monto del Contrato, por cada día de retraso.</i>	<i>Según informe del Supervisor o Inspector de Obra</i>
26	Prevención vigilancia y control ante covid-19 Cuando el contratista no haya implementado una norma o protocolo de bio seguridad en obra, de acuerdo con la normatividad vigente.	<i>0.25 UIT por cada ocurrencia.</i>	<i>Según informe del Supervisor o Inspector de Obra</i>

Procedimiento Administrativo para la Aplicación de Otras Penalidades en Ejecución de Obras:

- El Inspector o Supervisor de Obra al detectar el incumplimiento de las obligaciones señaladas en el Anexo Tabla de Penalidades – Contrato de Obras, registra la infracción en el Cuaderno de Obra, y remite Carta de Preaviso al Contratista, adjuntando las evidencias que pudiera haber obtenido, en dicha Carta se establece un plazo para la subsanación de la infracción. En los casos de infracciones reincidentes pasa directamente al numeral c).
- El Contratista revisa el caso notificado y procede a subsanarlo en el plazo establecido, de no hacerlo, pasa al siguiente numeral.



MUNICIPALIDAD DISTRITAL DE CHILLIA



PATAZ – LA LIBERTAD LICITACIÓN PÚBLICA N° 001-2022-MDCH/CS PRIMERA CONVOCATORIA

- c) El Inspector o Supervisor de Obra procede a calcular la penalidad según la Tabla establecida en el Anexo, sobre la base del Monto de Contrato vigente, por día, persona u ocurrencia, de corresponder, verificando antes que el monto acumulado de penalidades aplicadas no haya excedido el monto máximo de penalidad admisible, equivalente al diez por ciento (10%) del monto del contrato vigente, caso contrario pasa al literal g).
- d) El Inspector o Supervisor de Obra registra en el Cuaderno de Obra la aplicación de la penalidad, en tal caso, mediante carta comunica a la Entidad que la penalidad será incluida en la siguiente valorización.
- e) El Inspector o Supervisor de Obra elabora y remite al Jefe de Desarrollo Urbano y Rural y Obras Públicas MDCH, la valorización con la aplicación de la penalidad.
- f) El Jefe de Desarrollo Urbano y Rural y Obras Públicas MDCH, aprueba y coordina se procese la valorización en la que se aplica la penalidad.
- g) En los casos que el monto acumulado de penalidades aplicadas haya excedido el monto máximo admisible, el Inspector O Supervisor de Obra de Obra evaluará y podrá proponer a la Jefatura de Desarrollo Urbano y Rural y Obras Públicas MDCH, inicie EL Procedimiento Administrativo para la Resolución del Contrato de obra.
- h) El Jefe de Desarrollo Urbano y Rural y Obras Públicas MDCH, evalúa la posibilidad de iniciar la gestión de Resolución del Contrato.

3.1.1 FORMULA DE REAJUSTE

S10

Página : 1

Fórmula Polinómica

Presupuesto 0504001 **RECUPERACION DE LOS SERVICIOS DE RECREACION PUBLICA - PLAZA CENTRAL Y MEJORAMIENTO DE PISTAS, VEREDAS DEL DISTRITO DE CHILLIA-PROVINCIA DE PATAZ-DEPARTAMENTO DE LA LIBERTAD**

Subpresupuesto 001 PLAZA CHILLIA, CENTRAL

Fecha Presupuesto 20/12/2021

Moneda NUEVOS SOLES

Ubicación Geográfica 130803 LA LIBERTAD - PATAZ - CHILLIA

$$K = 0.241*(Mr / Mo) + 0.122*(Cr / Co) + 0.057*(Fr / Fo) + 0.055*(Dr / Do) + 0.175*(Ar / Ao) + 0.066*(Ar / Ao) + 0.284*(Ir / Io)$$

Monomio	Factor	(%)	Símbolo	Indice	Descripción
1	0.241	100.000	M	47	MANO DE OBRA
2	0.122	100.000	C	21	CEMENTO PORTLAND TIPO I
3	0.057	100.000	F	32	FLETE TERRESTRE
4	0.055	100.000	D	30	DOLAR MAS INFLACION DEL MERCASO USA
5	0.175	100.000	A	05	AGREGADO GRUESO
6	0.066	100.000	A	03	ACERO DE CONSTRUCCION CORRUGADO
7	0.284	100.000	I	39	INDICE GENERAL DE PRECIOS AL CONSUMIDOR

3.1.2 DECLARATORIA DE VIABILIDAD Y VERIFICACIÓN

Existe la viabilidad, Formato N° 07-A con Código del Proyecto: 2540994

Fecha de registro: 23/01/2022



MUNICIPALIDAD DISTRITAL DE CHILLIA



PATAZ – LA LIBERTAD LICITACIÓN PÚBLICA N° 001-2022-MDCH/CS PRIMERA CONVOCATORIA

Fecha de viabilidad: 25/01/2022

DESAGREGADO DE GASTOS GENERALES

PROYECTO : "RECUPERACIÓN DE LOS SERVICIOS DE RECREACIÓN PÚBLICA - PLAZA CENTRAL Y MEJORAMIENTO DE PISTAS, VEREDAS DEL DISTRITO DE CHILLIA - DISTRITO DE CHILLIA - PROVINCIA DE PATAZ – DEPARTAMENTO DE LA LIBERTAD".

PROPIETARIO : MUNICIPALIDAD DISTRITAL DE CHILLIA

UBICACIÓN : CHILLIA

1. GASTOS FIJOS Y VARIABLES

COSTO DIRECTO: #####

GASTOS GENERALES (10%): S/261,831.94

A. GASTOS VARIABLES

Útiles							
Útiles de Escritorio para Oficina (papeles, lapiceros, reglas etc)	11,651.94	x	1.0	glb	=	11,651.94	
Computadoras e impresoras	12,000.00	x	1.0	glb	=	12,000.00	
Equipos de radio	12,000.00	x	1.0	glb	=	12,000.00	
							11,651.94
Pruebas de concreto	Precio		Cantidad	Und		Parcial	
Pruebas de calidad de concreto (Prueba a la compresión)	50.00	x	80.0	und	=	4,000.00	
Prueba de densidad en campo	80.00	x	10	und	=	800.00	
Diseño de mezcla	350.00	x	10	und	=	3,500.00	
							8,300.00

B. GASTOS FIJOS

b.1 SEGUROS

	Porcentaje		Precio	Meses	Und		Parcial
Póliza de Seguros C.T.R. Contra Todo Riesgo (vigencia durante ejecución de la obra)	100%	x	280.00	x	6.0	glb	= 1680.00
							1,680.00

b.2 DIRECCION TECNICO Y ADMINISTRATIVO DE OBRA

	Porcentaje		Precio	Meses		Parcial
a) <u>Personal Profesional</u>						
- Ingeniero Residente	100%	x	7,500.00	x	6.0 meses	= 45,000.00
- Especialista en Ambiental	50%	x	6,000.00	x	6.0 meses	= 18,000.00
- Especialista en Seguridad	100%	x	6,500.00	x	6.0 meses	= 39,000.00
- Arqueólogo	25%	x	6,000.00	x	6.0 meses	= 9,000.00
- Ingeniero de Calidad	50%	x	6,000.00	x	6.0 meses	= 18,000.00
- Enfermera	100%	x	2,500.00	x	7.0 meses	= 17,500.00
c) <u>Personal Técnico</u>						
- Maestro de Obra	100%	x	4,000.00	x	6.0 meses	= 24,000.00
	S/0.00					170,500.00

b.3 EQUIPOS, MANTENIMIENTO Y SERVICIO

Alquiler de 01 Camioneta (incluye combustible y chofer)	100%	x	7,500.00	x	6.0 meses	= 45,000.00
Almacenero	100%	x	2,500.00	x	6.0 meses	= 15,000.00
Secretaria	100%	x	3,000.00	x	6.0 meses	= 18,000.00
						78,000.00

TOTAL GASTOS GENERALES 261,831.94



MUNICIPALIDAD DISTRITAL DE CHILLIA



PATAZ – LA LIBERTAD LICITACIÓN PÚBLICA N° 001-2022-MDCH/CS PRIMERA CONVOCATORIA

3.1. REQUISITOS DE CALIFICACIÓN

A	CAPACIDAD TÉCNICA Y PROFESIONAL																								
A.1	EQUIPAMIENTO ESTRATÉGICO																								
	<div>Requisitos:</div> <table><tr><th>ITEM</th><th>DESCRIPCION</th><th>CANTIDAD</th></tr><tr><td>1</td><td>MEZCLADORA DE CONCRETO DE 9-11p3</td><td>1</td></tr><tr><td>2</td><td>CAMION VOLQUETE 15 M3</td><td>1</td></tr><tr><td>3</td><td>CARGADOR SOBRE LLANTAS 125 HP 2.5 YD3</td><td>1</td></tr><tr><td>4</td><td>VIBRADOR DE CONCRETO 4HP 1.35"</td><td>1</td></tr><tr><td>5</td><td>RETROEXCAVADOR SOBRE LLANTAS 58 HP 1YD3</td><td>1</td></tr><tr><td>6</td><td>RODILLO LISO VIBRATORIO DE 12 TN</td><td>1</td></tr><tr><td>7</td><td>MAQUINA SOLDADORA</td><td>1</td></tr></table> <div>Acreditación:</div> <div>De conformidad con el numeral 49.3 del artículo 49 y el literal e) del numeral 139.1 del artículo 139 del Reglamento este requisito de calificación se acredita para la suscripción del contrato.</div> <div><div>Importante</div><div>No corresponde solicitar como equipamiento que el postor cuente con oficinas, locales u otros espacios físicos. Asimismo, no se puede requerir características, años de antigüedad y demás condiciones del equipamiento que no consten en el expediente técnico.</div></div>	ITEM	DESCRIPCION	CANTIDAD	1	MEZCLADORA DE CONCRETO DE 9-11p3	1	2	CAMION VOLQUETE 15 M3	1	3	CARGADOR SOBRE LLANTAS 125 HP 2.5 YD3	1	4	VIBRADOR DE CONCRETO 4HP 1.35"	1	5	RETROEXCAVADOR SOBRE LLANTAS 58 HP 1YD3	1	6	RODILLO LISO VIBRATORIO DE 12 TN	1	7	MAQUINA SOLDADORA	1
ITEM	DESCRIPCION	CANTIDAD																							
1	MEZCLADORA DE CONCRETO DE 9-11p3	1																							
2	CAMION VOLQUETE 15 M3	1																							
3	CARGADOR SOBRE LLANTAS 125 HP 2.5 YD3	1																							
4	VIBRADOR DE CONCRETO 4HP 1.35"	1																							
5	RETROEXCAVADOR SOBRE LLANTAS 58 HP 1YD3	1																							
6	RODILLO LISO VIBRATORIO DE 12 TN	1																							
7	MAQUINA SOLDADORA	1																							
A.2	CALIFICACIONES DEL PLANTEL PROFESIONAL CLAVE																								
	FORMACIÓN ACADÉMICA DEL PLANTEL PROFESIONAL CLAVE																								
	<div>Requisitos:</div> <div><div>1.</div><div>01 residente de Obra.</div><div>Ingeniero Civil o Arquitecto Colegiado y habilitado.</div></div> <div><div>2.</div><div>01 Ing. Especialista Ambiental.</div><div>Ingeniero Civil y/o Ingeniero Ambiental habilitado y/o Ing. Industrial Colegiado y habilitado.</div></div> <div><div>3.</div><div>01 Ing. Especialista en Seguridad.</div><div>Título Profesional de Ingeniero Civil y/o Ing. Industrial Colegiado y habilitado.</div></div> <div><div>4.</div><div>01 arqueólogo.</div><div>Título Profesional de Arqueólogo Colegiado y habilitado.</div></div> <div><div>5.</div><div>01 Ing. De Calidad.</div><div>Título Profesional de Ingeniero Civil y/o Arquitecto.</div></div> <div><div>6.</div><div>01 Tec. Enfermería.</div><div>Título Profesional de Enfermera Colegiado y habilitado.</div></div> <div>Acreditación:</div> <div>De conformidad con el numeral 49.3 del artículo 49 y el literal e) del numeral 139.1 del artículo 139 del Reglamento este requisito de calificación se acredita para la suscripción del contrato.</div>																								



MUNICIPALIDAD DISTRITAL DE CHILLIA



PATAZ – LA LIBERTAD LICITACIÓN PÚBLICA N° 001-2022-MDCH/CS PRIMERA CONVOCATORIA

Importante

- *El residente de la obra debe cumplir las calificaciones establecidas en el artículo 179 del Reglamento.*

A.3 EXPERIENCIA DEL PLANTEL PROFESIONAL CLAVE

Requisitos:

Cargo	Profesión	Experiencia
Ingeniero Residente de Obra	Ingeniero Civil o Arquitecto Colegiado y habilitado.	Acreditar por lo menos veinticuatro (24) meses de experiencia como Residente y/o Supervisor y/o Inspector en construcción/ ejecución en obras similares, se computa desde la colegiatura.
Ing. Especialista Ambiental	Ingeniero Civil y/o Ingeniero Ambiental habilitado y/o Ing. Industrial Colegiado y habilitado.	Acreditar por lo menos doce (12) meses de experiencia como especialista ambiental en obras general, se computa desde la colegiatura., se computa desde la colegiatura.
Ing. Especialista en Seguridad	Título Profesional de Ingeniero Civil y/o Ing. Industrial Colegiado y habilitado.	Acreditar por lo menos doce (12) meses de experiencia como especialista en seguridad en obras general, se computa desde la colegiatura., se computa desde la colegiatura.
Arqueólogo	Título Profesional de Arqueólogo Colegiado y habilitado.	Acreditar por lo menos doce (12) meses de experiencia como especialista ambiental en obras general, se computa desde la colegiatura., se computa desde la colegiatura.
Ing. De Calidad	Título Profesional de Ingeniero Civil y/o Arquitecto.	Acreditar por lo menos doce (12) meses de experiencia como especialista ambiental en obras general, se computa desde la colegiatura., se computa desde la colegiatura.
Enfermera	Título Profesional de Enfermera Colegiado y habilitado.	Acreditar por lo menos doce (12) meses de experiencia como especialista ambiental en obras general, se computa desde la colegiatura., se computa desde la colegiatura.

Acreditación:

De conformidad con el numeral 49.3 del artículo 49 y el literal e) del numeral 139.1 del artículo 139 del Reglamento este requisito de calificación se acredita para la suscripción del contrato.

Importante

El residente de la obra debe cumplir la experiencia mínima establecida en el artículo 179 del Reglamento.

B EXPERIENCIA DEL POSTOR EN LA ESPECIALIDAD



MUNICIPALIDAD DISTRITAL DE CHILLIA



PATAZ – LA LIBERTAD LICITACIÓN PÚBLICA N° 001-2022-MDCH/CS PRIMERA CONVOCATORIA

Requisitos:

El postor debe acreditar un monto facturado acumulado equivalente a UNA (1) VEZ EL VALOR REFERENCIAL DE LA CONTRATACIÓN, en la ejecución de obras similares, durante los 10 años anteriores a la fecha de la presentación de ofertas que se computarán desde la suscripción del acta de recepción de obra.

Se considerará obra similar a las obras de Creación, mejoramiento, recuperación de plazas públicas y/o servicios turísticos públicos y/o pavimentos de concreto rígido, que contengan como mínimo los siguientes componentes:

- Muro de Contención.
- Estructura Metálica.
- Pavimento Con Adoquines.
- Sistema De Agua Fría.
- Mobiliario y Muebles
- Desagüe y Ventilación
- Pistas y Veredas

Acreditación:

La experiencia del postor se acreditará con copia simple de: (i) contratos y sus respectivas actas de recepción de obra; (ii) contratos y sus respectivas resoluciones de liquidación; o (iii) contratos y sus respectivas constancias de prestación o cualquier otra documentación¹² de la cual se desprenda fehacientemente que la obra fue concluida, así como el monto total que implicó su ejecución; correspondientes a un máximo de veinte (20) contrataciones.

En los casos que se acredite experiencia adquirida en consorcio, debe presentarse la promesa de consorcio o el contrato de consorcio del cual se desprenda fehacientemente el porcentaje de las obligaciones que se asumió en el contrato presentado; de lo contrario, no se computará la experiencia proveniente de dicho contrato.

Asimismo, cuando se presenten contratos derivados de procesos de selección convocados antes del 20.09.2012, la calificación se ceñirá al método descrito en la Directiva "Participación de Proveedores en Consorcio en las Contrataciones del Estado", debiendo presumirse que el porcentaje de las obligaciones equivale al porcentaje de participación de la promesa de consorcio o del contrato de consorcio. En caso que en dichos documentos no se consigne el porcentaje de participación se presumirá que las obligaciones se ejecutaron en partes iguales.

Si el titular de la experiencia no es el postor, consignar si dicha experiencia corresponde a la matriz en caso que el postor sea sucursal, o fue transmitida por reorganización societaria, debiendo acompañar la documentación sustentatoria correspondiente.

Si el postor acredita experiencia de otra persona jurídica como consecuencia de una reorganización societaria, debe presentar adicionalmente el **Anexo N° 9**.

Cuando los contratos presentados se encuentren expresados en moneda extranjera, debe indicarse el tipo de cambio venta publicado por la Superintendencia de Banca, Seguros y AFP correspondiente a la fecha de suscripción.

Sin perjuicio de lo anterior, los postores deben llenar y presentar el **Anexo N° 10** referido a la experiencia del postor en la especialidad.

Importante

En el caso de consorcios, la calificación de la experiencia se realiza conforme a la Directiva "Participación de Proveedores en Consorcio en las Contrataciones del Estado".

¹² De acuerdo con la **Opinión N° 185-2017/DTN** "cualquier otra documentación", se entiende como tal a todo documento emitido por la Entidad contratante con ocasión de la ejecución de la obra que cumpla con demostrar de manera indubitable aquello que se acredita, por ejemplo mediante, las resoluciones de liquidación de obra, las actas de recepción de conformidad, entre otros.



MUNICIPALIDAD DISTRITAL DE CHILLIA



PATAZ – LA LIBERTAD LICITACIÓN PÚBLICA N° 001-2022-MDCH/CS PRIMERA CONVOCATORIA

Importante para la Entidad

Asimismo, la Entidad **puede** adoptar el siguiente requisito de calificación:

Esta nota deberá ser eliminada una vez culminada la elaboración de las bases, así como el requisito de calificación, si este no ha sido incluido

C	SOLVENCIA ECONÓMICA
	<p><u>Requisitos:</u></p> <p>El postor debe acreditar una línea de crédito equivalente a 0.60 VECES EL VALOR REFERENCIAL DE LA CONTRATACIÓN.</p> <p><u>Acreditación:</u></p> <p>Documento a nombre del postor emitido por una empresa que se encuentre bajo la supervisión directa de la Superintendencia de Banca, Seguros y Administradoras Privadas de Fondos de Pensiones o estar considerada en la última lista de bancos extranjeros de primera categoría que periódicamente publica el Banco Central de Reserva del Perú.</p> <p>No procede acreditar este requisito a través de líneas de créditos para cartas fianza o póliza de caución.</p> <p>Tampoco corresponde aceptar documentos emitidos por empresas de seguros para acreditar este requisito de calificación, toda vez que, de conformidad con el Oficio N° 47719-2019-SBS, dichas empresas no pueden otorgar créditos.</p> <div><p>Importante</p><p><i>En el caso de consorcios el documento que acredita la línea de crédito puede estar a nombre del consorcio o del integrante del consorcio que acredite el mayor porcentaje de participación en las obligaciones de la ejecución de la obra. El documento debe indicar expresamente el nombre completo o la denominación o razón social del integrante o integrantes del consorcio.</i></p></div>

Importante

- Si como resultado de una consulta u observación corresponde precisarse o ajustarse el requerimiento, se solicita la autorización del área usuaria y se pone de conocimiento de tal hecho a la dependencia que aprobó el expediente de contratación, de conformidad con el numeral 72.3 del artículo 72 del Reglamento.*
- Los requisitos de calificación determinan si los postores cuentan con las capacidades necesarias para ejecutar el contrato, lo que debe ser acreditado documentalmente, y no mediante declaración jurada.*



MUNICIPALIDAD DISTRITAL DE CHILLIA



PATAZ – LA LIBERTAD LICITACIÓN PÚBLICA N° 001-2022-MDCH/CS PRIMERA CONVOCATORIA

CAPÍTULO IV FACTORES DE EVALUACIÓN

La evaluación se realiza sobre la base de cien (100) puntos.

Para determinar la oferta con el mejor puntaje y el orden de prelación de las ofertas, se considera lo siguiente:

FACTOR DE EVALUACIÓN	PUNTAJE / METODOLOGÍA PARA SU ASIGNACIÓN
A. PRECIO	
<p><u>Evaluación:</u></p> <p>Se evaluará considerando el precio ofertado por el postor.</p> <p><u>Acreditación:</u></p> <p>Se acreditará mediante el documento que contiene el precio de la oferta (Anexo N° 6).</p>	<p>La evaluación consistirá en otorgar el máximo puntaje a la oferta de precio más bajo y se otorga a las demás ofertas puntajes inversamente proporcionales a sus respectivos precios, según la siguiente fórmula:</p> $P_i = \frac{O_m \times PMP}{O_i}$ <p>I = Oferta P_i = Puntaje de la oferta a evaluar O_i = Precio i O_m = Precio de la oferta más baja PMP = Puntaje máximo del precio</p> <p>95¹³ puntos</p>
OTROS FACTORES DE EVALUACIÓN	05 puntos¹⁴
B. SOSTENIBILIDAD AMBIENTAL Y SOCIAL	
<p><u>Evaluación:</u></p> <p>Se evaluará que el postor cuente con una (1) práctica de sostenibilidad ambiental o social</p> <p>En caso que el postor se presente en consorcio, cada uno de sus integrantes, debe acreditar alguna de las prácticas de sostenibilidad ambiental o social para obtener el puntaje.</p>	<p>(Máximo 3 puntos)</p> <p>Acredita una (1) de las prácticas de sostenibilidad 03 puntos</p> <p>No acredita ninguna práctica en sostenibilidad 0 puntos</p>
<p>B.1 Práctica:</p> <p>Certificación del sistema de gestión de la seguridad y salud en el trabajo</p> <p><u>Acreditación:</u></p> <p>Copia simple del certificado que acredita que se ha implementado un sistema de gestión de seguridad y salud en el trabajo acorde con la norma OHSAS 18001:2007¹⁵ o norma que la sustituya (ISO 45001:2018), o con la Norma Técnica Peruana equivalente (NTP-ISO 45001:2018), cuyo alcance o campo de aplicación</p>	

¹³ De 83 a 100 puntos, en el caso de obras bajo la modalidad de ejecución llave en mano en las que se puede incluir adicionalmente el factor capacitación.

¹⁴ Hasta 17 puntos, en el caso de obras bajo la modalidad de ejecución llave en mano en las que se puede incluir adicionalmente el factor capacitación.

¹⁵ En marzo de 2018 se aprobó la norma ISO 45001:2018 que reemplaza la norma OHSAS 18001:2007. Cabe precisar que el periodo de migración durará tres años, por lo que el certificado en OHSAS 18001 tendrá vigencia hasta marzo de 2021.



MUNICIPALIDAD DISTRITAL DE CHILLIA



PATAZ – LA LIBERTAD LICITACIÓN PÚBLICA N° 001-2022-MDCH/CS PRIMERA CONVOCATORIA

OTROS FACTORES DE EVALUACIÓN	05 puntos ¹⁴
<p>considere OBRAS SIMILARES al objeto de la convocatoria.</p> <p>El certificado debe haber sido emitido por un Organismo de Certificación acreditado para dicho sistema de gestión, ya sea ante el INACAL (antes INDECOPI) u otro organismo acreditador que cuente con reconocimiento internacional.¹⁶</p> <p>El referido certificado debe corresponder a la sede, filial u oficina a cargo de la prestación¹⁷, y estar vigente¹⁸ a la fecha de presentación de ofertas.</p>	
C. INTEGRIDAD EN LA CONTRATACIÓN PÚBLICA	
<p><u>Evaluación:</u></p> <p>Se evaluará que el postor cuente con certificación del sistema de gestión antisoborno</p> <p><u>Acreditación:</u></p> <p>Copia simple del certificado que acredita que se ha implementado un sistema de gestión antisoborno acorde con la norma ISO 37001:2016 o con la Norma Técnica Peruana equivalente (NTP-ISO37001:2017).</p> <p>El certificado debe haber sido emitido por un Organismo de Certificación acreditado para dicho sistema de gestión, ya sea ante el INACAL (antes INDECOPI) u otro organismo acreditador que cuente con reconocimiento internacional.¹⁹</p> <p>El referido certificado debe corresponder a la sede, filial u oficina a cargo de la prestación²⁰, y estar vigente²¹ a la fecha de presentación de ofertas, en OBRAS SIMILARES al objeto de la convocatoria.</p> <p>En caso que el postor se presente en consorcio, cada uno de sus integrantes, debe acreditar que cuenta con la certificación para obtener el puntaje.</p>	<p>(Máximo 2 puntos)</p> <p>Presenta Certificado ISO 37001 02 puntos</p> <p>No presenta Certificado ISO 37001 0 puntos</p>
PUNTAJE TOTAL	100 puntos²²

¹⁶ Sea firmante/signatario del Acuerdo de Reconocimiento Mutuo (MLA) del International Accreditation Forum-IAF (<http://www.iaf.nu>) o del InterAmerican Accreditation Cooperation-IAAC (<http://www.iaac.org.mx>) o del European co-operation for Accreditation-EA (<http://www.european-accreditation.org/>) o del Pacific Accreditation Cooperation-PAC (<http://www.apec-pac.org/>).

¹⁷ En el certificado debe estar consignada la dirección exacta de la sede, filial u oficina a cargo de la prestación.

¹⁸ Se refiere al periodo de vigencia que señala el certificado presentado.

¹⁹ Sea firmante/signatario del Acuerdo de Reconocimiento Mutuo (MLA) del International Accreditation Forum-IAF (<http://www.iaf.nu>) o del InterAmerican Accreditation Cooperation-IAAC (<http://www.iaac.org.mx>) o del European co-operation for Accreditation-EA (<http://www.european-accreditation.org/>) o del Pacific Accreditation Cooperation-PAC (<http://www.apec-pac.org/>).

²⁰ En el certificado debe estar consignada la dirección exacta de la sede, filial u oficina a cargo de la prestación.

²¹ Se refiere al periodo de vigencia que señala el certificado presentado.

²² Es la suma de los puntajes de todos los factores de evaluación.



MUNICIPALIDAD DISTRITAL DE CHILLIA



PATAZ – LA LIBERTAD LICITACIÓN PÚBLICA N° 001-2022-MDCH/CS PRIMERA CONVOCATORIA

CAPÍTULO V PROFORMA DEL CONTRATO

Importante

- *Dependiendo del objeto del contrato, de resultar indispensable, puede incluirse cláusulas adicionales o la adecuación de las propuestas en el presente documento, las que en ningún caso pueden contemplar disposiciones contrarias a la normativa vigente ni a lo señalado en este capítulo.*
- *En el caso de contratación de obras por paquete, se debe suscribir un contrato por cada obra incluida en el paquete.*

Conste por el presente documento, la contratación de la ejecución de la obra [CONSIGNAR LA DENOMINACIÓN DE LA CONVOCATORIA], que celebra de una parte [CONSIGNAR EL NOMBRE DE LA ENTIDAD], en adelante LA ENTIDAD, con RUC N° [.....], con domicilio legal en [.....], representada por [.....], identificado con DNI N° [.....], y de otra parte [.....], con RUC N° [.....], con domicilio legal en [.....], inscrita en la Ficha N° [.....] Asiento N° [.....] del Registro de Personas Jurídicas de la ciudad de [.....], debidamente representado por su Representante Legal, [.....], con DNI N° [.....], según poder inscrito en la Ficha N° [.....], Asiento N° [.....] del Registro de Personas Jurídicas de la ciudad de [.....], a quien en adelante se le denominará EL CONTRATISTA en los términos y condiciones siguientes:

CLÁUSULA PRIMERA: ANTECEDENTES

Con fecha [.....], el comité de selección adjudicó la buena pro de la **LICITACIÓN PÚBLICA N° [CONSIGNAR NOMENCLATURA DEL PROCEDIMIENTO DE SELECCIÓN]** para la contratación de la ejecución de la obra [CONSIGNAR LA DENOMINACIÓN DE LA CONVOCATORIA], a [INDICAR NOMBRE DEL GANADOR DE LA BUENA PRO], cuyos detalles e importe constan en los documentos integrantes del presente contrato.

CLÁUSULA SEGUNDA: OBJETO

El presente contrato tiene por objeto [CONSIGNAR EL OBJETO DE LA CONTRATACIÓN].

CLÁUSULA TERCERA: MONTO CONTRACTUAL

El monto total del presente contrato asciende a [CONSIGNAR MONEDA Y MONTO], que incluye todos los impuestos de Ley.

Este monto comprende el costo de la ejecución de la obra, todos los tributos, seguros, transporte, inspecciones, pruebas y, de ser el caso, los costos laborales conforme a la legislación vigente, así como cualquier otro concepto que pueda tener incidencia sobre la ejecución de la prestación materia del presente contrato.

CLÁUSULA CUARTA: DEL PAGO²³

LA ENTIDAD se obliga a pagar la contraprestación a EL CONTRATISTA en [INDICAR MONEDA], en periodos de valorización [CONSIGNAR MENSUALES U OTRO TIPO DE PERIODO], conforme a lo previsto en la sección específica de las bases. Asimismo, LA ENTIDAD o EL CONTRATISTA, según corresponda, se obligan a pagar el monto correspondiente al saldo de la liquidación del contrato de obra, en el plazo de [CONSIGNAR PLAZO EN DÍAS] días calendario, computados desde el día siguiente del consentimiento de la liquidación.

En caso de retraso en el pago de las valorizaciones, por razones imputables a LA ENTIDAD, EL CONTRATISTA tiene derecho al reconocimiento de los intereses legales efectivos, de conformidad con el artículo 39 de la Ley de Contrataciones del Estado y los artículos 1244, 1245 y 1246 del

²³ En cada caso concreto, dependiendo de la naturaleza del contrato, podrá adicionarse la información que resulte pertinente a efectos de generar el pago.



MUNICIPALIDAD DISTRITAL DE CHILLIA



PATAZ – LA LIBERTAD LICITACIÓN PÚBLICA N° 001-2022-MDCH/CS PRIMERA CONVOCATORIA

Código Civil. Para tal efecto, se formulará una valorización de intereses y el pago se efectuará en las valorizaciones siguientes.

CLÁUSULA QUINTA: DEL PLAZO DE LA EJECUCIÓN DE LA PRESTACIÓN

El plazo de ejecución del presente contrato es de [.....] días calendario, el mismo que se computa desde el día siguiente de cumplidas las condiciones previstas en el artículo 176 del Reglamento.

Importante para la Entidad

- *Cuando en el expediente de contratación se establezca que la obra debe ejecutarse bajo la modalidad de ejecución llave en mano, en lugar del párrafo anterior, deberá considerarse lo siguiente, según corresponda:*

“El plazo de ejecución de la obra, el equipamiento y montaje hasta la puesta en servicio, materia de la presente convocatoria, es de [CONSIGNAR EL PLAZO DE EJECUCIÓN DE ESTA PRESTACIÓN, EL CUAL DEBE ESTAR EXPRESADO EN DÍAS CALENDARIO] días calendario, el mismo que se computa desde el día siguiente de cumplidas las condiciones previstas en el artículo 176 del Reglamento.”²⁴

“El plazo de ejecución de la obra, el equipamiento y montaje hasta la puesta en servicio, materia de la presente convocatoria, es de [CONSIGNAR EL PLAZO DE EJECUCIÓN DE ESTA PRESTACIÓN, EL CUAL DEBE ESTAR EXPRESADO EN DÍAS CALENDARIO] días calendario, el mismo que se computa desde el día siguiente de cumplidas las condiciones previstas en el artículo 176 del Reglamento y el plazo de la operación asistida de la obra es de [CONSIGNAR EL PLAZO DE EJECUCIÓN DE LA PRESTACIÓN ASISTIDA DE LA OBRA, EL CUAL DEBE ESTAR EXPRESADO EN DÍAS CALENDARIO] días calendario.”²⁵

Incorporar a las bases o eliminar, según corresponda

CLÁUSULA SEXTA: PARTES INTEGRANTES DEL CONTRATO

El presente contrato está conformado por las bases integradas, la oferta ganadora, así como los documentos derivados del procedimiento de selección que establezcan obligaciones para las partes.

CLÁUSULA SÉTIMA: GARANTÍAS

EL CONTRATISTA entregó al perfeccionamiento del contrato la respectiva garantía incondicional, solidaria, irrevocable, y de realización automática en el país al solo requerimiento, a favor de LA ENTIDAD, por los conceptos, montos y vigencias siguientes:

- De fiel cumplimiento del contrato: [CONSIGNAR EL MONTO], a través de la [INDICAR EL TIPO DE GARANTÍA PRESENTADA] N° [INDICAR NÚMERO DEL DOCUMENTO] emitida por [SEÑALAR EMPRESA QUE LA EMITE]. Monto que es equivalente al diez por ciento (10%) del monto del contrato original, la misma que debe mantenerse vigente hasta el consentimiento de la liquidación final.

En el caso que corresponda, consignar lo siguiente:

- Garantía fiel cumplimiento por prestaciones accesorias: [CONSIGNAR EL MONTO], a través de la [INDICAR EL TIPO DE GARANTÍA PRESENTADA] N° [INDICAR NÚMERO DEL DOCUMENTO] emitida por [SEÑALAR EMPRESA QUE LA EMITE], la misma que debe mantenerse vigente hasta el cumplimiento total de las obligaciones garantizadas.

²⁴ Este párrafo debe ser incluido en el caso de obras que se ejecuten bajo la modalidad de ejecución llave en mano que no incluya operación asistida.

²⁵ Este párrafo debe ser incluido en el caso de obras que se ejecuten bajo la modalidad de ejecución llave en mano que incluya operación asistida.



MUNICIPALIDAD DISTRITAL DE CHILLIA



PATAZ – LA LIBERTAD LICITACIÓN PÚBLICA N° 001-2022-MDCH/CS PRIMERA CONVOCATORIA

CLÁUSULA OCTAVA: EJECUCIÓN DE GARANTÍAS POR FALTA DE RENOVACIÓN

LA ENTIDAD puede solicitar la ejecución de las garantías cuando EL CONTRATISTA no las hubiere renovado antes de la fecha de su vencimiento, conforme a lo dispuesto en el literal a) del numeral 155.1 del artículo 155 del Reglamento de la Ley de Contrataciones del Estado.

Importante para la Entidad

- Sólo en el caso que la Entidad hubiese previsto otorgar adelanto, se debe incluir la siguiente cláusula:

CLÁUSULA NOVENA: ADELANTO DIRECTO

“LA ENTIDAD otorgará [CONSIGNAR NÚMERO DE ADELANTOS A OTORGARSE] adelantos directos por el [CONSIGNAR PORCENTAJE QUE EN NINGÚN CASO EXCEDAN EN CONJUNTO EL 10% DEL MONTO DEL CONTRATO ORIGINAL] del monto del contrato original.

EL CONTRATISTA debe solicitar formalmente el [CONSIGNAR ADELANTO O PRIMER DESEMBOLSO DEL ADELANTO DIRECTO] dentro de los ocho (8) días siguientes a la suscripción del contrato, adjuntando a su solicitud la garantía por adelantos mediante [CONSIGNAR CARTA FIANZA Y/O PÓLIZA DE CAUCIÓN] y el comprobante de pago correspondiente. LA ENTIDAD debe entregar el monto solicitado dentro de los siete (7) días siguientes a la presentación de la solicitud de EL CONTRATISTA.

Asimismo, EL CONTRATISTA debe solicitar la entrega de los demás adelantos directos en [CONSIGNAR EL PLAZO Y OPORTUNIDAD PARA LA SOLICITUD]²⁶. La entrega del o los adelantos se realizará en [CONSIGNAR PLAZO Y OPORTUNIDAD].²⁷

Vencido el plazo para solicitar el adelanto no procederá la solicitud.

- Si LA ENTIDAD considera necesario entregar adelantos para materiales o insumos a EL CONTRATISTA, deberá consignar la siguiente cláusula:

CLÁUSULA DÉCIMA: ADELANTO PARA MATERIALES O INSUMOS

“LA ENTIDAD otorgará adelantos para materiales o insumos por el [CONSIGNAR PORCENTAJE QUE NO DEBE EXCEDER EN CONJUNTO DEL 20%] del monto del contrato original, conforme al calendario de adquisición de materiales o insumos presentado por EL CONTRATISTA.

La entrega de los adelantos se realizará en un plazo de [CONSIGNAR PLAZO] días calendario previos a la fecha prevista en el calendario de adquisición de materiales o insumos para cada adquisición, con la finalidad que EL CONTRATISTA pueda disponer de los materiales o insumos en la oportunidad prevista en el calendario de avance de obra valorizado. Para tal efecto, EL CONTRATISTA debe solicitar la entrega del adelanto en un plazo de [CONSIGNAR PLAZO] días calendario anteriores al inicio del plazo antes mencionado, adjuntando a su solicitud la garantía por adelantos mediante [CONSIGNAR CARTA FIANZA Y/O PÓLIZA DE CAUCIÓN] y el comprobante de pago respectivo.

La primera solicitud de EL CONTRATISTA debe realizarse una vez iniciado el plazo de ejecución de la obra. No procede el otorgamiento del adelanto para materiales e insumos en los casos en que las solicitudes correspondientes sean realizadas con posterioridad a las fechas señaladas en el calendario de adquisición de materiales e insumos.

Incorporar a las bases o eliminar, según corresponda.

Importante para la Entidad

- En caso la Entidad hubiese previsto la obligación de constituir un fideicomiso para la administración de los adelantos, se debe incluir la siguiente cláusula:

²⁶ Indicar el plazo y oportunidad conforme al expediente de contratación.

²⁷ Este párrafo solo deberá ser incluido cuando la Entidad prevea la entrega de más de un adelanto directo al contratista.



MUNICIPALIDAD DISTRITAL DE CHILLIA



PATAZ – LA LIBERTAD LICITACIÓN PÚBLICA N° 001-2022-MDCH/CS PRIMERA CONVOCATORIA

CLÁUSULA: FIDEICOMISO DE ADELANTOS

Para la administración de los adelantos destinados a la ejecución de la obra, se constituirá un fideicomiso conforme a lo establecido en los artículos 184 y 185 del Reglamento. El procedimiento para la solicitud y entrega de los adelantos se rige por lo dispuesto en dichos artículos.

ADELANTO DIRECTO

“La Entidad otorgará [CONSIGNAR NÚMERO DE ADELANTOS A OTORGARSE] adelantos directos por el [CONSIGNAR PORCENTAJE QUE EN NINGÚN CASO EXCEDAN EN CONJUNTO EL 10% DEL MONTO DEL CONTRATO ORIGINAL] del monto del contrato original.

ADELANTO PARA MATERIALES O INSUMOS

“La Entidad otorgará adelantos para materiales o insumos por el [CONSIGNAR PORCENTAJE QUE NO DEBE EXCEDER EN CONJUNTO DEL 20%] del monto del contrato original, conforme al calendario de adquisición de materiales o insumos presentado por el contratista.

Incorporar a las bases o eliminar, según corresponda

CLÁUSULA UNDÉCIMA: CONFORMIDAD DE LA OBRA

La conformidad de la obra será dada con la suscripción del Acta de Recepción de Obra.

CLÁUSULA DUODÉCIMA: DECLARACIÓN JURADA DEL CONTRATISTA

EL CONTRATISTA declara bajo juramento que se compromete a cumplir las obligaciones derivadas del presente contrato, bajo sanción de quedar inhabilitado para contratar con el Estado en caso de incumplimiento.

Importante para la Entidad

De acuerdo con el numeral 29.2 del artículo 29 del Reglamento, se deberá incluir esta cláusula, según corresponda:

CLÁUSULA DÉCIMA TERCERA: ASIGNACIÓN DE RIESGOS DEL CONTRATO DE OBRA

[INCLUIR²⁸ EN ESTA CLÁUSULA LOS RIESGOS IDENTIFICADOS QUE PUEDEN OCURRIR DURANTE LA EJECUCIÓN DE LA OBRA Y LA DETERMINACIÓN DE LA PARTE DEL CONTRATO QUE DEBE ASUMIRLOS DURANTE LA EJECUCIÓN CONTRACTUAL, SEGÚN LAS DISPOSICIONES PREVISTAS EN LA DIRECTIVA “GESTIÓN DE RIESGOS EN LA PLANIFICACIÓN DE LA EJECUCIÓN DE OBRAS”].

Incorporar a las bases o eliminar, según corresponda

CLÁUSULA DÉCIMA CUARTA: RESPONSABILIDAD POR VICIOS OCULTOS

Ni la suscripción del Acta de Recepción de Obra, ni el consentimiento de la liquidación del contrato de obra, enervan el derecho de LA ENTIDAD a reclamar, posteriormente, por defectos o vicios ocultos, conforme a lo dispuesto por los artículos 40 de la Ley de Contrataciones del Estado y 173 de su Reglamento.

El plazo máximo de responsabilidad de EL CONTRATISTA es de [CONSIGNAR TIEMPO EN AÑOS, NO MENOR DE 7 AÑOS] años, contados a partir de la conformidad de la recepción [INDICAR TOTAL O PARCIAL, SEGÚN CORRESPONDA] de la obra.

CLÁUSULA DÉCIMA QUINTA: PENALIDADES

Si EL CONTRATISTA incurre en retraso injustificado en la ejecución de las prestaciones objeto del

²⁸ Siempre que el procedimiento de selección para la contratación de la elaboración del expediente técnico haya sido convocado después del 03.04.2017 o, el expediente técnico elaborado por la propia Entidad, haya sido elaborado y aprobado después de dicha fecha.



MUNICIPALIDAD DISTRITAL DE CHILLIA



PATAZ – LA LIBERTAD LICITACIÓN PÚBLICA N° 001-2022-MDCH/CS PRIMERA CONVOCATORIA

contrato, LA ENTIDAD le aplica automáticamente una penalidad por mora por cada día de atraso, de acuerdo a la siguiente fórmula:

$$\text{Penalidad Diaria} = \frac{0.10 \times \text{monto vigente}}{F \times \text{plazo vigente en días}}$$

Donde:

F = 0.15 para plazos mayores a sesenta (60) días o;

F = 0.40 para plazos menores o iguales a sesenta (60) días.

El retraso se justifica a través de la solicitud de ampliación de plazo debidamente aprobado. Adicionalmente, se considera justificado el retraso y en consecuencia no se aplica penalidad, cuando EL CONTRATISTA acredite, de modo objetivamente sustentado, que el mayor tiempo transcurrido no le resulta imputable. En este último caso la calificación del retraso como justificado por parte de LA ENTIDAD no da lugar al pago de gastos generales ni costos directos de ningún tipo, conforme el numeral 162.5 del artículo 162 del Reglamento de la Ley de Contrataciones del Estado.

Adicionalmente a la penalidad por mora se aplicarán las siguientes penalidades:

Otras penalidades			
N°	Supuesto de aplicación de penalidad	Forma de cálculo	Procedimiento
1	Cuando el personal acreditado permanece menos de sesenta (60) días desde el inicio de su participación en la ejecución del contrato o del íntegro del plazo de ejecución, si este es menor a los sesenta (60) días, de conformidad con las disposiciones establecidas en el numeral 190.2 del artículo 190 del Reglamento.	[INCLUIR LA FORMA DE CÁLCULO, QUE NO PUEDE SER MENOR A LA MITAD DE UNA UNIDAD IMPOSITIVA TRIBUTARIA (0.5 UIT) NI MAYOR A UNA (1) UIT] por cada día de ausencia del personal en obra en el plazo previsto.	Según informe del [CONSIGNAR INSPECTOR O SUPERVISOR DE LA OBRA, SEGÚN CORRESPONDA].
2	En caso el contratista incumpla con su obligación de ejecutar la prestación con el personal acreditado o debidamente sustituido.	[INCLUIR LA FORMA DE CÁLCULO, QUE NO PUEDE SER MENOR A LA MITAD DE UNA UNIDAD IMPOSITIVA TRIBUTARIA (0.5 UIT) NI MAYOR A UNA (1) UIT] por cada día de ausencia del personal en obra.	Según informe del [CONSIGNAR INSPECTOR O SUPERVISOR DE LA OBRA, SEGÚN CORRESPONDA].
3	Si el contratista o su personal, no permite el acceso al cuaderno de obra al [CONSIGNAR INSPECTOR O SUPERVISOR DE LA OBRA, SEGÚN CORRESPONDA], impidiéndole anotar las ocurrencias.	Cinco por mil (5/1000) del monto de la valorización del periodo por cada día de dicho impedimento.	Según informe del [CONSIGNAR INSPECTOR O SUPERVISOR DE LA OBRA, SEGÚN CORRESPONDA].
4	[INCLUIR OTRAS PENALIDADES, DE SER EL CASO]		

Importante

De haberse previsto otras penalidades a las previstas, incluir los supuestos de aplicación de penalidad, la forma de cálculo de la penalidad para cada supuesto y el procedimiento mediante el cual se verifica el supuesto a penalizar, conforme el artículo 163 del Reglamento de la Ley de Contrataciones del Estado.



MUNICIPALIDAD DISTRITAL DE CHILLIA



PATAZ – LA LIBERTAD **LICITACIÓN PÚBLICA N° 001-2022-MDCH/CS** **PRIMERA CONVOCATORIA**

Estas penalidades se deducen de las valorizaciones o en la liquidación final, según corresponda; o si fuera necesario, se cobra del monto resultante de la ejecución de la garantía de fiel cumplimiento.

La penalidad por mora y las otras penalidades pueden alcanzar cada una un monto máximo equivalente al diez por ciento (10%) del monto del contrato vigente, o de ser el caso, del ítem que debió ejecutarse.

Cuando se llegue a cubrir el monto máximo de la penalidad por mora o el monto máximo para otras penalidades, LA ENTIDAD puede resolver el contrato por incumplimiento.

CLÁUSULA DÉCIMA SEXTA: RESOLUCIÓN DEL CONTRATO

Cualquiera de las partes puede resolver el contrato, de conformidad con el numeral 32.3 del artículo 32 y artículo 36 de la Ley de Contrataciones del Estado, y el artículo 164 de su Reglamento. De darse el caso, LA ENTIDAD procederá de acuerdo a lo establecido en los artículos 165 y 207 del Reglamento de la Ley de Contrataciones del Estado.

CLÁUSULA DÉCIMA SÉTIMA: RESPONSABILIDAD DE LAS PARTES

Cuando se resuelva el contrato por causas imputables a algunas de las partes, se debe resarcir los daños y perjuicios ocasionados, a través de la indemnización correspondiente. Ello no obsta la aplicación de las sanciones administrativas, penales y pecuniarias a que dicho incumplimiento diere lugar, en el caso que éstas correspondan.

Lo señalado precedentemente no exime a ninguna de las partes del cumplimiento de las demás obligaciones previstas en el presente contrato.

CLÁUSULA DÉCIMA OCTAVA: ANTICORRUPCIÓN

EL CONTRATISTA declara y garantiza no haber, directa o indirectamente, o tratándose de una persona jurídica a través de sus socios, integrantes de los órganos de administración, apoderados, representantes legales, funcionarios, asesores o personas vinculadas a las que se refiere el artículo 7 del Reglamento de la Ley de Contrataciones del Estado, ofrecido, negociado o efectuado, cualquier pago o, en general, cualquier beneficio o incentivo ilegal en relación al contrato.

Asimismo, el CONTRATISTA se obliga a conducirse en todo momento, durante la ejecución del contrato, con honestidad, probidad, veracidad e integridad y de no cometer actos ilegales o de corrupción, directa o indirectamente o a través de sus socios, accionistas, participacionistas, integrantes de los órganos de administración, apoderados, representantes legales, funcionarios, asesores y personas vinculadas a las que se refiere el artículo 7 del Reglamento de la Ley de Contrataciones del Estado.

Además, EL CONTRATISTA se compromete a i) comunicar a las autoridades competentes, de manera directa y oportuna, cualquier acto o conducta ilícita o corrupta de la que tuviera conocimiento; y ii) adoptar medidas técnicas, organizativas y/o de personal apropiadas para evitar los referidos actos o prácticas.

CLÁUSULA DÉCIMA NOVENA: MARCO LEGAL DEL CONTRATO

Sólo en lo no previsto en este contrato, en la Ley de Contrataciones del Estado y su Reglamento, en las directivas que emita el OSCE y demás normativa especial que resulte aplicable, serán de aplicación supletoria las disposiciones pertinentes del Código Civil vigente, cuando corresponda, y demás normas de derecho privado.

CLÁUSULA VIGÉSIMA: SOLUCIÓN DE CONTROVERSIAS²⁹

Las controversias que surjan entre las partes durante la ejecución del contrato se resuelven mediante conciliación o arbitraje, según el acuerdo de las partes.

Cualquiera de las partes tiene derecho a iniciar el arbitraje a fin de resolver dichas controversias dentro del plazo de caducidad previsto en la Ley de Contrataciones del Estado y su Reglamento.

²⁹ De acuerdo con el numeral 225.3 del artículo 225 del Reglamento, las partes pueden recurrir al arbitraje ad hoc cuando las controversias deriven de procedimientos de selección cuyo valor referencial sea menor o igual a cinco millones con 00/100 soles (S/ 5 000 000,00).



MUNICIPALIDAD DISTRITAL DE CHILLIA



PATAZ – LA LIBERTAD LICITACIÓN PÚBLICA N° 001-2022-MDCH/CS PRIMERA CONVOCATORIA

Facultativamente, cualquiera de las partes tiene el derecho a solicitar una conciliación dentro del plazo de caducidad correspondiente, según lo señalado en el artículo 224 del Reglamento de la Ley de Contrataciones del Estado, sin perjuicio de recurrir al arbitraje, en caso no se llegue a un acuerdo entre ambas partes o se llegue a un acuerdo parcial. Las controversias sobre nulidad del contrato solo pueden ser sometidas a arbitraje.

El Laudo arbitral emitido es inapelable, definitivo y obligatorio para las partes desde el momento de su notificación, según lo previsto en el numeral 45.21 del artículo 45 de la Ley de Contrataciones del Estado.

Importante para la Entidad

- *De acuerdo con lo dispuesto en la Decimonovena Disposición Complementaria Final del Reglamento, la obligatoriedad de someter a Junta de Resolución de Disputas las controversias en los contratos de obra por montos superiores a veinte millones con 00/100 Soles (S/ 20 000 000,00), aplica a los procedimientos de selección convocados a partir del año 2020. Asimismo, el sometimiento de la solución de controversias a una Junta de Resolución de Disputas en los contratos cuyos montos sean iguales o superiores a cinco millones con 00/100 Soles (S/. 5 000 000.00) es facultativa. En tal sentido, se debe incluir la siguiente cláusula, según corresponda:*

CLÁUSULA VIGÉSIMA PRIMERA: JUNTA DE RESOLUCIÓN DE DISPUTAS

“Las partes acuerdan para la solución de las controversias derivadas del presente Contrato de Obra conformar una Junta de Resolución de Disputas; encargando su organización y administración al [DENOMINACIÓN O RAZÓN SOCIAL DEL CENTRO DE ADMINISTRACIÓN DESIGNADO POR LAS PARTES].

La Junta de Resolución de Disputas estará compuesta por [TRES (3) MIEMBROS / UN (1) MIEMBRO], los/el cual/es será/n designado/s conforme la Directiva del OSCE sobre Junta de Resolución de Disputas”.

Incorporar o eliminar, según corresponda

CLÁUSULA VIGÉSIMA SEGUNDA: FACULTAD DE ELEVAR A ESCRITURA PÚBLICA

Cualquiera de las partes puede elevar el presente contrato a Escritura Pública corriendo con todos los gastos que demande esta formalidad.

CLÁUSULA VIGÉSIMA TERCERA: DOMICILIO PARA EFECTOS DE LA EJECUCIÓN CONTRACTUAL

Las partes declaran el siguiente domicilio para efecto de las notificaciones que se realicen durante la ejecución del presente contrato:

DOMICILIO DE LA ENTIDAD: [.....]

DOMICILIO DEL CONTRATISTA: [CONSIGNAR EL DOMICILIO SEÑALADO POR EL POSTOR GANADOR DE LA BUENA PRO AL PRESENTAR LOS REQUISITOS PARA EL PERFECCIONAMIENTO DEL CONTRATO]

La variación del domicilio aquí declarado de alguna de las partes debe ser comunicada a la otra parte, formalmente y por escrito, con una anticipación no menor de quince (15) días calendario.

De acuerdo con las bases integradas, la oferta y las disposiciones del presente contrato, las partes lo firman por duplicado en señal de conformidad en la ciudad de [.....] al [CONSIGNAR FECHA].

“LA ENTIDAD”

“EL CONTRATISTA”



MUNICIPALIDAD DISTRITAL DE CHILLIA



PATAZ – LA LIBERTAD LICITACIÓN PÚBLICA N° 001-2022-MDCH/CS PRIMERA CONVOCATORIA

CAPÍTULO VI CONSTANCIA DE PRESTACIÓN DE EJECUCIÓN DE OBRA

De conformidad con el artículo 169 del Reglamento, se deja expresa constancia de la culminación de la prestación derivada del contrato mencionado en el numeral 3 del presente documento.

1	DATOS DEL DOCUMENTO	Número del documento			
		Fecha de emisión del documento			
2	DATOS DEL CONTRATISTA	Nombre, denominación o razón social			
		RUC			
		EN CASO EL CONTRATISTA SEA UN CONSORCIO, ADEMÁS SE DEBERÁ REGISTRAR LA SIGUIENTE INFORMACIÓN:			
		Nombre o razón social del integrante del consorcio	RUC	%	Descripción de las obligaciones
3	DATOS DEL CONTRATO	Número del contrato			
		Tipo y número del procedimiento de selección			
		Descripción del objeto del contrato			
		Fecha de suscripción del contrato			
		Monto del contrato			
4	DATOS DE LA OBRA	Denominación de la obra			
		Ubicación de la obra (Región, Provincia y Distrito)			
		Nombres y apellidos del Supervisor de la Obra			
		Plazo de ejecución de la obra	Plazo original	días calendario	
			Ampliación(es) de plazo	días calendario	
			Total plazo	días calendario	
			Fecha de culminación de la obra		
			Fecha de recepción de la obra		
			Fecha de liquidación de la obra		
		Monto de la obra	Número de adicionales de obra		
			Monto total de los adicionales		
			Número de deductivos		
			Monto total de los deductivos		
Monto total de la obra (sólo componente de obra)					



MUNICIPALIDAD DISTRITAL DE CHILLIA



PATAZ – LA LIBERTAD

LICITACIÓN PÚBLICA N° 001-2022-MDCH/CS
PRIMERA CONVOCATORIA

5	APLICACIÓN DE PENALIDADES	Monto de las penalidades por mora				
		Monto de otras penalidades				
		Monto total de las penalidades aplicadas				
6	SOLUCIÓN DE CONTROVERSIAS DEL CONTRATO	Junta de Resolución de Disputas	Si		No	
		Arbitraje	Si		No	
		N° de arbitrajes				
7	DATOS DE LA ENTIDAD	Nombre de la Entidad				
		RUC de la Entidad				
		Nombres y apellidos del funcionario que emite la constancia				
		Cargo que ocupa en la Entidad				
		Teléfono de contacto				
8						
	NOMBRE, FIRMA Y SELLO DEL FUNCIONARIO COMPETENTE					



MUNICIPALIDAD DISTRICTAL DE CHILLIA



PATAZ – LA LIBERTAD
LICITACIÓN PÚBLICA N° 001-2022-MDCH/CS
PRIMERA CONVOCATORIA

ANEXOS



MUNICIPALIDAD DISTRITAL DE CHILLIA



PATAZ – LA LIBERTAD LICITACIÓN PÚBLICA N° 001-2022-MDCH/CS PRIMERA CONVOCATORIA

ANEXO N° 1

DECLARACIÓN JURADA DE DATOS DEL POSTOR

Señores

COMITÉ DE SELECCIÓN

LICITACIÓN PÚBLICA N° [CONSIGNAR NOMENCLATURA DEL PROCEDIMIENTO]

Presente.-

El que se suscribe, [.....], postor y/o Representante Legal de [CONSIGNAR EN CASO DE SER PERSONA JURÍDICA], identificado con [CONSIGNAR TIPO DE DOCUMENTO DE IDENTIDAD] N° [CONSIGNAR NÚMERO DE DOCUMENTO DE IDENTIDAD], con poder inscrito en la localidad de [CONSIGNAR EN CASO DE SER PERSONA JURÍDICA] en la Ficha N° [CONSIGNAR EN CASO DE SER PERSONA JURÍDICA] Asiento N° [CONSIGNAR EN CASO DE SER PERSONA JURÍDICA], **DECLARO BAJO JURAMENTO** que la siguiente información se sujeta a la verdad:

Nombre, Denominación o Razón Social :			
Domicilio Legal :			
RUC :	Teléfono(s) :		
Correo electrónico :			

Autorización de notificación por correo electrónico:

... [CONSIGNAR SÍ O NO] autorizo que se notifiquen al correo electrónico indicado las siguientes actuaciones:

1. Solicitud de subsanación de los requisitos para perfeccionar el contrato.
2. Solicitud para presentar los documentos para perfeccionar el contrato, según lo previsto en el numeral 141.2 del artículo 141 del Reglamento.
3. Respuesta a la solicitud de acceso al expediente de contratación.

Asimismo, me comprometo a remitir la confirmación de recepción, en el plazo máximo de dos (2) días hábiles de recibida la comunicación.

[CONSIGNAR CIUDAD Y FECHA]

.....
Firma, Nombres y Apellidos del postor o Representante legal, según corresponda

Importante

La notificación dirigida a la dirección de correo electrónico consignada se entenderá válidamente efectuada cuando la Entidad reciba acuse de recepción.



MUNICIPALIDAD DISTRITAL DE CHILLIA



PATAZ – LA LIBERTAD LICITACIÓN PÚBLICA N° 001-2022-MDCH/CS PRIMERA CONVOCATORIA

Importante

Cuando se trate de consorcios, la declaración jurada es la siguiente:

ANEXO N° 1

DECLARACIÓN JURADA DE DATOS DEL POSTOR

Señores

COMITÉ DE SELECCIÓN

LICITACIÓN PÚBLICA N° [CONSIGNAR NOMENCLATURA DEL PROCEDIMIENTO]

Presente.-

El que se suscribe, [.....], representante común del consorcio [CONSIGNAR EL NOMBRE DEL CONSORCIO], identificado con [CONSIGNAR TIPO DE DOCUMENTO DE IDENTIDAD] N° [CONSIGNAR NÚMERO DE DOCUMENTO DE IDENTIDAD], **DECLARO BAJO JURAMENTO** que la siguiente información se sujeta a la verdad:

Datos del consorciado 1			
Nombre, Denominación o Razón Social :			
Domicilio Legal :			
RUC :	Teléfono(s) :		
Correo electrónico :			

Datos del consorciado 2			
Nombre, Denominación o Razón Social :			
Domicilio Legal :			
RUC :	Teléfono(s) :		
Correo electrónico :			

Datos del consorciado ...			
Nombre, Denominación o Razón Social :			
Domicilio Legal :			
RUC :	Teléfono(s) :		
Correo electrónico :			

Autorización de notificación por correo electrónico:

Correo electrónico del consorcio:

... [CONSIGNAR SÍ O NO] autorizo que se notifiquen al correo electrónico indicado las siguientes actuaciones:

1. Solicitud de subsanación de los requisitos para perfeccionar el contrato.
2. Solicitud para presentar los documentos para perfeccionar el contrato, según lo previsto en el numeral 141.2 del artículo 141 del Reglamento.
3. Respuesta a la solicitud de acceso al expediente de contratación.

Asimismo, me comprometo a remitir la confirmación de recepción, en el plazo máximo de dos (2) días hábiles de recibida la comunicación.

[CONSIGNAR CIUDAD Y FECHA]

.....



MUNICIPALIDAD DISTRITAL DE CHILLIA



PATAZ – LA LIBERTAD
LICITACIÓN PÚBLICA N° 001-2022-MDCH/CS
PRIMERA CONVOCATORIA

**Firma, Nombres y Apellidos del representante
común del consorcio**

Importante

La notificación dirigida a la dirección de correo electrónico consignada se entenderá válidamente efectuada cuando la Entidad reciba acuse de recepción.



MUNICIPALIDAD DISTRITAL DE CHILLIA



PATAZ – LA LIBERTAD
LICITACIÓN PÚBLICA N° 001-2022-MDCH/CS
PRIMERA CONVOCATORIA

ANEXO N° 2

DECLARACIÓN JURADA (ART. 52 DEL REGLAMENTO DE LA LEY DE CONTRATACIONES DEL ESTADO)

Señores

COMITÉ DE SELECCIÓN

LICITACIÓN PÚBLICA N° [CONSIGNAR NOMENCLATURA DEL PROCEDIMIENTO]

Presente.-

Mediante el presente el suscrito, postor y/o Representante Legal de [CONSIGNAR EN CASO DE SER PERSONA JURÍDICA], declaro bajo juramento:

- i. No haber incurrido y me obligo a no incurrir en actos de corrupción, así como a respetar el principio de integridad.
- ii. No tener impedimento para postular en el procedimiento de selección ni para contratar con el Estado, conforme al artículo 11 de la Ley de Contrataciones del Estado.
- iii. Conocer las sanciones contenidas en la Ley de Contrataciones del Estado y su Reglamento, así como las disposiciones aplicables de la Ley N° 27444, Ley del Procedimiento Administrativo General.
- iv. Participar en el presente proceso de contratación en forma independiente sin mediar consulta, comunicación, acuerdo, arreglo o convenio con ningún proveedor; y, conocer las disposiciones del Decreto Legislativo N° 1034, Decreto Legislativo que aprueba la Ley de Represión de Conductas Anticompetitivas.
- v. Conocer, aceptar y someterme a las bases, condiciones y reglas del procedimiento de selección.
- vi. Ser responsable de la veracidad de los documentos e información que presento en el presente procedimiento de selección.
- vii. Comprometerme a mantener la oferta presentada durante el procedimiento de selección y a perfeccionar el contrato, en caso de resultar favorecido con la buena pro.

[CONSIGNAR CIUDAD Y FECHA]

.....
**Firma, Nombres y Apellidos del postor o
Representante legal, según corresponda**

Importante

En el caso de consorcios, cada integrante debe presentar esta declaración jurada, salvo que sea presentada por el representante común del consorcio.



MUNICIPALIDAD DISTRITAL DE CHILLIA



PATAZ – LA LIBERTAD
LICITACIÓN PÚBLICA N° 001-2022-MDCH/CS
PRIMERA CONVOCATORIA

ANEXO N° 3

DECLARACIÓN JURADA DE CUMPLIMIENTO DEL EXPEDIENTE TÉCNICO

Señores

COMITÉ DE SELECCIÓN

LICITACIÓN PÚBLICA N° [CONSIGNAR NOMENCLATURA DEL PROCEDIMIENTO]

Presente.-

Es grato dirigirme a usted, para hacer de su conocimiento que luego de haber examinado las bases y demás documentos del procedimiento de la referencia y, conociendo todos los alcances y las condiciones detalladas en dichos documentos, el postor que suscribe ofrece la ejecución de la obra [CONSIGNAR EL OBJETO DE LA CONVOCATORIA], de conformidad con el respectivo Expediente Técnico y las demás condiciones que se indican en el numeral 3.1 del Capítulo III de la sección específica de las bases y los documentos del procedimiento.

[CONSIGNAR CIUDAD Y FECHA]

.....
Firma, Nombres y Apellidos del postor o
Representante legal o común, según corresponda



MUNICIPALIDAD DISTRITAL DE CHILLIA



PATAZ – LA LIBERTAD LICITACIÓN PÚBLICA N° 001-2022-MDCH/CS PRIMERA CONVOCATORIA

ANEXO N° 4

DECLARACIÓN JURADA DE PLAZO DE EJECUCIÓN DE LA OBRA

Señores

COMITÉ DE SELECCIÓN

LICITACIÓN PÚBLICA N° [CONSIGNAR NOMENCLATURA DEL PROCEDIMIENTO]

Presente.-

Mediante el presente, con pleno conocimiento de las condiciones que se exigen en las bases del procedimiento de la referencia, me comprometo a ejecutar la obra [CONSIGNAR LA DENOMINACIÓN DE LA CONVOCATORIA] en el plazo de [CONSIGNAR EL PLAZO OFERTADO, EL CUAL DEBE SER EXPRESADO EN DÍAS CALENDARIO] días calendario.

[CONSIGNAR CIUDAD Y FECHA]

.....
**Firma, Nombres y Apellidos del postor o
Representante legal o común, según corresponda**

Importante para la Entidad

- *Cuando en el expediente de contratación establezca que la obra debe ejecutarse bajo la modalidad de ejecución llave en mano, considerar lo siguiente, según corresponda.*

“Mediante el presente, con pleno conocimiento de las condiciones que se exigen en las bases del procedimiento de la referencia, me comprometo a ejecutar la obra [CONSIGNAR LA DENOMINACIÓN DE LA CONVOCATORIA], su equipamiento y montaje hasta la puesta en servicio, en el plazo de [CONSIGNAR EL PLAZO OFERTADO, EL CUAL DEBE ESTAR EXPRESADO EN DÍAS CALENDARIO] días calendario”³⁰

“Mediante el presente, con pleno conocimiento de las condiciones que se exigen en las bases del procedimiento de la referencia, me comprometo a ejecutar la obra [CONSIGNAR LA DENOMINACIÓN DE LA CONVOCATORIA], su equipamiento y montaje hasta la puesta en servicio, en el plazo de [CONSIGNAR EL PLAZO OFERTADO, EL CUAL DEBE ESTAR EXPRESADO EN DÍAS CALENDARIO] días calendario, y la ejecución de la operación asistida de la obra en el plazo de [CONSIGNAR EL PLAZO OFERTADO DE LA PRESTACIÓN ASISTIDA DE LA OBRA, EL CUAL DEBE ESTAR EXPRESADO EN DÍAS CALENDARIO] días calendario.”³¹

Incluir las disposiciones, según corresponda. Una vez culminada la elaboración de las bases, las notas que no se incorporen deben ser eliminadas

³⁰ Este párrafo debe ser incluido en el caso de obras que se ejecuten bajo la modalidad de ejecución llave en mano que no incluya operación asistida.

³¹ Este párrafo debe ser incluido en el caso de obras que se ejecuten bajo la modalidad de ejecución llave en mano que incluya operación asistida.



MUNICIPALIDAD DISTRITAL DE CHILLIA



PATAZ – LA LIBERTAD LICITACIÓN PÚBLICA N° 001-2022-MDCH/CS PRIMERA CONVOCATORIA

ANEXO N° 5

PROMESA DE CONSORCIO (Sólo para el caso en que un consorcio se presente como postor)

Señores

COMITÉ DE SELECCIÓN

LICITACIÓN PÚBLICA N° [CONSIGNAR NOMENCLATURA DEL PROCEDIMIENTO]

Presente.-

Los suscritos declaramos expresamente que hemos convenido en forma irrevocable, durante el lapso que dure el procedimiento de selección, para presentar una oferta conjunta a la **LICITACIÓN PÚBLICA N° [CONSIGNAR NOMENCLATURA DEL PROCEDIMIENTO]**.

Asimismo, en caso de obtener la buena pro, nos comprometemos a formalizar el contrato de consorcio, de conformidad con lo establecido por el artículo 140 del Reglamento de la Ley de Contrataciones del Estado, bajo las siguientes condiciones:

a) Integrantes del consorcio

1. [NOMBRE, DENOMINACIÓN O RAZÓN SOCIAL DEL CONSORCIADO 1].
2. [NOMBRE, DENOMINACIÓN O RAZÓN SOCIAL DEL CONSORCIADO 2].

b) Designamos a [CONSIGNAR NOMBRES Y APELLIDOS DEL REPRESENTANTE COMÚN], identificado con [CONSIGNAR TIPO DE DOCUMENTO DE IDENTIDAD] N° [CONSIGNAR NÚMERO DE DOCUMENTO DE IDENTIDAD], como representante común del consorcio para efectos de participar en todos los actos referidos al procedimiento de selección, suscripción y ejecución del contrato correspondiente con [CONSIGNAR NOMBRE DE LA ENTIDAD].

Asimismo, declaramos que el representante común del consorcio no se encuentra impedido, inhabilitado ni suspendido para contratar con el Estado.

c) Fijamos nuestro domicilio legal común en [.....].

d) Las obligaciones que corresponden a cada uno de los integrantes del consorcio son las siguientes:

1. OBLIGACIONES DE [NOMBRE, DENOMINACIÓN O RAZÓN SOCIAL DEL CONSORCIADO 1] [%]³²

[DESCRIBIR LAS OBLIGACIONES DEL CONSORCIADO 1]

2. OBLIGACIONES DE [NOMBRE, DENOMINACIÓN O RAZÓN SOCIAL DEL CONSORCIADO 2] [%]³³

[DESCRIBIR LAS OBLIGACIONES DEL CONSORCIADO 2]

TOTAL OBLIGACIONES 100%³⁴

³² Consignar únicamente el porcentaje total de las obligaciones, el cual debe ser expresado en número entero, sin decimales.

³³ Consignar únicamente el porcentaje total de las obligaciones, el cual debe ser expresado en número entero, sin decimales.

³⁴ Este porcentaje corresponde a la sumatoria de los porcentajes de las obligaciones de cada uno de los integrantes del consorcio.



MUNICIPALIDAD DISTRITAL DE CHILLIA



PATAZ – LA LIBERTAD LICITACIÓN PÚBLICA N° 001-2022-MDCH/CS PRIMERA CONVOCATORIA

[CONSIGNAR CIUDAD Y FECHA]

.....
Consortiado 1
Nombres, apellidos y firma del
Consortiado 1 o de su Representante
Legal
Tipo y N° de Documento de Identidad

.....
Consortiado 2
Nombres, apellidos y firma del
Consortiado 2 o de su Representante
Legal
Tipo y N° de Documento de Identidad

Importante

De conformidad con el artículo 52 del Reglamento, las firmas de los integrantes del consorcio deben ser legalizadas.



MUNICIPALIDAD DISTRITAL DE CHILLIA



PATAZ – LA LIBERTAD LICITACIÓN PÚBLICA N° 001-2022-MDCH/CS PRIMERA CONVOCATORIA

Importante para la Entidad

En caso de la contratación de la ejecución de una obra bajo el sistema a precios unitarios **incluir el siguiente anexo:**

Esta nota deberá ser eliminada una vez culminada la elaboración de las bases

ANEXO N° 6

PRECIO DE LA OFERTA

ÍTEM N° [INDICAR NÚMERO]

Señores

COMITÉ DE SELECCIÓN

LICITACIÓN PÚBLICA N° [CONSIGNAR NOMENCLATURA DEL PROCEDIMIENTO]

Presente.-

Es grato dirigirme a usted, para hacer de su conocimiento que, de acuerdo con las bases, mi oferta es la siguiente:

[INCLUIR LA ESTRUCTURA DEL PRESUPUESTO DE OBRA, A FIN DE QUE EL POSTOR CONSIGNE LOS PRECIOS UNITARIOS Y EL PRECIO TOTAL DE SU OFERTA, TAL COMO SE MUESTRA DE MANERA REFERENCIAL EN EL SIGUIENTE EJEMPLO:

N° ITEM	PARTIDA	UNIDAD	METRADO	PU	SUB TOTAL

1	Total costo directo (A)	
2	Gastos generales	
2.1	Gastos fijos	
2.2	Gastos variables	
	Total gastos generales (B)	
3	Utilidad (C)	
	SUBTOTAL (A+B+C)	
4	IGV ³⁵	
5	Monto total de la oferta	

...

El precio de la oferta en [CONSIGNAR LA MONEDA DE LA CONVOCATORIA] incluye todos los tributos, seguros, transporte, inspecciones, pruebas y, de ser el caso, los costos laborales conforme a la legislación vigente, así como cualquier otro concepto que pueda tener incidencia sobre el costo de la obra a ejecutar; excepto la de aquellos postores que gocen de alguna exoneración legal, no incluirán en el precio de su oferta los tributos respectivos.

³⁵ Para el cálculo del IGV, aplica el redondeo previsto en la Resolución de Superintendencia SUNAT N° 025-2000/SUNAT o norma que la reemplace. En ese sentido, el porcentaje se calcula considerando dos (2) decimales. Para efectos del redondeo
i) Si el primer decimal siguiente es inferior a cinco (5), el valor permanecerá igual, suprimiéndose los decimales posteriores
y ii) Si el primer decimal siguiente es igual o superior a cinco (5), el valor será incrementado en un centésimo.



MUNICIPALIDAD DISTRITAL DE CHILLIA



PATAZ – LA LIBERTAD LICITACIÓN PÚBLICA N° 001-2022-MDCH/CS PRIMERA CONVOCATORIA

[CONSIGNAR CIUDAD Y FECHA]

.....
**Firma, Nombres y Apellidos del postor o
Representante legal o común, según corresponda**

Importante

- *El postor que goce de alguna exoneración legal, debe indicar que su oferta no incluye el tributo materia de la exoneración, debiendo incluir el siguiente texto:*

“Mi oferta no incluye [CONSIGNAR EL TRIBUTO MATERIA DE LA EXONERACIÓN]”.
- *El análisis de precios unitarios y el detalle de los gastos generales fijos y variables no se presentan en la oferta, sino para el perfeccionamiento del contrato.*

Importante para la Entidad

- *A fin de facilitar la labor del comité de selección, se recomienda publicar conjuntamente con las bases un archivo en Excel del presupuesto de la obra conforme el expediente técnico a fin de que los postores puedan utilizarlo al momento de elaborar su oferta. En tal caso, consignar lo siguiente:*

“Adicionalmente al documento escaneado del presente anexo, el postor puede adjuntar el archivo en Excel del presupuesto de la obra (que fue publicado conjuntamente con las bases), completando la información que sustenta el precio de su oferta. En caso de divergencia prevalece el documento escaneado del precio de la oferta”.
- *En caso de procedimientos según relación de ítems, consignar lo siguiente:*

“El postor debe presentar el precio de su oferta en forma independiente, en los ítems que se presente”.
- *En caso de contratación de obras por paquete, consignar lo siguiente:*

“El postor debe presentar el precio de su oferta con el detalle de cada obra incluida en el paquete”.
- *En caso de contrataciones que conllevan la ejecución de prestaciones accesorias, consignar lo siguiente:*

“El postor debe detallar en el precio de su oferta, el monto correspondiente a la prestación principal y las prestaciones accesorias”.
- *Si durante la fase de actos preparatorios, las Entidades advierten que es posible la participación de proveedores que gozan del beneficio de la exoneración del IGV prevista en la Ley N° 27037, Ley de Promoción de la Inversión en la Amazonía, consignar lo siguiente:*

“La oferta de los postores que presenten la Declaración Jurada de cumplimiento de condiciones para la aplicación de la exoneración del IGV (Anexo N° 7), debe encontrarse dentro de los límites del valor referencial sin IGV”.

Incluir las disposiciones, según corresponda. Una vez culminada la elaboración de las bases, las notas que no se incorporen deben ser eliminadas



MUNICIPALIDAD DISTRITAL DE CHILLIA



PATAZ – LA LIBERTAD LICITACIÓN PÚBLICA N° 001-2022-MDCH/CS PRIMERA CONVOCATORIA

Importante para la Entidad

En caso de la contratación de la ejecución de una obra bajo el sistema a suma alzada incluir el siguiente anexo:

Esta nota deberá ser eliminada una vez culminada la elaboración de las bases

ANEXO N° 6

PRECIO DE LA OFERTA

ÍTEM N° [INDICAR NÚMERO]

Señores

COMITÉ DE SELECCIÓN

LICITACIÓN PÚBLICA N° [CONSIGNAR NOMENCLATURA DEL PROCEDIMIENTO]

Presente.-

Es grato dirigirme a usted, para hacer de su conocimiento que, de acuerdo con las bases, mi oferta es la siguiente:

CONCEPTO	PRECIO TOTAL
TOTAL	

El precio de la oferta [CONSIGNAR LA MONEDA DE LA CONVOCATORIA] incluye todos los tributos, seguros, transporte, inspecciones, pruebas y, de ser el caso, los costos laborales conforme a la legislación vigente, así como cualquier otro concepto que pueda tener incidencia sobre el costo de la obra a ejecutar; excepto la de aquellos postores que gocen de alguna exoneración legal, no incluirán en el precio de su oferta los tributos respectivos.

[CONSIGNAR CIUDAD Y FECHA]

.....
**Firma, Nombres y Apellidos del postor o
Representante legal o común, según corresponda**

Importante

- El postor debe adjuntar el desagregado de partidas que sustenta su oferta, tal como se muestra de manera referencial en el siguiente ejemplo:*

N° ITEM	PARTIDA	UNIDAD	METRADO	PU	SUB TOTAL
1	Total costo directo (A)				
2	Gastos generales				



MUNICIPALIDAD DISTRITAL DE CHILLIA



PATAZ – LA LIBERTAD LICITACIÓN PÚBLICA N° 001-2022-MDCH/CS PRIMERA CONVOCATORIA

2.1	Gastos fijos	
2.2	Gastos variables	
	Total gastos generales (B)	
3	Utilidad (C)	
	SUBTOTAL (A+B+C)	
4	IGV ³⁶	
5	Monto total de la oferta	

- *El postor que goce de alguna exoneración legal, debe indicar que su oferta no incluye el tributo materia de la exoneración, debiendo incluir el siguiente texto:*
“Mi oferta no incluye [CONSIGNAR EL TRIBUTO MATERIA DE LA EXONERACIÓN]”.
- *De ser el caso, el análisis de precios unitarios y el detalle de los gastos generales fijos y variables no se presentan en la oferta, sino para el perfeccionamiento del contrato.*

Importante para la Entidad

- *A fin de facilitar la labor del comité de selección, se recomienda publicar conjuntamente con las bases un archivo en Excel del presupuesto de la obra conforme el expediente técnico a fin de que los postores puedan utilizarlo al momento de elaborar su oferta. En tal caso, consignar lo siguiente:*

“Adicionalmente al documento escaneado del presente anexo, el postor puede adjuntar el archivo en Excel del presupuesto de la obra (que fue publicado conjuntamente con las bases), completando la información que sustenta el precio de su oferta. En caso de divergencia prevalece el documento escaneado del precio de la oferta”.

- *En caso de procedimientos según relación de ítems, consignar lo siguiente:*

“El postor debe presentar el precio de su oferta en forma independiente, en los ítems que se presente”.

- *En caso de contratación de obras por paquete, consignar lo siguiente:*

“El postor debe presentar el precio de su oferta con el detalle de cada obra incluida en el paquete”.

- *En caso de contrataciones que conllevan la ejecución de prestaciones accesorias, consignar lo siguiente:*

“El postor debe detallar en el precio de su oferta, el monto correspondiente a la prestación principal y las prestaciones accesorias”.

- *Si durante la fase de actos preparatorios, las Entidades advierten que es posible la participación de proveedores que gozan del beneficio de la exoneración del IGV prevista en la Ley N° 27037, Ley de Promoción de la Inversión en la Amazonía, consignar lo siguiente:*

*“La oferta de los postores que presenten la Declaración Jurada de cumplimiento de condiciones para la aplicación de la exoneración del IGV (**Anexo N° 7**), debe encontrarse dentro de los límites del valor referencial sin IGV”.*

³⁶ Para el cálculo del IGV, aplica el redondeo previsto en la Resolución de Superintendencia SUNAT N° 025-2000/SUNAT o norma que la reemplace. En ese sentido, el porcentaje se calcula considerando dos (2) decimales. Para efectos del redondeo i) Si el primer decimal siguiente es inferior a cinco (5), el valor permanecerá igual, suprimiéndose los decimales posteriores y ii) Si el primer decimal siguiente es igual o superior a cinco (5), el valor será incrementado en un centésimo.



MUNICIPALIDAD DISTRITAL DE CHILLIA



PATAZ – LA LIBERTAD LICITACIÓN PÚBLICA N° 001-2022-MDCH/CS PRIMERA CONVOCATORIA

Importante para la Entidad

En caso de la contratación de la ejecución de una obra bajo el esquema mixto de suma alzada y precios unitarios incluir el siguiente anexo:

Esta nota deberá ser eliminada una vez culminada la elaboración de las bases

ANEXO N° 6

PRECIO DE LA OFERTA

ÍTEM N° [INDICAR NÚMERO]

Señores

COMITÉ DE SELECCIÓN

LICITACIÓN PÚBLICA N° [CONSIGNAR NOMENCLATURA DEL PROCEDIMIENTO]

Presente.-

Es grato dirigirme a usted, para hacer de su conocimiento que, de acuerdo con las bases, mi oferta es la siguiente:

[INCLUIR LA ESTRUCTURA DEL PRESUPUESTO DE OBRA EXTRAIDA DEL EXPEDIENTE TÉCNICO DE LOS COMPONENTES, CUYAS CANTIDADES Y MAGNITUDES ESTÁN DEFINIDAS, A FIN DE QUE EL POSTOR CONSIGNE LOS PRECIOS UNITARIOS Y EL PRECIO TOTAL DE SU OFERTA, TAL COMO SE MUESTRA DE MANERA REFERENCIAL EN EL SIGUIENTE EJEMPLO:

OFERTA A PRECIOS UNITARIOS DE LOS COMPONENTES SIGUIENTES:

N° ITEM	PARTIDA	UNIDAD	METRADO	PU	SUB TOTAL

1	Total costo directo (A)	
2	Gastos generales	
2.1	Gastos fijos	
2.2	Gastos variables	
	Total gastos generales (B)	
3	Utilidad (C)	
	SUBTOTAL (A+B+C)	
4	IGV ³⁷	
5	Monto del componente a precios unitarios	

...

OFERTA A SUMA ALZADA DE LOS COMPONENTES SIGUIENTES:

CONCEPTO	PRECIO
Monto del componente a suma alzada	

³⁷ Para el cálculo del IGV, aplica el redondeo previsto en la Resolución de Superintendencia SUNAT N° 025-2000/SUNAT o norma que la reemplace. En ese sentido, el porcentaje se calcula considerando dos (2) decimales. Para efectos del redondeo i) Si el primer decimal siguiente es inferior a cinco (5), el valor permanecerá igual, suprimiéndose los decimales posteriores y ii) Si el primer decimal siguiente es igual o superior a cinco (5), el valor será incrementado en un centésimo.



MUNICIPALIDAD DISTRITAL DE CHILLIA



PATAZ – LA LIBERTAD LICITACIÓN PÚBLICA N° 001-2022-MDCH/CS PRIMERA CONVOCATORIA

Asimismo, el postor debe adjuntar el desagregado de partidas que sustenta su oferta a suma alzada, tal como se muestra de manera referencial en el siguiente ejemplo:

N° ITEM	PARTIDA	UNIDAD	METRADO	PU	SUB TOTAL

1	Total costo directo (A)	
2	Gastos generales	
2.1	Gastos fijos	
2.2	Gastos variables	
	Total gastos generales (B)	
3	Utilidad (C)	
	SUBTOTAL (A+B+C)	
4	IGV ³⁸	
5	Monto de la oferta a suma alzada	

Monto total de la oferta	
--------------------------	--

El precio de la oferta [CONSIGNAR LA MONEDA DE LA CONVOCATORIA] incluye todos los tributos, seguros, transporte, inspecciones, pruebas y, de ser el caso, los costos laborales conforme a la legislación vigente, así como cualquier otro concepto que pueda tener incidencia sobre el costo de la obra a ejecutar; excepto la de aquellos postores que gocen de alguna exoneración legal, no incluirán en el precio de su oferta los tributos respectivos.

[CONSIGNAR CIUDAD Y FECHA]

.....
**Firma, Nombres y Apellidos del postor o
Representante legal o común, según corresponda**

Importante

- El postor que goce de alguna exoneración legal, debe indicar que su oferta no incluye el tributo materia de la exoneración.*
- El análisis de precios unitarios y el detalle de los gastos generales fijos y variables no se presentan en la oferta, sino para el perfeccionamiento del contrato.*

Importante para la Entidad

- A fin de facilitar la labor del comité de selección, se recomienda publicar conjuntamente con las bases un archivo en Excel del presupuesto de la obra conforme el expediente técnico a fin de*

³⁸ Para el cálculo del IGV, aplica el redondeo previsto en la Resolución de Superintendencia SUNAT N° 025-2000/SUNAT o norma que la reemplace. En ese sentido, el porcentaje se calcula considerando dos (2) decimales. Para efectos del redondeo i) Si el primer decimal siguiente es inferior a cinco (5), el valor permanecerá igual, suprimiéndose los decimales posteriores y ii) Si el primer decimal siguiente es igual o superior a cinco (5), el valor será incrementado en un centésimo.



MUNICIPALIDAD DISTRITAL DE CHILLIA



PATAZ – LA LIBERTAD LICITACIÓN PÚBLICA N° 001-2022-MDCH/CS PRIMERA CONVOCATORIA

que los postores puedan utilizarlo al momento de elaborar su oferta. En tal caso, consignar lo siguiente:

“Adicionalmente al documento escaneado del presente anexo, el postor puede adjuntar el archivo en Excel del presupuesto de la obra (que fue publicado conjuntamente con las bases), completando la información que sustenta el precio de su oferta. En caso de divergencia prevalece el documento escaneado del precio de la oferta”.

- *En caso de procedimientos según relación de ítems, consignar lo siguiente:*

“El postor debe presentar el precio de su oferta en forma independiente, en los ítems que se presente”.

- *En caso de contratación de obras por paquete, consignar lo siguiente:*

“El postor debe presentar el precio de su oferta con el detalle de cada obra incluida en el paquete”.

- *En caso de contrataciones que conlleven la ejecución de prestaciones accesorias, consignar lo siguiente:*

“El postor debe detallar en el precio de su oferta, el monto correspondiente a la prestación principal y las prestaciones accesorias”.

- *Si durante la fase de actos preparatorios, las Entidades advierten que es posible la participación de proveedores que gozan del beneficio de la exoneración del IGV prevista en la Ley N° 27037, Ley de Promoción de la Inversión en la Amazonía, consignar lo siguiente:*

*“La oferta de los postores que presenten la Declaración Jurada de cumplimiento de condiciones para la aplicación de la exoneración del IGV (**Anexo N° 8**), debe encontrarse dentro de los límites del valor referencial sin IGV”.*

Incluir las disposiciones, según corresponda. Una vez culminada la elaboración de las bases, las notas que no se incorporen deben ser eliminadas



MUNICIPALIDAD DISTRITAL DE CHILLIA



PATAZ – LA LIBERTAD LICITACIÓN PÚBLICA N° 001-2022-MDCH/CS PRIMERA CONVOCATORIA

Importante para la Entidad

Si durante la fase de actos preparatorios, las Entidades advierten que es posible la participación de proveedores que gozan del beneficio de la exoneración del IGV prevista en la Ley N° 27037, Ley de Promoción de la Inversión en la Amazonía, incluir el siguiente anexo:

Esta nota deberá ser eliminada una vez culminada la elaboración de las bases

ANEXO N° 7

DECLARACIÓN JURADA DE CUMPLIMIENTO DE CONDICIONES PARA LA APLICACIÓN DE LA EXONERACIÓN DEL IGV

Señores

COMITÉ DE SELECCIÓN

LICITACIÓN PÚBLICA N° [CONSIGNAR NOMENCLATURA DEL PROCEDIMIENTO]

Presente.-

Mediante el presente el suscrito, postor y/o Representante Legal de [CONSIGNAR EN CASO DE SER PERSONA JURÍDICA], declaro bajo juramento que gozo del beneficio de la exoneración del IGV previsto en la Ley N° 27037, Ley de Promoción de la Inversión en la Amazonía, dado que cumplo con las condiciones siguientes:

- 1.- Que el domicilio fiscal de la empresa³⁹ se encuentra ubicada en la Amazonía y coincide con el lugar establecido como sede central (donde tiene su administración y lleva su contabilidad);
- 2.- Que la empresa se encuentra inscrita en las Oficinas Registrales de la Amazonía (exigible en caso de personas jurídicas);
- 3.- Que, al menos el setenta por ciento (70%) de los activos fijos de la empresa se encuentran en la Amazonía; y
- 4.- Que la empresa no ejecuta obras fuera de la Amazonía.

[CONSIGNAR CIUDAD Y FECHA]

.....
**Firma, Nombres y Apellidos del postor o
Representante legal, según corresponda**

Importante

Cuando se trate de consorcios, esta declaración jurada será presentada por cada uno de los integrantes del consorcio, salvo que se trate de consorcios con contabilidad independiente, en cuyo caso debe ser suscrita por el representante común, debiendo indicar su condición de consorcio con contabilidad independiente y el número de RUC del consorcio.

³⁹ En el artículo 1 del "Reglamento de las Disposiciones Tributarias contenidas en la Ley de Promoción de la Inversión en la Amazonía" se define como "empresa" a las "Personas naturales, sociedades conyugales, sucesiones indivisas y personas consideradas jurídicas por la Ley del Impuesto a la Renta, generadoras de rentas de tercera categoría, ubicadas en la Amazonía. Las sociedades conyugales son aquéllas que ejerzan la opción prevista en el Artículo 16 de la Ley del Impuesto a la Renta."



MUNICIPALIDAD DISTRICTAL DE CHILLIA



PATAZ – LA LIBERTAD
LICITACIÓN PÚBLICA N° 001-2022-MDCH/CS
PRIMERA CONVOCATORIA



MUNICIPALIDAD DISTRITAL DE CHILLIA



PATAZ – LA LIBERTAD LICITACIÓN PÚBLICA N° 001-2022-MDCH/CS PRIMERA CONVOCATORIA

Importante para la Entidad

En el caso de procedimientos por relación de ítems cuando la obra se ejecute fuera de la provincia de Lima y Callao y el monto del valor referencial de algún ítem no supere los novecientos mil Soles (S/ 900,000.00) debe considerarse el siguiente anexo:

Esta nota deberá ser eliminada una vez culminada la elaboración de las bases.

ANEXO N° 8

**SOLICITUD DE BONIFICACIÓN DEL DIEZ POR CIENTO (10%) POR OBRAS EJECUTADAS FUERA DE LA PROVINCIA DE LIMA Y CALLAO
(DE SER EL CASO, SOLO PRESENTAR ESTA SOLICITUD EN EL ÍTEM [CONSIGNAR EL N° DEL ÍTEM O ÍTEM CUYO VALOR REFERENCIAL NO SUPERA LOS NOVECIENTOS MIL SOLES (S/ 900,000.00)])**

Señores

COMITÉ DE SELECCIÓN

LICITACIÓN PÚBLICA N° [CONSIGNAR NOMENCLATURA DEL PROCEDIMIENTO]

Presente.-

Mediante el presente el suscrito, postor y/o Representante Legal de [CONSIGNAR EN CASO DE SER PERSONA JURIDICA], solicito la asignación de la bonificación del diez por ciento (10%) sobre el puntaje total en [CONSIGNAR EL ÍTEM O ÍTEM, SEGÚN CORRESPONDA, EN LOS QUE SE SOLICITA LA BONIFICACIÓN] debido a que el domicilio de mi representada se encuentra ubicado en la provincia o provincia colindante donde se ejecuta la obra.

[CONSIGNAR CIUDAD Y FECHA]

.....
Firma, Nombres y Apellidos del postor o Representante legal, según corresponda

Importante

- Para asignar la bonificación, el comité de selección, verifica el domicilio consignado por el postor en el Registro Nacional de Proveedores (RNP).*
- Para que el postor pueda acceder a la bonificación, debe cumplir con las condiciones establecidas en el literal f) del artículo 50 del Reglamento.*



MUNICIPALIDAD DISTRITAL DE CHILLIA



PATAZ – LA LIBERTAD LICITACIÓN PÚBLICA N° 001-2022-MDCH/CS PRIMERA CONVOCATORIA

Importante

Cuando se trate de consorcios, la declaración jurada es la siguiente:

ANEXO N° 8

**SOLICITUD DE BONIFICACIÓN DEL DIEZ POR CIENTO (10%) POR OBRAS EJECUTADAS FUERA DE LA PROVINCIA DE LIMA Y CALLAO
(DE SER EL CASO, SOLO PRESENTAR ESTA SOLICITUD EN EL ÍTEM [CONSIGNAR EL N° DEL ÍTEM O ÍTEMS CUYO VALOR REFERENCIAL NO SUPERA LOS NOVECIENTOS MIL SOLES (S/ 900,000.00)])**

Señores

COMITÉ DE SELECCIÓN

LICITACIÓN PÚBLICA N° [CONSIGNAR NOMENCLATURA DEL PROCEDIMIENTO]

Presente.-

Mediante el presente el que se suscribe, [.....], representante común del consorcio [CONSIGNAR EL NOMBRE DEL CONSORCIO], solicito la asignación de la bonificación del diez por ciento (10%) sobre el puntaje total en [CONSIGNAR EL ÍTEM O ÍTEMS, SEGÚN CORRESPONDA, EN LOS QUE SE SOLICITA LA BONIFICACIÓN] debido a que los domicilios de todos los integrantes del consorcio se encuentran ubicados en la provincia o provincias colindantes donde se ejecuta la obra.

[CONSIGNAR CIUDAD Y FECHA]

.....
**Firma, Nombres y Apellidos del representante
común del consorcio**

Importante

- *Para asignar la bonificación, el comité de selección, verifica el domicilio consignado de los integrantes del consorcio, en el Registro Nacional de Proveedores (RNP).*
- *Para que un consorcio pueda acceder a la bonificación, cada uno de sus integrantes debe cumplir con las condiciones establecidas en el literal f) del artículo 50 del Reglamento.*



MUNICIPALIDAD DISTRITAL DE CHILLIA



PATAZ – LA LIBERTAD
LICITACIÓN PÚBLICA N° 001-2022-MDCH/CS
PRIMERA CONVOCATORIA

ANEXO N° 9

DECLARACIÓN JURADA (NUMERAL 49.4 DEL ARTÍCULO 49 DEL REGLAMENTO)

Señores
COMITÉ DE SELECCIÓN
LICITACIÓN PÚBLICA N° [CONSIGNAR NOMENCLATURA DEL PROCEDIMIENTO]
Presente.-

Mediante el presente el suscrito, postor y/o Representante Legal de [CONSIGNAR EN CASO DE SER PERSONA JURÍDICA], declaro que la experiencia que acredito de la empresa [CONSIGNAR LA DENOMINACIÓN DE LA PERSONA JURÍDICA] como consecuencia de una reorganización societaria, no se encuentra en el supuesto establecido en el numeral 49.4 del artículo 49 del Reglamento.

[CONSIGNAR CIUDAD Y FECHA]

.....
**Firma, Nombres y Apellidos del postor o
Representante legal, según corresponda**

Importante

A efectos de cautelar la veracidad de esta declaración, el postor puede verificar la información de la Relación de Proveedores Sancionados por el Tribunal de Contrataciones del Estado con Sanción Vigente en <http://portal.osce.gob.pe/mp/content/relación-de-proveedores-sancionados>.

También le asiste dicha facultad al órgano encargado de las contrataciones o al órgano de la Entidad al que se le haya asignado la función de verificación de la oferta presentada por el postor ganador de la buena pro.

ANEXO N° 10

EXPERIENCIA DEL POSTOR EN LA ESPECIALIDAD

Señores
COMITÉ DE SELECCIÓN
LICITACIÓN PÚBLICA N° [CONSIGNAR NOMENCLATURA DEL PROCEDIMIENTO]
Presente.-

Mediante el presente, el suscrito detalla lo siguiente como EXPERIENCIA EN OBRAS SIMILARES:

Nº	CLIENTE	OBJETO DEL CONTRATO	Nº CONTRATO	FECHA DEL CONTRATO ⁴⁰	FECHA DE RECEPCIÓN DE LA OBRA	EXPERIENCIA PROVENIENTE ⁴¹ DE:	MONEDA	IMPORTE ⁴²	TIPO DE CAMBIO VENTA ⁴³	MONTO FACTURADO ACUMULADO ⁴⁴
1										
2										
3										
4										
5										
6										

⁴⁰ Se refiere a la fecha de suscripción del contrato.

⁴¹ Si el titular de la experiencia no es el postor, consignar si dicha experiencia corresponde a la matriz en caso que el postor sea sucursal, o fue transmitida por reorganización societaria, debiendo acompañar la documentación sustentatoria correspondiente. Al respecto, según la Opinión N° 216-2017/DTN “Considerando que la sociedad matriz y la sucursal constituyen la misma persona jurídica, la sucursal puede acreditar como suya la experiencia de su matriz”. Del mismo modo, según lo previsto en la Opinión N° 010-2013/DTN, “... en una operación de reorganización societaria que comprende tanto una fusión como una escisión, la sociedad resultante podrá acreditar como suya la experiencia de la sociedad incorporada o absorbida, que se extingue producto de la fusión; asimismo, si en virtud de la escisión se transfiere un bloque patrimonial consistente en una línea de negocio completa, la sociedad resultante podrá acreditar como suya la experiencia de la sociedad escindida, correspondiente a la línea de negocio transmitida. De esta manera, la sociedad resultante podrá emplear la experiencia transmitida, como consecuencia de la reorganización societaria antes descrita, en los futuros procesos de selección en los que participe”.

⁴² Se refiere al monto del contrato ejecutado incluido adicionales y reducciones, de ser el caso.

⁴³ El tipo de cambio venta debe corresponder al publicado por la SBS correspondiente a la fecha de suscripción del contrato.

⁴⁴ Consignar en la moneda establecida para el valor referencial.

[CONSIGNAR NOMBRE DE LA ENTIDAD]
[CONSIGNAR NOMENCLATURA DEL PROCEDIMIENTO]

Nº	CLIENTE	OBJETO DEL CONTRATO	Nº CONTRATO	FECHA DEL CONTRATO ⁴⁰	FECHA DE RECEPCIÓN DE LA OBRA	EXPERIENCIA PROVENIENTE ⁴¹ DE:	MONEDA	IMPORTE ⁴²	TIPO DE CAMBIO VENTA ⁴³	MONTO FACTURADO ACUMULADO ⁴⁴
7										
8										
9										
10										
TOTAL										

[CONSIGNAR CIUDAD Y FECHA]

.....
Firma, Nombres y Apellidos del postor o
Representante legal o común, según corresponda

Nota para la Entidad

En el caso de procedimientos por relación de ítems cuando el monto del valor referencial de algún ítem corresponda a una Adjudicación Simplificada, se incluye el siguiente anexo:

Esta nota deberá ser eliminada una vez culminada la elaboración de las bases

ANEXO N° 11

**SOLICITUD DE BONIFICACIÓN DEL CINCO POR CIENTO (5%) POR TENER LA CONDICIÓN DE MICRO Y PEQUEÑA EMPRESA
ITEM [CONSIGNAR EL N° DEL ÍTEM O ÍTEMS CUYO VALOR REFERENCIAL CORRESPONDE A UNA AS])**

Señores

COMITÉ DE SELECCIÓN

LICITACIÓN PÚBLICA N° [CONSIGNAR NOMENCLATURA DEL PROCEDIMIENTO]

Presente.-

Mediante el presente el suscrito, postor y/o Representante legal de [CONSIGNAR EN CASO DE SER PERSONA JURÍDICA], solicito la asignación de la bonificación del cinco por ciento (5%) sobre el puntaje total obtenido, debido a que mi representada cuenta con la condición de micro y pequeña empresa.

[CONSIGNAR CIUDAD Y FECHA]

.....
Firma, Nombres y Apellidos del postor o Representante legal o común, según corresponda

Importante

- Para asignar la bonificación, el comité de selección, según corresponda, verifica la página web del Ministerio de Trabajo y Promoción del Empleo en la sección consulta de empresas acreditadas en el REMYPE en el link <http://www2.trabajo.gob.pe/servicios-en-linea-2-2/>.
- Para que un consorcio pueda acceder a la bonificación, cada uno de sus integrantes debe cumplir con la condición de micro y pequeña empresa.