

# **BASES ESTÁNDAR DE ADJUDICACIÓN SIMPLIFICADA PARA LA CONTRATACIÓN DEL SERVICIO DE CONSULTORÍA DE OBRA**

*Aprobado mediante Directiva N° 001-2019-OSCE/CD*



**SUB DIRECCIÓN DE NORMATIVIDAD – DIRECCIÓN TÉCNICO NORMATIVA**  
**ORGANISMO SUPERVISOR DE LAS CONTRATACIONES DEL ESTADO - OSCE**

**SIMBOLOGÍA UTILIZADA:**

| N° | Símbolo  | Descripción  |
|----|--|--|
| 1  | [ABC] / [.....]  | La información solicitada dentro de los corchetes sombreados debe ser completada por la Entidad durante la elaboración de las bases.   |
| 2  | [ABC] / [.....]  | Es una indicación, o información que deberá ser completada por la Entidad con posterioridad al otorgamiento de la buena pro para el caso específico de la elaboración de la PROFORMA DEL CONTRATO; o por los proveedores, en el caso de los ANEXOS de la oferta. |
| 3  | <div>Importante</div> <div>• Abc</div>                 | Se refiere a consideraciones importantes a tener en cuenta por el órgano encargado de las contrataciones o comité de selección, según corresponda y por los proveedores.   |
| 4  | <div>Advertencia</div> <div>• Abc</div>                | Se refiere a advertencias a tener en cuenta por el órgano encargado de las contrataciones o comité de selección, según corresponda y por los proveedores.  |
| 5  | <div>Importante para la Entidad</div> <div>• Xyz</div> | Se refiere a consideraciones importantes a tener en cuenta por el órgano encargado de las contrataciones o comité de selección, según corresponda y deben ser eliminadas una vez culminada la elaboración de las bases.  |

**CARACTERÍSTICAS DEL DOCUMENTO:**

Las bases estándar deben ser elaboradas en formato WORD, y deben tener las siguientes características:

| N° | Características  | Parámetros  |
|----|------------------|---|
| 1  | Márgenes         | Superior : 2.5 cm      Inferior: 2.5 cm<br>Izquierda: 2.5 cm      Derecha: 2.5 cm   |
| 2  | Fuente           | Arial   |
| 3  | Estilo de Fuente | Normal: Para el contenido en general<br>Cursiva: Para el encabezado y pie de página<br>Para las Consideraciones importantes (Ítem 3 del cuadro anterior)  |
| 4  | Color de Fuente  | Automático: Para el contenido en general<br>Azul : Para las Consideraciones importantes (Ítem 3 del cuadro anterior)  |
| 5  | Tamaño de Letra  | 16 : Para las dos primeras hojas de las Secciones General y Específica<br>11 : Para el nombre de los Capítulos.<br>10 : Para el cuerpo del documento en general<br>9 : Para el encabezado y pie de página<br>Para el contenido de los cuadros, pudiendo variar, según la necesidad<br>8 : Para las Notas al pie |
| 6  | Alineación       | Justificada: Para el contenido en general y notas al pie.<br>Centrada : Para la primera página, los títulos de las Secciones y nombres de los Capítulos)  |
| 7  | Interlineado     | Sencillo  |
| 8  | Espaciado        | Anterior : 0<br>Posterior : 0   |
| 9  | Subrayado        | Para los nombres de las Secciones y para resaltar o hacer hincapié en algún concepto  |

**INSTRUCCIONES DE USO:**

- Una vez registrada la información solicitada dentro de los corchetes sombreados en gris, el texto deberá quedar en letra tamaño 10, con estilo normal, sin formato de negrita y sin sombread.
- La nota **IMPORTANTE** no puede ser modificada ni eliminada en la Sección General. En el caso de la Sección Específica debe seguirse la instrucción que se indica en dicha nota.

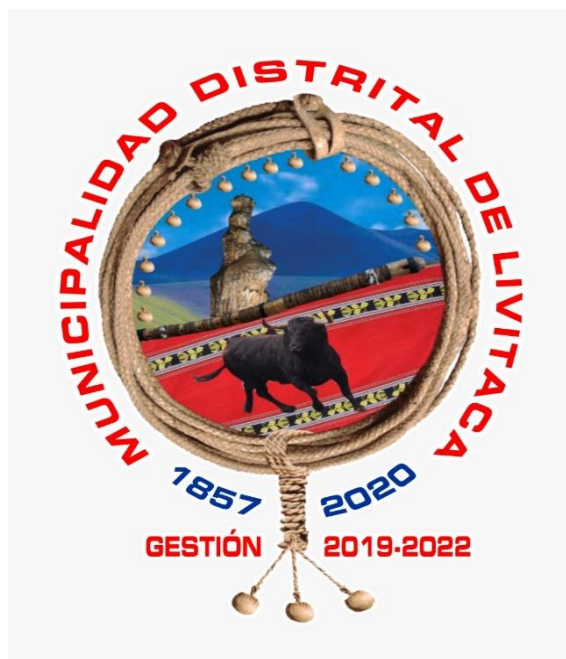

## **BASES ESTÁNDAR DE ADJUDICACIÓN SIMPLIFICADA PARA LA CONTRATACIÓN DEL SERVICIO DE CONSULTORÍA DE OBRA<sup>1</sup>**

**ADJUDICACIÓN SIMPLIFICADA N°  
023-2021-MDL/CH**

**PRIMERA CONVOCATORIA**

### **CONTRATACIÓN DEL SERVICIO DE CONSULTORÍA DE OBRA**

**SERVICIO DE CONSULTORÍA DE OBRA PARA LA SUPERVISIÓN  
DE OBRA: INSTALACIÓN DE LOS SERVICIOS DE AGUA POTABLE  
Y SANEAMIENTO EN LA COMUNIDAD DE HUANCANE, DISTRITO  
DE LIVITACA – CHUMBIVILCAS CUSCO**

---

<sup>1</sup> Estas Bases se utilizarán para la contratación del servicio de consultoría de obra. Para tal efecto, se deberá tener en cuenta la siguiente definición:

**Consultoría de obra:** Servicios profesionales altamente calificados consistente en la elaboración del expediente técnico de obras, en la supervisión de la elaboración del expediente técnico de obra o en la supervisión de obras.

## **DEBER DE COLABORACIÓN**

La Entidad y todo proveedor que se someta a las presentes Bases, sea como participante, postor y/o contratista, deben conducir su actuación conforme a los principios previstos en la Ley de Contrataciones del Estado.

En este contexto, se encuentran obligados a prestar su colaboración al OSCE y a la Secretaría Técnica de la Comisión de Defensa de la Libre Competencia del INDECOPI, en todo momento según corresponda a sus competencias, a fin de comunicar presuntos casos de fraude, colusión y corrupción por parte de los funcionarios y servidores de la Entidad, así como los proveedores y demás actores que participan en el proceso de contratación.

De igual forma, deben poner en conocimiento del OSCE y a la Secretaría Técnica de la Comisión de Defensa de la Libre Competencia del INDECOPI los indicios de conductas anticompetitivas que se presenten durante el proceso de contratación, en los términos del Decreto Legislativo N° 1034, "Ley de Represión de Conductas Anticompetitivas", o norma que la sustituya, así como las demás normas de la materia.

La Entidad y todo proveedor que se someta a las presentes Bases, sea como participante, postor y/o contratista del proceso de contratación deben permitir al OSCE o a la Secretaría Técnica de la Comisión de Defensa de la Libre Competencia del INDECOPI el acceso a la información referida a las contrataciones del Estado que sea requerida, prestar testimonio o absolución de posiciones que se requieran, entre otras formas de colaboración.



## **SECCIÓN GENERAL**

### **DISPOSICIONES COMUNES DEL PROCEDIMIENTO DE SELECCIÓN**

(ESTA SECCIÓN NO DEBE SER MODIFICADA EN NINGÚN EXTREMO, BAJO SANCIÓN DE NULIDAD)

## CAPÍTULO I ETAPAS DEL PROCEDIMIENTO DE SELECCIÓN

### 1.1. REFERENCIAS

Cuando en el presente documento se mencione la palabra Ley, se entiende que se está haciendo referencia a la Ley N° 30225, Ley de Contrataciones del Estado, y cuando se mencione la palabra Reglamento, se entiende que se está haciendo referencia al Reglamento de la Ley de Contrataciones del Estado aprobado por Decreto Supremo N° 344-2018-EF.

Las referidas normas incluyen sus respectivas modificaciones, de ser el caso.

### 1.2. CONVOCATORIA

Se realiza a través de su publicación en el SEACE de conformidad con lo señalado en el artículo 54 del Reglamento, en la fecha señalada en el calendario del procedimiento de selección, debiendo adjuntar las bases y resumen ejecutivo.

### 1.3. REGISTRO DE PARTICIPANTES

El registro de participantes se realiza conforme al artículo 55 del Reglamento. En el caso de un consorcio, basta que se registre uno (1) de sus integrantes.

#### Importante

- *Para registrarse como participante en un procedimiento de selección convocado por las Entidades del Estado Peruano, es necesario que los proveedores cuenten con inscripción vigente y estar habilitados ante el Registro Nacional de Proveedores (RNP) que administra el Organismo Supervisor de las Contrataciones del Estado (OSCE). Para obtener mayor información, se puede ingresar a la siguiente dirección electrónica: [www.rnp.gob.pe](http://www.rnp.gob.pe).*
- *Los proveedores que deseen registrar su participación deben ingresar al SEACE utilizando su Certificado SEACE (usuario y contraseña). Asimismo, deben observar las instrucciones señaladas en el documento de orientación "Guía para el registro de participantes electrónico" publicado en <https://www2.seace.gob.pe/>.*
- *En caso los proveedores no cuenten con inscripción vigente en el RNP y/o se encuentren inhabilitados o suspendidos para ser participantes, postores y/o contratistas, el SEACE restringirá su registro, quedando a potestad de estos intentar nuevamente registrar su participación en el procedimiento de selección en cualquier otro momento, dentro del plazo establecido para dicha etapa, siempre que haya obtenido la vigencia de su inscripción o quedado sin efecto la sanción que le impuso el Tribunal de Contrataciones del Estado.*

### 1.4. FORMULACIÓN DE CONSULTAS Y OBSERVACIONES A LAS BASES

La formulación de consultas y observaciones a las bases se efectúa de conformidad con lo establecido en los numerales 72.1 y 72.2 del artículo 72 del Reglamento, así como el literal a) del artículo 89 del Reglamento.

### 1.5. ABSOLUCIÓN DE CONSULTAS, OBSERVACIONES E INTEGRACIÓN DE BASES

La absolución de consultas, observaciones e integración de las bases se realizan conforme a las disposiciones previstas en el numeral 72.4 del artículo 72 y el literal a) del artículo 89 del Reglamento.

**Importante**

- *No se absolverán consultas y observaciones a las bases que se presenten en forma física.*
- *Cuando exista divergencia entre lo indicado en el pliego de absolución de consultas y observaciones y la integración de bases, prevalece lo absuelto en el referido pliego; sin perjuicio, del deslinde de responsabilidades correspondiente.*

## 1.6. FORMA DE PRESENTACIÓN DE OFERTAS

Las ofertas se presentan conforme lo establecido en el artículo 59 y en el artículo 90 del Reglamento.

Las declaraciones juradas, formatos o formularios previstos en las bases que conforman la oferta deben estar debidamente firmados por el postor (firma manuscrita). Los demás documentos deben ser visados por el postor. En el caso de persona jurídica, por su representante legal, apoderado o mandatario designado para dicho fin y, en el caso de persona natural, por este o su apoderado. No se acepta el pegado de la imagen de una firma o visto. Las ofertas se presentan foliadas.

**Importante**

- *Los formularios electrónicos que se encuentran en el SEACE y que los proveedores deben llenar para presentar sus ofertas, tienen carácter de declaración jurada.*
- *En caso la información contenida en los documentos escaneados que conforman la oferta no coincida con lo declarado a través del SEACE, prevalece la información declarada en los documentos escaneados.*
- *No se tomará en cuenta las ofertas que se presenten en físico a la Entidad.*

## 1.7. PRESENTACIÓN Y APERTURA DE OFERTAS

El participante presentará su oferta de manera electrónica a través del SEACE, desde las 00:01 horas hasta las 23:59 horas del día establecido para el efecto en el cronograma del procedimiento; adjuntando el archivo digitalizado que contenga los documentos que conforman la oferta de acuerdo a lo requerido en las bases.

El participante debe verificar antes de su envío, bajo su responsabilidad, que el archivo pueda ser descargado y su contenido sea legible.

**Importante**

*Los integrantes de un consorcio no pueden presentar ofertas individuales ni conformar más de un consorcio en un procedimiento de selección, o en un determinado ítem cuando se trate de procedimientos de selección según relación de ítems.*

En la apertura electrónica de la oferta técnica, el órgano encargado de las contrataciones o el comité de selección, según corresponda, verifica la presentación de lo exigido en la sección específica de las bases de conformidad con el numeral 81.2 del artículo 81 del Reglamento y determina si las ofertas responden a las características y/o requisitos y condiciones de los Términos de Referencia, detallados en la sección específica de las bases. De no cumplir con lo requerido, la oferta se considera no admitida.

## **1.8. CALIFICACIÓN Y EVALUACIÓN DE LAS OFERTAS**

La calificación y evaluación de los postores se realiza conforme los requisitos de calificación y factores de evaluación que se indican en la sección específica de las bases.

La evaluación técnica y económica se realiza sobre la base de:

Oferta técnica : 100 puntos

Oferta económica : 100 puntos

### **1.8.1 CALIFICACIÓN DE LAS OFERTAS TÉCNICAS**

La calificación de las ofertas técnicas se realiza conforme a lo establecido en el numeral 82.1 del artículo 82 del Reglamento.

### **1.8.2 EVALUACIÓN DE LAS OFERTAS TÉCNICAS**

La evaluación de las ofertas técnicas se realiza conforme a lo establecido en los numerales 82.2 y 82.3 del artículo 82 del Reglamento.

### **1.8.3 APERTURA Y EVALUACIÓN DE OFERTAS ECONÓMICAS**

El órgano encargado de las contrataciones o el comité de selección, según corresponda, evalúa las ofertas económicas y determina el puntaje total de las ofertas conforme a lo dispuesto en el artículo 83 del Reglamento así como los coeficientes de ponderación previstos en la sección específica de las bases.

#### **Importante**

*En el caso de contratación de consultorías de obras a ser prestadas fuera de la provincia de Lima y Callao, cuyo valor referencial no supere los doscientos mil Soles (S/ 200,000.00), a solicitud del postor se asigna una bonificación equivalente al diez por ciento (10%) sobre el puntaje total obtenido por los postores con domicilio en la provincia donde prestará el servicio, o en las provincias colindantes, sean o no pertenecientes al mismo departamento o región. El domicilio es el consignado en la constancia de inscripción ante el RNP<sup>2</sup>. Lo mismo aplica en el caso de procedimientos de selección por relación de ítems, cuando algún ítem no supera el monto señalado anteriormente.*

## **1.9. SUBSANACIÓN DE LAS OFERTAS**

La subsanación de las ofertas se sujeta a lo establecido en el artículo 60 del Reglamento. El plazo que se otorgue para la subsanación no puede ser inferior a un (1) día hábil.

La solicitud de subsanación se realiza de manera electrónica a través del SEACE y será remitida al correo electrónico consignado por el postor al momento de realizar su inscripción en el RNP, siendo su responsabilidad el permanente seguimiento de las notificaciones a dicho correo. La notificación de la solicitud se entiende efectuada el día de su envío al correo electrónico.

La presentación de las subsanaciones se realiza a través del SEACE. No se tomará en cuenta la subsanación que se presente en físico a la Entidad.

<sup>2</sup> La constancia de inscripción electrónica se visualizará en el portal web del Registro Nacional de Proveedores: [www.rnp.gob.pe](http://www.rnp.gob.pe)

#### **1.10. OTORGAMIENTO DE LA BUENA PRO**

La buena pro se otorga luego de la evaluación correspondiente según lo indicado en el numeral 1.8.3 de la presente sección.

Previo al otorgamiento de la buena pro, el órgano encargado de las contrataciones o el comité de selección, según corresponda, aplica lo dispuesto en los numerales 68.5 y 68.6 del artículo 68 del Reglamento, de ser el caso.

En el supuesto de que dos (2) o más ofertas empaten, el otorgamiento de la buena pro se efectúa siguiendo estrictamente el orden señalado en el numeral 91.2 del artículo 91 del Reglamento.

El desempate mediante sorteo se realiza de manera electrónica a través del SEACE.

Definida la oferta ganadora, el órgano encargado de las contrataciones o el comité de selección, según corresponda, otorga la buena pro, mediante su publicación en el SEACE, incluyendo el cuadro comparativo y las actas debidamente motivadas de los resultados de la admisión, no admisión, calificación, descalificación, evaluación y el otorgamiento de la buena pro.

#### **1.11. CONSENTIMIENTO DE LA BUENA PRO**

Cuando se hayan presentado dos (2) o más ofertas, el consentimiento de la buena pro se produce a los cinco (5) días hábiles siguientes de la notificación de su otorgamiento, sin que los postores hayan ejercido el derecho de interponer el recurso de apelación.

En caso que se haya presentado una sola oferta, el consentimiento de la buena pro se produce el mismo día de la notificación de su otorgamiento.

El consentimiento del otorgamiento de la buena pro se publica en el SEACE al día hábil siguiente de producido.

##### **Importante**

*Una vez consentido el otorgamiento de la buena pro, el órgano encargado de las contrataciones o el órgano de la Entidad al que se haya asignado tal función realiza la verificación de la oferta presentada por el postor ganador de la buena pro conforme lo establecido en el numeral 64.6 del artículo 64 del Reglamento.*

## CAPÍTULO II SOLUCIÓN DE CONTROVERSIAS DURANTE EL PROCEDIMIENTO DE SELECCIÓN

### 2.1. RECURSO DE APELACIÓN

A través del recurso de apelación se pueden impugnar los actos dictados durante el desarrollo del procedimiento de selección hasta antes del perfeccionamiento del contrato.

El recurso de apelación se presenta ante la Entidad convocante, y es conocido y resuelto por su Titular, cuando el valor referencial sea igual o menor a cincuenta (50) UIT. Cuando el valor referencial sea mayor a dicho monto, el recurso de apelación se presenta ante y es resuelto por el Tribunal de Contrataciones del Estado.

En los procedimientos de selección según relación de ítems, el valor referencial total del procedimiento determina ante quién se presenta el recurso de apelación.

Los actos que declaren la nulidad de oficio, la cancelación del procedimiento de selección y otros actos emitidos por el Titular de la Entidad que afecten la continuidad de este, se impugnan ante el Tribunal de Contrataciones del Estado.

#### Importante

- *Una vez otorgada la buena pro, el órgano encargado de las contrataciones o el comité de selección, según corresponda, está en la obligación de permitir el acceso de los participantes y postores al expediente de contratación, salvo la información calificada como secreta, confidencial o reservada por la normativa de la materia, a más tardar dentro del día siguiente de haberse solicitado por escrito.*
- *A efectos de recoger la información de su interés, los postores pueden valerse de distintos medios, tales como: (i) la lectura y/o toma de apuntes, (ii) la captura y almacenamiento de imágenes, e incluso (iii) pueden solicitar copia de la documentación obrante en el expediente, siendo que, en este último caso, la Entidad deberá entregar dicha documentación en el menor tiempo posible, previo pago por tal concepto.*
- *El recurso de apelación se presenta ante la Mesa de Partes del Tribunal o ante las oficinas desconcentradas del OSCE o en la Unidad de Trámite Documentario de la Entidad, según corresponda.*

### 2.2. PLAZOS DE INTERPOSICIÓN DEL RECURSO DE APELACIÓN

La apelación contra el otorgamiento de la buena pro o contra los actos dictados con anterioridad a ella se interpone dentro de los cinco (5) días hábiles siguientes de haberse notificado el otorgamiento de la buena pro.

La apelación contra los actos dictados con posterioridad al otorgamiento de la buena pro, contra la declaración de nulidad, cancelación y declaratoria de desierto del procedimiento, se interpone dentro de los cinco (5) días hábiles siguientes de haberse tomado conocimiento del acto que se desea impugnar.

### CAPÍTULO III DEL CONTRATO

#### 3.1. PERFECCIONAMIENTO DEL CONTRATO

Los plazos y el procedimiento para perfeccionar el contrato se realiza conforme a lo indicado en el artículo 141 del Reglamento.

Para perfeccionar el contrato, el postor ganador de la buena pro debe presentar los documentos señalados en el artículo 139 del Reglamento y los previstos en la sección específica de las bases.

#### 3.2. GARANTÍAS

Las garantías que deben otorgar los postores y/o contratistas, según corresponda, son las de fiel cumplimiento del contrato y por los adelantos.

##### 3.2.1. GARANTÍA DE FIEL CUMPLIMIENTO

Como requisito indispensable para perfeccionar el contrato, el postor ganador debe entregar a la Entidad la garantía de fiel cumplimiento del mismo por una suma equivalente al diez por ciento (10%) del monto del contrato original. Esta se mantiene vigente hasta el consentimiento de la liquidación final.

##### 3.2.2. GARANTÍA DE FIEL CUMPLIMIENTO POR PRESTACIONES ACCESORIAS

En las contrataciones que conllevan la ejecución de prestaciones accesorias, tales como mantenimiento, reparación o actividades afines, se otorga una garantía adicional por una suma equivalente al diez por ciento (10%) del monto del contrato de la prestación accesorio, la misma que debe ser renovada periódicamente hasta el cumplimiento total de las obligaciones garantizadas.

##### Importante

*En los contratos de consultorías de obras que celebren las Entidades con las micro y pequeñas empresas, estas últimas pueden otorgar como garantía de fiel cumplimiento el diez por ciento (10%) del monto del contrato, porcentaje que es retenido por la Entidad durante la primera mitad del número total de pagos a realizarse, de forma prorrateada en cada pago, con cargo a ser devuelto a la finalización del mismo, conforme lo establecen los numerales 149.4 y 149.5 del artículo 149 del Reglamento y numeral 151.2 del artículo 151 del Reglamento.*

##### 3.2.3. GARANTÍA POR ADELANTO

En caso se haya previsto en la sección específica de las bases la entrega de adelantos, el contratista debe presentar una garantía emitida por idéntico monto conforme a lo estipulado en el artículo 153 del Reglamento.

#### 3.3. REQUISITOS DE LAS GARANTÍAS

Las garantías que se presenten deben ser incondicionales, solidarias, irrevocables y de realización automática en el país, al solo requerimiento de la Entidad. Asimismo, deben ser emitidas por empresas que se encuentren bajo la supervisión directa de la Superintendencia de Banca, Seguros y Administradoras Privadas de Fondos de Pensiones y que cuenten con clasificación de riesgo B o superior. Asimismo, deben estar autorizadas para emitir garantías; o

estar consideradas en la última lista de bancos extranjeros de primera categoría que periódicamente publica el Banco Central de Reserva del Perú.

**Importante**

*Corresponde a la Entidad verificar que las garantías presentadas por el postor ganador de la buena pro y/o contratista cumplan con los requisitos y condiciones necesarios para su aceptación y eventual ejecución; sin perjuicio de la determinación de las responsabilidades funcionales que correspondan.*

**Advertencia**

*Los funcionarios de las Entidades no deben aceptar garantías emitidas bajo condiciones distintas a las establecidas en el presente numeral, debiendo tener en cuenta lo siguiente:*

- 1. La clasificadora de riesgo que asigna la clasificación a la empresa que emite la garantía debe encontrarse listada en el portal web de la SBS (<http://www.sbs.gob.pe/sistema-financiero/clasificadoras-de-riesgo>).*
- 2. Se debe identificar en la página web de la clasificadora de riesgo respectiva, cuál es la clasificación vigente de la empresa que emite la garantía, considerando la vigencia a la fecha de emisión de la garantía.*
- 3. Para fines de lo establecido en el artículo 148 del Reglamento, la clasificación de riesgo B, incluye las clasificaciones B+ y B.*
- 4. Si la empresa que otorga la garantía cuenta con más de una clasificación de riesgo emitida por distintas empresas listadas en el portal web de la SBS, bastará que en una de ellas cumpla con la clasificación mínima establecida en el Reglamento.*

*En caso exista alguna duda sobre la clasificación de riesgo asignada a la empresa emisora de la garantía, se deberá consultar a la clasificadora de riesgos respectiva.*

*De otro lado, además de cumplir con el requisito referido a la clasificación de riesgo, a efectos de verificar si la empresa emisora se encuentra autorizada por la SBS para emitir garantías, debe revisarse el portal web de dicha Entidad (<http://www.sbs.gob.pe/sistema-financiero/relacion-de-empresas-que-se-encuentran-autorizadas-a-emitir-cartas-fianza>).*

*Los funcionarios competentes deben verificar la autenticidad de la garantía a través de los mecanismos establecidos (consulta web, teléfono u otros) por la empresa emisora.*

### **3.4. EJECUCIÓN DE GARANTÍAS**

La Entidad puede solicitar la ejecución de las garantías conforme a los supuestos contemplados en el artículo 155 del Reglamento.

### **3.5. ADELANTOS**

La Entidad puede entregar adelantos directos al contratista, los que en ningún caso exceden en conjunto del treinta por ciento (30%) del monto del contrato original, siempre que ello haya sido previsto en la sección específica de las bases.

### **3.6. PENALIDADES**

#### **3.6.1. PENALIDAD POR MORA EN LA EJECUCIÓN DE LA PRESTACIÓN**

En caso de retraso injustificado del contratista en la ejecución de las prestaciones objeto del contrato, la Entidad le aplica automáticamente una penalidad por mora por cada día de atraso, de conformidad con el artículo 162 del Reglamento.



### 3.6.2. OTRAS PENALIDADES

La Entidad puede establecer penalidades distintas a la mencionada en el numeral precedente, según lo previsto en el artículo 163 del Reglamento y lo indicado en la sección específica de las bases.

Estos dos tipos de penalidades se calculan en forma independiente y pueden alcanzar cada una un monto máximo equivalente al diez por ciento (10%) del monto del contrato vigente, o de ser el caso, del ítem que debió ejecutarse.

### 3.7. PAGOS

El pago se realiza después de ejecutada la respectiva prestación, pudiendo contemplarse pagos a cuenta, según la forma establecida en la sección específica de las bases o en el contrato.

La Entidad paga las contraprestaciones pactadas a favor del contratista dentro de los diez (10) días calendario siguientes de otorgada la conformidad de los servicios, siempre que se verifiquen las condiciones establecidas en el contrato para ello, bajo responsabilidad del funcionario competente.

La conformidad se emite en un plazo máximo de quince (15) días, bajo responsabilidad del funcionario que debe emitir la conformidad.

En el caso que se haya suscrito contrato con un consorcio, el pago se realizará de acuerdo a lo que se indique en el contrato de consorcio.

#### **Advertencia**

*En caso de retraso en los pagos a cuenta o pago final por parte de la Entidad, salvo que se deba a caso fortuito o fuerza mayor, esta reconoce al contratista los intereses legales correspondientes, de conformidad con el artículo 39 de la Ley y 171 del Reglamento, debiendo repetir contra los responsables de la demora injustificada.*

### 3.8. INCUMPLIMIENTO DEL CONTRATO

Las causales para la resolución del contrato, serán aplicadas de conformidad con el artículo 36 de la Ley y 164 del Reglamento.

### 3.9. DISPOSICIONES FINALES

Todos los demás aspectos del presente procedimiento no contemplados en las bases se regirán supletoriamente por la Ley y su Reglamento, así como por las disposiciones legales vigentes.

## **SECCIÓN ESPECÍFICA**

### **CONDICIONES ESPECIALES DEL PROCEDIMIENTO DE SELECCIÓN**

(EN ESTA SECCIÓN LA ENTIDAD DEBERÁ COMPLETAR LA INFORMACIÓN EXIGIDA, DE ACUERDO A LAS INSTRUCCIONES INDICADAS)

## CAPÍTULO I GENERALIDADES

### 1.1. ENTIDAD CONVOCANTE

Nombre : MUNICIPALIDAD DISTRITAL DE LIVITACA  
RUC N° : 20278211895  
Domicilio legal : PLAZA DE ARMAS S/N  
Teléfono: : 987733008  
Correo electrónico: : livitaca.municipalidad2019@gmail.com

### 1.2. OBJETO DE LA CONVOCATORIA

El presente procedimiento de selección tiene por objeto la contratación del servicio de consultoría de obra para la SUPERVISIÓN DE OBRA: INSTALACIÓN DE LOS SERVICIOS DE AGUA POTABLE Y SANEAMIENTO EN LA COMUNIDAD DE HUANCANE, DISTRITO DE LIVITACA – CHUMBIVILCAS CUSCO

### 1.3. VALOR REFERENCIAL<sup>3</sup>

El valor referencial asciende a S/ 317,226.38 (Trescientos Diecisiete Mil Doscientos Veinte y Seis con 38/100 Soles), incluidos los impuestos de Ley y cualquier otro concepto que incida en el costo total del servicio de consultoría de obra. El valor referencial ha sido calculado al mes de setiembre

| Valor Referencial<br>(VR)  | Límites <sup>4</sup>  |   |
|--|---|---|
|  | Inferior  | Superior  |
| S/ 317,226.38 (Trescientos Diecisiete Mil Doscientos Veinte y Seis con 38/100 Soles) | S/. 285,503.74<br>(Doscientos Ochenta y Cinco Mil quinientos Tres con 74/100 Soles) | S/. 348,949.02<br>(Trescientos Cuarenta y Ocho Mil Novecientos Cuarenta y Nueve con 02/100 Soles) |

#### Importante

*Las ofertas económicas no pueden exceder los límites del valor referencial de conformidad con el numeral 28.2 del artículo 28 de la Ley.*

#### Importante para la Entidad

### 1.4. EXPEDIENTE DE CONTRATACIÓN

El expediente de contratación fue aprobado mediante **RESOLUCIÓN DE GERENCIA MUNICIPAL N° 305-2021-GM-MDL/CH** el 23 de setiembre del 2021.

<sup>3</sup> El monto del valor referencial indicado en esta sección de las bases no debe diferir del monto del valor referencial consignado en la ficha del procedimiento en el SEACE. No obstante, de existir contradicción entre estos montos, primará el monto del valor referencial indicado en las bases aprobadas.

<sup>4</sup> De acuerdo a lo señalado en el artículo 48 del Reglamento, estos límites se calculan considerando dos (2) decimales. Para ello, si el límite inferior tiene más de dos decimales, se aumenta en un dígito el valor del segundo decimal; en el caso del límite superior, se considera el valor del segundo decimal sin efectuar el redondeo.

### 1.5. FUENTE DE FINANCIAMIENTO

DONACIONES Y TRANSFERENCIAS  
RECURSOS DETERMINADOS

#### Importante

*La fuente de financiamiento debe corresponder a aquella prevista en la Ley de Equilibrio Financiero del Presupuesto del Sector Público del año fiscal en el cual se convoca el procedimiento de selección.*

### 1.6. SISTEMA DE CONTRATACIÓN

El presente procedimiento se rige por el sistema de TARIFAS, de acuerdo con lo establecido en el expediente de contratación respectivo.

#### Importante

*En el caso de supervisión de obras, cuando se haya previsto que las actividades comprenden la liquidación del contrato de obra, la supervisión se rige bajo el sistema de tarifas mientras que la liquidación se rige bajo el sistema a suma alzada.*

### 1.7. ALCANCES DEL REQUERIMIENTO

El alcance de la prestación está definido en el Capítulo III de la presente sección de las bases.

### 1.8. PLAZO DE PRESTACIÓN DEL SERVICIO DE CONSULTORÍA DE OBRA

Los servicios de consultoría de obra materia de la presente convocatoria se prestarán en el plazo de 180 DÍAS CALENDARIOS, en concordancia con lo establecido en el expediente de contratación.

#### Importante

*En el caso de supervisión de obras, el plazo inicial del contrato debe estar vinculado al del contrato de la obra a ejecutar y comprender hasta la liquidación de la obra, de conformidad con el artículo 10 de la Ley.*

### 1.9. COSTO DE REPRODUCCIÓN Y ENTREGA DE BASES

Los participantes registrados tienen el derecho de recabar un ejemplar de las bases, para cuyo efecto deben cancelar S/ 5.00 en Caja de la Entidad Plaza de Armas S/N y recabar las bases en la Oficina De Abastecimiento.

#### Importante

*El costo de entrega de un ejemplar de las bases no puede exceder el costo de su reproducción.*

### 1.10. BASE LEGAL

- Ley N° 31084, Ley de Presupuesto del Sector Público para el Año Fiscal 2021
- Ley N° 31085, Ley de Equilibrio Financiero del Presupuesto del Sector Público del año fiscal 2019.
- Decreto de Urgencia 063-2021 DECRETO DE URGENCIA QUE ESTABLECE MEDIDAS EXTRAORDINARIAS COMPLEMENTARIAS, DURANTE EL AÑO FISCAL 2021, PARA PROMOVER LA DINAMIZACIÓN DE LAS INVERSIONES EN EL MARCO DE LA

REACTIVACIÓN ECONÓMICA Y LA EJECUCIÓN DEL GASTO PÚBLICO; ASÍ COMO ASEGURAR LA CONTINUIDAD DE LOS PROCESOS DE CONTRATACIÓN EN EL MARCO DEL SISTEMA NACIONAL DE ABASTECIMIENTO Y DICTA OTRAS DISPOSICIONES.

- TUO de la Ley N°30225, Ley de Contrataciones del Estado, aprobado mediante D.S. N° 082-2019-EF.
- Decreto Supremo N° 344-2018-EF, Reglamento de la Ley de Contrataciones del Estado, modificado mediante D.S. N°377-2019-EF, D.S. N°168-2020-EF. Y D.S N° 162-2021-EF
- Ley N° 31086 – Ley de Endeudamiento del Sector Publico para el Año Fiscal 2021. - Ley N° 28411 – Ley General del sistema Nacional de Presupuesto
- Ley N° 27444 – Ley del Procedimiento Administrativo General. - Ley N° 27806 – Ley de Transparencia y Acceso a la Información Pública.
- Decreto Supremo N° 006-2017-JUS, TUO de la Ley N° 27444 – Ley del Procedimiento Administrativo General.
- Decreto Supremo N° 007-2008-TR, Texto Único Ordenado de la Ley de Promoción de la Competitividad, Formalización y Desarrollo de la Micro y Pequeña y del acceso al empleo decente, Ley MYPE.
- Decreto Supremo N° 008-2008-TR, Reglamento de la Ley MYPE.
- Decreto Supremo N° 080-2020-PCM, modificado por los Decretos Supremos 101-2020--PCM, 110-2020-PCM y 117-2020-PCM.
- Texto Único Ordenado de la Ley N° 27806, Ley de Transparencia y de Acceso a la Información Pública, aprobado por Decreto Supremo N° 043-2003-PCM
- Directiva N° 001-2019-OSCE/CD
- Directiva N° 005-2019-OSCE/CD

Las referidas normas incluyen sus respectivas modificaciones, de ser el caso.

## CAPÍTULO II DEL PROCEDIMIENTO DE SELECCIÓN

### 2.1. CALENDARIO DEL PROCEDIMIENTO DE SELECCIÓN

Según el cronograma de la ficha de selección de la convocatoria publicada en el SEACE.

#### Importante

*De conformidad con la vigesimosegunda Disposición Complementaria Final del Reglamento, en caso la Entidad (Ministerios y sus organismos públicos, programas o proyectos adscritos) haya difundido el requerimiento a través del SEACE siguiendo el procedimiento establecido en dicha disposición, no procede formular consultas u observaciones al requerimiento.*

### 2.2. CONTENIDO DE LAS OFERTAS

#### 2.2.1. OFERTA TÉCNICA

La oferta contendrá, además de un índice de documentos<sup>5</sup>, la siguiente documentación:

##### 2.2.1.1. Documentación de presentación obligatoria

#### A. Documentos para la admisión de la oferta

a.1) Declaración jurada de datos del postor. (**Anexo N° 1**)

a.2) Documento que acredite la representación de quien suscribe la oferta.

En caso de persona jurídica, copia del certificado de vigencia de poder del representante legal, apoderado o mandatario designado para tal efecto.

En caso de persona natural, copia del documento nacional de identidad o documento análogo, o del certificado de vigencia de poder otorgado por persona natural, del apoderado o mandatario, según corresponda.

En el caso de consorcios, este documento debe ser presentado por cada uno de los integrantes del consorcio que suscriba la promesa de consorcio, según corresponda.

#### Advertencia

*De acuerdo con el artículo 4 del Decreto Legislativo N° 1246, las Entidades están prohibidas de exigir a los administrados o usuarios la información que puedan obtener directamente mediante la interoperabilidad a que se refieren los artículos 2 y 3 de dicho Decreto Legislativo. En esa medida, si la Entidad es usuaria de la Plataforma de Interoperabilidad del Estado – PIDE<sup>6</sup> y siempre que el servicio web se encuentre activo en el Catálogo de Servicios de dicha plataforma, no corresponderá exigir el certificado de vigencia de poder y/o documento nacional de identidad.*

a.3) Declaración jurada de acuerdo con el literal b) del artículo 52 del Reglamento. (**Anexo N° 2**)

<sup>5</sup> La omisión del índice no determina la no admisión de la oferta.

<sup>6</sup> Para mayor información de las Entidades usuarias y del Catálogo de Servicios de la Plataforma de Interoperabilidad del Estado – PIDE ingresar al siguiente enlace <https://www.gobiernodigital.gob.pe/interoperabilidad/>

- a.4) Declaración jurada de cumplimiento de los Términos de Referencia contenidos en el numeral 3.1 del Capítulo III de la presente sección. (**Anexo N° 3**)
- a.5) Declaración jurada de plazo de prestación del servicio de consultoría de obra. (**Anexo N° 4**).
- a.6) Promesa de consorcio con firmas legalizadas, de ser el caso, en la que se consigne los integrantes, el representante común, el domicilio común y las obligaciones a las que se compromete cada uno de los integrantes del consorcio así como el porcentaje equivalente a dichas obligaciones. (**Anexo N° 5**)

**Importante**

*El órgano encargado de las contrataciones o el comité de selección, según corresponda, verifica la presentación de los documentos requeridos. De no cumplir con lo requerido, la oferta se considera no admitida.*

**B. Documentos para acreditar los requisitos de calificación**

Incorporar en la oferta los documentos que acreditan los “**Requisitos de Calificación**” que se detallan en el numeral 3.2 del Capítulo III de la presente sección de las bases.

**2.2.1.2. Documentación de presentación facultativa:**

- a) En el caso de microempresas y pequeñas empresas integradas por personas con discapacidad, o en el caso de consorcios conformados en su totalidad por estas empresas, deben presentar la constancia o certificado con el cual acredite su inscripción en el Registro de Empresas Promocionales para Personas con Discapacidad<sup>7</sup>.
- b) Incorporar en la oferta los documentos que acreditan los “**Factores de Evaluación**” establecidos en el Capítulo IV de la presente sección de las bases, a efectos de obtener el puntaje previsto en dicho Capítulo para cada factor.
- c) Solicitud de bonificación por tener la condición de micro y pequeña empresa. (**Anexo N° 11**)

**Advertencia**

*El órgano encargado de las contrataciones o el comité de selección, según corresponda, no podrá exigir al postor la presentación de documentos que no hayan sido indicados en los acápites “Documentos para la admisión de la oferta”, “Requisitos de calificación” y “Factores de evaluación”.*

**2.2.2. OFERTA ECONÓMICA**

La oferta económica expresada en SOLES debe registrarse directamente en el formulario electrónico del SEACE.

Adicionalmente, se debe adjuntar el **Anexo N° 6**, en el caso de procedimientos convocados a precios unitarios o tarifas.

En el caso de procedimientos convocados a suma alzada únicamente se debe adjuntar el **Anexo N° 6**, cuando corresponda indicar el monto de la oferta de la prestación accesorio o que el postor goza de alguna exoneración legal.

<sup>7</sup> Dicho documento se tendrá en consideración en caso de empate, conforme a lo previsto en el artículo 91 del Reglamento.

El monto total de la oferta económica y los subtotales que lo componen deben ser expresados con dos (2) decimales. Los precios unitarios o tarifas pueden ser expresados con más de dos (2) decimales.

**Importante**

- *El órgano encargado de las contrataciones o el comité de selección, según corresponda, declara no admitidas las ofertas que no se encuentren dentro de los límites del valor referencial previstos en el numeral 28.2 del artículo 28 de la Ley.*
- *La estructura de costos, se presenta para el perfeccionamiento del contrato.*

### 2.3. DETERMINACIÓN DEL PUNTAJE TOTAL DE LAS OFERTAS

Una vez evaluadas las ofertas técnica y económica se procederá a determinar el puntaje total de las mismas.

El puntaje total de las ofertas es el promedio ponderado de ambas evaluaciones, obtenido de la aplicación de la siguiente fórmula:

$$PTP_i = c_1 PT_i + c_2 Pe_i$$

Donde:

- PTP<sub>i</sub> = Puntaje total del postor i  
PT<sub>i</sub> = Puntaje por evaluación técnica del postor i  
Pe<sub>i</sub> = Puntaje por evaluación económica del postor i  
c<sub>1</sub> = Coeficiente de ponderación para la evaluación técnica.  
c<sub>2</sub> = Coeficiente de ponderación para la evaluación económica.

**Se aplicarán las siguientes ponderaciones:**

- c<sub>1</sub> = 0.80  
c<sub>2</sub> = 0.20

Donde: c<sub>1</sub> + c<sub>2</sub> = 1.00

### 2.4. REQUISITOS PARA PERFECCIONAR EL CONTRATO

El postor ganador de la buena pro debe presentar los siguientes documentos para perfeccionar el contrato:

- Garantía de fiel cumplimiento del contrato.
- Garantía de fiel cumplimiento por prestaciones accesorias, de ser el caso.
- Contrato de consorcio con firmas legalizadas ante Notario de cada uno de los integrantes, de ser el caso.
- Código de cuenta interbancaria (CCI) o, en el caso de proveedores no domiciliados, el número de su cuenta bancaria y la entidad bancaria en el exterior.
- Copia de la vigencia del poder del representante legal de la empresa que acredite que cuenta con facultades para perfeccionar el contrato, cuando corresponda.
- Copia de DNI del postor en caso de persona natural, o de su representante legal en caso de persona jurídica.

**Advertencia**

*De acuerdo con el artículo 4 del Decreto Legislativo N° 1246, las Entidades están prohibidas de exigir a los administrados o usuarios la información que puedan obtener directamente mediante la interoperabilidad a que se refieren los artículos 2 y 3 de dicho Decreto Legislativo. En esa*



*medida, si la Entidad es usuaria de la Plataforma de Interoperabilidad del Estado – PIDE<sup>8</sup> y siempre que el servicio web se encuentre activo en el Catálogo de Servicios de dicha plataforma, no corresponderá exigir los documentos previstos en los literales e) y f).*

- g) Domicilio para efectos de la notificación durante la ejecución del contrato.
- h) Detalle de los precios unitarios de la oferta económica<sup>9</sup>.
- i) Estructura de costos de la oferta económica.
- j) Detalle del monto de la oferta económica de cada uno de los servicios de consultoría de obra que conforman el paquete<sup>10</sup>.
- k) Copia de los diplomas que acrediten la formación académica requerida del personal clave, en caso que el grado o título profesional requerido no se encuentren publicados en el Registro Nacional de Grados Académicos y Títulos Profesionales a cargo de la de la Superintendencia Nacional de Educación Superior Universitaria – SUNEDU<sup>11</sup>.
- l) Copia de (i) contratos y su respectiva conformidad o (ii) constancias o (iii) certificados o (iv) cualquier otra documentación que, de manera fehaciente demuestre la experiencia del personal clave.
- m) Copia de documentos que sustenten la propiedad, la posesión, el compromiso de compra venta o alquiler u otro documento que acredite la disponibilidad del requisito de calificación equipamiento estratégico. En el caso que el postor ganador sea un consorcio los documentos de acreditación de este requisito pueden estar a nombre del consorcio o de uno de sus integrantes<sup>12</sup>.

#### Importante

- *La Entidad debe aceptar las diferentes denominaciones utilizadas para acreditar la carrera profesional requerida, aun cuando no coincida literalmente con aquella prevista en los requisitos de calificación (por ejemplo Ingeniería Ambiental, Ingeniería en Gestión Ambiental, Ingeniería y Gestión Ambiental u otras denominaciones).*
- *Los documentos que acreditan la experiencia del personal clave deben incluir como mínimo los nombres y apellidos del personal, el cargo desempeñado, el plazo de la prestación indicando el día, mes y año de inicio y culminación, el nombre de la Entidad u organización que emite el documento, la fecha de emisión y nombres y apellidos de quien suscribe el documento.*

*En caso estos documentos establezcan el plazo de la experiencia adquirida por el personal clave en meses sin especificar los días la Entidad debe considerar el mes completo.*

*De presentarse experiencia ejecutada paralelamente (traslape), para el cómputo del tiempo de dicha experiencia sólo se considerará una vez el periodo traslapado. No obstante, de presentarse periodos traslapados en el supervisor de obra, no se considera ninguna de las experiencias acreditadas, salvo la supervisión de obras por paquete.*

*Se considerará aquella experiencia que no tenga una antigüedad mayor a veinticinco (25) años anteriores a la fecha de la presentación de ofertas.*

*Asimismo, la Entidad debe valorar de manera integral los documentos presentados para acreditar dicha experiencia. En tal sentido, aun cuando en los documentos presentados la denominación del cargo o puesto no coincida literalmente con aquella prevista en los requisitos de calificación, se deberá validar la experiencia si las actividades que realizó el profesional*

<sup>8</sup> Para mayor información de las Entidades usuarias y del Catálogo de Servicios de la Plataforma de Interoperabilidad del Estado – PIDE ingresar al siguiente enlace <https://www.gobiernodigital.gob.pe/interoperabilidad/>

<sup>9</sup> Incluir solo en caso de la contratación bajo el sistema a suma alzada.

<sup>10</sup> Incluir solo en caso de contrataciones por paquete.

<sup>11</sup> <https://enlinea.sunedu.gob.pe/>

<sup>12</sup> Incluir solo en caso se haya incluido el equipamiento estratégico como requisito de calificación.

corresponden con la función propia del cargo o puesto requerido.

- Cuando el postor ganador de la buena pro presenta como personal clave a profesionales que se encuentren prestando servicios como residente o supervisor en obras contratadas por la Entidad que no cuentan con recepción, procede otorgar plazo adicional para subsanar, conforme lo previsto en el literal a) del artículo 141 del Reglamento.
- En caso que el postor ganador de la buena pro sea un consorcio, las garantías que presente este para el perfeccionamiento del contrato, así como durante la ejecución contractual, de ser el caso, además de cumplir con las condiciones establecidas en el artículo 33 de la Ley y en el artículo 148 del Reglamento, deben consignar expresamente el nombre completo o la denominación o razón social de los integrantes del consorcio, en calidad de garantizados, de lo contrario no podrán ser aceptadas por las Entidades. No se cumple el requisito antes indicado si se consigna únicamente la denominación del consorcio, conforme lo dispuesto en la Directiva "Participación de Proveedores en Consorcio en las Contrataciones del Estado".
- En los contratos de consultoría de obras que celebren las Entidades con las micro y pequeñas empresas, estas últimas pueden otorgar como garantía de fiel cumplimiento el diez por ciento (10%) del monto del contrato, porcentaje que es retenido por la Entidad durante la primera mitad del número total de pagos a realizarse, de forma prorrateada en cada pago, con cargo a ser devuelto a la finalización del mismo, conforme lo establece el numeral 149.4 del artículo 149 y el numeral 151.2 del artículo 151 del Reglamento. Para dicho efecto los postores deben encontrarse registrados en el REMYPE, consignando en la Declaración Jurada de Datos del Postor (Anexo N° 1) o en la solicitud de retención de la garantía durante el perfeccionamiento del contrato, que tienen la condición de MYPE, lo cual será verificado por la Entidad en el link <http://www2.trabajo.gob.pe/servicios-en-linea-2-2> opción consulta de empresas acreditadas en el REMYPE.

#### Importante

- Corresponde a la Entidad verificar que las garantías presentadas por el postor ganador de la buena pro cumplan con los requisitos y condiciones necesarios para su aceptación y eventual ejecución; sin perjuicio de la determinación de las responsabilidades funcionales que correspondan.
- De conformidad con el Reglamento Consular del Perú aprobado mediante Decreto Supremo N° 076-2005-RE para que los documentos públicos y privados extendidos en el exterior tengan validez en el Perú, deben estar legalizados por los funcionarios consulares peruanos y refrendados por el Ministerio de Relaciones Exteriores del Perú, salvo que se trate de documentos públicos emitidos en países que formen parte del Convenio de la Apostilla, en cuyo caso bastará con que estos cuenten con la Apostilla de la Haya<sup>13</sup>.
- La Entidad no puede exigir documentación o información adicional a la consignada en el presente numeral para el perfeccionamiento del contrato.

## 2.5. PERFECCIONAMIENTO DEL CONTRATO

El contrato se perfecciona con la suscripción del documento que lo contiene. Para dicho efecto el postor ganador de la buena pro, dentro del plazo previsto en el artículo 141 del Reglamento, debe presentar la documentación requerida en mesa de partes de la entidad, sito en la Plaza de Armas s/n Livitaca

#### Importante para la Entidad

Esta disposición **solo** debe ser incluida en el caso que la Entidad considere la entrega de adelantos:

<sup>13</sup> Según lo previsto en la Opinión N° 009-2016/DTN.

## 2.6. ADELANTOS<sup>14</sup>

*“La Entidad otorgará 01 adelantos directos por el 30% del monto del contrato original.*

*El contratista debe solicitar los adelantos dentro de 08 días calendarios siguientes a la suscripción del contrato, adjuntando a su solicitud la garantía por adelantos<sup>15</sup> mediante carta fianza o póliza de caución acompañada del comprobante de pago correspondiente. Vencido dicho plazo no procede la solicitud.*

*La Entidad debe entregar el monto solicitado dentro de 10 días calendarios siguientes a la presentación de la solicitud del contratista.*

## 2.7. FORMA DE PAGO

La Entidad realizará el pago de la contraprestación pactada a favor del contratista en PAGOS PERIODICOS mensuales, por el monto que corresponde por las prestaciones efectivamente ejecutadas en función de la tarifa pactada

Para efectos del pago de las contraprestaciones ejecutadas por el contratista, la Entidad debe contar con la siguiente documentación:

- Informe del funcionario responsable de la OFICINA DE SUPERVISIÓN Y LIQUIDACIÓN DE OBRAS emitiendo la conformidad de la prestación efectuada.
- Comprobante de pago.
- Calculo del monto a pagar en función a la tarifa y el plazo efectivamente prestado
- Informe Mensual de supervisión de Obra

Dicha documentación se debe presentar en MESA DE PARTES DE LA MUNICIPALIDAD DISTRITAL DE LIVITACA sito en PLAZA DE ARMAS S/N.

### Importante para la Entidad

## 2.8. REAJUSTE DE LOS PAGOS

En concordancia con el numeral 38.5<sup>2</sup> del Artículo 38 del Reglamento.

Los pagos mensuales podrán ser reajustados con los índices del INEI, según la siguiente fórmula:

$$P_r = \left[ P_o \times \frac{I_r}{I_o} \right] - \left[ \left( \frac{A}{C} \right) \times P_o \times \frac{(I_r - I_o)}{I_a} \right] - \left[ \frac{A}{C} \times P_o \right]$$

Donde:

- Pr = Monto del pago reajustado a la fecha de facturación.
- Po = Monto del pago a la fecha del valor referencial.
- Ir = Índice General de Precios al Consumidor (INEI) a la fecha de facturación.
- Io = Índice General de Precios al Consumidor (INEI) a la fecha del valor referencial.
- Ia = Índice General de Precios al Consumidor (INEI) a la fecha de pago del adelanto.
- A = Adelanto en efectivo entregado.
- C = Monto del Contrato Principal.

El primer monomio expresa la valorización; el segundo la deducción del reajuste que no corresponde por el adelanto otorgado y el tercero la amortización del adelanto otorgado.  
Siendo que el segundo y tercer monomio son aplicables solo hasta la cancelación del adelanto.

<sup>14</sup> Si la Entidad ha previsto la entrega de adelantos, debe prever el plazo en el cual el contratista debe solicitar el adelanto, así como el plazo de entrega del mismo, conforme a lo previsto en el artículo 156 del Reglamento.

<sup>15</sup> De conformidad con el artículo 153 del Reglamento, esta garantía debe ser emitida por idéntico monto y un plazo mínimo de vigencia de tres (3) meses, renovable por un plazo idéntico hasta la amortización total del adelanto otorgado. Cuando el plazo de ejecución contractual sea menor a tres (3) meses, las garantías pueden ser emitidas con una vigencia menor, siempre que cubra la fecha prevista para la amortización total del adelanto otorgado.

### **CAPÍTULO III** **REQUERIMIENTO**

#### **Importante**

*De conformidad con el numeral 29.8 del artículo 29 del Reglamento, el área usuaria es responsable de la adecuada formulación del requerimiento, debiendo asegurar la calidad técnica y reducir la necesidad de su reformulación por errores o deficiencias técnicas que repercutan en el proceso de contratación*

#### **3.1. TERMINOS DE REFERENCIA**



MUNICIPALIDAD DISTRITAL DE LIVITACA

OFICINA DE SUPERVISIÓN Y LIQUIDACIÓN DE OBRAS  
"Año del Bicentenario del Perú: 200 años de Independencia"



BICENTENARIO  
PERÚ 2021

**TERMINOS DE REFERENCIA**

CONSULTORÍA PARA LA SUPERVISIÓN DE LA OBRA "INSTALACION DE LOS SERVICIOS DE AGUA POTABLE Y SANEAMIENTO EN LA COMUNIDAD DE HUANCANE, DISTRITO DE LIVITACA - CHUMBIVILCAS - CUSCO".

**1. GENERALIDADES**

**1.1. OBJETO DE LA CONVOCATORIA**

El presente procedimiento de selección tiene por objeto la contratación del servicio de consultoría de obra para **LA SUPERVISIÓN DE OBRA**.

**1.2. VALOR REFERENCIAL**

El valor referencial asciende a **TRESCIENTOS DIECISIETE MIL DOSCIENTOS VEINTISÉIS CON 38/100 SOLES (S/ 317,226.38)**, incluidos los impuestos de Ley y cualquier otro concepto que incida en el costo total del servicio de consultoría de obra.

La Oficina de Abastecimientos en cumplimiento del inciso b) del numeral 34.2 del Artículo 34. Valor referencial, del Reglamento de la Ley de Contrataciones, que a la letra dice **"En el caso de consultoría de obras, el área usuaria proporciona los componentes o rubros, a través de una estructura que permita al órgano encargado de las contrataciones determinar el presupuesto de la consultoría luego de la interacción con el mercado"**.

| DESCRIPCIÓN DEL OBJETO | N° DE PERIODOS DE TIEMPO | PERIODO O UNIDAD DE TIEMPO | TARIFA REFERENCIAL UNITARIA | VALOR REFERENCIAL TOTAL |
|------------------------|--------------------------|----------------------------|-----------------------------|-------------------------|
| Supervisión de obra    | 180                      | DIA                        | S/ 1,762.3688               | S/ 317,226.38           |

Siendo la estructura de costos la siguiente:

| ESPECIFICA DE GASTOS               | G. SUPERVISIÓN        |
|------------------------------------|-----------------------|
| PERSONAL                           | S/. 232,633.42        |
| BIENES                             | S/. 7,413.86          |
| SERVICIOS                          | S/. 77,179.10         |
| <b>TOTAL GASTOS DE SUPERVISIÓN</b> | <b>S/. 317,226.38</b> |

|          |                |
|----------|----------------|
| PERSONAL | S/. 232,633.42 |
|----------|----------------|

| REMUNERACIÓN MENSUAL                                  |             |       |          |                   |
|---|-------------|-------|----------|-------------------|
| REMUNERACIÓN BÁSICO                                   |             |       |          |                   |
| CARGO   | N° PERSONAS | MESES | COSTO    | SUB TOTAL         |
| SUPERVISOR DE OBRA                                    | 1.00        | 6.00  | 9,023.51 | 54,141.06         |
| ESPECIALISTA EN CALIDAD                               | 1.00        | 6.00  | 7,742.78 | 46,456.70         |
| ESPECIALISTA AMBIENTAL                                | 1.00        | 6.00  | 7,742.78 | 46,456.70         |
| ESPECIALISTA EN SEGURIDAD EN OBRA Y SALUD OCUPACIONAL | 1.00        | 6.00  | 7,742.78 | 46,456.70         |
| ASISTENTE DE SUPERVISOR                               | 1.00        | 6.00  | 3,900.56 | 23,403.36         |
| CONDUCTOR   | 1.00        | 6.00  | 2,619.82 | 15,718.90         |
|   |             |       |          |                   |
|   |             |       |          |                   |
| <b>TOTAL</b>  |             |       |          | <b>232,633.42</b> |



c.c.  
Archivo





**MUNICIPALIDAD DISTRITAL DE LIVITACA**

OFICINA DE SUPERVISION Y LIQUIDACION DE OBRAS  
 "Año del Bicentenario del Perú: 200 años de Independencia"



BICENTENARIO  
 PERÚ 2021

2

**BIENES** SI. 7,413.86

**VESTUARIO**

| DESCRIPCIÓN           | UND | CANTIDAD | P.U.   | SUB TOTAL       |
|-----------------------|-----|----------|--------|-----------------|
| CASCO BLANCO          | und | 6.00     | 45.00  | 270.00          |
| CHALECOS DE SEGURIDAD | und | 6.00     | 39.60  | 237.60          |
| ZAPATOS DE SEGURIDAD  | par | 6.00     | 260.00 | 1,560.00        |
| LENTES DE SEGURIDAD   | und | 6.00     | 35.00  | 210.00          |
| <b>TOTAL</b>          |     |          |        | <b>2,277.60</b> |

**MATERIALES DE ESCRITORIO**

| DESCRIPCIÓN                          | UND  | CANTIDAD | P.U.  | SUB TOTAL     |
|--------------------------------------|------|----------|-------|---------------|
| PAPEL BOND DE 80 GRAMOS TAMAÑO A4    | ml.  | 8.00     | 34.60 | 276.80        |
| ARCHIVADORES DE PALANCA Y LOMO ANCHO | und  | 12.00    | 6.40  | 76.80         |
| CUADERNO A4 DE 100 HOJAS             | und  | 6.00     | 8.25  | 49.50         |
| LAPICEROS                            | cja. | 5.00     | 28.00 | 140.00        |
| FOLDER MANILA A-4 (INCLUYE FASTENER) | und  | 300.00   | 0.49  | 147.00        |
| RESALTADOR                           | und  | 24.00    | 2.13  | 51.12         |
| <b>TOTAL</b>                         |      |          |       | <b>741.22</b> |

**ADQUISICIÓN DE BIENES Y MOBILIARIO**

| DESCRIPCIÓN               | UND | CANTIDAD | P.U.     | SUB TOTAL       |
|---------------------------|-----|----------|----------|-----------------|
| SILLA GIRATORIA GERENCIAL | und | 1.00     | 205.00   | 205.00          |
| ESCRITORIO DE MELAMINE    | und | 2.00     | 380.00   | 760.00          |
| SILLA DE MADERA           | und | 4.00     | 75.01    | 300.04          |
| IMPRESIONES               | und | 1.00     | 1,450.00 | 1,450.00        |
| TÓNER PARA IMPRESORA      | und | 6.00     | 280.00   | 1,680.00        |
| <b>TOTAL</b>              |     |          |          | <b>4,395.04</b> |

**SERVICIOS**

SI. 77,179.10

**OTROS SERVICIOS**

| DESCRIPCIÓN  | UND | CANTIDAD | P.U.     | SUB TOTAL        |
|--|-----|----------|----------|------------------|
| FOTOCOPIAS DE DOCUMENTOS Y OTROS                                   | und | 1311.00  | 0.10     | 131.10           |
| COSTO DE COPIA DE EXPEDIENTE TÉCNICO                               | est | 1.00     | 3,800.00 | 3,800.00         |
| IMPRESIÓN DE PLANOS A1   | und | 80.00    | 6.00     | 480.00           |
| ALQUILER DE VEHICULO 4X4   | mes | 6.00     | 5000.00  | 30,000.00        |
| Análisis de Gasto de Implementación Protocolo Covid19- SUPERVISIÓN | mes | 6.00     | 7128.00  | 42,768.00        |
| <b>TOTAL</b>   |     |          |          | <b>77,179.10</b> |

**PLAN DE VIGILANCIA, PREVENCIÓN Y CONTROL DE COVID-19 - SUPERVISIÓN**

PROYECTO: "INSTALACIÓN DE LOS SERVICIOS DE AGUA POTABLE Y SANEAMIENTO EN LA COMUNIDAD DE HUANCANE, DISTRITO DE LIVITACA, CHUMBIVILCAS-CUSCO"

**Análisis de Gasto de Implementación Protocolo Covid19- SUPERVISIÓN**

| Numero de personal técnico |  | 5     | Plazo de ejecución de obra |                | 6 meses      | Fecha:              | Mayo 2020       |
|----------------------------|--|-------|----------------------------|----------------|--------------|---------------------|-----------------|
| Item                       | Descripción  | Und   | N° trabajadores            | Tiempo (meses) | Cant. Unidad | Precio Unitario SI. | Valor Total SI. |
| 06.02                      | PLAN PARA LA VIGILANCIA, PREVENCIÓN Y CONTROL DE COVID-19.                       |       |                            |                |              |                     | 7,128.00        |
| 06.02.01                   | PRUEBAS RAPIDAS PARADETECTAR COVID-19  |       |                            |                |              |                     | 500.00          |
| 06.02.02.01                | Kit pruebas rápidas COVID-19 - Contratista, incluye toma de muestras y resultado | kit   |                            |                | 5.00         | 100.00              | 500.00          |
| 06.02.02                   | EQUIPAMIENTO, IMPLEMENTOS E INSUMOS PARA LA PREVENCIÓN DEL COVID-19              |       |                            |                |              |                     | 6,628.00        |
| 06.02.03.01                | Termómetro infrarrojo laser  | und   |                            |                | 1.00         | 650.00              | 650.00          |
| 06.02.03.02                | Medidor de oxígeno disuelto en sangre Portatil                                   | und   |                            |                | 1.00         | 180.00              | 180.00          |
| 06.02.03.03                | Secadores de mano de papel   | rollo |                            | 6.00           | 1.00         | 10.00               | 60.00           |
| 06.02.03.04                | Tanque de oxígeno cargado y mascara  | und   |                            |                | 1.00         | 1,800.00            | 1,800.00        |
| 06.02.03.05                | Mochilas fumigadoras (para aplicar desinfectante)                                | und   |                            |                | 1.00         | 300.00              | 300.00          |
| 06.02.03.06                | Mascarillas modelo K93 (Supervisión)   | und   | 5.00                       | 6.00           | 4.00         | 5.00                | 600.00          |
| 06.02.03.07                | Guanteros de Nitrilo   | und   | 5.00                       | 6.00           | 2.00         | 4.00                | 240.00          |
| 06.02.03.08                | Polos manga larga  | und   | 5.00                       | 6.00           | 1.00         | 14.90               | 447.00          |
| 06.02.03.09                | Alcohol en gel de 0.5 lt   | und   | 5.00                       | 6.00           | 1.00         | 15.00               | 450.00          |
| 06.02.03.10                | Alcohol Isopropilico de 0.5 Lt   | und   | 5.00                       | 6.00           | 1.00         | 9.00                | 270.00          |
| 06.02.03.11                | Jabón líquido de 400 ml  | und   |                            |                | 6.00         | 2.00                | 16.00           |
| 06.02.03.12                | Lejía desinfectante de 5 lt  | und   |                            |                | 6.00         | 2.00                | 24.00           |
| 06.02.03.13                | Cilindro contenedor de residuos solidos de implementos                           | und   |                            |                | 2.00         | 1.00                | 100.00          |



c.c.  
 Archivo



## MUNICIPALIDAD DISTRITAL DE LIVITACA

OFICINA DE SUPERVISIÓN Y LIQUIDACIÓN DE OBRAS  
"Año del Bicentenario del Perú: 200 años de Independencia"



| PLAN DE VIGILANCIA, PREVENCIÓN Y CONTROL DE COVID-19 - SUPERVISIÓN   |                                |      |                            |                |              |                     |                 |
|--|--------------------------------|------|----------------------------|----------------|--------------|---------------------|-----------------|
| PROYECTO: "INSTALACIÓN DE LOS SERVICIOS DE AGUA POTABLE Y SANEAMIENTO EN LA COMUNIDAD DE HUANCANE, DISTRITO DE LIVITACA, CHUMBIVILCAS-CUSCO" |                                |      |                            |                |              |                     |                 |
| Análisis de Gasto de Implementación Protocolo Covid19- SUPERVISIÓN   |                                |      |                            |                |              |                     |                 |
| Numero de personal técnico   |                                | 5    | Plazo de ejecución de obra |                | 6 meses      | Fecha:              | Mayo 2020       |
| Item   | Descripción                    | Und. | N° trabajadores            | Tiempo (meses) | Cant. Unidad | Precio Unitario S/. | Valor Total S/. |
| 06.02.03.14  | Tanque de Propileno de 600 lts | und  |                            | 2.00           | 1.00         | 350.00              | 700.00          |
| 06.02.03.15  | Lavatorio                      | und  |                            | 1.00           | 1.00         | 85.00               | 85.00           |
| 06.02.03.16  | Baldes de 20 litros            | und  |                            | 2.00           | 1.00         | 20.00               | 40.00           |
| 06.02.03.17  | Escobas                        | und  |                            | 2.00           | 1.00         | 15.00               | 30.00           |
| 06.02.03.18  | Bolsa para basura              | cto  |                            | 6.00           | 2.00         | 12.00               | 144.00          |

**EL CONSULTOR DE OBRA, A LA FIRMA DEL CONTRATO DEBERÁ ADJUNTAR EL DESAGREGADO DEL ÍTEM GASTOS GENERALES.**

### 1.3. SISTEMA DE CONTRATACIÓN

El presente procedimiento se rige por el sistema de **TARIFAS**, de acuerdo con lo establecido en el expediente de contratación respectivo.

En concordancia con el numeral d) del artículo 35° del Reglamento de la Ley N°30225 de Contrataciones del Estado, Sistema de Contratación, el postor formula su oferta proponiendo tarifas en base al tiempo estimado o referencial para la ejecución de la prestación contenido en los documentos del procedimiento y que se valoriza en relación a su ejecución real. Los pagos se basan en tarifas. Las Tarifas incluyen los costos directos, cargas sociales, tributos, gastos generales y utilidades. LA UNIDAD DE TIEMPO QUE SE APLICARÁ ES **DÍA**.

### 1.4. PLAZO DE PRESTACIÓN DEL SERVICIO DE CONSULTORÍA DE OBRA

Los servicios de consultoría de obra materia de la presente convocatoria se prestarán en el plazo de **180 DIAS CALENDARIOS**, en concordancia con lo establecido en el expediente de contratación.

Supervisión de Ejecución de Obra <sup>(1)</sup> Ciento Ochenta (180) días calendarios

(1) Al ser un contrato accesorio, su inicio estará vinculado al Contrato de Ejecución de Obra, para lo cual deberá verificar el Artículo 176<sup>1</sup>. Inicio del plazo de ejecución de obra, del Reglamento.

- Cuando por motivos ajenos a las partes, el inicio del plazo de la supervisión sea posterior al inicio de obra, el monto de la supervisión será proporcional a los días que queden del plazo de la obra; en caso se diera una ampliación del plazo de la obra, los días descontados podrán ser tomados como parte de la ampliación del plazo del supervisor.

Se precisa que el inicio del plazo de ejecución de la prestación de la Consultoría de Supervisión de Obra, será a partir de la comunicación expresa por parte de la Entidad, la misma que está condicionado al inicio del plazo contractual de la ejecución de la obra.

<sup>1</sup> Artículo 176. Inicio del plazo de ejecución de obra

176.1. El inicio del plazo de ejecución de obra rige desde el día siguiente de que se cumplan las siguientes condiciones:

- a) Que la Entidad notifique al contratista quién es el inspector o el supervisor, según corresponda;
- b) Que la Entidad haya hecho entrega total o parcial del terreno o lugar donde se ejecuta la obra, según corresponda;
- c) Que la Entidad provea el calendario de entrega de los materiales e insumos que, de acuerdo con las bases, hubiera asumido como obligación;
- d) Que la Entidad haya hecho entrega del Expediente Técnico de Obra completo, en caso este haya sido modificado con ocasión de la absolución de consultas y observaciones;
- e) Que la Entidad haya otorgado al contratista el adelanto directo, en las condiciones y oportunidad establecidas en el artículo 181.

c.c.  
Archivo







## MUNICIPALIDAD DISTRITAL DE LIVITACA

OFICINA DE SUPERVISIÓN Y LIQUIDACIÓN DE OBRAS  
"Año del Bicentenario del Perú: 200 años de Independencia"



### 2. DEL PROCEDIMIENTO DE SELECCIÓN

#### 2.1. ADELANTOS

La Entidad otorgará **01** adelantos directos por el **30%** del monto del contrato original.

El contratista debe solicitar los adelantos dentro de **08 DÍAS CALENDARIOS SIGUIENTES A LA SUSCRIPCIÓN DEL CONTRATO**, adjuntando a su solicitud la garantía por adelantos mediante carta fianza o póliza de caución acompañada del comprobante de pago correspondiente. Vencido dicho plazo no procede la solicitud.

La Entidad debe entregar el monto solicitado dentro de **10 DÍAS CALENDARIOS** siguientes a la presentación de la solicitud del contratista.

#### 2.2. FORMA DE PAGO

**LOS PAGOS SE EFECTUARÁN MENSUALMENTE** debiendo pagarse el monto que corresponde por las prestaciones efectivamente ejecutadas.

La Entidad realizará el pago de la contraprestación pactada a favor del contratista en **SEGÚN TARIFA**.

Para efectos del pago de las contraprestaciones ejecutadas por el contratista, la Entidad debe contar con la siguiente documentación:

- Informe del funcionario responsable de la **OFICINA DE SUPERVISIÓN Y LIQUIDACIÓN DE OBRAS** emitiendo la conformidad de la prestación efectuada.
- Comprobante de pago.
- **CÁLCULO DEL MONTO A PAGAR EN FUNCIÓN A LA TARIFA Y EL PLAZO EFECTIVAMENTE PRESTADO**
- **INFORME MENSUAL DE SUPERVISIÓN DE OBRA**

Dicha documentación se debe presentar en **MESA DE PARTES DE LA MUNICIPALIDAD DISTRITAL DE LIVITACA**, sito en **PLAZA DE ARMAS S/N**.

#### 2.3. REAJUSTE DE LOS PAGOS

En concordancia con el numeral 38.5<sup>2</sup> del Artículo 38 del Reglamento.

Los pagos mensuales podrán ser reajustados con los índices del INEI, según la siguiente fórmula:

$$P_r = \left[ P_o \times \frac{I_r}{I_o} \right] - \left[ \left( \frac{A}{C} \right) \times P_o \times \frac{(I_r - I_o)}{I_a} \right] - \left[ \frac{A}{C} \times P_o \right]$$

Donde:

- Pr = Monto del pago reajustado a la fecha de facturación.
- Po = Monto del pago a la fecha del valor referencial.
- Ir = Índice General de Precios al Consumidor (INEI) a la fecha de facturación.
- Io = Índice General de Precios al Consumidor (INEI) a la fecha del valor referencial.
- Ia = Índice General de Precios al Consumidor (INEI) a la fecha de pago del adelanto.
- A = Adelanto en efectivo entregado.
- C = Monto del Contrato Principal.

El primer monomio expresa la valorización; el segundo la deducción del reajuste que no corresponde por el adelanto otorgado y el tercero la amortización del adelanto otorgado.

Siendo que el segundo y tercer monomio son aplicables solo hasta la cancelación del adelanto.



38.5. En el caso de contratos de consultoría de obras pactadas en moneda nacional, los pagos se sujetan a reajuste por aplicación de fórmulas monómicas o polinómicas, según corresponda, las cuales se prevén en los documentos del procedimiento de selección. Para tal efecto, el consultor calcula y consigna en sus facturas el monto resultante de la aplicación de dichas fórmulas, cuyas variaciones son mensuales, hasta la fecha de pago prevista en el contrato respectivo, utilizando los índices de Precios al Consumidor publicadas por el Instituto Nacional de Estadística e Informática - INEI a la fecha de facturación. Una vez publicados los índices correspondientes al mes en que debió efectuarse el pago, se realizan las regularizaciones necesarias.

C.C.  
Archivo





## MUNICIPALIDAD DISTRITAL DE LIVITACA

OFICINA DE SUPERVISION Y LIQUIDACION DE OBRAS  
"Año del Bicentenario del Perú: 200 años de Independencia"



### 3. REQUERIMIENTO

#### 3.1. TERMINOS DE REFERENCIA

##### 3.1.1. Consideraciones generales

##### i. ALCANCES DE LA OBRA A SUPERVISAR

##### a) UBICACIÓN

|                      |   |                                 |
|----------------------|---|---------------------------------|
| Departamento /Región | : | Cusco                           |
| Provincia            | : | Chumbivilcas                    |
| Distrito             | : | Livitaca                        |
| Centro Poblado       | : | Comunidad Huancane              |
| Coordenada UTM Norte | : | Entre N 8'399,538 y N 8'410,175 |
| Coordenada UTM Este  | : | Entre E 205,907 y E 213,361     |
| Altitud Promedio     | : | 4,102.58 m.s.n.m.               |
| Ubigeo               | : | 080705 (Livitaca)               |
| 080705 (Huancane)    |   |                                 |

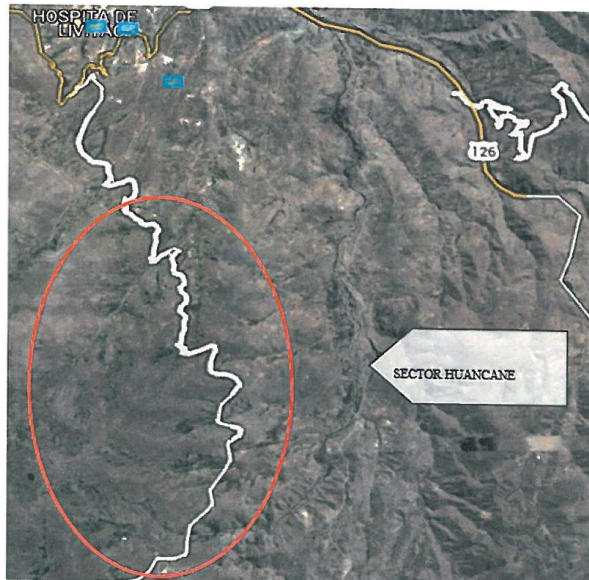

##### b) ALCANCES Y DESCRIPCIÓN DE LA SUPERVISIÓN

El Expediente Técnico para la ejecución de la obra del INSTALACION DE LOS SERVICIOS DE AGUA POTABLE Y SANEAMIENTO EN LA COMUNIDAD DE HUANCANE, DISTRITO DE LIVITACA - CHUMBIVILCAS - CUSCO, se encuentra publicado en el Proceso de Selección de ejecución de Obra, por lo que será responsabilidad del consultor verificar su contenido para realizar su propuesta económica en cuanto a la magnitud de la obra que supervisará, mismo que en resumen se tiene:



c.c.  
Archivo



MUNICIPALIDAD DISTRITAL DE LIVITACA

OFICINA DE SUPERVISION Y LIQUIDACION DE OBRAS  
"Año del Bicentenario del Perú: 200 años de Independencia"



BICENTENARIO  
PERÚ 2021

SISTEMA DE ABASTECIMIENTO DE AGUA POTABLE HUANCANE

|  |                 |  |                                |            |
|--|-----------------|--|--------------------------------|------------|
| CONSTRUCCION DE CAPTACIÓN :<br>CAPTACION DE AGUA   | INFRAESTRUCTURA | 2 NÚMERO DE<br>ESTRUCTURAS<br>FÍSICAS  | 11.39 M2                       | 21,105.26  |
| CONSTRUCCION DE CÁMARA DE<br>INGRESO (INCLUYE EL SISTEMA SCADA) :<br>LINEA DE CONDUCCION | INFRAESTRUCTURA | 1 NÚMERO DE<br>ESTRUCTURAS<br>FÍSICAS  | 3399.63<br>METROS<br>LINEALES  | 172,877.18 |
| CONSTRUCCION DE LÍNEA DE<br>CONDUCCIÓN : PASE AEREO                                      | INFRAESTRUCTURA | 8 NÚMERO DE<br>ESTRUCTURAS<br>FÍSICAS  | 80 METROS<br>LINEALES          | 33,725.14  |
| CONSTRUCCION DE RESERVOIRIO :<br>CONSTRUCCIÓN DE RESERVORIOS                             | INFRAESTRUCTURA | 3 NÚMERO DE<br>ESTRUCTURAS<br>FÍSICAS  | 3 M3                           | 41,782.08  |
| CONSTRUCCION DE LÍNEA DE<br>CONDUCCIÓN : RED DE DISTRIBUCIÓN                             | INFRAESTRUCTURA | 1 NÚMERO DE<br>ESTRUCTURAS<br>FÍSICAS  | 11053.42<br>METROS<br>LINEALES | 435,120.2  |
| CONSTRUCCION DE CONEXIONES<br>DOMICILIARIAS DE AGUA POTABLE :<br>CONEXIÓN DOMICILIARIA   | INFRAESTRUCTURA | 24 NÚMERO DE<br>ESTRUCTURAS<br>FÍSICAS | 1197.95 M                      | 38,559.84  |
| Gastos Generales por Covid - 19 : GASTOS<br>GENERALES                                    | INFRAESTRUCTURA |  |                                | 17,119.70  |

ADECUADA INFRAESTRUCTURA PARA LA DISPOSICION DE EXCRETAS HUANCANE

|  |                 |  |           |            |
|--|-----------------|--|-----------|------------|
| CONSTRUCCION DE UNIDADES BÁSICAS<br>DE SANEAMIENTO (UBS) :<br>CONSTRUCCION DE UNIDADES BASICAS<br>DE SANEAMIENTO (UBS) | INFRAESTRUCTURA | 24 NÚMERO DE<br>ESTRUCTURAS<br>FÍSICAS | 187.20 M2 | 329,765.68 |
| Gastos Generales por Covid - 19 : GASTOS<br>GENERALES  | INFRAESTRUCTURA |  |           | 7,596.50   |

MAYOR NIVEL DE CONOCIMIENTO EN EDUCACION SANITARIA Y GESTION DEL SERVICIO HUANCANE

|  |             |                  |   |           |
|--|-------------|------------------|---|-----------|
| CAPACITACION DE CONOCIMIENTO :<br>PLAN DE CAPACITACION | INTANGIBLES | 2 N° DE INFORMES | 2 | 14,533.59 |
|--|-------------|------------------|---|-----------|



c.c.  
Archivo



**MUNICIPALIDAD DISTRITAL DE LIVITACA**

OFICINA DE SUPERVISIÓN Y LIQUIDACIÓN DE OBRAS  
 "Año del Bicentenario del Perú: 200 años de Independencia"

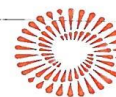

BICENTENARIO  
 PERÚ 2021

**SISTEMA DE ABASTECIMIENTO DE AGUA POTABLE VIZCACHANI**

|   |                 |                                  |                          |            |
|---|-----------------|----------------------------------|--------------------------|------------|
| CONSTRUCCION DE CAPTACION DE AGUA : CAPTACIÓN DE AGUA   | INFRAESTRUCTURA | 1 NÚMERO DE ESTRUCTURAS FÍSICAS  | 5.69 M2                  | 9,452.74   |
| CONSTRUCCION DE LÍNEA DE CONDUCCIÓN : LINEA DE CONDUCCIÓN                                     | INFRAESTRUCTURA | 1 NÚMERO DE ESTRUCTURAS FÍSICAS  | 4706.72 METROS LINEALES  | 229,498.87 |
| CONSTRUCCION DE PASE AEREO : PASE AEREO   | INFRAESTRUCTURA | 9 NÚMERO DE ESTRUCTURAS FÍSICAS  | 90 METROS LINEALES       | 39,084.80  |
| CONSTRUCCION DE RESERVORIO : RESERVORIO   | INFRAESTRUCTURA | 4 NÚMERO DE ESTRUCTURAS FÍSICAS  | 7 M3                     | 53,503.97  |
| CONSTRUCCION DE RED DE DISTRIBUCION : RED DE DISTRIBUCION                                     | INFRAESTRUCTURA | 1 NÚMERO DE ESTRUCTURAS FÍSICAS  | 16498.50 METROS LINEALES | 689,791.45 |
| CONSTRUCCION DE CONEXIONES DOMICILIARIAS : CONEXIONES DOMICILIARIAS                           | INFRAESTRUCTURA | 51 NÚMERO DE ESTRUCTURAS FÍSICAS | 1391.26 M                | 49,569.27  |
| Gastos Generales por Covid - 19 : GASTOS GENERALES  | INFRAESTRUCTURA |                                  |                          | 24,669.33  |
| <b>ADECUADA INFRAESTRUCTURA PARA LA DISPOSICION DE EXCRETAS VIZCACHANI</b>                    |                 |                                  |                          |            |
| CONSTRUCCION DE UNIDADES BÁSICAS DE SANEAMIENTO (UBS) : UNIDADES BASICAS DE SANEAMIENTO (UBS) | INFRAESTRUCTURA | 51 NÚMERO DE ESTRUCTURAS FÍSICAS | 405.60 M2                | 688,486.02 |
| Gastos Generales por Covid - 19 : GASTOS GENERALES  | INFRAESTRUCTURA |                                  |                          | 15,860.00  |
| Inventario físico Covid - 19 :  | INFRAESTRUCTURA |                                  |                          | 0.00       |
| <b>MAYOR NIVEL DE CONOCIMIENTO EN EDUCACION SANITARIA Y GESTION DEL SERVICIO VIZCACHANI</b>   |                 |                                  |                          |            |
| CONSTRUCCION DE TALLER : PLAN DE CAPACITACIÓN   | INTANGIBLES     | 2 NÚMERO DE CAPACITACIONES       | 2                        | 19,833.97  |



c.c.  
 Archivo



**MUNICIPALIDAD DISTRITAL DE LIVITACA**

OFICINA DE SUPERVISION Y LIQUIDACION DE OBRAS  
 "Año del Bicentenario del Perú: 200 años de Independencia"



**SISTEMA DE ABASTECIMIENTO DE AGUA POTABLE AÑAHUI**

|   |                 |                                  |                         |           |
|---|-----------------|----------------------------------|-------------------------|-----------|
| CONSTRUCCION DE CAPTACION DE AGUA : CAPTACION DE AGUA                     | INFRAESTRUCTURA | 1 NÚMERO DE ESTRUCTURAS FÍSICAS  | 6.53 M2                 | 10,356.88 |
| CONSTRUCCION DE LÍNEA DE CONDUCCIÓN : LINEA DE CONDUCCIÓN                 | INFRAESTRUCTURA | 1 NÚMERO DE ESTRUCTURAS FÍSICAS  | 44.96 METROS LINEALES   | 1,971.86  |
| CONSTRUCCION DE PASE AEREO : PASE AEREO                                   | INFRAESTRUCTURA | 6 NÚMERO DE ESTRUCTURAS FÍSICAS  | 60 METROS LINEALES      | 27,442.26 |
| CONSTRUCCION DE RESERVORIO : RESERVORIO                                   | INFRAESTRUCTURA | 1 NÚMERO DE ESTRUCTURAS FÍSICAS  | 2 M3                    | 14,083.38 |
| CONSTRUCCION DE RED DE DISTRIBUCION : RED DE DISTRIBUCION                 | INFRAESTRUCTURA | 1 NÚMERO DE ESTRUCTURAS FÍSICAS  | 4269.53 METROS LINEALES | 214,138.5 |
| CONSTRUCCION DE CONEXIONES DOMICILIARIAS : CONEXIONES DOMICILIARIAS (UBS) | INFRAESTRUCTURA | 10 NÚMERO DE ESTRUCTURAS FÍSICAS | 385.83 M                | 12,815.64 |
| Gastos Generales por Covid - 19 : GASTOS GENERALES                        | INFRAESTRUCTURA |                                  |                         | 6,468.72  |

**ADECUADA INFRAESTRUCTURA PARA LA DISPOSICIÓN DE EXCRETAS añahui**

|   |                 |                                  |       |            |
|---|-----------------|----------------------------------|-------|------------|
| CONSTRUCCION DE UNIDADES BÁSICAS DE SANEAMIENTO (UBS) : UNIDADES BASICAS DE SANEAMIENTO (UBS) | INFRAESTRUCTURA | 10 NÚMERO DE ESTRUCTURAS FÍSICAS | 78 M2 | 136,556.33 |
| Gastos Generales por Covid - 19 : GASTOS GENERALES  | INFRAESTRUCTURA |                                  |       | 3,145.71   |
| Inventario físico Covid - 19 :  | INFRAESTRUCTURA |                                  |       | 0.00       |

**MAYOR NIVEL DE CONOCIMIENTO EN EDUCACIÓN SANITARIA Y GESTIÓN DEL SERVICIO AÑAHUI**

|   |             |                            |   |          |
|---|-------------|----------------------------|---|----------|
| CONSTRUCCION DE TALLER : PLAN DE CAPACITACION | INTANGIBLES | 2 NÚMERO DE CAPACITACIONES | 2 | 1,703.43 |
|---|-------------|----------------------------|---|----------|



c.c.  
 Archivo





**MUNICIPALIDAD DISTRITAL DE LIVITACA**

OFICINA DE SUPERVISIÓN Y LIQUIDACIÓN DE OBRAS  
 "Año del Bicentenario del Perú: 200 años de Independencia"



BICENTENARIO  
 PERÚ 2021

**SISTEMA DE ABASTECIMIENTO DE AGUA POTABLE YANAMAYO**

|   |                 |                                  |                         |            |
|---|-----------------|----------------------------------|-------------------------|------------|
| CONSTRUCCION DE CAPTACION DE AGUA : CAPTACION DE AGUA   | INFRAESTRUCTURA | 2 NÚMERO DE ESTRUCTURAS FÍSICAS  | 11.39 M2                | 21,105.26  |
| CONSTRUCCION DE LÍNEA DE CONDUCCIÓN : LINEA DE CONDUCCION                                     | INFRAESTRUCTURA | 1 NÚMERO DE ESTRUCTURAS FÍSICAS  | 3067.44 METROS LINEALES | 160,185.75 |
| CONSTRUCCION DE PASE AEREO : PASE AEREO   | INFRAESTRUCTURA | 6 NÚMERO DE ESTRUCTURAS FÍSICAS  | 60 METROS LINEALES      | 25,720.25  |
| CONSTRUCCION DE RESERVORIO : RESERVORIO   | INFRAESTRUCTURA | 3 NÚMERO DE ESTRUCTURAS FÍSICAS  | 6 METROS LINEALES       | 41,925.27  |
| CONSTRUCCION DE RED DE DISTRIBUCION : RED DE DISTRIBUCION                                     | INFRAESTRUCTURA | 1 NÚMERO DE ESTRUCTURAS FÍSICAS  | 5067.12 METROS LINEALES | 186,592.59 |
| CONSTRUCCION DE CONEXIONES DOMICILIARIAS : CONEXIONES DOMICILIARIAS                           | INFRAESTRUCTURA | 18 NÚMERO DE ESTRUCTURAS FÍSICAS | 691.27 M                | 23,978.14  |
| Gastos Generales por Covid - 19 : GASTOS GENERALES  | INFRAESTRUCTURA |                                  |                         | 10,585.23  |
| <b>ADECUADA INFRAESTRUCTURA PARA LA DISPOSICIÓN DE EXCRETAS - YANAMAYO</b>                    |                 |                                  |                         |            |
| CONSTRUCCION DE UNIDADES BÁSICAS DE SANEAMIENTO (UBS) : UNIDADES BASICAS DE SANEAMIENTO (UBS) | INFRAESTRUCTURA | 18 NÚMERO DE ESTRUCTURAS FÍSICAS | 163.80 M2               | 242,711.72 |
| Gastos Generales por Covid - 19 : GASTOS GENERALES  | INFRAESTRUCTURA |                                  |                         | 5,591.12   |
| Inventario físico Covid - 19 :  | INFRAESTRUCTURA |                                  |                         | 0.00       |
| <b>MAYOR NIVEL DE CONOCIMIENTO EN EDUCACIÓN SANITARIA Y GESTIÓN DEL SERVICIO-YANAMAYO</b>     |                 |                                  |                         |            |
| CAPACITACION DE TALLER : PLAN DE CAPACITACION   | INTANGIBLES     | 2 NÚMERO DE CAPACITACIONES       | 2                       | 10,349.59  |



c.c.  
 Archivo



**MUNICIPALIDAD DISTRITAL DE LIVITACA**

OFICINA DE SUPERVISION Y LIQUIDACION DE OBRAS  
 "Año del Bicentenario del Perú: 200 años de Independencia"



BICENTENARIO  
 PERÚ 2021

**SISTEMA DE ABASTECIMIENTO DE AGUA POTABLE-KAPUKUCHO**

|   |                 |                                  |                          |            |
|---|-----------------|----------------------------------|--------------------------|------------|
| CONSTRUCCION DE CAPTACION DE AGUA : CAPTACION DE AGUA   | INFRAESTRUCTURA | 1 NÚMERO DE ESTRUCTURAS FÍSICAS  | 5.69 M2                  | 9,442.51   |
| CONSTRUCCION DE LÍNEA DE CONDUCCIÓN : LINEA DE CONDUCCION                                     | INFRAESTRUCTURA | 1 NÚMERO DE ESTRUCTURAS FÍSICAS  | 2077.73 METROS LINEALES  | 115,397.73 |
| CONSTRUCCION DE PASE AEREO : PASE AEREO   | INFRAESTRUCTURA | 11 NÚMERO DE ESTRUCTURAS FÍSICAS | 110 METROS LINEALES      | 41,190.04  |
| CONSTRUCCION DE RESERVOIRIO : RESERVOIRIO   | INFRAESTRUCTURA | 4 NÚMERO DE ESTRUCTURAS FÍSICAS  | 7 M3                     | 56,039.18  |
| CONSTRUCCION DE RED DE DISTRIBUCION : RED DE DISTRIBUCION                                     | INFRAESTRUCTURA | 1 NÚMERO DE ESTRUCTURAS FÍSICAS  | 12296.97 METROS LINEALES | 669,655.51 |
| CONSTRUCCION DE CONEXIONES DOMICILIARIAS : CONEXIONES DOMICILIARIAS                           | INFRAESTRUCTURA | 53 NÚMERO DE ESTRUCTURAS FÍSICAS | 1190.59 M                | 44,161.43  |
| Gastos Generales por Covid - 19 : GASTOS GENERALES  | INFRAESTRUCTURA |                                  |                          | 21,559.13  |
| <b>ADECUADA INFRAESTRUCTURA PARA LA DISPOSICIÓN DE EXCRETAS - KAPUKUCHO</b>                   |                 |                                  |                          |            |
| CONSTRUCCION DE UNIDADES BÁSICAS DE SANEAMIENTO (UBS) : UNIDADES BASICAS DE SANEAMIENTO (UBS) | INFRAESTRUCTURA | 53 NÚMERO DE ESTRUCTURAS FÍSICAS | 421 20 M2                | 727,946.10 |
| Gastos Generales por Covid - 19 : GASTOS GENERALES  | INFRAESTRUCTURA |                                  |                          | 16,769.01  |
| Inventario físico Covid - 19 :  | INFRAESTRUCTURA |                                  |                          | 0.00       |
| <b>MAYOR NIVEL DE CONOCIMIENTO EN EDUCACIÓN SANITARIA Y GESTIÓN DEL SERVICIO-KAPUKUCHO</b>    |                 |                                  |                          |            |
| CAPACITACION DE TALLER : PLAN DE CAPACITACION   | INTANGIBLES     | 2 NÚMERO DE CAPACITACIONES       | 2                        | 18,482.97  |

La Consultoría de Supervisión, al ser un contrato accesorio al de Ejecución de Obra, materia de los presentes términos de referencia estará sujeta a la duración y fin de la obra de acuerdo a los objetivos descritos.



**ii. ALCANCES PARA EL SERVICIO DE SUPERVISIÓN DE LA OBRA**

- Corresponde a la Supervisión controlar al Contratista permanentemente en el proceso de la ejecución de la Obra, en el planteamiento de recursos y métodos constructivos adecuados, absolver las consultas que formule el contratista, debiendo para ello suministrar totalmente los servicios de Ingeniería y auxiliares.
- Estos servicios comprenderán todo lo relacionado con la supervisión, control técnico directo y administrativo de las actividades a ejecutarse, sin exclusión alguna de obligaciones, conforme a los dispositivos legales vigentes, Artículo 10. Supervisión de la Entidad, del TUO

C.C.  
 Archivo



## MUNICIPALIDAD DISTRITAL DE LIVITACA

OFICINA DE SUPERVISIÓN Y LIQUIDACIÓN DE OBRAS

"Año del Bicentenario del Perú: 200 años de Independencia"



BICENTENARIO  
PERÚ 2021

de la Ley de Contrataciones del Estado, Artículos 186. Inspector o Supervisor de obras y 187. Funciones del Inspector o Supervisor del Reglamento de la Ley; numeral 6.3 de la DIRECTIVA N°012-2017-OSCE/CD; Reglamento Nacional de Edificaciones y las Bases del Proceso de Selección; Términos de Referencia, Contrato y Normatividad vigente.

- El Supervisor según el Artículo 177. Revisión del expediente técnico de Obra, del Reglamento de la Ley 30225 Ley de Contrataciones, elevará el informe técnico de revisión del expediente técnico de obra a la Entidad, con copia al contratista, adjuntando su evaluación, pronunciamiento y verificaciones propias realizadas como supervisión.
- Verificar que se cumpla con los Reglamentos y normas técnicas vigentes, Especificaciones Técnicas. Ley de Contrataciones del Estado vigente, que incluye el cumplimiento del Plan de seguridad y salud en el Trabajo, y la implementación de medidas de prevención y control frente a la propagación del COVID-19, dispuestas por los sectores competentes.
- Inspeccionar y controlar los trabajos en la obra, verificando constante y oportunamente se cumplan con los Planos, Especificaciones Técnicas y en general con toda la documentación que conforma el Expediente Técnico.
- Velar para que la calidad de los materiales, se ciñan a las especificaciones técnicas, mediante pruebas de calidad necesarias que deberá realizarlas la supervisión, formando parte de sus reportes mensuales o requeridos por la Entidad, así mismo el Supervisor deberá presentar el Plan de Gestión de Calidad.
- Aperturar y Cerrar el Cuaderno de Obra visando todas sus páginas conjuntamente con el Ingeniero Residente de la Obra designado por el Contratista, anotando en el Cuaderno de Obra las ocurrencias, **administración de riesgos**, consultas y avances diarios; además, reportar mensualmente el acumulado de dichas anotaciones.
- Exigir al Contratista el suministro oportuno de materiales, personal, maquinarias, equipos y todos los recursos necesarios que garanticen el fiel cumplimiento del Programa de Ejecución de Obra y la correcta ejecución de la misma en concordancia con la ejecución de la obra.
- Tomar muestras y efectuar los ensayos del concreto (**compresión y tracción por flexión**) para certificar la calidad de los materiales y la resistencia del concreto en estricto cumplimiento de lo estipulado en el Expediente Técnico de Obra, como elemento comparativo de los resultados a los ensayos efectuados por el Contratista.
- Efectuar e interpretar los ensayos de laboratorio determinados en el Expediente Técnico de Obra, acorde con las Especificaciones Técnicas y la normatividad técnica vigente, **PARA LO CUAL ANEXARA UN INFORME DEL ESPECIALISTA CORRESPONDIENTE.**
- Exigir al Contratista los protocolos de análisis del agua, afirmado, concreto, agregados y otros materiales, los mismos que deben estar dentro de los rangos permisibles de calidad para poder ser utilizados.
- Ejecutar el control físico y económico de la obra, efectuando detallada y oportunamente la medición y valoración de las cantidades de obra ejecutada, mediante la utilización de programas de cómputo.
- El SUPERVISOR DE OBRA, en cumplimiento de sus obligaciones deberá valorizar los metrados según lo establecido en la Especificaciones Técnicas y con el debido certificado de calidad que corrobore su cumplimiento - según las partidas que ejecute-, en caso no se cuente con el sustento respectivo **deberá limitarse a no valorizar las partidas que no cuenten con dicha documentación, y dar cumplimiento al Artículo 1963 del Reglamento de la Ley, informando a la Entidad su posición respecto a la discrepancias que pudieran surgir.**
- Brindar a la Entidad el asesoramiento técnico - legal y servicios profesionales especializados a las consultas presentadas, y cuando las condiciones de la obra lo requieran, contribuyendo eficazmente a la mejor ejecución de la misma, DEBIENDO

### <sup>3</sup> Artículo 196.- Discrepancias respecto de valorizaciones o metrados

196.1 Si surgieran discrepancias respecto de la formulación, aprobación o valorización de los metrados entre el contratista y el Inspector o supervisor o la Entidad, según sea el caso, estas se resuelven en la liquidación del contrato, sin perjuicio del cobro de la parte no controvertida.

196.2 Si la valorización de la parte en discusión representa un monto igual o superior al cinco por ciento (5%) del contrato actualizado, la parte interesada puede someter dicha controversia a conciliación y/o arbitraje, o a la Junta de Resolución de Disputas, según corresponda; dentro de los treinta (30) días hábiles siguientes de haber tomado conocimiento de la discrepancia.

196.3 El inicio del respectivo medio de solución de controversias no implica la suspensión del contrato ni el incumplimiento de las obligaciones de las partes.



Archivo





## MUNICIPALIDAD DISTRITAL DE LIVITACA

OFICINA DE SUPERVISIÓN Y LIQUIDACIÓN DE OBRAS  
"Año del Bicentenario del Perú: 200 años de Independencia"



BICENTENARIO  
PERÚ 2021

**PRESENTAR ALTERNATIVAS DE SOLUCIÓN DE LA CONSULTA (una propuesta para absolver la consulta), previo análisis de sus especialistas.**

- **DEBERÁ CONTAR CON SALA DE REUNIONES, PARA LAS DILIGENCIAS QUE PUEDAN CUMPLIR TANTO EL PERSONAL ENCARGADO DE LA ADMINISTRACIÓN DE CONTRATO DE LA ENTIDAD, OFICINA DE SUPERVISIÓN Y LIQUIDACIÓN DE OBRAS, ASÍ COMO DE LOS FUNCIONARIOS Y AUTORIDADES DE LA MUNICIPALIDAD DISTRITAL DE LIVITACA, EL MISMO QUE DEBERÁ ESTAR EQUIPADO MÍNIMAMENTE CON UN CANÓN MULTIMEDIA.**
- Participar en las reuniones convocadas por la Oficina de Supervisión y Liquidación de Obras, las mismas que serán comunicadas como mínimo 24 horas antes, para lo cual deberá consignar una dirección de correo electrónico para su notificación, a excepción de reuniones extraordinarias.
- **SUSTENTAR LOS AVANCES DE OBRA CON PLANILLA DE METRADOS DETALLADOS, PLANOS DE AVANCE EN 2D Y/O 3D.**
- El Supervisor deberá mantener la estadística general de la obra, preparar y presentar lo siguiente:
  - **Revisión del Expediente Técnico de Obra**  
La presentación del Informe de revisión del Expediente Técnico es sobre el resultado de la evaluación del terreno y expediente técnico, señalando situaciones preliminares que pudieran afectar al inicio y desarrollo de la obra, así como revisar la documentación del Expediente Técnico, informando sobre si es compatible con la zona del proyecto y si faltan documentos de ser el caso.  
La presentación de dicho informe, debe ser formulando observaciones, conclusiones y recomendaciones, indicando probables variaciones de obra (adicionales y/o deductivos y/o reducciones) que se formularán dentro del período de ejecución, así como la definición de marcas y tipos de materiales e insumos a utilizar en la ejecución de la obra.
  - **Informes Semanales:**  
Incluirá los acontecimientos más resaltantes ocurridos durante la semana, informará sobre materiales, equipos, personal del Contratista y el estado de la obra con relación al avance programado y real ejecutado, observaciones y recomendaciones para notificar al CONTRATISTA, adjuntando como mínimo 06 fotos del detalle constructivo, 03 fotos panorámicas digitalizadas y copias de los asientos más relevantes del cuaderno de obra (consultas, ampliaciones de plazo, prestaciones adicionales de obra, ejecución de mayores metrados, otros), de la semana correspondiente; deberá remitirlo vía email al Jefe de Supervisión y Liquidación de Obras con copia al Analista de Obra (que será designado por la Municipalidad Distrital de Livitaca) los días viernes de cada semana hasta las 16:00 Horas.
  - **Informes Especiales:**  
Deberán ser presentados de acuerdo a lo siguiente:
    - a) Informes solicitados por la Municipalidad Distrital de Livitaca en un plazo de cinco (05) días de haber recepcionado el requerimiento. Si el informe Especial amerita un plazo mayor, por razones justificadas, la Municipalidad Distrital de Livitaca establecerá un nuevo plazo de presentación.
    - b) Informe de oficio sin que se lo pida la Municipalidad Distrital de Livitaca, cuando se trata de asunto que requieran pronunciamiento o resolución de la Municipalidad Distrital de Livitaca promoviendo un Expediente Administrativo; o se trate de hacer de conocer a la Municipalidad Distrital de Livitaca importantes acciones administrativas que haya tomado en el ejercicio de sus atribuciones y que serán cursadas dentro del término de la distancia.
    - c) El SUPERVISOR, presentará el **INFORME DE TÉRMINO DE OBRA** para la Recepción de la Obra.
  - **Liquidación del Contrato de Ejecución de Obra (parte no controvertida):** constará de 03 originales + 01 CD (informe final escaneado) + 01 CD (contenido del informe editable)
    - a) En mérito al numeral 209.14 del Artículo 209. Liquidación del Contrato de Obra, del Reglamento, el Supervisor de Obra presentará a la Entidad sus propios cálculos,

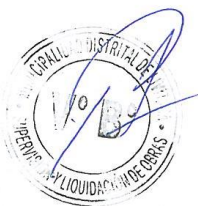

<sup>4</sup> Artículo 209. Liquidación del Contrato de Obra

209.1. El contratista presenta la liquidación debidamente sustentada con la documentación y cálculos detallados, dentro de un plazo de sesenta (60) días o el equivalente a un décimo (1/10) del plazo vigente de ejecución de la obra, el que resulte mayor, contado

c.c.  
Archivo





## MUNICIPALIDAD DISTRITAL DE LIVITACA

OFICINA DE SUPERVISIÓN Y LIQUIDACIÓN DE OBRAS  
"Año del Bicentenario del Perú: 200 años de Independencia"



BICENTENARIO  
PERÚ 2021

excluyendo aquellos que se encuentran sometidos a un medio de solución de controversias, dentro de los 60 días calendarios contados desde la recepción de obra.

**- Dossier de Obra:**

- a) La supervisión entregará a la entidad una copia y relación de documentos generados durante la ejecución de obra, en físico y en digital (escaneos), los mismos que servirán para la liquidación final de obra.
- a) Este dossier de obra será entregado a la entidad, que no es más que copias simples y una relación de todos los documentos técnicos y administrativos generados durante la ejecución de la obra.

**- Liquidación del Contrato de Ejecución de Obra / Liquidación de Cuentas del Contrato de Ejecución de Obra:** constará de 03 originales + 01 CD (informe final escaneado) + 01 CD (contenido editable)

- a) De las facultades que otorga la Ley de Contrataciones del Estado y su Reglamento, la Entidad podrá ordenar al Supervisor de Obra la elaboración de la Liquidación del Contrato de Ejecución de Obra, en el caso que el Contratista no lo haya presentado dentro del plazo establecido, ello en mérito al numeral 209.35 del Artículo 209. Liquidación del Contrato de Obra, del Reglamento, para lo cual el Supervisor de Obra presentará una estructura de costo en base a su propuesta económica presentado en el proceso de selección para la Supervisión de Obra, cuyo monto será descontado en la Liquidación del Contrato de Ejecución de Obra.
- b) En caso de resolución de Contrato de Ejecución de Obra, para la Liquidación de Cuentas, se seguirá el procedimiento señalado en el inciso a).
- Verificar y aprobar los trazos, niveles topográficos y levantamientos en general que sean necesarios para la construcción de la obra, consignando estos hechos en el Cuaderno de Obra respectivo, a su vez deberá anexar en sus informes los **DOCUMENTOS DE LIBERACIÓN DE FRENTES (verificación y conformidad, así como la autorización)**, DEBIDAMENTE FIRMADOS POR LOS ESPECIALISTAS TANTO DEL CONTRATISTA Y LA SUPERVISIÓN.
- Elaborar los metrados y efectuar la valorización de avance de obra conjuntamente con el Residente de la Obra de conformidad con la el Texto Único de la Ley N° 30225 Ley de Contrataciones del Estado y su Reglamento.
- Exigir al Contratista el estricto cumplimiento de los PROGRAMA DE EJECUCIÓN DE OBRA.
- Informar mensualmente sobre los aspectos técnicos y contractuales de la Obra, siendo estos, requisitos indispensables para el pago del servicio de Supervisión. Este informe deberá ser presentado en 02 originales más 02 CD (01 informe escaneado + 01 archivos editables), dentro de los 05 días contados a partir del primer día hábil del mes siguiente de cada mes. Igualmente, se presentarán informes adicionales en todas las oportunidades y plazos que sean requeridos por la Entidad, a través del Órgano competente.
- Revisar e informar sobre los adelantos específicos para adquisición de materiales, ejecutando los cálculos y verificaciones reglamentarias para establecer los topes y procedencia o no del pedido del Contratista.
- Revisar, analizar, fundamentar y opinar con relación a los Presupuestos Adicionales que el Contratista pueda presentar por concepto de ejecución de obras adicionales, presentando el informe técnico que sustente su posición respecto a la necesidad, estableciendo claramente, su causal:
  - i) Deficiencias del expediente técnico
  - ii) Situaciones imprevisibles posteriores al perfeccionamiento del contrato
  - iii) Por causas no previsibles en el expediente técnico de obra y que no son responsabilidad del contratista



desde el día siguiente de la recepción de la obra o de que la última controversia haya sido resuelta y consentida.

Dentro de los sesenta (60) días o el equivalente a un décimo (1/10) del plazo vigente de ejecución de la obra, el que resulte mayor, contado desde el día siguiente de la recepción de la obra, el supervisor o inspector presenta a la Entidad sus propios cálculos, excluyendo aquellos que se encuentran sometidos a un medio de solución de controversias.

**5 Artículo 209. Liquidación del Contrato de Obra**

209.3. En caso el contratista no presente la liquidación en el plazo previsto, la Entidad ordena al supervisor o inspector la elaboración de la liquidación debidamente sustentada en el plazo previsto en el numeral 209.1, siendo los gastos a cargo del contratista. La Entidad notifica la liquidación al contratista para que éste se pronuncie dentro de los quince (15) días siguientes.

c.c.  
Archivo



## MUNICIPALIDAD DISTRITAL DE LIVITACA

OFICINA DE SUPERVISION Y LIQUIDACION DE OBRAS  
"Año del Bicentenario del Perú: 200 años de Independencia"



- Coordinar con otras Entidades, las acciones necesarias para solicitar las autorizaciones correspondientes para la ejecución de la obra y otros trámites pertinentes de ser el caso, PROPONIENDO LOS PROYECTOS DE CARTAS U OFICIOS REQUERIDOS PARA CUMPLIR TAL COMETIDO.
- Emitir el **CERTIFICADO DE CONFORMIDAD TÉCNICA** y participar, con su personal clave, en el Proceso de Recepción de Obras como Asesor Técnico del Comité de Recepción de Obra.
- La Supervisión debe consignar una dirección de correo electrónico, donde se le notificará las coordinaciones y actos relativos a la ejecución contractual de la obra. Cabe precisar, que las comunicaciones no necesitarán acuse de recibido.
- Si la Supervisión tuviera domicilio legal fuera de la Región de Cusco, este deberá consignar uno con fines de notificación en la Ciudad de Cusco.
- Los servicios anteriormente indicados se enumeran en forma nominativa, mas no limitativa, pues la supervisión está obligada a realizar todo aquello que fuese necesario para la correcta y oportuna culminación de la obra.

### iii. Descripción del servicio de supervisión de la obra

Los Servicios de Supervisión requeridos cubren el desarrollo de las siguientes actividades:

- **Control Administrativo:** comprende las actividades dirigidas para que el Contratista cumpla las disposiciones legales y contractuales sobre personal, seguridad y salud, y otros asuntos administrativos relacionados a la ejecución de la obra sujeta a supervisión.
- **Control de Calidad de Obra:** comprende las actividades dirigidas para que el Contratista, ejecute las partidas de trabajo de las obras sujetas a supervisión de acuerdo con los planos y especificaciones técnicas aprobadas, empleando los materiales y equipos de la mejor calidad posible y los procedimientos constructivos más adecuados.
- **Control del Plazo de Ejecución de Obra:** comprende las actividades dirigidas para que el Contratista ejecute las obras sujetas a supervisión dentro de los plazos fijados en el Programa de Ejecución de Obras aprobado.
- **Control del Costo de Ejecución de Obra:** comprende las actividades dirigidas a verificar que los pagos efectuados al Contratista por concepto de ejecución de las partidas de construcción en las obras y eventos compensables en las obras sujetas a supervisión se ajusten a las disposiciones del Contrato de Ejecución de Obra.
- **Administración de Riesgos:** comprende las administraciones de los riesgos consignados en el Expediente Técnico, en función a las responsabilidades que el Reglamento de la Ley de Contrataciones consigna.

Los Servicios de Supervisión y Control de la Obra a ser realizadas por la Supervisión, se refiere fundamentalmente al cumplimiento de las siguientes actividades contractuales, que se detallan en forma nominativa, más no limitativa.

### iv. Control Administrativo

Las tareas que la Supervisión deberá realizar dentro de esta acción comprenden:

- a) Emitir las instrucciones que resulten necesarias para hacer que el Contratista emplee el Personal Clave consignado en la Lista de Personal Clave o remueva, por razones justificadas a dicho personal de acuerdo a las disposiciones del Contrato de Ejecución de Obra, registrando los eventos en el Cuaderno de Obra.
- b) Evaluar y remitir a la Entidad para que apruebe o deniegue, según sea el caso, la solicitud de reemplazo del Personal Clave formuladas por el Contratista, de acuerdo a las razones expuestas.
- c) Emitir las instrucciones que resulten necesarias para hacer que el CONTRATISTA adquiera las pólizas de seguro especificadas en el Contrato de Ejecución de Obra.
- d) Emitir las instrucciones que resulten necesarias para hacer que el CONTRATISTA mantenga permanentemente actualizadas las Garantías que correspondan al Contrato de Ejecución de Obra y recomendar al Contratado, conforme sea necesario, la liberación parcial o total o la ejecución de dichas garantías.
- e) Evaluar, si fuere pertinente, los Subcontratos de ejecución de obra propuestos por el Contratista, su evaluación debe ser cuando se trate de prestaciones no esenciales del contrato vinculadas a los aspectos que determinaron la selección del contratista.



C.C.  
Archivo





## MUNICIPALIDAD DISTRITAL DE LIVITACA

OFICINA DE SUPERVISIÓN Y LIQUIDACIÓN DE OBRAS  
"Año del Bicentenario del Perú: 200 años de Independencia"



15

- f) Inspeccionar los lugares de trabajo y las casetas, talleres, depósitos de materiales y combustibles, talleres y depósitos de equipo mecánico y demás instalaciones del Contratista y emitir las instrucciones que resulten necesarias para hacer que el Contratista elimine los riesgos de lesiones personales o muerte y de pérdidas o daños a la propiedad de terceros, a las obras, planta, materiales, equipos y al medio ambiente.
- g) Inspeccionar los sitios de explotación de canteras y desecho de escombros y emitir las instrucciones que resulten necesarias para hacer que el Contratista cumpla las disposiciones administrativas sobre el uso de tales sitios y elimine o minimice los riesgos de daños a la propiedad de terceros y al medio ambiente.
- h) Mantener en las oficinas locales de Supervisión archivos actualizados de los planos y Especificaciones Técnicas y del Programa de Ejecución de Obra, y sus correspondientes modificaciones, de las valorizaciones mensuales aprobadas, de los controles topográficos y pruebas de calidad de obra realizados, así como de la correspondencia cursada con el Contratante y Contratista y, en general toda información relacionada con la marcha de las obras.
- i) El Supervisor, en un plazo no mayor de cinco (5) días posteriores a la anotación señalada, corrobora el fiel cumplimiento de lo establecido en los planos, especificaciones técnicas y calidad, de encontrarlo conforme anota en el cuaderno de obra y emite el certificado de conformidad técnica, que detalla las metas del proyecto y precisa que la obra cumple lo establecido en el expediente técnico de obra y las modificaciones aprobadas por la Entidad, remitiéndolo a esta dentro de dicho plazo. De no constatar la culminación de la obra anota en el cuaderno de obra dicha circunstancia y comunica a la Entidad, en el mismo plazo.
- j) Actuar como asesor técnico del Comité de Recepción, durante la Recepción de la Obra.
- k) Revisar y dar conformidad a la Memoria Descriptiva Valorizada y a los Planos Post Construcción de las obras ejecutadas, presentados por el Contratista.
- l) Informar mensualmente al Contratante de todas las actividades realizadas en materia de control administrativo.

### v. Control de Calidad de obra

Las tareas que la Supervisión deberá realizar dentro de esta acción comprenden:

- a) Revisar los planos aprobados y proponer con anticipación al Contratante las modificaciones de diseño que considere pertinentes para optimizar el funcionamiento de las obras.
- b) Revisar las especificaciones técnicas aprobadas y proponer con anticipación al Contratante las modificaciones que considere pertinentes para mejorar la calidad y seguridad de las obras.
- c) Determinar los ajustes y complementaciones necesarias en los planos aprobados para asegurar que el alineamiento y niveles de las obras correspondan a las reales condiciones del terreno al momento de la ejecución, e instruir al Contratista para la implementación de dichos ajustes.
- d) Determinar los ajustes y complementaciones necesarias en las especificaciones técnicas aprobadas para asegurar que los materiales, equipos y procedimientos constructivos empleados en las partidas de trabajo se adecuen a las reales condiciones del terreno al momento de la ejecución, debiéndose instruir al Contratista para la implementación de dichos ajustes.
- e) Revisar y verificar en el campo los aspectos críticos de diseño del proyecto, realizar las acciones necesarias que permitan el adecuado desarrollo de la ejecución de la obra y participar en la entrega del terreno, así como cursar la documentación necesaria al contratista para el inicio de obras.
- f) Revisar y constatar el replanteo de la obra y efectuar los controles topográficos necesarios para asegurar que el alineamiento y niveles de las obras correspondan a los planos aprobados e Instruir al Contratista sobre la corrección de las eventuales desviaciones que pudieren ser detectadas.
- g) Verificar el instrumental topográfico que el Contratista emplea en la obra y emitir las instrucciones que sean necesarias para asegurar el óptimo funcionamiento de dicho instrumental.
- h) Verificar la calidad de los materiales, agua, elementos prefabricados y acabados, evaluar las condiciones de terreno, comprobar los diseños de mezcla y, en general, efectuar todas las comprobaciones necesarias para asegurar el cumplimiento de las especificaciones técnicas aprobadas por el Contratante y normas técnicas aplicables, con los ajustes y



c.c.  
Archivo



## MUNICIPALIDAD DISTRITAL DE LIVITACA

OFICINA DE SUPERVISION Y LIQUIDACION DE OBRAS  
"Año del Bicentenario del Perú: 200 años de Independencia"



- complementaciones definidas por la Supervisión; e instruir al Contratista sobre la corrección de las eventuales desviaciones que pudieren ser detectadas.
- i) Ejecutar el control, la fiscalización y supervisión de las obras, verificando constante y oportunamente que los trabajos se ejecuten estrictamente de acuerdo a los planos, especificaciones técnicas generales y específicas, y en general con toda la documentación que conforman el Expediente Técnico.
  - j) **Brindar asesoramiento técnico, cuando las condiciones de la obra lo requieran, contribuyendo eficazmente en la mejor ejecución de la misma. Es obligación de la Supervisión solucionar los problemas, dentro de sus alcances, que pudieran presentarse (diseño, planos, especificaciones, etc.).**
  - k) Verificar la ejecución de los análisis y las pruebas de calidad establecidas en las especificaciones técnicas aprobadas, normas técnicas aplicables y otras pruebas que la Supervisión considere necesarias y aprobará los ensayos y resultados, asimismo instruirá al Contratista sobre la corrección de los eventuales defectos de construcción que pudieren ser detectados en las obras.
  - l) Verificar que el Contratista mantenga adecuada y permanentemente actualizado el Cuaderno de Obra y velar para que éste sea utilizado exclusivamente por personal autorizado. Anotar en el citado cuaderno la autorización para la ejecución de partidas, así como las observaciones y aprobaciones de los materiales, adquiridos por el Contratista, los requerimientos de ensayos de calidad de los materiales, las consultas y absoluciones que se produzcan en las obras, y todas las demás ocurrencias relacionadas con la ejecución de las obras.
  - m) Solicitar al Contratista el retiro de cualquier sub-contratista o trabajador, por incapacidad, incorrecciones, desórdenes o cualquier otra falta que tenga relación directa con la buena ejecución de las obras.
  - n) Revisar y evaluar el almacenamiento adecuado de todos los materiales y elementos a utilizar en la construcción, especialmente el cemento, y ordenar el retiro de materiales que hayan sido rechazados por la mala calidad o incumplimiento de las Especificaciones Técnicas.
  - o) Controlar que el Contratista cumpla con las normas de seguridad e higiene industrial durante la construcción en el ámbito de la obra, así como la implementación de medidas de prevención y control frente a la propagación del COVID-19, dispuestas por los sectores competentes.
  - p) Pronunciarse sobre la idoneidad del profesional que el Contratista nombre como Residente de Obra, sugiriendo al Contratante una evaluación exhaustiva en caso de creerlo necesario.
  - q) El Supervisor, estará encargado de velar directa y permanentemente, por la correcta ejecución de las obras y el cumplimiento del Contrato; siendo responsable por las omisiones, errores, deficiencias y/o trasgresiones legales y técnicas en que incurra como producto de una mala interpretación de los documentos que conforman el Expediente Técnico, así como de la ejecución de inadecuados procesos constructivos; siendo de su cargo los mayores costos que pudieran generarse si se diera un perjuicio económico para el Contratante o terceros, en el periodo de ejecución de Obra, incluido los Presupuestos Adicionales en la ejecución de la Obra, que se originen por las razones antes indicadas.
  - r) Verificar que el Contratista entregue los planos finales actualizados especificados en el Contrato de Ejecución de Obra.
  - s) Informar mensualmente al Contratante de todas las actividades realizadas en materia de control de la calidad de obra.

### vi. Control del Plazo de Ejecución de Obra

Las tareas que la Supervisión deberá realizar dentro de esta acción comprenden:

- a) Establecer un sistema de seguimiento del proceso de ejecución de obras y del comportamiento de los factores que lo influyen para que permita conocer anticipadamente la existencia de eventuales factores de retraso y disponer las medidas que deberá adoptar el Contratista para eliminar dichos factores o mitigar sus efectos.
- b) Evaluar y aprobar el Cronograma de Ejecución de Obras formulado por el Contratista, verificando que contenga los métodos generales de trabajo, los procedimientos constructivos, la secuencia y el calendario de ejecución de todas las actividades relativas a las obras. De conformidad con el numeral 176.4 del Artículo 176, del Reglamento, el supervisor deberá revisar diligentemente los Programa de ejecución de obra, calendario de

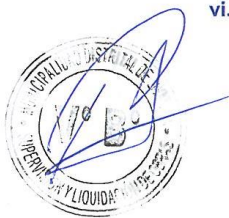

c.c.  
Archivo





## MUNICIPALIDAD DISTRITAL DE LIVITACA

OFICINA DE SUPERVISIÓN Y LIQUIDACIÓN DE OBRAS  
"Año del Bicentenario del Perú: 200 años de Independencia"



17

- adquisición de materiales o insumos y calendario de utilización de equipo.
- c) Exigir al Contratista la presentación y cumplimiento del Cronograma de Ejecución de Obra, adecuados a la fecha de inicio de la misma, como requisito para el trámite de la primera valorización de obra.
  - d) Evaluar y remitir con la opinión correspondiente a la Entidad para que apruebe o deniegue la actualización del Cronograma de Ejecución de Obras que formule el Contratista y la correspondiente prórroga en la fecha de terminación de la obra, que resulten necesarias para incluir los efectos del adicional de obra aprobado por la Entidad.
  - e) Solicitar al Contratista, cuando el Contratante así lo requiera, propuestas para conseguir la aceleración del Cronograma de Ejecución de Obra, evaluar dichas propuestas y someterlas a consideración del Contratante para su aprobación.
  - f) Celebrar, por lo menos una vez cada quince días, reuniones de coordinación administrativa con el Contratista con el objeto de revisar el Programa de Ejecución de Obras y resolver los asuntos pendientes, llevar un registro de tales reuniones y suministrar copia del mismo al Contratista y a la Entidad.
  - g) Informar mensualmente a la Entidad todas las actividades realizadas en materia de control del plazo de ejecución de obra.

### vii. Control del Costo de Ejecución de Obra

Las tareas que la Supervisión deberá realizar dentro de esta acción comprenden:

- a) Verificar que las garantías bancarias por los anticipos en efectivo y para adquisición de materiales presentadas por el Contratista se ajusten a las disposiciones del Contrato de Ejecución de Obra.
- b) Controlar permanentemente al Contratista, solicitándole los comprobantes de pago que acredite que utiliza los anticipos para pagar equipos, planta, materiales y gastos de movilización que se requieran específicamente para la ejecución del Contrato de Ejecución de Obra, reflejándose ello en las valorizaciones y en los ajustes de los montos de las Cartas Fianzas.
- c) Verificar que el adelanto en efectivo otorgado al Contratista sea amortizado en las valorizaciones correspondientes y dentro del Plazo vigente de ejecución de la Obra.
- d) Remitir el Informe Mensual y la Valorizaciones del periodo correspondiente, elaborados conjuntamente con el Contratista en un plazo máximo de cinco (5) días, contados a partir del primer día hábil del mes siguiente al de la valorización respectiva.
- e) Se presentará además la justificación en hojas de metrados y gráficos explicativos, cuyo diseño y características serán definidos por la Supervisión. Cualquier desfase en la fecha de presentación de la valorización, conllevará a la aplicación de la penalidad correspondiente.
- f) Evaluar el costo de adicionales de obra necesarias cotizadas por el Contratista y determinar los precios unitarios y las cantidades de obra correspondientes de acuerdo a las disposiciones del Contrato de Ejecución de Obra, determinando el monto en que deberá incrementarse el precio del Contrato de Ejecución de Obra por concepto de los adicionales reconocidos conforme a las disposiciones del referido Contrato.
- g) Ajustar el precio del Contrato de Ejecución de Obra cuando los impuestos, derechos y otros gravámenes cambien durante el periodo de ejecución de obra.
- h) Informar sobre la incursión en penalidades que deberán aplicársele al Contratista.
- i) Informar mensualmente a la Municipalidad Distrital de Livitaca de todas las actividades realizadas en materia de control del costo de ejecución de obra.
- j) **CUALQUIER PERJUICIO ECONÓMICO CAUSADO POR LAS OMISIONES Y/O DEFICIENCIAS EN TODO TRÁMITE DE PAGO PARA LA EJECUCIÓN DE LA OBRA, IMPUTABLE LA SUPERVISIÓN SERÁ DE SU CARGO. ASIMISMO, SERÁN DE CARGO DEL SUPERVISOR LOS MAYORES COSTOS DERIVADOS DEL INCUMPLIMIENTO DE LOS PLAZOS ESTIPULADOS EN EL PRESENTE CONTRATO, Y DEMÁS DISPOSICIONES LEGALES VIGENTES.**



C.C.  
Archivo



## MUNICIPALIDAD DISTRITAL DE LIVITACA

OFICINA DE SUPERVISIÓN Y LIQUIDACIÓN DE OBRAS  
"Año del Bicentenario del Perú: 200 años de Independencia"



18

### viii. RESPONSABILIDAD DE LA SUPERVISIÓN

La Supervisión es responsable de:

- Comunicar a la Entidad el desarrollo y cumplimiento del Plan de seguridad y Salud en el Trabajo en toda su extensión por parte del Contratista, así como la implementación de medidas de prevención y control frente a la propagación del COVID-19, dispuestas por los sectores competentes. El incumplimiento de la elaboración del referido plan y la falta de comunicación oportuna acarrea responsabilidad solidaria con el contratista.
- Aprobar los **METRADOS REALMENTE EJECUTADOS**, en el desarrollo de la obra, habiendo verificado in situ los trabajos realizados por el Contratista, verificando que se cumplan con la calidad requerida.
- Garantizar la calidad de los servicios que preste y la idoneidad del personal a su cargo.
- Entregar las valorizaciones en los plazos y condiciones fijadas en el Contrato y la Reglamentación vigente.
- Controlar el cumplimiento de los programas de avance de obra y exigir al Contratista de la Obra que adopte las medidas necesarias para lograr su cumplimiento.
- Ejercer un control permanente sobre la vigencia de las Cartas Fianzas del Contratista de la Obra.
- **El Supervisor de Obra, informará de manera oportuna las incompatibilidades y/o ambigüedades, en los documentos que conforman el Expediente Técnico, proponiendo una alternativa de solución,** a fin de que la Municipalidad anticipe la absolución de las consultas que pudiera realizar el Contratista.
- **Demostrar objetivamente las modificaciones introducidas en los planos y/o especificaciones técnicas, señalando las razones de tales modificaciones, la cual deberá ser anexado a los Informes Mensuales.**
- Elaborar en coordinación con el Contratista, los metrados post construcción, considerando los metrados realmente ejecutados, consignándose los resultados en un cuadro explicativo, los presupuestos adicionales de obras, reducciones. **LOS METRADOS POST CONSTRUCCIÓN Y PLANOS DE POST CONSTRUCCIÓN DEBEN FORMAR PARTE DE ACTA DE RECEPCIÓN DE OBRA.**
- Elaborar en coordinación con el Contratista, el sustento técnico, en forma detallada, de las modificaciones, ampliaciones o reducciones que se presente en el transcurso de la obra, adjuntando los cuadros comparativos requeridos por la Oficina de Supervisión y Liquidación de Obras; a fin de hacer traslado al órgano competente en cumplimiento a lo dispuesto por la directiva General del Sistema Nacional de Inversión Pública.
- **Asimismo el Proveedor de la Consultoría de Supervisión y su equipo está obligado, en caso de ser requerido, a absolver cualquier aclaración o corrección, por lo que no podrá negar su asistencia, de lo contrario se comunicará su negativa al Tribunal de Contrataciones del Estado y/o a la Contraloría General de la República, a efectos legales, en razón a que el servicio prestado tiene (07) siete años de responsabilidad ante el Estado en concordancia con el Artículo 40 y 50 de la Ley Contrataciones del Estado.**

### ix. PRESENTACIÓN DE INFORMES MENSUALES PARA LA SUPERVISIÓN DE LA OBRA

La Supervisión presentará Informes Mensuales, los cuales deberán entregarse como máximo hasta el quinto día del mes, contados a partir del primer día hábil del mes siguiente, debiendo Contener como mínimo los siguientes ítems:

- Generalidades.
- Datos Generales de la obra.
- Datos Generales de la supervisión.
- Porcentaje de avance.
- Desarrollo de la obra. (procesos constructivos y labores de la supervisión, cuaderno de Obra, pruebas, valorización de obra del Contratista, controles y análisis).
- Informes del personal clave.
- Informe de Control de Calidad
- Control económico de la obra.
- Control de cartas fianzas, contribuciones y aportes.
- Relación del personal del contratista.
- Relación de equipos utilizados en obra.
- Aspectos relevantes durante el desarrollo de la obra.



c.c.  
Archivo





## MUNICIPALIDAD DISTRITAL DE LIVITACA

OFICINA DE SUPERVISIÓN Y LIQUIDACIÓN DE OBRAS  
"Año del Bicentenario del Perú: 200 años de Independencia"



19

- Recursos Aportados por el Consultor
- **CONSTANCIAS POR LOS REGISTROS DE LA INFORMACIÓN EFECTUADOS EN EL SISTEMA DE SEGUIMIENTO DE PROYECTOS SSP DEL MVCS.**
- Conclusiones y recomendaciones.
- Anexos
  - Cartas recibidas.
  - Cartas cursadas.
  - Formato de Informe de resultado de ensayos de laboratorio con indicación de la conformidad del supervisor que demuestren que los materiales utilizados son los adecuados de acuerdo a las especificaciones técnicas.
  - Copia desglosable del cuaderno de obra.
  - Panel Fotográfico fechado.
- Un CD con toda la información y video de obra.
- Fotografías y Videos del avance de Obra, en físico y digital.
- Información resumida para INFOBRAS y FORMATO 12B.

### x. PRESENTACIÓN DEL INFORME PARA RECEPCIÓN DE OBRA

En cumplimiento del Artículo 208 del Reglamento de la Ley de Contrataciones del Estado, correspondiente a la Recepción de Obra y plazos indica que: la Supervisión emitirá el certificado de conformidad técnica, adjuntando la siguiente documentación:

- Tres (03) juegos de los planos post construcción de la obra (y el CD respectivo), debidamente suscritos por el Supervisor y el Residente de Obra.
- Dossier de calidad de los materiales y obra (pruebas, controles, análisis, protocolos, demás documentos que se requiera para el caso.)
- Resumen ejecutivo de las anotaciones en el cuaderno de obra, en el cual la Supervisión absolvió consultas y/o autorizó modificaciones.
- Resumen ejecutivo de las anotaciones en el cuaderno de obra, en el cual la Supervisión autorizó mayores metrados.
- Anotaciones del cuaderno de obra, donde el Residente de Obra indica la culminación de obra y el Supervisor su conformidad.

### xi. PRESENTACIÓN DE INFORME FINAL DE LA CONSULTORIA

La Supervisión está obligada a presentar un Informe Final de la Consultoría de Supervisión de Obra, el cual se deberá entregar posteriormente a la ejecución de la Obra, debiendo contener:

#### A.- ASPECTOS TÉCNICOS DE LA OBRA

- Memoria Descriptiva por especialidad
- **MEMORIA DESCRIPTIVA VALORIZADA**
- Diseños y Modificaciones
- Metrados Finales
- Certificados de Ensayos y Pruebas de Laboratorio realizados por el Supervisor
- Certificados de Ensayos y Pruebas de Laboratorio realizados por el Contratista.
- Fotografías del proceso de construcción de la Obra y en archivo digital, por cada mes de ejecución y especialidad.
- Cuaderno de Obra
- Informe del Personal Clave
- **INFORME DE FUNCIONAMIENTO U OPERACIÓN**
- **PLANOS POST CONSTRUCCIÓN**
- Otros necesarios.

#### B.- ASPECTOS ECONÓMICOS DE LA OBRA

- Valorizaciones del Contrato Principal, Reajustes, etc.,
- Valorizaciones de Adicionales de Obra, Gastos Generales y otros
- Control de Cartas Fianzas
- Ampliaciones de Plazo
- Penalidades
- Liquidación del Contrato de Obra (saldos sustentados a favor o en contra del Contratista) elaborado por la Supervisión.
- Liquidación del Contrato de supervisión
- Otros necesarios



c.c.  
Archivo



**MUNICIPALIDAD DISTRITAL DE LIVITACA**

OFICINA DE SUPERVISIÓN Y LIQUIDACIÓN DE OBRAS  
"Año del Bicentenario del Perú: 200 años de Independencia"



**C.- ASPECTOS ADMINISTRATIVOS DE LA OBRA**

- Copia del contrato.
- Resolución de aprobación de adicionales, y/o deductivos cuando corresponda.
- Resolución de aprobación de ampliaciones de Plazo, cuando corresponda.
- Acta de recepción de obra
- Otros necesarios

El Informe Final deberá ser presentado debidamente foliado, sellado y firmado en Formato A-4 en original 02 juegos. El cual será entregado dentro de los 30 días calendarios contados a partir de la fecha de Recepción de la Obra.

La Supervisión presentará a la Entidad la liquidación del contrato de consultoría dentro del plazo que las normas vigentes consideran.

**xii. OBLIGACIONES ANTE EL MINISTERIO DE VIVIENDA, CONSTRUCCIÓN Y SANEAMIENTO, EN REPRESENTACIÓN DE LA MUNICIPALIDAD DISTRITAL DE LIVITACA**

El Supervisor de Obra, tiene la obligación de registrar mensualmente en el Sistema de Seguimiento de Proyectos-SSP del Ministerio de Vivienda, Construcción y Saneamiento, en el plazo que se comunicara al Supervisor, cuyo manual o instructivo, "usuario" y "contraseña" serán proporcionados por el Ministerio, la siguiente información:

- a) Registro de levantamiento digital de información y tecnologías de posicionamiento espacial, que incluye la georreferenciación del proyecto con sus respectivas coordenadas.
- b) El acta de inicio de obra y primer asiento del cuaderno de obra.
- c) Los informes mensuales del supervisor, que incluya el informe de capacitación de la implementación de las actividades de gestión social, plan de calidad, salud y seguridad ocupacional, y medio ambiente.
- d) Las valorizaciones mensuales aprobadas y/o tramitadas a la Unidad Ejecutora adjuntando las fotografías de las partidas ejecutadas.
- e) La curva S. programado versus lo ejecutado (avance físico financiero).
- f) Copias de las cartas fianzas (fiel cumplimiento, adelanto directo y adelanto de materiales)
- g) Copias de las resoluciones de ampliación de plazo, acta de suspensión y reinicio de obra.
- h) Copias de las resoluciones de aprobación de adicional-deductivo de obra, adjunto al informe del supervisor de opinión favorable.
- i) Cronograma de avance de obra actualizado a la fecha de inicio.
- j) Cronograma reprogramado de obra. De corresponder.
- k) Personal clave de la supervisión.
- l) Personal clave del contratista.
- m) Informe comunicando el termino de obra a la entidad, adjuntando la copia del asiento del cuaderno de obra en donde se indique el termino de obra.
- n) Copia de la resolución de conformidad del comité de recepción de obra.
- o) Copia del Acta de pliego de observaciones y/o acta de recepción de obra.
- p) Copia de la resolución de liquidación del contrato de ejecución de obra.
- q) Copia de la resolución de liquidación del contrato de la supervisión de obra.
- r) Otros documentos vinculados a la ejecución de la obra (resolución de aprobación del PMA, resolución de aprobación del Informe Final del PMA, autorización de la ANA para la ejecución de obra de aprovechamiento hídrico, autorización de vertimientos de aguas residuales tratadas a un cuerpo receptor, autorización sanitaria del sistema de tratamiento de agua para consumo-PTAP, autorización sanitaria del sistema de tratamiento de disposición final de las aguas residuales domesticas con infiltración en el terreno-DIGESA).

De producirse un evento relevante sobre la ejecución contractual deberá registrar con la inmediatez posible en el Sistema de Seguimiento de Proyectos- SSP del MVCS.

c.c.  
Archivo





## MUNICIPALIDAD DISTRITAL DE LIVITACA

OFICINA DE SUPERVISIÓN Y LIQUIDACIÓN DE OBRAS  
"Año del Bicentenario del Perú: 200 años de Independencia"



BICENTENARIO  
PERÚ 2021

### xiii. ACTIVIDADES COMO CONSECUENCIA DE LA RESOLUCIÓN DEL CONTRATO DE EJECUCIÓN DE OBRA

En cumplimiento del numeral 207.16 del Artículo 207 el Supervisor de Obra deberá sustentar de ser el caso no sea posible la paralización inmediata.

El supervisor y su equipo de profesionales deberán participar durante el desarrollo de la Constatación Física de la obra, debiendo proporcionar las planillas de las **PARTIDAS CON METRADOS REALMENTE EJECUTADAS, así como el listado de materiales, insumos, equipamiento o mobiliario que autorizo y/o cuenta con su conformidad**, concordancia con el numeral 207.27 del artículo 207 del Reglamento.

El supervisor presentará un Informe del Estado Situacional de la Obra, dentro de los diez (10) días calendarios después de la resolución del contrato, en el que incluirá el resultado estadístico del control de calidad de la Obra ejecutada, así mismo, deberá presentar toda la documentación necesaria para la Liquidación de Cuentas.

**Informe del Estado Situacional de la Obra por Resolución de Contrato de Ejecución:**

- El SUPERVISOR presentará el informe de resolución del contrato de ejecución de obra en el cual se evaluará las razones por las que la obra fue resuelta.
- El SUPERVISOR presentará toda la documentación generada hasta el día de la resolución del contrato de ejecución de obra, certificados de calidad de materiales y ensayos.
- El SUPERVISOR a la resolución de Contrato del Contrato de Ejecución de Obra deberá proporcionar los **METRADOS REALMENTE EJECUTADOS SEGÚN EL SISTEMA DE CONTRATACIÓN DEL CONTRATO DE EJECUCIÓN DE OBRA, hasta la fecha de la paralización.**
- El Informe de Resolución de Contrato incluirá un Resumen de Fotos (Impreso y en CD o DVD), un resumen de videos editados y narrados en los cuales se muestre sistematizada el proceso constructivo y secuencial de las partidas más significativas e importantes de la obra y vistas panorámicas del desarrollo, secuencial de la obra, desde el inicio hasta la resolución de contrato incluyendo el acto de constatación física de la obra.
- En la resolución del contrato al contratista ejecutor, se deberá considerar a la Supervisión de obra, **30 días calendarios para el proceso de Constatación Física e Inventario y la presentación de documentos para la liquidación de cuentas del referido contrato**, precisando que dicho monto debe ser con cargo al contratista ejecutor de la obra, el cual se le descontará en las valorizaciones pendientes o en la liquidación de contrato, ello en mérito al numeral 207.78 del Artículo 207. Resolución de Contrato de Obras, del Reglamento.
- Finalizada la Constatación Física e Inventario el SUPERVISOR en plazo de 30 días calendarios presentará un INFORME ESPECIAL DEL SALDO DE OBRA, para determinar las acciones que correspondan para la contratación de un nuevo CONTRATISTA, en el cual deberá incluir la subsanación de partidas de obra mal ejecutadas, de partidas de obra faltantes y de deficiencias del expediente técnico original, adecuación de contenidos técnicos conforme a las normas vigentes y, en general, partidas de obra que se requieran para la continuidad, culminación y/o puesta en funcionamiento de la obra.**

El supervisor asesora a la Comisión para la constatación física e inventario en caso se resuelva el Contrato de Ejecución de Obra. El equipo completo de Profesionales de la Supervisión, participará con carácter obligatorio en calidad de asesores durante el acto de Resolución de Contrato.



#### Artículo 207. Resolución del Contrato de Obras

207.1. La resolución del contrato de obra determina la inmediata paralización de la misma, salvo los casos en que, estrictamente por razones de seguridad o disposiciones reglamentarias de construcción, no sea posible.

207.2. La parte que resuelve indica en su carta de resolución, la fecha y hora para efectuar la constatación física e inventario en el lugar de la obra, con una anticipación no menor de tres (3) días hábiles. En esta fecha, las partes y el supervisor o inspector, según corresponda, se reúnen en presencia de notario o juez de paz, y se levanta un acta donde se detallan los **avances de obra a nivel de metas verificables, así como realizar el inventario de materiales, insumos, equipamientos o mobiliarios respectivos en el almacén de obra**, los cuales son responsabilidad del contratista luego de realizado el inventario. Si alguna de las partes no se presenta, la otra lleva adelante la constatación e inventario y levanta el acta, documento que tiene pleno efecto legal.

#### Artículo 207. Resolución del Contrato de Obras

207.7. Los gastos incurridos en la tramitación de la resolución del contrato, como los notariales, de inventario y otros, son de cargo de la parte que incurrió en la causal de resolución.

c.c.  
Archivo



## MUNICIPALIDAD DISTRITAL DE LIVITACA

OFICINA DE SUPERVISIÓN Y LIQUIDACIÓN DE OBRAS  
"Año del Bicentenario del Perú: 200 años de Independencia"



22

### xiv. INFRAESTRUCTURA

El Consultor, deberá contar con una oficina de enlace en el Distrito de Livitaca, en caso tenga domicilio legal fuera del distrito de Livitaca, durante la ejecución de la obra, a efectos de efectuar las coordinaciones y notificaciones en el marco de la presente consultoría.

El consultor como parte de los documentos para la firma de contrato, deberá indicar la ubicación exacta (dirección) de su oficina en el Distrito de Livitaca.

### xv. GARANTÍA Y RESPONSABILIDAD DEL CONSULTOR

Aplica que la garantía sobre la calidad de los trabajos efectuados por el Supervisor será (07) años desde la fecha de la conformidad de obra otorgada por la Entidad, en mérito al numeral 40.49 del Artículo 40. Responsabilidad del contratista, de T.U.O de la Ley. En especial y sin carácter limitativo, esta garantía involucra la responsabilidad sobre todos los contenidos establecidos en el presente documento.

### xvi. CONFORMIDAD DE LA ÚLTIMA PRESTACIÓN

Se entenderá como última prestación la CONFORMIDAD emitida por la Oficina de Supervisión y Liquidación de Obras, al **INFORME FINAL DE LA CONSULTORIA** presentada por el Supervisor de Obra, de ser el caso se Resuelva el Contrato de Ejecución de Obra el Supervisor elaborará el **INFORME ESPECIAL DE SALDO DE OBRA** por ende se entenderá como última prestación dicha elaboración para lo cual la Oficina de Supervisión y Liquidación de Obras emitirá la conformidad de este.

### xvii. LIQUIDACIÓN DEL CONTRATO DE CONSULTORÍA DE OBRA

Este procedimiento se registrará según el Artículo 170<sup>10</sup>. del Reglamento de la Ley.

#### 3.1.2. Consideraciones específicas

##### d) De la especialidad y categoría del consultor de obra

El consultor de obra debe contar con inscripción vigente en el RNP en la(s) especialidad(es) de **CONSULTORÍA DE OBRAS DE SANEAMIENTO Y AFINES** y en la **CATEGORÍA B** o superior.

##### e) De la habilitación del consultor de obra

Si el objeto de la contratación requiere de la **habilitación del consultor de obra** para llevar a cabo la actividad económica materia de la contratación, esta debe ser incluida obligatoriamente como requisito de calificación en el literal A de este Capítulo.

##### f) Condiciones de los consorcios

De conformidad con el numeral 49.5 del artículo 49 del Reglamento, el área usuaria puede incluir lo siguiente:

- 1) El número máximo de consorciados es de **02**.

<sup>9</sup> Artículo 40.- Responsabilidad del contratista

40.4 En los contratos de consultoría para la supervisión de obra, la Entidad determina el plazo para reclamar su responsabilidad, el cual no puede ser inferior a siete (7) años después de la conformidad de obra otorgada por la Entidad.

<sup>10</sup> Artículo 170. Liquidación del Contrato de Consultoría de Obra

170.1. El contratista presenta a la Entidad la liquidación del contrato de consultoría de obra, dentro de los quince (15) días siguientes de haberse otorgado la conformidad de la última prestación o de haberse consentido la resolución del contrato. La Entidad se pronuncia respecto de dicha liquidación y notifica su pronunciamiento dentro de los treinta (30) días siguientes de recibida; de no hacerlo, se tiene por aprobada la liquidación presentada por el contratista.

170.2. Si la Entidad observa la liquidación presentada por el contratista, este se pronuncia y notifica su pronunciamiento por escrito en el plazo de cinco (5) días de haber recibido la observación; de no hacerlo, se tiene por consentida la liquidación con las observaciones formuladas por la Entidad.

(...)

c.c.  
Archivo







## MUNICIPALIDAD DISTRITAL DE LIVITACA

OFICINA DE SUPERVISIÓN Y LIQUIDACIÓN DE OBRAS  
"Año del Bicentenario del Perú: 200 años de Independencia"



23

- 2) El porcentaje mínimo de participación de cada consorciado es de **30%**.
- 3) El porcentaje mínimo de participación en la ejecución del contrato, para el integrante del consorcio que acredite mayor experiencia, es de **40%**.

### g) Del personal

El personal requerido para el cumplimiento de la consultoría de supervisión durante la ejecución de obra, está en relación a las principales especialidades del proyecto, la misma que se detalla a continuación:

| N° | CARGO  | PROFESIÓN  | CANTIDAD | PARTICIPACION    |
|----|--|--|----------|------------------|
| 1  | Jefe de Supervisión / Supervisor de Obra <sup>11</sup> | Ingeniero Civil o Ingeniero Sanitario  | 1        | 100 % (06 meses) |
| 2  | Especialista en Seguridad en Obra y Salud Ocupacional  | Ingeniero de Higiene y Seguridad Industrial o Ingeniero Industrial o Ingeniero de Seguridad y Salud en el Trabajo o Ingeniero Sanitario o Ingeniero Civil                  | 1        | 100 % (06 meses) |
| 3  | Especialista Ambiental                                 | Ingeniero Ambiental o Ingeniero Ambiental y de Recurso Naturales o Ingeniero de Recursos Naturales o Ingeniero Sanitario o Ingeniero Civil o Ingeniero Mecánica de Fluidos | 1        | 100 % (06 meses) |
| 4  | Especialista en Calidad                                | Ingeniero Sanitario o Ingeniero Civil  | 1        | 100 % (06 meses) |

Todo el personal requerido, según estructura de costos, a excepción del Personal Clave, cuya función no requiere experiencia específica en la especialidad objeto de la convocatoria, bastara que tengan experiencia en consultoría de obras en la actividad objeto de la convocatoria.

En concordancia con Resolución Ministerial N°249-2020-VIVIENDA FICHAS DE HOMOLOGACION DE CALIFICACION DE "PERFILES PROFESIONALES DE PROYECTOS DE SANEAMIENTO PARA EL AMBITO RURAL"

| Personal clave     |                                       |  |
|--------------------|---------------------------------------|--|
| Cargo              | Profesión                             | Experiencia  |
| Supervisor de obra | Ingeniero Civil o Ingeniero Sanitario | <b>Cargo desempeñado:</b> Residente o Supervisor o Inspector o Gerente de Construcción o gerente de proyectos de construcción o jefe de supervisión o la combinación de estos, en la ejecución de obra o inspección de obra o supervisión de obra; en obras de saneamiento u obras similares computada desde la fecha de la colegiatura.<br><b>Tipo de experiencia:</b> Obras de saneamiento u obras similares<br><b>Tiempo de experiencia:</b> 24 meses en el |

<sup>11</sup> Artículo 186. Inspector o Supervisor de Obras

186.3. El supervisor de obra, cuando es personal natural, o el jefe de supervisión, en caso el supervisor sea persona jurídica, no puede prestar servicios en más de una obra a la vez...



**MUNICIPALIDAD DISTRITAL DE LIVITACA**

OFICINA DE SUPERVISION Y LIQUIDACION DE OBRAS  
 "Año del Bicentenario del Perú: 200 años de Independencia"



BICENTENARIO  
 PERÚ 2021

| Personal clave  |  |  |
|---|--|--|
| Cargo   | Profesión  | Experiencia  |
| Especialista en Seguridad en Obra y Salud Ocupacional | Ingeniero de Higiene y Seguridad Industrial o Ingeniero Industrial o Ingeniero de Seguridad y Salud en el Trabajo o Ingeniero Sanitario o Ingeniero Civil                  | cargo desempeñado (computada desde la fecha de la colegiatura)<br><br><b>Cargo desempeñado:</b> Especialista, Ingeniero, Supervisor, Jefe, Responsable, Coordinador o la combinación de estos, en seguridad y salud ocupacional o seguridad e higiene ocupacional o seguridad de obra o seguridad en el trabajo o seguridad y salud ocupacional y medio ambiente o salud ocupacional o implementación de planes de seguridad e higiene ocupacional; en la ejecución y/o inspección y/o supervisión de obras en general.<br><b>Tipo de experiencia:</b> Obras en general<br><b>Tiempo de experiencia:</b> 12 meses en el cargo desempeñado (computada desde la fecha de la colegiatura) |
| Especialista Ambiental                                | Ingeniero Ambiental o Ingeniero Ambiental y de Recurso Naturales o Ingeniero de Recursos Naturales o Ingeniero Sanitario o Ingeniero Civil o Ingeniero Mecánica de Fluidos | <b>Cargo desempeñado:</b> Especialista o Ingeniero o Supervisor o Jefe o Responsable o Residente o la combinación de estos en; Ambiental o mitigación ambiental o ambientalista o monitoreo y mitigación ambiental o impacto ambiental o medio ambiente o protección de medio ambiente; en la ejecución y/o inspección y/o supervisión de obras en general.<br><b>Tipo de experiencia:</b> Obras en general<br><b>Tiempo de experiencia:</b> 12 meses en el cargo desempeñado (computada desde la fecha de la colegiatura)   |
| Especialista en Calidad                               | Ingeniero Sanitario o Ingeniero Civil  | <b>Cargo desempeñado:</b> Especialista, Ingeniero, Supervisor, Jefe, Residente, gerente de construcción, responsable, coordinador o la combinación de estos, en control de calidad o aseguramiento de calidad o programa de calidad o protocolos de calidad, en la ejecución y/o inspección y/o supervisión de obras en general.<br><b>Tipo de experiencia:</b> Obras de saneamiento u obras similares.<br><b>Tiempo de experiencia:</b> 12 meses en el cargo desempeñado (computada desde la fecha de la colegiatura)   |

En concordancia con **Resolución Ministerial N°249-2020-VIVIENDA FICHAS DE HOMOLOGACION DE CALIFICACION DE "PERFILES PROFESIONALES DE PROYECTOS DE SANEAMIENTO PARA EL AMBITO RURAL"**

**DEFINICIÓN DE OBRA DE SANEAMIENTO:** Sistemas de agua potable o Unidades Básicas de Saneamiento (UBS) de arrastre hidráulico o ecológico o compostera o de hoyo seco.

**DEFINICIÓN DE OBRAS SIMILARES:** Las obras de construcción y/o instalación y/o remodelación y/o ampliación y/o mejoramiento y/o reconstrucción y/o rehabilitación y/o reparación y/o renovación y/o reposición y/o cambio y/o reubicación y/u optimización de infraestructura de sistemas y/o servicios de agua potable, como captaciones y/o líneas de



c.c.  
 Archivo





## MUNICIPALIDAD DISTRITAL DE LIVITACA

OFICINA DE SUPERVISIÓN Y LIQUIDACIÓN DE OBRAS  
"Año del Bicentenario del Perú: 200 años de Independencia"



25

conducción y/o reservorios y/o plantas de tratamiento de agua potable y/o líneas de aducción y/o redes de agua y/o acueductos y/o conexiones domiciliarias de agua potable y/o redes secundarias de agua potable; y/o infraestructura de saneamiento de sistemas y/o servicios de alcantarillado y/o desagüe como plantas de tratamiento de aguas residuales y/o conexiones domiciliarias de alcantarillado y/o redes secundarias de alcantarillado y/o redes secundarias de desagüe y/o unidades básicas de saneamiento (UBS) de arrastre hidráulico o ecológico o compostera o de hoyo seco.

### h) Del equipamiento

01 Camioneta doble cabina (Vehículo 4x4), con un antigüedad no mayor a 5 años  
01 Estación total y accesorios, con un antigüedad no mayor a 2 años

### i) De la experiencia del consultor de obra en la especialidad

Debe acreditar un monto facturado acumulado equivalente a **DOS (2) VECES EL VALOR REFERENCIAL DE LA CONTRATACIÓN**, por la contratación de servicios de consultoría de obra iguales o similares al objeto de la convocatoria, durante los diez (10) años anteriores a la fecha de la presentación de ofertas que se computarán desde la fecha de la conformidad o emisión del comprobante de pago, según corresponda.

Se consideran servicios de consultoría de obra similares a los siguientes

En concordancia con **Resolución Ministerial N°249-2020-VIVIENDA FICHAS DE HOMOLOGACION DE CALIFICACION DE "PERFILES PROFESIONALES DE PROYECTOS DE SANEAMIENTO PARA EL AMBITO RURAL"**

**DEFINICIÓN DE OBRAS SIMILARES:** Las obras de construcción y/o instalación y/o remodelación y/o ampliación y/o mejoramiento y/o reconstrucción y/o rehabilitación y/o reparación y/o renovación y/o reposición y/o cambio y/o reubicación y/u optimización de infraestructura de sistemas y/o servicios de agua potable, como captaciones y/o líneas de conducción y/o reservorios y/o plantas de tratamiento de agua potable y/o líneas de aducción y/o redes de agua y/o acueductos y/o conexiones domiciliarias de agua potable y/o redes secundarias de agua potable; y/o infraestructura de saneamiento de sistemas y/o servicios de alcantarillado y/o desagüe como plantas de tratamiento de aguas residuales y/o conexiones domiciliarias de alcantarillado y/o redes secundarias de alcantarillado y/o redes secundarias de desagüe y/o unidades básicas de saneamiento (UBS) de arrastre hidráulico o ecológico o compostera o de hoyo seco.

### j) Penalidad por mora

Si EL CONTRATISTA incurre en retraso injustificado en la ejecución de las prestaciones objeto del contrato, LA ENTIDAD le aplica automáticamente una penalidad por mora por cada día de atraso, de acuerdo a la siguiente fórmula:

$$\text{Penalidad Diaria} = \frac{0.10 \times \text{monto vigente}}{F \times \text{plazo vigente en días}}$$

Donde:

**F = 0.25 para plazos mayores a sesenta (60) días o;**

**F = 0.40 para plazos menores o iguales a sesenta (60) días.**

El retraso se justifica a través de la solicitud de ampliación de plazo debidamente aprobado. Adicionalmente, se considera justificado el retraso y en consecuencia no se aplica penalidad, cuando EL CONTRATISTA acredite, de modo objetivamente sustentado, que el mayor tiempo transcurrido no le resulta imputable. En este último caso la calificación del retraso como justificado por parte de LA ENTIDAD no da lugar al pago de gastos generales ni costos directos de ningún tipo, conforme el numeral 162.5 del artículo 162 del Reglamento



c.c.  
Archivo



**MUNICIPALIDAD DISTRITAL DE LIVITACA**

OFICINA DE SUPERVISIÓN Y LIQUIDACIÓN DE OBRAS  
 "Año del Bicentenario del Perú: 200 años de Independencia"



de la Ley de Contrataciones del Estado.

**k) De las otras penalidades**

| Otras penalidades |   |   |   |
|-------------------|---|---|---|
| N°                | Supuestos de aplicación de penalidad  | Forma de cálculo  | Procedimiento   |
| 1                 | Cuando el personal acreditado permanece menos de sesenta (60) días desde el inicio de su participación en la ejecución del contrato o del íntegro del plazo de ejecución, si este es menor a los sesenta (60) días, de conformidad con las disposiciones establecidas en el numeral 190.2 del artículo 190 del Reglamento.  | UNA (1) UIT por cada día de ausencia del personal en el plazo previsto. | Según informe del Jefe de la Oficina de Supervisión de Obra y Liquidación de Obras. |
| 2                 | En caso el contratista incumpla con su obligación de ejecutar la prestación con el personal acreditado o debidamente sustituido.  | UNA (1) UIT por cada día de ausencia del personal.                      | Según informe del Jefe de la Oficina de Supervisión de Obra y Liquidación de Obras. |
| 3                 | Si como consecuencia de verificar el funcionamiento u operatividad de la infraestructura culminada y las instalaciones y equipos en caso corresponda, el comité de recepción advierte que la obra no se encuentra culminada.  | 5% al monto del contrato de supervisión.                                | Según informe del comité de recepción.  |
| 4                 | Ausencia injustificada de algún(os) profesional(es) clave que conforman a EL SUPERVISOR   | Una (01) UIT, por cada día de ausencia por cada personal. (*)           | Según informe del Jefe de la Oficina de Supervisión de Obra y Liquidación de Obras. |
| 5                 | Por valorizar sin ceñirse a las bases de pago, por ejemplo: por valorizar obras y/o metrados no ejecutados (sobre - valorizaciones), valorizaciones adelantadas u otros actos que ocasionen pagos no encuadrados en las disposiciones vigentes, sin perjuicio de las acciones legales que pudieran corresponder; independientemente de que el Supervisor efectúe las deducciones o descuentos | Cinco (05) UIT, por cada evento. (*)                                    | Según informe del Jefe de la Oficina de Supervisión de Obra y Liquidación de Obras. |



C.C.  
 Archivo



## MUNICIPALIDAD DISTRITAL DE LIVITACA

OFICINA DE SUPERVISIÓN Y LIQUIDACIÓN DE OBRAS  
"Año del Bicentenario del Perú: 200 años de Independencia"



BICENTENARIO  
PERÚ 2021

27

| Otras penalidades |  |  |   |
|-------------------|--|--|---|
| N°                | Supuestos de aplicación de penalidad   | Forma de cálculo   | Procedimiento   |
|                   | correspondientes en las valorizaciones siguientes del contratista.   |  |   |
| 6                 | Por no absolver y regularizar en la valorización, cualquier partida o partidas de una valorización observada por la Entidad, en el plazo otorgado.   | Una (01) UIT, por cada evento. (*)   | Según informe del Jefe de la Oficina de Supervisión de Obra y Liquidación de Obras. |
| 7                 | No remitir en el plazo de aprobación de la valorización de obra, y de ser el caso no remitir la valorización de la parte no controvertida en el plazo de aprobación.   | Una (01) UIT, por cada evento. (*)   | Según informe del Jefe de la Oficina de Supervisión de Obra y Liquidación de Obras. |
| 8                 | No sustentar con la totalidad de los documentos necesarios en sus informes relacionados a modificaciones contractuales que conlleven a emisión de Resolución de Alcaldía o Gerencia Municipal, u otra que amerite respuesta de la Municipalidad Distrital de Livitaca.                                     | Una (01) UIT, por cada evento. (*)   | Según informe del Jefe de la Oficina de Supervisión de Obra y Liquidación de Obras. |
| 9                 | No revisar y aprobar oportunamente los siguientes documentos:<br>-Los indicados en los literales b), c) y d) del numeral 175.1 del Art 175 del Reglamento.<br>-Calendario de Avance Acelerado (CAA); Calendario de Avance de Obra Actualizado (CAOA);<br>-Actualización del Programa de Ejecución de Obra. | Una (01) UIT, por cada día atraso en su presentación y por cada tipo de documento. (*) | Según informe del Jefe de la Oficina de Supervisión de Obra y Liquidación de Obras. |

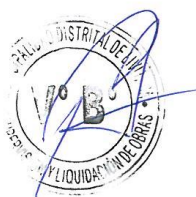

c.c.  
Archivo





MUNICIPALIDAD DISTRITAL DE LIVITACA

OFICINA DE SUPERVISION Y LIQUIDACION DE OBRAS  
"Año del Bicentenario del Perú: 200 años de Independencia"



BICENTENARIO  
PERÚ 2021

| Otras penalidades |   |   |   |
|-------------------|---|---|---|
| N°                | Supuestos de aplicación de penalidad  | Forma de cálculo  | Procedimiento   |
| 10                | Por demora injustificada en la presentación y/o aprobación de alguno de los siguientes documentos:<br>Informe de revisión del Expediente Técnico, Informes mensuales, Informes especiales, Valorizaciones, Expedientes de prestaciones adicionales, Ampliación de plazo, Informe de saldo de obra, Liquidación del Contrato de Ejecución de Obra, Liquidación de cuentas. | Una (01) UIT, por cada día atraso en su presentación y por cada tipo de documento. (*)                                  | Según informe del Jefe de la Oficina de Supervisión de Obra y Liquidación de Obras. |
| 11                | Por la no adecuada administración de los riesgos, en cuanto a los asignados a la Entidad, cuando estos generen sobrecostos y sobreplazos, sin perjuicio de las acciones legales.  | 5% del presupuesto de la prestación adicional de obra o de los Mayores Gastos Generales que correspondan al Contratista | Según informe del Jefe de la Oficina de Supervisión de Obra y Liquidación de Obras. |
| 12                | No registrar mensualmente en el Sistema de Seguimiento de Proyectos-SSP del Ministerio de Vivienda, Construcción y Saneamiento, en el plazo que se comunicara al Supervisor, la documentación requerida.  | Cinco (03) UIT vigente, por cada día de atraso en el registro. (*)  | Según informe del Jefe de la Oficina de Supervisión de Obra y Liquidación de Obras. |

(\*) UIT vigente al momento de la ocurrencia o evento sujeto de penalidad.

- Cabe precisar que la penalidad por mora y otras penalidades pueden alcanzar cada una un monto máximo equivalente al diez por ciento (10%) del monto del contrato vigente, o de ser el caso, del ítem que debió ejecutarse.

l) De las contrataciones por paquete

- No aplica

m) Otras consideraciones

- Estará prohibida la subcontratación, de acuerdo a lo señalado en el artículo 35 de la Ley.



c.c.  
Archivo





## MUNICIPALIDAD DISTRITAL DE LIVITACA

OFICINA DE SUPERVISIÓN Y LIQUIDACIÓN DE OBRAS  
"Año del Bicentenario del Perú: 200 años de Independencia"



29

### 3.2. REQUISITOS DE CALIFICACIÓN

|            |  |
|------------|--|
| <b>A</b>   | <b>CAPACIDAD LEGAL</b>   |
|            | <b>HABILITACIÓN</b>  |
|            | <u>Requisitos:</u>   |
|            | <b>CONSTANCIA DE INSCRIPCIÓN VIGENTE EN EL REGISTRO NACIONAL DE PROVEEDORES - RNP EN CONSULTORÍA DE OBRAS DE SANEAMIENTO Y AFINES - CATEGORÍA B O SUPERIOR</b>   |
|            | <u>Acreditación:</u>   |
|            | <b>COPIA DE LA CONSTANCIA DE INSCRIPCIÓN VIGENTE EN EL REGISTRO NACIONAL DE PROVEEDORES - RNP EN CONSULTORÍA DE OBRAS DE SANEAMIENTO Y AFINES - CATEGORÍA B O SUPERIOR</b>   |
|            | <i>En el caso de consorcios, todos los integrantes deben acreditar este requisito.</i>   |
| <b>B</b>   | <b>CAPACIDAD TÉCNICA Y PROFESIONAL</b>   |
| <b>B.1</b> | <b>CALIFICACIONES DEL PERSONAL CLAVE</b>   |
|            | <b>FORMACIÓN ACADÉMICA</b>   |
|            | <u>Requisitos:</u>   |
|            | <b>En concordancia con Resolución Ministerial N°249-2020-VIVIENDA FICHAS DE HOMOLOGACIÓN DE CALIFICACIÓN DE "PERFILES PROFESIONALES DE PROYECTOS DE SANEAMIENTO PARA EL ÁMBITO RURAL"</b>  |
|            | <b>Jefe de Supervisión / Supervisor de Obra</b><br>Ingeniero Civil o Ingeniero Sanitario ✓   |
|            | <b>Especialista en Seguridad en Obra y Salud Ocupacional</b><br>Ingeniero de Higiene y Seguridad Industrial o Ingeniero Industrial o Ingeniero de Seguridad y Salud en el Trabajo o Ingeniero Sanitario o Ingeniero Civil  |
|            | <b>Especialista Ambiental</b><br>Ingeniero Ambiental o Ingeniero Ambiental y de Recursos Naturales o Ingeniero de Recursos Naturales o Ingeniero Sanitario o Ingeniero Civil o Ingeniero Mecánica de Fluidos   |
|            | <b>Especialista en Calidad</b><br>Ingeniero Sanitario o Ingeniero Civil  |
|            | <u>Acreditación:</u>   |
|            | De conformidad con el numeral 49.3 del artículo 49 y el literal e) del numeral 139.1 del artículo 139 del Reglamento este requisito de calificación se acredita para la suscripción del contrato.  |
| <b>B.2</b> | <b>EXPERIENCIA DEL PERSONAL CLAVE</b>  |
|            | <u>Requisitos:</u>   |
|            | <b>En concordancia con Resolución Ministerial N°249-2020-VIVIENDA FICHAS DE HOMOLOGACIÓN DE CALIFICACIÓN DE "PERFILES PROFESIONALES DE PROYECTOS DE SANEAMIENTO PARA EL ÁMBITO RURAL"</b>  |
|            | <b>SUPERVISOR DE OBRA</b>  |
|            | <b>Cargo desempeñado:</b> Residente o Supervisor o Inspector o Gerente de Construcción o gerente de proyectos de construcción o jefe de supervisión o la combinación de estos, en la ejecución de obra o inspección de obra o supervisión de obra; en obras de saneamiento u obras similares |



c.c.  
Archivo



MUNICIPALIDAD DISTRITAL DE LIVITACA

OFICINA DE SUPERVISION Y LIQUIDACION DE OBRAS  
"Año del Bicentenario del Perú: 200 años de Independencia"



computada desde la fecha de la colegiatura.

**Tipo de experiencia:** Obras de saneamiento u obras similares

**Tiempo de experiencia:** 24 meses en el cargo desempeñado (computada desde la fecha de la colegiatura)

**ESPECIALISTA EN SEGURIDAD EN OBRA Y SALUD OCUPACIONAL**

**Cargo desempeñado:** Especialista, Ingeniero, Supervisor, Jefe, Responsable, Coordinador o la combinación de estos, en seguridad y salud ocupacional o seguridad e higiene ocupacional o seguridad de obra o seguridad en el trabajo o seguridad y salud ocupacional y medio ambiente o salud ocupacional o implementación de planes de seguridad e higiene ocupacional; en la ejecución y/o inspección y/o supervisión de obras en general.

**Tipo de experiencia:** Obras en general

**Tiempo de experiencia:** 12 meses en el cargo desempeñado (computada desde la fecha de la colegiatura)

**ESPECIALISTA AMBIENTAL**

**Cargo desempeñado:** Especialista o Ingeniero o Supervisor o Jefe o Responsable o Residente o la combinación de estos en; Ambiental o mitigación ambiental o ambientalista o monitoreo y mitigación ambiental o impacto ambiental o medio ambiente o protección de medio ambiente; en la ejecución y/o inspección y/o supervisión de obras en general.

**Tipo de experiencia:** Obras en general

**Tiempo de experiencia:** 12 meses en el cargo desempeñado (computada desde la fecha de la colegiatura)

**ESPECIALISTA EN CALIDAD**

**Cargo desempeñado:** Especialista, Ingeniero, Supervisor, Jefe, Residente, gerente de construcción, responsable, coordinador o la combinación de estos, en control de calidad o aseguramiento de calidad o programa de calidad o protocolos de calidad, en la ejecución y/o inspección y/o supervisión de obras en general.

**Tipo de experiencia:** Obras de saneamiento u obras similares.

**Tiempo de experiencia:** 12 meses en el cargo desempeñado (computada desde la fecha de la colegiatura)

**DEFINICIÓN DE OBRA DE SANEAMIENTO:** Sistemas de agua potable o Unidades Básicas de Saneamiento (UBS) de arrastre hidráulico o ecológico o compostera o de hoyo seco.

**DEFINICIÓN DE OBRAS SIMILARES:** Las obras de construcción y/o instalación y/o remodelación y/o ampliación y/o mejoramiento y/o reconstrucción y/o rehabilitación y/o reparación y/o renovación y/o reposición y/o cambio y/o reubicación y/u optimización de infraestructura de sistemas y/o servicios de agua potable, como captaciones y/o líneas de conducción y/o reservorios y/o plantas de tratamiento de agua potable y/o líneas de aducción y/o redes de agua y/o acueductos y/o conexiones domiciliarias de agua potable y/o redes secundarias de agua potable; y/o infraestructura de saneamiento de sistemas y/o servicios de alcantarillado y/o desagüe como plantas de tratamiento de aguas residuales y/o conexiones domiciliarias de alcantarillado y/o redes secundarias de alcantarillado y/o redes secundarias de desagüe y/o unidades básicas de saneamiento (UBS) de arrastre hidráulico o ecológico o compostera o de hoyo seco.

**Acreditación:**

De conformidad con el numeral 49.3 del artículo 49 y el literal e) del numeral 139.1 del artículo 139 del Reglamento este requisito de calificación se acredita para la suscripción del contrato.







MUNICIPALIDAD DISTRITAL DE LIVITACA

OFICINA DE SUPERVISION Y LIQUIDACION DE OBRAS

"Año del Bicentenario del Perú: 200 años de Independencia"



|            |   |
|------------|---|
| <b>B</b>   | <b>CAPACIDAD TÉCNICA Y PROFESIONAL</b>  |
| <b>B.3</b> | <b>EQUIPAMIENTO ESTRATÉGICO</b>   |
|            | <p><u>Requisitos:</u></p> <p>01 camioneta doble cabina (Vehículo 4x4)<br/>01 estación total y accesorios</p> <p><u>Acreditación:</u></p> <p>De conformidad con el numeral 49.3 del artículo 49 y el literal e) del numeral 139.1 del artículo 139 del Reglamento este requisito de calificación se acredita para la suscripción del contrato.</p>   |
| <b>C</b>   | <b>EXPERIENCIA DEL POSTOR EN LA ESPECIALIDAD</b>  |
|            | <p><u>Requisitos:</u></p> <p>El postor debe acreditar un monto facturado acumulado equivalente a <b>DOS (2) VECES EL VALOR REFERENCIAL DE LA CONTRATACIÓN</b>, por la contratación de servicios de consultoría de obra iguales o similares al objeto de la convocatoria, durante los diez (10) años anteriores a la fecha de la presentación de ofertas que se computarán desde la fecha de la conformidad o emisión del comprobante de pago, según corresponda.</p> <p>Se consideran servicios de consultoría de obra similares a los siguientes</p> <p><b>En concordancia con Resolución Ministerial N°249-2020-VIVIENDA FICHAS DE HOMOLOGACION DE CALIFICACION DE "PERFILES PROFESIONALES DE PROYECTOS DE SANEAMIENTO PARA EL AMBITO RURAL"</b></p> <p><b>DEFINICIÓN DE OBRA DE SANEAMIENTO:</b> Sistemas de agua potable o Unidades Básicas de Saneamiento (UBS) de arrastre hidráulico o ecológico o compostera o de hoyo seco.</p> <p><b>DEFINICIÓN DE OBRAS SIMILARES:</b> Las obras de construcción y/o instalación y/o remodelación y/o ampliación y/o mejoramiento y/o reconstrucción y/o rehabilitación y/o reparación y/o renovación y/o reposición y/o cambio y/o reubicación y/o optimización de infraestructura de sistemas y/o servicios de agua potable, como captaciones y/o líneas de conducción y/o reservorios y/o plantas de tratamiento de agua potable y/o líneas de aducción y/o redes de agua y/o acueductos y/o conexiones domiciliarias de agua potable y/o redes secundarias de agua potable; y/o infraestructura de saneamiento de sistemas y/o servicios de alcantarillado y/o desagüe como plantas de tratamiento de aguas residuales y/o conexiones domiciliarias de alcantarillado y/o redes secundarias de alcantarillado y/o redes secundarias de desagüe y/o unidades básicas de saneamiento (UBS) de arrastre hidráulico o ecológico o compostera o de hoyo seco.</p> <p><u>Acreditación:</u></p> <p>La experiencia del postor en la especialidad se acreditará con copia simple de (i) contratos u órdenes de servicios y su respectiva conformidad o constancia de prestación; o (ii) comprobantes de pago cuya cancelación se acredite documental y fehacientemente, con voucher de depósito, nota de abono, reporte de estado de cuenta, cualquier otro documento emitido por Entidad del sistema financiero que acredite el abono o mediante cancelación en el mismo comprobante de pago<sup>12</sup>.</p> <p><b>Los postores pueden presentar hasta un máximo de veinte (20) contrataciones para acreditar el</b></p> |

<sup>12</sup> Cabe precisar que, de acuerdo con la Resolución N° 0065-2018-TCE-S1 del Tribunal de Contrataciones del Estado:

"... el solo sello de cancelado en el comprobante, cuando ha sido colocado por el propio postor, no puede ser considerado como una acreditación que produzca fehcencia en relación a que se encuentra cancelado. Admitir ello equivaldría a considerar como válida la sola declaración del postor afirmando que el comprobante de pago ha sido cancelado"

(...)

"Situación diferente se suscita ante el sello colocado por el cliente del postor [sea utilizando el término "cancelado" o "pagado"] supuesto en el cual sí se contaría con la declaración de un tercero que brinde certeza, ante la cual debiera reconocerse la validez de la experiencia".

c.c.  
Archivo



## MUNICIPALIDAD DISTRITAL DE LIVITACA

OFICINA DE SUPERVISIÓN Y LIQUIDACIÓN DE OBRAS  
"Año del Bicentenario del Perú: 200 años de Independencia"



### requisito de calificación y el factor "Experiencia de Postor en la Especialidad".

En caso los postores presenten varios comprobantes de pago para acreditar una sola contratación, se debe acreditar que corresponden a dicha contratación; de lo contrario, se asumirá que los comprobantes acreditan contrataciones independientes, en cuyo caso solo se considerará, las veinte (20) primeras contrataciones indicadas en el **Anexo N° 8** referido a la Experiencia del Postor en la Especialidad.

En el caso de servicios de supervisión en ejecución, solo se considera como experiencia la parte del contrato que haya sido ejecutada durante los diez (10) años anteriores a la fecha de presentación de ofertas, debiendo adjuntarse copia de las conformidades correspondientes a tal parte o los respectivos comprobantes de pago cancelados.

En los casos que se acredite experiencia adquirida en consorcio, debe presentarse la promesa de consorcio o el contrato de consorcio del cual se desprenda fehacientemente el porcentaje de las obligaciones que se asumió en el contrato presentado; de lo contrario, no se computará la experiencia proveniente de dicho contrato.

Asimismo, cuando se presenten contratos derivados de procesos de selección convocados antes del 20.09.2012, la calificación se ceñirá al método descrito en la Directiva "Participación de Proveedores en Consorcio en las Contrataciones del Estado", debiendo presumirse que el porcentaje de las obligaciones equivale al porcentaje de participación de la promesa de consorcio o del contrato de consorcio. En caso que en dichos documentos no se consigne el porcentaje de participación se presumirá que las obligaciones se ejecutaron en partes iguales.

Si el titular de la experiencia no es el postor, consignar si dicha experiencia corresponde a la matriz en caso que el postor sea sucursal, o fue transmitida por reorganización societaria, debiendo acompañar la documentación sustentatoria correspondiente.

Si el postor acredita experiencia de otra persona jurídica como consecuencia de una reorganización societaria, debe presentar adicionalmente el **Anexo N° 9**.

Cuando en los contratos, órdenes de servicio o comprobantes de pago el monto facturado se encuentre expresado en moneda extranjera, debe indicarse el tipo de cambio venta publicado por la Superintendencia de Banca, Seguros y AFP correspondiente a la fecha de suscripción del contrato, de emisión de la orden de servicio o de cancelación del comprobante de pago, según corresponda.

Sin perjuicio de lo anterior, los postores deben llenar y presentar el **Anexo N° 8** referido a la Experiencia del Postor en la Especialidad.

#### Importante

- El órgano encargado de las contrataciones o el comité de selección, según corresponda, debe valorar de manera integral los documentos presentados por el postor para acreditar la experiencia. En tal sentido, aun cuando en los documentos presentados la denominación del objeto contractual no coincida literalmente con el previsto en las bases, se deberá validar la experiencia si las actividades que ejecutó el postor corresponden a la experiencia requerida.
- En el caso de consorcios, la calificación de la experiencia se realiza conforme a la Directiva "Participación de Proveedores en Consorcio en las Contrataciones del Estado".

MUNICIPALIDAD DISTRITAL DE LIVITACA  
ING. JORGE LUIS CALISAYA PONCE  
REG. CIP 769120  
JEFE DE LA OFICINA DE SUPERVISIÓN  
Y LIQUIDACIÓN DE OBRAS

c.c.  
Archivo

**Importante**

- *Si como resultado de una consulta u observación corresponde precisarse o ajustarse el requerimiento, se solicita la autorización del área usuaria y se pone de conocimiento de tal hecho a la dependencia que aprobó el expediente de contratación, de conformidad con el numeral 72.3 del artículo 72 del Reglamento.*
- *El cumplimiento de los Términos de Referencia se realiza mediante la presentación de una declaración jurada. De ser el caso, adicionalmente la Entidad puede solicitar documentación que acredite el cumplimiento del algún componente de estos. Para dicho efecto consignará de manera detallada los documentos que deben presentar los postores en el literal a.5) del numeral 2.2.1.1 de esta sección de las bases.*
- *Los requisitos de calificación determinan si los postores cuentan con las capacidades necesarias para ejecutar el contrato, lo que debe ser acreditado documentalmente, y no mediante declaración jurada.*

**CAPÍTULO IV  
FACTORES DE EVALUACIÓN**

**EVALUACIÓN TÉCNICA (Puntaje: 100 Puntos)**

**Importante para la Entidad**

De acuerdo con el artículo 51 del Reglamento, se **deben** establecer los siguientes factores de evaluación:

| FACTORES DE EVALUACIÓN |   | PUNTAJE / METODOLOGÍA PARA SU ASIGNACIÓN   |
|------------------------|---|--|
| <b>A.</b>              | <b>EXPERIENCIA DEL POSTOR EN LA ESPECIALIDAD</b>  | <b>70 puntos</b>   |
|                        | <p><u>Evaluación:</u></p> <p>El postor debe acreditar un monto facturado acumulado equivalente a A TRES (3) VECES EL VALOR REFERENCIAL DE LA CONTRATACIÓN, por la contratación de servicios de consultoría de obra iguales o similares al objeto de la convocatoria, durante los diez (10) años anteriores a la fecha de la presentación de ofertas que se computarán desde la fecha de la conformidad o emisión del comprobante de pago, según corresponda.</p> <p><u>Acreditación:</u></p> <p>La experiencia en la especialidad se acreditará con copia simple de (i) contratos u órdenes de servicios y su respectiva conformidad o constancia de prestación; o (ii) comprobantes de pago cuya cancelación se acredite documental y fehacientemente, con voucher de depósito, nota de abono, reporte de estado de cuenta, cualquier otro documento emitido por Entidad del sistema financiero que acredite el abono o mediante cancelación en el mismo comprobante de pago<sup>16</sup>.</p> <p>Las disposiciones sobre el requisito de calificación "Experiencia del postor en la especialidad" previstas en el literal C del numeral 3.2 del Capítulo III de la presente sección de las bases resultan aplicables para el presente factor.</p> | <p><b>M =</b> Monto facturado acumulado por el postor por la prestación de servicios de consultoría en la especialidad</p> <p>M &gt;= 3 veces el valor referencial:<br/><b>70 puntos</b></p> <p>M &gt;= 2.5 veces el valor referencial y &lt; 3 veces el valor referencial:<br/><b>60 puntos</b></p> <p>M &gt; 2<sup>17</sup> veces el valor referencial y &lt; 2.5 veces el valor referencial:<br/><b>50 puntos</b></p> |
| <b>B.</b>              | <b>METODOLOGÍA PROPUESTA</b>  | <b>30 puntos</b>   |
|                        | <p><u>Evaluación:</u></p> <p>Se evaluará la metodología propuesta por el postor para la ejecución de la consultoría de obra, cuyo contenido mínimo es el</p>  | <p>Desarrolla la metodología que sustenta la oferta</p> <p><b>30 puntos</b></p>  |

<sup>16</sup> Cabe precisar que, de acuerdo con la **Resolución N° 0065-2018-TCE-S1 del Tribunal de Contrataciones del Estado**:

"... el solo sello de cancelado en el comprobante, cuando ha sido colocado por el propio postor, no puede ser considerado como una acreditación que produzca fehaciencia en relación a que se encuentra cancelado. Admitir ello equivaldría a considerar como válida la sola declaración del postor afirmando que el comprobante de pago ha sido cancelado"

(...)

"Situación diferente se suscita ante el sello colocado por el cliente del postor [sea utilizando el término "cancelado" o "pagado"] supuesto en el cual sí se contaría con la declaración de un tercero que brinde certeza, ante la cual debiera reconocerse la validez de la experiencia".

<sup>17</sup> El monto debe ser mayor al requerido como requisito de calificación. En ese sentido, si por ejemplo se solicitó como requisito de calificación una (1) vez el valor referencial la metodología del factor de evaluación podría ser la siguiente:

|  |              |
|--|--------------|
| M >= 2 veces el valor referencial                                    | [...] puntos |
| M >= 1.5 veces el valor referencial y < 2 veces el valor referencial | [...] puntos |
| M > 1 vez el valor referencial y < 1.5 veces el valor referencial    | [...] puntos |



| FACTORES DE EVALUACIÓN   |  | PUNTAJE / METODOLOGÍA PARA SU ASIGNACIÓN  |
|--|--|---|
| <p>siguiente: El postor propondrá y desarrollará una metodología de trabajo que le permita cumplir con las exigencias de los términos de referencia y que evidencie la adopción de los procedimientos para implementar los siguientes rubros</p> <p>I) Control de Calidad técnica de la Obra.<br/> II) Control de Plazos de ejecución.<br/> III) Control Económico de la Obra.</p> <p>El postor deberá presentar un análisis básico para desarrollar la metodología propuesta, a través de una EDT (Estructura Desglosable de Trabajo, con los alcances de la supervisión en el control de obra y gestión de riesgos), análisis de los tiempos de ejecución (cronograma), la gestión de costos (control económico del presupuesto) y la calidad en la ejecución del proyecto (impacto esperado).</p> <p>Todo lo anterior se debe determinar a nivel mínimo de componentes y productos, ya que lo importante será la coherencia entre las diferentes herramientas mencionadas y de la metodología misma para el objetivo de la consultoría, así mismo deberá tener en consideración las obligaciones contractuales, legales o reglamentarias establecidas en la Ley de Contrataciones del estado y su reglamento, y de más normas aplicables durante la consultoría de obra.</p> <p><u>Acreditación:</u></p> <p>Se acreditará mediante la presentación del documento que sustente la metodología propuesta.</p> |  | <p>No desarrolla la metodología que sustente la oferta</p> <p><b>0 puntos</b></p> |

|                      |                                |
|----------------------|--------------------------------|
| <b>PUNTAJE TOTAL</b> | <b>100 puntos<sup>18</sup></b> |
|----------------------|--------------------------------|

Para acceder a la etapa de evaluación económica, el postor debe obtener un **puntaje técnico mínimo de ochenta (80) puntos**.

**Importante**

- *Los factores de evaluación elaborados por el órgano encargado de contrataciones o el comité de selección, según corresponda, guardan vinculación, razonabilidad y proporcionalidad con el objeto de la contratación. Asimismo, estos no pueden calificar con puntaje el cumplimiento de los Términos de Referencia ni los requisitos de calificación.*
- *Las ofertas técnicas que no alcancen el puntaje mínimo especificado son descalificadas.*

**EVALUACIÓN ECONÓMICA (Puntaje: 100 Puntos)**

| FACTOR DE EVALUACIÓN  | PUNTAJE / METODOLOGÍA PARA SU ASIGNACIÓN  |
|---|---|
| <b>A. PRECIO</b>  |   |
| <p><u>Evaluación:</u></p> <p>Se evaluará considerando la oferta económica del postor.</p> | <p>La evaluación consistirá en asignar un puntaje de cien (100) puntos a la oferta de precio más bajo y</p> |

<sup>18</sup> Es la suma de los puntajes de todos los factores de evaluación, incluyendo los opcionales.

| FACTOR DE EVALUACIÓN  | PUNTAJE / METODOLOGÍA PARA SU ASIGNACIÓN   |
|---|--|
| <p><u>Acreditación:</u></p> <p>Se acreditará mediante el registro del monto de la oferta en el SEACE o documento que contiene la oferta económica (<b>Anexo N° 6</b>), según corresponda.</p> | <p>otorga a las demás ofertas puntajes inversamente proporcionales a sus respectivos precios, según la siguiente fórmula:</p> $P_i = \frac{O_m \times PMP}{O_i}$ <p>Donde:<br/> I = Oferta<br/> Pi = Puntaje de la oferta a evaluar<br/> Oi = Precio i<br/> Om = Precio de la oferta más baja<br/> PMP = Puntaje máximo del precio</p> |
| <b>PUNTAJE TOTAL</b>  | <b>100 puntos</b>  |

## CAPÍTULO V PROFORMA DEL CONTRATO

### Importante

*Dependiendo del objeto del contrato, de resultar indispensable, puede incluirse cláusulas adicionales o la adecuación de las propuestas en el presente documento, las que en ningún caso pueden contemplar disposiciones contrarias a la normativa vigente ni a lo señalado en este capítulo.*

Conste por el presente documento, la contratación del servicio de consultoría de obra [CONSIGNAR LA DENOMINACIÓN DE LA CONVOCATORIA], que celebra de una parte [CONSIGNAR EL NOMBRE DE LA ENTIDAD], en adelante LA ENTIDAD, con RUC N° [.....], con domicilio legal en [.....], representada por [.....], identificado con DNI N° [.....], y de otra parte [.....], con RUC N° [.....], con domicilio legal en [.....], inscrita en la Ficha N° [.....] Asiento N° [.....] del Registro de Personas Jurídicas de la ciudad de [.....], debidamente representado por su Representante Legal, [.....], con DNI N° [.....], según poder inscrito en la Ficha N° [.....], Asiento N° [.....] del Registro de Personas Jurídicas de la ciudad de [.....], a quien en adelante se le denominará EL CONTRATISTA en los términos y condiciones siguientes:

### **CLÁUSULA PRIMERA: ANTECEDENTES**

Con fecha [.....], el órgano encargado de las contrataciones o el comité de selección, según corresponda, adjudicó la buena pro de la **ADJUDICACIÓN SIMPLIFICADA N° [CONSIGNAR NOMENCLATURA DEL PROCEDIMIENTO DE SELECCIÓN]** para la contratación de [CONSIGNAR LA DENOMINACIÓN DE LA CONVOCATORIA], a [INDICAR NOMBRE DEL GANADOR DE LA BUENA PRO], cuyos detalles e importe constan en los documentos integrantes del presente contrato.

### **CLÁUSULA SEGUNDA: OBJETO**

El presente contrato tiene por objeto [CONSIGNAR EL OBJETO DE LA CONTRATACIÓN].

### **CLÁUSULA TERCERA: MONTO CONTRACTUAL**

El monto total del presente contrato asciende a [CONSIGNAR MONEDA Y MONTO], que incluye todos los impuestos de Ley.

Este monto comprende el costo del servicio de consultoría de obra, todos los tributos, seguros, transporte, inspecciones, pruebas y, de ser el caso, los costos laborales conforme a la legislación vigente, así como cualquier otro concepto que pueda tener incidencia sobre la ejecución del servicio de consultoría de obra materia del presente contrato.

### **CLÁUSULA CUARTA: DEL PAGO<sup>19</sup>**

LA ENTIDAD se obliga a pagar la contraprestación a EL CONTRATISTA en [INDICAR MONEDA], en [INDICAR SI SE TRATA DE PAGO ÚNICO, PAGOS PARCIALES O PAGOS PERIÓDICOS O SEGÚN TARIFA EN EL CASO DE PROCEDIMIENTOS DE SUPERVISIÓN DE LA ELABORACIÓN DE EXPEDIENTES TÉCNICOS Y SUPERVISIÓN DE OBRAS CONVOCADOS BAJO EL SISTEMA DE CONTRATACIÓN DE TARIFAS], luego de la recepción formal y completa de la documentación correspondiente, según lo establecido en el artículo 171 del Reglamento de la Ley de Contrataciones del Estado.

Para tal efecto, el responsable de otorgar la conformidad de la prestación deberá hacerlo en un plazo que no excederá de los quince (15) días, bajo responsabilidad de dicho funcionario.

LA ENTIDAD debe efectuar el pago dentro de los diez (10) días calendario siguientes de otorgada la conformidad de los servicios, siempre que se verifiquen las condiciones establecidas en el contrato para ello, bajo responsabilidad del funcionario competente.

<sup>19</sup> En cada caso concreto, dependiendo de la naturaleza del contrato, podrá adicionarse la información que resulte pertinente a efectos de generar el pago.

En caso de retraso en el pago por parte de LA ENTIDAD, salvo que se deba a caso fortuito o fuerza mayor, EL CONTRATISTA tendrá derecho al pago de intereses legales conforme a lo establecido en el artículo 39 de la Ley de Contrataciones del Estado y en el artículo 171 de su Reglamento, los que se computan desde la oportunidad en que el pago debió efectuarse.

#### **CLÁUSULA QUINTA: DEL PLAZO DE LA EJECUCIÓN DE LA PRESTACIÓN**

El plazo de ejecución del presente contrato es de [.....], el mismo que se computa desde [CONSIGNAR SI ES DEL DÍA SIGUIENTE DEL PERFECCIONAMIENTO DEL CONTRATO, DESDE LA FECHA QUE SE ESTABLEZCA EN EL CONTRATO O DESDE LA FECHA EN QUE SE CUMPLAN LAS CONDICIONES PREVISTAS EN EL CONTRATO PARA EL INICIO DE LA EJECUCIÓN, DEBIENDO INDICAR LAS MISMAS EN ESTE ULTIMO CASO].

##### **Importante para la Entidad**

*De preverse en los Términos de Referencia la ejecución de actividades de instalación, implementación u otros que deban realizarse de manera previa al inicio del plazo de ejecución, se debe consignar lo siguiente:*

*“El plazo para la [CONSIGNAR LAS ACTIVIDADES PREVIAS PREVISTAS EN LOS TÉRMINOS DE REFERENCIA] es de [.....], el mismo que se computa desde [INDICAR CONDICIÓN CON LA QUE DICHAS ACTIVIDADES SE INICIAN].”*

*Incorporar a las bases o eliminar, según corresponda.*

##### **Importante para la Entidad**

*En el caso de contratación de prestaciones accesorias, se puede incluir la siguiente cláusula:*

#### **CLÁUSULA ...: PRESTACIONES ACCESORIAS<sup>20</sup>**

*“Las prestaciones accesorias tienen por objeto [CONSIGNAR EL OBJETO DE LAS PRESTACIONES ACCESORIAS].*

*El monto de las prestaciones accesorias asciende a [CONSIGNAR MONEDA Y MONTO], que incluye todos los impuestos de Ley.*

*El plazo de ejecución de las prestaciones accesorias es de [.....], el mismo que se computa desde [CONSIGNAR SI ES DEL DÍA SIGUIENTE DEL CUMPLIMIENTO DE LAS PRESTACIONES PRINCIPALES, DESDE LA FECHA QUE SE ESTABLEZCA EN EL CONTRATO O DESDE LA FECHA EN QUE SE CUMPLAN LAS CONDICIONES PREVISTAS EN EL CONTRATO PARA EL INICIO DE LA EJECUCIÓN DE LAS PRESTACIONES ACCESORIAS, DEBIENDO INDICAR LAS MISMAS EN ESTE ULTIMO CASO].*

*[DE SER EL CASO, INCLUIR OTROS ASPECTOS RELACIONADOS A LA EJECUCIÓN DE LAS PRESTACIONES ACCESORIAS].”*

*Incorporar a las bases o eliminar, según corresponda*

#### **CLÁUSULA SEXTA: PARTES INTEGRANTES DEL CONTRATO**

El presente contrato está conformado por las bases integradas, la oferta ganadora<sup>21</sup>, así como los documentos derivados del procedimiento de selección que establezcan obligaciones para las partes.

#### **CLÁUSULA SÉTIMA: GARANTÍAS**

EL CONTRATISTA entregó al perfeccionamiento del contrato la respectiva garantía incondicional, solidaria, irrevocable, y de realización automática en el país al solo requerimiento, a favor de LA

<sup>20</sup> De conformidad con la Directiva sobre prestaciones accesorias, los contratos relativos al cumplimiento de la(s) prestación(es) principal(es) y de la(s) prestación(es) accesorias, pueden estar contenidos en uno o dos documentos. En el supuesto que ambas prestaciones estén contenidas en un mismo documento, estas deben estar claramente diferenciadas, debiendo indicarse entre otros aspectos, el precio y plazo de cada prestación.

<sup>21</sup> La oferta ganadora comprende a la oferta técnica y oferta económica del postor ganador de la buena pro.

ENTIDAD, por los conceptos, montos y vigencias siguientes:

- De fiel cumplimiento del contrato: [CONSIGNAR EL MONTO], a través de la [INDICAR EL TIPO DE GARANTÍA PRESENTADA] N° [INDICAR NÚMERO DEL DOCUMENTO] emitida por [SEÑALAR EMPRESA QUE LA EMITE]. Monto que es equivalente al diez por ciento (10%) del monto del contrato original, la misma que debe mantenerse vigente hasta el consentimiento de la liquidación final.

#### Importante

*Al amparo de lo dispuesto en el numeral 149.4 del artículo 149 del Reglamento de la Ley de Contrataciones del Estado, en los contratos de consultoría de obra, si el postor ganador de la buena pro solicita la retención del diez por ciento (10%) del monto del contrato original como garantía de fiel cumplimiento de contrato, debe consignarse lo siguiente:*

*“De fiel cumplimiento del contrato: [CONSIGNAR EL MONTO], a través de la retención que debe efectuar LA ENTIDAD, durante la primera mitad del número total de pagos a realizarse, de forma prorrateada, con cargo a ser devuelto a la finalización del mismo.”*

En el caso que corresponda, consignar lo siguiente:

- Garantía fiel cumplimiento por prestaciones accesorias: [CONSIGNAR EL MONTO], a través de la [INDICAR EL TIPO DE GARANTÍA PRESENTADA] N° [INDICAR NÚMERO DEL DOCUMENTO] emitida por [SEÑALAR EMPRESA QUE LA EMITE], la misma que debe mantenerse vigente hasta el cumplimiento total de las obligaciones garantizadas.

#### Importante

*Al amparo de lo dispuesto en el numeral 151.2 del artículo 151 del Reglamento de la Ley de Contrataciones del Estado, si el postor ganador de la buena pro solicita la retención del diez por ciento (10%) del monto del contrato de la prestación accesorio como garantía de fiel cumplimiento de prestaciones accesorias, debe consignarse lo siguiente:*

*“De fiel cumplimiento por prestaciones accesorias: [CONSIGNAR EL MONTO], a través de la retención que debe efectuar LA ENTIDAD, durante la primera mitad del número total de pagos a realizarse, de forma prorrateada, con cargo a ser devuelto a la finalización del mismo.”*

#### **CLÁUSULA OCTAVA: EJECUCIÓN DE GARANTÍAS POR FALTA DE RENOVACIÓN**

LA ENTIDAD puede solicitar la ejecución de las garantías cuando EL CONTRATISTA no las hubiere renovado antes de la fecha de su vencimiento, conforme a lo dispuesto en el literal a) del numeral 155.1 del artículo 155 del Reglamento de la Ley de Contrataciones del Estado.

#### Importante para la Entidad

*Sólo en el caso que la Entidad hubiese previsto otorgar adelanto, se debe incluir la siguiente cláusula:*

#### **CLÁUSULA NOVENA: ADELANTO DIRECTO**

*“LA ENTIDAD otorgará [CONSIGNAR NÚMERO DE ADELANTOS A OTORGARSE] adelantos directos por el [CONSIGNAR PORCENTAJE QUE NO DEBE EXCEDER DEL 30% DEL MONTO DEL CONTRATO ORIGINAL] del monto del contrato original.*

*EL CONTRATISTA debe solicitar los adelantos dentro de [CONSIGNAR EL PLAZO Y OPORTUNIDAD PARA LA SOLICITUD], adjuntando a su solicitud la garantía por adelantos mediante carta fianza o póliza de caución acompañada del comprobante de pago correspondiente. Vencido dicho plazo no procederá la solicitud.*

*LA ENTIDAD debe entregar el monto solicitado dentro de [CONSIGNAR EL PLAZO] siguientes a la presentación de la solicitud del contratista.”*

***Incorporar a las bases o eliminar, según corresponda.***



#### **CLÁUSULA DÉCIMA: CONFORMIDAD DE LA PRESTACIÓN DEL SERVICIO**

La conformidad de la prestación del servicio se regula por lo dispuesto en el artículo 168 del Reglamento de la Ley de Contrataciones del Estado. La conformidad será otorgada por [CONSIGNAR EL ÁREA O UNIDAD ORGÁNICA QUE OTORGARÁ LA CONFORMIDAD].

De existir observaciones, LA ENTIDAD las comunica al CONTRATISTA, indicando claramente el sentido de estas, otorgándole un plazo para subsanar no menor de cinco (5) ni mayor de quince (15) días. Si pese al plazo otorgado, EL CONTRATISTA no cumpliera a cabalidad con la subsanación, LA ENTIDAD puede otorgar al CONTRATISTA periodos adicionales para las correcciones pertinentes. En este supuesto corresponde aplicar la penalidad por mora desde el vencimiento del plazo para subsanar.

Este procedimiento no resulta aplicable cuando la consultoría manifiestamente no cumpla con las características y condiciones ofrecidas, en cuyo caso LA ENTIDAD no otorga la conformidad, debiendo considerarse como no ejecutada la prestación, aplicándose la penalidad que corresponda por cada día de atraso.

#### **CLÁUSULA UNDÉCIMA: DECLARACIÓN JURADA DEL CONTRATISTA**

EL CONTRATISTA declara bajo juramento que se compromete a cumplir las obligaciones derivadas del presente contrato, bajo sanción de quedar inhabilitado para contratar con el Estado en caso de incumplimiento.

#### **CLÁUSULA DUODÉCIMA: RESPONSABILIDAD POR VICIOS OCULTOS**

La conformidad del servicio por parte de LA ENTIDAD no enerva su derecho a reclamar posteriormente por defectos o vicios ocultos, conforme a lo dispuesto por los artículos 40 de la Ley de Contrataciones del Estado y 173 de su Reglamento.

El plazo máximo de responsabilidad del contratista es de [CONSIGNAR TIEMPO EN AÑOS, SEGÚN CORRESPONDA] año(s) contado a partir de la conformidad otorgada por LA ENTIDAD.

##### **Importante para la Entidad**

*En los contratos de consultoría de obras para elaborar los expedientes técnicos de obra, se debe reemplazar el último párrafo de esta cláusula por el siguiente:*

*“El plazo máximo de responsabilidad del contratista por errores o deficiencias o por vicios ocultos puede ser reclamada por la Entidad por [CONSIGNAR TIEMPO EN AÑOS, NO MENOR DE TRES (3) AÑOS] años después de la conformidad de obra otorgada por LA ENTIDAD”.*

*En los contratos de consultoría de obras para la supervisión de obra, se debe reemplazar el último párrafo de esta cláusula por el siguiente:*

*“El plazo máximo de responsabilidad del contratista puede ser reclamada por la Entidad por [CONSIGNAR TIEMPO EN AÑOS, NO MENOR DE SIETE (7) AÑOS] años después de la conformidad de obra otorgada por LA ENTIDAD”.*

*Incorporar a las bases de consultoría de obras para la elaboración de expedientes técnicos o eliminar, según corresponda.*

#### **CLÁUSULA DÉCIMA TERCERA: PENALIDADES**

Si EL CONTRATISTA incurre en retraso injustificado en la ejecución de las prestaciones objeto del contrato, LA ENTIDAD le aplica automáticamente una penalidad por mora por cada día de atraso, de acuerdo a la siguiente fórmula:

$$\text{Penalidad Diaria} = \frac{0.10 \times \text{monto vigente}}{F \times \text{plazo vigente en días}}$$

Donde:

**F = 0.25 para plazos mayores a sesenta (60) días o;**  
**F = 0.40 para plazos menores o iguales a sesenta (60) días.**

El retraso se justifica a través de la solicitud de ampliación de plazo debidamente aprobado. Adicionalmente, se considera justificado el retraso y en consecuencia no se aplica penalidad, cuando EL CONTRATISTA acredite, de modo objetivamente sustentado, que el mayor tiempo transcurrido no le resulta imputable. En este último caso la calificación del retraso como justificado por parte de LA ENTIDAD no da lugar al pago de gastos generales ni costos directos de ningún tipo, conforme el numeral 162.5 del artículo 162 del Reglamento de la Ley de Contrataciones del Estado.

Adicionalmente a la penalidad por mora se aplicará la siguiente penalidad:

| Otras penalidades |  |   |   |
|-------------------|--|---|---|
| N°                | Supuestos de aplicación de penalidad   | Forma de cálculo  | Procedimiento   |
| 1                 | Cuando el personal acreditado permanece menos de sesenta (60) días desde el inicio de su participación en la ejecución del contrato o del íntegro del plazo de ejecución, si este es menor a los sesenta (60) días, de conformidad con las disposiciones establecidas en el numeral 190.2 del artículo 190 del Reglamento. | [INCLUIR LA FORMA DE CÁLCULO, QUE NO PUEDE SER MENOR A LA MITAD DE UNA UNIDAD IMPOSITIVA TRIBUTARIA (0.5 UIT) NI MAYOR A UNA (1) UIT] por cada día de ausencia del personal en el plazo previsto. | Según informe del [CONSIGNAR EL ÁREA USUARIA A CARGO DE LA SUPERVISIÓN DEL CONTRATO]. |
| 2                 | En caso el contratista incumpla con su obligación de ejecutar la prestación con el personal acreditado o debidamente sustituido.   | [INCLUIR LA FORMA DE CÁLCULO, QUE NO PUEDE SER MENOR A LA MITAD DE UNA UNIDAD IMPOSITIVA TRIBUTARIA (0.5 UIT) NI MAYOR A UNA (1) UIT] por cada día de ausencia del personal.                      | Según informe del [CONSIGNAR EL ÁREA USUARIA A CARGO DE LA SUPERVISIÓN DEL CONTRATO]. |
| 3                 | Si como consecuencia de verificar el funcionamiento u operatividad de la infraestructura culminada y las instalaciones y equipos en caso corresponda, el comité de recepción advierte que la obra no se encuentra culminada.   | [INCLUIR LA FORMA DE CÁLCULO, QUE NO PUEDE SER MENOR A 1% NI MAYOR A 5%] al monto del contrato de supervisión.  | Según informe del comité de recepción.  |
| 4                 | (...)  |   |   |

#### Importante

*De haberse previsto establecer penalidades distintas a la penalidad por mora, incluir dichas penalidades, los supuestos de aplicación de penalidad, la forma de cálculo de la penalidad para cada supuesto y el procedimiento mediante el cual se verifica el supuesto a penalizar, conforme el artículo 163 del Reglamento de la Ley de Contrataciones del Estado.*

Estas penalidades se deducen de los pagos a cuenta o del pago final, según corresponda; o si fuera necesario, se cobra del monto resultante de la ejecución de la garantía de fiel cumplimiento.

Estos dos (2) tipos de penalidades pueden alcanzar cada una un monto máximo equivalente al diez por ciento (10%) del monto del contrato vigente, o de ser el caso, del ítem que debió ejecutarse.

Cuando se llegue a cubrir el monto máximo de la penalidad por mora o el monto máximo para otras penalidades, de ser el caso, LA ENTIDAD puede resolver el contrato por incumplimiento.

#### **CLÁUSULA DÉCIMA CUARTA: RESOLUCIÓN DEL CONTRATO**

Cualquiera de las partes puede resolver el contrato, de conformidad con el numeral 32.3 del artículo

32 y artículo 36 de la Ley de Contrataciones del Estado, y el artículo 164 de su Reglamento. De darse el caso, LA ENTIDAD procederá de acuerdo a lo establecido en el artículo 165 del Reglamento de la Ley de Contrataciones del Estado.

#### **CLÁUSULA DÉCIMA QUINTA: RESPONSABILIDAD DE LAS PARTES**

Cuando se resuelva el contrato por causas imputables a algunas de las partes, se debe resarcir los daños y perjuicios ocasionados, a través de la indemnización correspondiente. Ello no obsta la aplicación de las sanciones administrativas, penales y pecuniarias a que dicho incumplimiento diere lugar, en el caso que éstas correspondan.

Lo señalado precedentemente no exime a ninguna de las partes del cumplimiento de las demás obligaciones previstas en el presente contrato.

#### **CLÁUSULA DÉCIMA SEXTA: ANTICORRUPCIÓN**

EL CONTRATISTA declara y garantiza no haber, directa o indirectamente, o tratándose de una persona jurídica a través de sus socios, integrantes de los órganos de administración, apoderados, representantes legales, funcionarios, asesores o personas vinculadas a las que se refiere el artículo 7 del Reglamento de la Ley de Contrataciones del Estado, ofrecido, negociado o efectuado, cualquier pago o, en general, cualquier beneficio o incentivo ilegal en relación al contrato.

Asimismo, el CONTRATISTA se obliga a conducirse en todo momento, durante la ejecución del contrato, con honestidad, probidad, veracidad e integridad y de no cometer actos ilegales o de corrupción, directa o indirectamente o a través de sus socios, accionistas, participacionistas, integrantes de los órganos de administración, apoderados, representantes legales, funcionarios, asesores y personas vinculadas a las que se refiere el artículo 7 del Reglamento de la Ley de Contrataciones del Estado.

Además, EL CONTRATISTA se compromete a i) comunicar a las autoridades competentes, de manera directa y oportuna, cualquier acto o conducta ilícita o corrupta de la que tuviera conocimiento; y ii) adoptar medidas técnicas, organizativas y/o de personal apropiadas para evitar los referidos actos o prácticas.

#### **CLÁUSULA DÉCIMA SÉTIMA: MARCO LEGAL DEL CONTRATO**

Sólo en lo no previsto en este contrato, en la Ley de Contrataciones del Estado y su Reglamento, en las directivas que emita el OSCE y demás normativa especial que resulte aplicable, serán de aplicación supletoria las disposiciones pertinentes del Código Civil vigente, cuando corresponda, y demás normas de derecho privado.

#### **CLÁUSULA DÉCIMA OCTAVA: SOLUCIÓN DE CONTROVERSIAS<sup>22</sup>**

Las controversias que surjan entre las partes durante la ejecución del contrato se resuelven mediante conciliación o arbitraje, según el acuerdo de las partes.

Cualquiera de las partes tiene derecho a iniciar el arbitraje a fin de resolver dichas controversias dentro del plazo de caducidad previsto en la Ley de Contrataciones del Estado y su Reglamento.

Facultativamente, cualquiera de las partes tiene el derecho a solicitar una conciliación dentro del plazo de caducidad correspondiente, según lo señalado en el artículo 224 del Reglamento de la Ley de Contrataciones del Estado, sin perjuicio de recurrir al arbitraje, en caso no se llegue a un acuerdo entre ambas partes o se llegue a un acuerdo parcial. Las controversias sobre nulidad del contrato solo pueden ser sometidas a arbitraje.

El Laudo arbitral emitido es inapelable, definitivo y obligatorio para las partes desde el momento de su notificación, según lo previsto en el numeral 45.21 del artículo 45 de la Ley de Contrataciones del Estado.

#### **CLÁUSULA DÉCIMA NOVENA: FACULTAD DE ELEVAR A ESCRITURA PÚBLICA**

Cualquiera de las partes puede elevar el presente contrato a Escritura Pública corriendo con todos

<sup>22</sup> De acuerdo con el numeral 225.3 del artículo 225 del Reglamento, las partes pueden recurrir al arbitraje ad hoc cuando las controversias deriven de procedimientos de selección cuyo valor referencial sea menor o igual a cinco millones con 00/100 soles (S/ 5 000 000,00).

los gastos que demande esta formalidad.

**CLÁUSULA VIGÉSIMA: DOMICILIO PARA EFECTOS DE LA EJECUCIÓN CONTRACTUAL**

Las partes declaran el siguiente domicilio para efecto de las notificaciones que se realicen durante la ejecución del presente contrato:

DOMICILIO DE LA ENTIDAD: [.....]

DOMICILIO DEL CONTRATISTA: [CONSIGNAR EL DOMICILIO SEÑALADO POR EL POSTOR GANADOR DE LA BUENA PRO AL PRESENTAR LOS REQUISITOS PARA EL PERFECCIONAMIENTO DEL CONTRATO]

La variación del domicilio aquí declarado de alguna de las partes debe ser comunicada a la otra parte, formalmente y por escrito, con una anticipación no menor de quince (15) días calendario.

De acuerdo con las bases integradas, la oferta y las disposiciones del presente contrato, las partes lo firman por duplicado en señal de conformidad en la ciudad de [.....] al [CONSIGNAR FECHA].

---

“LA ENTIDAD”

---

“EL CONTRATISTA”

**CAPÍTULO VI**  
**CONSTANCIA DE PRESTACIÓN DE CONSULTORÍA DE OBRA**

De conformidad con el artículo 169 del Reglamento, se deja expresa constancia de la culminación de la prestación derivada del contrato mencionado en el numeral 3 del presente documento.

|                              |                                |  |
|------------------------------|--------------------------------|--|
| <b>1 DATOS DEL DOCUMENTO</b> | Número del documento           |  |
|                              | Fecha de emisión del documento |  |

|   |                       |   |     |   |                                 |
|---|-----------------------|---|-----|---|---------------------------------|
| 2 | DATOS DEL CONTRATISTA | Nombre, denominación o razón social   |     |   |                                 |
|   |                       | RUC   |     |   |                                 |
|   |                       | EN CASO EL CONTRATISTA SEA UN CONSORCIO, ADEMÁS SE DEBERÁ REGISTRAR LA SIGUIENTE INFORMACIÓN: |     |   |                                 |
|   |                       | Nombre o razón social del integrante del consorcio  | RUC | % | Descripción de las obligaciones |
|   |                       |   |     |   |                                 |

|                                       |  |   |  |  |                 |                     |  |
|---------------------------------------|--|---|--|--|-----------------|---------------------|--|
| 3 DATOS DEL CONTRATO                  | Número del contrato                          |   |  |  |                 |                     |  |
|                                       | Tipo y número del procedimiento de selección |   |  |  |                 |                     |  |
|                                       | Objeto del contrato                          | Elaboración de Expediente Técnico         |  | Supervisión de la elaboración del Expediente Técnico |                 | Supervisión de Obra |  |
|                                       | Descripción del objeto del contrato          |   |  |  |                 |                     |  |
|                                       | Fecha de suscripción del contrato            |   |  |  |                 |                     |  |
|                                       | Monto total ejecutado del contrato           |   |  |  |                 |                     |  |
|                                       | Plazo de ejecución contractual               | Plazo original                            |  |  | días calendario |                     |  |
|                                       |  | Ampliación(es) de plazo                   |  |  | días calendario |                     |  |
|                                       |  | Total plazo                               |  |  | días calendario |                     |  |
|                                       |  | Fecha de inicio de la consultoría de obra |  |  |                 |                     |  |
| Fecha final de la consultoría de obra |  |   |  |  |                 |                     |  |

En caso de elaboración de Expediente Técnico

|                                       |                           |  |
|---------------------------------------|---------------------------|--|
| <b>4 DATOS DEL EXPEDIENTE TÉCNICO</b> | Denominación del proyecto |  |
|                                       | Ubicación del proyecto    |  |
|                                       | Monto del presupuesto     |  |

En caso de Supervisión de Obras

|                           |                                |  |
|---------------------------|--------------------------------|--|
| <b>5 DATOS DE LA OBRA</b> | Denominación de la obra        |  |
|                           | Ubicación de la obra           |  |
|                           | Número de adicionales de obra  |  |
|                           | Monto total de los adicionales |  |
|                           | Número de deductivos           |  |
|                           | Monto total de los deductivos  |  |
|                           | Monto total de la obra         |  |



|                                    |  |  |
|------------------------------------|--|--|
| <b>6 APLICACIÓN DE PENALIDADES</b> | Monto de las penalidades por mora        |  |
|                                    | Monto de otras penalidades               |  |
|                                    | Monto total de las penalidades aplicadas |  |

|                              |   |  |
|------------------------------|---|--|
| <b>7 DATOS DE LA ENTIDAD</b> | Nombre de la Entidad  |  |
|                              | RUC de la Entidad   |  |
|                              | Nombres y apellidos del funcionario que emite la constancia |  |
|                              | Cargo que ocupa en la Entidad                               |  |
|                              | Teléfono de contacto  |  |

|          |   |
|----------|---|
| <b>8</b> |   |
|          | <b>NOMBRE, FIRMA Y SELLO DEL FUNCIONARIO COMPETENTE</b> |

## **ANEXOS**

ANEXO N° 1

DECLARACIÓN JURADA DE DATOS DEL POSTOR

Señores

**COMITÉ DE SELECCIÓN**

**ADJUDICACIÓN SIMPLIFICADA N° 023-2021-MDL/CH**

Presente.-

El que se suscribe, [.....], postor y/o Representante Legal de [CONSIGNAR EN CASO DE SER PERSONA JURÍDICA], identificado con [CONSIGNAR TIPO DE DOCUMENTO DE IDENTIDAD] N° [CONSIGNAR NÚMERO DE DOCUMENTO DE IDENTIDAD], con poder inscrito en la localidad de [CONSIGNAR EN CASO DE SER PERSONA JURÍDICA] en la Ficha N° [CONSIGNAR EN CASO DE SER PERSONA JURÍDICA] Asiento N° [CONSIGNAR EN CASO DE SER PERSONA JURÍDICA], **DECLARO BAJO JURAMENTO** que la siguiente información se sujeta a la verdad:

|                                       |               |    |    |
|---------------------------------------|---------------|----|----|
| Nombre, Denominación o Razón Social : |               |    |    |
| Domicilio Legal :                     |               |    |    |
| RUC :                                 | Teléfono(s) : |    |    |
| MYPE <sup>23</sup>                    |               | Sí | No |
| Correo electrónico :                  |               |    |    |

**Autorización de notificación por correo electrónico:**

... [CONSIGNAR SÍ O NO] autorizo que se notifiquen al correo electrónico indicado las siguientes actuaciones:

1. Solicitud de subsanación de los requisitos para perfeccionar el contrato.
2. Solicitud al postor que ocupó el segundo lugar en el orden de prelación para presentar los documentos para perfeccionar el contrato.
3. Respuesta a la solicitud de acceso al expediente de contratación.

Asimismo, me comprometo a remitir la confirmación de recepción, en el plazo máximo de dos (2) días hábiles de recibida la comunicación.

[CONSIGNAR CIUDAD Y FECHA]

.....  
**Firma, Nombres y Apellidos del postor o Representante legal, según corresponda**

**Importante**

*La notificación dirigida a la dirección de correo electrónico consignada se entenderá válidamente efectuada cuando la Entidad reciba acuse de recepción.*

**Importante**

<sup>23</sup> Esta información será verificada por la Entidad en la página web del Ministerio de Trabajo y Promoción del Empleo en la sección consulta de empresas acreditadas en el REMYPE en el link <http://www2.trabajo.gob.pe/servicios-en-linea-2-2/> y se tendrá en consideración, en caso el postor ganador de la buena pro solicite la retención del diez por ciento (10%) del monto del contrato, en calidad de garantía de fiel cumplimiento, según lo señalado en el numeral 149.4 del artículo 149 y el numeral 151.2 del artículo 151 del Reglamento. Asimismo, dicha información se tendrá en cuenta en caso de empate, conforme a lo previsto en el artículo 91 del Reglamento.

Cuando se trate de consorcios, la declaración jurada es la siguiente:

ANEXO N° 1

DECLARACIÓN JURADA DE DATOS DEL POSTOR

Señores

**COMITÉ DE SELECCIÓN**

**ADJUDICACIÓN SIMPLIFICADA N° 023-2021-MDL/CH**

Presente.-

El que se suscribe, [...], representante común del consorcio [CONSIGNAR EL NOMBRE DEL CONSORCIO], identificado con [CONSIGNAR TIPO DE DOCUMENTO DE IDENTIDAD] N° [CONSIGNAR NÚMERO DE DOCUMENTO DE IDENTIDAD], **DECLARO BAJO JURAMENTO** que la siguiente información se sujeta a la verdad:

|                                       |               |    |    |  |
|---------------------------------------|---------------|----|----|--|
| Datos del consorciado 1               |               |    |    |  |
| Nombre, Denominación o Razón Social : |               |    |    |  |
| Domicilio Legal :                     |               |    |    |  |
| RUC :                                 | Teléfono(s) : |    |    |  |
| MYPE <sup>24</sup>                    |               | Sí | No |  |
| Correo electrónico :                  |               |    |    |  |

|                                       |               |    |    |  |
|---------------------------------------|---------------|----|----|--|
| Datos del consorciado 2               |               |    |    |  |
| Nombre, Denominación o Razón Social : |               |    |    |  |
| Domicilio Legal :                     |               |    |    |  |
| RUC :                                 | Teléfono(s) : |    |    |  |
| MYPE <sup>25</sup>                    |               | Sí | No |  |
| Correo electrónico :                  |               |    |    |  |

|                                       |               |    |    |  |
|---------------------------------------|---------------|----|----|--|
| Datos del consorciado ...             |               |    |    |  |
| Nombre, Denominación o Razón Social : |               |    |    |  |
| Domicilio Legal :                     |               |    |    |  |
| RUC :                                 | Teléfono(s) : |    |    |  |
| MYPE <sup>26</sup>                    |               | Sí | No |  |
| Correo electrónico :                  |               |    |    |  |

**Autorización de notificación por correo electrónico:**

Correo electrónico del consorcio:

... [CONSIGNAR SÍ O NO] autorizo que se notifiquen al correo electrónico indicado las siguientes actuaciones:

1. Solicitud de subsanación de los requisitos para perfeccionar el contrato.
2. Solicitud al postor que ocupó el segundo lugar en el orden de prelación para presentar los

<sup>24</sup> Esta información será verificada por la Entidad en la página web del Ministerio de Trabajo y Promoción del Empleo en la sección consulta de empresas acreditadas en el REMYPE en el link <http://www2.trabajo.gob.pe/servicios-en-linea-2-2/> y se tendrá en consideración, en caso el consorcio ganador de la buena pro solicite la retención del diez por ciento (10%) del monto del contrato, en calidad de garantía de fiel cumplimiento, según lo señalado en el numeral 149.4 del artículo 149 y el numeral 151.2 del artículo 151 del Reglamento. Asimismo, dicha información se tendrá en cuenta en caso de empate, conforme a lo previsto en el artículo 91 del Reglamento. Para dichos efectos, todos los integrantes del consorcio deben acreditar la condición de micro o pequeña empresa.

<sup>25</sup> Ibídem.

<sup>26</sup> Ibídem.



documentos para perfeccionar el contrato.

3. Respuesta a la solicitud de acceso al expediente de contratación.

Asimismo, me comprometo a remitir la confirmación de recepción, en el plazo máximo de dos (2) días hábiles de recibida la comunicación.

[CONSIGNAR CIUDAD Y FECHA]

.....  
**Firma, Nombres y Apellidos del representante  
común del consorcio**

**Importante**

*La notificación dirigida a la dirección de correo electrónico consignada se entenderá válidamente efectuada cuando la Entidad reciba acuse de recepción.*

**ANEXO N° 2**

**DECLARACIÓN JURADA**  
**(ART. 52 DEL REGLAMENTO DE LA LEY DE CONTRATACIONES DEL ESTADO)**

Señores  
**COMITÉ DE SELECCIÓN**  
**ADJUDICACIÓN SIMPLIFICADA N° 023-2021-MDL/CH**  
Presente.-

Mediante el presente el suscrito, postor y/o Representante Legal de [CONSIGNAR EN CASO DE SER PERSONA JURÍDICA], declaro bajo juramento:

- i. No haber incurrido y me obligo a no incurrir en actos de corrupción, así como a respetar el principio de integridad.
- ii. No tener impedimento para postular en el procedimiento de selección ni para contratar con el Estado, conforme al artículo 11 de la Ley de Contrataciones del Estado.
- iii. Conocer las sanciones contenidas en la Ley de Contrataciones del Estado y su Reglamento, así como las disposiciones aplicables de la Ley N° 27444, Ley del Procedimiento Administrativo General.
- iv. Participar en el presente proceso de contratación en forma independiente sin mediar consulta, comunicación, acuerdo, arreglo o convenio con ningún proveedor; y, conocer las disposiciones del Decreto Legislativo N° 1034, Decreto Legislativo que aprueba la Ley de Represión de Conductas Anticompetitivas.
- v. Conocer, aceptar y someterme a las bases, condiciones y reglas del procedimiento de selección.
- vi. Ser responsable de la veracidad de los documentos e información que presento en el presente procedimiento de selección.
- vii. Comprometerme a mantener la oferta presentada durante el procedimiento de selección y a perfeccionar el contrato, en caso de resultar favorecido con la buena pro.

[CONSIGNAR CIUDAD Y FECHA]

.....  
**Firma, Nombres y Apellidos del postor o**  
**Representante legal, según corresponda**

**Importante**

*En el caso de consorcios, cada integrante debe presentar esta declaración jurada, salvo que sea presentada por el representante común del consorcio.*

**ANEXO N° 3**

**DECLARACIÓN JURADA DE CUMPLIMIENTO DE LOS TÉRMINOS DE REFERENCIA**

Señores  
**COMITÉ DE SELECCIÓN**  
**ADJUDICACIÓN SIMPLIFICADA N° 023-2021-MDL/CH**  
Presente.-

Es grato dirigirme a usted, para hacer de su conocimiento que luego de haber examinado las bases y demás documentos del procedimiento de la referencia y, conociendo todos los alcances y las condiciones detalladas en dichos documentos, el postor que suscribe ofrece el servicio de consultoría de obra [CONSIGNAR EL OBJETO DE LA CONVOCATORIA], de conformidad con los Términos de Referencia que se indican en el numeral 3.1 del Capítulo III de la sección específica de las bases y los documentos del procedimiento.

[CONSIGNAR CIUDAD Y FECHA]

.....  
**Firma, Nombres y Apellidos del postor o**  
**Representante legal o común, según corresponda**

**Importante**

*Adicionalmente, puede requerirse la presentación de documentación que acredite el cumplimiento de los términos de referencia, conforme a lo indicado en el acápite relacionado al contenido de las ofertas de la presente sección de las bases.*

**ANEXO N° 4**

**DECLARACIÓN JURADA DE PLAZO DE PRESTACIÓN DEL SERVICIO DE CONSULTORÍA DE OBRA**

Señores  
**COMITÉ DE SELECCIÓN**  
**ADJUDICACIÓN SIMPLIFICADA N° 023-2021-MDL/CH**  
Presente.-

Mediante el presente, con pleno conocimiento de las condiciones que se exigen en las bases del procedimiento de la referencia, me comprometo a prestar el servicio de consultoría de obra objeto del presente procedimiento de selección en el plazo de [CONSIGNAR EL PLAZO OFERTADO].

[CONSIGNAR CIUDAD Y FECHA]

.....  
**Firma, Nombres y Apellidos del postor o**  
**Representante legal o común, según corresponda**



## ANEXO N° 5

### PROMESA DE CONSORCIO

(Sólo para el caso en que un consorcio se presente como postor)

Señores

**COMITÉ DE SELECCIÓN**

**ADJUDICACIÓN SIMPLIFICADA N° 023-2021-MDL/CH**

Presente.-

Los suscritos declaramos expresamente que hemos convenido en forma irrevocable, durante el lapso que dure el procedimiento de selección, para presentar una oferta conjunta a la **ADJUDICACIÓN SIMPLIFICADA N°** [CONSIGNAR NOMENCLATURA DEL PROCEDIMIENTO].

Asimismo, en caso de obtener la buena pro, nos comprometemos a formalizar el contrato de consorcio, de conformidad con lo establecido por el artículo 140 del Reglamento de la Ley de Contrataciones del Estado, bajo las siguientes condiciones:

a) Integrantes del consorcio

1. [NOMBRE, DENOMINACIÓN O RAZÓN SOCIAL DEL CONSORCIADO 1].
2. [NOMBRE, DENOMINACIÓN O RAZÓN SOCIAL DEL CONSORCIADO 2].

b) Designamos a [CONSIGNAR NOMBRES Y APELLIDOS DEL REPRESENTANTE COMÚN], identificado con [CONSIGNAR TIPO DE DOCUMENTO DE IDENTIDAD] N° [CONSIGNAR NÚMERO DE DOCUMENTO DE IDENTIDAD], como representante común del consorcio para efectos de participar en todos los actos referidos al procedimiento de selección, suscripción y ejecución del contrato correspondiente con [CONSIGNAR NOMBRE DE LA ENTIDAD].

Asimismo, declaramos que el representante común del consorcio no se encuentra impedido, inhabilitado ni suspendido para contratar con el Estado.

c) Fijamos nuestro domicilio legal común en [.....].

d) Las obligaciones que corresponden a cada uno de los integrantes del consorcio son las siguientes:

1. OBLIGACIONES DE [NOMBRE, DENOMINACIÓN O RAZÓN SOCIAL DEL CONSORCIADO 1] [ % ]<sup>27</sup>

[DESCRIBIR LAS OBLIGACIONES DEL CONSORCIADO 1]

2. OBLIGACIONES DE [NOMBRE, DENOMINACIÓN O RAZÓN SOCIAL DEL CONSORCIADO 2] [ % ]<sup>28</sup>

[DESCRIBIR LAS OBLIGACIONES DEL CONSORCIADO 2]

TOTAL OBLIGACIONES

100%<sup>29</sup>

<sup>27</sup> Consignar únicamente el porcentaje total de las obligaciones, el cual debe ser expresado en número entero, sin decimales.

<sup>28</sup> Consignar únicamente el porcentaje total de las obligaciones, el cual debe ser expresado en número entero, sin decimales.

<sup>29</sup> Este porcentaje corresponde a la sumatoria de los porcentajes de las obligaciones de cada uno de los integrantes del consorcio.

[CONSIGNAR CIUDAD Y FECHA]

.....  
**Consortiado 1**  
**Nombres, apellidos y firma del Consortiado 1**  
**o de su Representante Legal**  
**Tipo y N° de Documento de Identidad**

.....  
**Consortiado 2**  
**Nombres, apellidos y firma del Consortiado 2**  
**o de su Representante Legal**  
**Tipo y N° de Documento de Identidad**

**Importante**

*De conformidad con el artículo 52 del Reglamento, las firmas de los integrantes del consorcio deben ser legalizadas.*

**Importante para la Entidad**

*En caso de procedimientos bajo el sistema a suma alzada incluir el siguiente anexo:*

*Esta nota deberá ser eliminada una vez culminada la elaboración de las bases*

**ANEXO N° 6**

**OFERTA ECONÓMICA**

**ÍTEM N° [INDICAR NÚMERO]**

Señores  
**COMITÉ DE SELECCIÓN**  
**ADJUDICACIÓN SIMPLIFICADA N° 023-2021-MDL/CH**  
Presente.-

Es grato dirigirme a usted, para hacer de su conocimiento que, de acuerdo con las bases, mi oferta económica es la siguiente:

| CONCEPTO     | OFERTA ECONÓMICA |
|--------------|------------------|
|              |                  |
| <b>TOTAL</b> |                  |

La oferta económica [CONSIGNAR LA MONEDA DE LA CONVOCATORIA] incluye todos los tributos, seguros, transporte, inspecciones, pruebas y, de ser el caso, los costos laborales conforme a la legislación vigente, así como cualquier otro concepto que pueda tener incidencia sobre el costo del servicio de consultoría a contratar; excepto la de aquellos postores que gocen de alguna exoneración legal, no incluirán en su oferta económica los tributos respectivos.

[CONSIGNAR CIUDAD Y FECHA]

.....  
**Firma, Nombres y Apellidos del postor o**  
**Representante legal o común, según corresponda**

**Importante**

- El postor debe consignar el monto total de la oferta económica, sin perjuicio, que de resultar favorecido con la buena pro, presente el detalle de precios unitarios y la estructura de costos para el perfeccionamiento del contrato.*
- El postor que goce de alguna exoneración legal, debe indicar que su oferta no incluye el tributo materia de la exoneración, debiendo incluir el siguiente texto:*  
  
*“Mi oferta no incluye [CONSIGNAR EL TRIBUTO MATERIA DE LA EXONERACIÓN]”.*

**Importante para la Entidad**

- En caso de procedimientos según relación de ítems, consignar lo siguiente:*  
*“El postor debe presentar su oferta económica en documentos independientes, en los ítems que se presente”.*

- *En caso de contrataciones que conlleven la ejecución de prestaciones accesorias, consignar lo siguiente:  
“El postor debe detallar en su oferta económica, el monto correspondiente a la prestación principal y las prestaciones accesorias”.*
- *Si durante la fase de actos preparatorios, las Entidades advierten que es posible la participación de proveedores que gozan del beneficio de la exoneración del IGV prevista en la Ley N° 27037, Ley de Promoción de la Inversión en la Amazonía, consignar lo siguiente:  
“La oferta económica de los postores que presenten la Declaración Jurada de cumplimiento de condiciones para la aplicación de la exoneración del IGV (**Anexo N° 7**), debe encontrarse dentro de los límites del valor referencial sin IGV”.*

*Incluir las disposiciones, según corresponda. Una vez culminada la elaboración de las bases, las notas que no se incorporen deben ser eliminadas.*



**Importante para la Entidad**

*En caso de procedimientos bajo el sistema a precios unitarios incluir el siguiente anexo:*

*Esta nota deberá ser eliminada una vez culminada la elaboración de las bases*

**ANEXO N° 6**

**OFERTA ECONÓMICA**

**ÍTEM N° [INDICAR NÚMERO]**

Señores  
**COMITÉ DE SELECCIÓN**  
**ADJUDICACIÓN SIMPLIFICADA N° 023-2021-MDL/CH**  
Presente.-

Es grato dirigirme a usted, para hacer de su conocimiento que, de acuerdo con las bases, mi oferta económica es la siguiente:

| CONCEPTO     | PRECIO UNITARIO | OFERTA ECONÓMICA |
|--------------|-----------------|------------------|
|              |                 |                  |
| <b>TOTAL</b> |                 |                  |

La oferta económica [CONSIGNAR LA MONEDA DE LA CONVOCATORIA] incluye todos los tributos, seguros, transporte, inspecciones, pruebas y, de ser el caso, los costos laborales conforme a la legislación vigente, así como cualquier otro concepto que pueda tener incidencia sobre el costo del servicio de consultoría a contratar; excepto la de aquellos postores que gocen de alguna exoneración legal, no incluirán en su oferta económica los tributos respectivos.

[CONSIGNAR CIUDAD Y FECHA]

.....  
**Firma, Nombres y Apellidos del postor o**  
**Representante legal o común, según corresponda**

**Importante**

- *El postor debe consignar los precios unitarios y subtotales de su oferta económica.*
- *El postor que goce de alguna exoneración legal, debe indicar que su oferta no incluye el tributo materia de la exoneración, debiendo incluir el siguiente texto:*

*“Mi oferta no incluye [CONSIGNAR EL TRIBUTO MATERIA DE LA EXONERACIÓN]”.*

**Importante para la Entidad**

- *En caso de procedimientos según relación de ítems, consignar lo siguiente:*  
*“El postor debe presentar su oferta económica en documentos independientes, en los ítems que se presente”.*
- *En caso de contrataciones que conllevan la ejecución de prestaciones accesorias, consignar lo siguiente:*  
*“El postor debe detallar en su oferta económica, el monto correspondiente a la prestación principal y las prestaciones accesorias”.*

- Si durante la fase de actos preparatorios, las Entidades advierten que es posible la participación de proveedores que gozan del beneficio de la exoneración del IGV prevista en la Ley N° 27037, Ley de Promoción de la Inversión en la Amazonía, consignar lo siguiente:  
"La oferta económica de los postores que presenten la Declaración Jurada de cumplimiento de condiciones para la aplicación de la exoneración del IGV (**Anexo N° 7**), debe encontrarse dentro de los límites del valor referencial sin IGV".

*Incluir las disposiciones, según corresponda. Una vez culminada la elaboración de las bases, las notas que no se incorporen deben ser eliminadas*

**Importante para la Entidad**

*En caso de procedimientos bajo el sistema de tarifas incluir el siguiente anexo:*

*Esta nota deberá ser eliminada una vez culminada la elaboración de las bases*

**ANEXO N° 6**

**OFERTA ECONÓMICA**

**ÍTEM N° [INDICAR NÚMERO]**

Señores  
**COMITÉ DE SELECCIÓN**  
**ADJUDICACIÓN SIMPLIFICADA N° 023-2021-MDL/CH**  
Presente.-

Es grato dirigirme a usted, para hacer de su conocimiento que, de acuerdo con las bases, mi oferta económica es la siguiente:

| DESCRIPCIÓN DEL OBJETO | N° DE PERIODOS DE TIEMPO <sup>30</sup> | PERIODO O UNIDAD DE TIEMPO DE LA TARIFA <sup>31</sup> | TARIFA UNITARIA OFERTADA <sup>32</sup> | TOTAL OFERTA ECONÓMICA |
|------------------------|--|---|--|------------------------|
|                        |  |   |  |                        |

**Importante para la Entidad**

*En el caso de supervisión de obras, cuando se haya previsto que las actividades comprenden además la liquidación del contrato de obra, se debe reemplazar por la tabla siguiente:*

| DESCRIPCIÓN DEL OBJETO     | N° DE PERIODOS DE TIEMPO <sup>33</sup> | PERIODO O UNIDAD DE TIEMPO <sup>34</sup> | TARIFA UNITARIA OFERTADA <sup>35</sup> | TOTAL OFERTA ECONÓMICA |
|----------------------------|--|--|--|------------------------|
| <i>Supervisión de obra</i> |  |  |  |                        |
| <i>Liquidación de obra</i> |  |  |  |                        |
|                            |  |  |  |                        |

***Incluir o eliminar, según corresponda***

<sup>30</sup> Número estimado de días, meses, entre otros de la ejecución de la prestación, según lo establecido en las bases.

<sup>31</sup> Día, mes, entre otros, según lo establecido en las bases.

<sup>32</sup> El postor formula su oferta proponiendo una tarifa fija en base al periodo o unidad de tiempo establecida en las bases.

<sup>33</sup> Número estimado de días, meses, entre otros de la ejecución de la prestación, según lo establecido en las bases.

<sup>34</sup> Día, mes, entre otros, según lo establecido en las bases.

<sup>35</sup> El postor formula su oferta proponiendo una tarifa fija en base al periodo o unidad de tiempo establecida en las bases.

La oferta económica [CONSIGNAR LA MONEDA DE LA CONVOCATORIA] incluye todos los tributos, seguros, transporte, inspecciones, pruebas y, de ser el caso, los costos laborales conforme a la legislación vigente, así como cualquier otro concepto que pueda tener incidencia sobre el costo del servicio de consultoría a contratar; excepto la de aquellos postores que gocen de alguna exoneración legal, no incluirán en su oferta económica los tributos respectivos.

[CONSIGNAR CIUDAD Y FECHA]

.....  
**Firma, Nombres y Apellidos del postor o  
Representante legal o común, según corresponda**

#### **Importante**

- *El postor que goce de alguna exoneración legal, debe indicar que su oferta no incluye el tributo materia de la exoneración, debiendo incluir el siguiente texto:*

*“Mi oferta no incluye [CONSIGNAR EL TRIBUTO MATERIA DE LA EXONERACIÓN]”.*

#### **Importante para la Entidad**

- *En caso de procedimientos según relación de ítems, consignar lo siguiente:  
“El postor debe presentar su oferta económica en documentos independientes, en los ítems que se presente”.*
- *En caso de contrataciones que conlleven la ejecución de prestaciones accesorias, consignar lo siguiente:  
“El postor debe detallar en su oferta económica, el monto correspondiente a la prestación principal y las prestaciones accesorias”.*
- *Si durante la fase de actos preparatorios, las Entidades advierten que es posible la participación de proveedores que gozan del beneficio de la exoneración del IGV prevista en la Ley N° 27037, Ley de Promoción de la Inversión en la Amazonía, consignar lo siguiente:  
“La oferta económica de los postores que presenten la Declaración Jurada de cumplimiento de condiciones para la aplicación de la exoneración del IGV (**Anexo N° 7**), debe encontrarse dentro de los límites del valor referencial sin IGV”.*

**Incluir las disposiciones, según corresponda. Una vez culminada la elaboración de las bases, las notas que no se incorporen deben ser eliminadas**



**Importante para la Entidad**

*Si durante la fase de actos preparatorios, las Entidades advierten que es posible la participación de proveedores que gozan del beneficio de la exoneración del IGV prevista en la Ley N° 27037, Ley de Promoción de la Inversión en la Amazonía, incluir el siguiente anexo:*

*Esta nota deberá ser eliminada una vez culminada la elaboración de las bases.*

**ANEXO N° 7**

**DECLARACIÓN JURADA DE CUMPLIMIENTO DE CONDICIONES PARA LA APLICACIÓN DE LA EXONERACIÓN DEL IGV**

Señores

**COMITÉ DE SELECCIÓN**

**ADJUDICACIÓN SIMPLIFICADA N° 023-2021-MDL/CH**

Presente.-

Mediante el presente el suscrito, postor y/o Representante Legal de [CONSIGNAR EN CASO DE SER PERSONA JURÍDICA], declaro bajo juramento que gozo del beneficio de la exoneración del IGV previsto en la Ley N° 27037, Ley de Promoción de la Inversión en la Amazonía, dado que cumplo con las condiciones siguientes:

- 1.- Que el domicilio fiscal de la empresa<sup>36</sup> se encuentra ubicada en la Amazonía y coincide con el lugar establecido como sede central (donde tiene su administración y lleva su contabilidad);
- 2.- Que la empresa se encuentra inscrita en las Oficinas Registrales de la Amazonía (exigible en caso de personas jurídicas);
- 3.- Que, al menos el setenta por ciento (70%) de los activos fijos de la empresa se encuentran en la Amazonía; y
- 4.- Que la empresa no presta servicios fuera de la Amazonía.

[CONSIGNAR CIUDAD Y FECHA]

.....  
**Firma, Nombres y Apellidos del postor o Representante legal, según corresponda**

**Importante**

*Cuando se trate de consorcios, esta declaración jurada será presentada por cada uno de los integrantes del consorcio, salvo que se trate de consorcios con contabilidad independiente, en cuyo caso debe ser suscrita por el representante común, debiendo indicar su condición de consorcio con contabilidad independiente y el número de RUC del consorcio.*

<sup>36</sup> En el artículo 1 del "Reglamento de las Disposiciones Tributarias contenidas en la Ley de Promoción de la Inversión en la Amazonía" se define como "empresa" a las "Personas naturales, sociedades conyugales, sucesiones indivisas y personas consideradas jurídicas por la Ley del Impuesto a la Renta, generadoras de rentas de tercera categoría, ubicadas en la Amazonía. Las sociedades conyugales son aquellas que ejerzan la opción prevista en el Artículo 16 de la Ley del Impuesto a la Renta."

[CONSIGNAR NOMBRE DE LA ENTIDAD]

[CONSIGNAR NOMENCLATURA DEL PROCEDIMIENTO]

## ANEXO Nº 8

### EXPERIENCIA DEL POSTOR EN LA ESPECIALIDAD

Señores

**COMITÉ DE SELECCIÓN**

**ADJUDICACIÓN SIMPLIFICADA Nº 023-2021-MDL/CH**

Presente.-

Mediante el presente, el suscrito detalla la siguiente EXPERIENCIA EN LA ESPECIALIDAD:

| Nº | CLIENTE | OBJETO DEL CONTRATO | Nº CONTRATO / O/S / COMPROBANTE DE PAGO | FECHA DEL CONTRATO O CP <sup>37</sup> | FECHA DE LA CONFORMIDAD DE SER EL CASO <sup>38</sup> | EXPERIENCIA PROVENIENTE <sup>39</sup> DE: | MONEDA | IMPORTE <sup>40</sup> | TIPO DE CAMBIO VENTA <sup>41</sup> | MONTO FACTURADO ACUMULADO <sup>42</sup> |
|----|---------|---------------------|---|---------------------------------------|--|---|--------|-----------------------|------------------------------------|---|
| 1  |         |                     |   |                                       |  |   |        |                       |                                    |   |
| 2  |         |                     |   |                                       |  |   |        |                       |                                    |   |
| 3  |         |                     |   |                                       |  |   |        |                       |                                    |   |
| 4  |         |                     |   |                                       |  |   |        |                       |                                    |   |

<sup>37</sup> Se refiere a la fecha de suscripción del contrato, de la emisión de la Orden de Servicios o de cancelación del comprobante de pago, según corresponda.

<sup>38</sup> Únicamente, cuando la fecha del perfeccionamiento del contrato, sea previa a los diez (10) años anteriores a la fecha de presentación de ofertas, caso en el cual el postor debe acreditar que la conformidad se emitió dentro de dicho periodo.

<sup>39</sup> Si el titular de la experiencia no es el postor, consignar si dicha experiencia corresponde a la matriz en caso que el postor sea sucursal, o fue transmitida por reorganización societaria, debiendo acompañar la documentación sustentatoria correspondiente. Al respecto, según la Opinión N° 216-2017/DTN "Considerando que la sociedad matriz y la sucursal constituyen la misma persona jurídica, la sucursal puede acreditar como suya la experiencia de su matriz". Del mismo modo, según lo previsto en la Opinión N° 010-2013/DTN, "... en una operación de reorganización societaria que comprende tanto una fusión como una escisión, la sociedad resultante podrá acreditar como suya la experiencia de la sociedad incorporada o absorbida, que se extingue producto de la fusión; asimismo, si en virtud de la escisión se transfiere un bloque patrimonial consistente en una línea de negocio completa, la sociedad resultante podrá acreditar como suya la experiencia de la sociedad escindida, correspondiente a la línea de negocio transmitida. De esta manera, la sociedad resultante podrá emplear la experiencia transmitida, como consecuencia de la reorganización societaria antes descrita, en los futuros procesos de selección en los que participe".

<sup>40</sup> Se refiere al monto del contrato ejecutado incluido adicionales y reducciones, de ser el caso.

<sup>41</sup> El tipo de cambio venta debe corresponder al publicado por la SBS correspondiente a la fecha de suscripción del contrato, de la emisión de la Orden de Servicios o de cancelación del comprobante de pago, según corresponda.

<sup>42</sup> Consignar en la moneda establecida en las bases.

[CONSIGNAR NOMBRE DE LA ENTIDAD]

[CONSIGNAR NOMENCLATURA DEL PROCEDIMIENTO]

| Nº    | CLIENTE | OBJETO DEL CONTRATO | Nº CONTRATO / O/S / COMPROBANTE DE PAGO | FECHA DEL CONTRATO O CP <sup>37</sup> | FECHA DE LA CONFORMIDAD DE SER EL CASO <sup>38</sup> | EXPERIENCIA PROVENIENTE <sup>39</sup> DE: | MONEDA | IMPORTE <sup>40</sup> | TIPO DE CAMBIO VENTA <sup>41</sup> | MONTO FACTURADO ACUMULADO <sup>42</sup> |
|-------|---------|---------------------|---|---------------------------------------|--|---|--------|-----------------------|------------------------------------|---|
| 5     |         |                     |   |                                       |  |   |        |                       |                                    |   |
| 6     |         |                     |   |                                       |  |   |        |                       |                                    |   |
| 7     |         |                     |   |                                       |  |   |        |                       |                                    |   |
| 8     |         |                     |   |                                       |  |   |        |                       |                                    |   |
| 9     |         |                     |   |                                       |  |   |        |                       |                                    |   |
| 10    |         |                     |   |                                       |  |   |        |                       |                                    |   |
| ...   |         |                     |   |                                       |  |   |        |                       |                                    |   |
| 20    |         |                     |   |                                       |  |   |        |                       |                                    |   |
| TOTAL |         |                     |   |                                       |  |   |        |                       |                                    |   |

[CONSIGNAR CIUDAD Y FECHA]

.....  
Firma, Nombres y Apellidos del postor o  
Representante legal o común, según corresponda

## ANEXO N° 9

### DECLARACIÓN JURADA (NUMERAL 49.4 DEL ARTÍCULO 49 DEL REGLAMENTO)

Señores

**COMITÉ DE SELECCIÓN**

**ADJUDICACIÓN SIMPLIFICADA N° 023-2021-MDL/CH**

Presente.-

Mediante el presente el suscrito, postor y/o Representante Legal de [CONSIGNAR EN CASO DE SER PERSONA JURÍDICA], declaro que la experiencia que acredito de la empresa [CONSIGNAR LA DENOMINACIÓN DE LA PERSONA JURÍDICA] como consecuencia de una reorganización societaria, no se encuentra en el supuesto establecido en el numeral 49.4 del artículo 49 del Reglamento.

[CONSIGNAR CIUDAD Y FECHA]

.....  
**Firma, Nombres y Apellidos del postor o  
Representante legal, según corresponda**

#### **Importante**

*A efectos de cautelar la veracidad de esta declaración, el postor puede verificar la información de la Relación de Proveedores Sancionados por el Tribunal de Contrataciones del Estado con Sanción Vigente en <http://portal.osce.gob.pe/rnp/content/relación-de-proveedores-sancionados>.*

*También le asiste dicha facultad al órgano encargado de las contrataciones o al órgano de la Entidad al que se le haya asignado la función de verificación de la oferta presentada por el postor ganador de la buena pro.*

**Importante para la Entidad**

*En el caso de contratación de servicios consultoría de obra que se presten fuera de la provincia de Lima y Callao, cuyo valor referencial no supere los doscientos mil Soles (S/ 200,000.00) o en procedimientos de selección según relación de ítems cuando algún ítem no supere dicho monto, se debe considerar el siguiente anexo:*

*Esta nota deberá ser eliminada una vez culminada la elaboración de las bases.*

**ANEXO Nº 10**

**SOLICITUD DE BONIFICACIÓN DEL DIEZ POR CIENTO (10%) POR SERVICIOS PRESTADOS FUERA DE LA PROVINCIA DE LIMA Y CALLAO  
(DE SER EL CASO, SOLO PRESENTAR ESTA SOLICITUD EN EL ÍTEM [INCLUIR EN CASO CORRESPONDA, EN PROCEDIMIENTOS POR RELACIÓN DE ÍTEMS, CONSIGNANDO EL N° DEL ÍTEM O ÍTEMS CUYO VALOR REFERENCIAL NO SUPERA LOS DOSCIENTOS MIL SOLES (S/ 200,000.00)])**

Señores  
**COMITÉ DE SELECCIÓN**  
**ADJUDICACIÓN SIMPLIFICADA Nº 023-2021-MDL/CH**  
Presente.-

Mediante el presente el suscrito, postor y/o Representante Legal de [CONSIGNAR EN CASO DE SER PERSONA JURÍDICA], solicito la asignación de la bonificación del diez por ciento (10%) sobre el puntaje total en [EN EL CASO DE PROCEDIMIENTOS DE SELECCIÓN SEGÚN RELACIÓN DE ÍTEMS, CONSIGNAR EL ÍTEM O ÍTEMS, SEGÚN CORRESPONDA, EN LOS QUE SE SOLICITA LA BONIFICACIÓN] debido a que el domicilio de mi representada se encuentra ubicado en la provincia o provincia colindante donde se ejecuta la prestación.

[CONSIGNAR CIUDAD Y FECHA]

.....  
**Firma, Nombres y Apellidos del postor o Representante legal, según corresponda**

**Importante**

- *Para asignar la bonificación, el órgano encargado de las contrataciones o el comité de selección, según corresponda, verifica el domicilio consignado por el postor en el Registro Nacional de Proveedores (RNP).*
- *Para que el postor pueda acceder a la bonificación, debe cumplir con las condiciones establecidas en el literal f) del artículo 50 del Reglamento.*



**Importante**

*Cuando se trate de consorcios, la declaración jurada es la siguiente:*

**ANEXO Nº 10**

**SOLICITUD DE BONIFICACIÓN DEL DIEZ POR CIENTO (10%) POR SERVICIOS PRESTADOS FUERA DE LA PROVINCIA DE LIMA Y CALLAO  
(DE SER EL CASO, SOLO PRESENTAR ESTA SOLICITUD EN EL ÍTEM [INCLUIR EN CASO CORRESPONDA, EN PROCEDIMIENTOS POR RELACIÓN DE ÍTEMS, CONSIGNANDO EL N° DEL ÍTEM O ÍTEMS CUYO VALOR REFERENCIAL NO SUPERA LOS DOSCIENTOS MIL SOLES (S/ 200,000.00)])**

Señores  
**COMITÉ DE SELECCIÓN**  
**ADJUDICACIÓN SIMPLIFICADA Nº 023-2021-MDL/CH**  
Presente.-

Mediante el presente el que se suscribe, [.....], representante común del consorcio [CONSIGNAR EL NOMBRE DEL CONSORCIO], solicito la asignación de la bonificación del diez por ciento (10%) sobre el puntaje total en [CONSIGNAR EL ÍTEM O ÍTEMS, SEGÚN CORRESPONDA, EN LOS QUE SE SOLICITA LA BONIFICACIÓN] debido a que los domicilios de todos los integrantes del consorcio se encuentran ubicados en la provincia o provincias colindantes donde se ejecuta la prestación.

[CONSIGNAR CIUDAD Y FECHA]

.....  
**Firma, Nombres y Apellidos del representante  
común del consorcio**

**Importante**

- *Para asignar la bonificación, el órgano encargado de las contrataciones o el comité de selección, según corresponda, verifica el domicilio consignado de los integrantes del consorcio, en el Registro Nacional de Proveedores (RNP).*
- *Para que un consorcio pueda acceder a la bonificación, cada uno de sus integrantes debe cumplir con las condiciones establecidas en el literal f) del artículo 50 del Reglamento.*

## ANEXO Nº 11

### SOLICITUD DE BONIFICACIÓN DEL CINCO POR CIENTO (5%) POR TENER LA CONDICIÓN DE MICRO Y PEQUEÑA EMPRESA

Señores

**COMITÉ DE SELECCIÓN**

**ADJUDICACIÓN SIMPLIFICADA Nº 023-2021-MDL/CH**

Presente.-

Mediante el presente el suscrito, postor y/o Representante legal de [CONSIGNAR EN CASO DE SER PERSONA JURÍDICA], solicito la asignación de la bonificación del cinco por ciento (5%) sobre el puntaje total obtenido, debido a que mi representada cuenta con la condición de micro y pequeña empresa.

[CONSIGNAR CIUDAD Y FECHA]

.....  
**Firma, Nombres y Apellidos del postor o  
Representante legal o común, según corresponda**

#### **Importante**

- *Para asignar la bonificación, el órgano encargado de las contrataciones o comité de selección, según corresponda, verifica la página web del Ministerio de Trabajo y Promoción del Empleo en la sección consulta de empresas acreditadas en el REMYPE en el link <http://www2.trabajo.gob.pe/servicios-en-linea-2-2/>.*
- *Para que un consorcio pueda acceder a la bonificación, cada uno de sus integrantes debe cumplir con la condición de micro y pequeña empresa.*