

BASES ESTÁNDAR DE ADJUDICACIÓN SIMPLIFICADA PARA LA CONTRATACIÓN DEL SERVICIO DE CONSULTORÍA DE OBRA

Aprobado mediante Directiva N° 001-2019-OSCE/CD



SUB DIRECCIÓN DE NORMATIVIDAD – DIRECCIÓN TÉCNICO NORMATIVA
ORGANISMO SUPERVISOR DE LAS CONTRATACIONES DEL ESTADO - OSCE

SIMBOLOGÍA UTILIZADA:

N°	Símbolo	Descripción
1	[ABC] / [.....]	La información solicitada dentro de los corchetes sombreados debe ser completada por la Entidad durante la elaboración de las bases.
2	[ABC] / [.....]	Es una indicación, o información que deberá ser completada por la Entidad con posterioridad al otorgamiento de la buena pro para el caso específico de la elaboración de la PROFORMA DEL CONTRATO; o por los proveedores, en el caso de los ANEXOS de la oferta.
3	Importante • Abc	Se refiere a consideraciones importantes a tener en cuenta por el órgano encargado de las contrataciones o comité de selección, según corresponda y por los proveedores.
4	Advertencia • Abc	Se refiere a advertencias a tener en cuenta por el órgano encargado de las contrataciones o comité de selección, según corresponda y por los proveedores.
5	Importante para la Entidad • Xyz	Se refiere a consideraciones importantes a tener en cuenta por el órgano encargado de las contrataciones o comité de selección, según corresponda y deben ser eliminadas una vez culminada la elaboración de las bases.

CARACTERÍSTICAS DEL DOCUMENTO:

Las bases estándar deben ser elaboradas en formato WORD, y deben tener las siguientes características:

N°	Características	Parámetros
1	Márgenes	Superior : 2.5 cm Inferior: 2.5 cm Izquierda: 2.5 cm Derecha: 2.5 cm
2	Fuente	Arial
3	Estilo de Fuente	Normal: Para el contenido en general Cursiva: Para el encabezado y pie de página Para las Consideraciones importantes (Ítem 3 del cuadro anterior)
4	Color de Fuente	Automático: Para el contenido en general Azul : Para las Consideraciones importantes (Ítem 3 del cuadro anterior)
5	Tamaño de Letra	16 : Para las dos primeras hojas de las Secciones General y Específica 11 : Para el nombre de los Capítulos. 10 : Para el cuerpo del documento en general 9 : Para el encabezado y pie de página Para el contenido de los cuadros, pudiendo variar, según la necesidad 8 : Para las Notas al pie
6	Alineación	Justificada: Para el contenido en general y notas al pie. Centrada : Para la primera página, los títulos de las Secciones y nombres de los Capítulos)
7	Interlineado	Sencillo
8	Espaciado	Anterior : 0 Posterior : 0
9	Subrayado	Para los nombres de las Secciones y para resaltar o hacer hincapié en algún concepto

INSTRUCCIONES DE USO:

- Una vez registrada la información solicitada dentro de los corchetes sombreados en gris, el texto deberá quedar en letra tamaño 10, con estilo normal, sin formato de negrita y sin sombrear.
- La nota **IMPORTANTE** no puede ser modificada ni eliminada en la Sección General. En el caso de la Sección Específica debe seguirse la instrucción que se indica en dicha nota.



BASES ESTÁNDAR DE ADJUDICACIÓN SIMPLIFICADA PARA LA CONTRATACIÓN DEL SERVICIO DE CONSULTORÍA DE OBRA¹

ADJUDICACIÓN SIMPLIFICADA N°002-2021-MDSF/CS-1

PRIMERA CONVOCATORIA

**CONTRATACIÓN DEL SERVICIO DE CONSULTORÍA DE
OBRA, PARA LA SUPERVISIÓN DE LA OBRA:
“MEJORAMIENTO DE LA INFRAESTRUCTURA DE RIEGO
DEL CANAL BAJO SANTA CLARA – NUEVO ORIENTE,
DISTRITO DE SAN FERNANDO – PROVINCIA DE RIOJA –
DEPARTAMENTO DE SAN MARTÍN”; CUI N°2357022**

¹ Estas Bases se utilizarán para la contratación del servicio de consultoría de obra. Para tal efecto, se deberá tener en cuenta la siguiente definición:

Consultoría de obra: Servicios profesionales altamente calificados consistente en la elaboración del expediente técnico de obras, en la supervisión de la elaboración del expediente técnico de obra o en la supervisión de obras.

DEBER DE COLABORACIÓN

La Entidad y todo proveedor que se someta a las presentes Bases, sea como participante, postor y/o contratista, deben conducir su actuación conforme a los principios previstos en la Ley de Contrataciones del Estado.

En este contexto, se encuentran obligados a prestar su colaboración al OSCE y a la Secretaría Técnica de la Comisión de Defensa de la Libre Competencia del INDECOPI, en todo momento según corresponda a sus competencias, a fin de comunicar presuntos casos de fraude, colusión y corrupción por parte de los funcionarios y servidores de la Entidad, así como los proveedores y demás actores que participen en el proceso de contratación.

De igual forma, deben poner en conocimiento del OSCE y a la Secretaría Técnica de la Comisión de Defensa de la Libre Competencia del INDECOPI los indicios de conductas anticompetitivas que se presenten durante el proceso de contratación, en los términos del Decreto Legislativo N° 1034, "Ley de Represión de Conductas Anticompetitivas", o norma que la sustituya, así como las demás normas de la materia.

La Entidad y todo proveedor que se someta a las presentes Bases, sea como participante, postor y/o contratista del proceso de contratación deben permitir al OSCE o a la Secretaría Técnica de la Comisión de Defensa de la Libre Competencia del INDECOPI el acceso a la información referida a las contrataciones del Estado que sea requerida, prestar testimonio o absolución de posiciones que se requieran, entre otras formas de colaboración.

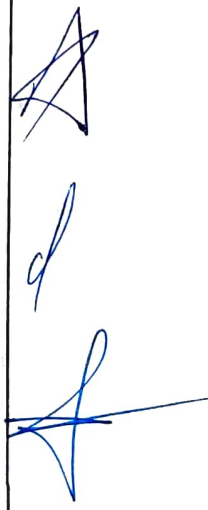

SECCIÓN GENERAL

DISPOSICIONES COMUNES DEL PROCEDIMIENTO DE SELECCIÓN

(ESTA SECCIÓN NO DEBE SER MODIFICADA EN NINGÚN EXTREMO, BAJO SANCIÓN DE NULIDAD)

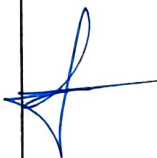

CAPÍTULO I ETAPAS DEL PROCEDIMIENTO DE SELECCIÓN

1.1. REFERENCIAS

Cuando en el presente documento se mencione la palabra Ley, se entiende que se está haciendo referencia a la Ley N° 30225, Ley de Contrataciones del Estado, y cuando se mencione la palabra Reglamento, se entiende que se está haciendo referencia al Reglamento de la Ley de Contrataciones del Estado aprobado por Decreto Supremo N° 344-2018-EF.

Las referidas normas incluyen sus respectivas modificaciones, de ser el caso.

1.2. CONVOCATORIA

Se realiza a través de su publicación en el SEACE de conformidad con lo señalado en el artículo 54 del Reglamento, en la fecha señalada en el calendario del procedimiento de selección, debiendo adjuntar las bases y resumen ejecutivo.

1.3. REGISTRO DE PARTICIPANTES

El registro de participantes se realiza conforme al artículo 55 del Reglamento. En el caso de un consorcio, basta que se registre uno (1) de sus integrantes.

Importante

- *Para registrarse como participante en un procedimiento de selección convocado por las Entidades del Estado Peruano, es necesario que los proveedores cuenten con inscripción vigente y estar habilitados ante el Registro Nacional de Proveedores (RNP) que administra el Organismo Supervisor de las Contrataciones del Estado (OSCE). Para obtener mayor información, se puede ingresar a la siguiente dirección electrónica: www.rnp.gob.pe.*
- *Los proveedores que deseen registrar su participación deben ingresar al SEACE utilizando su Certificado SEACE (usuario y contraseña). Asimismo, deben observar las instrucciones señaladas en el documento de orientación "Guía para el registro de participantes electrónico" publicado en <https://www2.seace.gob.pe/>.*
- *En caso los proveedores no cuenten con inscripción vigente en el RNP y/o se encuentren inhabilitados o suspendidos para ser participantes, postores y/o contratistas, el SEACE restringirá su registro, quedando a potestad de estos intentar nuevamente registrar su participación en el procedimiento de selección en cualquier otro momento, dentro del plazo establecido para dicha etapa, siempre que haya obtenido la vigencia de su inscripción o quedado sin efecto la sanción que le impuso el Tribunal de Contrataciones del Estado.*

1.4. FORMULACIÓN DE CONSULTAS Y OBSERVACIONES A LAS BASES

La formulación de consultas y observaciones a las bases se efectúa de conformidad con lo establecido en los numerales 72.1 y 72.2 del artículo 72 del Reglamento, así como el literal a) del artículo 89 del Reglamento.

1.5. ABSOLUCIÓN DE CONSULTAS, OBSERVACIONES E INTEGRACIÓN DE BASES

La absolución de consultas, observaciones e integración de las bases se realizan conforme a las disposiciones previstas en el numeral 72.4 del artículo 72 y el literal a) del artículo 89 del Reglamento.

Importante

- No se absolverán consultas y observaciones a las bases que se presenten en forma física.
- Cuando exista divergencia entre lo indicado en el pliego de absolución de consultas y observaciones y la integración de bases, prevalece lo absuelto en el referido pliego; sin perjuicio, del deslinde de responsabilidades correspondiente.

1.6. FORMA DE PRESENTACIÓN DE OFERTAS

Las ofertas se presentan conforme lo establecido en el artículo 59 y en el artículo 90 del Reglamento.

Las declaraciones juradas, formatos o formularios previstos en las bases que conforman la oferta deben estar debidamente firmados por el postor (firma manuscrita). Los demás documentos deben ser visados por el postor. En el caso de persona jurídica, por su representante legal, apoderado o mandatario designado para dicho fin y, en el caso de persona natural, por este o su apoderado. No se acepta el pegado de la imagen de una firma o visto. Las ofertas se presentan foliadas.

Importante

- Los formularios electrónicos que se encuentran en el SEACE y que los proveedores deben llenar para presentar sus ofertas, tienen carácter de declaración jurada.
- En caso la información contenida en los documentos escaneados que conforman la oferta no coincida con lo declarado a través del SEACE, prevalece la información declarada en los documentos escaneados.
- No se tomará en cuenta las ofertas que se presenten en físico a la Entidad.

1.7. PRESENTACIÓN Y APERTURA DE OFERTAS

El participante presentará su oferta de manera electrónica a través del SEACE, desde las 00:01 horas hasta las 23:59 horas del día establecido para el efecto en el cronograma del procedimiento; adjuntando el archivo digitalizado que contenga los documentos que conforman la oferta de acuerdo a lo requerido en las bases.

El participante debe verificar antes de su envío, bajo su responsabilidad, que el archivo pueda ser descargado y su contenido sea legible.

Importante

Los integrantes de un consorcio no pueden presentar ofertas individuales ni conformar más de un consorcio en un procedimiento de selección, o en un determinado ítem cuando se trate de procedimientos de selección según relación de ítems.

En la apertura electrónica de la oferta técnica, el órgano encargado de las contrataciones o el comité de selección, según corresponda, verifica la presentación de lo exigido en la sección específica de las bases de conformidad con el numeral 81.2 del artículo 81 del Reglamento y determina si las ofertas responden a las características y/o requisitos y condiciones de los Términos de Referencia, detallados en la sección específica de las bases. De no cumplir con lo requerido, la oferta se considera no admitida.

1.8. CALIFICACIÓN Y EVALUACIÓN DE LAS OFERTAS

La calificación y evaluación de los postores se realiza conforme los requisitos de calificación y factores de evaluación que se indican en la sección específica de las bases.

La evaluación técnica y económica se realiza sobre la base de:

Oferta técnica : 100 puntos
Oferta económica : 100 puntos

1.8.1 CALIFICACIÓN DE LAS OFERTAS TÉCNICAS

La calificación de las ofertas técnicas se realiza conforme a lo establecido en el numeral 82.1 del artículo 82 del Reglamento.

1.8.2 EVALUACIÓN DE LAS OFERTAS TÉCNICAS

La evaluación de las ofertas técnicas se realiza conforme a lo establecido en los numerales 82.2 y 82.3 del artículo 82 del Reglamento.

1.8.3 APERTURA Y EVALUACIÓN DE OFERTAS ECONÓMICAS

El órgano encargado de las contrataciones o el comité de selección, según corresponda, evalúa las ofertas económicas y determina el puntaje total de las ofertas conforme a lo dispuesto en el artículo 83 del Reglamento, así como los coeficientes de ponderación previstos en la sección específica de las bases.

Importante

En el caso de contratación de consultorías de obras a ser prestadas fuera de la provincia de Lima y Callao, cuyo valor referencial no supere los doscientos mil Soles (S/200,000.00), a solicitud del postor se asigna una bonificación equivalente al diez por ciento (10%) sobre el puntaje total obtenido por los postores con domicilio en la provincia donde prestará el servicio, o en las provincias colindantes, sean o no pertenecientes al mismo departamento o región. El domicilio es el consignado en la constancia de inscripción ante el RNP². Lo mismo aplica en el caso de procedimientos de selección por relación de ítems, cuando algún ítem no supera el monto señalado anteriormente.

1.9. SUBSANACIÓN DE LAS OFERTAS

La subsanación de las ofertas se sujeta a lo establecido en el artículo 60 del Reglamento. El plazo que se otorgue para la subsanación no puede ser inferior a un (1) día hábil.

La solicitud de subsanación se realiza de manera electrónica a través del SEACE y será remitida al correo electrónico consignado por el postor al momento de realizar su inscripción en el RNP, siendo su responsabilidad el permanente seguimiento de las notificaciones a dicho correo. La notificación de la solicitud se entiende efectuada el día de su envío al correo electrónico.

La presentación de las subsanaciones se realiza a través del SEACE. No se tomará en cuenta la subsanación que se presente en físico a la Entidad.

² La constancia de inscripción electrónica se visualizará en el portal web del Registro Nacional de Proveedores: www.rnp.gob.pe

1.10. OTORGAMIENTO DE LA BUENA PRO

La buena pro se otorga luego de la evaluación correspondiente según lo indicado en el numeral 1.8.3 de la presente sección.

Previo al otorgamiento de la buena pro, el órgano encargado de las contrataciones o el comité de selección, según corresponda, aplica lo dispuesto en los numerales 68.5 y 68.6 del artículo 68 del Reglamento, de ser el caso.

En el supuesto de que dos (2) o más ofertas empaten, el otorgamiento de la buena pro se efectúa siguiendo estrictamente el orden señalado en el numeral 91.2 del artículo 91 del Reglamento.

El desempate mediante sorteo se realiza de manera electrónica a través del SEACE.

Definida la oferta ganadora, el órgano encargado de las contrataciones o el comité de selección, según corresponda, otorga la buena pro, mediante su publicación en el SEACE, incluyendo el cuadro comparativo y las actas debidamente motivadas de los resultados de la admisión, no admisión, calificación, descalificación, evaluación y el otorgamiento de la buena pro.

1.11. CONSENTIMIENTO DE LA BUENA PRO

Cuando se hayan presentado dos (2) o más ofertas, el consentimiento de la buena pro se produce a los cinco (5) días hábiles siguientes de la notificación de su otorgamiento, sin que los postores hayan ejercido el derecho de interponer el recurso de apelación.

En caso que se haya presentado una sola oferta, el consentimiento de la buena pro se produce el mismo día de la notificación de su otorgamiento.

El consentimiento del otorgamiento de la buena pro se publica en el SEACE al día hábil siguiente de producido.

Importante

Una vez consentido el otorgamiento de la buena pro, el órgano encargado de las contrataciones o el órgano de la Entidad al que se haya asignado tal función realiza la verificación de la oferta presentada por el postor ganador de la buena pro conforme lo establecido en el numeral 64.6 del artículo 64 del Reglamento.

CAPÍTULO II SOLUCIÓN DE CONTROVERSIAS DURANTE EL PROCEDIMIENTO DE SELECCIÓN

2.1. RECURSO DE APELACIÓN

A través del recurso de apelación se pueden impugnar los actos dictados durante el desarrollo del procedimiento de selección hasta antes del perfeccionamiento del contrato.

El recurso de apelación se presenta ante la Entidad convocante, y es conocido y resuelto por su Titular, cuando el valor referencial sea igual o menor a cincuenta (50) UIT. Cuando el valor referencial sea mayor a dicho monto, el recurso de apelación se presenta ante y es resuelto por el Tribunal de Contrataciones del Estado.

En los procedimientos de selección según relación de ítems, el valor referencial total del procedimiento determina ante quién se presenta el recurso de apelación.

Los actos que declaren la nulidad de oficio, la cancelación del procedimiento de selección y otros actos emitidos por el Titular de la Entidad que afecten la continuidad de este, se impugnan ante el Tribunal de Contrataciones del Estado.

Importante

- Una vez otorgada la buena pro, el órgano encargado de las contrataciones o el comité de selección, según corresponda, está en la obligación de permitir el acceso de los participantes y postores al expediente de contratación, salvo la información calificada como secreta, confidencial o reservada por la normativa de la materia, a más tardar dentro del día siguiente de haberse solicitado por escrito.
- A efectos de recoger la información de su interés, los postores pueden valerse de distintos medios, tales como: (i) la lectura y/o toma de apuntes, (ii) la captura y almacenamiento de imágenes, e incluso (iii) pueden solicitar copia de la documentación obrante en el expediente, siendo que, en este último caso, la Entidad deberá entregar dicha documentación en el menor tiempo posible, previo pago por tal concepto.
- El recurso de apelación se presenta ante la Mesa de Partes del Tribunal o ante las oficinas desconcentradas del OSCE o en la Unidad de Trámite Documentario de la Entidad, según corresponda.

2.2. PLAZOS DE INTERPOSICIÓN DEL RECURSO DE APELACIÓN

La apelación contra el otorgamiento de la buena pro o contra los actos dictados con anterioridad a ella se interpone dentro de los cinco (5) días hábiles siguientes de haberse notificado el otorgamiento de la buena pro.

La apelación contra los actos dictados con posterioridad al otorgamiento de la buena pro, contra la declaración de nulidad, cancelación y declaratoria de desierto del procedimiento, se interpone dentro de los cinco (5) días hábiles siguientes de haberse tomado conocimiento del acto que se desea impugnar.

CAPÍTULO III DEL CONTRATO

3.1. PERFECCIONAMIENTO DEL CONTRATO

Los plazos y el procedimiento para perfeccionar el contrato se realizan conforme a lo indicado en el artículo 141 del Reglamento.

Para perfeccionar el contrato, el postor ganador de la buena pro debe presentar los documentos señalados en el artículo 139 del Reglamento y los previstos en la sección específica de las bases.

3.2. GARANTÍAS

Las garantías que deben otorgar los postores y/o contratistas, según corresponda, son las de fiel cumplimiento del contrato y por los adelantos.

3.2.1. GARANTÍA DE FIEL CUMPLIMIENTO

Como requisito indispensable para perfeccionar el contrato, el postor ganador debe entregar a la Entidad la garantía de fiel cumplimiento del mismo por una suma equivalente al diez por ciento (10%) del monto del contrato original. Esta se mantiene vigente hasta el consentimiento de la liquidación final.

3.2.2. GARANTÍA DE FIEL CUMPLIMIENTO POR PRESTACIONES ACCESORIAS

En las contrataciones que conllevan la ejecución de prestaciones accesorias, tales como mantenimiento, reparación o actividades afines, se otorga una garantía adicional por una suma equivalente al diez por ciento (10%) del monto del contrato de la prestación accesoría, la misma que debe ser renovada periódicamente hasta el cumplimiento total de las obligaciones garantizadas.

Importante

En los contratos de consultorías de obras que celebren las Entidades con las micro y pequeñas empresas, estas últimas pueden otorgar como garantía de fiel cumplimiento el diez por ciento (10%) del monto del contrato, porcentaje que es retenido por la Entidad durante la primera mitad del número total de pagos a realizarse, de forma prorrateada en cada pago, con cargo a ser devuelto a la finalización del mismo, conforme lo establecen los numerales 149.4 y 149.5 del artículo 149 del Reglamento y numeral 151.2 del artículo 151 del Reglamento.

3.2.3. GARANTÍA POR ADELANTO

En caso se haya previsto en la sección específica de las bases la entrega de adelantos, el contratista debe presentar una garantía emitida por idéntico monto conforme a lo estipulado en el artículo 153 del Reglamento.

3.3. REQUISITOS DE LAS GARANTÍAS

Las garantías que se presenten deben ser incondicionales, solidarias, irrevocables y de realización automática en el país, al solo requerimiento de la Entidad. Asimismo, deben ser emitidas por empresas que se encuentren bajo la supervisión directa de la Superintendencia de Banca, Seguros y Administradoras Privadas de Fondos de Pensiones y que cuenten con clasificación de riesgo B o superior. Asimismo, deben estar autorizadas para emitir garantías; o

estar consideradas en la última lista de bancos extranjeros de primera categoría que periódicamente publica el Banco Central de Reserva del Perú.

Importante

Corresponde a la Entidad verificar que las garantías presentadas por el postor ganador de la buena pro y/o contratista cumplan con los requisitos y condiciones necesarios para su aceptación y eventual ejecución; sin perjuicio de la determinación de las responsabilidades funcionales que correspondan.

Advertencia

Los funcionarios de las Entidades no deben aceptar garantías emitidas bajo condiciones distintas a las establecidas en el presente numeral, debiendo tener en cuenta lo siguiente:

1. La clasificadora de riesgo que asigna la clasificación a la empresa que emite la garantía debe encontrarse listada en el portal web de la SBS (<http://www.sbs.gob.pe/sistema-financiero/clasificadoras-de-riesgo>).

2. Se debe identificar en la página web de la clasificadora de riesgo respectiva, cuál es la clasificación vigente de la empresa que emite la garantía, considerando la vigencia a la fecha de emisión de la garantía.

3. Para fines de lo establecido en el artículo 148 del Reglamento, la clasificación de riesgo B, incluye las clasificaciones B+ y B.

4. Si la empresa que otorga la garantía cuenta con más de una clasificación de riesgo emitida por distintas empresas listadas en el portal web de la SBS, bastará que en una de ellas cumpla con la clasificación mínima establecida en el Reglamento.

En caso exista alguna duda sobre la clasificación de riesgo asignada a la empresa emisora de la garantía, se deberá consultar a la clasificadora de riesgos respectiva.

De otro lado, además de cumplir con el requisito referido a la clasificación de riesgo, a efectos de verificar si la empresa emisora se encuentra autorizada por la SBS para emitir garantías, debe revisarse el portal web de dicha Entidad (<http://www.sbs.gob.pe/sistema-financiero/relacion-de-empresas-que-se-encuentran-autorizadas-a-emitir-cartas-fianza>).

Los funcionarios competentes deben verificar la autenticidad de la garantía a través de los mecanismos establecidos (consulta web, teléfono u otros) por la empresa emisora.

3.4. EJECUCIÓN DE GARANTÍAS

La Entidad puede solicitar la ejecución de las garantías conforme a los supuestos contemplados en el artículo 155 del Reglamento.

3.5. ADELANTOS

La Entidad puede entregar adelantos directos al contratista, los que en ningún caso exceden en conjunto del treinta por ciento (30%) del monto del contrato original, siempre que ello haya sido previsto en la sección específica de las bases.

3.6. PENALIDADES

3.6.1. PENALIDAD POR MORA EN LA EJECUCIÓN DE LA PRESTACIÓN

En caso de retraso injustificado del contratista en la ejecución de las prestaciones objeto del contrato, la Entidad le aplica automáticamente una penalidad por mora por cada día de atraso, de conformidad con el artículo 162 del Reglamento.

3.6.2. OTRAS PENALIDADES

La Entidad puede establecer penalidades distintas a la mencionada en el numeral precedente, según lo previsto en el artículo 163 del Reglamento y lo indicado en la sección específica de las bases.

Estos dos tipos de penalidades se calculan en forma independiente y pueden alcanzar cada una un monto máximo equivalente al diez por ciento (10%) del monto del contrato vigente, o de ser el caso, del ítem que debió ejecutarse.

3.7. PAGOS

El pago se realiza después de ejecutada la respectiva prestación, pudiendo contemplarse pagos a cuenta, según la forma establecida en la sección específica de las bases o en el contrato.

La Entidad paga las contraprestaciones pactadas a favor del contratista dentro de los diez (10) días calendario siguientes de otorgada la conformidad de los servicios, siempre que se verifiquen las condiciones establecidas en el contrato para ello, bajo responsabilidad del funcionario competente.

La conformidad se emite en un plazo máximo de quince (15) días, bajo responsabilidad del funcionario que debe emitir la conformidad.

En el caso que se haya suscrito contrato con un consorcio, el pago se realizará de acuerdo a lo que se indique en el contrato de consorcio.

Advertencia

En caso de retraso en los pagos a cuenta o pago final por parte de la Entidad, salvo que se deba a caso fortuito o fuerza mayor, esta reconoce al contratista los intereses legales correspondientes, de conformidad con el artículo 39 de la Ley y 171 del Reglamento, debiendo repetir contra los responsables de la demora injustificada.

3.8. INCUMPLIMIENTO DEL CONTRATO

Las causales para la resolución del contrato, serán aplicadas de conformidad con el artículo 36 de la Ley y 164 del Reglamento.

3.9. DISPOSICIONES FINALES

Todos los demás aspectos del presente procedimiento no contemplados en las bases se regirán supletoriamente por la Ley y su Reglamento, así como por las disposiciones legales vigentes.

SECCIÓN ESPECÍFICA

CONDICIONES ESPECIALES DEL PROCEDIMIENTO DE SELECCIÓN

(EN ESTA SECCIÓN LA ENTIDAD DEBERÁ COMPLETAR LA INFORMACIÓN EXIGIDA, DE ACUERDO A LAS INSTRUCCIONES INDICADAS)

[Handwritten signature]
[Handwritten signature]
[Handwritten signature]

CAPÍTULO I GENERALIDADES

1.1. ENTIDAD CONVOCANTE

Nombre : MUNICIPALIDAD DISTRITAL DE SAN FERNANDO
RUC N° : 20148170852
Domicilio legal : AV. MIGUEL GRAU 5TA CUADRA S/N -SAN FERNANDO
Teléfono: : 915347115
Correo electrónico: : municsanfernando@gmail.com

1.2. OBJETO DE LA CONVOCATORIA

El presente procedimiento de selección tiene por objeto la contratación del servicio de consultoría de obra para PARA LA SUPERVISIÓN DE LA OBRA: "MEJORAMIENTO DE LA INFRAESTRUCTURA DE RIEGO DEL CANAL BAJO SANTA CLARA – NUEVO ORIENTE, DISTRITO DE SAN FERNANDO – PROVINCIA DE RIOJA – DEPARTAMENTO DE SAN MARTÍN"; CUI N°2357022

1.3. VALOR REFERENCIAL³

El valor referencial asciende a **S/ 228,175.00 (DOSCIENTOS VEINTE Y OCHO MIL CIENTO SETENTA Y CINCO CON 00/100 SOLES)**, incluidos los impuestos de Ley y cualquier otro concepto que incida en el costo total del servicio de consultoría de obra. El valor referencial ha sido calculado al mes de agosto.

Valor Referencial (VR)	Límites ⁴	
	Inferior	Superior
S/ 228,175.00 (Doscientos veinte y ocho mil ciento setenta y cinco con 00/100 soles)	S/. 205,357.5 (Doscientos Cuarenta y Dos Mil Trescientos Veintiuno con 85/100 soles)	S/ 250,992.5 (Doscientos Noventa y Seis Mil Ciento Setenta y Uno con 15/100 soles)

Importante

Las ofertas económicas no pueden exceder los límites del valor referencial de conformidad con el numeral 28.2 del artículo 28 de la Ley.

Importante para la Entidad

- *Cuando se trate de una contratación por relación de ítems, se debe consignar los valores referenciales de cada ítem.*

³ El monto del valor referencial indicado en esta sección de las bases no debe diferir del monto del valor referencial consignado en la ficha del procedimiento en el SEACE. No obstante, de existir contradicción entre estos montos, primará el monto del valor referencial indicado en las bases aprobadas.

⁴ De acuerdo a lo señalado en el artículo 48 del Reglamento, estos límites se calculan considerando dos (2) decimales. Para ello, si el límite inferior tiene más de dos decimales, se aumenta en un dígito el valor del segundo decimal; en el caso del límite superior, se considera el valor del segundo decimal sin efectuar el redondeo.

En el caso de supervisión de obras, cuando se haya previsto que las actividades comprenden además la liquidación del contrato de obra, se debe desagregar el monto correspondiente a ambas prestaciones, según el siguiente detalle:

DESCRIPCIÓN DEL OBJETO	N° DE PERIODOS DE TIEMPO ⁵	PERIODO O UNIDAD DE TIEMPO ⁶	TARIFA REFERENCIAL UNITARIA	VALOR REFERENCIAL TOTAL
Supervisión de obra	180	Días	S/ 1,175.97	S/ 211,675
Liquidación de obra				s/ 16,500.00
				S/ 228,175.00

- En caso de contrataciones que conlleven la ejecución de prestaciones accesorias, además se debe detallar el valor referencial de la prestación principal y el valor referencial de la prestación accesoria.
- Si durante la fase de actos preparatorios, las Entidades advierten que es posible la participación de proveedores que gozan del beneficio de la exoneración del IGV prevista en la Ley N° 27037, Ley de Promoción de la Inversión en la Amazonía, debe tomarse en cuenta la regulación de la Cuarta Disposición Complementaria Final del Reglamento.

De conformidad con lo señalado en el numeral 2 de la citada Disposición Complementaria Final, en las bases se debe establecer además del valor referencial, los límites de este, con y sin IGV, tal como se indica a continuación:

Valor Referencial (VR)	Límite Inferior		Límite Superior	
	Con IGV	Sin IGV	Con IGV	Sin IGV
S/228,175.00 (doscientos veintiocho mil ciento setenta y cinco)	S/. 205,357.5 (Doscientos Cuarenta y Dos Mil Trescientos Veintiuno con 85/100 soles)]	S/ 174,031.78 (ciento setenta y cuatro mil treinta y uno y 78/100 soles)	S/ 250,992.5 (Doscientos Noventa y Seis Mil Ciento Setenta y Uno con 15/100 soles)	S/ 212,705.51 (doscientos doce mil setecientos cinco y 51/100 soles

- El valor referencial puede ser reservado, de acuerdo a lo dispuesto en el numeral 34.5 del artículo 34 del Reglamento. En este caso, reemplazar este numeral por el siguiente:

1.3 VALOR REFERENCIAL RESERVADO

En los procedimientos de selección con valor referencial reservado no se aplican los límites mínimos y máximos para admitir la oferta económica, previstos en la Ley y el Reglamento.

Incorporar a las bases o eliminar, según corresponda.

1.4. EXPEDIENTE DE CONTRATACIÓN

El expediente de contratación fue aprobado mediante RESOLUCION DE ALCADIA N°136-2021-A/MDSF el 13 DE AGOSTO DEL 2021.

⁵ Número estimado de días, meses, entre otros de la ejecución de la prestación.

⁶ Día, mes, entre otros.

1.5. FUENTE DE FINANCIAMIENTO

RECURSOS POR OPERACIONES OFICIALES DE CREDITO.

Importante

La fuente de financiamiento debe corresponder a aquella prevista en la Ley de Equilibrio Financiero del Presupuesto del Sector Público del año fiscal en el cual se convoca el procedimiento de selección.

1.6. SISTEMA DE CONTRATACIÓN

El presente procedimiento se rige por el sistema de **SUMA ALZADA**, de acuerdo con lo establecido en el expediente de contratación respectivo.

Importante

En el caso de supervisión de obras, cuando se haya previsto que las actividades comprenden la liquidación del contrato de obra, la supervisión se rige bajo el sistema de tarifas mientras que la liquidación se rige bajo el sistema a suma alzada.

1.7. ALCANCES DEL REQUERIMIENTO

El alcance de la prestación está definido en el Capítulo III de la presente sección de las bases.

1.8. PLAZO DE PRESTACIÓN DEL SERVICIO DE CONSULTORÍA DE OBRA

Los servicios de consultoría de obra materia de la presente convocatoria se prestarán en el plazo de **180 DÍAS CALENDARIO**, en concordancia con lo establecido en el expediente de contratación. Y la liquidación de la obra será **30 DÍAS CALENDARIO**.

Importante

En el caso de supervisión de obras, el plazo inicial del contrato debe estar vinculado al del contrato de la obra a ejecutar y comprender hasta la liquidación de la obra, de conformidad con el artículo 10 de la Ley.

1.9. COSTO DE REPRODUCCIÓN Y ENTREGA DE BASES

Los participantes registrados tienen el derecho de recabar un ejemplar de las bases, para cuyo efecto deben cancelar **S/ 10.00 (DIEZ Y 00/100 SOLES)** en FORMA FISICA O DIGITAL PREVIO PAGO, EN LA OFICINA DE ABASTECIMIENTO DE LA ENTIDAD.

Importante

El costo de entrega de un ejemplar de las bases no puede exceder el costo de su reproducción.

1.10. BASE LEGAL

- Ley N° 30225 – Ley de Contrataciones del Estado y su Reglamento con sus modificatorias vigentes.
- Ley de Presupuesto del Sector Público para el Año Fiscal 2021 N°31084
- Ley N° 31085 Ley de Equilibrio Financiero del Presupuesto del Sector Público del año fiscal 2021
- Decreto Legislativo N°1252, Decreto Legislativo que crea el Sistema Nacional de Programación Multianual y Gestión de Inversiones (SNPMGI), y deroga la Ley N°27293, Ley del Sistema

Nacional de Inversión Pública, cuyo Texto Único ha sido aprobado mediante Decreto Supremo N° 242 – 2018-EF.

- Decreto Supremo N°284 – 2018 – EF del 09 de diciembre de 2018, mediante el cual se aprobó el Reglamento del Decreto Legislativo N°1252.
- Resolución Directoral N°001 – 2019 – EF/63.01, de fecha 23 de enero de 2019, mediante la cual se aprobó la Directiva General del Sistema Nacional de Programación Multianual y Gestión de Inversiones.
- Guía Metodológica para Formulación de Proyectos de Inversión Pública de Riego Menor – Ministerio de Economía y Finanzas de la Dirección General de Políticas de Inversiones del Sector Público – DGPI.
- Guía Metodológica para la Identificación, Formulación y Evaluación de Proyectos de Riego Grandes y Medianos – Ministerio de Economía y Finanzas de la Dirección General de Programación Multianual del Sector Público - DGPM.
- **Artículos 09°, 10° y 11° del Capítulo III del Código del Medio Ambiente y de los Recursos Naturales, DL N°613 – 08/Sep/90.**
- **Resolución Ministerial N°052-2012 MINAM aprueba la Directiva para la Concordancia entre el Sistema Nacional de Evaluación del Impacto Ambiental (SEIA) y el Sistema Nacional de Inversión Pública (SNIP)**
- **Mediante la Resolución Jefatural N°07-2015-ANA, se aprueba el Reglamento de los procesos administrativos para el otorgamiento de derechos de usos de agua y autorización de ejecución de obras en fuentes naturales de agua.**
- **Ley N° 28611, Ley General del Ambiente.**
- **Ley N°27446, Ley del Sistema Nacional de Evaluación de Impacto Ambiental.**
- **D.S. N° 019-2009-MINAM, Reglamento de la Ley del Sistema Nacional de Evaluación de Impacto Ambiental.**
- **Decreto Supremo N° 012-2013-MINAGRI, Decreto Supremo que modifica el Reglamento de Participación Ciudadana para la Evaluación, Aprobación y Seguimiento de Instrumentos de Gestión Ambiental del Sector Agrario, aprobado por Decreto Supremo N°018-2012-AG.**
- **D.S N°013-2013-MINAGRI, Decreto Supremo que modifica artículos del Reglamento de Gestión Ambiental del Sector Agrario, aprobado por decreto supremo N° 019-2012-AG, modificado por Decreto Supremo N°004-2013-AG**

Las referidas normas incluyen sus respectivas modificaciones, de ser el caso.



CAPÍTULO II DEL PROCEDIMIENTO DE SELECCIÓN

2.1. CALENDARIO DEL PROCEDIMIENTO DE SELECCIÓN

Según el cronograma de la ficha de selección de la convocatoria publicada en el SEACE.

Importante

De conformidad con la vigesimosegunda Disposición Complementaria Final del Reglamento, en caso la Entidad (Ministerios y sus organismos públicos, programas o proyectos adscritos) haya difundido el requerimiento a través del SEACE siguiendo el procedimiento establecido en dicha disposición, no procede formular consultas u observaciones al requerimiento.

2.2. CONTENIDO DE LAS OFERTAS

2.2.1. OFERTA TÉCNICA

La oferta contendrá, además de un índice de documentos⁷, la siguiente documentación:

2.2.1.1. Documentación de presentación obligatoria

A. Documentos para la admisión de la oferta

a.1) Declaración jurada de datos del postor. (**Anexo N° 1**)

a.2) Documento que acredite la representación de quien suscribe la oferta.

En caso de persona jurídica, copia del certificado de vigencia de poder del representante legal, apoderado o mandatario designado para tal efecto.

En caso de persona natural, copia del documento nacional de identidad o documento análogo, o del certificado de vigencia de poder otorgado por persona natural, del apoderado o mandatario, según corresponda.

En el caso de consorcios, este documento debe ser presentado por cada uno de los integrantes del consorcio que suscriba la promesa de consorcio, según corresponda.

Advertencia

De acuerdo con el artículo 4 del Decreto Legislativo N° 1246, las Entidades están prohibidas de exigir a los administrados o usuarios la información que puedan obtener directamente mediante la interoperabilidad a que se refieren los artículos 2 y 3 de dicho Decreto Legislativo. En esa medida, si la Entidad es usuaria de la Plataforma de Interoperabilidad del Estado – PIDE⁸ y siempre que el servicio web se encuentre activo en el Catálogo de Servicios de dicha plataforma, no corresponderá exigir el certificado de vigencia de poder y/o documento nacional de identidad.

a.3) Declaración jurada de acuerdo con el literal b) del artículo 52 del Reglamento. (**Anexo N° 2**)

⁷ La omisión del índice no determina la no admisión de la oferta.

⁸ Para mayor información de las Entidades usuarias y del Catálogo de Servicios de la Plataforma de Interoperabilidad del Estado – PIDE ingresar al siguiente enlace <https://www.gobiernodigital.gob.pe/interoperabilidad/>

- a.4) Declaración jurada de cumplimiento de los Términos de Referencia contenidos en el numeral 3.1 del Capítulo III de la presente sección. **(Anexo N° 3)**
- a.5) Declaración jurada de plazo de prestación del servicio de consultoría de obra. **(Anexo N° 4).**
- a.6) Promesa de consorcio con firmas legalizadas, de ser el caso, en la que se consigne los integrantes, el representante común, el domicilio común y las obligaciones a las que se compromete cada uno de los integrantes del consorcio, así como el porcentaje equivalente a dichas obligaciones. **(Anexo N° 5)**

Importante

El órgano encargado de las contrataciones o el comité de selección, según corresponda, verifica la presentación de los documentos requeridos. De no cumplir con lo requerido, la oferta se considera no admitida.

B. Documentos para acreditar los requisitos de calificación

Incorporar en la oferta los documentos que acreditan los **"Requisitos de Calificación"** que se detallan en el numeral 3.2 del Capítulo III de la presente sección de las bases.

2.2.1.2. Documentación de presentación facultativa:

- a) En el caso de microempresas y pequeñas empresas integradas por personas con discapacidad, o en el caso de consorcios conformados en su totalidad por estas empresas, deben presentar la constancia o certificado con el cual acredite su inscripción en el Registro de Empresas Promocionales para Personas con Discapacidad⁹
- b) Incorporar en la oferta los documentos que acreditan los **"Factores de Evaluación"** establecidos en el Capítulo IV de la presente sección de las bases, a efectos de obtener el puntaje previsto en dicho Capítulo para cada factor.
- c) Solicitud de bonificación por tener la condición de micro y pequeña empresa. **(Anexo N° 11)**

Importante para la Entidad

- Si durante la fase de actos preparatorios, las Entidades advierten que es posible la participación de proveedores que gozan del beneficio de la exoneración del IGV prevista en la Ley N° 27037, Ley de Promoción de la Inversión en la Amazonía, consignar el siguiente literal:
- d) Los postores que apliquen el beneficio de la exoneración del IGV previsto en la Ley N° 27037, Ley de Promoción de la Inversión en la Amazonía, deben presentar la Declaración Jurada de cumplimiento de condiciones para la aplicación de la exoneración del IGV **(Anexo N° 7).**
- En el caso de contratación de consultorías de obra que se presten fuera de la provincia de Lima y Callao, cuyo valor referencial del procedimiento de selección no supere los doscientos mil Soles (S/ 200,000.00), consignar el siguiente literal:
- e) Los postores con domicilio en la provincia donde se prestará el servicio de consultoría de obra, o en las provincias colindantes, sean o no pertenecientes al mismo departamento o región, pueden presentar la solicitud de bonificación por servicios

⁹ Dicho documento se tendrá en consideración en caso de empate, conforme a lo previsto en el artículo 91 del Reglamento.

prestados fuera de la provincia de Lima y Callao, según **Anexo N° 10**.

Lo mismo aplica en el caso de procedimientos por relación de ítems cuando el monto del valor referencial de algún ítem no supere dicho monto, en cuyo caso debe consignarse el o los ítems, en los cuales los postores pueden solicitar la referida bonificación, adicionando el siguiente párrafo:

Dicha solicitud se puede presentar en el [CONSIGNAR EL ÍTEM O ÍTEMS, SEGÚN CORRESPONDA, EN LOS QUE SE PUEDE SOLICITAR LA BONIFICACIÓN].

Incorporar a las bases, según corresponda, eliminando aquellas disposiciones que no se incluyan.

Advertencia

El órgano encargado de las contrataciones o el comité de selección, según corresponda, no podrá exigir al postor la presentación de documentos que no hayan sido indicados en los acápites "Documentos para la admisión de la oferta", "Requisitos de calificación" y "Factores de evaluación".

2.2.2. OFERTA ECONÓMICA

La oferta económica expresada en SOLES debe registrarse directamente en el formulario electrónico del SEACE.

Adicionalmente, se debe adjuntar el **Anexo N° 6**, en el caso de procedimientos convocados a precios unitarios o tarifas.

En el caso de procedimientos convocados a suma alzada únicamente se debe adjuntar el **Anexo N° 6**, cuando corresponda indicar el monto de la oferta de la prestación accesoria o que el postor goza de alguna exoneración legal.

El monto total de la oferta económica y los subtotales que lo componen deben ser expresados con dos (2) decimales. Los precios unitarios o tarifas pueden ser expresados con más de dos (2) decimales.

Importante

- El órgano encargado de las contrataciones o el comité de selección, según corresponda, declara no admitidas las ofertas que no se encuentren dentro de los límites del valor referencial previstos en el numeral 28.2 del artículo 28 de la Ley.
- La estructura de costos, se presenta para el perfeccionamiento del contrato.

2.3. DETERMINACIÓN DEL PUNTAJE TOTAL DE LAS OFERTAS

Una vez evaluadas las ofertas técnica y económica se procederá a determinar el puntaje total de las mismas.

El puntaje total de las ofertas es el promedio ponderado de ambas evaluaciones, obtenido de la aplicación de la siguiente fórmula:

$$PTPi = c_1 PT_i + c_2 Pe_i$$

Donde:

PTPi = Puntaje total del postor i

PTi = Puntaje por evaluación técnica del postor i

- Pei = Puntaje por evaluación económica del postor i
C₁ = Coeficiente de ponderación para la evaluación técnica.
C₂ = Coeficiente de ponderación para la evaluación económica.

Se aplicarán las siguientes ponderaciones:

- C₁ = 0.80
C₂ = 0.20

Donde: $c_1 + c_2 = 1.00$

2.4. REQUISITOS PARA PERFECCIONAR EL CONTRATO

El postor ganador de la buena pro debe presentar los siguientes documentos para perfeccionar el contrato:

- a) Garantía de fiel cumplimiento del contrato.
- b) Garantía de fiel cumplimiento por prestaciones accesorias, de ser el caso.
- c) Contrato de consorcio con firmas legalizadas ante Notario de cada uno de los integrantes, de ser el caso.
- d) Código de cuenta interbancaria (CCI) o, en el caso de proveedores no domiciliados, el número de su cuenta bancaria y la entidad bancaria en el exterior.
- e) Copia de la vigencia del poder del representante legal de la empresa que acredite que cuenta con facultades para perfeccionar el contrato, cuando corresponda.
- f) Copia de DNI del postor en caso de persona natural, o de su representante legal en caso de persona jurídica.

Advertencia

De acuerdo con el artículo 4 del Decreto Legislativo N° 1246, las Entidades están prohibidas de exigir a los administrados o usuarios la información que puedan obtener directamente mediante la interoperabilidad a que se refieren los artículos 2 y 3 de dicho Decreto Legislativo. En esa medida, si la Entidad es usuaria de la Plataforma de Interoperabilidad del Estado – PIDE¹⁰ y siempre que el servicio web se encuentre activo en el Catálogo de Servicios de dicha plataforma, no corresponderá exigir los documentos previstos en los literales e) y f).

- g) Domicilio para efectos de la notificación durante la ejecución del contrato.
- h) Detalle de los precios unitarios de la oferta económica¹¹.
- i) Estructura de costos de la oferta económica.
- j) Detalle del monto de la oferta económica de cada uno de los servicios de consultoría de obra que conforman el paquete¹².
- k) Copia de los diplomas que acrediten la formación académica requerida del personal clave, en caso que el grado o título profesional requerido no se encuentren publicados en el Registro Nacional de Grados Académicos y Títulos Profesionales a cargo de la de la Superintendencia Nacional de Educación Superior Universitaria – SUNEDU¹³.
- l) Copia de (i) contratos y su respectiva conformidad o (ii) constancias o (iii) certificados o (iv) cualquier otra documentación que, de manera fehaciente demuestre la experiencia del personal clave.
- m) Copia de documentos que sustenten la propiedad, la posesión, el compromiso de compra venta o alquiler u otro documento que acredite la disponibilidad del requisito de calificación equipamiento estratégico. En el caso que el postor ganador sea un consorcio los documentos de acreditación de este requisito pueden estar a nombre del consorcio o de

¹⁰ Para mayor información de las Entidades usuarias y del Catálogo de Servicios de la Plataforma de Interoperabilidad del Estado – PIDE ingresar al siguiente enlace <https://www.gobiernodigital.gob.pe/interoperabilidad/>

¹¹ Incluir solo en caso de la contratación bajo el sistema a suma alzada.

¹² Incluir solo en caso de contrataciones por paquete.

¹³ <https://enlinea.sunedu.gob.pe/>

uno de sus integrantes¹⁴.

Importante

- La Entidad debe aceptar las diferentes denominaciones utilizadas para acreditar la carrera profesional requerida, aun cuando no coincida literalmente con aquella prevista en los requisitos de calificación (por ejemplo Ingeniería Ambiental, Ingeniería en Gestión Ambiental, Ingeniería y Gestión Ambiental u otras denominaciones).

- Los documentos que acreditan la experiencia del personal clave deben incluir como mínimo los nombres y apellidos del personal, el cargo desempeñado, el plazo de la prestación indicando el día, mes y año de inicio y culminación, el nombre de la Entidad u organización que emite el documento, la fecha de emisión y nombres y apellidos de quien suscribe el documento.

En caso estos documentos establezcan el plazo de la experiencia adquirida por el personal clave en meses sin especificar los días la Entidad debe considerar el mes completo.

De presentarse experiencia ejecutada paralelamente (traslape), para el cómputo del tiempo de dicha experiencia sólo se considerará una vez el periodo traslapado. No obstante, de presentarse periodos traslapados en el supervisor de obra, no se considera ninguna de las experiencias acreditadas, salvo la supervisión de obras por paquete.

Se considerará aquella experiencia que no tenga una antigüedad mayor a veinticinco (25) años anteriores a la fecha de la presentación de ofertas.

Asimismo, la Entidad debe valorar de manera integral los documentos presentados para acreditar dicha experiencia. En tal sentido, aun cuando en los documentos presentados la denominación del cargo o puesto no coincida literalmente con aquella prevista en los requisitos de calificación, se deberá validar la experiencia si las actividades que realizó el profesional corresponden con la función propia del cargo o puesto requerido.

- Cuando el postor ganador de la buena pro presenta como personal clave a profesionales que se encuentren prestando servicios como residente o supervisor en obras contratadas por la Entidad que no cuentan con recepción, procede otorgar plazo adicional para subsanar, conforme lo previsto en el literal a) del artículo 141 del Reglamento.
- En caso que el postor ganador de la buena pro sea un consorcio, las garantías que presente este para el perfeccionamiento del contrato, así como durante la ejecución contractual, de ser el caso, además de cumplir con las condiciones establecidas en el artículo 33 de la Ley y en el artículo 148 del Reglamento, deben consignar expresamente el nombre completo o la denominación o razón social de los integrantes del consorcio, en calidad de garantizados, de lo contrario no podrán ser aceptadas por las Entidades. No se cumple el requisito antes indicado si se consigna únicamente la denominación del consorcio, conforme lo dispuesto en la Directiva "Participación de Proveedores en Consorcio en las Contrataciones del Estado".
- En los contratos de consultoría de obras que celebren las Entidades con las micro y pequeñas empresas, estas últimas pueden otorgar como garantía de fiel cumplimiento el diez por ciento (10%) del monto del contrato, porcentaje que es retenido por la Entidad durante la primera mitad del número total de pagos a realizarse, de forma prorrateada en cada pago, con cargo a ser devuelto a la finalización del mismo, conforme lo establece el numeral 149.4 del artículo 149 y el numeral 151.2 del artículo 151 del Reglamento. Para dicho efecto los postores deben encontrarse registrados en el REMYPE, consignando en la Declaración Jurada de Datos del Postor (Anexo N° 1) o en la solicitud de retención de la garantía durante el perfeccionamiento del contrato, que tienen la condición de MYPE, lo cual será verificado por la Entidad en el link <http://www2.trabajo.gob.pe/servicios-en-linea-2-2> opción consulta de empresas acreditadas en el REMYPE.

¹⁴ Incluir solo en caso se haya incluido el equipamiento estratégico como requisito de calificación.

Importante para la Entidad

En caso se determine que adicionalmente se puede considerar otro tipo de documentación a ser presentada para el perfeccionamiento del contrato, consignar el siguiente literal:

- n) [DE ACUERDO AL OBJETO CONTRACTUAL CONVOCADO REQUERIR LA PRESENTACIÓN DE OTROS DOCUMENTOS, SEGÚN CORRESPONDA].

Incorporar a las bases o eliminar, según corresponda.

Importante

- Corresponde a la Entidad verificar que las garantías presentadas por el postor ganador de la buena pro cumplan con los requisitos y condiciones necesarios para su aceptación y eventual ejecución; sin perjuicio de la determinación de las responsabilidades funcionales que correspondan.*
- De conformidad con el Reglamento Consular del Perú aprobado mediante Decreto Supremo N° 076-2005-RE para que los documentos públicos y privados extendidos en el exterior tengan validez en el Perú, deben estar legalizados por los funcionarios consulares peruanos y refrendados por el Ministerio de Relaciones Exteriores del Perú, salvo que se trate de documentos públicos emitidos en países que formen parte del Convenio de la Apostilla, en cuyo caso bastará con que estos cuenten con la Apostilla de la Haya¹⁵.*
- La Entidad no puede exigir documentación o información adicional a la consignada en el presente numeral para el perfeccionamiento del contrato.*

2.5. PERFECCIONAMIENTO DEL CONTRATO

El contrato se perfecciona con la suscripción del documento que lo contiene. Para dicho efecto el postor ganador de la buena pro, dentro del plazo previsto en el artículo 141 del Reglamento, debe presentar la documentación requerida en AV MIGUEL GRAU S/N CUADRA 5, DISTRITO DE SAN FERNANDO

2.6. FORMA DE PAGO

La forma de pago se hará según lo establecido en la Ley de Contrataciones del Estado con la aprobación o conformidad del Supervisor o Inspector de Obra. El Contratista consignará en su valorización todos los trabajos ejecutados de acuerdo a la cantidad establecidas en las mediciones.

Las valorizaciones se pagarán de acuerdo al avance de ejecución de obra y la capacitación en operación y mantenimiento se cancelará en la última valorización presentada por el Contratista, previa conformidad realizada por el Supervisor o inspector, y las áreas descritas en el numeral 2.2.9 literal c).

La Entidad realizará el pago de la contraprestación pactada a favor del contratista en PAGO PARCIALES SEGÚN VALORIZACIONES Y AVANCE DE OBRA.

Para efectos del pago de las contraprestaciones ejecutadas por el contratista, la Entidad debe contar con la siguiente documentación:

- Informe del JEFE DE LA DIVISIÓN DE INFRAESTRUCTURA Y DESARROLLO URBANO RURAL – MDSF Y GERENCIA DE LA MUNICIPALIDAD DE SAN FERNANDO, emitiendo la conformidad de la prestación efectuada.
- Comprobante de pago.

¹⁵ Según lo previsto en la Opinión N° 009-2016/DTN.

- VALORIZACION SUSTENTADA CON TODA LA DOCUEMNTACION VIABLE PARA PAGO.

Dicha documentación se debe presentar en **MESA DE PARTES DE LA MUNICIPALIDAD DISTRITAL DE SAN FERNANDO**, sito en AV MIGUEL GRAU S/N CUADRA 5, DISTRITO DE SAN FERNANDO.

★
/

**CAPÍTULO III
REQUERIMIENTO**



MUNICIPALIDAD DISTRITAL DE SAN FERNANDO
Oficina de Infraestructura

**MUNICIPALIDAD DISTRITAL DE SAN
FERNANDO**



**TÉRMINOS DE REFERENCIA PARA
CONTRATACIÓN DEL SERVICIO DE
CONSULTORÍA DE OBRA, PARA LA
SUPERVISIÓN DE LA OBRA:**

**"MEJORAMIENTO DE LA INFRAESTRUCTURA DE RIEGO
DEL CANAL BAJO SANTA CLARA - NUEVO ORIENTE,
DISTRITO DE SAN FERNANDO - PROVINCIA DE RIOJA -
DEPARTAMENTO DE SAN MARTIN"; CUI N° 2357022.**

AGOSTO 2021



MUNICIPALIDAD DISTRITAL DE SAN FERNANDO Oficina de Infraestructura

TÉRMINOS DE REFERENCIA (TDR)

I. GENERALIDADES

1.1. DENOMINACIÓN DE LA CONTRATACIÓN

Contratación del servicio de consultoría de obra para la supervisión de la obra: **"MEJORAMIENTO DE LA INFRAESTRUCTURA DE RIEGO DEL CANAL BAJO SANTA CLARA - NUEVO ORIENTE, DISTRITO DE SAN FERNANDO - PROVINCIA DE RIOJA - DEPARTAMENTO DE SAN MARTIN"; CUI N° 2357022.**

1.2. NOMBRE DE LA OBRA

"MEJORAMIENTO DE LA INFRAESTRUCTURA DE RIEGO DEL CANAL BAJO SANTA CLARA - NUEVO ORIENTE, DISTRITO DE SAN FERNANDO - PROVINCIA DE RIOJA - DEPARTAMENTO DE SAN MARTIN"; CUI N° 2357022.

1.3. FINALIDAD PUBLICA

Mejorar la infraestructura de riego del canal bajo Santa Clara - Nuevo Oriente, acorde a las necesidades requeridas por la población beneficiaria que comprende el proyecto.

1.4. ANTECEDENTES

- Con **CONTRATO DE SERVICIO DE CONSULTORÍA DE OBRA N° 043 – 2019 – A/MDSF**, la Municipalidad Distrital de San Fernando, contrata la empresa **"CORPORACIÓN PILCO S.A.C."**, para la Elaboración del Expediente Técnico del Proyecto: **"Mejoramiento de la Infraestructura de Riego del Canal Bajo Santa Clara – Nuevo Oriente, Distrito de San Fernando – Provincia de Rioja – Departamento de San Martín"**, Código Único de Inversión 2357022.
- Con fecha 31 de julio del 2019, se registra el estudio a nivel de pre inversión, a través de **FORMATO N° 07-A**, por el monto de S/ 6, 130,917.21 (Seis millones ciento treinta mil novecientos diecisiete con 21/100 soles), como costo de inversión total; el mismo que se registró en el banco de inversiones para poder iniciar así la fase de VIABILIDAD.
- Con fecha 03 de setiembre del 2019, se declara VIABLE el **FORMATO N° 07-A**, por el monto de S/ 6, 130,917.21 (Seis millones ciento treinta mil novecientos diecisiete con 21/100 soles), como costo de inversión total; el mismo que se registró en el banco de inversiones para poder iniciar así la fase de inversión.
- Con **RESOLUCIÓN DE ALCALDÍA N° 201 – 2019 – A/MDSF** de fecha diciembre de 2019, se aprueba el Expediente Técnico del Proyecto: **"Mejoramiento de la Infraestructura de Riego del Canal Bajo Santa Clara – Nuevo Oriente, Distrito de San Fernando – Provincia de Rioja – Departamento de San Martín"**, Código Único de Inversión 2357022, elaborado por el Consultor **"CORPORACIÓN PILCO S.A.C."**, con un costo total ascendente a la suma de S/ 5 683 656.02 (Cinco millones seiscientos ochenta y tres mil seiscientos cincuenta y seis con 02/100 Soles), a ejecutarse bajo la modalidad de ejecución administración indirecta – por contrata y con un plazo de ejecución de ciento ochenta (180) días calendario.
- Con fecha 18 de marzo del 2021, se registra el estudio a nivel inversión y con fecha de 29 de abril del 2021 la modificación correspondiente, a través de **FORMATO N° 08-A Registro en la fase de ejecución**, por el monto de S/ 5 089 097.09 (Cinco Millones Ochenta y Nueve Mil Noventa y Siete con 09/100 Soles); el mismo que se registró en el banco de inversiones encontrándose en etapa de ejecución física y en estado de registro.
- Con **OFICIO N° 681 – 2021 – MIDAGRI – DVDAFIR/GDIAR – DG** de fecha 20 de abril de 2021, la Dirección General de Infraestructura Agraria y Riego, manifiesta que el proyecto se encuentra observado por lo que solicita con carácter de muy urgente el Expediente Técnico en formato digital editable y pdf conteniendo los estudios básicos, estudios de ingeniería y



Proyecto: **"MEJORAMIENTO DE LA INFRAESTRUCTURA DE RIEGO DEL CANAL BAJO SANTA CLARA - NUEVO ORIENTE, DISTRITO DE SAN FERNANDO - PROVINCIA DE RIOJA - DEPARTAMENTO DE SAN MARTIN"**.



MUNICIPALIDAD DISTRITAL DE SAN FERNANDO

Oficina de Infraestructura

sostenibilidad debidamente subsanados, siendo su plazo máximo de presentación el 27 de abril de 2021.

- Mediante **CARTA N° 013 – 2021 – CPSAC** de fecha 26 de abril de 2021, el Consultor, en cumplimiento del contrato suscrito con la Entidad, hace llegar el Expediente Técnico Actualizado del Proyecto: "Mejoramiento de la Infraestructura de Riego del Canal Bajo Santa Clara – Nuevo Oriente, Distrito de San Fernando – Provincia de Rioja – Departamento de San Martín". Código Único de Inversión 2357022, para su revisión y trámite correspondiente.
- Con **INFORME N° 154 – 2021 – DIDUR/MDSF** de fecha 26 de abril de 2021, la División de Infraestructura y Desarrollo Urbano Rural emite opinión favorable al Expediente Técnico del Proyecto: "Mejoramiento de la Infraestructura de Riego del Canal Bajo Santa Clara – Nuevo Oriente, Distrito de San Fernando – Provincia de Rioja – Departamento de San Martín", Código Único de Inversión 2357022, elaborado por el Consultor "CORPORACIÓN PILCO S.A.C.", dado a que cuenta con los elementos técnicos necesarios, por un monto de inversión total de S/ 5 089 097.09 (Cinco Millones Ochenta y Nueve Mil Noventa y Siete con 09/100 Soles), con precios vigentes a abril de 2021, con un plazo de ejecución de obra de ciento ochenta (180) días calendario y ejecución por Administración Indirecta – Por Contrata.
- Con proveído de fecha 26 de abril de 2021, la Gerencia Municipal solicita a la Unidad Formuladora (UF) de la Municipalidad Distrital de San Fernando emitir pronunciamiento referente a la consistencia del Expediente Técnico Actualizado elaborado por el Consultor CORPORACIÓN PILCO S.A.C. y el Estudio de Preinversión a Nivel de Ficha Técnica Estándar.
- Que, con **INFORME N°003-2021-UF/MDSF**, de fecha 26 de abril de 2021, emitido por el Responsable de la Unidad Formuladora, en atención al proveído de Gerencia Municipal de fecha 26 de abril de 2021, y en concordancia con la **DIRECTIVA N° 0001-2019-EF/63.01**, Directiva General de Sistema Nacional Programación Multianual y Gestión de Inversiones aprobado con Resolución Directoral N° 001-2019-EF/63.01 sus modificatorias, concluye que el Expediente Técnico del Proyecto: "Mejoramiento de la Infraestructura de Riego del Canal Bajo Santa Clara – Nuevo Oriente, Distrito de San Fernando – Provincia de Rioja – Departamento de San Martín", Código Único de Inversión 2357022, guarda consistencia, ya que este no modifica la concepción técnica, el objetivo del proyecto, área de influencia, ni las condiciones bajo las cuales el proyecto de inversión fue declarado viable. En ese sentido, aprueba la consistencia del expediente técnico del proyecto con la concepción técnica y el dimensionamiento del proyecto de inversión; y recomienda aprobar mediante Acto Resolutivo el Expediente Técnico, a fin de dar continuidad a la fase de ejecución del proyecto.
- Que con **INFORME N° 040-2021-GM/MDSF** de fecha 27 de abril del 2021, emitido por la Gerencia Municipal, se solicita al despacho de alcaldía, emitir el Acto Resolutivo aprobando el Expediente Técnico del Proyecto con CÓDIGO Único de Inversión 2357022, elaborado por el consultor CORPORACIÓN PILCO S.A.C. pues cuenta con elementos técnicos y contenidos mínimos necesarios para proyectos de infraestructura de riego, solicitados por el Ministerio de Agricultura, es consistente respecto al Estudio de Pre inversión declarado viable y cuenta con opinión favorable de la División de Infraestructura y Desarrollo Urbano Rural.
- Mediante **RESOLUCIÓN ALCALDÍA N° 074-2021-A/MDSF**, de fecha 27 de abril del 2021, se aprueba la actualización del expediente técnico del Proyecto: "MEJORAMIENTO DE LA INFRAESTRUCTURA DE RIEGO DEL CANAL BAJO SANTA CLARA - NUEVO ORIENTE, DISTRITO DE SAN FERNANDO - PROVINCIA DE RIOJA - DEPARTAMENTO DE SAN MARTIN"; con CUI N° 2357022., bajo la modalidad de ejecución por Administración Indirecta (Por Contrata), con un plazo de ejecución de ciento ochenta (180) días calendario, cuyo presupuesto total asciende a la suma de S/ 5'089,097.09 (CINCO MILLONES OCHENTA Y NUEVE MIL NOVENTA Y SIETE CON 09/100 SOLES).
- CONVENIO N° 040-2021-MIDAGRI-DVDAFIR, FIRMADO EL DIA 27 DE MAYO DEL AÑO 2021; CONVENIO DE COOPERACIÓN INTERINSTITUCIONAL ENTRE EL MINISTERIO DE DESARROLLO AGRARIO Y RIEGO Y LA MUNICIPALIDAD DISTRITAL DE SAN FERNANDO. PARA LA TRANSFERENCIA DE RECURSOS PARA LA EJECUCIÓN DEL



3
Proyecto: "MEJORAMIENTO DE LA INFRAESTRUCTURA DE RIEGO DEL CANAL BAJO SANTA CLARA - NUEVO ORIENTE, DISTRITO DE SAN FERNANDO - PROVINCIA DE RIOJA - DEPARTAMENTO DE SAN MARTIN".



MUNICIPALIDAD DISTRITAL DE SAN FERNANDO

Oficina de Infraestructura

PROYECTO "MEJORAMIENTO DE LA INFRAESTRUCTURA DE RIEGO DEL CANAL BAJA 2021 SANTA CLARA - NUEVO ORIENTE, DISTRITO DE SAN FERNANDO - PROVINCIA DE RIOJA - DEPARTAMENTO DE SAN MARTIN"; CUI N° 2357022.

1.5. OBJETIVOS DE LA CONTRATACIÓN.

1.5.1. OBJETIVO GENERAL

- El objetivo es la contratación del servicio de consultoría de obra para la supervisión de la obra general del proyecto "MEJORAMIENTO DE LA INFRAESTRUCTURA DE RIEGO DEL CANAL BAJA 2021 SANTA CLARA - NUEVO ORIENTE, DISTRITO DE SAN FERNANDO - PROVINCIA DE RIOJA - DEPARTAMENTO DE SAN MARTIN"; CUI N° 2357022, para lograr una adecuada construcción de la infraestructura de riego.

1.5.2. OBJETIVOS ESPECÍFICOS

- ✓ Controlar la ejecución de la obra dentro de los parámetros de calidad, precio, plazo y obligaciones contractuales, así como absolver las consultas del contratista.
- ✓ Supervisar que el desarrollo de todas las actividades se realice de manera correcta, para así garantizar la durabilidad de la obra.
- ✓ Realizar los diferentes controles como lo es el técnico, el de medidas de seguridad, el avance de obra y calidad (procesos constructivos y en los materiales).
- ✓ Verificar que el Contratista cumpla con los requerimientos y especificaciones técnicas de las partidas establecidas en el expediente técnico del proyecto y dar su respectiva aprobación.
- ✓ Examinar que los insumos sean empleados de manera eficaz y eficiente; a su vez, velar por el correcto cumplimiento de las normas y reglamento que se apliquen en esta obra.

1.6. DECLARATORIA DE VIABILIDAD



- NOMBRE DEL PIP:**
"MEJORAMIENTO DE LA INFRAESTRUCTURA DE RIEGO DEL CANAL BAJA SANTA CLARA - NUEVO ORIENTE, DISTRITO DE SAN FERNANDO - PROVINCIA DE RIOJA - DEPARTAMENTO DE SAN MARTIN"; CUI N° 2357022.
- CÓDIGO DE INVERSIONES:**
2357022.
- NIVEL DE LOS ESTUDIOS DE PRE-INVERSION:**
FICHA TÉCNICA SIMPLIFICADA
- FECHA DE DECLARATORIA DE VIABILIDAD:**
03 de setiembre del 2019
- EXPEDIENTE TÉCNICO APROBADO MEDIANTE:**
RESOLUCIÓN ALCALDÍA N° 074-2021-A/MDSF.
- FECHA DE APROBACIÓN:**
27 de abril del 2021.

1.7. NORMATIVA ESPECIFICA

- Ley de Contrataciones del Estado y su Reglamento con sus modificatorias vigentes.
- Decreto Legislativo N° 1252, Decreto Legislativo que crea el Sistema Nacional de Programación Multianual y Gestión de Inversiones (SNPMGI), y deroga la Ley N° 27293, Ley del Sistema Nacional de Inversión Pública, cuyo Texto Único Ordenado ha sido aprobado mediante Decreto

Proyecto: "MEJORAMIENTO DE LA INFRAESTRUCTURA DE RIEGO DEL CANAL BAJA SANTA CLARA - NUEVO ORIENTE, DISTRITO DE SAN FERNANDO - PROVINCIA DE RIOJA - DEPARTAMENTO DE SAN MARTIN".



MUNICIPALIDAD DISTRITAL DE SAN FERNANDO

Oficina de Infraestructura

Supremo N° 242 – 2018 – EF.

- Decreto Supremo N° 284 – 2018 – EF del 09 de diciembre de 2018, mediante el cual se aprobó el Reglamento del Decreto legislativo N° 1252.
- Resolución Directoral N° 001 – 2019 – EF/63.01, de fecha 23 de enero de 2019, mediante la cual se aprobó la Directiva General del Sistema Nacional de Programación Multianual y Gestión de Inversiones.
- Guía Metodológica para Formulación de Proyectos de Inversión Pública de Riego Menor - Ministerio de Economía y Finanzas de la Dirección General de Política de Inversiones del Sector Público- DGPI.
- Guía Metodológica para la Identificación, Formulación, y Evaluación de Proyectos de Riego Grandes y Medianos - Ministerio de Economía y Finanzas de la Dirección General de Programación Multianual del Sector Público- DGPM
- Artículos 09°, 10° y 11° del capítulo III del Código del Medio Ambiente y de los Recursos Naturales, DL N° 613 – 08/Sep./90.
- Resolución Ministerial N° 052-2012-MINAM Aprueba la Directiva para la Concordancia entre el Sistema Nacional de Evaluación de Impacto Ambiental (SEIA) y el Sistema Nacional de Inversión Pública (SNIP).
- Mediante la Resolución Jefatural N° 07-2015-ANA, se aprueba el Reglamento de los procesos administrativos para el otorgamiento de derechos de uso de agua y de autorización de ejecución de obras en fuentes naturales de agua.
- Ley N° 28611, Ley General del Ambiente.
- Ley N° 27446, Ley del Sistema Nacional de Evaluación de Impacto Ambiental.
- D. S. N° 019-2009-MINAM, Reglamento de la Ley del Sistema Nacional de Evaluación de Impacto Ambiental.
- Decreto Supremo N° 012-2013-MINAGRI, Decreto Supremo que modifica el Reglamento de Participación Ciudadana para la Evaluación, Aprobación y Seguimiento de Instrumentos de Gestión Ambiental del Sector Agrario, aprobado por Decreto Supremo N° 018-2012-AG.
- D.S. N° 013-2013-MINAGRI, Decreto Supremo que modifica artículos del Reglamento de Gestión Ambiental del sector agrario, aprobado por decreto supremo N° 019-2012-AG, modificado por decreto supremo N° 004-2013-AG.



II. TÉRMINOS DE REFERENCIA

2.1 REQUERIMIENTO

Se requiere contratar el servicio de consultoría de obra para la supervisión del proyecto: para lo siguiente:

Ítem	Objeto	Unidad De Medida	Cantidad
01	Supervisión de obra: "MEJORAMIENTO DE LA INFRAESTRUCTURA DE RIEGO DEL CANAL BAJO SANTA CLARA - NUEVO ORIENTE, DISTRITO DE SAN FERNANDO - PROVINCIA DE RIOJA - DEPARTAMENTO DE SAN MARTIN".	Supervisión de Obra	01

MEJORAMIENTO DE LA INFRAESTRUCTURA DE RIEGO DEL CANAL BAJO SANTA CLARA - NUEVO ORIENTE, DISTRITO DE SAN FERNANDO - PROVINCIA DE RIOJA - DEPARTAMENTO DE SAN MARTIN".



MUNICIPALIDAD DISTRITAL DE SAN FERNANDO

Oficina de Infraestructura

2.2 ALCANCE Y DESCRIPCIÓN DE LA OBRA

La ejecución del contrato de obra, cuya ejecución debe supervisarse; tiene las siguientes características contractuales:

La obra contempla el MEJORAMIENTO DE LA INFRAESTRUCTURA DE RIEGO DEL CANAL BAJO SANTA CLARA - NUEVO ORIENTE, trabajos y partidas que se describen continuación:

ITEM	DESCRIPTION	UND	METRADO
01	REVESTIMIENTO DEL CANAL DE RIEGO		
01.01	OBRAS PROVISIONALES		
01.01.01	CARTEL DE IDENTIFICACION DE LA OBRA 4.80 X 3.60 M	UND	1
01.01.02	CASETA PARA ALMACEN DE OBRA Y GUARDIANIA	M2	120
01.01.03	DEPOSITO PROVISIONAL PARA AGUA	UND	30
01.01.04	MOVILIZACION Y DESMOVILIZACION INTERNA DE EQUIPO LIVIANO	GLB	1
01.01.05	MOVILIZACION Y DESMOVILIZACION DE MAQUINARIA Y EQUIPO	GLB	1
01.01.06	FLETE TERRESTRE DE MATERIALES	UND	1
01.01.07	SUMINISTRO E INSTALACIÓN DE LETRINAS SANITARIAS	UND	6
01.02	TRABAJOS PRELIMINARES		
01.02.01	TRAZO Y REPLANTEO INICIAL Y DURANTE LA EJECUCIÓN DE LA OBRA	MES	6
01.02.02	DESBROCE Y LIMPIEZA DE VEGETACIÓN	M2	33,723.00
01.02.03	DEMOLICION DE ESTRUCTURAS DE CONCRETO	M3	86.30
01.03	MOVIMIENTO DE TIERRAS		
01.03.01	RELLENO COMPACTADO C/EQUIPO CON MATERIAL DE PRESTAMO	M3	16,534.19
01.03.02	CORTE EN TERRENO ARCILLOSO P/CONFORMACION DE PLATAFORMA	M3	13,004.60
01.03.03	EXTRACCION, CARGUO Y TRANSPORTE DE MATERIAL SELECCIONADO PROCEDENTE DE CANTERA N° 01	M3	7,275.05
01.03.04	EXTRACCION, CARGUO Y TRANSPORTE DE MATERIAL SELECCIONADO PROCEDENTE DE CANTERA N° 02	M3	10,912.57
01.03.05	RELLENO EN TERRAPLEN CON MATERIAL PROPIO DE CORTE TRANSPORTADO	M3	7,010.72
01.03.06	TRANSPORTE DE MATERIAL PROPIO PROCEDENTE DE CORTE P/PLATAFORMA	M3	8,412.86
01.03.07	EXCAVACION C/MAQ. PARA CONFORMACION DE CAJA DE CANAL EN SUELO COMPACTADO	M3	3,141.99
01.03.08	PERFILADO Y REFINE DE CAJA DE CANAL	M2	11,665.06
01.03.09	ELIMINACION DE MATERIAL EXCEDENTE	M3	11,093.85
01.03.10	APERTURA DE CAMINO DE ACCESO	M	2,700.00
01.03.11	RELLENO COMPACTADO C/EQUIPO EN CAMINO DE ACCESO Y RAMPAS	M3	510.00
01.03.12	ENCAUZAMIENTO Y DEFENSA RIBEREÑA DE QUEBRADA	M	250.00
01.03.13	CONFORMACION DE CUNETAS DE DRENAJE SUPERFICIAL	M	360.00
01.03.14	RELLENO CON MATERIAL OVER DE 8" - 12" EN BASE DE TERRAPLEN	M3	5,850.00
01.03.15	ACARREO INTERNO DE AGREGADO DIST. PROM = 500 M	M3	4,700.00
01.03.16	ACARREO INTERNO DE MATERIAL DIST. PROM = 500 M	KG	450,300.00
01.03.17	ACONDICIONAMIENTO DE DME (DEPOSITO DE MATERIAL DE EXCAVACION EXCEDENTE)	M2	5,000.00
01.03.18	EXCAVACION EN TERRENO ORGANICO C/MAQUINARIA	M3	1,680.00
01.04	CAJA DE CANAL		
01.04.01	REVESTIMIENTO DE CANAL CON F' C=175KG/CM2	M2	11,649.33
01.04.02	ENCOFRADO CON CERCHAS	UND	1,207.31

6

Proyecto: "MEJORAMIENTO DE LA INFRAESTRUCTURA DE RIEGO DEL CANAL BAJO SANTA CLARA - NUEVO ORIENTE, DISTRITO DE SAN FERNANDO - PROVINCIA DE RIOJA - DEPARTAMENTO DE SAN MARTIN".



MUNICIPALIDAD DISTRITAL DE SAN FERNANDO

Oficina de Infraestructura

ITEM	DESCRIPTION	UND	METRADO
01.04.03	JUNTA DE WATERS STOP DE 6" SELLADO CON MATERIAL ELASTOMERICO POLIURETANO	M	3,615.41
02	OBRAS DE ARTE		
02.01	BICAL DE CAPTACION CANAL PROGRESO		
02.01.01	EXCAVACION EN TERRENO ARCILLOSO	M3	8.62
02.01.02	RELLENO MANUAL COMPACTADO	M3	3.69
02.01.03	CONCRETO F'C=140 KG/CM2 SOLADO	M2	6.82
02.01.04	CONCRETO F'C=210 KG/CM2 EN ESTRUCTURA	M3	1.19
02.01.05	ACERO DE REFUERZO FY=4,200 KG/CM2	KG	90.20
02.01.06	ENCOFRADO Y DESENCOFRADO TIPO CARA VISTA	M2	15.50
02.01.07	JUNTA DE WATER STOP DE 6" SELLADO CON MATERIAL ELASTOMERICO POLIURETANO	M	7.50
02.01.08	COMPUERTA METALICA TIPO ARMADO MOD 5.0 DE 0.50X0.80X1.60M	UND	1.00
02.02	MEDIDOR		
02.02.01	EXCAVACION EN TERRENO ARCILLOSO	M3	21.18
02.02.02	RELLENO MANUAL COMPACTADO	M3	9.08
02.02.03	CONCRETO F'C = 140 KG/CM2 SOLADO	M2	27.45
02.02.04	CONCRETO F'C=210 KG/CM2 EN ESTRUCTURA	M3	9.26
02.02.05	ACERO DE REFUERZO FY = 4200 KG/CM2	KG	575.56
02.02.06	ENCOFRADO Y DESENCOFRADO TIPO CARA VISTA	M2	40.18
02.02.07	JUNTA DE WATER STOP DE 6" SELLADO CON MATERIAL ELASTOMERICO POLIURETANO	M	17.14
02.02.08	SUMINISTRO E INSTALACIONES DE MIRA GRADUAL L=1M	UND	1.00
02.03	TOMAS PREDIALES		
02.03.01	EXCAVACION EN TERRENO ARCILLOSO	M3	51.20
02.03.02	RELLENO MANUAL COMPACTADO	M3	19.20
02.03.03	CONCRETO F'C=140 KG/CM2	M3	51.20
02.03.04	CONCRETO F'C=210 KG/CM2	M3	24.00
02.03.05	ACERO DE REFUERZO FY=4200 KG/CM2	KG	1,677.95
02.03.06	ENCOFRADO Y DESENCOFRADO TIPO CARA VISTA	M2	208.80
02.03.07	MAMPOSTERIA DE PIEDRA	M3	3.20
02.03.08	COMPUERTA METALICA TIPO TARJETA PARA TOMAS PREDIALES	UND	16.00
02.03.09	JUNTA DE WATER STOP DE 6" SELLADO CON MATERIAL ELASTOMERICO POLIURETANO	M	43.20
02.04	TOMAS LATERALES		
02.04.01	EXCAVACION EN TERRENO ARCILLOSO	M3	16.80
02.04.02	RELLENO MANUAL COMPACTADO	M3	8.40
02.04.03	CONCRETO F'C=140KG/CM2, SOLADO	M2	25.20
02.04.04	CONCRETO F'C=210 KG/CM2	M3	10.97
02.04.05	ACERO DE REFUERZO FY=4200 KG/CM2	KG	767.79
02.04.06	ENCOFRADO Y DESENCOFRADO TIPO CARA VISTA	M2	91.70
02.04.07	MAMPOSTERIA DE PIEDRA	M3	1.40
02.04.08	COMPUERTA METALICA TIPO TARJETA PARA TOMAS LATERALES	UND	7.00
02.04.09	JUNTA DE WATER STOP DE 6" SELLADO CON MATERIAL ELASTOMERICO POLIURETANO	M	19.60
02.05	ALCANTARILLAS DE CRUCE PARA TOMAS		
02.05.01	EXCAVACION EN TERRENO ARCILLOSO	M3	41.25
02.05.02	RELLENO MANUAL COMPACTADO	M3	18.15



Proyecto: "MEJORAMIENTO DE LA INFRAESTRUCTURA DE RIEGO DEL CANAL BAJO SANTA CLARA - NUEVO ORIENTE, DISTRITO DE SAN FERNANDO - PROVINCIA DE RIOJA - DEPARTAMENTO DE SAN MARTIN".



MUNICIPALIDAD DISTRITAL DE SAN FERNANDO

Oficina de Infraestructura

ITEM	DESCRIPTION	UND	METRADO
02.05.03	CONCRETO F'C=140 KG/CM2, SOLADO	M2	67.50
02.05.04	CONCRETO F'C=210 KG/CM EN ESTRUCTURA	M3	66.32
02.05.05	ACERO DE REFUERZO FY=4200 KG/CM2	KG	4,631.04
02.05.06	ENCOFRADO Y DESENCOFRADO	M2	437.70
02.05.07	JUNTA DE WATER STOP DE 6" SELLADO CON MATERIAL ELASTOMERICO POLIURETANO	M	33.20
02.06	ACUEDUCTOS		
02.06.01	EXCAVACION EN TERRENO ARCILLOSO	M3	7.03
02.06.02	RELLENO MANUAL COMPACTADO	M3	8.14
02.06.03	CONCRETO F'C=140 KG/CM2, SOLADO	M2	5.83
02.06.04	CONCRETO F'C=210 KG/CM EN ESTRUCTURA	M3	9.41
02.06.05	CONCRETO F'C=175 KG/CM EN ESTRUCTURA	M3	3.50
02.06.06	ACERO DE REFUERZO FY=4200 KG/CM2	KG	1,012.09
02.06.07	ENCOFRADO Y DESENCOFRADO TIPO CARA VISTA	M2	100.60
02.06.08	JUNTA DE WATER STOP DE 6" SELLADO CON MATERIAL ELASTOMERICO POLIURETANO	M	24.90
02.07	PASARELA PEATONAL		
02.07.01	EXCAVACION EN TERRENO ARCILLOSO	M3	27.17
02.07.02	RELLENO MANUAL COMPACTADO	M3	7.39
02.07.03	CONCRETO F'C=140 KG/CM2, SOLADO	M2	23.52
02.07.04	CONCRETO F'C=210 KG/CM EN ESTRUCTURA	M3	20.99
02.07.05	ACERO DE REFUERZO FY=4200 KG/CM2	KG	990.85
02.07.06	ENCOFRADO Y DESENCOFRADO	M2	142.15
02.07.07	JUNTA DE WATER STOP DE 6" SELLADO CON MATERIAL ELASTOMERICO POLIURETANO	M	16.80
02.08	PASE PEATONAL EN TERRAPLEN		
02.08.01	EXCAVACION EN TERRENO ARCILLOSO	M3	128.47
02.08.02	RELLENO MANUAL COMPACTADO	M3	107.15
02.08.03	CONCRETO EN FALZA ZAPATA MEZCLA 1:12 + 30% P.G.	M3	40.66
02.08.04	CONCRETO F'C=210 KG/CM EN ESTRUCTURA	M3	69.19
02.08.05	CONCRETO EN VEREDAS F'C=175 KG/CM2 E=15M	M2	5.99
02.08.06	ACERO DE REFUERZO FY=4200 KG/CM2	KG	4,604.47
02.08.07	ENCOFRADO Y DESENCOFRADO	M2	249.72
02.08.08	JUNTA DE WATER STOP DE 6" SELLADO CON MATERIAL ELASTOMERICO POLIURETANO	M	40.00
02.09	ALCANTARILLAS DE CONCRETO ARMADO		
02.09.01	EXCAVACION EN TERRENO ARCILLOSO	M3	164.46
02.09.02	RELLENO MANUAL COMPACTADO	M3	58.53
02.09.03	CONCRETO F'C=140 KG/CM2, SOLADO	M2	309.62
02.09.04	CONCRETO F'C=210 KG/CM EN ESTRUCTURA	M3	282.50
02.09.05	ACERO DE REFUERZO FY=4200 KG/CM2	KG	31,057.35
02.09.06	ENCOFRADO Y DESENCOFRADO	M2	1,074.36
02.09.07	JUNTA DE WATER STOP DE 6" SELLADO CON MATERIAL ELASTOMERICO POLIURETANO	M	52.80
02.10	TRANSICIONES DE ALCANTARILLA		
02.10.01	EXCAVACION EN TERRENO ARCILLOSO	M3	9.41
02.10.02	RELLENO MANUAL COMPACTADO	M3	12.18
02.10.03	CONCRETO F'C=140 KG/CM2, SOLADO	M2	27.50

8

Proyecto "MEJORAMIENTO DE LA INFRAESTRUCTURA DE RIEGO DEL CANAL BAJO SANTA CLARA - NUEVO ORIENTE, DISTRITO DE SAN FERNANDO - PROVINCIA DE RIOJA - DEPARTAMENTO DE SAN MARTIN".



MUNICIPALIDAD DISTRITAL DE SAN FERNANDO
Oficina de Infraestructura

ITEM	DESCRIPTION	UND	METRADO
02.10.04	CONCRETO F'C=210 KG/CM EN ESTRUCTURA	M3	9.69
02.10.05	ACERO DE REFUERZO FY=4200 KG/CM2	KG	516.53
02.10.06	ENCOFRADO Y DESENCOFRADO	M2	94.54
02.10.07	JUNTA DE WATER STOP DE 6" SELLADO CON MATERIAL ELASTOMERICO POLIURETANO	M	75.60
02.11	PASARELA PARA TRANSITO PESADO		
02.11.01	EXCAVACION EN TERRENO ARCILLOSO	M3	102.30
02.11.02	CONFORMACION DE RAMPA DE ACCESO A PASARELA	M3	210.00
02.11.03	RELLENO MANUAL COMPACTADO	M3	85.25
02.11.04	CONCRETO F'C=140 KG/CM2, SOLADO	M2	77.50
02.11.05	CONCRETO F'C=210 KG/CM EN ESTRUCTURA	M3	64.39
02.11.06	ACERO DE REFUERZO FY=4200 KG/CM2	KG	5,423.71
02.11.07	ENCOFRADO Y DESENCOFRADO	M2	224.32
02.11.08	JUNTA DE WATER STOP DE 6" SELLADO CON MATERIAL ELASTOMERICO POLIURETANO	M	32.00
02.12	ALIVIADEROS		
02.12.01	EXCAVACION EN TERRENO ARCILLOSO	M3	4.98
02.12.02	RELLENO MANUAL COMPACTADO	M3	5.97
02.12.03	CONCRETO F'C=140 KG/CM2, SOLADO	M2	0.55
02.12.04	CONCRETO F'C=210 KG/CM EN ESTRUCTURA	M3	2.43
02.12.05	ACERO DE REFUERZO FY=4200 KG/CM2	KG	89.71
02.12.06	ENCOFRADO Y DESENCOFRADO	M2	24.51
02.13	ESTRUCTURA DE INGRESO		
02.13.01	EXCAVACION EN TERRENO ARCILLOSO	M3	3.96
02.13.02	RELLENO MANUAL COMPACTADO	M3	11.52
02.13.03	CONCRETO F'C=140 KG/CM2, SOLADO	M2	8.10
02.13.04	CONCRETO F'C=210 KG/CM EN ESTRUCTURA	M3	2.89
02.13.05	ACERO DE REFUERZO FY=4200 KG/CM2	KG	206.13
02.13.06	ENCOFRADO Y DESENCOFRADO	M2	24.00
02.13.07	JUNTA DE WATER STOP DE 6" SELLADO CON MATERIAL ELASTOMERICO POLIURETANO	M	21.00
02.14	VARIOS		
02.14.01	INSTALACION DE TUBERIA PVC D=8" PARA EVACUACION DE AGUA SUPERFICIAL	M	30.00
02.14.02	COMPUERTA METALICA DE CANAL ABIERTO DE 7*0.90 M CON MANIJA	UND	2.00
03	PLAN DE SEGURIDAD Y SALUD EN EL TRABAJO		
03.01	SEGURIDAD Y SALUD EN EL TRABAJO		
03.01.01	ELABORACION, IMPLEMENTACIÓN Y ADMINISTRACIÓN DEL PLAN DE SEGURIDAD Y SALUD EN EL TRABAJO.	GLB	1.00
03.01.02	EQUIPO DE PROTECCION INDIVIDUAL	MES	6.00
03.01.03	SEÑALIZACION TEMPORAL DE SEGURIDAD	MES	6.00
03.01.04	CAPACITACION EN SEGURIDAD Y SALUD	MES	6.00
03.01.05	RECURSOS PARA RESPUESTAS ANTE EMERGENCIAS EN SEGURIDAD Y SALUD EN EL TRABAJO	MES	6.00
03.02	PLAN PARA LA VIGILANCIA, PREVENCIÓN Y CONTROL COVID-19		
03.02.01	IMPLEMENTACION Y EJECUCION DE PLAN COVID-19	GLB	1.00
04	PLAN DE MONITOREO ARQUEOLOGICO		
04.01	MONITOREO ARQUEOLOGICO	UND	1.00



Proyecto: "MEJORAMIENTO DE LA INFRAESTRUCTURA DE RIEGO DEL CANAL BAJO SANTA CLARA - NUEVO ORIENTE, DISTRITO DE SAN FERNANDO - PROVINCIA DE RIOJA - DEPARTAMENTO DE SAN MARTIN".



MUNICIPALIDAD DISTRITAL DE SAN FERNANDO
Oficina de Infraestructura

ITEM	DESCRIPTION	UND	METRADO
05	PLAN DE MONITOREO AMBIENTAL		
05.01	PROGRAMA DE SEGUIMIENTO, CONTROL Y MONITOREO AMBIENTAL	UND	1.00
05.02	ELABORACION, IMPLEMENTACION Y ADMINISTRACION DEL PLAN DE MONITOREO AMBIENTAL	MPS	1.00
06	MITIGACION DE IMPACTO AMBIENTAL		
06.01	CIERRE Y ABANDONO DE OBRA / CIERRE DE CANTERA	M2	15,5000.00
06.02	RESTAURACION DE AREAS AFECTADAS POR EL PROYECTO	UND	1.00
06.03	PLAN DE MANEJO DE RESIDUOS SOLIDOS	UND	1.00
06.04	ACTIVIDADES DE REVEGETACION DEBIDO A LA ACCION ACCIDENTAL DEL PERSONAL DE LA OBRA	UND	1.00
06.05	SELLADO DE LETRINAS	UND	1.00
06.06	TALLERES DE CAPACITACION EN TEMAS DE SEGURIDAD Y MEDIO AMBIENTE	UND	1.00

DESAGREGADO DE GASTOS:

CONCEPTO	PRECIO UNITARIO S/.	TIEMPO MES	CANTIDAD	DEDICACIÓN AL SERVICIO	TOTAL
I. SUPERVISIÓN DE OBRA					S/.
A. PERSONAL TECNICO					
JEFE DE SUPERVISIÓN		6.00	1.00	1.00	
INGENIERO ASISTENTE DE SUPERVISIÓN		6.00	1.00	1.00	
TOPOGRAFO		6.00	1.00	1.00	
AUXILIARES DE TOPOGRAFÍA		6.00	2.00	1.00	
B. PERSONAL AUXILIAR					
SECRETARIA		7.00	1.00	1.00	
C. BIENES Y SERVICIOS					
MOVILIDAD (ALQUILER DE CAMIONETA)		6.00	1.00	1.00	
ESTACION TOTAL		6.00	1.00	1.00	
NIVEL TOPOGRAFICO		6.00	1.00	1.00	
OFICINA		6.00	1.00	1.00	
ROTURA DE PROBETAS			50.00		
DENSIDAD DE CAMPO Y HUMEDAD			80.00		
E. MATERIALES FUNGIBLES					
COPIAS, IMPRESIONES, UTILES DE OFICINA Y FOTOGRAFÍAS		6.00	1.00	1.00	
F. IMPLEMENTACIÓN DEL PLAN PARA LA VIGILANCIA, PREVENCIÓN Y CONTROL DEL COVID-19 PARA SUPERVISIÓN PARA LA SUPERVISION					



MUNICIPALIDAD DISTRITAL DE SAN FERNANDO
Oficina de Infraestructura

F. IMPLEMENTACION DEL PLAN PARA LA VIGILANCIA, PREVENCIÓN Y CONTROL DEL COVID-19 PARA SUPERVISIÓN PARA LA SUPERVISION		1.00	1.00	1.00	
II. ETAPA DE LIQUIDACIÓN DE CONTRATO					
A. PERSONAL PROFESIONAL					
JEFE DE SUPERVISION		1.00	1.00	1.00	
INGENIERO ASISTENTE DE SUPERVISION		1.00	1.00	1.00	
TOTAL GASTOS DE SUPERVISIÓN					SI. 228,175.00
COSTO DE OBRA DEL PROYECTO					SI. 4,795,922.08
INCIDENCIA RESPECTO AL C.O					4.76%

2.2.1 SISTEMA DE CONTRATACIÓN

Suma Alzada.

2.2.2 MODALIDAD DE EJECUCIÓN CONTRACTUAL

No corresponde.

2.2.3 RECURSOS A SER PROVISTOS POR EL CONTRATISTA

Todos los recursos necesarios y estipulados en el expediente técnico para la correcta ejecución de la obra.

- Materiales.
- Mano de obra.
- Equipos, y
- Maquinaria.

2.2.4 REGLAMENTOS TÉCNICOS, NORMAS METEOROLÓGICAS Y/O SANITARIAS NACIONALES

Todos los estipulados en el expediente técnico y las aplicables para la ejecución de obra.

2.2.5 SEGUROS APLICABLES Y MEDIDAS SANITARIAS

- Seguros Aplicables
Para la prestación del presente servicio, el Consultor correrá por su cuenta con el pago de su Seguro Contra Todo Riesgo SCTR – Salud y Pensión, así como el pago de este seguro para el personal a su cargo.
- Medidas Sanitarias
Así mismo el Consultor deberá elaborar su Plan de Vigilancia, control y prevención del COVID-19 en los trabajos de Supervisión; implementando las medidas de carácter sanitario, para prevenir y controlar la propagación del COVID-19, del personal a su cargo.

Debiendo aplicar los lineamientos de prevención y control del COVID-19 para la Supervisión en la Ejecución de Obras.

- Implementar los presentes Lineamientos para la Supervisión en la ejecución de la obra.
- Elaborar un "Plan para la vigilancia, prevención y control de COVID-19 en el trabajo, conforme a los mecanismos dispuestos por la normatividad vigente, en la ejecución de las obras de construcción.



MUNICIPALIDAD DISTRITAL DE SAN FERNANDO

Oficina de Infraestructura

- c. Es responsabilidad del Supervisor de obra garantizar la ejecución de los presentes Lineamientos en cada una de las actividades a su cargo, y de hacer cumplir al Contratista las disposiciones de los lineamientos de prevención y control del COVID-19 que se desarrollen en las diferentes etapas de la ejecución de la obra.
- d. Realizar una evaluación de descarte y el registro de datos de todas las personas, al ingreso a la obra. Disponer de un termómetro laser o infrarrojo que permita medir la temperatura corporal de cada trabajador, la cual debe ser menor de 38°C Esta información debe ser puesta a disposición de las autoridades sanitarias y de los servicios de prevención correspondientes en caso de contagio.
- e. Solicitar a cada persona que ingrese o se reincorpore a laborar en la Supervisión de la obra, suscribir la Ficha de sintomatología COVID-19, de carácter declarativo.
- f. Hacer de conocimiento del personal (de manera verbal y escrita) las recomendaciones básicas de prevención del contagio frente al COVID-19 y el contenido del Plan, a través de la capacitación obligatoria sobre seguridad y salud en el trabajo.
- g. Planificar las actividades a fin que durante la jornada laboral el personal pueda mantener la distancia de seguridad de 1.50 metros, en la entrada, salida y durante su permanencia en la obra.
- h. Proveer al personal de los productos de higiene necesarios para cumplir las recomendaciones de salubridad individuales, adaptándose a cada actividad concreta.
- i. Identificar los grupos etarios y el nivel de riesgo del personal a través de una evaluación médica ocupacional obligatoria, previo al inicio de cualquier actividad en la Supervisión de obra.
- j. Incluir en el Plan, medidas para la protección del personal de la Supervisión de obra, así como controles de medición de la temperatura a la entrada y salida de la misma, y las acciones a seguir en caso que una persona manifieste síntomas en su puesto de trabajo.
- k. Implementar la periodicidad de desinfección, debe estar dotada de agua, jabón o solución recomendada. Facilitar mascarillas que cumplan como mínimo con las especificaciones técnicas indicadas en la Resolución Ministerial N° 135-2020-MINSA, y guantes de látex a todo el personal, los cuales deben renovarse periódicamente. Esta implementación es independiente de los otros elementos de seguridad que deben ser proporcionados al personal para la seguridad en sus labores o funciones.
- l. Implementar un servicio de traslado del personal hasta la obra y de esta a puntos cercanos a sus domicilios para evitar la exposición del personal en los servicios de transporte públicos. Los vehículos empleados en el traslado deben utilizar solo el 50% de su capacidad, con la finalidad de garantizar el distanciamiento de seguridad entre el personal transportado. Debe prevverse la desinfección periódica de los vehículos.

Los seguros aplicables y las medidas sanitarias se presentarán antes del inicio efectivo del servicio.

2.2.6 NORMAS TÉCNICAS

El Contratista debe conocer y cumplir estrictamente:

- a) Todas las leyes, reglamentos y ordenanzas que, en cualquier forma, estén relacionadas con la ejecución de los trabajos.
En caso de existir divergencias entre estos TDR y las Leyes, normas o reglamentos, es obligación del Contratista poner en conocimiento del Supervisor o Inspector esta situación, previa a la realización de los trabajos, a fin de que éste determine la acción a seguir.
- b) Todas las normas técnicas y prescripciones de los presentes documentos referentes a materiales y trabajos. Los daños y/o problemas causados por infracciones a este punto, corren por cuenta del Contratista y deberán ser reparados por éste sin derecho a pago alguno.
El Contratista tendrá a su cargo la confección de toda la documentación que fuera necesaria y su tramitación respectiva ante los entes que pudieran tener jurisdicción sobre el sitio de obra.



MUNICIPALIDAD DISTRITAL DE SAN FERNANDO

Oficina de Infraestructura

c) Todas las normas laborales y las de seguridad e higiene ocupacional.
Cumplir con la Normas y Códigos Considerados en el Expediente Técnico.

2.2.7 CAPACIDAD TÉCNICA Y PROFESIONAL

2.2.7.1 EQUIPAMIENTO ESTRATÉGICO

a) EQUIPAMIENTO ESTRATÉGICO

ITEM	EQUIPO	UNIDAD	CANTIDAD
1	Camioneta Pick up 4x4	Und.	01
2	Computadoras Procesador Mínimo CORE I7	Und.	02
3	Impresoras	Und.	01
4	Estación Total Inc. Prisma	Und.	01

b) PERSONAL CLAVE

Plantel Profesional Clave		
Cargo	Profesión	Experiencia
JEFE DE SUPERVISIÓN DE OBRA	Ingeniero Civil o Agrícola	Contar con una experiencia mínima de siete (07) años Residente de Obra y/o Jefe de Supervisión y/o Supervisor y/o Inspector en ejecución de obras Iguales y/o Similares; que se computa desde la colegiatura. Se verificará en el portal web de la Superintendencia Nacional de Educación Superior Universitaria – SUNEDU. La colegiatura y habilitación se requerirá para el inicio de su participación efectiva en la ejecución de la prestación.

c) PERSONAL NO CLAVE

Plantel Profesional Clave		
Cargo	Profesión	Experiencia
INGENIERO ASISTENTE DE SUPERVISIÓN	Ingeniero Civil o Agrícola	Contar con una experiencia mínima de dos (02) años Residente de Obra y/o Jefe de Supervisión y/o Supervisor y/o Inspector en ejecución de obras en general; que se computa desde la colegiatura. Se verificará en el portal web de la Superintendencia Nacional de Educación Superior Universitaria – SUNEDU. La colegiatura y habilitación se requerirá para el inicio de su participación efectiva en la ejecución de la prestación.

d) EXPERIENCIA MÍNIMA DEL POSTOR

El postor deberá estar inscrito en el Registro Nacional de Proveedores en Consultoría en obras en la especialidad de Consultoría de Obras de represas, irrigaciones y afines, como mínimo en Categoría C.

Se calificará considerando el monto facturado acumulado, por el postor por la prestación de Consultorías en Supervisión de Obras similares; durante los últimos diez (10) años, a la fecha de la presentación de la propuesta hasta por un monto de una vez (01) veces el valor referencial de la contratación materia de la convocatoria.

Se considerará obra similar a: Construcción de Estructuras Nuevas y/o Remodelación y/o Sustitución y/o Mejoramiento y/o Ampliación y/o Reconstrucción y/o Creación y/o

13

Proyecto: "MEJORAMIENTO DE LA INFRAESTRUCTURA DE RIEGO DEL CANAL BAJO SANTA CLARA - NUEVO ORIENTE, DISTRITO DE SAN FERNANDO - PROVINCIA DE RIOJA - DEPARTAMENTO DE SAN MARTIN".



MUNICIPALIDAD DISTRITAL DE SAN FERNANDO

Oficina de Infraestructura

Instalación en Infraestructuras de Riego para áreas con fines de uso agrícolas en el Sector Público.

2.3 CONDICIONES CONTRACTUALES

2.3.1 LUGAR EJECUCIÓN DE LA OBRA

El área del proyecto se encuentra ubicada:

- Región : San Martín
- Provincia : Rioja
- Distrito : San Fernando
- Sector : Santa Clara y Nuevo Oriente



Ubicación del proyecto y área bajo riego

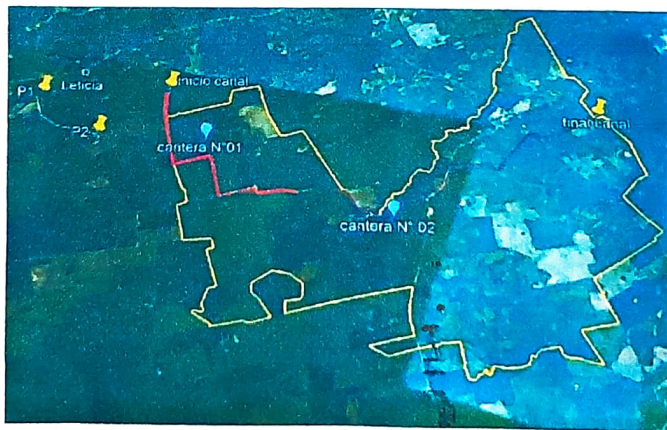

2.3.2 BENEFICIARIOS DEL PROYECTO

Beneficiarios Directos:

Los beneficiarios directos del proyecto son los usuarios de comité Bajo Santa Clara Nuevo Oriente siendo 110 familias, que incluyendo la densidad promedio por familia de 5 integrantes equivale a 550 las personas beneficiarias.

Beneficiarios Indirectos:

Los beneficiarios indirectos del proyecto son las personas involucradas económicamente

Proyecto: "MEJORAMIENTO DE LA INFRAESTRUCTURA DE RIEGO DEL CANAL BAJO SANTA CLARA - NUEVO ORIENTE, DISTRITO DE SAN FERNANDO - PROVINCIA DE RIOJA - DEPARTAMENTO DE SAN MARTIN".



MUNICIPALIDAD DISTRITAL DE SAN FERNANDO

Oficina de Infraestructura

debido a la comercialización del arroz en todo el distrito de San Fernando equivalente a un total de 1103 habitantes (población comerciante involucrados en los trabajos de siembra, cuidado, cosecha y comercialización del producto).

2.3.3 ÁREA BAJO RIEGO E INCREMENTALES

El área bajo riego actual es de 550.10 ha, y el área incremental con proyecto es de 58 ha; haciendo un total del área potencial de cultivo de 608.10 ha.

2.4 PLAZO DE EJECUCIÓN DE LA OBRA

Los servicios de consultoría de obra materia de la presente convocatoria se prestarán en el plazo de **210 días calendarios, (180 Supervisión de Obra + 30 Revisión y trámite de Liquidación de Obra)** en concordancia con lo establecido en el expediente de contratación.

El plazo de ejecución de obra inicia a partir del día siguiente de que se cumplan las siguientes condiciones establecidas en el artículo 184º del Reglamento de la Ley de Contrataciones del Estado:

- Que se designe al supervisor, según corresponda.
- Que la Entidad haya hecho entrega del expediente técnico de obra completo.
- Que la Entidad haya hecho entrega del terreno o lugar donde se ejecutará la obra.
- Que la Entidad, de ser el caso haya entregado el adelanto directo para la ejecución de la obra al contratista, en las condiciones y oportunidad establecidas en el artículo 187º del Reglamento de la Ley de Contrataciones del Estado.
- Que el contratista presente el certificado de habilidad de los profesionales señalados en su propuesta técnica.

2.5 FUNCIONES Y OBLIGACIONES DE LA SUPERVISIÓN

A continuación, se listan los servicios que serán prestados por LA SUPERVISIÓN, los que no tienen carácter limitativo:

A. CONTROL DE LOS PLAZOS DE LA OBRA.

- Controlar el avance de obras a través de la Programación de sus Actividades, Diagramas de Gantt y Pert, Diagramas de Barras, indicándose la Ruta Crítica.
- Emitir opinión sobre las solicitudes de ampliación de plazo y otros reclamos emergentes de la ampliación de plazo, dentro de los términos, requisitos y condiciones que señalan el Reglamento, adjuntando un gráfico explicativo de los eventos, así como la demostración objetiva de que la causal invocada modifica el calendario contractual.
- De aprobarse Ampliación de Plazo, deberá revisar el nuevo Calendario de Avance de Obra y la Programación PERT-CPM que presente el Contratista, elevando dichos documentos a la División de Infraestructura y Desarrollo Urbano Rural de la Municipalidad Distrital de San Fernando, suscrito por el Contratista y el Supervisor, con un informe para su aprobación dentro del plazo previsto por el Reglamento, documentos que se incorporan al contrato en reemplazo de las anteriores.

B. CONTROL DE CALIDAD.

- Supervisar en forma continua la ejecución de la obra y verificar que se ajuste a los diseños, trazos y elevaciones establecidas, ordenando que rehagan las que no se ciñan a los planos dentro de las tolerancias establecidas en las especificaciones.
- Supervisar la ejecución de las pruebas que sean necesarias realizar durante el desarrollo de la obra, tales como: la resistencia del suelo, la calidad de los materiales, compactación de suelos, resistencia de concreto, pruebas hidráulicas, pruebas eléctricas, entre otros, así como la toma de muestras para los ensayos de laboratorio, interpretando los resultados y dando su conformidad o rechazo de las mismas, para lo cual emitirá un informe técnico al respecto.





MUNICIPALIDAD DISTRITAL DE SAN FERNANDO

Oficina de Infraestructura

- Rechazar los trabajos defectuosos y ordenar su reparación, y/o disponer rehacerlo *de manera* de cumplir con las Especificaciones Técnicas.
- Verificar que los procedimientos constructivos que sean los más adecuados para *obtener una Obra de Calidad*.
- Ordenar la suspensión de los trabajos que atenten contra las personas y/o propiedades autorizando su prosecución cuando el Contratista haya adoptado todas las medidas de seguridad aconsejables. Esta suspensión debidamente sustentada no ha de generar ampliación de plazo ni gastos generales.
- La Supervisión no tiene autoridad para exonerar al Contratista de ninguna de sus obligaciones contractuales, ni de ordenar la ejecución de ningún trabajo adicional o variación de obra que de alguna manera involucre ampliación de plazo o cualquier pago extra, a no ser que medie autorización escrita y previa de la Municipalidad Provincial de Bellavista.

C. MATERIALES.

Verificar que los materiales y los equipos que forman parte integrante de la obra, no tengan características inferiores a las indicadas en las Especificaciones Técnicas.

D. GARANTÍAS.

- a) Verificar los pagos de las primas de las Pólizas de Responsabilidad Civil. Considerando el plazo original y las ampliaciones otorgadas.
- b) En el caso de que existan adeudos en el pago de la Póliza, el Supervisor está en la obligación de exigir que estos sean descontados de la valorización correspondiente, verificando el descuento de los cargos que corresponden por este incumplimiento contractual.
- c) Llevar el control de las garantías de fiel cumplimiento del contrato, de los Adelantos en efectivo, de los adelantos de materiales y de los seguros en cuanto a sus montos, plazos de vigencia y demás requisitos, en cuanto al control permanente de las Cartas Fianzas deberán a comunicar a la División de Infraestructura y Desarrollo Urbano Rural de la Municipalidad Distrital de San Fernando, sobre su vencimiento con 15 días de anticipación, indicando la acción a seguir.
- d) La supervisión será responsable por el buen desarrollo y el cumplimiento del contrato de obra, dentro de las atribuciones establecidas en el Expediente Técnico aprobado, cumpliendo con las normas de construcción y Reglamentos Vigentes.



E. DISPOSICIONES FINALES PARA EL CUMPLIMIENTO DE LAS LABORES DEL SUPERVISOR.

- a) Constatar que las instalaciones, de ser el caso, provisionales del contratista (caseta para oficinas, guardianas, almacenes, talleres, servicios higiénicos, comedores, etc.), reúnan las condiciones de salubridad que no interfieran con las obras y que sean retiradas al término de las mismas, dejando el lugar limpio y libre de desmonte y desperdicios.
- b) Verificar que el contratista asigne a la obra al personal profesional y técnico idóneo y experimentado ofertado para cada una de las especialidades que intervienen en la ejecución de la obra de acuerdo a la organización propuesta.
- c) Verificar que el equipo de construcción en obra sea el mínimo requerido y responda a las características de lo ofertado por el contratista y se encuentren buen estado de funcionamiento.
- d) Resolver los problemas que se puedan presentar en relación con las instalaciones de agua, desagüe, teléfono, energía, alumbrado público, etc., que se vean afectadas por las obras y que puedan afectar a terceros.
- e) En general, velar por el fiel cumplimiento de las obligaciones contractuales del Contratista, debiendo verificar en todo momento las normas de seguridad de la obra y de protección al trabajador (cascos, guantes, botas, etc.).



MUNICIPALIDAD DISTRITAL DE SAN FERNANDO

Oficina de Infraestructura

F. DE LA RECEPCIÓN DE OBRA.

La Recepción de la obra se efectuará de acuerdo al Reglamento, resaltando lo siguiente:

- Al término de la obra, una vez que el Contratista haya solicitado recepción de obra vía Cuaderno de Obra, inspeccionar minuciosamente toda la obra, verificando su culminación.
- Comunicar al Contratista las partes de la obra por subsanar, corregir o cambiar, e informar a la División de Infraestructura y Desarrollo Urbano Rural de la Municipalidad Distrital de San Fernando, en forma detallada de los trabajos ejecutados señalando si procede o no la recepción de la obra.
- Asistir al acto de la recepción de la Obra, asesorando al Comité de Recepción de Obra, efectuando las mediaciones y/o pruebas convenientes, tomando debidamente nota de las observaciones de la Comisión, a fin de efectuar la subsanación por parte del Contratista, en el plazo de Ley.
- En el caso de que la Comisión de Recepción encuentre observaciones que denoten falta de diligencia de la supervisión en la cautela del cumplimiento de planos y de las especificaciones técnicas, la supervisión asume responsabilidad por tales hechos.

G. DE LA LIQUIDACIÓN DE OBRA

Luego de la recepción y entrega de la obra, el Supervisor verificará el cumplimiento del contrato de las obras y remitirá con su aprobación a La Entidad, el informe detallado de la revisión de la liquidación de la obra, incluyendo las mediciones para el control de calidad resumen o análisis estadístico de los ensayos de control de calidad, resumen de valorizaciones, reajustes reales, los metrados finales de la obra, planos generales y de secciones típicas que reflejen fielmente el estado final de la obra en los aspectos técnicos y financieros.

2.6 CONTENIDO MÍNIMO OBLIGATORIO DEL INFORME MENSUAL DEL SUPERVISOR DE OBRA



- Factura o Recibo por Honorarios del Supervisor,
- Copia del Contrato del Supervisor,
- Hoja de Resumen de Valorización,
- Cuadros Comparativos de avance de obra,
- Controles de calidad y protocolos de prueba,
- Copia de Comprobante de pago de ESSALUD,
- Informe ejecutivo y Comentarios sobre la ejecución de obra,
- Documento correlativo (carta, oficio, informe) dirigido a la Entidad (original y cargo). Se hace constar, que los ítems indicados, deberán ser identificados con separadores de color, para su rápida recepción en Trámite Documentario, de no contener algún ítem o de no tener los separadores será rechazado en Trámite documentario.
- La documentación deberá ser totalmente foliada. Así también, a la entrega del Expediente Técnico, se le entregará el modelo de Informe Mensual.

2.7 EL CONTENIDO MÍNIMO OBLIGATORIO DE LAS VALORIZACIONES

- Factura del Contratista, alcance
- Hoja de Resumen de Valorización,
- Planilla de Valorización por sub presupuestos,
- Fórmulas Polinómicas,
- Reintegros,
- Cronogramas,
- Planilla de Metrados,
- Copia de Contrato de Obra.



MUNICIPALIDAD DISTRITAL DE SAN FERNANDO
Oficina de Infraestructura

Coordinar con los involucrados para que la ejecución se lleve de manera correcta al igual que se cumpla todos los términos con el contratista a fin de evitar retrasos y contradicciones que podrían ocurrir durante y después de la ejecución del mismo.

2.8 ADELANTOS

La Entidad otorgará UN adelanto directo por el 30% del monto del contrato original. El contratista debe solicitar los adelantos dentro de los 8 días siguientes a la suscripción del contrato, adjuntando a su solicitud la garantía por adelantos mediante CARTA FIANZA acompañada del comprobante de pago correspondiente. Vencido dicho plazo no procede la solicitud.

La Entidad debe entregar el monto solicitado dentro de 07 días calendarios siguientes a la presentación de la solicitud del contratista

2.9 SUBCONTRATACIÓN

El consultor no podrá sub contratar las prestaciones a su cargo.

2.10 CONFIDENCIALIDAD

El Contratista se compromete a mantener en reserva absoluta confidencialidad en el manejo de información a la que se tenga acceso y que se encuentre relacionada con la ejecución de la obra, quedando prohibido revelar dicha información a terceros. En tal sentido, el Contratista dará cumplimiento a todas las políticas y estándares definidos por la Entidad, en materia de seguridad de la información. Dicha obligación comprende la información que se entrega, como también la que se genera durante la realización de las actividades de ejecución de la obra y la información producida una vez que se haya concluido ella.

2.11 MEDIDAS DE CONTROL DURANTE LA EJECUCIÓN CONTRACTUAL

a. ÁREAS QUE COORDINARAN CON EL CONTRATISTA

- Jefe de la División de Infraestructura y Desarrollo Urbano Rural - MDSF.
Gerencia de la municipalidad de San Fernando
- Supervisor



b. RESPONSABLE DE LAS MEDIDAS DE CONTROL

- Supervisor

c. ÁREA QUE BRINDARA LA CONFORMIDAD

- Supervisor
- Jefe de la División de Infraestructura y Desarrollo Urbano Rural - MDSF.
Gerencia de la municipalidad de San Fernando

2.12 VALOR REFERENCIAL

El Valor Referencial asciende a S/. 228,175.00 (Doseientos veintiocho mil ciento setenta y cinco con 00/100 Nuevos Soles; INCLUYE IGV).

Valor Referencial (Incluye IGV)	Límite Inferior (incluye IGV)	Límite Superior (incluye IGV)
S/. 228,175.00 (Doseientos veintiocho mil ciento setenta y cinco con 00/100 Nuevos Soles).	S/. 205,357.50 (Doseientos cinco mil trescientos cincuenta y siete con 50/100 Nuevos Soles)	S/. 250,992.50 (Doseientos cincuenta mil novecientos noventa y dos con 50/100 Nuevos Soles).

IMPORTANTE:

Las propuestas económicas que excedan el valor referencial o aquellas que fueren inferiores al noventa

Proyecto: "MEJORAMIENTO DE LA INFRAESTRUCTURA DE RIEGO DEL CANAL BAJO SANTA CLARA - NUEVO ORIENTE, DISTRITO DE
SAN FERNANDO - PROVINCIA DE RIOJA - DEPARTAMENTO DE SAN MARTIN".



MUNICIPALIDAD DISTRITAL DE SAN FERNANDO

Oficina de Infraestructura

por ciento (90%) del mismo, serán devueltas por el Comité Especial teniéndolas por no admitidas.

2.13 FORMA DE PAGO

La forma de pago se hará según lo establecido en la Ley de Contrataciones del Estado con la aprobación o conformidad del supervisor o inspector de obra. El contratista consignará en su valoración todos los trabajos ejecutados, de acuerdo a las cantidades establecidas en las mediciones.

Las valorizaciones se pagaran de acuerdo al avance de ejecución de obra y la capacitación en operación y mantenimiento se cancelará en la última valorización presentada por el Contratista, previa conformidad realizada por el supervisor o inspector, y las áreas descritas en el numeral 2.2.9 literal c).

2.14 OTRAS PENALIDADES APLICABLES

En esta sección adicionalmente a la penalidad por mora se incluyen las siguientes penalidades:

Penalizaciones			
Nº	Supuestos de aplicación de penalidad	Forma de cálculo	Procedimiento
1	En caso culmine la relación contractual entre el contratista y el personal ofertado y la Entidad no haya aprobado la sustitución del personal por no cumplir con las experiencias y calificaciones del profesional a ser reemplazado	0.5 UIT por cada día de ausencia del personal en obra.	El Responsable del Área Usaria informa por escrito, cuantificando la ausencia del personal en obra.
2	Cuando el personal del plantel profesional clave permanece menos de sesenta (60) días calendario o del íntegro del plazo de ejecución, si este es menor a los sesenta (60) días calendario, de conformidad con las disposiciones establecidas en el numeral 190.2 del artículo 190 del Reglamento.	0.5 UIT por cada día de ausencia del personal en el plazo previsto.	El Responsable del Área Usaria informa por escrito, cuantificando la ausencia del personal clave.
3	Por no asistir a las reuniones de trabajo convocadas por el área usuaria, vía email y/o telefónica con 72 horas de anticipación.	Se aplicara por cada inasistencia 0.2 UIT, por cada vez. Salvo caso fortuito verificado o solicitud previa de reprogramación.	El Responsable del Área Usaria informa por escrito, la inasistencia a las reuniones convocadas por el área usuaria, vía email y/o telefónica con 48 horas de anticipación.
4	Por cambio del Jefe de Supervisión de Obra, por causas que no tengan origen de fuerza mayor o caso fortuito a pedido del Consultor	La multa se aplicara por cambiar al Jefe de Supervisión de Obra, con dos (2) UIT	El Responsable del Área Usaria informa por escrito el detalle del cambio. Siempre que el replazo sea autorizado por la entidad y su calificación y evaluación sea igual o mayor al profesional saliente, según los requisitos de calificación y factores de evaluación usados en las bases.
5	Por mal desempeño y falta de presencia de la supervisión en obra.	La multa se aplicara por cada caso que se Presenten.	El Responsable del Área Usaria informa por escrito, cuando la





MUNICIPALIDAD DISTRITAL DE SAN FERNANDO
Oficina de Infraestructura

		Multa 0.5 UIT	Supervisión no esté presente donde se desarrolla las obras de acuerdo al plan de trabajo, y por desempeño deficiente negligente y/o insuficiente en el cumplimiento de sus obligaciones.
6	Por retraso en la presentación de los entregables.	La multa se aplicará por cada día de retraso. Multa 0.1 UIT	Según informe del Área Usuaria, la multa se aplicará cuando no presente los entregables en la fecha acordada con la entidad.

Cabe precisar que la penalidad por mora y las otras penalidades pueden alcanzar cada una un monto máximo equivalente al diez por ciento (10%) del monto del contrato vigente.

2.15 CONDICIONES DE LOS CONSORCIOS

De acuerdo al numeral 49.5 del artículo 49 del reglamento, el área usuaria puede incluir lo siguiente:

- El número máximo de consorciados es de 02.
- El porcentaje mínimo de participación de cada consorciado es de 30 %.
- El porcentaje mínimo de participación en la ejecución del contrato, para el integrante del consorcio que acredite mayor experiencia, es 70 %.

2.16 ANEXOS:

- DIGITAL DE EXPEDIENTE TÉCNICO.



Importante

De conformidad con el numeral 29.8 del artículo 29 del Reglamento, el área usuaria es responsable de la adecuada formulación del requerimiento, debiendo asegurar la calidad técnica y reducir la necesidad de su reformulación por errores o deficiencias técnicas que repercutan en el proceso de contratación

3.1. TERMINOS DE REFERENCIA

3.1.1 Consideraciones generales

- *La descripción objetiva y precisa de las características y/o requisitos relevantes para cumplir la finalidad pública de la contratación, y las condiciones en las que se ejecuta, incluyendo obligaciones de levantamiento digital de información y tecnologías de posicionamiento espacial, tales como la georreferenciación, en estricta concordancia con el requerimiento. En caso se opte por incluir el requerimiento escaneado se debe cautelar que este sea completamente legible.*
- *El detalle de los términos de referencia debe incluir las exigencias previstas en leyes, reglamentos técnicos, normas metrológicas y/o sanitarias, reglamentos y demás normas que regulan el objeto de la contratación con carácter obligatorio. Asimismo, puede incluir disposiciones previstas en normas técnicas de carácter voluntario, siempre que se ajusten a lo dispuesto en el numeral 29.6 del artículo 29 del Reglamento.*
- *En caso la Entidad haya implementado el correspondiente proceso de estandarización debidamente autorizado por su Titular, debe consignarse el documento mediante el cual se aprobó dicha estandarización.*
- *En caso que las características técnicas y/o requisitos de calificación y/o condiciones de ejecución de los servicios de consultoría de obra a contratar hayan sido materia de un procedimiento de homologación, incluir la ficha de homologación aprobada por el Titular de la Entidad competente.*

Advertencia

Lo dispuesto en el numeral 30.4 del artículo 30 del Reglamento, no aplica cuando el requerimiento ha sido homologado parcialmente.

- *Asimismo, para la elaboración de expedientes técnicos, se deberá requerir la inclusión de un enfoque integral de gestión de los riesgos previsibles de ocurrir durante la ejecución de la obra, conforme a las disposiciones del Reglamento y la Directiva "Gestión de riesgos en la planificación de la ejecución de obras".*

3.1.2 Consideraciones específicas

a) De la especialidad y categoría del consultor de obra

Se debe señalar la(s) especialidad(es) y la categoría del consultor de obra, según el siguiente texto:

El consultor de obra debe contar con inscripción vigente en el RNP en la(s) especialidad(es) de CONSULTORIA DE OBRA y en la categoría (B) o superior.

b) De la habilitación del consultor de obra

*Si el objeto de la contratación requiere de la **habilitación del consultor de obra** para llevar a cabo la actividad económica materia de la contratación, esta debe ser incluida obligatoriamente como requisito de calificación en el literal A de este Capítulo.*

Como habilitación no debe exigirse la presentación de documentos que no deriven de alguna norma que resulte aplicable al objeto materia de la contratación.

c) Condiciones de los consorcios

De conformidad con el numeral 49.5 del artículo 49 del Reglamento, el área usuaria puede incluir lo siguiente:

- 1) El número máximo de consorciados es 02 (DOS)
- 2) El porcentaje mínimo de participación de cada consorciado es de 10 %.
- 3) El porcentaje mínimo de participación en la ejecución del contrato, para el integrante del consorcio que acredite mayor experiencia, es de 90 %

d) Del personal

- Se debe consignar el **personal** necesario para la ejecución de la prestación, detallando su perfil mínimo y cargo, así como las actividades a desarrollar. Asimismo, se debe clasificar al **personal clave** para la ejecución de la consultoría de obra, esto es, aquél que resulta esencial para la ejecución de la prestación, como es el caso del jefe del proyecto para la elaboración del expediente técnico o supervisor de obra.

Personal clave		
Cargo	Profesión	Experiencia
JEFE DE SUPERVISIÓN DE OBRA	Ingeniero Civil o Agrícola	Contar con una experiencia mínima de siete (07) años Residente de Obra y/o Jefe de Supervisión y/o Supervisor y/o Inspector en ejecución de obras Iguales y/o Similares; que se computa desde la colegiatura. Se verificará en el portal web de la Superintendencia Nacional de Educación Superior Universitaria – SUNEDU. La colegiatura y habilitación se requerirá para el inicio de su participación efectiva en la ejecución de la prestación.
Otro personal (NO CLAVE)		
Cargo	Profesión	Experiencia
INGENIERO ASISTENTE DE SUPERVISION	Ingeniero Civil o Agrícola	Contar con una experiencia mínima de dos (02) años Residente de Obra y/o Jefe de Supervisión y/o Supervisor y/o Inspector en ejecución de obras en general; que se computa desde la colegiatura. Se verificará en el portal web de la Superintendencia Nacional de Educación Superior Universitaria – SUNEDU. La colegiatura y habilitación se requerirá para el inicio de su participación efectiva en la ejecución de la prestación.

- **No son parte del personal clave**, aquel personal que realiza actividades operativas o administrativas, ni tampoco los asistentes del personal clave.
- Cabe precisar, que las calificaciones y la experiencia del personal clave deben incluirse como requisitos de calificación en los literales B.1 y B.2 de este Capítulo.
- De conformidad con el artículo 186 del Reglamento el supervisor, debe cumplir con las mismas calificaciones y experiencia establecida para el residente de obra. Asimismo, el jefe del proyecto para la elaboración del expediente técnico debe cumplir con las calificaciones y experiencia exigida en el artículo 188 del Reglamento.

- Las **calificaciones del personal** que se pueden requerir son el grado de bachiller o título profesional, según corresponda. Por consiguiente, no se puede exigir que el personal cuente con otros grados (maestro o doctor), otros títulos (por ejemplo, de especialidad) y/o capacitaciones adicionales (diplomados, cursos u otros).

Al establecer la profesión del personal, se debe requerir profesionales de diversas carreras o de manera general a un profesional de cualquier carrera, salvo que por mandato normativo o por el tipo de competencias y conocimientos requeridos, la actividad a desarrollar solo pueda ser ejecutada por un profesional de determinada carrera.

- El **tiempo de experiencia** que se exija al personal, debe ser razonable, acorde con la relevancia de sus funciones en la ejecución de la consultoría de obra y congruente con el periodo en el cual dicho personal ejecutará las actividades para las que se le requiere, debiendo verificarse la existencia en el mercado de profesionales en capacidad de cumplir con tales exigencias. Asimismo, no puede restringirse la antigüedad de los trabajos que puede acreditar el personal, prevista en las bases estándar, que no puede ser mayor a veinticinco (25) años anteriores a la fecha de la presentación de ofertas.

Solo se puede establecer el cómputo de la experiencia desde la colegiatura, cuando la normativa de determinada profesión establezca que la función que desempeñará el profesional, requiere de la habilitación en el colegio profesional.

Asimismo, no se debe exigir experiencia en la especialidad a aquel personal cuya función no requiere experiencia específica en la especialidad objeto de la convocatoria, bastando que tengan experiencia en consultoría de obras en la actividad objeto de la convocatoria, tales como los profesionales de costos, presupuestos y valorizaciones, seguridad y salud en el trabajo, gestión de riesgos, coordinación o administración del contrato, entre otros.

En ningún caso corresponde exigir al personal, simultáneamente, experiencia en consultorías de obras en la especialidad y en la actividad objeto de la convocatoria, ni tampoco exigir acreditar experiencia en más de un cargo.

- La colegiatura y habilitación de los profesionales debe requerirse para el inicio de su participación efectiva en la ejecución de la prestación, tanto para los profesionales titulados en el Perú como para los titulados en el extranjero.

e) Del equipamiento

En esta sección se puede consignar el **equipamiento** necesario para la ejecución de la prestación, debiendo clasificarse aquel que es estratégico para ejecutar dicha prestación. Cabe precisar, que solo aquel equipamiento clasificado como estratégico, puede incluirse como requisito de calificación en el literal B.3 de este Capítulo.

En caso de establecerse características, años de antigüedad y otras condiciones en el equipamiento requerido, éstas no deberán constituir exigencias desproporcionadas, irrazonables o innecesarias.

ÍTEM	EQUIPO	UNIDAD	CANTIDAD
1	Camioneta Pick up 4x4	Unid.	01
2	Computadoras Procesador Mínimo CORE I7	Unid.	02
3	Impresoras	Unid.	01
4	Estación Total Inc. Prisma	Unid.	01

f) De la experiencia del consultor de obra en la especialidad

- En caso de requerir que el consultor de obra cuente con **experiencia**, esta solo se puede exigir a través de la acreditación de un determinado monto facturado acumulado. Por consiguiente, no se puede exigir que el consultor de obra cuente con una determinada

experiencia expresada en tiempo (años, meses, etc.) o número de contrataciones. Para dicho efecto, debe incluirse el requisito de calificación "Experiencia del postor en la especialidad" previsto en el literal C del presente Capítulo.

g) De las otras penalidades

- De acuerdo con el artículo 163 del Reglamento, se pueden establecer penalidades distintas al retraso o mora en la ejecución de la prestación, las cuales deben ser objetivas, razonables, congruentes y proporcionales con el objeto de la contratación.
- Para dicho efecto, se debe incluir un listado detallado de los supuestos de aplicación de penalidad, la forma de cálculo de la penalidad para cada supuesto y el procedimiento mediante el cual se verifica el supuesto a penalizar.
- Según lo previsto en el artículo 190 del Reglamento, en este tipo de penalidades se debe incluir las siguientes:

Otras Penalidades			
N°	Supuestos de aplicación de penalidad	Forma de cálculo	Procedimiento
1	En caso culmine la relación contractual entre el contratista y el personal ofertado y la Entidad no haya aprobado la sustitución del personal por no cumplir con las experiencias y calificaciones del profesional a ser reemplazado	0.5 UIT por cada día de ausencia del personal en obra.	El Responsable del Área Usuaría informa por escrito, cuantificando la ausencia del personal en obra.
2	Cuando el personal del plantel profesional clave permanece menos de sesenta (60) días calendario o del íntegro del plazo de ejecución, si este es menor a los sesenta (60) días calendario, de conformidad con las disposiciones establecidas en el numeral 190.2 del artículo 190 del Reglamento.	0.5 UIT por cada día de ausencia del personal en el plazo previsto.	El Responsable del Área Usuaría informa por escrito, cuantificando la ausencia del personal clave.
3	Por no asistir a las reuniones de trabajo convocadas por el área usuaria, vía email y/o telefónica con 72 horas de anticipación.	Se aplicara por cada inasistencia 0.2 UIT, por cada vez. Salvo caso fortuito verificado o solicitud previa de reprogramación.	El Responsable del Área Usuaría informa por escrito, la inasistencia a las reuniones convocadas por el área usuaria, vía email y/o telefónica con 48 horas de anticipación.
4	Por cambio del Jefe de Supervisión de Obra, por causas que no tengan origen de fuerza mayor o caso fortuito a pedido del Consultor	La multa se aplicara por cambiar al Jefe de Supervisión de Obra, con dos (2) UIT	El Responsable del Área Usuaría informa por escrito el detalle del cambio. Siempre que el remplazo sea autorizado por la entidad y su calificación y evaluación sea igual o mayor al profesional saliente, según los requisitos

			de calificación y factores de evaluación usados en las bases.
5	Por mal desempeño y falta de presencia de la supervisión en obra.	La multa se aplicara por cada caso que se Presenten. Multa 0.5 UIT	El Responsable del Área Usuaría informa por escrito, cuando la Supervisión no esté presente donde se desarrolla las obras de acuerdo al plan de trabajo, y por desempeño deficiente negligente y/o insuficiente en el cumplimiento de sus obligaciones.
6	Por retraso en la presentación de los entregables.	La multa se aplicará por cada día de retraso. Multa 0.1 UIT	Según informe del Área Usuaría, la multa se aplicara cuando no presente los entregables en la fecha acordada con la entidad.

Advertencia

No se puede incluir como otras penalidades la sola presentación de la solicitud de sustitución del personal acreditado. La penalidad por sustitución del personal aplica siempre y cuando la Entidad no haya aprobado su sustitución, según lo previsto en el numeral 190.4 del artículo 190 del Reglamento.

- Cabe precisar que la penalidad por mora y otras penalidades pueden alcanzar cada una un monto máximo equivalente al diez por ciento (10%) del monto del contrato vigente, o de ser el caso, del ítem que debió ejecutarse.

h) De las contrataciones por paquete

- El supervisor de obra, cuando es persona natural, o el jefe de supervisión, en caso el supervisor sea persona jurídica, no podrá prestar servicios en más de una obra a la vez, salvo la contratación de supervisión de obras convocada por paquete. En este caso, la participación permanente, directa y exclusiva del supervisor, debe ser definida por la Entidad en este numeral, bajo responsabilidad, teniendo en consideración la complejidad y magnitud de las obras a ejecutar, de conformidad con el artículo 186 del Reglamento.

i) Otras consideraciones

- Indicar si se trata de una contratación por ítems o paquetes, en cuyo caso debe detallarse dicha información.
- Cuando el objeto de la contratación sea la elaboración de expediente técnico, el requerimiento debe incluir como condición que dicho expediente técnico sea entregado en forma física y digital.

- Los términos de referencia pueden prever que el contrato de supervisión además comprenda las actividades de liquidación del contrato de obra. En este caso: (i) el contrato de supervisión culmina en caso la liquidación sea sometida a arbitraje; (ii) el pago por las labores hasta el momento en que se efectúa la recepción de la obra, debe ser realizado bajo el sistema de tarifas mientras que la participación del supervisor en el procedimiento de liquidación debe ser pagada empleando el sistema a suma alzada.
- Se puede indicar expresamente si estará prohibida la subcontratación, de acuerdo a lo señalado en el artículo 35 de la Ley....]

Importante

Para determinar que los postores cuentan con las capacidades necesarias para ejecutar el contrato, el órgano encargado de las contrataciones o el comité de selección, según corresponda, incorpora los requisitos de calificación previstos por el área usuaria en el requerimiento, no pudiendo incluirse requisitos adicionales, ni distintos a los siguientes:

3.2. REQUISITOS DE CALIFICACIÓN

A	CAPACIDAD LEGAL
	HABILITACIÓN
	<u>Requisitos:</u> CONTAR CON HABILITACION EN EL RNP COMO CONSULTOR DE OBRA CON CATEGORIA "C"
	<div><p>Importante</p><p>De conformidad con la Opinión N° 186-2016/DTN, la habilitación de un postor, está relacionada con cierta atribución con la cual debe contar el proveedor para poder llevar a cabo la actividad materia de contratación, este es el caso de las actividades reguladas por normas en las cuales se establecen determinados requisitos que las empresas deben cumplir a efectos de estar habilitadas para la ejecución de determinado servicio o estar autorizadas para la comercialización de ciertos bienes en el mercado.</p></div> <div><p><u>Acreditación:</u></p><p>DEBERA ACREDITARSE, MEDIANTE EL REGISTRO NACIONAL DE PROVEEDORES RNP.</p></div> <div><p>Importante</p><p>En el caso de consorcios, todos los integrantes deben acreditar este requisito.</p></div>
B	CAPACIDAD TÉCNICA Y PROFESIONAL
B.1	CALIFICACIONES DEL PERSONAL CLAVE
	FORMACIÓN ACADÉMICA
	<u>Requisitos:</u> INGENIERO CIVIL Y/O AGRICOLA <u>Acreditación:</u> De conformidad con el numeral 49.3 del artículo 49 y el literal e) del numeral 139.1 del artículo 139 del Reglamento este requisito de calificación se acredita para la suscripción del contrato.
B.2	EXPERIENCIA DEL PERSONAL CLAVE

<p><u>Requisitos:</u></p> <p>Contar con una experiencia mínima de siete (07) años Residente de Obra y/o Jefe de Supervisión y/o Supervisor y/o Inspector en ejecución de obras Iguales y/o Similares; que se computa desde la colegiatura.</p> <p>Se verificará en el portal web de la Superintendencia Nacional de Educación Superior Universitaria – SUNEDU. La colegiatura y habilitación se requerirá para el inicio de su participación efectiva en la ejecución de la prestación</p> <p><u>Acreditación:</u></p> <p>De conformidad con el numeral 49.3 del artículo 49 y el literal e) del numeral 139.1 del artículo 139 del Reglamento este requisito de calificación se acredita para la suscripción del contrato.</p>

Importante para la Entidad

Asimismo, la Entidad **puede** adoptar uno o más de los requisitos de calificación siguientes:

Esta nota deberá ser eliminada una vez culminada la elaboración de las bases, así como los requisitos de calificación que no se incluyan.

B	CAPACIDAD TÉCNICA Y PROFESIONAL																				
B.3	EQUIPAMIENTO ESTRATÉGICO																				
	<p><u>Requisitos:</u></p> <table border="1"><thead><tr><th>ÍTEM</th><th>EQUIPO</th><th>UNIDAD</th><th>CANTIDAD</th></tr></thead><tbody><tr><td>1</td><td>CAMIONETA PICK UP 4X4</td><td>UND.</td><td>01</td></tr><tr><td>2</td><td>COMPUTADORAS PROCESADOR MÍNIMO CORE I7</td><td>UND.</td><td>02</td></tr><tr><td>3</td><td>IMPRESORAS</td><td>UND.</td><td>01</td></tr><tr><td>4</td><td>ESTACIÓN TOTAL INC. PRISMA</td><td>UND.</td><td>01</td></tr></tbody></table> <p><u>Acreditación:</u></p> <p>De conformidad con el numeral 49.3 del artículo 49 y el literal e) del numeral 139.1 del artículo 139 del Reglamento este requisito de calificación se acredita para la suscripción del contrato.</p>	ÍTEM	EQUIPO	UNIDAD	CANTIDAD	1	CAMIONETA PICK UP 4X4	UND.	01	2	COMPUTADORAS PROCESADOR MÍNIMO CORE I7	UND.	02	3	IMPRESORAS	UND.	01	4	ESTACIÓN TOTAL INC. PRISMA	UND.	01
ÍTEM	EQUIPO	UNIDAD	CANTIDAD																		
1	CAMIONETA PICK UP 4X4	UND.	01																		
2	COMPUTADORAS PROCESADOR MÍNIMO CORE I7	UND.	02																		
3	IMPRESORAS	UND.	01																		
4	ESTACIÓN TOTAL INC. PRISMA	UND.	01																		
C	EXPERIENCIA DEL POSTOR EN LA ESPECIALIDAD																				
	<p><u>Requisitos:</u></p> <p>Se calificará considerando el monto facturado acumulado, por el postor por la prestación de Consultorías en Supervisión de Obras similares; durante los últimos diez (10) años, a la fecha de la presentación de la propuesta hasta por un monto de una vez (01) veces el valor referencial de la contratación materia de la convocatoria.</p> <p>En el caso de postores que declaren en el anexo N°1 tener condición de micro y pequeña empresa se acredita una experiencia de hasta como mínimo el 0.25 veces el valor referencial.</p> <p>Se considerará obra similar a: Construcción de Estructuras Nuevas y/o Remodelación y/o Sustitución y/o Mejoramiento y/o Ampliación y/o Reconstrucción y/o Creación y/o Instalación en Infraestructuras de Riego para áreas con fines de uso agrícolas en el Sector Público.</p> <p>El postor debe acreditar con certificación del Sistema de Gestión Antisoborno.</p> <p><u>Acreditación:</u></p>																				

La experiencia del postor en la especialidad se acreditará con copia simple de (i) contratos u órdenes de servicios y su respectiva conformidad o constancia de prestación; o (ii) comprobantes de pago cuya cancelación se acredite documental y fehacientemente, con voucher de depósito, nota de abono, reporte de estado de cuenta, cualquier otro documento emitido por Entidad del sistema financiero que acredite el abono o mediante cancelación en el mismo comprobante de pago¹⁶.

Los postores pueden presentar hasta un máximo de veinte (20) contrataciones para acreditar el requisito de calificación y el factor "Experiencia de Postor en la Especialidad".

En caso los postores presenten varios comprobantes de pago para acreditar una sola contratación, se debe acreditar que corresponden a dicha contratación; de lo contrario, se asumirá que los comprobantes acreditan contrataciones independientes, en cuyo caso solo se considerará, las veinte (20) primeras contrataciones indicadas en el **Anexo N° 8** referido a la Experiencia del Postor en la Especialidad.

En el caso de servicios de supervisión en ejecución, solo se considera como experiencia la parte del contrato que haya sido ejecutada durante los diez (10) años anteriores a la fecha de presentación de ofertas, debiendo adjuntarse copia de las conformidades correspondientes a tal parte o los respectivos comprobantes de pago cancelados.

En los casos que se acredite experiencia adquirida en consorcio, debe presentarse la promesa de consorcio o el contrato de consorcio del cual se desprenda fehacientemente el porcentaje de las obligaciones que se asumió en el contrato presentado; de lo contrario, no se computará la experiencia proveniente de dicho contrato.

Asimismo, cuando se presenten contratos derivados de procesos de selección convocados antes del 20.09.2012, la calificación se ceñirá al método descrito en la Directiva "Participación de Proveedores en Consorcio en las Contrataciones del Estado", debiendo presumirse que el porcentaje de las obligaciones equivale al porcentaje de participación de la promesa de consorcio o del contrato de consorcio. En caso que en dichos documentos no se consigne el porcentaje de participación se presumirá que las obligaciones se ejecutaron en partes iguales.

Si el titular de la experiencia no es el postor, consignar si dicha experiencia corresponde a la matriz en caso que el postor sea sucursal, o fue transmitida por reorganización societaria, debiendo acompañar la documentación sustentatoria correspondiente.

Si el postor acredita experiencia de otra persona jurídica como consecuencia de una reorganización societaria, debe presentar adicionalmente el **Anexo N° 9**.

Cuando en los contratos, órdenes de servicio o comprobantes de pago el monto facturado se encuentre expresado en moneda extranjera, debe indicarse el tipo de cambio venta publicado por la Superintendencia de Banca, Seguros y AFP correspondiente a la fecha de suscripción del contrato, de emisión de la orden de servicio o de cancelación del comprobante de pago, según corresponda.

Sin perjuicio de lo anterior, los postores deben llenar y presentar el **Anexo N° 8** referido a la Experiencia del Postor en la Especialidad.

Importante

- *El órgano encargado de las contrataciones o el comité de selección, según corresponda, debe valorar de manera integral los documentos presentados por el postor para acreditar la experiencia. En tal sentido, aun cuando en los documentos presentados la denominación del objeto contractual no coincida literalmente con el previsto en las bases, se deberá validar la experiencia si las actividades que ejecutó el postor corresponden a la experiencia requerida.*
- *En el caso de consorcios, la calificación de la experiencia se realiza conforme a la Directiva*

¹⁶ Cabe precisar que, de acuerdo con la **Resolución N° 0065-2018-TCE-S1 del Tribunal de Contrataciones del Estado**:

"... el solo sello de cancelado en el comprobante, cuando ha sido colocado por el propio postor, no puede ser considerado como una acreditación que produzca fehaciencia en relación a que se encuentra cancelado. Admitir ello equivaldría a considerar como válida la sola declaración del postor afirmando que el comprobante de pago ha sido cancelado"

(...)

"Situación diferente se suscita ante el sello colocado por el cliente del postor [sea utilizando el término "cancelado" o "pagado"] supuesto en el cual sí se contaría con la declaración de un tercero que brinde certeza, ante la cual debiera reconocerse la validez de la experiencia".

"Participación de Proveedores en Consorcio en las Contrataciones del Estado".

Importante

- Si como resultado de una consulta u observación corresponde precisarse o ajustarse el requerimiento, se solicita la autorización del área usuaria y se pone de conocimiento de tal hecho a la dependencia que aprobó el expediente de contratación, de conformidad con el numeral 72.3 del artículo 72 del Reglamento.
- El cumplimiento de los Términos de Referencia se realiza mediante la presentación de una declaración jurada. De ser el caso, adicionalmente la Entidad puede solicitar documentación que acredite el cumplimiento del algún componente de estos. Para dicho efecto consignará de manera detallada los documentos que deben presentar los postores en el literal a.5) del numeral 2.2.1.1 de esta sección de las bases.
- Los requisitos de calificación determinan si los postores cuentan con las capacidades necesarias para ejecutar el contrato, lo que debe ser acreditado documentalmente, y no mediante declaración jurada.

CAPÍTULO IV
FACTORES DE EVALUACIÓN

EVALUACIÓN TÉCNICA (Puntaje: 100 Puntos)

FACTORES DE EVALUACIÓN		PUNTAJE / METODOLOGÍA PARA SU ASIGNACIÓN
A.	EXPERIENCIA DEL POSTOR EN LA ESPECIALIDAD	[30] puntos
	<p><u>Evaluación:</u></p> <p>El postor debe acreditar un monto facturado acumulado equivalente a 01 (UNA) VES EL VALOR REFERENCIAL por la contratación de servicios de consultoría de obra iguales o similares al objeto de la convocatoria, durante los diez (10) años anteriores a la fecha de la presentación de ofertas que se computarán desde la fecha de la conformidad o emisión del comprobante de pago, según corresponda.</p> <p><u>Acreditación:</u></p> <p>La experiencia en la especialidad se acreditará con copia simple de (i) contratos u órdenes de servicios y su respectiva conformidad o constancia de prestación; o (ii) comprobantes de pago cuya cancelación se acredite documental y fehacientemente, con Boucher de depósito, nota de abono, reporte de estado de cuenta, cualquier otro documento emitido por Entidad del sistema financiero que acredite el abono o mediante cancelación en el mismo comprobante de pago¹⁷.</p> <p>Las disposiciones sobre el requisito de calificación "Experiencia del postor en la especialidad" previstas en el literal C del numeral 3.2 del Capítulo III de la presente sección de las bases resultan aplicables para el presente factor.</p>	<p>M = Monto facturado acumulado por el postor por la prestación de servicios de consultoría en la especialidad</p> <p>M >= 01 ¹⁸ veces el valor referencial: 30 puntos</p> <p>M >= 0.5 veces el valor referencial y < [...] veces el valor referencial: 20 puntos</p> <p>M > 0.25 ¹⁹ veces el valor referencial y < [...] veces el valor referencial: 10 puntos</p>
B.	METODOLOGÍA PROPUESTA	50 puntos
	<p><u>Evaluación:</u></p> <p>Se evaluará la metodología propuesta por el postor para la ejecución de la consultoría de obra, cuyo contenido mínimo es el siguiente:</p> <ul style="list-style-type: none">- Plan de actividades que contengan un conjunto de métodos de control en el marco de la ley de contrataciones del estado.- Plan de seguridad ocupacional y gestión de riesgos	<p>Desarrolla la metodología que sustenta la oferta 50 puntos</p> <p>No desarrolla la metodología que sustente la oferta 0 puntos</p>

¹⁷ Cabe precisar que, de acuerdo con la Resolución N° 0065-2018-TCE-S1 del Tribunal de Contrataciones del Estado:

"... el solo sello de cancelado en el comprobante, cuando ha sido colocado por el propio postor, no puede ser considerado como una acreditación que produzca fehacencia en relación a que se encuentra cancelado. Admitir ello equivaldría a considerar como válida la sola declaración del postor afirmando que el comprobante de pago ha sido cancelado"

(...)

"Situación diferente se suscita ante el sello colocado por el cliente del postor [sea utilizando el término "cancelado" o "pagado"] supuesto en el cual sí se contaría con la declaración de un tercero que brinde certeza, ante la cual debiera reconocerse la validez de la experiencia".

¹⁸ El monto no puede ser mayor a tres (3) veces el valor referencial.

¹⁹ El monto debe ser mayor al requerido como requisito de calificación. En ese sentido, si por ejemplo se solicitó como requisito de calificación una (1) vez el valor referencial la metodología del factor de evaluación podría ser la siguiente:

M >= 2 veces el valor referencial	[...] puntos
M >= 1.5 veces el valor referencial y < 2 veces el valor referencial	[...] puntos
M > 1 vez el valor referencial y < 1.5 veces el valor referencial	[...] puntos

FACTORES DE EVALUACIÓN		PUNTAJE / METODOLOGÍA PARA SU ASIGNACIÓN
	<p><u>Acreditación:</u></p> <p>Se acreditará mediante la presentación del documento que sustente la metodología propuesta.</p>	

Para acceder a la etapa de evaluación económica, el postor debe obtener un **puntaje técnico mínimo de ochenta (80) puntos**.

Importante

- Los factores de evaluación elaborados por el órgano encargado de contrataciones o el comité de selección, según corresponda, guardan vinculación, razonabilidad y proporcionalidad con el objeto de la contratación. Asimismo, estos no pueden calificar con puntaje el cumplimiento de los Términos de Referencia ni los requisitos de calificación.
- Las ofertas técnicas que no alcancen el puntaje mínimo especificado son descalificadas.

EVALUACIÓN ECONÓMICA (Puntaje: 100 Puntos)

FACTOR DE EVALUACIÓN	PUNTAJE / METODOLOGÍA PARA SU ASIGNACIÓN
A. PRECIO	
<p><u>Evaluación:</u></p> <p>Se evaluará considerando la oferta económica del postor.</p> <p><u>Acreditación:</u></p> <p>Se acreditará mediante el registro del monto de la oferta en el SEACE o documento que contiene la oferta económica (Anexo N° 6), según corresponda.</p>	<p>La evaluación consistirá en asignar un puntaje de cien (100) puntos a la oferta de precio más bajo y otorga a las demás ofertas puntajes inversamente proporcionales a sus respectivos precios, según la siguiente fórmula:</p> $P_i = \frac{O_m \times PMP}{O_i}$ <p>Donde:</p> <p>I = Oferta <i>P_i</i> = Puntaje de la oferta a evaluar <i>O_i</i> = Precio <i>i</i> <i>O_m</i> = Precio de la oferta más baja PMP = Puntaje máximo del precio</p>
PUNTAJE TOTAL	100 puntos

CAPÍTULO V PROFORMA DEL CONTRATO

Importante

Dependiendo del objeto del contrato, de resultar indispensable, puede incluirse cláusulas adicionales o la adecuación de las propuestas en el presente documento, las que en ningún caso pueden contemplar disposiciones contrarias a la normativa vigente ni a lo señalado en este capítulo.

Conste por el presente documento, la contratación del servicio de consultoría de obra [CONSIGNAR LA DENOMINACIÓN DE LA CONVOCATORIA], que celebra de una parte [CONSIGNAR EL NOMBRE DE LA ENTIDAD], en adelante LA ENTIDAD, con RUC N° [...], con domicilio legal en [...], representada por [...], identificado con DNI N° [...], y de otra parte [...], con RUC N° [...], con domicilio legal en [...], inscrita en la Ficha N° [...] Asiento N° [...] del Registro de Personas Jurídicas de la ciudad de [...], debidamente representado por su Representante Legal, [...], con DNI N° [...], según poder inscrito en la Ficha N° [...], Asiento N° [...] del Registro de Personas Jurídicas de la ciudad de [...], a quien en adelante se le denominará EL CONTRATISTA en los términos y condiciones siguientes:

CLÁUSULA PRIMERA: ANTECEDENTES

Con fecha [...], el órgano encargado de las contrataciones o el comité de selección, según corresponda, adjudicó la buena pro de la **ADJUDICACIÓN SIMPLIFICADA N° [CONSIGNAR NOMENCLATURA DEL PROCEDIMIENTO DE SELECCIÓN]** para la contratación de [CONSIGNAR LA DENOMINACIÓN DE LA CONVOCATORIA], a [INDICAR NOMBRE DEL GANADOR DE LA BUENA PRO], cuyos detalles e importe constan en los documentos integrantes del presente contrato.

CLÁUSULA SEGUNDA: OBJETO

El presente contrato tiene por objeto [CONSIGNAR EL OBJETO DE LA CONTRATACIÓN].

CLÁUSULA TERCERA: MONTO CONTRACTUAL

El monto total del presente contrato asciende a [CONSIGNAR MONEDA Y MONTO], que incluye todos los impuestos de Ley.

Este monto comprende el costo del servicio de consultoría de obra, todos los tributos, seguros, transporte, inspecciones, pruebas y, de ser el caso, los costos laborales conforme a la legislación vigente, así como cualquier otro concepto que pueda tener incidencia sobre la ejecución del servicio de consultoría de obra materia del presente contrato.

CLÁUSULA CUARTA: DEL PAGO²⁰

LA ENTIDAD se obliga a pagar la contraprestación a EL CONTRATISTA en [INDICAR MONEDA], en [INDICAR SI SE TRATA DE PAGO ÚNICO, PAGOS PARCIALES O PAGOS PERIÓDICOS O SEGÚN TARIFA EN EL CASO DE PROCEDIMIENTOS DE SUPERVISIÓN DE LA ELABORACIÓN DE EXPEDIENTES TÉCNICOS Y SUPERVISIÓN DE OBRAS CONVOCADOS BAJO EL SISTEMA DE CONTRATACIÓN DE TARIFAS], luego de la recepción formal y completa de la documentación correspondiente, según lo establecido en el artículo 171 del Reglamento de la Ley de Contrataciones del Estado.

Para tal efecto, el responsable de otorgar la conformidad de la prestación deberá hacerlo en un plazo que no excederá de los quince (15) días, bajo responsabilidad de dicho funcionario.

LA ENTIDAD debe efectuar el pago dentro de los diez (10) días calendario siguientes de otorgada la conformidad de los servicios, siempre que se verifiquen las condiciones establecidas en el

²⁰ En cada caso concreto, dependiendo de la naturaleza del contrato, podrá adicionarse la información que resulte pertinente a efectos de generar el pago.

contrato para ello, bajo responsabilidad del funcionario competente.

En caso de retraso en el pago por parte de LA ENTIDAD, salvo que se deba a caso fortuito o fuerza mayor, EL CONTRATISTA tendrá derecho al pago de intereses legales conforme a lo establecido en el artículo 39 de la Ley de Contrataciones del Estado y en el artículo 171 de su Reglamento, los que se computan desde la oportunidad en que el pago debió efectuarse.

CLÁUSULA QUINTA: DEL PLAZO DE LA EJECUCIÓN DE LA PRESTACIÓN

El plazo de ejecución del presente contrato es de [.....], el mismo que se computa desde [CONSIGNAR SI ES DEL DÍA SIGUIENTE DEL PERFECCIONAMIENTO DEL CONTRATO, DESDE LA FECHA QUE SE ESTABLEZCA EN EL CONTRATO O DESDE LA FECHA EN QUE SE CUMPLAN LAS CONDICIONES PREVISTAS EN EL CONTRATO PARA EL INICIO DE LA EJECUCIÓN, DEBIENDO INDICAR LAS MISMAS EN ESTE ULTIMO CASO].

Importante para la Entidad

De preverse en los Términos de Referencia la ejecución de actividades de instalación, implementación u otros que deban realizarse de manera previa al inicio del plazo de ejecución, se debe consignar lo siguiente:

"El plazo para la [CONSIGNAR LAS ACTIVIDADES PREVIAS PREVISTAS EN LOS TÉRMINOS DE REFERENCIA] es de [.....], el mismo que se computa desde [INDICAR CONDICIÓN CON LA QUE DICHAS ACTIVIDADES SE INICIAN]."

Incorporar a las bases o eliminar, según corresponda.

Importante para la Entidad

En el caso de contratación de prestaciones accesorias, se puede incluir la siguiente cláusula:

CLÁUSULA ...: PRESTACIONES ACCESORIAS²¹

"Las prestaciones accesorias tienen por objeto [CONSIGNAR EL OBJETO DE LAS PRESTACIONES ACCESORIAS].

El monto de las prestaciones accesorias asciende a [CONSIGNAR MONEDA Y MONTO], que incluye todos los impuestos de Ley.

El plazo de ejecución de las prestaciones accesorias es de [.....], el mismo que se computa desde [CONSIGNAR SI ES DEL DÍA SIGUIENTE DEL CUMPLIMIENTO DE LAS PRESTACIONES PRINCIPALES, DESDE LA FECHA QUE SE ESTABLEZCA EN EL CONTRATO O DESDE LA FECHA EN QUE SE CUMPLAN LAS CONDICIONES PREVISTAS EN EL CONTRATO PARA EL INICIO DE LA EJECUCIÓN DE LAS PRESTACIONES ACCESORIAS, DEBIENDO INDICAR LAS MISMAS EN ESTE ULTIMO CASO].

[DE SER EL CASO, INCLUIR OTROS ASPECTOS RELACIONADOS A LA EJECUCIÓN DE LAS PRESTACIONES ACCESORIAS]."

Incorporar a las bases o eliminar, según corresponda

CLÁUSULA SEXTA: PARTES INTEGRANTES DEL CONTRATO

El presente contrato está conformado por las bases integradas, la oferta ganadora²², así como los documentos derivados del procedimiento de selección que establezcan obligaciones para las partes.

CLÁUSULA SÉTIMA: GARANTÍAS

EL CONTRATISTA entregó al perfeccionamiento del contrato la respectiva garantía incondicional,

²¹ De conformidad con la Directiva sobre prestaciones accesorias, los contratos relativos al cumplimiento de la(s) prestación(es) principal(es) y de la(s) prestación(es) accesoria(s), pueden estar contenidos en uno o dos documentos. En el supuesto que ambas prestaciones estén contenidas en un mismo documento, estas deben estar claramente diferenciadas, debiendo indicarse entre otros aspectos, el precio y plazo de cada prestación.

²² La oferta ganadora comprende a la oferta técnica y oferta económica del postor ganador de la buena pro.

solidaria, irrevocable, y de realización automática en el país al solo requerimiento, a favor de LA ENTIDAD, por los conceptos, montos y vigencias siguientes:

- De fiel cumplimiento del contrato: [CONSIGNAR EL MONTO], a través de la [INDICAR EL TIPO DE GARANTÍA PRESENTADA] N° [INDICAR NÚMERO DEL DOCUMENTO] emitida por [SEÑALAR EMPRESA QUE LA EMITE]. Monto que es equivalente al diez por ciento (10%) del monto del contrato original, la misma que debe mantenerse vigente hasta el consentimiento de la liquidación final.

Importante

Al amparo de lo dispuesto en el numeral 149.4 del artículo 149 del Reglamento de la Ley de Contrataciones del Estado, en los contratos de consultoría de obra, si el postor ganador de la buena pro solicita la retención del diez por ciento (10%) del monto del contrato original como garantía de fiel cumplimiento de contrato, debe consignarse lo siguiente:

"De fiel cumplimiento del contrato: [CONSIGNAR EL MONTO], a través de la retención que debe efectuar LA ENTIDAD, durante la primera mitad del número total de pagos a realizarse, de forma prorrateada, con cargo a ser devuelto a la finalización del mismo."

En el caso que corresponda, consignar lo siguiente:

- Garantía fiel cumplimiento por prestaciones accesorias: [CONSIGNAR EL MONTO], a través de la [INDICAR EL TIPO DE GARANTÍA PRESENTADA] N° [INDICAR NÚMERO DEL DOCUMENTO] emitida por [SEÑALAR EMPRESA QUE LA EMITE], la misma que debe mantenerse vigente hasta el cumplimiento total de las obligaciones garantizadas.

Importante

Al amparo de lo dispuesto en el numeral 151.2 del artículo 151 del Reglamento de la Ley de Contrataciones del Estado, si el postor ganador de la buena pro solicita la retención del diez por ciento (10%) del monto del contrato de la prestación accesorias como garantía de fiel cumplimiento de prestaciones accesorias, debe consignarse lo siguiente:

"De fiel cumplimiento por prestaciones accesorias: [CONSIGNAR EL MONTO], a través de la retención que debe efectuar LA ENTIDAD, durante la primera mitad del número total de pagos a realizarse, de forma prorrateada, con cargo a ser devuelto a la finalización del mismo."

CLÁUSULA OCTAVA: EJECUCIÓN DE GARANTÍAS POR FALTA DE RENOVACIÓN

LA ENTIDAD puede solicitar la ejecución de las garantías cuando EL CONTRATISTA no las hubiere renovado antes de la fecha de su vencimiento, conforme a lo dispuesto en el literal a) del numeral 155.1 del artículo 155 del Reglamento de la Ley de Contrataciones del Estado.

Importante para la Entidad

Sólo en el caso que la Entidad hubiese previsto otorgar adelanto, se debe incluir la siguiente cláusula:

CLÁUSULA NOVENA: ADELANTO DIRECTO

"LA ENTIDAD otorgará [CONSIGNAR NÚMERO DE ADELANTOS A OTORGARSE] adelantos directos por el [CONSIGNAR PORCENTAJE QUE NO DEBE EXCEDER DEL 30% DEL MONTO DEL CONTRATO ORIGINAL] del monto del contrato original.

EL CONTRATISTA debe solicitar los adelantos dentro de [CONSIGNAR EL PLAZO Y OPORTUNIDAD PARA LA SOLICITUD], adjuntando a su solicitud la garantía por adelantos mediante carta fianza o póliza de caución acompañada del comprobante de pago correspondiente. Vencido dicho plazo no procederá la solicitud.

LA ENTIDAD debe entregar el monto solicitado dentro de [CONSIGNAR EL PLAZO] siguientes a la presentación de la solicitud del contratista."

Incorporar a las bases o eliminar, según corresponda.

CLÁUSULA DÉCIMA: CONFORMIDAD DE LA PRESTACIÓN DEL SERVICIO

La conformidad de la prestación del servicio se regula por lo dispuesto en el artículo 168 del Reglamento de la Ley de Contrataciones del Estado. La conformidad será otorgada por [CONSIGNAR EL ÁREA O UNIDAD ORGÁNICA QUE OTORGARÁ LA CONFORMIDAD].

De existir observaciones, LA ENTIDAD las comunica al CONTRATISTA, indicando claramente el sentido de estas, otorgándole un plazo para subsanar no menor de cinco (5) ni mayor de quince (15) días. Si pese al plazo otorgado, EL CONTRATISTA no cumpliera a cabalidad con la subsanación, LA ENTIDAD puede otorgar al CONTRATISTA periodos adicionales para las correcciones pertinentes. En este supuesto corresponde aplicar la penalidad por mora desde el vencimiento del plazo para subsanar.

Este procedimiento no resulta aplicable cuando la consultoría manifiestamente no cumpla con las características y condiciones ofrecidas, en cuyo caso LA ENTIDAD no otorga la conformidad, debiendo considerarse como no ejecutada la prestación, aplicándose la penalidad que corresponda por cada día de atraso.

CLÁUSULA UNDÉCIMA: DECLARACIÓN JURADA DEL CONTRATISTA

EL CONTRATISTA declara bajo juramento que se compromete a cumplir las obligaciones derivadas del presente contrato, bajo sanción de quedar inhabilitado para contratar con el Estado en caso de incumplimiento.

CLÁUSULA DUODÉCIMA: RESPONSABILIDAD POR VICIOS OCULTOS

La conformidad del servicio por parte de LA ENTIDAD no enerva su derecho a reclamar posteriormente por defectos o vicios ocultos, conforme a lo dispuesto por los artículos 40 de la Ley de Contrataciones del Estado y 173 de su Reglamento.

El plazo máximo de responsabilidad del contratista es de [CONSIGNAR TIEMPO EN AÑOS, SEGÚN CORRESPONDA] año(s) contado a partir de la conformidad otorgada por LA ENTIDAD.

Importante para la Entidad

En los contratos de consultoría de obras para elaborar los expedientes técnicos de obra, se debe reemplazar el último párrafo de esta cláusula por el siguiente:

"El plazo máximo de responsabilidad del contratista por errores o deficiencias o por vicios ocultos puede ser reclamada por la Entidad por [CONSIGNAR TIEMPO EN AÑOS, NO MENOR DE TRES (3) AÑOS] años después de la conformidad de obra otorgada por LA ENTIDAD".

En los contratos de consultoría de obras para la supervisión de obra, se debe reemplazar el último párrafo de esta cláusula por el siguiente:

"El plazo máximo de responsabilidad del contratista puede ser reclamada por la Entidad por [CONSIGNAR TIEMPO EN AÑOS, NO MENOR DE SIETE (7) AÑOS] años después de la conformidad de obra otorgada por LA ENTIDAD".

Incorporar a las bases de consultoría de obras para la elaboración de expedientes técnicos o eliminar, según corresponda.

CLÁUSULA DÉCIMA TERCERA: PENALIDADES

Si EL CONTRATISTA incurre en retraso injustificado en la ejecución de las prestaciones objeto del contrato, LA ENTIDAD le aplica automáticamente una penalidad por mora por cada día de atraso, de acuerdo a la siguiente fórmula:

$$\text{Penalidad Diaria} = \frac{0.10 \times \text{monto vigente}}{F \times \text{plazo vigente en días}}$$

Donde:

F = 0.25 para plazos mayores a sesenta (60) días o;
F = 0.40 para plazos menores o iguales a sesenta (60) días.

El retraso se justifica a través de la solicitud de ampliación de plazo debidamente aprobado. Adicionalmente, se considera justificado el retraso y en consecuencia no se aplica penalidad, cuando EL CONTRATISTA acredite, de modo objetivamente sustentado, que el mayor tiempo transcurrido no le resulta imputable. En este último caso la calificación del retraso como justificado por parte de LA ENTIDAD no da lugar al pago de gastos generales ni costos directos de ningún tipo, conforme el numeral 162.5 del artículo 162 del Reglamento de la Ley de Contrataciones del Estado.

Adicionalmente a la penalidad por mora se aplicará la siguiente penalidad:

Otras penalidades			
N°	Supuestos de aplicación de penalidad	Forma de cálculo	Procedimiento
1	Cuando el personal acreditado permanece menos de sesenta (60) días desde el inicio de su participación en la ejecución del contrato o del íntegro del plazo de ejecución, si este es menor a los sesenta (60) días, de conformidad con las disposiciones establecidas en el numeral 190.2 del artículo 190 del Reglamento.	[INCLUIR LA FORMA DE CÁLCULO, QUE NO PUEDE SER MENOR A LA MITAD DE UNA UNIDAD IMPOSITIVA TRIBUTARIA (0.5 UIT) NI MAYOR A UNA (1) UIT] por cada día de ausencia del personal en el plazo previsto.	Según informe del [CONSIGNAR EL ÁREA USUARIA A CARGO DE LA SUPERVISIÓN DEL CONTRATO].
2	En caso el contratista incumpla con su obligación de ejecutar la prestación con el personal acreditado o debidamente sustituido.	[INCLUIR LA FORMA DE CÁLCULO, QUE NO PUEDE SER MENOR A LA MITAD DE UNA UNIDAD IMPOSITIVA TRIBUTARIA (0.5 UIT) NI MAYOR A UNA (1) UIT] por cada día de ausencia del personal.	Según informe del [CONSIGNAR EL ÁREA USUARIA A CARGO DE LA SUPERVISIÓN DEL CONTRATO].
3	Si como consecuencia de verificar el funcionamiento u operatividad de la infraestructura culminada y las instalaciones y equipos en caso corresponda, el comité de recepción advierte que la obra no se encuentra culminada.	[INCLUIR LA FORMA DE CÁLCULO, QUE NO PUEDE SER MENOR A 1% NI MAYOR A 5%] al monto del contrato de supervisión.	Según informe del comité de recepción.
4	(...)		

Importante

De haberse previsto establecer penalidades distintas a la penalidad por mora, incluir dichas penalidades, los supuestos de aplicación de penalidad, la forma de cálculo de la penalidad para cada supuesto y el procedimiento mediante el cual se verifica el supuesto a penalizar, conforme el artículo 163 del Reglamento de la Ley de Contrataciones del Estado.

Estas penalidades se deducen de los pagos a cuenta o del pago final, según corresponda; o si fuera necesario, se cobra del monto resultante de la ejecución de la garantía de fiel cumplimiento.

Estos dos (2) tipos de penalidades pueden alcanzar cada una un monto máximo equivalente al diez por ciento (10%) del monto del contrato vigente, o de ser el caso, del ítem que debió ejecutarse.

Cuando se llegue a cubrir el monto máximo de la penalidad por mora o el monto máximo para otras penalidades, de ser el caso, LA ENTIDAD puede resolver el contrato por incumplimiento.

CLÁUSULA DÉCIMA CUARTA: RESOLUCIÓN DEL CONTRATO

Cualquiera de las partes puede resolver el contrato, de conformidad con el numeral 32.3 del artículo

32 y artículo 36 de la Ley de Contrataciones del Estado, y el artículo 164 de su Reglamento. De darse el caso, LA ENTIDAD procederá de acuerdo a lo establecido en el artículo 165 del Reglamento de la Ley de Contrataciones del Estado.

CLÁUSULA DÉCIMA QUINTA: RESPONSABILIDAD DE LAS PARTES

Cuando se resuelva el contrato por causas imputables a algunas de las partes, se debe resarcir los daños y perjuicios ocasionados, a través de la indemnización correspondiente. Ello no obsta la aplicación de las sanciones administrativas, penales y pecuniarias a que dicho incumplimiento diere lugar, en el caso que éstas correspondan.

Lo señalado precedentemente no exime a ninguna de las partes del cumplimiento de las demás obligaciones previstas en el presente contrato.

CLÁUSULA DÉCIMA SEXTA: ANTICORRUPCIÓN

EL CONTRATISTA declara y garantiza no haber, directa o indirectamente, o tratándose de una persona jurídica a través de sus socios, integrantes de los órganos de administración, apoderados, representantes legales, funcionarios, asesores o personas vinculadas a las que se refiere el artículo 7 del Reglamento de la Ley de Contrataciones del Estado, ofrecido, negociado o efectuado, cualquier pago o, en general, cualquier beneficio o incentivo ilegal en relación al contrato.

Asimismo, el CONTRATISTA se obliga a conducirse en todo momento, durante la ejecución del contrato, con honestidad, probidad, veracidad e integridad y de no cometer actos ilegales o de corrupción, directa o indirectamente o a través de sus socios, accionistas, participacionistas, integrantes de los órganos de administración, apoderados, representantes legales, funcionarios, asesores y personas vinculadas a las que se refiere el artículo 7 del Reglamento de la Ley de Contrataciones del Estado.

Además, EL CONTRATISTA se compromete a i) comunicar a las autoridades competentes, de manera directa y oportuna, cualquier acto o conducta ilícita o corrupta de la que tuviera conocimiento; y ii) adoptar medidas técnicas, organizativas y/o de personal apropiadas para evitar los referidos actos o prácticas.

CLÁUSULA DÉCIMA SÉTIMA: MARCO LEGAL DEL CONTRATO

Sólo en lo no previsto en este contrato, en la Ley de Contrataciones del Estado y su Reglamento, en las directivas que emita el OSCE y demás normativa especial que resulte aplicable, serán de aplicación supletoria las disposiciones pertinentes del Código Civil vigente, cuando corresponda, y demás normas de derecho privado.

CLÁUSULA DÉCIMA OCTAVA: SOLUCIÓN DE CONTROVERSIAS²³

Las controversias que surjan entre las partes durante la ejecución del contrato se resuelven mediante conciliación o arbitraje, según el acuerdo de las partes.

Cualquiera de las partes tiene derecho a iniciar el arbitraje a fin de resolver dichas controversias dentro del plazo de caducidad previsto en la Ley de Contrataciones del Estado y su Reglamento.

Facultativamente, cualquiera de las partes tiene el derecho a solicitar una conciliación dentro del plazo de caducidad correspondiente, según lo señalado en el artículo 224 del Reglamento de la Ley de Contrataciones del Estado, sin perjuicio de recurrir al arbitraje, en caso no se llegue a un acuerdo entre ambas partes o se llegue a un acuerdo parcial. Las controversias sobre nulidad del contrato solo pueden ser sometidas a arbitraje.

El Laudo arbitral emitido es inapelable, definitivo y obligatorio para las partes desde el momento de su notificación, según lo previsto en el numeral 45.21 del artículo 45 de la Ley de Contrataciones del Estado.

CLÁUSULA DÉCIMA NOVENA: FACULTAD DE ELEVAR A ESCRITURA PÚBLICA

Cualquiera de las partes puede elevar el presente contrato a Escritura Pública corriendo con todos

²³ De acuerdo con el numeral 225.3 del artículo 225 del Reglamento, las partes pueden recurrir al arbitraje ad hoc cuando las controversias deriven de procedimientos de selección cuyo valor referencial sea menor o igual a cinco millones con 00/100 soles (S/ 5 000 000,00).

los gastos que demande esta formalidad.

CLÁUSULA VIGÉSIMA: DOMICILIO PARA EFECTOS DE LA EJECUCIÓN CONTRACTUAL

Las partes declaran el siguiente domicilio para efecto de las notificaciones que se realicen durante la ejecución del presente contrato:

DOMICILIO DE LA ENTIDAD: [.....]

DOMICILIO DEL CONTRATISTA: [CONSIGNAR EL DOMICILIO SEÑALADO POR EL POSTOR GANADOR DE LA BUENA PRO AL PRESENTAR LOS REQUISITOS PARA EL PERFECCIONAMIENTO DEL CONTRATO]

La variación del domicilio aquí declarado de alguna de las partes debe ser comunicada a la otra parte, formalmente y por escrito, con una anticipación no menor de quince (15) días calendario.

De acuerdo con las bases integradas, la oferta y las disposiciones del presente contrato, las partes lo firman por duplicado en señal de conformidad en la ciudad de [.....] al [CONSIGNAR FECHA].

"LA ENTIDAD"

"EL CONTRATISTA"



CAPÍTULO VI
CONSTANCIA DE PRESTACIÓN DE CONSULTORÍA DE OBRA

De conformidad con el artículo 169 del Reglamento, se deja expresa constancia de la culminación de la prestación derivada del contrato mencionado en el numeral 3 del presente documento.

1 DATOS DEL DOCUMENTO	Número del documento	
	Fecha de emisión del documento	

2 DATOS DEL CONTRATISTA	Nombre, denominación o razón social			
	RUC			
	EN CASO EL CONTRATISTA SEA UN CONSORCIO, ADEMÁS SE DEBERÁ REGISTRAR LA SIGUIENTE INFORMACIÓN:			
	Nombre o razón social del integrante del consorcio	RUC	%	Descripción de las obligaciones

3 DATOS DEL CONTRATO	Número del contrato				
	Tipo y número del procedimiento de selección				
	Objeto del contrato	Elaboración de Expediente Técnico	Supervisión de la elaboración del Expediente Técnico	Supervisión de Obra	
	Descripción del objeto del contrato				
	Fecha de suscripción del contrato				
	Monto total ejecutado del contrato				
	Plazo de ejecución contractual	Plazo original	días calendario		
		Ampliación(es) de plazo	días calendario		
		Total plazo	días calendario		
		Fecha de inicio de la consultoría de obra			

En caso de elaboración de Expediente Técnico

4 DATOS DEL EXPEDIENTE TÉCNICO	Denominación del proyecto	
	Ubicación del proyecto	
	Monto del presupuesto	

En caso de Supervisión de Obras

5 DATOS DE LA OBRA	Denominación de la obra	
	Ubicación de la obra	
	Número de adicionales de obra	
	Monto total de los adicionales	
	Número de deductivos	
	Monto total de los deductivos	
	Monto total de la obra	

6	APLICACIÓN DE PENALIDADES	Monto de las penalidades por mora	
		Monto de otras penalidades	
		Monto total de las penalidades aplicadas	

7	DATOS DE LA ENTIDAD	Nombre de la Entidad	
		RUC de la Entidad	
		Nombres y apellidos del funcionario que emite la constancia	
		Cargo que ocupa en la Entidad	
		Teléfono de contacto	

8	
	NOMBRE, FIRMA Y SELLO DEL FUNCIONARIO COMPETENTE

[Handwritten signatures and marks in blue ink]

ANEXOS

~~1~~
1
1

ANEXO N° 1

DECLARACIÓN JURADA DE DATOS DEL POSTOR

Señores

[CONSIGNAR ÓRGANO ENCARGADO DE LAS CONTRATACIONES O COMITÉ DE SELECCIÓN, SEGÚN CORRESPONDA]

ADJUDICACIÓN SIMPLIFICADA N° [CONSIGNAR NOMENCLATURA DEL PROCEDIMIENTO]

Presente.-

El que se suscribe, [.....], postor y/o Representante Legal de [CONSIGNAR EN CASO DE SER PERSONA JURÍDICA], identificado con [CONSIGNAR TIPO DE DOCUMENTO DE IDENTIDAD] N° [CONSIGNAR NÚMERO DE DOCUMENTO DE IDENTIDAD], con poder inscrito en la localidad de [CONSIGNAR EN CASO DE SER PERSONA JURÍDICA] en la Ficha N° [CONSIGNAR EN CASO DE SER PERSONA JURÍDICA] Asiento N° [CONSIGNAR EN CASO DE SER PERSONA JURÍDICA], **DECLARO BAJO JURAMENTO** que la siguiente información se sujeta a la verdad:

Nombre, Denominación o Razón Social :			
Domicilio Legal :			
RUC :	Teléfono(s) :		
MYPE ²⁴		Sí	No
Correo electrónico :			

Autorización de notificación por correo electrónico:

... [CONSIGNAR SÍ O NO] autorizo que se notifiquen al correo electrónico indicado las siguientes actuaciones:

1. Solicitud de subsanación de los requisitos para perfeccionar el contrato.
2. Solicitud al postor que ocupó el segundo lugar en el orden de prelación para presentar los documentos para perfeccionar el contrato.
3. Respuesta a la solicitud de acceso al expediente de contratación.

Asimismo, me comprometo a remitir la confirmación de recepción, en el plazo máximo de dos (2) días hábiles de recibida la comunicación.

[CONSIGNAR CIUDAD Y FECHA]

.....
Firma, Nombres y Apellidos del postor o Representante legal, según corresponda

Importante

La notificación dirigida a la dirección de correo electrónico consignada se entenderá válidamente efectuada cuando la Entidad reciba acuse de recepción.

²⁴ Esta información será verificada por la Entidad en la página web del Ministerio de Trabajo y Promoción del Empleo en la sección consulta de empresas acreditadas en el REMYPE en el link <http://www2.trabajo.gob.pe/servicios-en-linea-2-2/> y se tendrá en consideración, en caso el postor ganador de la buena pro solicite la retención del diez por ciento (10%) del monto del contrato, en calidad de garantía de fiel cumplimiento, según lo señalado en el numeral 149.4 del artículo 149 y el numeral 151.2 del artículo 151 del Reglamento. Asimismo, dicha información se tendrá en cuenta en caso de empate, conforme a lo previsto en el artículo 91 del Reglamento.

Importante

Cuando se trate de consorcios, la declaración jurada es la siguiente:

ANEXO N° 1

DECLARACIÓN JURADA DE DATOS DEL POSTOR

Señores

[CONSIGNAR ÓRGANO ENCARGADO DE LAS CONTRATACIONES O COMITÉ DE SELECCIÓN, SEGÚN CORRESPONDA]

ADJUDICACIÓN SIMPLIFICADA N° [CONSIGNAR NOMENCLATURA DEL PROCEDIMIENTO]

Presente.-

El que se suscribe, [...], representante común del consorcio [CONSIGNAR EL NOMBRE DEL CONSORCIO], identificado con [CONSIGNAR TIPO DE DOCUMENTO DE IDENTIDAD] N° [CONSIGNAR NÚMERO DE DOCUMENTO DE IDENTIDAD], **DECLARO BAJO JURAMENTO** que la siguiente información se sujeta a la verdad:

Datos del consorciado 1				
Nombre, Denominación o Razón Social :				
Domicilio Legal :				
RUC :	Teléfono(s) :			
MYPE ²⁵	Sí		No	
Correo electrónico :				

Datos del consorciado 2				
Nombre, Denominación o Razón Social :				
Domicilio Legal :				
RUC :	Teléfono(s) :			
MYPE ²⁶	Sí		No	
Correo electrónico :				

Datos del consorciado ...				
Nombre, Denominación o Razón Social :				
Domicilio Legal :				
RUC :	Teléfono(s) :			
MYPE ²⁷	Sí		No	
Correo electrónico :				

Autorización de notificación por correo electrónico:

Correo electrónico del consorcio:

... [CONSIGNAR SÍ O NO] autorizo que se notifiquen al correo electrónico indicado las siguientes actuaciones:

²⁵ Esta información será verificada por la Entidad en la página web del Ministerio de Trabajo y Promoción del Empleo en la sección consulta de empresas acreditadas en el REMYPE en el link <http://www2.trabajo.gob.pe/servicios-en-linea-2-2/> y se tendrá en consideración, en caso el consorcio ganador de la buena pro solicite la retención del diez por ciento (10%) del monto del contrato, en calidad de garantía de fiel cumplimiento, según lo señalado en el numeral 149.4 del artículo 149 y el numeral 151.2 del artículo 151 del Reglamento. Asimismo, dicha información se tendrá en cuenta en caso de empate, conforme a lo previsto en el artículo 91 del Reglamento. Para dichos efectos, todos los integrantes del consorcio deben acreditar la condición de micro o pequeña empresa.

²⁶ Ibidem.

²⁷ Ibidem.

1. Solicitud de subsanación de los requisitos para perfeccionar el contrato.
2. Solicitud al postor que ocupó el segundo lugar en el orden de prelación para presentar los documentos para perfeccionar el contrato.
3. Respuesta a la solicitud de acceso al expediente de contratación.

Asimismo, me comprometo a remitir la confirmación de recepción, en el plazo máximo de dos (2) días hábiles de recibida la comunicación.

[CONSIGNAR CIUDAD Y FECHA]

.....
**Firma, Nombres y Apellidos del representante
común del consorcio**

Importante

La notificación dirigida a la dirección de correo electrónico consignada se entenderá válidamente efectuada cuando la Entidad reciba acuse de recepción.

ANEXO N° 2

**DECLARACIÓN JURADA
(ART. 52 DEL REGLAMENTO DE LA LEY DE CONTRATACIONES DEL ESTADO)**

Señores

**[CONSIGNAR ÓRGANO ENCARGADO DE LAS CONTRATACIONES O COMITÉ DE SELECCIÓN,
SEGÚN CORRESPONDA]
ADJUDICACIÓN SIMPLIFICADA N° [CONSIGNAR NOMENCLATURA DEL PROCEDIMIENTO]
Presente.-**

Mediante el presente el suscrito, postor y/o Representante Legal de [CONSIGNAR EN CASO DE SER PERSONA JURÍDICA], declaro bajo juramento:

- i. No haber incurrido y me obligo a no incurrir en actos de corrupción, así como a respetar el principio de integridad.
- ii. No tener impedimento para postular en el procedimiento de selección ni para contratar con el Estado, conforme al artículo 11 de la Ley de Contrataciones del Estado.
- iii. Conocer las sanciones contenidas en la Ley de Contrataciones del Estado y su Reglamento, así como las disposiciones aplicables de la Ley N° 27444, Ley del Procedimiento Administrativo General.
- iv. Participar en el presente proceso de contratación en forma independiente sin mediar consulta, comunicación, acuerdo, arreglo o convenio con ningún proveedor; y, conocer las disposiciones del Decreto Legislativo N° 1034, Decreto Legislativo que aprueba la Ley de Represión de Conductas Anticompetitivas.
- v. Conocer, aceptar y someterme a las bases, condiciones y reglas del procedimiento de selección.
- vi. Ser responsable de la veracidad de los documentos e información que presento en el presente procedimiento de selección.
- vii. Comprometerme a mantener la oferta presentada durante el procedimiento de selección y a perfeccionar el contrato, en caso de resultar favorecido con la buena pro.

[CONSIGNAR CIUDAD Y FECHA]

.....
**Firma, Nombres y Apellidos del postor o
Representante legal, según corresponda**

Importante

En el caso de consorcios, cada integrante debe presentar esta declaración jurada, salvo que sea presentada por el representante común del consorcio.

ANEXO N° 3

DECLARACIÓN JURADA DE CUMPLIMIENTO DE LOS TÉRMINOS DE REFERENCIA

Señores

[CONSIGNAR ÓRGANO ENCARGADO DE LAS CONTRATACIONES O COMITÉ DE SELECCIÓN, SEGÚN CORRESPONDA]

ADJUDICACIÓN SIMPLIFICADA N° [CONSIGNAR NOMENCLATURA DEL PROCEDIMIENTO]
Presente.-

Es grato dirigirme a usted, para hacer de su conocimiento que luego de haber examinado las bases y demás documentos del procedimiento de la referencia y, conociendo todos los alcances y las condiciones detalladas en dichos documentos, el postor que suscribe ofrece el servicio de consultoría de obra **[CONSIGNAR EL OBJETO DE LA CONVOCATORIA]**, de conformidad con los Términos de Referencia que se indican en el numeral 3.1 del Capítulo III de la sección específica de las bases y los documentos del procedimiento.

[CONSIGNAR CIUDAD Y FECHA]

.....
**Firma, Nombres y Apellidos del postor o
Representante legal o común, según corresponda**

Importante

Adicionalmente, puede requerirse la presentación de documentación que acredite el cumplimiento de los términos de referencia, conforme a lo indicado en el acápite relacionado al contenido de las ofertas de la presente sección de las bases.

ANEXO N° 4

DECLARACIÓN JURADA DE PLAZO DE PRESTACIÓN DEL SERVICIO DE CONSULTORÍA DE OBRA

Señores

[CONSIGNAR ÓRGANO ENCARGADO DE LAS CONTRATACIONES O COMITÉ DE SELECCIÓN, SEGÚN CORRESPONDA]

ADJUDICACIÓN SIMPLIFICADA N° [CONSIGNAR NOMENCLATURA DEL PROCEDIMIENTO]

Presente.-

Mediante el presente, con pleno conocimiento de las condiciones que se exigen en las bases del procedimiento de la referencia, me comprometo a prestar el servicio de consultoría de obra objeto del presente procedimiento de selección en el plazo de [CONSIGNAR EL PLAZO OFERTADO].

[CONSIGNAR CIUDAD Y FECHA]

.....
**Firma, Nombres y Apellidos del postor o
Representante legal o común, según corresponda**

ANEXO N° 5

PROMESA DE CONSORCIO

(Sólo para el caso en que un consorcio se presente como postor)

Señores

[CONSIGNAR ÓRGANO ENCARGADO DE LAS CONTRATACIONES O COMITÉ DE SELECCIÓN, SEGÚN CORRESPONDA]

ADJUDICACIÓN SIMPLIFICADA N° [CONSIGNAR NOMENCLATURA DEL PROCEDIMIENTO]
Presente.-

Los suscritos declaramos expresamente que hemos convenido en forma irrevocable, durante el lapso que dure el procedimiento de selección, para presentar una oferta conjunta a la **ADJUDICACIÓN SIMPLIFICADA N° [CONSIGNAR NOMENCLATURA DEL PROCEDIMIENTO]**.

Asimismo, en caso de obtener la buena pro, nos comprometemos a formalizar el contrato de consorcio, de conformidad con lo establecido por el artículo 140 del Reglamento de la Ley de Contrataciones del Estado, bajo las siguientes condiciones:

a) Integrantes del consorcio

1. [NOMBRE, DENOMINACIÓN O RAZÓN SOCIAL DEL CONSORCIADO 1].
2. [NOMBRE, DENOMINACIÓN O RAZÓN SOCIAL DEL CONSORCIADO 2].

b) Designamos a [CONSIGNAR NOMBRES Y APELLIDOS DEL REPRESENTANTE COMÚN], identificado con [CONSIGNAR TIPO DE DOCUMENTO DE IDENTIDAD] N° [CONSIGNAR NÚMERO DE DOCUMENTO DE IDENTIDAD], como representante común del consorcio para efectos de participar en todos los actos referidos al procedimiento de selección, suscripción y ejecución del contrato correspondiente con [CONSIGNAR NOMBRE DE LA ENTIDAD].

Asimismo, declaramos que el representante común del consorcio no se encuentra impedido, inhabilitado ni suspendido para contratar con el Estado.

c) Fijamos nuestro domicilio legal común en [.....].

d) Las obligaciones que corresponden a cada uno de los integrantes del consorcio son las siguientes:

1. OBLIGACIONES DE [NOMBRE, DENOMINACIÓN O RAZÓN SOCIAL DEL CONSORCIADO 1] [%]²⁸

[DESCRIBIR LAS OBLIGACIONES DEL CONSORCIADO 1]

2. OBLIGACIONES DE [NOMBRE, DENOMINACIÓN O RAZÓN SOCIAL DEL CONSORCIADO 2] [%]²⁹

[DESCRIBIR LAS OBLIGACIONES DEL CONSORCIADO 2]

TOTAL OBLIGACIONES

100%³⁰

²⁸ Consignar únicamente el porcentaje total de las obligaciones, el cual debe ser expresado en número entero, sin decimales.

²⁹ Consignar únicamente el porcentaje total de las obligaciones, el cual debe ser expresado en número entero, sin decimales.

³⁰ Este porcentaje corresponde a la sumatoria de los porcentajes de las obligaciones de cada uno de los integrantes del consorcio.

[CONSIGNAR CIUDAD Y FECHA]

.....
Consortiado 1
Nombres, apellidos y firma del Consortiado 1
o de su Representante Legal
Tipo y N° de Documento de Identidad

.....
Consortiado 2
Nombres, apellidos y firma del Consortiado 2
o de su Representante Legal
Tipo y N° de Documento de Identidad

Importante

De conformidad con el artículo 52 del Reglamento, las firmas de los integrantes del consorcio deben ser legalizadas.

[Handwritten marks]

Importante para la Entidad

En caso de procedimientos bajo el sistema a suma alzada incluir el siguiente anexo:

Esta nota deberá ser eliminada una vez culminada la elaboración de las bases

ANEXO N° 6

OFERTA ECONÓMICA

ÍTEM N° [INDICAR NÚMERO]

Señores

[CONSIGNAR ÓRGANO ENCARGADO DE LAS CONTRATACIONES O COMITÉ DE SELECCIÓN, SEGÚN CORRESPONDA]

ADJUDICACIÓN SIMPLIFICADA N° [CONSIGNAR NOMENCLATURA DEL PROCEDIMIENTO]

Presente.-

Es grato dirigirme a usted, para hacer de su conocimiento que, de acuerdo con las bases, mi oferta económica es la siguiente:

CONCEPTO	OFERTA ECONÓMICA
TOTAL	

La oferta económica [CONSIGNAR LA MONEDA DE LA CONVOCATORIA] incluye todos los tributos, seguros, transporte, inspecciones, pruebas y, de ser el caso, los costos laborales conforme a la legislación vigente, así como cualquier otro concepto que pueda tener incidencia sobre el costo del servicio de consultoría a contratar; excepto la de aquellos postores que gocen de alguna exoneración legal, no incluirán en su oferta económica los tributos respectivos.

[CONSIGNAR CIUDAD Y FECHA]

.....
**Firma, Nombres y Apellidos del postor o
Representante legal o común, según corresponda**

Importante

- El postor debe consignar el monto total de la oferta económica, sin perjuicio, que de resultar favorecido con la buena pro, presente el detalle de precios unitarios y la estructura de costos para el perfeccionamiento del contrato.*
- El postor que goce de alguna exoneración legal, debe indicar que su oferta no incluye el tributo materia de la exoneración, debiendo incluir el siguiente texto:*

"Mi oferta no incluye [CONSIGNAR EL TRIBUTO MATERIA DE LA EXONERACIÓN]"

Importante para la Entidad

- En caso de procedimientos según relación de ítems, consignar lo siguiente:
"El postor debe presentar su oferta económica en documentos independientes, en los ítems que*

se presente”.

- En caso de contrataciones que conlleven la ejecución de prestaciones accesorias, consignar lo siguiente:
“El postor debe detallar en su oferta económica, el monto correspondiente a la prestación principal y las prestaciones accesorias”.
- Si durante la fase de actos preparatorios, las Entidades advierten que es posible la participación de proveedores que gozan del beneficio de la exoneración del IGV prevista en la Ley N° 27037, Ley de Promoción de la Inversión en la Amazonía, consignar lo siguiente:
“La oferta económica de los postores que presenten la Declaración Jurada de cumplimiento de condiciones para la aplicación de la exoneración del IGV (**Anexo N° 7**), debe encontrarse dentro de los límites del valor referencial sin IGV”.

Incluir las disposiciones, según corresponda. Una vez culminada la elaboración de las bases, las notas que no se incorporen deben ser eliminadas.

Importante para la Entidad

En caso de procedimientos bajo el sistema a precios unitarios incluir el siguiente anexo:

Esta nota deberá ser eliminada una vez culminada la elaboración de las bases

ANEXO N° 6

OFERTA ECONÓMICA

ÍTEM N° [INDICAR NÚMERO]

Señores

[CONSIGNAR ÓRGANO ENCARGADO DE LAS CONTRATACIONES O COMITÉ DE SELECCIÓN, SEGÚN CORRESPONDA]

ADJUDICACIÓN SIMPLIFICADA N° [CONSIGNAR NOMENCLATURA DEL PROCEDIMIENTO]

Presente.-

Es grato dirigirme a usted, para hacer de su conocimiento que, de acuerdo con las bases, mi oferta económica es la siguiente:

CONCEPTO	PRECIO UNITARIO	OFERTA ECONÓMICA
TOTAL		

La oferta económica [CONSIGNAR LA MONEDA DE LA CONVOCATORIA] incluye todos los tributos, seguros, transporte, inspecciones, pruebas y, de ser el caso, los costos laborales conforme a la legislación vigente, así como cualquier otro concepto que pueda tener incidencia sobre el costo del servicio de consultoría a contratar; excepto la de aquellos postores que gocen de alguna exoneración legal, no incluirán en su oferta económica los tributos respectivos.

[CONSIGNAR CIUDAD Y FECHA]

.....
**Firma, Nombres y Apellidos del postor o
Representante legal o común, según corresponda**

Importante

- *El postor debe consignar los precios unitarios y subtotales de su oferta económica.*
- *El postor que goce de alguna exoneración legal, debe indicar que su oferta no incluye el tributo materia de la exoneración, debiendo incluir el siguiente texto:*

"Mi oferta no incluye [CONSIGNAR EL TRIBUTO MATERIA DE LA EXONERACIÓN]".

Importante para la Entidad

- *En caso de procedimientos según relación de ítems, consignar lo siguiente:
"El postor debe presentar su oferta económica en documentos independientes, en los ítems que se presente".*
- *En caso de contrataciones que conllevan la ejecución de prestaciones accesorias, consignar lo siguiente:
"El postor debe detallar en su oferta económica, el monto correspondiente a la prestación*

principal y las prestaciones accesorias”.

- Si durante la fase de actos preparatorios, las Entidades advierten que es posible la participación de proveedores que gozan del beneficio de la exoneración del IGV prevista en la Ley N° 27037, Ley de Promoción de la Inversión en la Amazonía, consignar lo siguiente:
“La oferta económica de los postores que presenten la Declaración Jurada de cumplimiento de condiciones para la aplicación de la exoneración del IGV (**Anexo N° 7**), debe encontrarse dentro de los límites del valor referencial sin IGV”.

Incluir las disposiciones, según corresponda. Una vez culminada la elaboración de las bases, las notas que no se incorporen deben ser eliminadas

Importante para la Entidad

*En caso de procedimientos bajo el sistema de tarifas incluir el siguiente anexo:
Esta nota deberá ser eliminada una vez culminada la elaboración de las bases*

ANEXO N° 6

OFERTA ECONÓMICA

ÍTEM N° [INDICAR NÚMERO]

Señores
[CONSIGNAR ÓRGANO ENCARGADO DE LAS CONTRATACIONES O COMITÉ DE SELECCIÓN, SEGÚN CORRESPONDA]
ADJUDICACIÓN SIMPLIFICADA N° [CONSIGNAR NOMENCLATURA DEL PROCEDIMIENTO]
Presente.-

Es grato dirigirme a usted, para hacer de su conocimiento que, de acuerdo con las bases, mi oferta económica es la siguiente:

DESCRIPCIÓN DEL OBJETO	N° DE PERIODOS DE TIEMPO ³¹	PERIODO O UNIDAD DE TIEMPO DE LA TARIFA ³²	TARIFA UNITARIA OFERTADA ³³	TOTAL OFERTA ECONÓMICA

Importante para la Entidad

En el caso de supervisión de obras, cuando se haya previsto que las actividades comprenden además la liquidación del contrato de obra, se debe reemplazar por la tabla siguiente:

DESCRIPCIÓN DEL OBJETO	N° DE PERIODOS DE TIEMPO ³⁴	PERIODO O UNIDAD DE TIEMPO ³⁵	TARIFA UNITARIA OFERTADA ³⁶	TOTAL OFERTA ECONÓMICA
Supervisión de obra				
Liquidación de obra				

Incluir o eliminar, según corresponda

³¹ Número estimado de días, meses, entre otros de la ejecución de la prestación, según lo establecido en las bases.

³² Día, mes, entre otros, según lo establecido en las bases.

³³ El postor formula su oferta proponiendo una tarifa fija en base al periodo o unidad de tiempo establecida en las bases.

³⁴ Número estimado de días, meses, entre otros de la ejecución de la prestación, según lo establecido en las bases.

³⁵ Día, mes, entre otros, según lo establecido en las bases.

³⁶ El postor formula su oferta proponiendo una tarifa fija en base al periodo o unidad de tiempo establecida en las bases.

La oferta económica [CONSIGNAR LA MONEDA DE LA CONVOCATORIA] incluye todos los tributos, seguros, transporte, inspecciones, pruebas y, de ser el caso, los costos laborales conforme a la legislación vigente, así como cualquier otro concepto que pueda tener incidencia sobre el costo del servicio de consultoría a contratar; excepto la de aquellos postores que gocen de alguna exoneración legal, no incluirán en su oferta económica los tributos respectivos.

[CONSIGNAR CIUDAD Y FECHA]

.....
**Firma, Nombres y Apellidos del postor o
Representante legal o común, según corresponda**

Importante

- *El postor que goce de alguna exoneración legal, debe indicar que su oferta no incluye el tributo materia de la exoneración, debiendo incluir el siguiente texto:*

"Mi oferta no incluye [CONSIGNAR EL TRIBUTO MATERIA DE LA EXONERACIÓN]".

Importante para la Entidad

- *En caso de procedimientos según relación de ítems, consignar lo siguiente:
"El postor debe presentar su oferta económica en documentos independientes, en los ítems que se presente".*
- *En caso de contrataciones que conllevan la ejecución de prestaciones accesorias, consignar lo siguiente:
"El postor debe detallar en su oferta económica, el monto correspondiente a la prestación principal y las prestaciones accesorias".*
- *Si durante la fase de actos preparatorios, las Entidades advierten que es posible la participación de proveedores que gozan del beneficio de la exoneración del IGV prevista en la Ley N° 27037, Ley de Promoción de la Inversión en la Amazonía, consignar lo siguiente:
"La oferta económica de los postores que presenten la Declaración Jurada de cumplimiento de condiciones para la aplicación de la exoneración del IGV (Anexo N° 7), debe encontrarse dentro de los límites del valor referencial sin IGV".*

Incluir las disposiciones, según corresponda. Una vez culminada la elaboración de las bases, las notas que no se incorporen deben ser eliminadas

Importante para la Entidad

Si durante la fase de actos preparatorios, las Entidades advierten que es posible la participación de proveedores que gozan del beneficio de la exoneración del IGV prevista en la Ley N° 27037, Ley de Promoción de la Inversión en la Amazonía, incluir el siguiente anexo:

Esta nota deberá ser eliminada una vez culminada la elaboración de las bases.

ANEXO N° 7

DECLARACIÓN JURADA DE CUMPLIMIENTO DE CONDICIONES PARA LA APLICACIÓN DE LA EXONERACIÓN DEL IGV

Señores

[CONSIGNAR ÓRGANO ENCARGADO DE LAS CONTRATACIONES O COMITÉ DE SELECCIÓN, SEGÚN CORRESPONDA]

ADJUDICACIÓN SIMPLIFICADA N° [CONSIGNAR NOMENCLATURA DEL PROCEDIMIENTO]

Presente.-

Mediante el presente el suscrito, postor y/o Representante Legal de [CONSIGNAR EN CASO DE SER PERSONA JURÍDICA], declaro bajo juramento que gozo del beneficio de la exoneración del IGV previsto en la Ley N° 27037, Ley de Promoción de la Inversión en la Amazonía, dado que cumplo con las condiciones siguientes:

- 1.- Que el domicilio fiscal de la empresa³⁷ se encuentra ubicada en la Amazonía y coincide con el lugar establecido como sede central (donde tiene su administración y lleva su contabilidad);
- 2.- Que la empresa se encuentra inscrita en las Oficinas Registrales de la Amazonía (exigible en caso de personas jurídicas);
- 3.- Que, al menos el setenta por ciento (70%) de los activos fijos de la empresa se encuentran en la Amazonía; y
- 4.- Que la empresa no presta servicios fuera de la Amazonía.

[CONSIGNAR CIUDAD Y FECHA]

.....
Firma, Nombres y Apellidos del postor o Representante legal, según corresponda

Importante

Cuando se trate de consorcios, esta declaración jurada será presentada por cada uno de los integrantes del consorcio, salvo que se trate de consorcios con contabilidad independiente, en cuyo caso debe ser suscrita por el representante común, debiendo indicar su condición de consorcio con contabilidad independiente y el número de RUC del consorcio.

³⁷ En el artículo 1 del "Reglamento de las Disposiciones Tributarias contenidas en la Ley de Promoción de la Inversión en la Amazonía" se define como "empresa" a las "Personas naturales, sociedades conyugales, sucesiones indivisas y personas consideradas jurídicas por la Ley del Impuesto a la Renta, generadoras de rentas de tercera categoría, ubicadas en la Amazonía. Las sociedades conyugales son aquéllas que ejerzan la opción prevista en el Artículo 16 de la Ley del Impuesto a la Renta."

ANEXO N° 8

EXPERIENCIA DEL POSTOR EN LA ESPECIALIDAD

Señores
[CONSIGNAR ÓRGANO ENCARGADO DE LAS CONTRATACIONES O COMITÉ DE SELECCIÓN, SEGÚN CORRESPONDA]
ADJUDICACIÓN SIMPLIFICADA N° [CONSIGNAR NOMENCLATURA DEL PROCEDIMIENTO]
Presente.-

Mediante el presente, el suscrito detalla la siguiente EXPERIENCIA EN LA ESPECIALIDAD:

N°	CLIENTE	OBJETO DEL CONTRATO	N° CONTRATO / O/S / COMPROBANTE DE PAGO	FECHA DEL CONTRATO O CP ³⁸	FECHA DE LA CONFORMIDAD DE SER EL CASO ³⁹	EXPERIENCIA PROVENIENTE ⁴⁰ DE:	MONEDA	IMPORTE ⁴¹	TIPO DE CAMBIO VENTA ⁴²	MONTO FACTURADO ACUMULADO ⁴³
1										
2										
3										
4										

³⁸ Se refiere a la fecha de suscripción del contrato, de la emisión de la Orden de Servicios o de cancelación del comprobante de pago, según corresponda.

³⁹ Únicamente, cuando la fecha del perfeccionamiento del contrato, sea previa a los diez (10) años anteriores a la fecha de presentación de ofertas, caso en el cual el postor debe acreditar que la conformidad se emitió dentro de dicho período.

⁴⁰ Si el titular de la experiencia no es el postor, consignar si dicha experiencia corresponde a la matriz en caso que el postor sea sucursal, o fue transmitida por reorganización societaria, debiendo acompañar la documentación sustantatoria correspondiente. Al respecto, según la Opinión N° 216-2017/DTN "Considerando que la sociedad matriz y la sucursal constituyen la misma persona jurídica, la sucursal puede acreditar como suya la experiencia de su matriz". Del mismo modo, según lo previsto en la Opinión N° 010-2013/DTN, "... en una operación de reorganización societaria que comprende tanto una fusión como una escisión, la sociedad resultante podrá acreditar como suya la experiencia de la sociedad incorporada o absorbida, que se extingue producto de la fusión; asimismo, si en virtud de la escisión se transfiere un bloque patrimonial consistente en una línea de negocio completa, la sociedad resultante podrá acreditar como suya la experiencia de la sociedad escindida, correspondiente a la línea de negocio transmitida. De esta manera, la sociedad resultante podrá emplear la experiencia transmitida, como consecuencia de la reorganización societaria antes descrita, en los futuros procesos de selección en los que participe".

⁴¹ Se refiere al monto del contrato ejecutado incluido adicionales y reducciones, de ser el caso.

⁴² El tipo de cambio venta debe corresponder al publicado por la SBS correspondiente a la fecha de suscripción del contrato, de la emisión de la Orden de Servicios o de cancelación del comprobante de pago, según corresponda.

⁴³ Consignar en la moneda establecida en las bases.

MUNICIPALIDAD DISTRITAL DE SAN FERNANDO
ADJUDICACION SIMPLIFICADA 002-2021-MDSF-CS-1 PRIMERA CONVOCATORIA.

N°	CLIENTE	OBJETO DEL CONTRATO	N° CONTRATO / O/S / COMPROBANTE DE PAGO	FECHA DEL CONTRATO O CP ³⁸	FECHA DE LA CONFORMIDAD DE SER EL CASO ³⁸	EXPERIENCIA PROVENIENTE ⁴⁰ DE:	MONEDA	IMPORTE ⁴¹	TIPO DE CAMBIO VENTA ⁴²	MONTO FACTURADO ACUMULADO ⁴³
5										
6										
7										
8										
9										
10										
...										
20										
TOTAL										

[CONSIGNAR CIUDAD Y FECHA]

.....
Firma, Nombres y Apellidos del postor o
Representante legal o común, según corresponda

ANEXO N° 9

DECLARACIÓN JURADA
(NUMERAL 49.4 DEL ARTÍCULO 49 DEL REGLAMENTO)

Señores

**[CONSIGNAR ÓRGANO ENCARGADO DE LAS CONTRATACIONES O COMITÉ DE SELECCIÓN,
SEGÚN CORRESPONDA]**

ADJUDICACIÓN SIMPLIFICADA N° [CONSIGNAR NOMENCLATURA DEL PROCEDIMIENTO]

Presente.-

Mediante el presente el suscrito, postor y/o Representante Legal de [CONSIGNAR EN CASO DE SER PERSONA JURÍDICA], declaro que la experiencia que acredito de la empresa [CONSIGNAR LA DENOMINACIÓN DE LA PERSONA JURÍDICA] como consecuencia de una reorganización societaria, no se encuentra en el supuesto establecido en el numeral 49.4 del artículo 49 del Reglamento.

[CONSIGNAR CIUDAD Y FECHA]

.....
**Firma, Nombres y Apellidos del postor o
Representante legal, según corresponda**

Importante

A efectos de cautelar la veracidad de esta declaración, el postor puede verificar la información de la Relación de Proveedores Sancionados por el Tribunal de Contrataciones del Estado con Sanción Vigente en <http://portal.osce.gob.pe/rnp/content/relación-de-proveedores-sancionados>.

También le asiste dicha facultad al órgano encargado de las contrataciones o al órgano de la Entidad al que se le haya asignado la función de verificación de la oferta presentada por el postor ganador de la buena pro.

Importante para la Entidad

En el caso de contratación de servicios consultoría de obra que se presten fuera de la provincia de Lima y Callao, cuyo valor referencial no supere los doscientos mil Soles (S/ 200,000.00) o en procedimientos de selección según relación de ítems cuando algún ítem no supere dicho monto, se debe considerar el siguiente anexo:

Esta nota deberá ser eliminada una vez culminada la elaboración de las bases.

ANEXO N° 10

SOLICITUD DE BONIFICACIÓN DEL DIEZ POR CIENTO (10%) POR SERVICIOS PRESTADOS FUERA DE LA PROVINCIA DE LIMA Y CALLAO (DE SER EL CASO, SOLO PRESENTAR ESTA SOLICITUD EN EL ÍTEM [INCLUIR EN CASO CORRESPONDA, EN PROCEDIMIENTOS POR RELACIÓN DE ÍTEMS, CONSIGNANDO EL N° DEL ÍTEM O ÍTEMS CUYO VALOR REFERENCIAL NO SUPERA LOS DOSCIENTOS MIL SOLES (S/ 200,000.00)])

Señores

[CONSIGNAR ÓRGANO ENCARGADO DE LAS CONTRATACIONES O COMITÉ DE SELECCIÓN, SEGÚN CORRESPONDA]

ADJUDICACIÓN SIMPLIFICADA N° [CONSIGNAR NOMENCLATURA DEL PROCEDIMIENTO]

Presente.-

Mediante el presente el suscrito, postor y/o Representante Legal de [CONSIGNAR EN CASO DE SER PERSONA JURÍDICA], solicito la asignación de la bonificación del diez por ciento (10%) sobre el puntaje total en [EN EL CASO DE PROCEDIMIENTOS DE SELECCIÓN SEGÚN RELACIÓN DE ÍTEMS, CONSIGNAR EL ÍTEM O ÍTEMS, SEGÚN CORRESPONDA, EN LOS QUE SE SOLICITA LA BONIFICACIÓN] debido a que el domicilio de mi representada se encuentra ubicado en la provincia o provincia colindante donde se ejecuta la prestación.

[CONSIGNAR CIUDAD Y FECHA]

.....
Firma, Nombres y Apellidos del postor o Representante legal, según corresponda

Importante

- *Para asignar la bonificación, el órgano encargado de las contrataciones o el comité de selección, según corresponda, verifica el domicilio consignado por el postor en el Registro Nacional de Proveedores (RNP).*
- *Para que el postor pueda acceder a la bonificación, debe cumplir con las condiciones establecidas en el literal f) del artículo 50 del Reglamento.*

Importante

Cuando se trate de consorcios, la declaración jurada es la siguiente:

ANEXO N° 10

**SOLICITUD DE BONIFICACIÓN DEL DIEZ POR CIENTO (10%) POR SERVICIOS PRESTADOS FUERA DE LA PROVINCIA DE LIMA Y CALLAO
(DE SER EL CASO, SOLO PRESENTAR ESTA SOLICITUD EN EL ÍTEM [INCLUIR EN CASO CORRESPONDA, EN PROCEDIMIENTOS POR RELACIÓN DE ÍTEMS, CONSIGNANDO EL N° DEL ÍTEM O ÍTEMS CUYO VALOR REFERENCIAL NO SUPERA LOS DOSCIENTOS MIL SOLES (S/ 200,000.00)])**

Señores

[CONSIGNAR ÓRGANO ENCARGADO DE LAS CONTRATACIONES O COMITÉ DE SELECCIÓN, SEGÚN CORRESPONDA]

ADJUDICACIÓN SIMPLIFICADA N° [CONSIGNAR NOMENCLATURA DEL PROCEDIMIENTO]

Presente.-

Mediante el presente el que se suscribe, [.....], representante común del consorcio [CONSIGNAR EL NOMBRE DEL CONSORCIO], solicito la asignación de la bonificación del diez por ciento (10%) sobre el puntaje total en [CONSIGNAR EL ÍTEM O ÍTEMS, SEGÚN CORRESPONDA, EN LOS QUE SE SOLICITA LA BONIFICACIÓN] debido a que los domicilios de todos los integrantes del consorcio se encuentran ubicados en la provincia o provincias colindantes donde se ejecuta la prestación.

[CONSIGNAR CIUDAD Y FECHA]

.....
**Firma, Nombres y Apellidos del representante
común del consorcio**

Importante

- *Para asignar la bonificación, el órgano encargado de las contrataciones o el comité de selección, según corresponda, verifica el domicilio consignado de los integrantes del consorcio, en el Registro Nacional de Proveedores (RNP).*
- *Para que un consorcio pueda acceder a la bonificación, cada uno de sus integrantes debe cumplir con las condiciones establecidas en el literal f) del artículo 50 del Reglamento.*

ANEXO N° 11

SOLICITUD DE BONIFICACIÓN DEL CINCO POR CIENTO (5%) POR TENER LA CONDICIÓN DE MICRO Y PEQUEÑA EMPRESA

Señores

[CONSIGNAR ÓRGANO ENCARGADO DE LAS CONTRATACIONES O COMITÉ DE SELECCIÓN, SEGÚN CORRESPONDA]

ADJUDICACIÓN SIMPLIFICADA N° [CONSIGNAR NOMENCLATURA DEL PROCEDIMIENTO]

Presente. -

Mediante el presente el suscrito, postor y/o Representante legal de [CONSIGNAR EN CASO DE SER PERSONA JURÍDICA], solicito la asignación de la bonificación del cinco por ciento (5%) sobre el puntaje total obtenido, debido a que mi representada cuenta con la condición de micro y pequeña empresa.

[CONSIGNAR CIUDAD Y FECHA]

.....
Firma, Nombres y Apellidos del postor o Representante legal o común, según corresponda

Importante

- Para asignar la bonificación, el órgano encargado de las contrataciones o comité de selección, según corresponda, verifica la página web del Ministerio de Trabajo y Promoción del Empleo en la sección consulta de empresas acreditadas en el REMYPE en el link <http://www2.trabajo.gob.pe/servicios-en-linea-2-2/>.
- Para que un consorcio pueda acceder a la bonificación, cada uno de sus integrantes debe cumplir con la condición de micro y pequeña empresa.