

BASES ESTÁNDAR DE LICITACIÓN PÚBLICA PARA LA CONTRATACIÓN DE LA EJECUCIÓN DE OBRAS

Aprobado mediante Directiva N° 001-2019-OSCE/CD



SUB DIRECCIÓN DE NORMATIVIDAD – DIRECCIÓN TÉCNICO NORMATIVA
ORGANISMO SUPERVISOR DE LAS CONTRATACIONES DEL ESTADO - OSCE

SIMBOLOGÍA UTILIZADA:

N°	Símbolo	Descripción
1	[ABC] / [.....]	La información solicitada dentro de los corchetes sombreados debe ser completada por la Entidad durante la elaboración de las bases.
2	[ABC] / [.....]	Es una indicación, o información que deberá ser completada por la Entidad con posterioridad al otorgamiento de la buena pro para el caso específico de la elaboración de la PROFORMA DEL CONTRATO; o por los proveedores, en el caso de los ANEXOS de la oferta.
3	<div>Importante</div> <ul style="list-style-type: none"> • Abc 	Se refiere a consideraciones importantes a tener en cuenta por el comité de selección y por los proveedores.
4	<div>Advertencia</div> <ul style="list-style-type: none"> • Abc 	Se refiere a advertencias a tener en cuenta por el comité de selección y por los proveedores.
5	<div>Importante para la Entidad</div> <ul style="list-style-type: none"> • Xyz 	Se refiere a consideraciones importantes a tener en cuenta por el comité de selección y deben ser eliminadas una vez culminada la elaboración de las bases.

CARACTERÍSTICAS DEL DOCUMENTO:

Las bases estándar deben ser elaboradas en formato WORD, y deben tener las siguientes características:

N°	Características	Parámetros
1	Márgenes	Superior : 2.5 cm Inferior: 2.5 cm Izquierda: 2.5 cm Derecha: 2.5 cm
2	Fuente	Arial
3	Estilo de Fuente	Normal: Para el contenido en general Cursiva: Para el encabezado y pie de página Para las Consideraciones importantes (Ítem 3 del cuadro anterior)
4	Color de Fuente	Automático: Para el contenido en general Azul : Para las Consideraciones importantes (Ítem 3 del cuadro anterior)
5	Tamaño de Letra	16 : Para las dos primeras hojas de las Secciones General y Específica 11 : Para el nombre de los Capítulos. 10 : Para el cuerpo del documento en general 9 : Para el encabezado y pie de página Para el contenido de los cuadros, pudiendo variar, según la necesidad 8 : Para las Notas al pie
6	Alineación	Justificada: Para el contenido en general y notas al pie. Centrada : Para la primera página, los títulos de las Secciones y nombres de los Capítulos)
7	Interlineado	Sencillo
8	Espaciado	Anterior : 0 Posterior : 0
9	Subrayado	Para los nombres de las Secciones y para resaltar o hacer hincapié en algún concepto

INSTRUCCIONES DE USO:

- Una vez registrada la información solicitada dentro de los corchetes sombreados en gris, el texto deberá quedar en letra tamaño 10, con estilo normal, sin formato de negrita y sin sombread.
- La nota **IMPORTANTE** no puede ser modificada ni eliminada en la Sección General. En el caso de la Sección Específica debe seguirse la instrucción que se indica en dicha nota.

Elaboradas en enero de 2019
Modificadas en junio y diciembre de 2019, julio de 2020 y julio 2021



BASES ESTÁNDAR DE LICITACIÓN PÚBLICA PARA LA CONTRATACIÓN DE LA EJECUCIÓN DE OBRAS¹

LICITACIÓN PÚBLICA N° 001 – 2022 – MPHi/CS

[PRIMERA CONVOCATORIA]

**CONTRATACIÓN DE LA EJECUCIÓN DE OBRA:
CONSTRUCCION DEL TERMINAL TERRESTRE EN LA
CIUDAD DE HUARI , DISTRITO DE HUARI, PROVINCIA DE
HUARI – ANCASH.**

Enero 2022

¹ Estas bases se utilizarán para la contratación de la ejecución de obras. Para tal efecto, se deberá tener en cuenta la siguiente definición:

Obra: Construcción, reconstrucción, remodelación, mejoramiento, demolición, renovación, ampliación y habilitación de bienes inmuebles, tales como edificaciones, estructuras, excavaciones, perforaciones, carreteras, puentes, entre otros, que requieren dirección técnica, expediente técnico, mano de obra, materiales y/o equipos.

DEBER DE COLABORACIÓN

La Entidad y todo proveedor que se someta a las presentes Bases, sea como participante, postor y/o contratista, deben conducir su actuación conforme a los principios previstos en la Ley de Contrataciones del Estado.

En este contexto, se encuentran obligados a prestar su colaboración al OSCE y a la Secretaría Técnica de la Comisión de Defensa de la Libre Competencia del INDECOPI, en todo momento según corresponda a sus competencias, a fin de comunicar presuntos casos de fraude, colusión y corrupción por parte de los funcionarios y servidores de la Entidad, así como los proveedores y demás actores que participan en el proceso de contratación.

De igual forma, deben poner en conocimiento del OSCE y a la Secretaría Técnica de la Comisión de Defensa de la Libre Competencia del INDECOPI los indicios de conductas anticompetitivas que se presenten durante el proceso de contratación, en los términos del Decreto Legislativo N° 1034, "Ley de Represión de Conductas Anticompetitivas", o norma que la sustituya, así como las demás normas de la materia.

La Entidad y todo proveedor que se someta a las presentes Bases, sea como participante, postor y/o contratista del proceso de contratación deben permitir al OSCE o a la Secretaría Técnica de la Comisión de Defensa de la Libre Competencia del INDECOPI el acceso a la información referida a las contrataciones del Estado que sea requerida, prestar testimonio o absolución de posiciones que se requieran, entre otras formas de colaboración.

SECCIÓN GENERAL

DISPOSICIONES COMUNES DEL PROCEDIMIENTO DE SELECCIÓN

(ESTA SECCIÓN NO DEBE SER MODIFICADA EN NINGÚN EXTREMO, BAJO SANCIÓN DE NULIDAD)

CAPÍTULO I ETAPAS DEL PROCEDIMIENTO DE SELECCIÓN

1.1. REFERENCIAS

Cuando en el presente documento se mencione la palabra Ley, se entiende que se está haciendo referencia a la Ley N° 30225, Ley de Contrataciones del Estado, y cuando se mencione la palabra Reglamento, se entiende que se está haciendo referencia al Reglamento de la Ley de Contrataciones del Estado aprobado por Decreto Supremo N° 344-2018-EF.

Las referidas normas incluyen sus respectivas modificaciones, de ser el caso.

1.2. CONVOCATORIA

Se realiza a través de su publicación en el SEACE de conformidad con lo señalado en el artículo 54 del Reglamento, en la fecha señalada en el calendario del procedimiento de selección, debiendo adjuntar las bases.

1.3. REGISTRO DE PARTICIPANTES

El registro de participantes se realiza conforme al artículo 55 del Reglamento. En el caso de un consorcio, basta que se registre uno (1) de sus integrantes.

Importante

- *Para registrarse como participante en un procedimiento de selección convocado por las Entidades del Estado Peruano, es necesario que los proveedores cuenten con inscripción vigente y estar habilitados ante el Registro Nacional de Proveedores (RNP) que administra el Organismo Supervisor de las Contrataciones del Estado (OSCE). Para obtener mayor información, se puede ingresar a la siguiente dirección electrónica: www.mp.gob.pe.*
- *Los proveedores que deseen registrar su participación deben ingresar al SEACE utilizando su Certificado SEACE (usuario y contraseña). Asimismo, deben observar las instrucciones señaladas en el documento de orientación "Guía para el registro de participantes electrónico" publicado en <https://www2.seace.gob.pe/>.*
- *En caso los proveedores no cuenten con inscripción vigente en el RNP y/o se encuentren inhabilitados o suspendidos para ser participantes, postores y/o contratistas, el SEACE restringirá su registro, quedando a potestad de estos intentar nuevamente registrar su participación en el procedimiento de selección en cualquier otro momento, dentro del plazo establecido para dicha etapa, siempre que haya obtenido la vigencia de su inscripción o quedado sin efecto la sanción que le impuso el Tribunal de Contrataciones del Estado.*

1.4. FORMULACIÓN DE CONSULTAS Y OBSERVACIONES A LAS BASES

La formulación de consultas y observaciones a las bases se efectúa de conformidad con lo establecido en los numerales 72.1 y 72.2 del artículo 72 del Reglamento.

1.5. ABSOLUCIÓN DE CONSULTAS, OBSERVACIONES E INTEGRACIÓN DE BASES

La absolución de consultas, observaciones e integración de las bases se realizan conforme a las disposiciones previstas en los numerales 72.4 y 72.5 del artículo 72 del Reglamento.

Importante

- *No se absolverán consultas y observaciones a las bases que se presenten en forma física.*
- *Cuando exista divergencia entre lo indicado en el pliego de absolución de consultas y observaciones y la integración de bases, prevalece lo absuelto en el referido pliego; sin perjuicio, del deslinde de responsabilidades correspondiente.*

1.6. ELEVACIÓN AL OSCE DEL PLIEGO DE ABSOLUCIÓN DE CONSULTAS Y OBSERVACIONES E INTEGRACIÓN DE BASES

Los cuestionamientos al pliego de absolución de consultas y observaciones así como a las bases integradas por supuestas vulneraciones a la normativa de contrataciones, a los principios que rigen la contratación pública u otra normativa que tenga relación con el objeto de la contratación, pueden ser elevados al OSCE, de acuerdo a lo indicado en los numerales del 72.8 al 72.11 del artículo 72 del Reglamento.

La solicitud de elevación para emisión de Pronunciamiento se presenta ante la Entidad, la cual debe remitir al OSCE el expediente completo, de acuerdo a lo señalado en el artículo 124 del TUO de la Ley 27444, aprobado por Decreto Supremo N° 004-2019-JUS, al día hábil siguiente de recibida dicha solicitud.

Advertencia

La solicitud de elevación al OSCE de los cuestionamientos al pliego de absolución de consultas y observaciones, así como a las Bases integradas, se realiza de manera electrónica a través del SEACE, a partir de la oportunidad en que establezca el OSCE mediante comunicado.

Importante

Constituye infracción pasible de sanción según lo previsto en el literal n) del numeral 50.1 del artículo 50 de la Ley, presentar cuestionamientos maliciosos o manifiestamente infundados al pliego de absolución de consultas y/u observaciones.

1.7. FORMA DE PRESENTACIÓN DE OFERTAS

Las ofertas se presentan conforme lo establecido en el artículo 59 del Reglamento.

Las declaraciones juradas, formatos o formularios previstos en las bases que conforman la oferta deben estar debidamente firmados por el postor (firma manuscrita). Los demás documentos deben ser visados por el postor. En el caso de persona jurídica, por su representante legal, apoderado o mandatario designado para dicho fin y, en el caso de persona natural, por este o su apoderado. No se acepta el pegado de la imagen de una firma o visto. Las ofertas se presentan foliadas.

Importante

- *Los formularios electrónicos que se encuentran en el SEACE y que los proveedores deben llenar para presentar sus ofertas, tienen carácter de declaración jurada.*
- *En caso la información contenida en los documentos escaneados que conforman la oferta no coincida con lo declarado a través del SEACE, prevalece la información declarada en los documentos escaneados.*
- *No se tomarán en cuenta las ofertas que se presenten en físico a la Entidad.*

1.8. PRESENTACIÓN Y APERTURA DE OFERTAS

El participante presentará su oferta de manera electrónica a través del SEACE, desde las 00:01 horas hasta las 23:59 horas del día establecido para el efecto en el cronograma del procedimiento; adjuntando el archivo digitalizado que contenga los documentos que conforman la oferta de acuerdo a lo requerido en las bases.

El participante debe verificar antes de su envío, bajo su responsabilidad, que el archivo pueda ser descargado y su contenido sea legible.

Importante

Los integrantes de un consorcio no pueden presentar ofertas individuales ni conformar más de un consorcio en un procedimiento de selección, o en un determinado ítem cuando se trate de procedimientos de selección según relación de ítems.

En la apertura electrónica de la oferta, el comité de selección, verifica la presentación de lo exigido en la sección específica de las bases, de conformidad con el numeral 73.2 del artículo 73 del Reglamento. De no cumplir con lo requerido, la oferta se considera no admitida.

Asimismo, el comité de selección declara no admitidas las ofertas que se encuentran por debajo del noventa por ciento (90%) del valor referencial o que excedan en más del diez por ciento (10%) del valor referencial.

1.9. EVALUACIÓN DE LAS OFERTAS

La evaluación consiste en la aplicación de los factores de evaluación previstos en el Capítulo IV de la sección específica de las bases a las ofertas admitidas, con el objeto de determinar la oferta con el mejor puntaje y el orden de prelación de las ofertas.

Para determinar la oferta con el mejor puntaje, se toma en cuenta lo indicado en el numeral 74.2 del artículo 74 del Reglamento.

El desempate mediante sorteo se realiza de manera electrónica a través del SEACE.

Importante

En el caso de procedimientos de selección por relación de ítems cuando la obra se ejecute fuera de la provincia de Lima y Callao y el monto del valor referencial de algún ítem no supere los novecientos mil Soles (S/ 900,000.00), a solicitud del postor se asigna una bonificación equivalente al diez por ciento (10%) sobre el puntaje total obtenido en dicho ítem por los postores con domicilio en la provincia donde se ejecuta la obra, o en las provincias colindantes, sean o no pertenecientes al mismo departamento o región. El domicilio es el consignado en la constancia de inscripción ante el RNP².

1.10. CALIFICACIÓN DE OFERTAS

Luego de culminada la evaluación, el comité de selección califica a los postores que obtuvieron el primer, segundo, tercer y cuarto lugar, según el orden de prelación, verificando que cumplan con los requisitos de calificación detallados en el numeral 3.2 del Capítulo III de la sección específica de las bases. La oferta del postor que no cumpla con los requisitos de calificación es descalificada.

Si alguno de los cuatro (4) postores no cumple con los requisitos de calificación, se aplica lo establecido en los numerales 75.2 y 75.3 del artículo 75 del Reglamento.

² La constancia de inscripción electrónica se visualizará en el portal web del Registro Nacional de Proveedores: www.mpp.gob.pe

1.11. SUBSANACIÓN DE LAS OFERTAS

La subsanación de las ofertas se sujeta a lo establecido en el artículo 60 del Reglamento. La corrección aritmética a la que hace referencia el numeral 60.4 de dicho artículo procede para la ejecución de obras a suma alzada.

El plazo que se otorgue para la subsanación no puede ser inferior a un (1) día hábil.

La solicitud de subsanación se realiza de manera electrónica a través del SEACE y será remitida al correo electrónico consignado por el postor al momento de realizar su inscripción en el RNP, siendo su responsabilidad el permanente seguimiento de las notificaciones a dicho correo. La notificación de la solicitud se entiende efectuada el día de su envío al correo electrónico.

La presentación de las subsanaciones se realiza a través del SEACE. No se tomará en cuenta la subsanación que se presente en físico a la Entidad.

1.12. RECHAZO DE LAS OFERTAS

Previo al otorgamiento de la buena pro, el comité de selección revisa las ofertas económicas que cumplen los requisitos de calificación, de conformidad con lo establecido para el rechazo de ofertas, previsto en los numerales 68.5 y 68.6 del artículo 68 del Reglamento, de ser el caso.

De rechazarse alguna de las ofertas calificadas, el comité de selección revisa el cumplimiento de los requisitos de calificación de los postores que siguen en el orden de prelación, en caso las hubiere.

1.13. OTORGAMIENTO DE LA BUENA PRO

Definida la oferta ganadora, el comité de selección otorga la buena pro, mediante su publicación en el SEACE, incluyendo el cuadro comparativo y las actas debidamente motivadas de los resultados de la admisión, no admisión, evaluación, calificación, descalificación y el otorgamiento de la buena pro.

1.14. CONSENTIMIENTO DE LA BUENA PRO

Cuando se hayan presentado dos (2) o más ofertas, el consentimiento de la buena pro se produce a los ocho (8) días hábiles siguientes de la notificación de su otorgamiento, sin que los postores hayan ejercido el derecho de interponer el recurso de apelación.

En caso que se haya presentado una sola oferta, el consentimiento de la buena pro se produce el mismo día de la notificación de su otorgamiento.

El consentimiento del otorgamiento de la buena pro se publica en el SEACE al día hábil siguiente de producido.

Importante

Una vez consentido el otorgamiento de la buena pro, el órgano encargado de las contrataciones o el órgano de la Entidad al que se haya asignado tal función realiza la verificación de la oferta presentada por el postor ganador de la buena pro conforme lo establecido en el numeral 64.6 del artículo 64 del Reglamento.

CAPÍTULO II SOLUCIÓN DE CONTROVERSIAS DURANTE EL PROCEDIMIENTO DE SELECCIÓN

2.1. RECURSO DE APELACIÓN

A través del recurso de apelación se pueden impugnar los actos dictados durante el desarrollo del procedimiento de selección hasta antes del perfeccionamiento del contrato.

El recurso de apelación se presenta ante y es resuelto por el Tribunal de Contrataciones del Estado.

Los actos que declaren la nulidad de oficio, la cancelación del procedimiento de selección y otros actos emitidos por el Titular de la Entidad que afecten la continuidad de este, se impugnan ante el Tribunal de Contrataciones del Estado.

Importante

- *Una vez otorgada la buena pro, el comité de selección, está en la obligación de permitir el acceso de los participantes y postores al expediente de contratación, salvo la información calificada como secreta, confidencial o reservada por la normativa de la materia, a más tardar dentro del día siguiente de haberse solicitado por escrito.*

Luego de otorgada la buena pro no se da a conocer las ofertas cuyos requisitos de calificación no fueron analizados y revisados por el comité de selección.
- *A efectos de recoger la información de su interés, los postores pueden valerse de distintos medios, tales como: (i) la lectura y/o toma de apuntes, (ii) la captura y almacenamiento de imágenes, e incluso (iii) pueden solicitar copia de la documentación obrante en el expediente, siendo que, en este último caso, la Entidad deberá entregar dicha documentación en el menor tiempo posible, previo pago por tal concepto.*
- *El recurso de apelación se presenta ante la Mesa de Partes del Tribunal o ante las oficinas desconcentradas del OSCE.*

2.2. PLAZOS DE INTERPOSICIÓN DEL RECURSO DE APELACIÓN

La apelación contra el otorgamiento de la buena pro o contra los actos dictados con anterioridad a ella se interpone dentro de los ocho (8) días hábiles siguientes de haberse notificado el otorgamiento de la buena pro.

La apelación contra los actos dictados con posterioridad al otorgamiento de la buena pro, contra la declaración de nulidad, cancelación y declaratoria de desierto del procedimiento, se interpone dentro de los ocho (8) días hábiles siguientes de haberse tomado conocimiento del acto que se desea impugnar.

CAPÍTULO III DEL CONTRATO

3.1. PERFECCIONAMIENTO DEL CONTRATO

Los plazos y el procedimiento para perfeccionar el contrato se realiza conforme a lo indicado en el artículo 141 del Reglamento.

Para perfeccionar el contrato, el postor ganador de la buena pro debe presentar los documentos señalados en los artículos 139 y 175 del Reglamento, así como los previstos en la sección específica de las bases.

3.2. GARANTÍAS

Las garantías que deben otorgar los postores y/o contratistas, según corresponda, son las de fiel cumplimiento del contrato y por los adelantos.

3.2.1. GARANTÍA DE FIEL CUMPLIMIENTO

Como requisito indispensable para perfeccionar el contrato, el postor ganador debe entregar a la Entidad la garantía de fiel cumplimiento del mismo por una suma equivalente al diez por ciento (10%) del monto del contrato original. Esta se mantiene vigente hasta el consentimiento de la liquidación final.

3.2.2. GARANTÍA DE FIEL CUMPLIMIENTO POR PRESTACIONES ACCESORIAS

En las contrataciones que conllevan la ejecución de prestaciones accesorias, tales como mantenimiento, reparación o actividades afines, se otorga una garantía adicional por una suma equivalente al diez por ciento (10%) del monto del contrato de la prestación accesorio, la misma que debe ser renovada periódicamente hasta el cumplimiento total de las obligaciones garantizadas.

3.2.3. GARANTÍA POR ADELANTO

En caso se haya previsto en la sección específica de las bases la entrega de adelantos, el contratista debe presentar una garantía emitida por idéntico monto conforme a lo estipulado en el artículo 153 del Reglamento.

3.3. REQUISITOS DE LAS GARANTÍAS

Las garantías que se presenten deben ser incondicionales, solidarias, irrevocables y de realización automática en el país, al solo requerimiento de la Entidad. Asimismo, deben ser emitidas por empresas que se encuentren bajo la supervisión directa de la Superintendencia de Banca, Seguros y Administradoras Privadas de Fondos de Pensiones y que cuenten con clasificación de riesgo B o superior. Asimismo, deben estar autorizadas para emitir garantías; o estar consideradas en la última lista de bancos extranjeros de primera categoría que periódicamente publica el Banco Central de Reserva del Perú.

Importante

Corresponde a la Entidad verificar que las garantías presentadas por el postor ganador de la buena pro y/o contratista cumplan con los requisitos y condiciones necesarios para su aceptación y eventual ejecución; sin perjuicio de la determinación de las responsabilidades funcionales que correspondan.

Advertencia

Los funcionarios de las Entidades no deben aceptar garantías emitidas bajo condiciones distintas a las establecidas en el presente numeral, debiendo tener en cuenta lo siguiente:

1. La clasificadora de riesgo que asigna la clasificación a la empresa que emite la garantía debe encontrarse listada en el portal web de la SBS (<http://www.sbs.gob.pe/sistema-financiero/clasificadoras-de-riesgo>).

2. Se debe identificar en la página web de la clasificadora de riesgo respectiva, cuál es la clasificación vigente de la empresa que emite la garantía, considerando la vigencia a la fecha de emisión de la garantía.

3. Para fines de lo establecido en el artículo 148 del Reglamento, la clasificación de riesgo B, incluye las clasificaciones B+ y B.

4. Si la empresa que otorga la garantía cuenta con más de una clasificación de riesgo emitida por distintas empresas listadas en el portal web de la SBS, bastará que en una de ellas cumpla con la clasificación mínima establecida en el Reglamento.

En caso exista alguna duda sobre la clasificación de riesgo asignada a la empresa emisora de la garantía, se deberá consultar a la clasificadora de riesgos respectiva.

De otro lado, además de cumplir con el requisito referido a la clasificación de riesgo, a efectos de verificar si la empresa emisora se encuentra autorizada por la SBS para emitir garantías, debe revisarse el portal web de dicha Entidad (<http://www.sbs.gob.pe/sistema-financiero/relacion-de-empresas-que-se-encuentran-autorizadas-a-emitar-cartas-fianza>).

Los funcionarios competentes deben verificar la autenticidad de la garantía a través de los mecanismos establecidos (consulta web, teléfono u otros) por la empresa emisora.

3.4. EJECUCIÓN DE GARANTÍAS

La Entidad puede solicitar la ejecución de las garantías conforme a los supuestos contemplados en el artículo 155 del Reglamento.

3.5. ADELANTOS

La Entidad puede establecer la entrega de adelantos directos y adelantos para materiales o insumos, de conformidad con el artículo 180 del Reglamento, siempre que ello haya sido previsto en la sección específica de las bases.

Asimismo, la Entidad puede establecer la obligación de constituir un fideicomiso para el manejo de los recursos que el contratista reciba a título de adelanto, de acuerdo al procedimiento, plazos y requisitos señalados en los artículos 184 y 185 del Reglamento.

3.6. VALORIZACIONES

Las valorizaciones son la cuantificación económica de un avance físico en la ejecución de la obra, realizada en un período determinado, tienen el carácter de pagos a cuenta y son elaboradas el último día de cada período previsto en la sección específica de las bases, por el inspector o supervisor, según corresponda y el contratista.

En caso se haya suscrito contrato con un consorcio, el pago de las valorizaciones se realizará a quien se indique en el contrato de consorcio.

Advertencia

En caso de retraso en los pagos a cuenta o pago final por parte de la Entidad, salvo que se deba a caso fortuito o fuerza mayor, esta reconoce al contratista los intereses legales correspondientes, de conformidad con el artículo 39 de la Ley y los artículos 1244, 1245 y 1246 del Código Civil, debiendo repetir contra los responsables de la demora injustificada.

3.7. REAJUSTES

Los reajustes se calculan conforme lo indicado en el numeral 38.3 del artículo 38 y el artículo 195 del Reglamento.

Importante

Tanto la elaboración como la aplicación de las fórmulas polinómicas se sujetan a lo dispuesto en el Decreto Supremo N° 011-79-VC y sus modificatorias, ampliatorias y complementarias.

3.8. PENALIDADES

3.12.1. PENALIDAD POR MORA EN LA EJECUCIÓN DE LA PRESTACIÓN

En caso de retraso injustificado del contratista en la ejecución de las prestaciones objeto del contrato, la Entidad le aplica automáticamente una penalidad por mora por cada día de atraso, de conformidad con el artículo 162 del Reglamento.

3.12.2. OTRAS PENALIDADES

La Entidad puede establecer penalidades distintas a la mencionada en el numeral precedente, según lo previsto en el artículo 163 del Reglamento y lo indicado en la sección específica de las bases.

Estos dos tipos de penalidades se calculan en forma independiente y pueden alcanzar cada una un monto máximo equivalente al diez por ciento (10%) del monto del contrato vigente, o de ser el caso, del ítem que debió ejecutarse.

3.9. INCUMPLIMIENTO DEL CONTRATO

Las causales para la resolución del contrato, serán aplicadas de conformidad con el artículo 36 de la Ley y 164 del Reglamento.

3.10. DISPOSICIONES FINALES

Todos los demás aspectos del presente procedimiento no contemplados en las bases se regirán supletoriamente por la Ley y su Reglamento, así como por las disposiciones legales vigentes.

SECCIÓN ESPECÍFICA

CONDICIONES ESPECIALES DEL PROCEDIMIENTO DE SELECCIÓN

(EN ESTA SECCIÓN LA ENTIDAD DEBERÁ COMPLETAR LA INFORMACIÓN EXIGIDA, DE ACUERDO A LAS INSTRUCCIONES INDICADAS)

CAPÍTULO I GENERALIDADES

1.1. ENTIDAD CONVOCANTE

Nombre : MUNICIPALIDAD PROVINCIAL DE HUARI
RUC N° : 20193046551
Domicilio legal : JR. RAMON CASTILLA N° 470
Teléfono: : 425863
Correo electrónico: : aespinoza@munihuari.gob.pe

1.2. OBJETO DE LA CONVOCATORIA

El presente procedimiento de selección tiene por objeto la contratación de la ejecución de la obra CONSTRUCCION DEL TERMINAL TERRESTRE EN LA CIUDAD DE HUARI , DISTRITO DE HUARI, PROVINCIA DE HUARI - ANCASH.

1.3. VALOR REFERENCIAL³

El valor referencial asciende a **S/ 18,063,234.88 (Dieciocho Millones Sesenta y Tres Mil Doscientos Treinta y Cuatro Con 88/100 Soles)**, incluidos los impuestos de Ley y cualquier otro concepto que incida en el costo total de la ejecución de la obra. El valor referencial ha sido calculado al mes de Enero de 2022.

Valor Referencial (VR)	Límites ⁴	
	Inferior	Superior
S/ 18,063,234.88 (Dieciocho Millones Sesenta y Tres Mil Doscientos Treinta y Cuatro Con 88/100 Soles)	S/ 16,256, 911.39 (Dieciséis millones Doscientos Cincuenta y Seis Mil Novecientos Once Con 39/100 Soles), 90% DEL VALOR REFERENCIAL.	S/ 19,869,558.36 (Diecinueve Millones Ochocientos Sesenta y Nueve Mil Quinientos Cincuenta y Ocho Con 36/100 Soles), 110% DEL VALOR REFERENCIAL

Importante

El precio de las ofertas no puede exceder los límites del valor referencial de conformidad con el numeral 28.2 del artículo 28 de la Ley.

1.4. EXPEDIENTE DE CONTRATACIÓN

Documento y fecha de aprobación del expediente de contratación : 27 Enero de 2022
Documento y fecha de aprobación del expediente técnico : 24/01/2022
Documento y fecha de actualización del expediente técnico, de corresponder : **NO CORRESPONDE**

³ El monto del valor referencial indicado en esta sección de las bases no debe diferir del monto del valor referencial consignado en la ficha del procedimiento en el SEACE. No obstante, de existir contradicción entre estos montos, primará el monto del valor referencial indicado en las bases aprobadas.

⁴ De acuerdo a lo señalado en el artículo 48 del Reglamento, estos límites se calculan considerando dos (2) decimales. Para ello, si el límite inferior tiene más de dos (2) decimales, se aumenta en un dígito el valor del segundo decimal; en el caso del límite superior, se considera el valor del segundo decimal sin efectuar el redondeo.

Tipo y número del procedimiento de selección que se convocó para la elaboración del expediente técnico, de corresponder : Adjudicación Simplificada N° 06-2019-MPHi/CS-1

1.5. FUENTE DE FINANCIAMIENTO

5 – 18 CANON SOBRE CANON, REGALIAS, RENTA DE ADUANAS Y PARTICIPACIONES

Importante

La fuente de financiamiento debe corresponder a aquella prevista en la Ley de Equilibrio Financiero del Presupuesto del Sector Público del año fiscal en el cual se convoca el procedimiento de selección.

1.6. SISTEMA DE CONTRATACIÓN

El presente procedimiento se rige por el sistema de **A SUMA ALZADA**, de acuerdo con lo establecido en el expediente de contratación respectivo.

1.7. MODALIDAD DE EJECUCIÓN

Sin Modalidad.

1.8. ALCANCES DEL REQUERIMIENTO

El alcance de la ejecución de la obra está definido en el Capítulo III de la presente sección de las bases.

1.9. PLAZO DE EJECUCIÓN DE LA OBRA

El plazo de ejecución de la obra materia de la presente convocatoria, es de 360 días calendario, en concordancia con lo establecido en el expediente de contratación y en el expediente técnico de obra.

1.10. COSTO DE REPRODUCCIÓN Y ENTREGA DE BASES Y DEL EXPEDIENTE TÉCNICO DE LA OBRA

Los participantes registrados tienen el derecho a recabar las bases y el expediente técnico de la obra en versión impresa o digital, según su elección, para cuyo efecto deben:

Pagar en	:	Cajá de la Entidad.
Recoger en	:	SUBGERENCIA DE ABASTECIMIENTO Y GESTION PATRIMONIAL
Costo de bases	:	Impresa: S/ 10.00
Costo del expediente técnico	:	Impreso: S/ 650.00 Digital: S/ 20.00

Las bases y el expediente técnico se entregan inmediatamente después de realizado el pago correspondiente. Excepcionalmente, el expediente técnico en versión impresa puede ser entregado dentro del plazo máximo de Dos (2) día hábil de efectuado el pago.

Importante

- La Entidad debe entregar una constancia o formulario de cargos en donde consta que el participante recibió el expediente técnico completo. Dicha constancia o formulario debe incluir un índice del contenido del expediente técnico y número de folios correspondientes.*
- El costo de entrega del ejemplar de las bases y del expediente técnico, no puede exceder el costo de su reproducción.*

Advertencia

Las Entidades deben cautelar bajo responsabilidad que la versión impresa y digital del expediente técnico correspondan a la versión original del expediente técnico aprobado.

1.11. ACCESO VIRTUAL AL EXPEDIENTE TÉCNICO DE LA OBRA

El expediente técnico de la obra en versión digital se encuentra publicado en el SEACE, obligatoriamente, desde la fecha de la convocatoria del presente procedimiento de selección.

1.12. BASE LEGAL

1. Reglamento Nacional de Edificaciones, aprobado mediante Decreto Supremo N° 011-2006-VIVIENDA del 08.May.2006 y publicado el 08.Jun.2006, así como sus anexos y las modificaciones realizadas posteriores a su publicación.
2. Reglamento de Inspecciones Técnicas de Seguridad en Edificaciones, aprobado por el Decreto Supremo N° 02-2018-PCM.
3. Resolución de Contraloría N° 320-2006-CG de 03.Nov.2006, Normas de Control Interno para el Sector Público.
4. Decreto Supremo N° 284-2018-EF, aprueba el Reglamento del Decreto Legislativo N° 1252, Decreto Legislativo que crea el Sistema Nacional de Programación Multianual y Gestión de Inversiones.
5. Resolución Directoral N° 001-2019-EF.63.01, aprueban Directiva N° 0012019-EF-63.01. Directiva General del Sistema Nacional de Programación Multianual y Gestión de Inversiones.
6. Código Civil.
7. Resolución de Contraloría N° 147-2016-CG, que aprueba Directiva N° 0112016-CG/GPROD “Servicio de Control Previo de las Prestaciones Adicionales de Obra”.
8. Normas técnicas de edificaciones.
9. Ley general de la persona con discapacidad - Ley N° 29973 y su reglamento.
10. Normas Técnica de Edificación G.050 "Seguridad durante la Construcción".
11. Normas del American Institute Steel Construction (AISC ASD y LRFD).
12. Normas del American Society of Testing and Materials (ASTM).
13. TUO de la Ley N° 30225 – Ley de Contrataciones del Estado, aprobado mediante Decreto Supremo N°082- 2019-EF y sus modificatorias.
14. Reglamento de la Ley de Contrataciones del Estado, aprobado por Decreto Supremo N° 344-2018-EF, modificado por Decreto Supremo N° 377-2019-EF y el Decreto Supremo N° 168-2020-EF
15. Texto Único ordenado de la Ley N° 27444, Ley del Procedimiento Administrativo General, aprobado por Decreto Supremo N° 004-2019-JUS y sus modificatorias.
16. Ley N° 31365, Ley que aprueba el Presupuesto del Sector Publico para el año fiscal 2022, y sus modificatorias.
17. Ley N° 31366, Ley de equilibrio financiero del Presupuesto del Sector Publico para el año fiscal 2022.
18. Ley y Reglamento del Sistema Nacional de Programación Multianual y Gestión de Inversiones (Invierte.pe)
19. Directiva N° 12-2017-OSCE/CD, Gestión de riesgos en la planificación de la ejecución de obras y su modificatoria.
20. Resolución Ministerial N° 055-2020-TR que aprueba la “Guía para la prevención del Coronavirus en el ámbito laboral”

21. Resolución Ministerial N° 0257-2020 MTC/01, aprueba diversos protocolos sectoriales, entre ellos el Protocolo Sanitario Sectorial para la prevención del COVID-19, en los contratos de consultoría de obras.
22. Resolución Ministerial N°087-2020-Vivienda que aprueba “Protocolo Sanitario del Sector Vivienda, Construcción y Saneamiento para el inicio gradual e incremental de las actividades en la Reanudación de Actividades”
23. Resolución Ministerial N°448-2020-MINSA, que aprueba “Lineamientos para la vigilancia, prevención y control de la salud de los trabajadores con riesgo de exposición a COVID-19” y sus modificatorias.
24. Decreto Supremo N° 094-2020-PCM, Medidas que debe observar la ciudadanía hacia una nueva convivencia social y prorroga el Estado de Emergencia Nacional.
25. Decreto Supremo N° 101-2020-PCM, Dispone la reactivación de obras públicas y sus respectivos contratos de supervisión contratadas conforme al régimen general de contrataciones del Estado, paralizadas por la declaratoria de Estado de Emergencia Nacional producida por el COVID-19, y por tanto el inicio del cómputo del plazo establecido en el literal a) de la Segunda Disposición Complementaria Transitoria del Decreto Legislativo N° 1486.
26. Decreto Supremo N° 011-79-VC.

Las referidas normas incluyen sus respectivas modificaciones, de ser el caso.

CAPÍTULO II DEL PROCEDIMIENTO DE SELECCIÓN

2.1. CALENDARIO DEL PROCEDIMIENTO DE SELECCIÓN

Según el cronograma de la ficha de selección de la convocatoria publicada en el SEACE.

Importante

De conformidad con la vigesimosegunda Disposición Complementaria Final del Reglamento, en caso la Entidad (Ministerios y sus organismos públicos, programas o proyectos adscritos) haya difundido el requerimiento a través del SEACE siguiendo el procedimiento establecido en dicha disposición, no procede formular consultas u observaciones al requerimiento.

2.2. CONTENIDO DE LAS OFERTAS

La oferta contendrá, además de un índice de documentos⁵, la siguiente documentación:

2.2.1. Documentación de presentación obligatoria

2.2.1.1. Documentos para la admisión de la oferta

- Declaración jurada de datos del postor. (**Anexo N° 1**)
- Documento que acredite la representación de quien suscribe la oferta.

En caso de persona jurídica, copia del certificado de vigencia de poder del representante legal, apoderado o mandatario designado para tal efecto.

En caso de persona natural, copia del documento nacional de identidad o documento análogo, o del certificado de vigencia de poder otorgado por persona natural, del apoderado o mandatario, según corresponda.

En el caso de consorcios, este documento debe ser presentado por cada uno de los integrantes del consorcio que suscriba la promesa de consorcio, según corresponda.

Advertencia

De acuerdo con el artículo 4 del Decreto Legislativo N° 1246, las Entidades están prohibidas de exigir a los administrados o usuarios la información que puedan obtener directamente mediante la interoperabilidad a que se refieren los artículos 2 y 3 de dicho Decreto Legislativo. En esa medida, si la Entidad es usuaria de la Plataforma de Interoperabilidad del Estado – PIDE⁶ y siempre que el servicio web se encuentre activo en el Catálogo de Servicios de dicha plataforma, no corresponderá exigir el certificado de vigencia de poder y/o documento nacional de identidad.

- Declaración jurada de acuerdo con el literal b) del artículo 52 del Reglamento. (**Anexo N° 2**)
- Declaración jurada de cumplimiento del Expediente Técnico, según el numeral 3.1 del Capítulo III de la presente sección. (**Anexo N° 3**)

⁵ La omisión del índice no determina la no admisión de la oferta.

⁶ Para mayor información de las Entidades usuarias y del Catálogo de Servicios de la Plataforma de Interoperabilidad del Estado – PIDE ingresar al siguiente enlace <https://www.gobiernodigital.gob.pe/interoperabilidad/>

- e) Declaración jurada de plazo de ejecución de la obra. **(Anexo N° 4)**
- f) Promesa de consorcio con firmas legalizadas, de ser el caso, en la que se consigne los integrantes, el representante común, el domicilio común y las obligaciones a las que se compromete cada uno de los integrantes del consorcio así como el porcentaje equivalente a dichas obligaciones. **(Anexo N° 5)**
- g) El precio de la oferta en Soles y:
 - ✓ El desagregado de partidas, cuando el procedimiento se haya convocado a suma alzada.
 - ✓ Los precios unitarios, considerando las partidas según lo previsto en el último párrafo del literal b) del artículo 35 del Reglamento.

Asimismo, la oferta incluye el monto de la prestación accesorio, cuando corresponda. **(Anexo N° 6)**

El precio total de la oferta y los subtotales que lo componen deben ser expresados con dos (2) decimales. Los precios unitarios pueden ser expresados con más de dos (2) decimales.

Importante

- *El comité de selección no puede incorporar documentos adicionales para la admisión de la oferta a los establecidos en este acápite.*
- *El análisis de precios unitarios y el detalle de los gastos generales fijos y variables de la oferta se presentan para el perfeccionamiento del contrato.*
- *El comité de selección declara no admitidas las ofertas que no se encuentren dentro de los límites del valor referencial previstos en el numeral 28.2 del artículo 28 de la Ley. Asimismo, verifica la presentación de los documentos requeridos. De no cumplir con lo requerido, la oferta se considera no admitida.*

2.2.1.2. Documentos para acreditar los requisitos de calificación

Incorporar en la oferta los documentos que acreditan los “**Requisitos de Calificación**” que se detallan en el numeral 3.2 del Capítulo III de la presente sección de las bases.

2.2.2. Documentación de presentación facultativa:

- *Incorporar en la oferta los documentos que acreditan los “Factores de Evaluación” establecidos en el Capítulo IV de la presente sección de las bases, a efectos de obtener el puntaje previsto en dicho Capítulo para cada factor.*

Importante para la Entidad

- *En caso el comité de selección considere evaluar otros factores además del precio, incluir el siguiente literal:*
- *Si durante la fase de actos preparatorios, las Entidades advierten que es posible la participación de proveedores que gozan del beneficio de la exoneración del IGV prevista en la Ley N° 27037, Ley de Promoción de la Inversión en la Amazonía, consignar el siguiente literal:*
 - a) *Los postores que apliquen el beneficio de la exoneración del IGV previsto en la Ley N° 27037, Ley de Promoción de la Inversión en la Amazonía, deben presentar la Declaración Jurada de cumplimiento de condiciones para la aplicación de la exoneración del IGV. **(Anexo N° 7)***

- En el caso de procedimientos por relación de ítems cuando la obra se ejecute fuera de la provincia de Lima y Callao y el monto del valor referencial de algún ítem no supere los novecientos mil Soles (S/ 900,000.00), consignar el siguiente literal:
 - b) En el [CONSIGNAR EL ÍTEM O ÍTEMS, SEGÚN CORRESPONDA, EN LOS QUE SE PUEDE SOLICITAR LA BONIFICACIÓN] los postores con domicilio en la provincia donde se ejecutará la obra, o en las provincias colindantes, sean o no pertenecientes al mismo departamento o región, pueden presentar la solicitud de bonificación por obras ejecutadas fuera de la provincia de Lima y Callao, según **Anexo N° 8**.
- En caso de procedimientos de selección por relación de ítems cuando el monto del valor referencial de algún ítem corresponda al monto de una Adjudicación Simplificada, se incluye el siguiente literal:
 - Ítem N° [...]**
 - c) Solicitud de bonificación del cinco por ciento (5%) por tener la condición de micro y pequeña empresa (**Anexo N°10**).

Incorporar a las bases o eliminar, según corresponda.

Advertencia

El comité de selección no podrá exigir al postor la presentación de documentos que no hayan sido indicados en los acápites "Documentos para la admisión de la oferta", "Requisitos de calificación" y "Factores de evaluación".

2.3. REQUISITOS PARA PERFECCIONAR EL CONTRATO

El postor ganador de la buena pro debe presentar los siguientes documentos para perfeccionar el contrato:

- a) Garantía de fiel cumplimiento del contrato.
- b) Garantía de fiel cumplimiento por prestaciones accesorias, de ser el caso.
- c) Contrato de consorcio con firmas legalizadas ante Notario de cada uno de los integrantes, de ser el caso.
- d) Código de cuenta interbancaria (CCI) o, en el caso de proveedores no domiciliados, el número de su cuenta bancaria y la entidad bancaria en el exterior.
- e) Copia de la vigencia del poder del representante legal de la empresa que acredite que cuenta con facultades para perfeccionar el contrato, cuando corresponda.
- f) Copia de DNI del postor en caso de persona natural, o de su representante legal en caso de persona jurídica.

Advertencia

De acuerdo con el artículo 4 del Decreto Legislativo N° 1246, las Entidades están prohibidas de exigir a los administrados o usuarios la información que puedan obtener directamente mediante la interoperabilidad a que se refieren los artículos 2 y 3 de dicho Decreto Legislativo. En esa medida, si la Entidad es usuaria de la Plataforma de Interoperabilidad del Estado – PIDE⁷ y siempre que el servicio web se encuentre activo en el Catálogo de Servicios de dicha plataforma, no corresponderá exigir los documentos previstos en los literales e) y f).

- g) Domicilio para efectos de la notificación durante la ejecución del contrato.
- h) Constancia de capacidad libre de contratación expedida por el RNP⁸.
- i) Programa de Ejecución de Obra (CPM) el cual presenta la ruta crítica y el calendario de avance de obra valorizado.
- j) Calendario de adquisición de materiales o insumos necesarios para la ejecución de obra, en concordancia con el calendario de avance de obra valorizado. Este calendario se

⁷ Para mayor información de las Entidades usuarias y del Catálogo de Servicios de la Plataforma de Interoperabilidad del Estado – PIDE ingresar al siguiente enlace <https://www.gobiernodigital.gob.pe/interoperabilidad/>

⁸ Este requisito no aplica para procedimientos de contratación directa por la causal de carácter de secreto, secreto militar o por razones de orden interno.

actualiza con cada ampliación de plazo otorgada, en concordancia con el calendario de avance de obra valorizado vigente.

- k) Calendario de utilización de equipo, en caso la naturaleza de la contratación lo requiera.
- l) Memoria en la que se señalen las consideraciones que se han tomado en cuenta para la elaboración de los documentos indicados en los literales i), j) y k).
- m) Análisis de precios unitarios de las partidas y detalle de los gastos generales fijos y variables de la oferta, en caso de obras sujetas a precios unitarios⁹.
- n) Desagregado por partidas que dio origen a la oferta, en caso que el postor ganador haya aceptado la reducción de su oferta, en caso de obras a suma alzada.
- o) Copia de documentos que sustenten la propiedad, la posesión, el compromiso de compra venta o alquiler u otro documento que acredite la disponibilidad del requisito de calificación equipamiento estratégico. En el caso que el postor ganador sea un consorcio los documentos de acreditación de este requisito pueden estar a nombre del consorcio o de uno de sus integrantes.
- p) Copia de los diplomas que acrediten la formación académica requerida del plantel profesional clave, en caso que el grado o título profesional requerido no se encuentre publicado en el Registro Nacional de Grados Académicos y Títulos Profesionales a cargo de la de la Superintendencia Nacional de Educación Superior Universitaria – SUNEDU¹⁰.
- q) Copia de (i) contratos y su respectiva conformidad o (ii) constancias o (iii) certificados o (iv) cualquier otra documentación que, de manera fehaciente demuestre la experiencia del personal que conforma el plantel profesional clave.

Importante

- *La Entidad debe aceptar las diferentes denominaciones utilizadas para acreditar la carrera profesional requerida, aun cuando no coincida literalmente con aquella prevista en los requisitos de calificación (por ejemplo Ingeniería Ambiental, Ingeniería en Gestión Ambiental, Ingeniería y Gestión Ambiental u otras denominaciones).*
- *Los documentos que acreditan la experiencia del personal deben incluir como mínimo los nombres y apellidos del profesional, el cargo desempeñado, el plazo de la prestación indicando el día, mes y año de inicio y culminación, el nombre de la Entidad u organización que emite el documento, la fecha de emisión y nombres y apellidos de quien suscribe el documento.*

En caso estos documentos establezcan el plazo de la experiencia adquirida por el profesional en meses sin especificar los días la Entidad debe considerar el mes completo.

De presentarse experiencia ejecutada paralelamente (traslape), para el cómputo del tiempo de dicha experiencia sólo se considerará una vez el periodo traslapado. No obstante, de presentarse periodos traslapados en el residente de obra, no se considera ninguna de las experiencias acreditadas, salvo la ejecución de obras por paquete.

Se considerará aquella experiencia que no tenga una antigüedad mayor a veinticinco (25) años anteriores a la fecha de la presentación de ofertas.

Asimismo, la Entidad debe valorar de manera integral los documentos presentados para acreditar dicha experiencia. En tal sentido, aun cuando en los documentos presentados la denominación del cargo o puesto no coincida literalmente con aquella prevista en los requisitos de calificación, se deberá validar la experiencia si las actividades que realizó el profesional corresponden con la función propia del cargo o puesto requerido.

- *Cuando el postor ganador de la buena pro presenta como plantel profesional clave a profesionales que se encuentren prestando servicios como residente o supervisor en obras contratadas por la Entidad que no cuentan con recepción, procede otorgar plazo adicional para subsanar, conforme lo previsto en el literal a) del artículo 141 del Reglamento.*
- *En caso que el postor ganador de la buena pro sea un consorcio, las garantías que presente este para el perfeccionamiento del contrato, así como durante la ejecución*

⁹ La Entidad puede requerir este documento en caso de obras a suma alzada.

¹⁰ <https://enlinea.sunedu.gob.pe/>

contractual, de ser el caso, además de cumplir con las condiciones establecidas en el artículo 33 de la Ley y en el artículo 148 del Reglamento, deben consignar expresamente el nombre completo o la denominación o razón social de los integrantes del consorcio, en calidad de garantizados, de lo contrario no podrán ser aceptadas por las Entidades. No se cumple el requisito antes indicado si se consigna únicamente la denominación del consorcio, conforme lo dispuesto en la Directiva "Participación de Proveedores en Consorcio en las Contrataciones del Estado".

Importante

- Corresponde a la Entidad verificar que las garantías presentadas por el postor ganador de la buena pro cumplan con los requisitos y condiciones necesarios para su aceptación y eventual ejecución, sin perjuicio de la determinación de las responsabilidades funcionales que correspondan.*
- De conformidad con el Reglamento Consular del Perú aprobado mediante Decreto Supremo N° 076-2005-RE para que los documentos públicos y privados extendidos en el exterior tengan validez en el Perú, deben estar legalizados por los funcionarios consulares peruanos y refrendados por el Ministerio de Relaciones Exteriores del Perú, salvo que se trate de documentos públicos emitidos en países que formen parte del Convenio de la Apostilla, en cuyo caso bastará con que estos cuenten con la Apostilla de la Haya¹¹.*
- La Entidad no puede exigir documentación o información adicional a la consignada en el presente numeral para el perfeccionamiento del contrato.*

2.4. PERFECCIONAMIENTO DEL CONTRATO

El contrato se perfecciona con la suscripción del documento que lo contiene. Para dicho efecto el postor ganador de la buena pro, dentro del plazo previsto en el artículo 141 del Reglamento, debe presentar la documentación requerida en MESA DE PARTES DE LA ENTIDAD, SITO EN JR. RAMON CASTILLA N° 470. – Huari – Ancash.

Importante

En el caso de contratación de obras por paquete, se debe suscribir un contrato por cada obra incluida en el paquete.

2.5. ADELANTOS¹²

En estricta observancia de lo prescrito en el Art. 180 del Reglamento de la Ley de Contrataciones se podrá otorgar los siguientes adelantos:

2.5.1. ADELANTO DIRECTO

La Entidad entregará al Contratista, el adelanto directo del diez por el diez (10%) del monto del contrato original. El contratista debe solicitar formalmente el adelanto dentro de los ocho (8) días siguientes a la suscripción del contrato, adjuntando a su solicitud la garantía por adelantos mediante carta fianza o póliza de caución y el comprobante de pago correspondiente. La Entidad debe entregar el monto solicitado dentro de los siete (7) días contados a partir del día siguiente de recibida la solicitud del contratista. Vencido el plazo para solicitar el adelanto no procede la solicitud.

2.5.2. ADELANTO PARA MATERIALES O INSUMOS

La Entidad otorgará adelantos para materiales o insumos por el 20% del monto del contrato original. La entrega de los adelantos se realizará en un plazo de ocho (8) días calendarios previos a la fecha prevista en el calendario de adquisición de materiales o insumos para cada adquisición, con la finalidad que EL CONTRATISTA pueda disponer de los materiales o insumos en la oportunidad prevista en el calendario de avance de obra valorizado. Para tal

¹¹ Según lo previsto en la Opinión N° 009-2016/DTN.

¹² Si la Entidad ha previsto la entrega de adelantos, debe prever el procedimiento para su entrega, conforme a lo previsto en los artículos 181 y 182 del Reglamento.

efecto, EL CONTRATISTA debe solicitar la entrega del adelanto en un plazo de ocho (8) días calendario anteriores al inicio del plazo antes mencionado, adjuntando a su solicitud la garantía (carta fianza o póliza de caución) por adelantos mediante Carta Fianza o Póliza de Caución y el comprobante de pago respectivo.

2.6. VALORIZACIONES

El periodo de valorización será **PERIODO MENSUAL**.

Importante

Quando el periodo de valorización establecido por la Entidad sea el mensual, el plazo del pago de la valorización se regirá por lo dispuesto en el numeral 194.6 del artículo 194 del Reglamento. En cambio, si la Entidad prevé un periodo de valorización distinto al mensual, se debe establecer los plazos y procedimiento aplicables para la valorización, teniendo en consideración lo dispuesto en el numeral 194.5 del referido artículo, así como el plazo para el pago de las valorizaciones.

2.7. PLAZO PARA EL PAGO DEL SALDO DE LA LIQUIDACIÓN DEL CONTRATO DE OBRA

La Entidad o el contratista, según corresponda, deben efectuar el pago del monto correspondiente al saldo de la liquidación del contrato de obra, en el plazo de 60 días calendario, computados desde el día siguiente del consentimiento de la liquidación. Para tal efecto, la parte que solicita el pago debe presentar el comprobante de pago respectivo.

CAPÍTULO III REQUERIMIENTO

Importante

Es responsabilidad de la Entidad cautelar la adecuada formulación del expediente técnico, debiendo asegurar la calidad técnica y reducir la necesidad de su reformulación por errores o deficiencias técnicas que repercutan en el proceso de contratación y en la ejecución de la obra.

3.1. EXPEDIENTE TÉCNICO E INFORMACIÓN COMPLEMENTARIA DEL EXPEDIENTE TÉCNICO



SUBGERENCIA DE OBRAS DE MANTENIMIENTO

"Año del Fortalecimiento de la Soberanía Nacional"

CAPITULO III

REQUERIMIENTOS TÉCNICOS MÍNIMOS E INFORMACIÓN COMPLEMENTARIA DEL EXPEDIENTE TÉCNICO PARA LA CONTRATACIÓN DE EJECUTOR DE OBRA PARA EL PROYECTO DENOMINADO:

CONSTRUCCIÓN DEL TERMINAL TERRESTRE EN LA CIUDAD DE HUARI, DISTRITO DE HUARI, PROVINCIA DE HUARI, DEPARTAMENTO DE ANCASH.

CONSIDERACIONES GENERALES

I. BASE LEGAL:

1. Reglamento Nacional de Edificaciones, aprobado mediante Decreto Supremo N° 011-2006-VIVIENDA del 08.May.2006 y publicado el 08.Jun.2006, así como sus anexos y las modificaciones realizadas posteriores a su publicación.
2. Reglamento de Inspecciones Técnicas de Seguridad en Edificaciones, aprobado por el Decreto Supremo N° 02-2018-PCM.
3. Resolución de Contraloría N° 320-2006-CG de 03.Nov.2006, Normas de Control Interno para el Sector Público.
4. Decreto Supremo N° 284-2018-EF, aprueba el Reglamento del Decreto Legislativo N° 1252, Decreto Legislativo que crea el Sistema Nacional de Programación Multianual y Gestión de Inversiones.
5. Resolución Directoral N° 001-2019-EF.63.01, aprueban Directiva N° 0012019-EF-63.01. Directiva General del Sistema Nacional de Programación Multianual y Gestión de Inversiones.
6. Código Civil.
7. Resolución de Contraloría N° 147-2016-CG, que aprueba Directiva N° 0112016-CG/GPROD "Servicio de Control Previo de las Prestaciones Adicionales de Obra".
8. Normas técnicas de edificaciones.
9. Ley general de la persona con discapacidad - Ley N° 29973 y su reglamento.
10. Normas Técnica de Edificación G.050 "Seguridad durante la Construcción".
11. Normas del American Institute Steel Construction (AISC ASD y LRFD).
12. Normas del American Society of Testing and Materials (ASTM).
13. TUO de la Ley N° 30225 - Ley de Contrataciones del Estado, aprobado mediante Decreto Supremo N° 082-2019-EF y sus modificatorias.
14. Reglamento de la Ley de Contrataciones del Estado, aprobado por Decreto Supremo N° 344-2018-EF, modificado por Decreto Supremo N° 377-2019-EF y el Decreto Supremo N° 168-2020-EF.
15. Texto Único ordenado de la Ley N° 27444, Ley del Procedimiento Administrativo General, aprobado por Decreto Supremo N° 004-2019-JUS y sus modificatorias.
16. Ley que aprueba el Presupuesto del Sector Público para el año fiscal 2022, y sus modificatorias.
17. Ley y Reglamento del Sistema Nacional de Programación Multianual y Gestión de Inversiones (Invierte.pe)
18. Directiva N° 12-2017-OSCE/CD, Gestión de riesgos en la planificación de la ejecución de obras y su modificatoria.
19. Resolución Ministerial N° 055-2020-TR que aprueba la "Guía para la prevención del Coronavirus en el ámbito laboral"
20. Resolución Ministerial N° 0257-2020-MTC/01, aprueba diversos protocolos sectoriales, entre ellos el Protocolo Sanitario Sectorial para la prevención del COVID-19, en los contratos de consultoría de obras.
21. Resolución Ministerial N° 087-2020-Vivienda que aprueba "Protocolo Sanitario del Sector Vivienda, Construcción y Saneamiento para el inicio gradual e incremental de las actividades en la Reanudación de Actividades"
22. Resolución Ministerial N° 448-2020-MINSA, que aprueba "Lineamientos para la vigilancia, prevención y control de la salud de los trabajadores con riesgo de exposición a COVID-19" y sus modificatorias.
23. Decreto Supremo N° 094-2020-PCM, Medidas que debe observar la ciudadanía hacia una nueva convivencia social y prorroga el Estado de Emergencia Nacional.
24. Decreto Supremo N° 101-2020-PCM, Dispone la reactivación de obras públicas y sus respectivos contratos de supervisión contratadas conforme al régimen general de contrataciones del Estado, paralizadas por la declaratoria de Estado de Emergencia Nacional producida por el COVID-19, y por tanto el inicio del cómputo del plazo establecido en el literal a) de la Segunda Disposición Complementaria Transitoria del Decreto Legislativo N° 1486.

Página
1 de 30



Sin perjuicio de lo señalado anteriormente, el contratista debe conocer y cumplir estrictamente:

Todas las leyes, reglamentos y ordenanzas que, en cualquier forma, estén relacionadas con la ejecución de los trabajos en el proceso constructivo de la obra. En caso de existir divergencias entre estas EETT y dichas leyes, normas o reglamentos, es obligación del Contratista poner en conocimiento del Supervisor o inspector esta situación previa a la realización de los trabajos a fin de que éste determine la acción a seguir.



MUNICIPALIDAD
PROVINCIAL DE
HUARI

SUBGERENCIA DE OBRAS DE MANTENIMIENTO

"Año del Fortalecimiento de la Soberanía Nacional"

5192

Todas las normas técnicas y prescripciones de los presentes documentos referentes a materiales y trabajos. Los daños y/o problemas causados por infracciones a este punto corren por cuenta del Contratista y deberán ser reparados por éste sin derecho a pago o contraprestación alguna.

El Contratista tendrá a su cargo la confección de toda la documentación que fuera necesaria y su tramitación respectiva ante los entes que pudieran tener jurisdicción sobre el sitio de obra; del igual modo, todas las normas laborales, sanitarias y las de seguridad e higiene ocupacional, vigente y aplicable a la obra, así como aquellas que se emitan para la prevención de la salud ante el COVID-19.

Todas las normas laborales, sanitarias y las de seguridad e higiene ocupacional, vigente y aplicable a la obra, así como aquellas que se emitan para la prevención de la salud ante el COVID-19.

La Ley de Contrataciones del Estado, su Reglamento y sus modificatorias vigentes a la fecha de convocatoria.

II. SISTEMA DE CONTRATACIÓN:

Según lo prescrito por el Artículo 35 del Reglamento de la Ley de Contrataciones del Estado y lo establecido en el expediente técnico: **Suma Alzada.**

III. MODALIDAD DE EJECUCIÓN:

Según lo prescrito por el Artículo 36 del Reglamento de la Ley de Contrataciones del Estado y lo establecido en el expediente técnico: **para el presente proyecto no se aplica ninguna de las modalidades prescritas en la normatividad.**

IV. EXPEDIENTE TÉCNICO E INFORMACIÓN COMPLEMENTARIA DEL EXPEDIENTE TÉCNICO

4.1. INFORMACIÓN GENERAL DE LA OBRA

Página
2 de 30

A. Nombre de la obra:

CONSTRUCCIÓN DEL TERMINAL TERRESTRE EN LA CIUDAD DE HUARI, DISTRITO DE HUARI, PROVINCIA DE HUARI, DEPARTAMENTO DE ANCASH.

B. Ubicación:

- Distrito : Huari
- Provincia : Huari
- Departamento : Ancash
- Región : Ancash

C. NOMBRE DEL PIP:

CONSTRUCCIÓN DEL TERMINAL TERRESTRE EN LA CIUDAD DE HUARI, DISTRITO DE HUARI, PROVINCIA DE HUARI, DEPARTAMENTO DE ANCASH

D. CÓDIGO DEL PIP:

CUI N° 2242667.

E. NIVEL DE LOS ESTUDIOS DE PRE INVERSIÓN:

Ficha técnica.

F. FECHA DE DECLARACIÓN DE VIABILIDAD:

05/12/2014

G. EXPEDIENTE TÉCNICO APROBADO MEDIANTE:

Resolución Gerencial N° 007-2022-MPHI/GDUR

H. FECHA DE APROBACIÓN:

24/01/2022



V. CONSISTENCIA DEL PROYECTO:

METAS: El proyecto contempla la construcción de las siguientes metas:



MUNICIPALIDAD
PROVINCIAL DE
HUARI

SUBGERENCIA DE OBRAS DE MANTENIMIENTO

"Año del Fortalecimiento de la Soberanía Nacional"

3191

A. TERMINAL TERRESTRE

A1. Primer nivel: comprende los ambientes:

Acceso peatonal: Comprende los sub ambientes: Ingreso y salida peatonal: Comprende los siguientes: Ingreso Peonatol 01, Hall de Acceso, Hall de distribución, Sala de espera principal, Hall central, Escaleras de acceso y Ascensor 01.

Acceso vehicular: Comprende los sub ambientes: Ingreso y salida vehicular: Comprende los siguientes: Ingreso 01 de Buses, Ingreso 02 vehicular público, Guardianía, Estacionamiento de uso público, estacionamiento de buses medianos, Patio de maniobras, Andén de embarque y desembarque.

Venta de boletos: Comprende los sub ambientes:

Venta de boletos rápidos: Isla de venta de boletos rápidos.

Boletería 1: Boletería + guarda equipajes, Almacén de limpieza, S. H. Varones y S. H. Mujeres.

Boletería 2: Encargo de equipajes, Boletería + guarda equipajes, Almacén de limpieza, Circulación interior

Comunicación: Comprende los sub ambientes: Servicios complementarios: Cargador de celulares, Teléfonos públicos.

Atención rápida: Comprende los sub ambientes: Atención de emergencias: Tópico, Servicio Higiénico, Almacén y Seguridad.

Servicios Higiénicos: Comprende los sub ambientes: Servicios higiénicos 01: Baño de varones, Baño de mujeres, Baño discapacitado y Circulación ingreso

Área Comercial: Comprende los sub ambientes: Servicio de comercio: Tours turísticos, Venta de artesanía, Farmacia + Almacén, circulación horizontal a sala de espera, circulación horizontal a boletería.

Área Administrativa: Comprende los sub ambientes: Hall de Recepción, Circulación Interior, 04 áreas administrativas + S.H

Servicio de Limpieza y mantenimiento: Comprende los sub ambientes:

Área servicios: Hall de ingreso 1, Cuarto de oficio 1, Cuarto de oficio 2, Circulación de servicios, Almacén central, Estar del personal, Hall de servicio 2, Residuos peligrosos, S. H. Varones, S. H. Mujeres y Jardín interior.

Página
3 de 30

Servicio de Soporte: Comprende los sub ambientes:

Departamento de máquinas: Sub estación, Grupo electrógeno, Cuarto de Máquinas, Área de Herramientas, Almacén y Estacionamiento de mantenimiento.

Áreas verdes: Jardín exterior

A2. Segundo piso: Comprende los siguientes sub ambientes:

Ingreso: Comprende los sub ambientes: Ingreso: Ingreso peatonal 02, Hall de recepción, Recepción

Tienda: Comprende los sub ambientes: Tiendas: 08 Tiendas típicas.

Servicios Higiénicos: Comprende los sub ambientes: Servicios higiénicos público: Servicios higiénicos, mujeres y Servicios higiénicos Varones.

Módulo de comida: Comprende los sub ambientes:

Venta de comida: Ingreso de servicio, Hall de servicio, 07 Módulos de comida rápida + cocina interior, Servicios higiénicos, Varones, Servicios higiénicos Mujeres, Circulación de servicio horizontal, Ambiente de servicios y Área de casilleros.

Patio de comida: Sala de comida, Café comida, Área social y Área de circulación horizontal público.

Complementarios: Hall central, Cajeros automáticos, Área de esparcimiento social, Jardín de techo, Área de juegos general, Área de juego niños 5-7 años, Área de juego niños 8-12 años.

Administrativo: Comprende los sub ambientes:

Las metas contempladas en el Expediente Técnico, presentan las siguientes características

- EDIFICACION PRINCIPAL

- La edificación principal cuenta con módulos de sala, comedor, cine, pasadizo entre otros las cuales se construirán de acuerdo a los planos de detalles. Los elementos de estructuración serán construidos de concreto armado de $f_c=210 \text{ kg/cm}^2$, con acero de refuerzo $f_y=4200 \text{ kg/cm}^2$, las cuales serán tarrajeados y posteriormente pintados como indica en las especificaciones.



043-453109



www.munihuari.gob.pe
mesadepartus@munihuari.gob.pe



Jr. Ramón Castilla N°470
Huari



SUBGERENCIA DE OBRAS DE MANTENIMIENTO

Año del Fortalecimiento de la Soberanía Nacional

B. OBRAS EXTERIORES:

Comprende la pavimentación de 418.51m de la carretera de acceso al terminal terrestre, 124.35ml de drenaje pluvial con tubería PVC perfilada DN=500mm y 360.43ml de drenaje pluvial con concreto armado (1.60x1.40m) con dados deflectores, 01 Cámara Disipadora de energía, 06 drenes colectores con rejilla de 30 lb y construcción de la infraestructura peatonal tales como Veredas (963.49m2), 07 rampas para silla de ruedas; así como la reubicación de postes existente. De igual forma se contempla la demolición de: 132.79ml de drenaje pluvial de concreto, 37.36ml de drenaje pluvial con tubería existente, demolición de 02 rejillas metálicas de alcantarilla y 03 buzones existentes.

Se incluye también la construcción del sistema de desagüe: 323.65 ml con tubería PVC UF DN=200mm y buzones de concreto reforzado (04 UND de H=2.0m y 06 UND de H=1.50m), sistema de agua potable: 323.65ml con tubería PVC U SAP C-10x6m ϕ 1 1/2". Conexión domiciliaria hasta el límite de propiedad de agua (Tub. PVC UF SAP C-10 ϕ = 1/2") y desagüe (Tub PVC UF DN=110MM).

Para la vía interna se contempla la construcción de 361ml de cerco perimétrico con malla galvanizada con paneles (2.60x2.80m), 360.94 ml de muro de contención de concreto armado: 40.10ml Tipo MCA-1; 28.0ml Tipo MCA-2, 43.40ml Tipo MCA-3, 10.0ml Tipo MCA-4, 19ml Tipo MCA-5, 10ml Tipo MCA-6, 09ml Tipo MCA-7 y 9ml Tipo MCA-8; 176.72ml de sistema de alcantarilla pluvial con Tub. PVC UF DN=200mm S-25, Gaviones; 16 Tipo A, 28 Tipo B, 12 Tipo D, 04 Tipo E, 150 Tipo F y 5 Tipo C; Portones metálicos 01 PM-01, PM-02 Y 01 PM-03 y 55.4ml de muro de albañilería confinada con ladrillo.

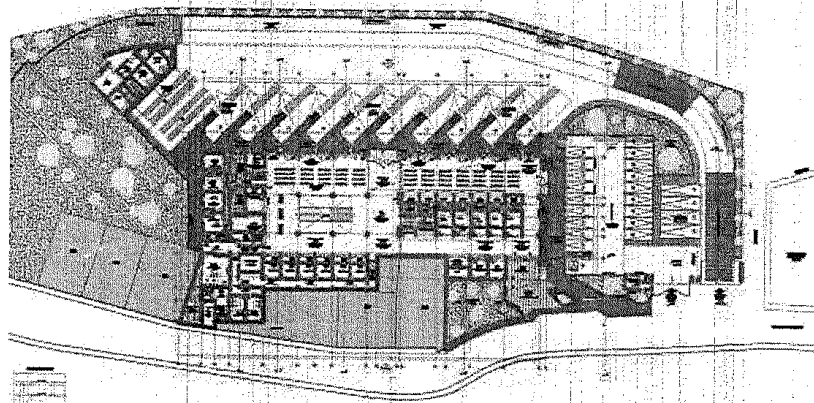

Página
4 de 30



043-453109

www.munihuari.gob.pe
mesadepartes@munihuari.gob.pe

Jr. Ramón Castilla N°470
Huari



SUBGERENCIA DE OBRAS DE MANTENIMIENTO

"Año del Fortalecimiento de la Soberanía Nacional"

27
3189

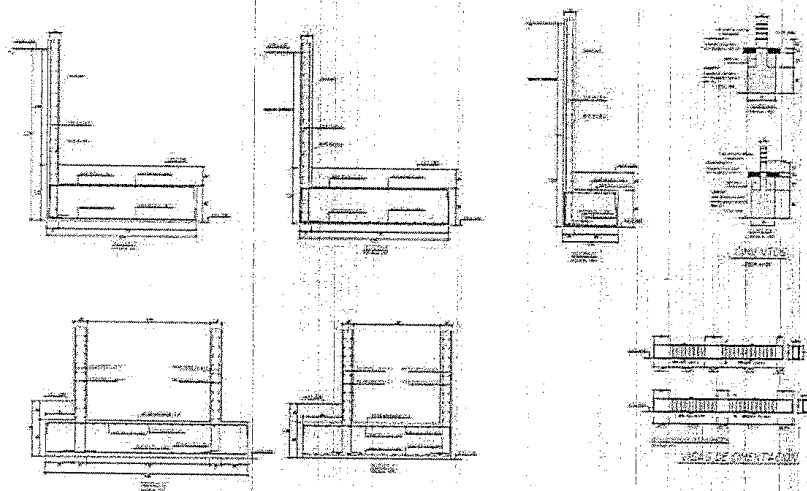
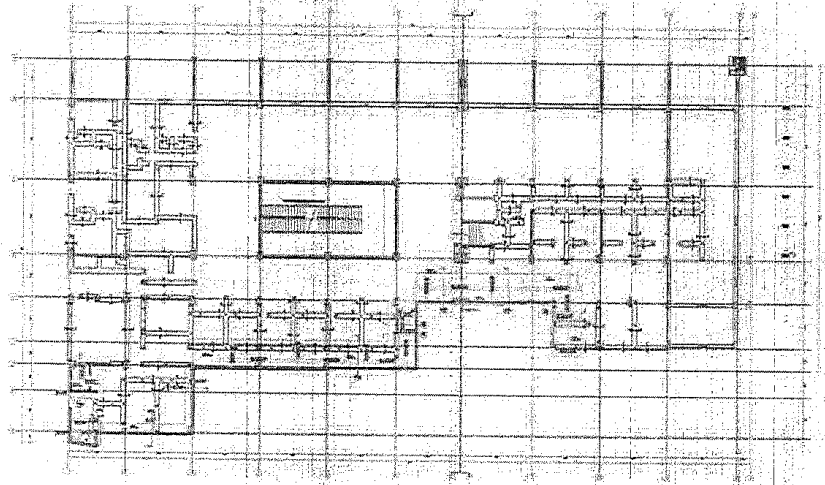

Página
5 de 30



043-453109

www.munihuari.gob.pe
mesadepartas@munihuari.gob.pe

Jr. Ramón Castilla N°470
Huari



SUBGERENCIA DE OBRAS DE MANTENIMIENTO

"Año del Fortalecimiento de la Soberanía Nacional"

318

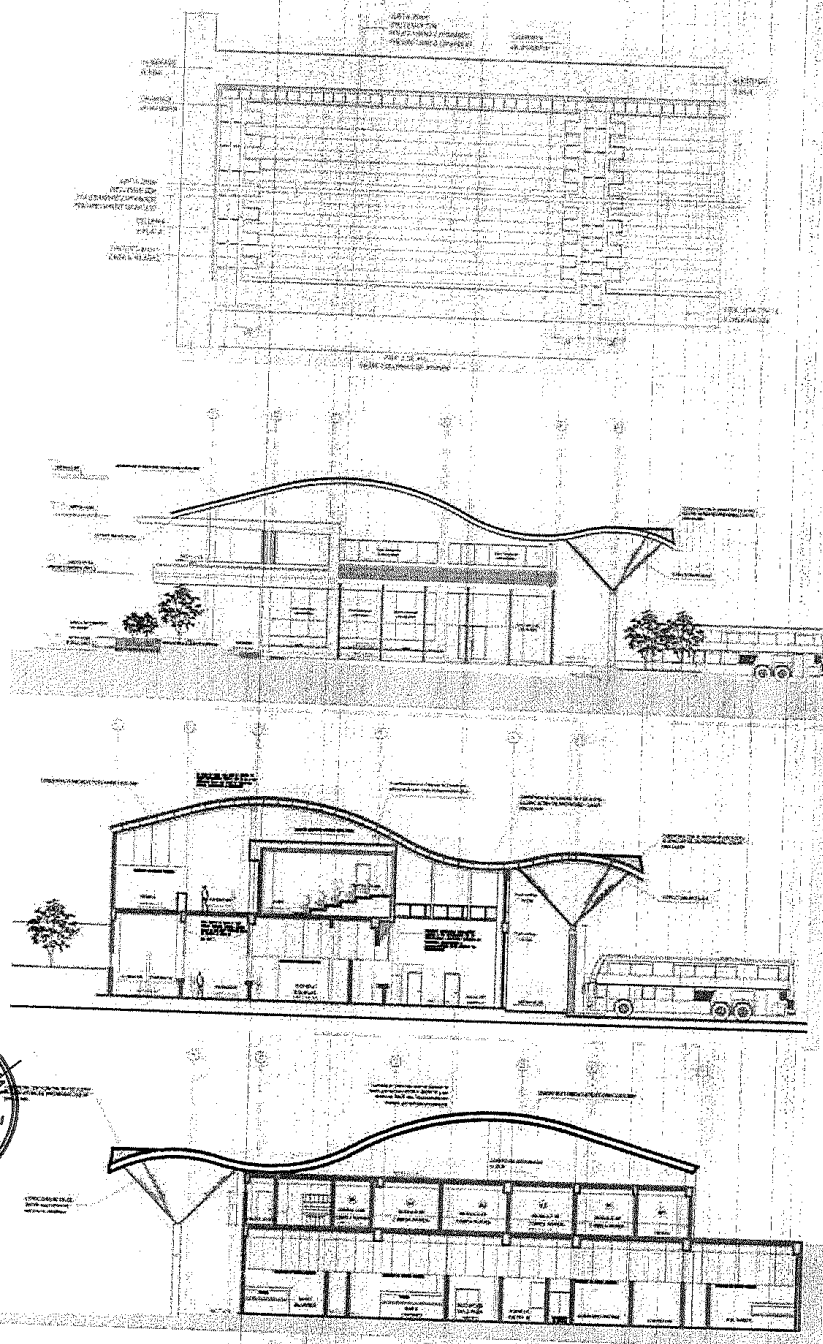

Página
6 de 30



043-453109

www.munihuari.gob.pe
mesadepartes@munihuari.gob.pe

Jr. Ramon Castilla N°470
Huari



MUNICIPALIDAD
PROVINCIAL DE
HUARI

SUBGERENCIA DE OBRAS DE MANTENIMIENTO

"Año del Fortalecimiento de la Soberanía Nacional"

3187

- PAVIMENTOS Y VEREDAS

- Se proyecta un acceso al terminal terrestre de pavimento rígido de 0.20m de espesor con una base y sub base de 0.20m con ancho de calzada 7.20m y veredas de 1.20m.

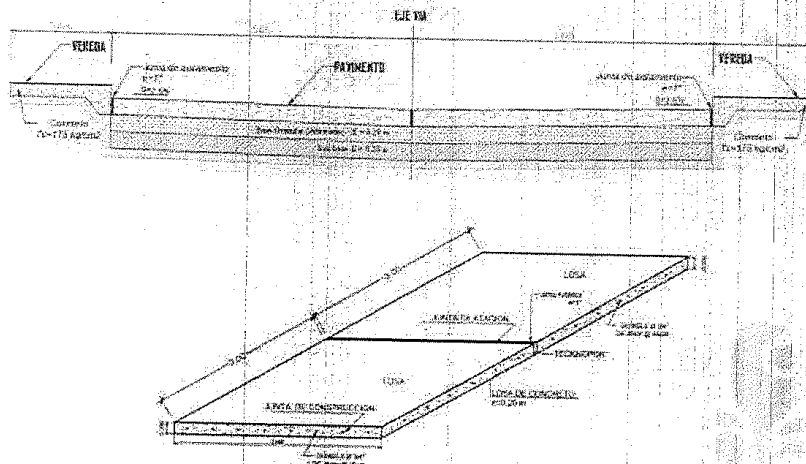

- SISTEMA DE DRENAJE PLUVIAL

- El acceso cuenta con un sistema de drenaje pluvial de 1.20m x 1.00m y con espesor de muro 0.20m, su construcción es de concreto armado $f_c=210 \text{ kg/cm}^2$, con acero de refuerzo $f_y=4200 \text{ kg/cm}^2$.

Página
7 de 30

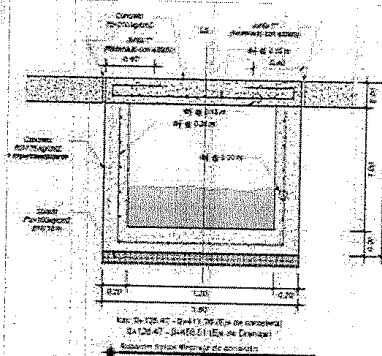
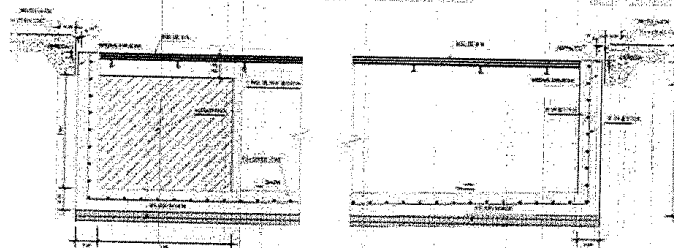

- SISTEMA DE DESAGUE

043-453109

www.munihuari.gob.pe
mesadepartes@munihuari.gob.pe

Jr. Ramón Castilla N°470
Huari



SUBGERENCIA DE OBRAS DE MANTENIMIENTO

"Año del Fortalecimiento de la Soberanía Nacional"

- Se proyecta el sistema de desagüe en la edificación principal del terminal, también el mejoramiento de la red de desagüe en el acceso al terminal con tubería PVC-U, D=200 mm.

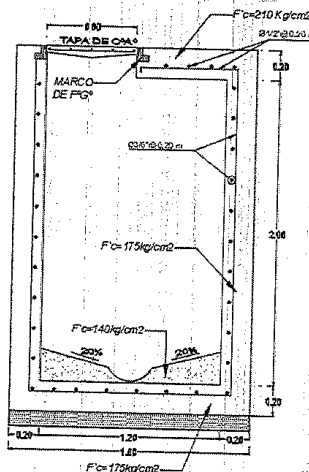
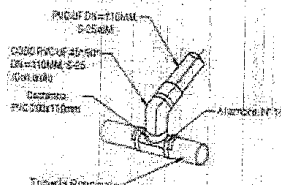
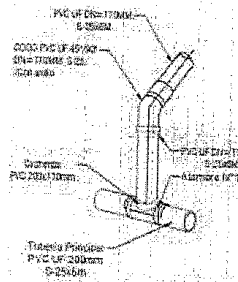
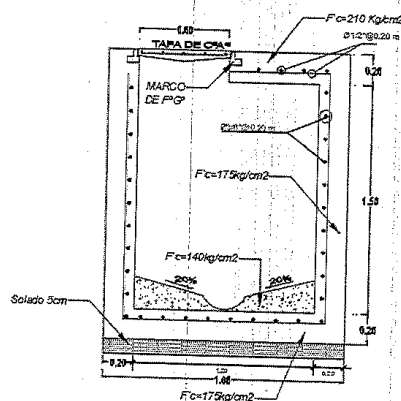
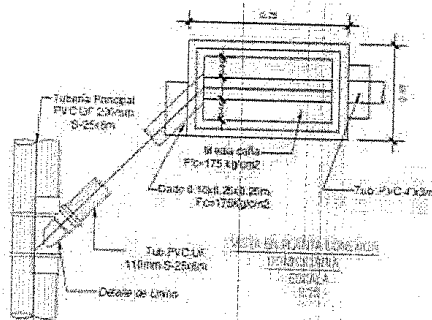
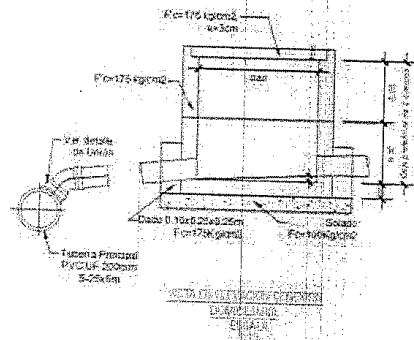

043-453109

www.munihuari.gob.pe
mesadepartes@munihuari.gob.pe

Jr. Ramon Castilla N°470
Huari

Página
8 de 30



SUBGERENCIA DE OBRAS DE MANTENIMIENTO

Año del Fortalecimiento de la Soberanía Nacional

SISTEMA DE AGUA

- Se proyecta el sistema de agua potable en la edificación principal del terminal, también el mejoramiento de la red de agua potable en el acceso al terminal con tubería PVC C-, D=1".

DETALLE TÍPICO CONEXIÓN DOMICILIARIA DE AGUA POTABLE 8"1/2" CONEXIÓN LARGA ESC: 1/15

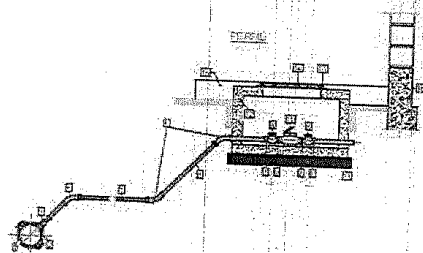

DETALLE TÍPICO CONEXIÓN DOMICILIARIA DE AGUA POTABLE 8"1/2" CONEXIÓN CORTA ESC: 1/15

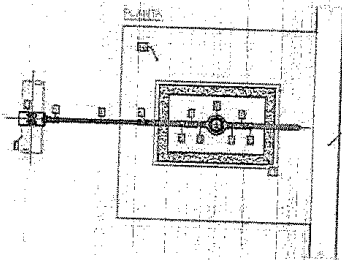
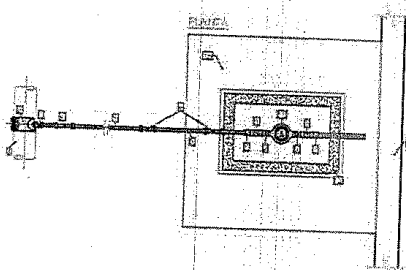
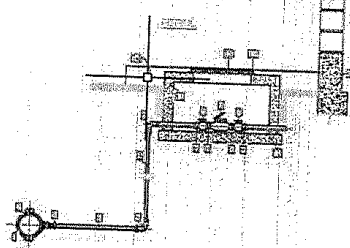

Página 9 de 30

VI. PLAZOS DE EJECUCIÓN DEL PROYECTO:

DESCRIPCIÓN	PLAZO - DÍAS CALENDARIOS
PLAZO DE EJECUCIÓN DE LA OBRA	360
PLAZO DE LIQUIDACIÓN DE OBRA	60
TOTAL PLAZO	420

El plazo de ejecución de obra inicia a partir del día siguiente de que se cumplan las siguientes condiciones establecidas en el artículo 176.1 del RLCE:

- Que la Entidad notifique al contratista quién es el inspector o el supervisor, según corresponda;
- Que la Entidad haya hecho entrega total o parcial del terreno o lugar donde se ejecuta la obra, según corresponda;
- Que la Entidad provea el calendario de entrega de los materiales e insumos que, de acuerdo con las bases, hubiera asumido como obligación;
- Que la Entidad haya hecho entrega del Expediente Técnico de Obra completo, en caso este haya sido modificado con ocasión de la absolución de consultas y observaciones;
- Que la Entidad haya otorgado al contratista el adelanto directo, en las condiciones y oportunidad establecidas en el artículo 181.

Además, que, se cumpla con el marco legal de reinicio de actividad dentro del marco del D.S. N° 080-2020-PCM, Resolución Ministerial N° 087-2020-VIVIENDA y Decreto Supremo N° 103-2020-EF, y sus modificatorias.

Las condiciones a que se refieren los numerales precedentes, deben ser cumplidas dentro de los quince (15) días contados a partir del día siguiente de la suscripción del contrato 176.7. En caso no se haya solicitado la entrega del adelanto directo, el plazo se inicia con el cumplimiento de las demás condiciones.



043-453109

www.munihuari.gob.pe
mesadepartes@munihuari.gob.pe

Jr. Ramón Castilla N°470
Huari



MUNICIPALIDAD
PROVINCIAL DE
HUARI

SUBGERENCIA DE OBRAS DE MANTENIMIENTO

"Año del Fortalecimiento de la Soberanía Nacional"

La Entidad puede acordar con el contratista diferir la fecha de inicio del plazo de ejecución de la obra según los supuestos previstos en el artículo 176.9 del Reglamento.

Para iniciar la ejecución de una obra que requiera supervisión, puede designarse un inspector de obra o un equipo de inspectores siempre que se encuentre convocado el procedimiento de selección para contratar al supervisor 176.2. En dicho caso, solo puede mantenerse la participación del inspector o equipo de inspectores en tanto el monto de la valorización acumulada de la obra no supere el límite establecido por la Ley de Presupuesto del Sector Público para el año correspondiente.

Para efectos de la aprobación de los documentos indicados en los literales b), c) y d) del numeral 175.1 del artículo 175 del RLCE, el supervisor o inspector dentro de los siete (7) días de suscrito del contrato de obra, emite su conformidad sobre dichos documentos e informa a la Entidad. En caso se encuentren observaciones, las hace de conocimiento del contratista, quien dentro de los ocho (8) días siguientes las absuelve y, de ser el caso, concuerda la versión definitiva de los mismos. En caso de falta de acuerdo, se considera como válidas las observaciones del supervisor o inspector que no hubieran sido levantadas o concordadas debiendo remitir a la Entidad la versión final de dichos documentos como máximo dentro de los quince (15) días de suscrito el contrato.

Recibido el informe del supervisor, la Entidad tiene cinco (5) días hábiles para aprobarlo. En caso se observe, se consideran los calendarios del expediente técnico de la obra.

Mientras se aprueban los documentos señalados en los literales b), c) y d) del numeral 175.1 del artículo 175, se consideran los calendarios del expediente técnico de obra.

Para iniciar la ejecución de una obra que requiera supervisión, puede designarse un inspector de obra o un equipo de inspectores siempre que se encuentre convocado el procedimiento de selección para contratar al supervisor 176.2. En dicho caso, solo puede mantenerse la participación del inspector o equipo de inspectores en tanto el monto de la valorización acumulada de la obra no supere el límite establecido por la Ley de Presupuesto del Sector Público para el año correspondiente.

Para efectos de la aprobación de los documentos indicados en los literales b), c) y d) del numeral 175.1 del artículo 175 del RLCE, el supervisor o inspector dentro de los siete (7) días de suscrito del contrato de obra, emite su conformidad sobre dichos documentos e informa a la Entidad. En caso se encuentren observaciones, las hace de conocimiento del contratista, quien dentro de los ocho (8) días siguientes las absuelve y, de ser el caso, concuerda la versión definitiva de los mismos. En caso de falta de acuerdo, se considera como válidas las observaciones del supervisor o inspector que no hubieran sido levantadas o concordadas debiendo remitir a la Entidad la versión final de dichos documentos como máximo dentro de los quince (15) días de suscrito el contrato.

Recibido el informe del supervisor, la Entidad tiene cinco (5) días hábiles para aprobarlo. En caso se observe, se consideran los calendarios del expediente técnico de la obra.

Mientras se aprueban los documentos señalados en los literales b), c) y d) del numeral 175.1 del artículo 175, se consideran los calendarios del expediente técnico de obra.

Recepción y Liquidación de Obra

El residente solicitará la recepción de la misma, en la fecha de la culminación de la obra, la misma que se deberá anotar en el cuaderno de obras. El supervisor, corrobora el fiel cumplimiento de lo establecido en los planos, especificaciones técnicas y calidad, de encontrarlo conforme anotará en el cuaderno de obra y emitirá el certificado de conformidad técnica, que detalla las metas del proyecto y precisa que la obra cumple lo establecido en el expediente técnico de obra y las modificaciones aprobadas por la Entidad, remitiéndolo a esta dentro de dicho plazo. De no constatar la culminación de la obra anota en el cuaderno de obra dicha circunstancia y comunica a la Entidad, en el mismo plazo.

El inicio del plazo para la ejecución de la obra procederá de acuerdo a lo establecido en el Art. 176 del Reglamento de la Ley de Contrataciones del Estado. Culminado los trabajos se dará inicio a la etapa de recepción de obra, cuyo procedimiento y plazos se encuentran normados en el Art. 208 del mismo Reglamento.

La recepción de obra se emite con la conformidad y subsanación de observaciones de ejecutar la totalidad de las obligaciones a su cargo, el cual concluye con la suscripción del Acta de Recepción de obra, la misma que dará inicio a la liquidación de obra, en concordancia al Art. 209 del Reglamento de la Ley 30225 modificada por D.S. 162-2021-EF.



043-453109



www.munihuari.gob.pe
mesadepartas@munihuari.gob.pe



Jr. Ramón Castilla N°470
Huari



SUBGERENCIA DE OBRAS DE MANTENIMIENTO

"Año del Fortalecimiento de la Soberanía Nacional"

VII. VALOR REFERENCIAL:

El valor referencial asciende a: S/ 18,063,234.88 (DIECIOCHO MILLONES SESENTA Y TRES MIL DOSCIENTOS TREINTA Y CUATRO CON 88/100 SOLES); incluido los impuestos de Ley y cualquier otro concepto que incida en el valor total de la ejecución de la obra.

El Valor Referencial incluye gastos generales, utilidades, todos los tributos, seguros, transporte, inspecciones, pruebas y los costos laborales y de cualquier otra índole vigentes a la fecha.

VIII. FORMA DE PAGO:

El pago por la ejecución de la obra, será según el porcentaje de avance físico de ejecución de obra, la cual será valorizada en forma mensual, hasta la culminación de la misma.

La Sub Gerencia de Obras y Mantenimiento, a través del SUPERVISOR o INSPECTOR, verificará dicha valorización y otorgará la conformidad, para la cual, como requisito mínimo, el Contratista deberá presentar su informe de valorización correspondiente.

Las valorizaciones serán elaboradas con los metrados realmente ejecutados y aceptados, en forma mensual y tiene el carácter de pagos a cuenta, conforme se detalla en el Artículo 194 del Reglamento de la ley de contrataciones del estado (RLCE).

En el caso de las obras contratadas bajo el sistema de precios unitarios, durante la ejecución de la obra, las valorizaciones se formulan en función de los metrados ejecutados con los precios unitarios ofertados, agregando separadamente los montos proporcionales de gastos generales y utilidad ofertados por el contratista; a este monto se agrega, de ser el caso, el porcentaje correspondiente al Impuesto General a las Ventas.

Los metrados de obra ejecutados se formulan y valorizan conjuntamente por el contratista y el inspector o supervisor, y son presentados a la Entidad dentro de los plazos que establezca el contrato. Si el inspector o supervisor no se presenta para la valorización conjunta con el contratista, este la efectúa. El inspector o supervisor revisa los metrados durante el periodo de aprobación de la valorización.

El plazo máximo de aprobación por el inspector o el supervisor de las valorizaciones y su remisión a la Entidad para periodos mensuales es de cinco (5) días, contados a partir del primer día hábil del mes siguiente al de la valorización respectiva, y es cancelada por la Entidad en fecha no posterior al último día de tal mes. Cuando las valorizaciones se refieran a periodos distintos a los previstos en este numeral, las bases establecen el tratamiento correspondiente de acuerdo con lo dispuesto en el presente artículo.

A partir del vencimiento del plazo establecido para el pago de estas valorizaciones, por razones imputables a la Entidad, el contratista tiene derecho al reconocimiento de los intereses legales efectivos, de conformidad con los artículos 1234, 1245 y 1246 del Código Civil.

Los reajustes se calculan en base al coeficiente de reajuste "K" conocido al momento de la valorización. Cuando se conozcan los Índices Unificados de Precios que se aplican, se calcula el monto definitivo de los reajustes que le corresponden y se pagan con la valorización más cercana posterior o en la liquidación final sin reconocimiento de intereses.

IX. ADELANTOS:

En estricta observancia de lo prescrito en el Art. 180 del Reglamento de la Ley de Contrataciones se podrá otorgar los siguientes adelantos:

A. ADELANTO DIRECTO

La Entidad entregará al Contratista, el adelanto directo del diez por el diez (10%) del monto del contrato original.

El contratista debe solicitar formalmente el adelanto dentro de los ocho (8) días siguientes a la suscripción del contrato, adjuntando a su solicitud la garantía por adelantos mediante carta fianza o póliza de caución y el comprobante de pago correspondiente. La Entidad debe entregar el monto solicitado dentro de los siete (7) días contados a partir del día siguiente de recibida la solicitud del contratista.

Vencido el plazo para solicitar el adelanto no procede la solicitud.

B. ADELANTO PARA MATERIALES O INSUMOS





SUBGERENCIA DE OBRAS DE MANTENIMIENTO

Año del Fortalecimiento de la Soberanía Nacional

3182

La Entidad otorgará adelantos para materiales o insumos por el 20% del monto del contrato original.

La entrega de los adelantos se realizará en un plazo de ocho (8) días calendarios previos a la fecha prevista en el calendario de adquisición de materiales o insumos para cada adquisición, con la finalidad que EL CONTRATISTA pueda disponer de los materiales o insumos en la oportunidad prevista en el calendario de avance de obra valorizado. Para tal efecto, EL CONTRATISTA debe solicitar la entrega del adelanto en un plazo de ocho (8) días calendario anteriores al inicio del plazo antes mencionado, adjuntando a su solicitud la garantía (carta fianza o póliza de caución) por adelantos mediante Carta Fianza o Póliza de Caución y el comprobante de pago respectivo.

X. FINANCIAMIENTO:

Los Recursos Económicos Proviene del CANON SOBRE CANON, asignados a la Municipalidad Provincial de Huari - Ancash.

XI. SUBCONTRATACIÓN

El CONTRATISTA no podrá subcontratar de acuerdo a lo señalado en el Artículo 35° de la Ley de Contrataciones del Estado y 147° de su reglamento.

XII. SEGURIDAD DE LA INFORMACIÓN

A efectos de otorgar la seguridad de la información durante la ejecución del contrato el postor que obtenga la buena pro suscribirá el Acuerdo de Confidencialidad a la firma del contrato, sujetándose a las cláusulas dispuestas en el citado acuerdo.

En tal sentido, EL CONTRATISTA deberá dar cumplimiento a todas las políticas y estándares definidos por la Municipalidad Provincial de Huari en materia de seguridad de la información. Dicha obligación comprende la información que se entrega, así como la que se genera durante la ejecución de las prestaciones y la información producida una vez que se haya concluido las prestaciones. Dicha información puede consistir en mapas, dibujos, fotografías, mosaicos, planos, informes, recomendaciones, cálculos, documentos y demás documentos e información compilados o recibidos por EL CONTRATISTA.

Página
12 de 30

XIII. PROPIEDAD INTELECTUAL

La Municipalidad Provincial de Huari, tendrá todos los derechos de propiedad intelectual, incluidos sin limitación, las patentes, derechos de autor, nombres comerciales y marcas registradas respecto a los productos o documentos y otros materiales que guarden una relación directa con la ejecución del servicio de consultoría de consultoría o que se hubieren creado o producido como consecuencia o en el curso de la ejecución del servicio de consultoría de consultoría.

XIV. PENALIDAD POR MORA

Por Mora: En caso de retraso injustificado en la ejecución de prestaciones objeto del contrato, la ENTIDAD, aplicará al CONTRATISTA una penalidad por mora por cada día de atraso, hasta por un monto máximo equivalente al diez por ciento (10%) del monto contractual. Esta penalidad será deducida de los pagos a cuenta, de las valorizaciones del pago final o en la liquidación final; o si fuese necesario se cobrará del monto resultante de la ejecución de la Garantía de Fiel Cumplimiento, en concordancia con los artículos 161 y 162° del Reglamento de la Ley de Contrataciones del Estado. En todos los casos la penalidad se aplicará automáticamente y se calculará de acuerdo con la siguiente fórmula.



$$\text{Penalidad diaria} = \frac{0.10 \times \text{monto vigente}}{F \times \text{plazo vigente en días}}$$

Dónde: F tiene los siguientes valores:

- Para plazos mayores a sesenta (60) días: $F = 0.15$

Cuando se llegue a cubrir el monto máximo de la penalidad, la Municipalidad Provincial de Huari podrá resolver el contrato por incumplimiento.

043-453109

www.munihuari.gob.pe
mesadepartes@munihuari.gob.pe

Jr. Ramón Castilla N°470
Huari



MUNICIPALIDAD
PROVINCIAL DE
HUARI

SUBGERENCIA DE OBRAS DE MANTENIMIENTO

"Año del Fortalecimiento de la Soberanía Nacional"

3181

La aplicación de penalidades por retraso injustificado en la ejecución de la obra requerida y la causales para la resolución del contrato, serán aplicadas de conformidad con el Reglamento.

XV. PRUEBAS Y CERTIFICADOS DE CALIDAD:

El costo de pruebas y controles, así como los análisis de control de calidad de materiales y ejecución de trabajos serán por cuenta exclusiva del contratista, las cuales se efectuarán en laboratorios externos de universidades y/o instituciones debidamente acreditados para tal fin.

El tipo y calidad de pruebas serán indicadas en el expediente técnico y/o Reglamento Nacional de Edificaciones y normas conexas, así como aquellas que el inspector o supervisor consideren necesarias, para alcanzar una obra con calidad y eficiencia.

El contratista está obligado a presentar ante la MUNICIPALIDAD contratante, los certificados de calidad expedidos por los organismos competentes, de los materiales e insumos empleados en la construcción de la obra, bajo los siguientes patrones de calidad:

Materiales e insumos Nacionales, Certificación de calidad expedida por laboratorios dando cuenta de la Norma Técnica Nacional INDECOPI vigente o su análoga extranjera autorizada por INDECOPI.

El contratista no podrá pasar de una partida a otra de la obra, mientras no cuente con la respectiva conformidad de los resultados de los ensayos por parte del supervisor o inspector.

XVI. TRIBUTOS, LICENCIAS Y OTRAS OBLIGACIONES:

Será de cargo al contratista todos los tributos, gravámenes, que le corresponden de acuerdo a Ley. Toda responsabilidad de carácter laboral y por el pago de aportaciones sociales es exclusivamente del contratista, además de la obtención de la licencia de construcción (de ser el caso), autorizaciones, permisos y similares para la ejecución de la obra.

XVII. MANTENIMIENTO DE TRANSITO:

En el caso que se requiera, el Contratista será responsable del mantenimiento de tránsito en la zona de ejecución de las obras, desde el inicio de la obra hasta su recepción final de la obra, a su costo, del mantenimiento del tránsito, de tal manera que sus trabajos no interfieran innecesaria o indebidamente, con la comodidad pública respecto al acceso a propiedades o emergencia y con las facilidades de circulación en general.

Página
13 de 30

Asimismo, el Contratista está obligado a:

1. A la notificación de firma del contrato presentará a las instituciones pertinentes para su aprobación, un plan de desvío del tránsito en la zona afectada por la ejecución de la obra, el que será compatible con los alcances del contrato de obra suscrito, debiendo pagar el contratista el derecho correspondiente y obtener la autorización de interferencia de vías, sin la cual no podrá interrumpir las vías, bajo su responsabilidad.
2. Colocar tranqueras y señalización preventiva con las especificaciones técnicas indicadas en el Plan de desvío de Tránsito, conforme a lo dispuesto por la entidad correspondiente y normativa vigente, así como anunciar la ejecución de los trabajos para evitar el congestionamiento en el tránsito y daños a los vehículos y peatones, tanto de día como de noche. La cantidad de las tranqueras será la suficiente para que se cumpla con el fin propuesto.

XVIII. SUMINISTRO DE SERVICIOS:

El suministro de energía eléctrica, así como el abastecimiento de agua y uso de desagües, que sean necesarios para la ejecución de las obras, serán de cuenta y responsabilidad total del Contratista.

XIX. AMPLIACIONES DE PLAZO:

Las Ampliaciones de plazo en la etapa de Ejecución de Obra, se sujetarán de acuerdo a lo dispuesto por los artículos 197°, 198 y 199°, del Reglamento de la Ley de Contrataciones del Estado.

XX. PRESTACIONES DE ADICIONALES DE OBRAS

Las Prestaciones de Adicionales de Obras en la etapa de Ejecución de Obra, se sujetarán de acuerdo a lo dispuesto por los artículos 205° y 206°, del Reglamento de la Ley de Contrataciones del Estado.

XXI. RECEPCIÓN DE LA OBRA:

La recepción de la obra se efectuará de acuerdo al procedimiento dispuesto por el Artículo 208° del Reglamento (RLCE).

XXII. OTRAS PRECISIONES

A. subsanación de deficiencias:





SUBGERENCIA DE OBRAS DE MANTENIMIENTO

Año del Fortalecimiento de la Soberanía Nacional

3180

El Contratista no podrá entregar la obra defectuosa o mal ejecutada, aduciendo defectos, errores u omisiones en los planos o especificaciones técnicas, debiendo el trabajo erróneo o defectuoso ser subsanado y enmendado por su exclusiva cuenta.

Queda también establecido que la Entidad podrá autorizar la retención del total o parte del importe de las valorizaciones de avance de la obra, para protegerse contra los posibles perjuicios por trabajos defectuosos y no corregidos oportunamente pese a las instrucciones de la supervisión. Desaparecida la causal anterior la entidad instruirá para que se proceda con el pago de las sumas retenidas, previo descuento de los importes que pudieran corresponder en concepto de mora.

B. Trabajos Defectuosos o Mal Ejecutados

LA obra objeto del presente contrato y de las faltas que en ellas pudieran notarse, sin que le exima de responsabilidad la circunstancia de que la Supervisión de obra haya examinado y reconocido la obra durante su construcción o los materiales empleados, ni que las distintas partes de obra hayan sido incluidas en las mediciones o certificaciones parciales.

Si la obra no se sujetara estrictamente a los planos y demás documentos del proyecto, si los materiales utilizados no fueran de la calidad requerida, si se advierten vicios o defectos en la construcción o se tienen razones fundadas para creer que existen vicios ocultos en la obra ejecutada.

Los gastos de estas operaciones serán a cuenta del Contratista salvo en el caso de que se hubieran realizado en base a sospechas de la Supervisión de obra de existir vicios ocultos y éstos no pudieran ser comprobados.

C. Conservación y Señalización de la Obra

El Contratista está obligado no sólo a la correcta ejecución de la obra, sino también a la conservación de ésta, a su costo, hasta la finalización de dicha ejecución.

La responsabilidad del Contratista por faltas que en la obra pudieran advertirse, se extiende al supuesto de que tales faltas se deban tanto a una defectuosa construcción imputable al Contratista como a una indebida conservación de las unidades de obra, aunque éstas hayan sido examinadas y encontradas conformes por la Supervisión, inmediatamente después de su construcción o en cualquier otro momento dentro del período de vigencia del contrato.

Asimismo, queda obligado a señalizar las obras objeto del contrato, con arreglo a lo dispuesto en la normativa vigente. Los gastos que origine la señalización se abonarán en la forma que se establezca en el proyecto; en su defecto serán de cuenta del contratista.

Página
14 de 30

El Contratista cumplirá las órdenes que reciba de la Supervisión acerca de la instalación de señales complementarias o modificación de las ya instaladas. Será directamente responsable de los perjuicios que la inobservancia de las citadas normas y órdenes pudieran causar.

El contratista deberá asumir su responsabilidad por las infracciones que pudiera cometer, contra la legislación relacionada con la preservación del medio ambiente.

En caso de que fuese necesaria la realización de trabajos nocturnos estos deberán ser previamente autorizados por el Supervisor de Obra y realizados solamente en las unidades de obra que él indique. El Contratista deberá instalar los equipos de iluminación, del tipo e intensidad que el Supervisor ordene y mantenerlos en perfecto estado mientras duren los trabajos nocturnos.

D. Seguridad y Salud en el Trabajo

El Contratista se compromete a cumplir y observar lo establecido en la Ley de Seguridad y Salud en el Trabajo (aprobado mediante Ley N° 29783) y en su Reglamento (aprobado mediante Decreto Supremo N° 005-2012-TR); durante la ejecución de las prestaciones de servicios a su cargo; obligándose a implementar, dotar, proveer y/o suministrar a cada uno de sus trabajadores los implementos de seguridad que corresponda de acuerdo al grado y/o nivel de riesgo que pueda evidenciarse en el desarrollo de las actividades propias de la presente contratación.

El Contratista debe cumplir íntegramente con La Ley de Seguridad y Salud en el Trabajo vigente, con el personal que está laborando en los diferentes frentes de trabajo; así mismo, deberá garantizar que se adopten las medidas de seguridad necesarias en el entorno o perímetro, áreas de tránsito, cercado y delimitación de zonas de trabajo u otros que no puedan causar accidentes a terceros (transeúntes, vehículos, etc.), así mismo desarrollará una capacitación técnica adecuada, al inicio de cada actividad al personal que ejecutara la obra, por parte del especialista en seguridad de obra.

Todo el personal del Contratista incluido los profesionales, previo al inicio de sus labores del Servicio, deberá contar con su respectiva póliza de seguros contra todo riesgo y deberá portar y utilizar en todo momento su vestimenta o uniforme de trabajo, así como su equipo de protección personal (EPP).





SUBGERENCIA DE OBRAS DE MANTENIMIENTO

"Año del Fortalecimiento de la Soberanía Nacional"

3179

E. Conservación del Medio Ambiente:

El Contratista deberá identificar y utilizar a su costo, botaderos autorizados para colocar los residuos de materiales que por efecto de la obra se genere, evitando en lo posible el impacto negativo con el medio ambiente.

El Contratista tiene la obligación de velar por la conservación del Medio Ambiente, para lo cual deberá cumplir con todas las provisiones correspondientes, así mismo desarrollará una capacitación técnica adecuada, al inicio de cada actividad al personal que ejecutará la obra, por parte del capacitador del plan de mitigación de impacto ambiental.

El Contratista deberá asumir su responsabilidad por las infracciones que pudiera cometer, contra la legislación relacionada con la preservación del medio ambiente.

F. Limpieza del sitio durante y al término de la obra:

Es responsabilidad del contratista el mantenimiento y limpieza permanente de los campamentos. Antes de la aceptación final, el contratista deberá remover todas las instalaciones de superficie incluyendo, galpones, edificaciones, etc., y entregar el sitio a la entidad en buenas condiciones y con la aprobación de la supervisión. Los interiores de la obra deberán estar limpios de desechos de hierro, mangueras, recipientes y de todo resto de materiales excedentes de la obra.

Las construcciones, equipos, materiales e instalaciones pagadas por la entidad quedarán de su propiedad y a su disposición y serán trasladadas hacia el depósito de la misma o mantenidas en el sitio, a decisión de la supervisión quien previamente coordinará con la entidad.

Todos los elementos que resulten del desmontaje de edificaciones e instalaciones existentes y que se encuentren en condiciones aceptables y que a juicio de la supervisión sean rescatables, deberán ser puestos a disposición de la entidad.

XXIII. GARANTÍA DE LA OBRA:

El contratista es responsable de ejecutar la totalidad de las obligaciones a su cargo, de acuerdo con lo establecido en el contrato. En los contratos de ejecución de obra, el plazo de responsabilidad será de siete (7) años contados a partir de la conformidad de la recepción total o parcial de la obra, según corresponda.

Página
15 de 30

En caso que el contratista no atienda la solicitud de reparación o cambio por los defectos y/o vicios ocultos de equipos, instalaciones, estructuras o cualquier parte de la obra que cuente con garantía, dentro del plazo requerido por la SUNAT, la Entidad podrá disponer directamente la reparación y/o reemplazo por un tercero, sin que esto perjudique la vigencia y validez de la garantía, y con cargo a descontar el costo de la subsanación en la liquidación de obra, o incluso de las garantías que estuvieran vigentes si no existiera saldo a favor del contratista y éste se negara a pagar, o requerir el cobro contra el CONTRATISTA si es que ya se le hubiese cancelado el saldo de liquidación.

De reportarse averías por defecto o fabricación durante el periodo de garantía, la Entidad comunicará mediante correo electrónico o carta simple al Contratista. Por lo que el Contratista deberá mantener habilitado y vigente el correo electrónico y domicilio señalado en el contrato por todo el periodo de responsabilidad. De surgir cambios en ello, el Contratista queda obligado a comunicar por medio escrito a la Entidad, con la debida anticipación.

XXIV. REAJUSTE DE PRECIOS

El reajuste automático de precios será aplicable solamente a las valorizaciones de obra en moneda nacional y se efectuará según el sistema de fórmulas Polinómica y de acuerdo a la normativa vigente.

XXV. PLAN PARA LA VIGILANCIA, PREVENCIÓN Y CONTROL DE COVID-19 EN EL TRABAJO

De conformidad con la Resolución Ministerial N° 239-2020-Minsa, y previo al inicio de la ejecución de la obra, el contratista está en la obligación de implementar medidas para garantizar la seguridad y salud en el trabajo, para lo cual presentará al supervisor su plan para la vigilancia, prevención y control de COVID-19 en el trabajo, que incluirá actividades y acciones que aseguren el cumplimiento de los lineamientos siguientes:



Lineamiento 1: Limpieza y desinfección de los centros de trabajo: El empleador deberá asegurar la limpieza y desinfección diaria de todos los ambientes, herramientas y/o útiles del centro de trabajo.

Lineamiento 2: Evaluación de la condición de salud del trabajador previo al regreso o reincorporación al centro de trabajo: Los trabajadores deberán completar la ficha de sintomatología que deberá ser entregada por la empresa.

La empresa deberá realizar el control de temperatura corporal al momento de ingreso al centro de trabajo y al finalizar la jornada de trabajo.



SUBGERENCIA DE OBRAS DE MANTENIMIENTO

"Año del Fortalecimiento de la Soberanía Nacional"

El empleador deberá aplicar pruebas para la detección del COVID-19 a los trabajadores que regresan o se reincorporan a puestos de trabajo con mediano, alto y muy alto riesgo; para puestos de bajo riesgo la aplicación de pruebas será potestativa.

Lineamiento 3: Lavado y desinfección de manos obligatorio: El empleador debe asegurar los puntos de lavado o dispensador de alcohol gel dentro del centro de trabajo. Necesariamente uno de estos dispositivos deberá estar ubicado en el ingreso del centro laboral.

Lineamiento 4: Sensibilización de la prevención del contagio en el centro de trabajo: Exponer información sobre el COVID-19, señalando mediante carteles la importancia del lavado de manos, uso obligatorio de mascarillas durante la jornada laboral, entre otros. Asimismo, deberá facilitar medios para responder inquietudes respecto al COVID-19.

Lineamiento 5: Medidas preventivas de aplicación colectiva: La empresa implementará acciones dirigidas al medio o vía de transmisión de COVID-19 en el ambiente de trabajo, como la renovación cíclica de volumen de aire, limpieza y desinfección de calzado antes de ingresar a áreas comunes, distanciamiento social de (1.5) metros entre trabajadores, establecer puntos estratégicos para acopio de los equipos de protección usados (guantes, mascarillas y demás), entre otros.

Lineamiento 6: Medidas de protección personal: El empleador, en coordinación con el profesional de salud del servicio de SST, debe asegurar la disponibilidad de los equipos de protección personal (mascarillas, gafas, guantes, entre otros) e implementar las medidas para su uso correcto y obligatorio.

XXVI. RESPONSABILIDAD POR VICIOS OCULTOS:

El contratista en ningún caso debe eludir su responsabilidad por los trabajos que hubieren sido encontrados defectuosos o con vicios por la Entidad; ni negarse a repararlos o reconstruirlos, según sea el caso; bajo el pretexto de haber sido aceptados por el supervisor o inspector. Para tales efectos rigen las normas del Código Civil sobre responsabilidades de carácter contractual y extracontractual, así como los artículos 1782°, 1783°, 1784° y 1785° del citado código. El artículo 40° del Texto Único Ordenado la Ley de Contrataciones del Estado establece un período de garantía de siete (7) años por las características de la obra ejecutada, en función de las normas técnicas aplicables al proyecto. Durante este lapso el contratista se responsabiliza por la destrucción total o parcial, peligro de ruina o graves defectos por vicios de la construcción. Debe asumir total y directa responsabilidad por las demandas, reclamos, pérdidas y acciones derivadas de actos u omisiones imputables al contratista, subcontratista o personal empleado o contratado en la obra o en la guardiana de la misma; directamente vinculados con la ejecución de la obra, o que se realicen durante esta.

Página
16 de 30

XXVII. DIRECCIÓN PARA NOTIFICACIONES.

El postor adjudicado, al momento de la suscripción del contrato deberá presentar una declaración jurada consignando los siguientes datos:

- ✓ Una dirección electrónica (correo electrónico).
- ✓ Una dirección domiciliar en la Ciudad de Huari, la cual en caso de cambio deberá ser por otra en la misma ciudad.
- ✓ Número de teléfono fijo y/o celular.

En la declaración jurada el postor debe expresar que mantendrá activo al correo electrónico, la dirección y el número de teléfono fijo y/o celular hasta el consentimiento de la liquidación de la obra, con la finalidad que la Entidad realice el procedimiento administrativo de notificaciones (ampliación de plazo, prestaciones adicionales de obra, liquidación de obra, entre otros).

Cualquier variación deberá ser comunicada notarialmente con cinco (05) días de anticipación a la Entidad.



XXVIII. Supervisión o inspector de la ejecución de la obra:

La MUNICIPALIDAD controlará los trabajos efectuados por el contratista a través del Supervisor o Inspector, quien será responsable de velar directa y permanente por la correcta ejecución de la obra y del cumplimiento del contrato.

El supervisor o Inspector es el responsable de exigir el cumplimiento de la aplicación de la gestión de calidad en la ejecución de la obra con el fin de asegurar el cumplimiento del nivel de calidad definido en el proyecto.

El supervisor o Inspector tendrá autoridad suficiente para ordenar el retiro de cualquier sub contratista o trabajador por incapacidad o incorrecciones que a su juicio perjudique la buena marcha de la obra, suspender los trabajos rechazar u ordenar el retiro de los materiales o equipos por la mala calidad o cuando no cumplan las especificaciones técnicas para asegurar la calidad de la obra y resolverá las interrogantes que puedan presentarse durante su ejecución.



SUBGERENCIA DE OBRAS DE MANTENIMIENTO

Año del Fortalecimiento de la Soberanía Nacional

3177

El supervisor o Inspector tienen la facultad para ordenar el retiro de la obra del personal del contratista que de manera comprobada cause desorden, fomento indisciplina en la obra o desate sus indicaciones, dando cuenta a la MUNICIPALIDAD.

El supervisor o Inspector verificará que el personal designado por el contratista para la capacitación a los beneficiarios, sean especialistas en el tema debidamente acreditados para tal fin.

3.1.1. CONSIDERACIONES ESPECÍFICAS

I. DEL EQUIPAMIENTO ESTRATÉGICO:

Con la finalidad de garantizar una oportuna logística y correcta ejecución de la obra, los postores deberán acreditar la disponibilidad del equipo y/o maquinaria, las mismas que no deben ser menor a lo solicitado para ello se precede a detallar a continuación:

N°	EQUIPOS	CANTIDAD
1	RETROEXCAVADORA SOBRE LLANTAS 58 HP 1/2y3.	1.00
2	CAMION VOLQUETE 15 M3	3.00
3	CARGADOR S/LLANTAS 100-115 HP 2-2.25 YD3	1.00
4	MINI CARGADOR	1.00
5	EXCAVADORA SOBRE ORUGAS 115-165 HP	1.00
6	CAMION CISTERNA 4x2(ASF)178-210HP 2,000G	1.00
7	MOTONIVELADORA DE 130-135 HP	1.00
8	RODILLO V.LISO AUTOPROPLUSADO 10 - 12 TN	1.00
9	SOLDADORA ELECTRICA DE 295 AMPERIOS	1.00
10	ESTACION TOTAL CON 3 PRISMAS	1.00
11	GRUA HIDRAULICA AUTOP. 127HP 18TON-9M.	1.00

Página
17 de 30

- No se aceptarán equipos con antigüedad mayor a 6 años; a excepción con las camionetas, cuyas unidades vehiculares, deberán tener una antigüedad no mayor a cinco (5) años, contados a partir del 01 de enero del año siguiente al de su fabricación. Para el caso específico de los equipos, la antigüedad se contabilizará a partir del 01 de enero del año siguiente al de su fabricación que deberá ser acreditada fehacientemente. Así mismo, EL CONTRATISTA estará a cargo y será responsable de los gastos que demanden por concepto de chofer, combustible y mantenimiento de las unidades.
- Todas las unidades vehiculares (camiones y camionetas), deberán contar con los documentos en regla vigentes, tales como: Seguro SOAT, revisión técnica (de ser el caso) y deberán ser presentados al inicio efectivo del servicio. Así mismo, EL CONTRATISTA estará a cargo y será responsable de los gastos que demande por concepto de chofer, peajes, combustible y mantenimiento de las unidades.
- Se podrá aceptar equipos y/o vehículos con características superiores a lo requerido por la Entidad.
- Previo a la suscripción de contrato, el adjudicado deberá acreditar la disponibilidad de los equipos y vehículos requeridos, debe presentarse documentos que sustenten la propiedad, la posesión, compromiso de compra venta o alquiler u otro documento que acredite la disponibilidad del equipamiento estratégico.
- Todas las unidades vehiculares para uso del contratista, deberán contar con los separadores acrílicos entre el conductor y personal que transporta. Asimismo, cada unidad móvil debe considerar los implementos necesarios, de acuerdo a las disposiciones de vigilancia, prevención y control del COVID-19, y en cumplimiento de los protocolos establecidos para las unidades de transporte.



De conformidad con el numeral 49.3 del artículo 49 y el literal e) del numeral 139.1 del artículo 139 del Reglamento de la Ley de Contrataciones del Estado, la capacidad técnica y profesional será verificada por el órgano encargado de las contrataciones para la suscripción del contrato, debiendo presentar: copia de documentos que sustenten la propiedad, la posesión, el compromiso de compra venta o alquiler u otro documento que acredite la disponibilidad del requisito de calificación equipamiento estratégico. En el caso que el postor ganador sea un consorcio los documentos de acreditación de este requisito pueden estar a nombre del consorcio o de uno de sus integrantes (no cabe presentar declaración jurada).

II. DEL PLANTEL PROFESIONAL

Profesionales claves designados de acuerdo al desgagado de gastos generales.

043-453109

www.munihuari.gob.pe
mesadepartes@munihuari.gob.pe

Jr. Ramón Castilla N°470
Huari



SUBGERENCIA DE OBRAS DE MANTENIMIENTO

"Año del Fortalecimiento de la Soberanía Nacional"

3176

a) Calificaciones del plantel profesional clave:

PLANTE PROFESIONAL CLAVE	CALIFICACIONES
Ingeniero Residente de Obra	Ingeniero Civil o Agrícola
Ingeniero en Seguridad en Obra y Medio Ambiente	Ingeniero Industrial o Ingeniero Ambiental o Ingeniero de Seguridad o Ingeniero de Seguridad Industrial o Ingeniero de seguridad e higiene o ingeniero de minas
Arquitecto	Arquitecto
Ingeniero especialista en Instalaciones Sanitarias	Ingeniero Sanitario o Ingeniero Civil
Ingeniero especialista en Instalaciones Eléctricas	Ingeniero Eléctrico o Ingeniero Mecánico- Eléctrico o Ingeniero Eléctrico y de potencia.
Ingeniero Especialista en estructuras	Ingeniero Civil
Ingeniero especialista en geotecnia	Ingeniero Geotécnico o Ingeniero Civil

NOTA:

- La experiencia del plantel se considerará desde la obtención de la colegiatura.
- El Residente de obra no podrá prestar servicios en más de una obra a la vez.
- La permanencia en la obra del Residente de la Obra es al 100% (cien por ciento) durante la ejecución de la obra. De los demás profesionales o especialistas, es según lo establecido en los gastos generales, con la finalidad de garantizar un óptimo cumplimiento de la ejecución contractual del objeto de la convocatoria.
- La acreditación de la formación académica será: Copia de los contratos y/o constancias que acrediten la formación académica requerida del plantel profesional clave, en caso que el grado o título profesional requerido no se encuentre publicado en el Registro Nacional de Grados Académicos y Títulos Profesionales a cargo de la Superintendencia Nacional de Educación Superior Universitaria – SUNEDU.
- La acreditación de la experiencia será: Copia de (i) contratos y su respectiva conformidad o (ii) constancias o (iii) certificados o (iv) cualquier otra documentación que, de manera fehaciente demuestre la experiencia del personal que conforma el plantel profesional clave.

Página
18 de 30

b) Experiencia del Plantel Profesional Clave

PLANTE PROFESIONAL CLAVE	EXPERIENCIA
Ingeniero Residente de Obra	Deberá acreditar una experiencia mínima de sesenta meses en el cargo desempeñado (computada desde la fecha de la colegiatura) como Residente, Supervisor, Inspector o la combinación de estos, en la ejecución o inspección o supervisión de obras de similares.
Ingeniero en Seguridad en Obra y Medio Ambiente	Deberá acreditar una experiencia mínima de treinta y seis meses en el cargo desempeñado (Computado desde la fecha de la colegiatura) como Especialista, Ingeniero Supervisor, Jefe, Responsable, Coordinador o la combinación de estos de: Seguridad y Salud Ocupacional, Seguridad e Higiene Ocupacional, Seguridad de Obra y Medio ambiente, Seguridad en el trabajo, SSOMA, Salud Ocupacional o implementación de planes de seguridad e higiene ocupacional y medio ambiente; en la ejecución o inspección o supervisión de obras en general.
Arquitecto	Deberá acreditar una experiencia mínima de treinta y seis meses en el cargo desempeñado (Computado desde la fecha de la colegiatura) como Especialista, Supervisor, Jefe, Responsable, Coordinador o la combinación de estos de:



043-453109

www.munihuari.gob.pe
mesadepartes@munihuari.gob.pe

Jr. Ramón Castilla N°470
Huari



SUBGERENCIA DE OBRAS DE MANTENIMIENTO

Año del Fortalecimiento de la Soberanía Nacional

	Arquitectura y/o acabados y mobiliario, ; en la ejecución o inspección o supervisión de obras en similares.
Ingeniero especialista en Instalaciones Sanitarias	Debe acreditar una experiencia mínima de treinta y seis meses en el cargo desempeñado (computada desde la fecha de la colegiatura) como: Especialista en Instalaciones Sanitarias, Residente de Obras Sanitarias o la combinación de estos en la ejecución o inspección o supervisión en obras en general.
Ingeniero especialista en Instalaciones Eléctricas	Debe acreditar una experiencia mínima de treinta y seis meses en el cargo desempeñado (computada desde la fecha de la colegiatura) como: Especialista en Instalaciones eléctricas, Residente de Obras Eléctricas o la combinación de estos en la ejecución o inspección o supervisión en obras en general.
Ingeniero Especialista en Estructuras	Deberá acreditar una experiencia mínima de treinta y seis meses en el cargo desempeñado (Computado desde la fecha de la colegiatura) como Especialista, Ingeniero Supervisor, Jefe, Responsable, Coordinador o la combinación de estos de: Estructuras o Diseño Estructural o afin; en la ejecución o inspección o supervisión de obras en general.
Ingeniero especialista en geotecnia	Debe acreditar una experiencia mínima de treinta y seis meses en el cargo desempeñado (computada desde la fecha de la colegiatura) como: Especialista en suelos y/o geotecnia y/o mecánica de suelos o afin, estos en la ejecución o inspección o supervisión en obras en general.

Página
19 de 30

Para todos los casos, en relación a experiencia del plantel profesional clave, se aceptarán denominaciones similares a los solicitados en relación a los cargos desempeñados; siempre y cuando guarden relación directa con la función a desempeñar.

Acreditación:

De conformidad con el numeral 49.3 del artículo 49 y el literal e) del numeral 139.1 del artículo 139 del Reglamento de la Ley de Contrataciones del Estado, la capacidad técnica y profesional será verificada por el órgano encargado de las contrataciones para la suscripción del contrato, debiendo presentar los siguientes documentos: (i) copia simple de contratos y su respectiva conformidad o (ii) constancias o (iii) certificados o (iv) cualquier otra documentación que, de manera fehaciente demuestre la experiencia del personal profesional clave propuesto.

III. DE LA EXPERIENCIA EN LA ESPECIALIDAD DEL EJECUTOR DE OBRA

Requisitos:

El postor debe acreditar un monto facturado acumulado equivalente a 1 vez el valor referencial, en la ejecución de obras iguales o similares, durante los 10 años anteriores a la fecha de la presentación de ofertas que se computarán desde la suscripción del acta de recepción de obra.

Se considerará como Obras Similares, a obras que correspondan a la Creación y/o Ampliación y/o Mejoramiento la combinación de alguno de los términos anteriores, de: Terminales terrestres para pasajeros, Terminales aéreos para pasajeros; Terminales portuarios para pasajeros; que incluyan la ejecución de los todos los siguientes: metas y/o componentes: Cimientos Reforzado o de concreto armado; losa aligerada; escaleras de concreto; techo con estructura y cobertura metálica; pavimento rígido; veredas de concreto; alcantarillado y/o sistema de evacuación pluvial; instalaciones sanitarias; instalaciones eléctricas; sistema contra incendio; sistema de utilización de media tensión; muros de contención; pavimento flexible; muros y tabiquería de albañilería; revoques, enlucidos y molduras; cielorrasos; carpintería de madera; carpintería metálica; vidrios y cristales; pintura; cerco perimétrico c/muro de ladrillo.



043-453109

www.munihuari.gob.pe
mesadepartes@munihuari.gob.pe

Jr. Ramón Castilla N°470
Huari



MUNICIPALIDAD PROVINCIAL DE HUARI

SUBGERENCIA DE OBRAS DE MANTENIMIENTO

Año del Fortalecimiento de la Soberanía Nacional

Acreditación:

La experiencia del postor se acreditará con copia simple de: (i) contratos y sus respectivas actas de recepción de obra; (ii) contratos y sus respectivas resoluciones de liquidación; o (iii) contratos y sus respectivas constancias de prestación o cualquier otra documentación de la cual se desprenda fehacientemente que la obra fue concluida, así como el monto total que implicó su ejecución; correspondientes a un máximo de veinte (20) contrataciones.

En los casos que se acredite experiencia adquirida en consorcio, debe presentarse la promesa de consorcio o el contrato de consorcio del cual se desprenda fehacientemente el porcentaje de las obligaciones que se asumió en el contrato presentado; de lo contrario, no se computará la experiencia proveniente de dicho contrato.

Asimismo, cuando se presenten contratos derivados de procesos de selección convocados antes del 20.09.2012, la calificación se ceñirá al método descrito en la Directiva "Participación de Proveedores en Consorcio en las Contrataciones del Estado", debiendo presumirse que el porcentaje de las obligaciones equivale al porcentaje de participación de la promesa de consorcio o del contrato de consorcio. En caso que en dichos documentos no se consigne el porcentaje de participación se presumirá que las obligaciones se ejecutaron en partes iguales.

Si el titular de la experiencia no es el postor, consignar si dicha experiencia corresponde a la matriz en caso que el postor sea sucursal, o fue transmitida por reorganización societaria, debiendo acompañar la documentación sustentatoria correspondiente.

Si el postor acredita experiencia de una persona absorbida como consecuencia de una reorganización societaria, debe presentar adicionalmente el **Anexo N° 9**.

Cuando los contratos presentados se encuentren expresados en moneda extranjera, debe indicarse el tipo de cambio venta publicado por la Superintendencia de Banca, Seguros y AFP correspondiente a la fecha de suscripción.

Sin perjuicio de lo anterior, los postores deben llenar y presentar el **Anexo N° 10** referido a la experiencia del postor en la especialidad.

Acreditación:

La experiencia del postor se acreditará con copia simple de: (i) contratos y sus respectivas actas de recepción de obra; (ii) contratos y sus respectivas resoluciones de liquidación; o (iii) contratos y sus respectivas constancias de prestación o cualquier otra documentación de la cual se desprenda fehacientemente que la obra fue concluida, así como el monto total que implicó su ejecución; correspondientes a un máximo de veinte (20) contrataciones.

Página
20 de 30

IV. PERFIL DEL CONTRATISTA

El postor deberá contar con inscripción vigente en el Registro Nacional de Proveedores como ejecutor de obras. No estar sancionado e inhabilitado para contratar con el estado.

En caso de consorcios se aplicará el numeral 49.5 del Reglamento de la Ley de Contrataciones del Estado, el número máximo de consorciados es de dos integrantes. El porcentaje de participación de cada consorciado, será mayor al 15%; asimismo, del porcentaje de participación en la ejecución del contrato, para el integrante del consorcio que acredite mayor experiencia, será mayor al 30%.

V. DE LAS OTRAS PENALIDADES

De acuerdo con el artículo 163° del Reglamento de la Ley de Contrataciones del Estado, en los documentos del procedimiento de selección pueden establecerse penalidades distintas a la mencionada en el artículo 162° del Reglamento de la Ley de Contrataciones del Estado, siempre y cuando sean objetivas, razonables, congruentes y proporcionales con el objeto de la contratación. Para estos efectos, deben incluir los supuestos de aplicación de penalidad, distintas al retraso o mora, la forma de cálculo de la penalidad para cada supuesto y el procedimiento mediante el cual se verifica el supuesto a penalizar.

Asimismo, la Entidad ha considerado otras penalidades según lo establece el artículo 163° del Reglamento de la Ley de Contrataciones del Estado, las penalidades en tanto por 1000 del monto del contrato, se describe en la siguiente tabla.

TABLA DE PENALIDADES – ACTIVIDADES DE EJECUCION DE OBRA



De acuerdo con la **Opinión N° 185-2017/DTN** "cualquier otra documentación", se entiende como tal a todo documento emitido por la Entidad contratante con ocasión de la ejecución de la obra que cumpla con demostrar de manera indubitable aquello que se acredita, por ejemplo, mediante, las resoluciones de liquidación de obra, las actas de recepción de conformidad, entre otros.

043-453109

www.munihuari.gob.pe
mesadepartes@munihuari.gob.pe

Jr. Ramón Castilla N° 470
Huari



MUNICIPALIDAD
PROVINCIAL DE
HUARI

SUBGERENCIA DE OBRAS DE MANTENIMIENTO

Año del Fortalecimiento de la Soberanía Nacional

3173

N°	INFRACCIÓN	UNIDAD	Monto	VERIFICACION
1	No cumple con proveer o hay ausencia del personal (técnico y social) establecido en su propuesta Técnica según el cronograma y tiempo de participación.	Por día y persona	0.01% x M	Informe del Supervisor o Inspector de Obra
2	No cuenta con materiales necesarios en obra de acuerdo a su Calendario de Adquisición de Materiales y con el equipo mínimo.	Por día	0.01% x M	Informe del Supervisor o Inspector de Obra
3	No cumple con instalar la oficina dentro del área de influencia del proyecto, en el plazo establecido en los Términos de Referencia.	Por día	0.01% x M	Auditoría, Actas de reunión, Informe y/o registro fotográfico
4	Emplea materiales y equipos en obra no autorizados previamente por el Inspector y/o Supervisor.	Por ocurrencia	0.01% x M	Informe del Supervisor, Inspector de Obra
5	Los materiales educativos, de difusión y equipos no cumplen con las especificaciones técnicas del Manual de uso de Elementos Gráficos.	Por ocurrencia	0.01% x M	Carta y/o informe de revisión y/o verificación en campo de los materiales entregados a la población, Registro fotográfico.
6	No uso de equipo de campo (vehículo o medio de comunicación o uniformes, etc.) establecido en los Términos de Referencia	Por ocurrencia	0.01% x M	Auditorías, Informe en base a las visitas inopinadas a la oficina del Consultor y/o en campo, adjuntando panel fotográfico.
7	No ejecutar las actividades establecidas en los Términos de Referencia y/o Plan de Trabajo de Intervención Social	Por ocurrencia	0.01% x M	Actas de Reunión, Cronograma Semanal de ejecución de actividades y/o Informe donde se precise que de acuerdo al cronograma no se están cumpliendo las actividades establecidas.
8	Demora en el término del levantamiento de observaciones durante la ejecución de la obra formuladas por el Supervisor (técnico y social, tener en cuenta los plazos establecidos).	Por ocurrencia	0.01% x M	Informe del Supervisor, Inspector de Obra.
9	No cumple en recoger el desmonte y efectuar la limpieza de la zona de trabajo dentro de los plazos	Por ocurrencia	0.01% x M	Informe del Supervisor, Inspector de Obra.

Página
21 de 30



043-453109

www.munihuari.gob.pe
mesadepartes@munihuari.gob.pe

Jr. Ramón Castilla N°470
Huari



MUNICIPALIDAD
PROVINCIAL DE
HUARI

SUBGERENCIA DE OBRAS DE MANTENIMIENTO

Año del Fortalecimiento de la Soberanía Nacional

3172

N°	INFRACCIÓN	UNIDAD	Monto	VERIFICACION
	establecidos en el cuaderno de obra o mediante carta.			
10	El Residente y/o Coordinador Social no se encuentran en obra sin haber justificado su ausencia ante el Inspector y/o Supervisor.	Por día	0.02% x M	Informe del Supervisor, Inspector de Obra.
11	No cumple en colocar y mantener la señalización de la zona de trabajo y/o mantener los puentes peatonales y/o vehiculares en la zona de trabajo.	Por cada punto de trabajo	0.01% x M	Informe del Supervisor, Inspector de Obra.
12	No cumple con realizar las medidas de mitigación ambiental indicadas en el estudio de Impacto Ambiental.	Por ocurrencia	0.01% x M	Informe del Supervisor, Inspector de Obra.
13	El personal del contratista no cuenta con uniformes y equipos de protección personal completos.	Por ocurrencia	0.01% x M	Informe del Supervisor, Inspector de Obra.
14	No reporta los accidentes de trabajo de acuerdo a lo estipulado en la Ley 29783 - Ley de Seguridad y Salud en el Trabajo y su modificatoria - la Ley N°30222, y su Reglamento de Seguridad y Salud en el Trabajo	Cada accidente	0.05% x M	Informe del Supervisor o Inspector de Obra
15	No cumple con lo estipulado en el Reglamento Nacional de Edificaciones Norma G. 050. La normativa G.050 que forma parte del Reglamento Nacional de Edificaciones, tiene por cumplimiento que durante la ejecución de la obra tanto el contratista como la supervisión de la obra, verifiquen todas las consideraciones mínimas de seguridad por cada actividad realizada de las partidas correspondientes al presupuesto de obra y especificaciones técnicas, acorde a la naturaleza y al objeto de la obra, bajo el ámbito de influencia de las generalidades (conocimientos básicos) dadas en esta normativa.	Por ocurrencia	0.01% x M	Informe del Supervisor o Inspector de Obra
16	No cumple con las responsabilidades de pago oportuno del salario de acuerdo a la oferta económica a su personal, incluyendo los beneficios sociales de acuerdo con la Ley, evidenciado por reclamos de su personal ante la Municipalidad.	Por cada trabajador	0.01% x M	Informe del Supervisor, Inspector de Obra

Página
22 de 30



043-453109

www.munihuari.gob.pe
mesadepartes@munihuari.gob.pe

Jr. Ramón Castilla N°470
Huari



SUBGERENCIA DE OBRAS DE MANTENIMIENTO

Año del Fortalecimiento de la Soberanía Nacional

N°	INFRACCIÓN	UNIDAD	Monto	VERIFICACION
17	No cuenta con equipos y/o instrumentos de medición calibrados antes de su utilización en obras.	Por ocurrencia	0.01% x M	Informe del Supervisor o Inspector de Obra
18	No tiene al día el cuaderno de obra (físico o Digital)	Por ocurrencia	0.02% x M	Informe del Supervisor o Inspector de Obra
19	No cumple con la formulación y/o ejecución de actividades establecidas en el Plan de Monitoreo Arqueológico.	Por ocurrencia	0.02% x M	Informe del Supervisor o Inspector de Obra
20	No cumple con renovar o ampliar la vigencia de la Póliza Todo Riesgo de Construcción (CAR) hasta la recepción de la Obra.	Por ocurrencia	0.02% x M	Informe del Supervisor o Inspector de Obra y/o Coordinador
21	No presentar valorización dentro de los plazos establecidos en el contrato.	Por ocurrencia	0.01% x M	Informe del Supervisor o Inspector de Obra
22	No renueva dentro los plazos de vigencia la Carta Fianzas	Por ocurrencia	0.01% x M	Informe del Supervisor o Inspector de Obra y/o Coordinador de Obra
23	En caso <u>contratista incumpla con su obligación de ejecutar la prestación con el personal acreditado o debidamente sustituido.</u>	Por cada día de ausencia del personal en obra	0.5 UIT (2)	Informe del Supervisor o Inspector de Obra y/o Coordinador de Obra
24	Cuando el personal <u>acreditado</u> permanece menos de sesenta (60) días <u>contados desde el inicio de su participación en la ejecución del contrato o del íntegro del plazo de ejecución, si este es menor a los sesenta (60) días, de conformidad con las disposiciones establecidas en el numeral 190.2 del artículo 190 del Reglamento.</u>	Por cada día de ausencia del personal en obra en el plazo previsto.	0.5 UIT	Informe del Supervisor o Inspector de Obra o Coordinador de Obra, <u>Coordinador Social</u>

Página
23 de 30

Las penalidades serán aplicadas por la Sub Gerencia de Obras y Mantenimiento y/o la Gerencia de Desarrollo Urbano y Rural de la Municipalidad Provincial de Huari y serán deducidas en la valorización respectiva y/o la liquidación final.

Por Incumplimiento del Contrato: La Garantía de Fiel cumplimiento se ejecutará en su totalidad, solo cuando la Resolución por la cual la Municipalidad Provincial de Huari resuelve el contrato por causa imputable al CONTRATISTA, haya quedado consentida o cuando por laudo arbitral consentido y ejecutoriado se declare procedente la decisión de resolver el Contrato. El monto de las garantías corresponderá íntegramente a la Municipalidad Provincial de Huari, independientemente de la cuantificación del daño efectivamente irrogado.

Cabe precisar que la penalidad por mora y las otras penalidades pueden alcanzar cada una un monto máximo equivalente al diez por ciento (10%) del monto del contrato vigente.

Para el caso de las multas consideradas estarán eximidos de la penalidad en los siguientes casos:

² UIT : vigente a la fecha de aplicación de la penalidad



043-453109

www.munihuari.gob.pe
mesidepartas@munihuari.gob.pe

Jr. Ramón Castilla N°470
Huari



SUBGERENCIA DE OBRAS DE MANTENIMIENTO

Año del Fortalecimiento de la Soberanía Nacional

3170

- Por fallecimiento Del profesional propuesto.
- Por enfermedad que impide la permanencia Del profesional debidamente sustentado con la documentación que certifique la atención médica, prescripción médica y todo lo referente a su asistencia médica sea en un Hospital, Clínica o Centro de Salud.
- Despido del profesional por disposición de la Entidad.
- Por invalidez permanente, debidamente acreditado por los organismos correspondientes.
- Solicitud de cambio del profesional por disposición de la Entidad.
- Cambio del profesional cuando el inicio de la obra se haya postergado por más de 60 días entre el otorgamiento de la buena pro.

PROCEDIMIENTO:

Aplicación de Otras Penalidades en Ejecución de Obras

- a) El Supervisor o Inspector de Obra al detectar la infracción señalada la Tabla de Penalidades – Actividad de Ejecución de Obra, registra la infracción en el Cuaderno de Obra, y remite carta de preaviso al contratista, adjuntando las evidencias que pudiera haber obtenido, en dicha carta se establece un plazo para la subsanación de la infracción. En caso que la infracción sea reincidente pasar directamente al literal c).
- b) El contratista revisa el caso notificado y procede a subsanarlo en el plazo establecido, de no hacerlo, pasa al siguiente numeral.
- c) El Supervisor o Inspector de Obra procede a calcular la penalidad según la Tabla de Penalidades, sobre la base del Monto de Contrato vigente, por día, persona u ocurrencia, de corresponder, verificando antes que el monto acumulado de penalidades aplicadas no haya excedido el monto máximo de penalidad admisible, equivalente al diez por ciento (10%) del monto del contrato vigente, caso contrario pasa al literal g).
- d) El Supervisor o Inspector de Obra registra en el cuaderno de Obra la aplicación de la penalidad, y en el caso del Supervisor, mediante carta comunica a la Municipalidad Provincial de Huari que la penalidad será incluida en la siguiente valorización.
- e) El Supervisor o Inspector de Obra elabora y remite al Jefe del Equipo Obras la valorización con la aplicación de la penalidad.
- f) El Sub Gerente de Obras y Mantenimiento aprueba y coordina se procese la valorización en la que se aplica la penalidad.
- g) En los casos que el monto acumulado de penalidades aplicado haya excedido el monto máximo admisible, diez por ciento (10%) del monto del contrato vigente conforme a lo establecido en la LCE y su reglamento. La Entidad evaluará la Resolución del Contrato.

Página
24 de 30

Aplicación del Artículo 162° del Reglamento de la Ley de Contrataciones del Estado –Penalidad por mora (aplicable a contratos de consultoría, ejecución de obra o supervisión de obra).

Para el caso de obras

- a) El Supervisor de Obra, al detectar que el Contratista de Obra no ha culminado la ejecución de la misma en el periodo contractual establecido, hará anotación del hecho en el cuaderno de obra y remitirá una carta al contratista, manifestándole que a partir de la fecha se le aplicará la penalidad por mora de acuerdo a la fórmula establecida en el Artículo 162° del Reglamento de la Ley de Contrataciones del Estado.
- b) El Supervisor de Obra hará el seguimiento del periodo incumplido y una vez que el monto acumulado de esta penalidad llegue o supere el 10% deberá comunicar al Subgerente Obras y Mantenimiento, para que se evalúe la Resolución de Contrato del Contratista de Obra; el Supervisor de Obra deberá determinar que no exista ningún requerimiento del Contratista no atendido por la Entidad (prestaciones adicionales, ampliaciones de plazo, etc.).

Nota:

El Contratista debe saber que el incumplimiento de los términos y condiciones enmarcadas en los ENTREGABLES y OBLIGACIONES genera responsabilidad administrativa, civil o penal.



RESPONSABILIDAD POR VICIOS OCULTOS

El plazo máximo de responsabilidad de EL CONTRATISTA es de siete (7) años, contados a partir de la conformidad de la obra.

ACCIONES DEL SISTEMA DE CONTROL INTERNO



SUBGERENCIA DE OBRAS DE MANTENIMIENTO

"Año del Fortalecimiento de la Soberanía Nacional"

3169

EL CONTRATISTA deberá permitir que la Municipalidad Provincial de Huari, efectúe auditorías, con la finalidad de verificar el cumplimiento del contrato, referido al rendimiento y nivel de avance de las actividades contratadas, aspectos de seguridad, equipamiento e infraestructura ofertada, personal, seguros, cumplimiento de la normatividad vigente y aplicable al objeto del contrato y otros que requiera La Empresa. Estas auditorías estarán a cargo de los administradores del contrato.

3.3 NOTIFICACIÓN A TRAVÉS DE MEDIOS ELECTRÓNICOS

La Entidad podrá utilizar medios tradicionales o haciendo uso de medios electrónicos de comunicación para realizar las notificaciones de los actos que efectúe en virtud de las disposiciones contenidas en la normativa de contrataciones del Estado a los que se refiere el Artículo 49° de la Ley — incluyendo aquellos actos correspondientes a la etapa de ejecución contractual, como lo es la Ampliación de plazo y Adicionales de Obra, de conformidad con lo previsto en el Artículo 138° del Reglamento.

3.4 PÓLIZAS

EL CONTRATISTA presentará la documentación de las Pólizas de Seguros (original o copia legalizada) después de la suscripción del presente Contrato y cinco (5) días antes del inicio efectivo de ejecución de obra, a excepción de la Póliza Todo Riesgo de Construcción (CAR), por el 100% del monto total del presupuesto, la cual deberá presentarse para las valorizaciones mensuales.

- Seguro de todo Riesgo de Construcción (CAR)

La póliza cubrirá todos los daños que ocurran en la obra de construcción como consecuencia de hechos accidentales e imprevisibles, este seguro se extiende a cubrir trabajos permanentes y temporales, incluidos materiales de construcción, mano de obra y otros que formen parte del contrato a asegurar; en tanto y cuanto estén contemplados en el expediente técnico.

Página
25 de 30

- Seguros ESSALUD

El contratista a su total y única responsabilidad deberá contratar y mantener cobertura de seguro para cualquier trabajador sea peruano y/o extranjero, que esté vinculado en la ejecución del servicio contratado por la Municipalidad, bajo las regulaciones y leyes del Perú de acuerdo a lo establecido por la normativa vigente.

- Otras consideraciones para todos los seguros solicitados

Todo deducible o prima correspondiente a las pólizas de seguros antes descritas, será asumido únicamente por riesgo y cuenta de EL CONTRATISTA. Asimismo, se acuerda que el asegurador no podrá recurrir a la Municipalidad Provincial de Huari, funcionarios y trabajadores por el pago de primas, deducibles o valuaciones.

OTROS ASPECTOS A TENER EN CONSIDERACIÓN

El Contratista inmediatamente después de la firma del contrato, está obligado a efectuar las respectivas coordinaciones con las Entidades Públicas, Empresas Concesionarias de Servicios Públicos y otras, mediante cartas y gestiones a fin de asegurar la correcta y oportuna ejecución de los trabajos contratados, siempre que éstos se encuentren supeditados a autorizaciones y aceptación de dichas empresas para su realización.

La falta de diligencia y/o inobservancia del contratista de realizar dichas coordinaciones con dichas Entidades, será de su entera y exclusiva responsabilidad, por lo que, corresponde bajo su cuenta la adopción de acciones necesarias para la ejecución de los trabajos proyectados.



El retraso en la presentación y aprobación del Plan de Monitoreo Arqueológico por reiteradas observaciones formuladas por el Ministerio de la Cultura, o por la no efectiva subsanación de observaciones de parte del arqueólogo del contratista, no serán causales para la ampliación de plazo del servicio y serán materia de multa por el retraso generado.

Para el Control de Calidad de Materiales, el Contratista cumplirá al Contratista con la presentación de los protocolos de ensayo, o Certificados de Inspección por Lote emitidos/visados por Control de Calidad de Materiales de la Municipalidad, de los productos que se instalarán en las Obras.

043-453109

www.munihuari.gob.pe
mesadepartis@munihuari.gob.pe

Jr. Ramón Castilla N°470
Huari



MUNICIPALIDAD
PROVINCIAL DE
HUARI

SUBGERENCIA DE OBRAS DE MANTENIMIENTO

Año del Fortalecimiento de la Soberanía Nacional

3168

El Programa de Ejecución de Obra – CPM, entregado para la suscripción del contrato de ejecución de obra por el postor ganador, debe comprender todas las actividades indicadas en el presupuesto ofertado, así como todas las vinculaciones entre actividades que pudieran presentarse. El Programa de ejecución de obra debe elaborarse aplicando el método CPM, el cual debe presentar la ruta crítica y la lista de hitos claves de la obra.

Las relaciones de precedencia que se establezcan entre las distintas actividades deberán responder a su necesidad técnica, no se podrán establecer estas sin la debida justificación de ejecución obligatoria previa y/o igual a la actividad principal.

El calendario de avance de obra valorizado sustentado en el programa de ejecución de obra (CPM) no necesariamente debe ser idéntico al calendario de avance de obra valorizado del expediente técnico, toda vez que el ganador de la buena pro deberá elaborar su propio calendario de avance de obra concordante con su oferta y programación, siempre que mantenga los criterios de ejecución, secuencia lógica de las actividades y plazos determinados en función a sus rendimientos, temporalidad y represente la optimización de los criterios establecidos por la ENTIDAD.

Para la revisión del expediente técnico de obra; dentro de los treinta (30) días calendario del inicio de ejecución de obra, el contratista presentará al supervisor o inspector de obra, un informe técnico de revisión del expediente técnico de obra, que incluya entre otros, las posibles prestaciones adicionales, riesgos del proyecto y otros aspectos que sean materia de consulta.



Página
26 de 30

3.1. REQUISITOS DE CALIFICACIÓN

A	CAPACIDAD TÉCNICA Y PROFESIONAL																																				
A.1	EQUIPAMIENTO ESTRATÉGICO																																				
<u>Requisitos:</u> <table border="1"> <thead> <tr> <th>N°</th> <th>EQUIPOS</th> <th>CANTIDAD</th> </tr> </thead> <tbody> <tr> <td>1</td> <td>RETROEXCAVADORA SOBRE LLANTAS 58 HP 1/2y3.</td> <td>1.00</td> </tr> <tr> <td>2</td> <td>CAMION VOLQUETE 15 M3</td> <td>3.00</td> </tr> <tr> <td>3</td> <td>CARGADOR S/LLANTAS 100-115 HP 2-2.25 YD3</td> <td>1.00</td> </tr> <tr> <td>4</td> <td>MINI CARGADOR</td> <td>1.00</td> </tr> <tr> <td>5</td> <td>EXCAVADORA SOBRE ORUGAS 115-165 HP</td> <td>1.00</td> </tr> <tr> <td>6</td> <td>CAMION CISTERNA 4x2(ASF)178-210HP 2,000G</td> <td>1.00</td> </tr> <tr> <td>7</td> <td>MOTONIVELADORA DE 130-135 HP</td> <td>1.00</td> </tr> <tr> <td>8</td> <td>RODILLO V.LISO AUTOPROPLUSADO 10 - 12 TN</td> <td>1.00</td> </tr> <tr> <td>9</td> <td>SOLDADORA ELECTRICA DE 295 AMPERIOS</td> <td>1.00</td> </tr> <tr> <td>10</td> <td>ESTACION TOTAL CON 3 PRISMAS</td> <td>1.00</td> </tr> <tr> <td>11</td> <td>GRUA HIDRAULICA AUTOP. 127HP 18TON-9M.</td> <td>1.00</td> </tr> </tbody> </table>		N°	EQUIPOS	CANTIDAD	1	RETROEXCAVADORA SOBRE LLANTAS 58 HP 1/2y3.	1.00	2	CAMION VOLQUETE 15 M3	3.00	3	CARGADOR S/LLANTAS 100-115 HP 2-2.25 YD3	1.00	4	MINI CARGADOR	1.00	5	EXCAVADORA SOBRE ORUGAS 115-165 HP	1.00	6	CAMION CISTERNA 4x2(ASF)178-210HP 2,000G	1.00	7	MOTONIVELADORA DE 130-135 HP	1.00	8	RODILLO V.LISO AUTOPROPLUSADO 10 - 12 TN	1.00	9	SOLDADORA ELECTRICA DE 295 AMPERIOS	1.00	10	ESTACION TOTAL CON 3 PRISMAS	1.00	11	GRUA HIDRAULICA AUTOP. 127HP 18TON-9M.	1.00
N°	EQUIPOS	CANTIDAD																																			
1	RETROEXCAVADORA SOBRE LLANTAS 58 HP 1/2y3.	1.00																																			
2	CAMION VOLQUETE 15 M3	3.00																																			
3	CARGADOR S/LLANTAS 100-115 HP 2-2.25 YD3	1.00																																			
4	MINI CARGADOR	1.00																																			
5	EXCAVADORA SOBRE ORUGAS 115-165 HP	1.00																																			
6	CAMION CISTERNA 4x2(ASF)178-210HP 2,000G	1.00																																			
7	MOTONIVELADORA DE 130-135 HP	1.00																																			
8	RODILLO V.LISO AUTOPROPLUSADO 10 - 12 TN	1.00																																			
9	SOLDADORA ELECTRICA DE 295 AMPERIOS	1.00																																			
10	ESTACION TOTAL CON 3 PRISMAS	1.00																																			
11	GRUA HIDRAULICA AUTOP. 127HP 18TON-9M.	1.00																																			
<u>Acreditación:</u> De conformidad con el numeral 49.3 del artículo 49 y el literal e) del numeral 139.1 del artículo 139 del Reglamento este requisito de calificación se acredita para la suscripción del contrato.																																					
<u>Importante</u> No corresponde solicitar como equipamiento que el postor cuente con oficinas, locales u otros espacios físicos. Asimismo, no se puede requerir características, años de antigüedad y demás condiciones del equipamiento que no consten en el expediente técnico.																																					
A.2	CALIFICACIONES DEL PLANTEL PROFESIONAL CLAVE																																				
FORMACIÓN ACADÉMICA DEL PLANTEL PROFESIONAL CLAVE																																					
<u>Requisitos:</u> <table border="1"> <thead> <tr> <th>PLANTE PROFESIONAL CLAVE</th> <th>CALIFICACIONES</th> </tr> </thead> <tbody> <tr> <td>Ingeniero Residente de Obra</td> <td>Ingeniero Civil o Agrícola</td> </tr> <tr> <td>Ingeniero en Seguridad en Obra y Medio Ambiente</td> <td>Ingeniero Industrial o Ingeniero Ambiental o Ingeniero de Seguridad o Ingeniero de Seguridad Industrial o Ingeniero de seguridad e higiene o ingeniero de minas</td> </tr> <tr> <td>Arquitecto</td> <td>Arquitecto</td> </tr> <tr> <td>Ingeniero especialista en Instalaciones Sanitarias</td> <td>Ingeniero Sanitario o Ingeniero Civil</td> </tr> <tr> <td>Ingeniero especialista en Instalaciones Eléctricas</td> <td>Ingeniero Eléctrico o Ingeniero Mecánico- Eléctrico o Ingeniero Eléctrico y de potencia.</td> </tr> <tr> <td>Ingeniero Especialista en estructuras</td> <td>Ingeniero Civil</td> </tr> <tr> <td>Ingeniero especialista en geotecnia</td> <td>Ingeniero Geotécnico o Ingeniero Civil</td> </tr> </tbody> </table>		PLANTE PROFESIONAL CLAVE	CALIFICACIONES	Ingeniero Residente de Obra	Ingeniero Civil o Agrícola	Ingeniero en Seguridad en Obra y Medio Ambiente	Ingeniero Industrial o Ingeniero Ambiental o Ingeniero de Seguridad o Ingeniero de Seguridad Industrial o Ingeniero de seguridad e higiene o ingeniero de minas	Arquitecto	Arquitecto	Ingeniero especialista en Instalaciones Sanitarias	Ingeniero Sanitario o Ingeniero Civil	Ingeniero especialista en Instalaciones Eléctricas	Ingeniero Eléctrico o Ingeniero Mecánico- Eléctrico o Ingeniero Eléctrico y de potencia.	Ingeniero Especialista en estructuras	Ingeniero Civil	Ingeniero especialista en geotecnia	Ingeniero Geotécnico o Ingeniero Civil																				
PLANTE PROFESIONAL CLAVE	CALIFICACIONES																																				
Ingeniero Residente de Obra	Ingeniero Civil o Agrícola																																				
Ingeniero en Seguridad en Obra y Medio Ambiente	Ingeniero Industrial o Ingeniero Ambiental o Ingeniero de Seguridad o Ingeniero de Seguridad Industrial o Ingeniero de seguridad e higiene o ingeniero de minas																																				
Arquitecto	Arquitecto																																				
Ingeniero especialista en Instalaciones Sanitarias	Ingeniero Sanitario o Ingeniero Civil																																				
Ingeniero especialista en Instalaciones Eléctricas	Ingeniero Eléctrico o Ingeniero Mecánico- Eléctrico o Ingeniero Eléctrico y de potencia.																																				
Ingeniero Especialista en estructuras	Ingeniero Civil																																				
Ingeniero especialista en geotecnia	Ingeniero Geotécnico o Ingeniero Civil																																				



SUBGERENCIA DE OBRAS DE MANTENIMIENTO

Año del Fortalecimiento de la Soberanía Nacional

3166

Acreditación:

De conformidad con el numeral 49.3 del artículo 49 y el literal e) del numeral 139.1 del artículo 139 del Reglamento este requisito de calificación se acredita para la suscripción del contrato.

Importante

El residente de la obra debe cumplir las calificaciones establecidas en el artículo 179 del Reglamento.

A.3 EXPERIENCIA DEL PLANTEL PROFESIONAL CLAVE

Requisitos:

PLANTE PROFESIONAL CLAVE	EXPERIENCIA
Ingeniero Residente de Obra	Deberá acreditar una experiencia mínima de sesenta meses en el cargo desempeñado (computada desde la fecha de la colegiatura) como Residente, Supervisor, Inspector o la combinación de estos, en la ejecución o inspección o supervisión de obras de similares.
Ingeniero en Seguridad en Obra y Medio Ambiente	Deberá acreditar una experiencia mínima de treinta y seis meses en el cargo desempeñado (Computado desde la fecha de la colegiatura) como Especialista, Ingeniero Supervisor, Jefe, Responsable, Coordinador o la combinación de estos de: Seguridad y Salud Ocupacional, Seguridad e Higiene Ocupacional, Seguridad de Obra y Medio ambiente, Seguridad en el trabajo, SSOMA, Salud Ocupacional o implementación de planes de seguridad e higiene ocupacional y medio ambiente; en la ejecución o inspección o supervisión de obras en general.
Arquitecto	Deberá acreditar una experiencia mínima de treinta y seis meses en el cargo desempeñado (Computado desde la fecha de la colegiatura) como Especialista, Supervisor, Jefe, Responsable, Coordinador o la combinación de estos de: Arquitectura y/o acabados y mobiliario; en la ejecución o inspección o supervisión de obras en similares.
Ingeniero especialista en Instalaciones Sanitarias	Debe acreditar una experiencia mínima de treinta y seis meses en el cargo desempeñado (computada desde la fecha de la colegiatura) como: Especialista en Instalaciones Sanitarias, Residente de Obras Sanitarias o la combinación de estos en la ejecución o inspección o supervisión en obras en general.
Ingeniero especialista en Instalaciones Eléctricas	Debe acreditar una experiencia mínima de treinta y seis meses en el cargo desempeñado (computada desde la fecha de la colegiatura) como: Especialista en Instalaciones eléctricas, Residente de Obras Eléctricas o la combinación de estos en la ejecución o inspección o supervisión en obras en general.
Ingeniero Especialista en Estructuras	Deberá acreditar una experiencia mínima de treinta y seis meses en el cargo desempeñado

Página
28 de 30





SUBGERENCIA DE OBRAS DE MANTENIMIENTO

"Año del Fortalecimiento de la Soberanía Nacional"

3165

	(Computado desde la fecha de la colegiatura) como Especialista, Ingeniero Supervisor, Jefe, Responsable, Coordinador o la combinación de estos de: Estructuras o Diseño Estructural o afin; en la ejecución o inspección o supervisión de obras en general.
Ingeniero especialista en geotecnia	Debe acreditar una experiencia mínima de treinta y seis meses en el cargo desempeñado (computada desde la fecha de la colegiatura) como: Especialista en suelos y/o geotecnia y/o mecánica de suelos o afin, estos en la ejecución o inspección o supervisión en obras en general.

Acreditación:

De conformidad con el numeral 49.3 del artículo 49 y el literal e) del numeral 139.1 del artículo 139 del Reglamento este requisito de calificación se acredita para la suscripción del contrato.

Importante

El residente de la obra debe cumplir la experiencia mínima establecida en el artículo 179 del Reglamento.

B EXPERIENCIA DEL POSTOR EN LA ESPECIALIDAD

Requisitos:

El postor debe acreditar un monto facturado acumulado equivalente a **S/ 18,063,234.88 (DIECIOCHO MILLONES SESENTA Y TRES MIL DOSCIENTOS TREINTA Y CUATRO CON 88/100 SOLES)**, en la ejecución de obras similares, durante los 10 años anteriores a la fecha de la presentación de ofertas que se computarán desde la suscripción del acta de recepción de obra.

Se considerará como Obras Similares, a obras que correspondan a la Creación y/o Ampliación y/o Mejoramiento la combinación de alguno de los términos anteriores, de: Terminales terrestres para pasajeros, Terminales aéreos para pasajeros; Terminales portuarios para pasajeros; que incluyan la ejecución de los todos los siguientes metas y/o componentes: Cimientos Reforzado o de concreto armado; losa aligerada; escaleras de concreto; techo con estructura y cobertura metálica; pavimento rígido; veredas de concreto; alcantarillado y/o sistema de evacuación pluvial; instalaciones sanitarias; instalaciones eléctricas; sistema contra incendio; sistema de utilización de media tensión; muros de contención; pavimento flexible; muros y tabiquería de albanilería; revoques, enlucidos y molduras; cielorrasos; carpintería de madera; carpintería metálica; vidrios y cristales; pintura; cerco perimétrico c/muro de ladrillo.

Acreditación:

La experiencia del postor se acreditará con copia simple de: (i) contratos y sus respectivas actas de recepción de obra; (ii) contratos y sus respectivas resoluciones de liquidación; o (iii) contratos y sus respectivas constancias de prestación o cualquier otra documentación³ de la cual se desprenda fehacientemente que la obra fue concluida; así como el monto total que implicó su ejecución; correspondientes a un máximo de veinte (20) contrataciones.

En los casos que se acredite experiencia adquirida en consorcio, debe presentarse la promesa de consorcio o el contrato de consorcio del cual se desprenda fehacientemente el porcentaje de las obligaciones que se asumió en el contrato presentado; de lo contrario, no se computará la experiencia proveniente de dicho contrato.

Página
29 de 30



³ De acuerdo con la Opinión N° 185-2017/DTN "cualquier otra documentación", se entiende como tal a todo documento emitido por la Entidad contratante con ocasión de la ejecución de la obra que cumpla con demostrar de manera indubitable aquello que se acredita; por ejemplo mediante, las resoluciones de liquidación de obra, las actas de recepción de conformidad, entre otros.



MUNICIPALIDAD
PROVINCIAL DE
HUARI

SUBGERENCIA DE OBRAS DE MANTENIMIENTO

Año del Fortalecimiento de la Soberanía Nacional

3168

Asimismo, cuando se presenten contratos derivados de procesos de selección convocados antes del 20.09.2012, la calificación se ceñirá al método descrito en la Directiva "Participación de Proveedores en Consorcio en las Contrataciones del Estado", debiendo presumirse que el porcentaje de las obligaciones equivale al porcentaje de participación de la promesa de consorcio o del contrato de consorcio. En caso que en dichos documentos no se consigne el porcentaje de participación se presumirá que las obligaciones se ejecutaron en partes iguales.

Si el titular de la experiencia no es el postor, consignar si dicha experiencia corresponde a la matriz en caso que el postor sea sucursal, o fue transmitida por reorganización societaria, debiendo acompañar la documentación sustentatoria correspondiente.

Si el postor acredita experiencia de otra persona jurídica como consecuencia de una reorganización societaria, debe presentar adicionalmente el **Anexo N° 9**.

Cuando los contratos presentados se encuentren expresados en moneda extranjera, debe indicarse el tipo de cambio venta publicado por la Superintendencia de Banca, Seguros y AFP correspondiente a la fecha de suscripción.

Sin perjuicio de lo anterior, los postores deben llenar y presentar el **Anexo N° 10** referido a la experiencia del postor en la especialidad.

Importante

En el caso de consorcios, la calificación de la experiencia se realiza conforme a la Directiva "Participación de Proveedores en Consorcio en las Contrataciones del Estado".

C SOLVENCIA ECONÓMICA

Página
30 de 30

Requisitos:

El postor debe acreditar una línea de crédito equivalente a 0.60 VECES EL VALOR REFERENCIAL DE LA CONTRATACIÓN.

Acreditación:

Documento a nombre del postor emitido por una empresa que se encuentre bajo la supervisión directa de la Superintendencia de Banca, Seguros y Administradoras Privadas de Fondos de Pensiones o estar considerada en la última lista de bancos extranjeros de primera categoría que periódicamente publica el Banco Central de Reserva del Perú.

No procede acreditar este requisito a través de líneas de créditos para cartas fianza o póliza de caución.

Tampoco corresponde aceptar documentos emitidos por empresas de seguros para acreditar este requisito de calificación, toda vez que, de conformidad con el Oficio N° 47719-2019-SBS, dichas empresas no pueden otorgar créditos.

Importante

En el caso de consorcios el documento que acredita la línea de crédito puede estar a nombre del consorcio o del integrante del consorcio que acredite el mayor porcentaje de participación en las obligaciones de la ejecución de la obra. El documento debe indicar expresamente el nombre completo o la denominación o razón social del integrante o integrantes del consorcio.



CAPÍTULO IV FACTORES DE EVALUACIÓN

La evaluación se realiza sobre la base de cien (100) puntos.

Para determinar la oferta con el mejor puntaje y el orden de prelación de las ofertas, se considera lo siguiente:

FACTOR DE EVALUACIÓN	PUNTAJE / METODOLOGÍA PARA SU ASIGNACIÓN
A. PRECIO	
<p><u>Evaluación:</u></p> <p>Se evaluará considerando el precio ofertado por el postor.</p> <p><u>Acreditación:</u></p> <p>Se acreditará mediante el documento que contiene el precio de la oferta (Anexo N° 6).</p>	<p>La evaluación consistirá en otorgar el máximo puntaje a la oferta de precio más bajo y se otorga a las demás ofertas puntajes inversamente proporcionales a sus respectivos precios, según la siguiente fórmula:</p> $P_i = \frac{O_m \times PMP}{O_i}$ <p>I = Oferta P_i = Puntaje de la oferta a evaluar O_i = Precio i O_m = Precio de la oferta más baja PMP = Puntaje máximo del precio</p> <p>95¹³ puntos</p>

OTROS FACTORES DE EVALUACIÓN	5 puntos¹⁴
B. SOSTENIBILIDAD AMBIENTAL Y SOCIAL	
<p><u>Evaluación:</u></p> <p>Se evaluará que el postor cuente con una (1) práctica de sostenibilidad ambiental o social</p> <p>En caso que el postor se presente en consorcio, cada uno de sus integrantes, debe acreditar alguna de las prácticas de sostenibilidad ambiental o social para obtener el puntaje.</p>	<p>(Máximo 3 puntos)</p> <p>Acredita una (1) de las prácticas de sostenibilidad 3 puntos</p> <p>No acredita ninguna práctica en sostenibilidad 0 puntos</p>
<p>B.1 Práctica:</p> <p>Certificación del sistema de gestión de la seguridad y salud en el trabajo</p> <p><u>Acreditación:</u></p> <p>Copia simple del certificado que acredita que se ha implementado un sistema de gestión de seguridad y salud en el trabajo acorde con la norma OHSAS 18001:2007¹⁵ o norma que la sustituya (ISO 45001:2018), o con la Norma Técnica Peruana equivalente (NTP-ISO 45001:2018), cuyo alcance o campo de aplicación</p>	

¹³ De 83 a 100 puntos, en el caso de obras bajo la modalidad de ejecución llave en mano en las que se puede incluir adicionalmente el factor capacitación.

¹⁴ Hasta 17 puntos, en el caso de obras bajo la modalidad de ejecución llave en mano en las que se puede incluir adicionalmente el factor capacitación.

¹⁵ En marzo de 2018 se aprobó la norma ISO 45001:2018 que reemplaza la norma OHSAS 18001:2007. Cabe precisar que el periodo de migración durará tres años, por lo que el certificado en OHSAS 18001 tendrá vigencia hasta marzo de 2021.

OTROS FACTORES DE EVALUACIÓN	5 puntos ¹⁴
<p>considere obras de edificación^{16 17}</p> <p>El certificado debe haber sido emitido por un Organismo de Certificación acreditado para dicho sistema de gestión, ya sea ante el INACAL (antes INDECOPI) u otro organismo acreditador que cuente con reconocimiento internacional.¹⁸</p> <p>El referido certificado debe corresponder a la sede, filial u oficina a cargo de la prestación¹⁹, y estar vigente²⁰ a la fecha de presentación de ofertas.</p>	
<p>B.2 Práctica:</p> <p>Certificación del sistema de gestión de la responsabilidad social</p> <p><u>Acreditación:</u></p> <p>Copia simple del certificado que acredita que se ha implementado un sistema de gestión de la responsabilidad social acorde con el estándar SA 8000:2014²¹.</p> <p>El certificado debe haber sido emitido por un Organismo de Certificación acreditado ante el "Social Accountability Accreditation Services" (SAAS).</p> <p>El referido certificado debe corresponder a la sede, filial u oficina a cargo de la prestación²², y estar vigente²³ a la fecha de presentación de ofertas.</p>	
<p>B.3 Práctica:</p> <p>Certificación del sistema de gestión ambiental.</p> <p><u>Acreditación:</u></p> <p>Copia simple del certificado que acredita que se ha implementado un sistema de gestión ambiental acorde con la norma ISO 14001:2015, o con la Norma Técnica Peruana equivalente (NTP-ISO 14001:2015), cuyo alcance o campo de aplicación considere obras de edificación^{24 25}.</p> <p>El certificado debe haber sido emitido por un Organismo de Certificación acreditado para dicho sistema de</p>	

¹⁶ Respecto de la definición del alcance o campo de aplicación del certificado, se podrían considerar certificados cuyos alcances involucren el objeto de contratación, tales como "ejecución o construcción de": obras de edificación, obras civiles, obras viales o de infraestructura vial, obras de saneamiento, obras electromecánicas, obras energéticas, obras de suministro de energía, entre otros.

¹⁷ El postor en su oferta podrá acompañar el certificado con documentación complementaria emitida por la misma Entidad certificadora para precisar el alcance de su certificación; la cual debe corresponder a la sede que efectuará la prestación.

¹⁸ Sea firmante/signatario del Acuerdo de Reconocimiento Mutuo (MLA) del International Accreditation Forum-IAF (<http://www.iaf.nu>) o del InterAmerican Accreditation Cooperation-IAAC (<http://www.iaac.org.mx>) o del European co-operation for Accreditation-EA (<http://www.european-accreditation.org/>) o del Pacific Accreditation Cooperation-PAC (<http://www.apec-pac.org/>).

¹⁹ En el certificado debe estar consignada la dirección exacta de la sede, filial u oficina a cargo de la prestación.

²⁰ Se refiere al periodo de vigencia que señala el certificado presentado.

²¹ Entre las certificaciones voluntarias más difundidas mundialmente, referidas al desempeño social en aspectos de la responsabilidad social en los lugares de trabajo, se encuentra la correspondiente al estándar SA 8000, propuesto por la Social Accountability International (SAI). La certificación bajo este estándar refiere que una organización ha demostrado mediante una evaluación (Auditoría de Tercera Parte) que cumple con sus requisitos en los siguientes aspectos: Trabajo infantil, trabajo forzoso o bajo coacción, salud y seguridad, libertad de asociación y derecho a la negociación colectiva, discriminación, prácticas disciplinarias, horas de trabajo y remuneración.

²² En el certificado debe estar consignada la dirección exacta de la sede, filial u oficina a cargo de la prestación.

²³ Se refiere al periodo de vigencia que señala el certificado presentado.

²⁴ Respecto de la definición del alcance o campo de aplicación del certificado, se podrían considerar certificados cuyos alcances involucren el objeto de contratación, tales como "ejecución o construcción de": obras de edificación, obras civiles, obras viales o de infraestructura vial, obras de saneamiento, obras electromecánicas, obras energéticas, obras de suministro de energía, entre otros.

²⁵ El postor en su oferta podrá acompañar el certificado con documentación complementaria emitida por la misma Entidad certificadora para precisar el alcance de su certificación; la cual debe corresponder a la sede que efectuará la prestación.

OTROS FACTORES DE EVALUACIÓN	5 puntos ¹⁴
<p>gestión, ya sea ante el INACAL (antes INDECOPI) u otro organismo acreditador que cuente con reconocimiento internacional²⁶.</p> <p>El referido certificado debe corresponder a la sede, filial u oficina a cargo de la prestación²⁷, y estar vigente²⁸ a la fecha de presentación de ofertas.</p>	
<p>B.4 Práctica:</p> <p>Responsabilidad hídrica</p> <p><u>Acreditación:</u></p> <p>Copia simple del Certificado Azul emitido por la Autoridad Nacional del Agua que lo reconoce como empresa hídricamente responsable del “Programa Huella Hídrica” (http://www.ana.gob.pe/certificado_azul).</p>	
<p>B.5 Práctica:</p> <p>Certificación del sistema de gestión de la energía</p> <p><u>Acreditación:</u></p> <p>Copia simple del certificado que acredita que se ha implementado un SGE acorde con la norma ISO 50001:2011²⁹ o ISO 50001:2018, o con la Norma Técnica Peruana equivalente (NTP ISO 50001:2012), cuyo alcance o campo de aplicación considere obras de edificación^{30 31}.</p> <p>El certificado debe haber sido emitido por un Organismo de Certificación acreditado para dicho sistema de gestión, ya sea ante el INACAL (antes INDECOPI) u otro organismo acreditador que cuente con reconocimiento internacional.³²</p> <p>El referido certificado debe corresponder a la sede, filial u oficina a cargo de la prestación³³, y estar vigente³⁴ a la fecha de presentación de ofertas.</p>	
<p>C. INTEGRIDAD EN LA CONTRATACIÓN PÚBLICA</p>	
<p><u>Evaluación:</u></p> <p>Se evaluará que el postor cuente con certificación del sistema de gestión antisoborno</p>	<p>(Máximo 2 puntos)</p> <p>Presenta Certificado ISO 37001 2 puntos</p> <p>No presenta Certificado ISO 37001</p>

²⁶ Sea firmante/signatario del Acuerdo de Reconocimiento Mutuo (MLA) del International Accreditation Forum-IAF (<http://www.iaf.nu>) o del InterAmerican Accreditation Cooperation-IAAC (<http://www.iaac.org.mx>) o del European co-operation for Accreditation-EA (<http://www.european-accreditation.org>) o del Pacific Accreditation Cooperation-PAC (<http://www.apec-pac.org/>).

²⁷ En el certificado debe estar consignada la dirección exacta de la sede, filial u oficina a cargo de la prestación.

²⁸ Se refiere al periodo de vigencia que señala el certificado presentado.

²⁹ En agosto de 2018 se aprobó la norma ISO 50001:2018 que reemplaza a la norma ISO 50001:2011. Cabe precisar que el periodo de migración durará tres años, por lo que el certificado en ISO 50001:2011 tendrá vigencia hasta agosto de 2021.

³⁰ Respecto de la definición del alcance o campo de aplicación del certificado, se podrían considerar certificados cuyos alcances involucren el objeto de contratación, tales como “ejecución o construcción de”: obras de edificación, obras civiles, obras viales o de infraestructura vial, obras de saneamiento, obras electromecánicas, obras energéticas, obras de suministro de energía, entre otros.

³¹ El postor en su oferta podrá acompañar el certificado con documentación complementaria emitida por la misma Entidad certificadora para precisar el alcance de su certificación; la cual debe corresponder a la sede que efectuará la prestación.

³² Sea firmante/signatario del Acuerdo de Reconocimiento Mutuo (MLA) del International Accreditation Forum-IAF (<http://www.iaf.nu>) o del InterAmerican Accreditation Cooperation-IAAC (<http://www.iaac.org.mx>) o del European co-operation for Accreditation-EA (<http://www.european-accreditation.org>) o del Pacific Accreditation Cooperation-PAC (<http://www.apec-pac.org/>).

³³ En el certificado debe estar consignada la dirección exacta de la sede, filial u oficina a cargo de la prestación.

³⁴ Se refiere al periodo de vigencia que señala el certificado presentado.

OTROS FACTORES DE EVALUACIÓN	5 puntos ¹⁴
<p><u>Acreditación:</u></p> <p>Copia simple del certificado que acredita que se ha implementado un sistema de gestión antisoborno acorde con la norma ISO 37001:2016 o con la Norma Técnica Peruana equivalente (NTP-ISO37001:2017).</p> <p>El certificado debe haber sido emitido por un Organismo de Certificación acreditado para dicho sistema de gestión, ya sea ante el INACAL (antes INDECOPI) u otro organismo acreditador que cuente con reconocimiento internacional.³⁵</p> <p>El referido certificado debe corresponder a la sede, filial u oficina a cargo de la prestación³⁶, y estar vigente³⁷ a la fecha de presentación de ofertas.</p> <p>En caso que el postor se presente en consorcio, cada uno de sus integrantes, debe acreditar que cuenta con la certificación para obtener el puntaje.</p>	0 puntos
PUNTAJE TOTAL	100 puntos³⁸

Importante

Los factores de evaluación elaborados por el comité de selección deben ser objetivos y guardan vinculación, razonabilidad y proporcionalidad con el objeto de la contratación. Asimismo, estos no pueden calificar con puntaje el cumplimiento del Expediente Técnico ni los requisitos de calificación.

CAPÍTULO V

³⁵ Sea firmante/signatario del Acuerdo de Reconocimiento Mutuo (MLA) del International Accreditation Forum-IAF (<http://www.iaf.nu>) o del InterAmerican Accreditation Cooperation-IAAC (<http://www.iaac.org.mx>) o del European co-operation for Accreditation-EA (<http://www.european-accreditation.org/>) o del Pacific Accreditation Cooperation-PAC (<http://www.apec-pac.org/>).

³⁶ En el certificado debe estar consignada la dirección exacta de la sede, filial u oficina a cargo de la prestación.

³⁷ Se refiere al periodo de vigencia que señala el certificado presentado.

³⁸ Es la suma de los puntajes de todos los factores de evaluación.

PROFORMA DEL CONTRATO

Importante

- *Dependiendo del objeto del contrato, de resultar indispensable, puede incluirse cláusulas adicionales o la adecuación de las propuestas en el presente documento, las que en ningún caso pueden contemplar disposiciones contrarias a la normativa vigente ni a lo señalado en este capítulo.*
- *En el caso de contratación de obras por paquete, se debe suscribir un contrato por cada obra incluida en el paquete.*

Conste por el presente documento, la contratación de la ejecución de la obra [CONSIGNAR LA DENOMINACIÓN DE LA CONVOCATORIA], que celebra de una parte [CONSIGNAR EL NOMBRE DE LA ENTIDAD], en adelante LA ENTIDAD, con RUC N° [.....], con domicilio legal en [.....], representada por [.....], identificado con DNI N° [.....], y de otra parte [.....], con RUC N° [.....], con domicilio legal en [.....], inscrita en la Ficha N° [.....] Asiento N° [.....] del Registro de Personas Jurídicas de la ciudad de [.....], debidamente representado por su Representante Legal, [.....], con DNI N° [.....], según poder inscrito en la Ficha N° [.....], Asiento N° [.....] del Registro de Personas Jurídicas de la ciudad de [.....], a quien en adelante se le denominará EL CONTRATISTA en los términos y condiciones siguientes:

CLÁUSULA PRIMERA: ANTECEDENTES

Con fecha [.....], el comité de selección adjudicó la buena pro de la **LICITACIÓN PÚBLICA N° [CONSIGNAR NOMENCLATURA DEL PROCEDIMIENTO DE SELECCIÓN]** para la contratación de la ejecución de la obra [CONSIGNAR LA DENOMINACIÓN DE LA CONVOCATORIA], a [INDICAR NOMBRE DEL GANADOR DE LA BUENA PRO], cuyos detalles e importe constan en los documentos integrantes del presente contrato.

CLÁUSULA SEGUNDA: OBJETO

El presente contrato tiene por objeto [CONSIGNAR EL OBJETO DE LA CONTRATACIÓN].

CLÁUSULA TERCERA: MONTO CONTRACTUAL

El monto total del presente contrato asciende a [CONSIGNAR MONEDA Y MONTO], que incluye todos los impuestos de Ley.

Este monto comprende el costo de la ejecución de la obra, todos los tributos, seguros, transporte, inspecciones, pruebas y, de ser el caso, los costos laborales conforme a la legislación vigente, así como cualquier otro concepto que pueda tener incidencia sobre la ejecución de la prestación materia del presente contrato.

CLÁUSULA CUARTA: DEL PAGO³⁹

LA ENTIDAD se obliga a pagar la contraprestación a EL CONTRATISTA en [INDICAR MONEDA], en periodos de valorización [CONSIGNAR MENSUALES U OTRO TIPO DE PERIODO], conforme a lo previsto en la sección específica de las bases. Asimismo, LA ENTIDAD o EL CONTRATISTA, según corresponda, se obligan a pagar el monto correspondiente al saldo de la liquidación del contrato de obra, en el plazo de [CONSIGNAR PLAZO EN DÍAS] días calendario, computados desde el día siguiente del consentimiento de la liquidación.

En caso de retraso en el pago de las valorizaciones, por razones imputables a LA ENTIDAD, EL CONTRATISTA tiene derecho al reconocimiento de los intereses legales efectivos, de conformidad con el artículo 39 de la Ley de Contrataciones del Estado y los artículos 1244, 1245 y 1246 del Código Civil. Para tal efecto, se formulará una valorización de intereses y el pago se efectuará en las valorizaciones siguientes.

CLÁUSULA QUINTA: DEL PLAZO DE LA EJECUCIÓN DE LA PRESTACIÓN

El plazo de ejecución del presente contrato es de [.....] días calendario, el mismo que se computa

³⁹ En cada caso concreto, dependiendo de la naturaleza del contrato, podrá adicionarse la información que resulte pertinente a efectos de generar el pago.

desde el día siguiente de cumplidas las condiciones previstas en el artículo 176 del Reglamento.

Importante para la Entidad

- Cuando en el expediente de contratación se establezca que la obra debe ejecutarse bajo la modalidad de ejecución llave en mano, en lugar del párrafo anterior, deberá considerarse lo siguiente, según corresponda:

“El plazo de ejecución de la obra, el equipamiento y montaje hasta la puesta en servicio, materia de la presente convocatoria, es de [CONSIGNAR EL PLAZO DE EJECUCIÓN DE ESTA PRESTACIÓN, EL CUAL DEBE ESTAR EXPRESADO EN DÍAS CALENDARIO] días calendario, el mismo que se computa desde el día siguiente de cumplidas las condiciones previstas en el artículo 176 del Reglamento.”⁴⁰

“El plazo de ejecución de la obra, el equipamiento y montaje hasta la puesta en servicio, materia de la presente convocatoria, es de [CONSIGNAR EL PLAZO DE EJECUCIÓN DE ESTA PRESTACIÓN, EL CUAL DEBE ESTAR EXPRESADO EN DÍAS CALENDARIO] días calendario, el mismo que se computa desde el día siguiente de cumplidas las condiciones previstas en el artículo 176 del Reglamento y el plazo de la operación asistida de la obra es de [CONSIGNAR EL PLAZO DE EJECUCIÓN DE LA PRESTACIÓN ASISTIDA DE LA OBRA, EL CUAL DEBE ESTAR EXPRESADO EN DÍAS CALENDARIO] días calendario.”⁴¹

Incorporar a las bases o eliminar, según corresponda

CLÁUSULA SEXTA: PARTES INTEGRANTES DEL CONTRATO

El presente contrato está conformado por las bases integradas, la oferta ganadora, así como los documentos derivados del procedimiento de selección que establezcan obligaciones para las partes.

CLÁUSULA SÉTIMA: GARANTÍAS

EL CONTRATISTA entregó al perfeccionamiento del contrato la respectiva garantía incondicional, solidaria, irrevocable, y de realización automática en el país al solo requerimiento, a favor de LA ENTIDAD, por los conceptos, montos y vigencias siguientes:

- De fiel cumplimiento del contrato: [CONSIGNAR EL MONTO], a través de la [INDICAR EL TIPO DE GARANTÍA PRESENTADA] N° [INDICAR NÚMERO DEL DOCUMENTO] emitida por [SEÑALAR EMPRESA QUE LA EMITE]. Monto que es equivalente al diez por ciento (10%) del monto del contrato original, la misma que debe mantenerse vigente hasta el consentimiento de la liquidación final.

En el caso que corresponda, consignar lo siguiente:

- Garantía fiel cumplimiento por prestaciones accesorias: [CONSIGNAR EL MONTO], a través de la [INDICAR EL TIPO DE GARANTÍA PRESENTADA] N° [INDICAR NÚMERO DEL DOCUMENTO] emitida por [SEÑALAR EMPRESA QUE LA EMITE], la misma que debe mantenerse vigente hasta el cumplimiento total de las obligaciones garantizadas.

CLÁUSULA OCTAVA: EJECUCIÓN DE GARANTÍAS POR FALTA DE RENOVACIÓN

LA ENTIDAD puede solicitar la ejecución de las garantías cuando EL CONTRATISTA no las hubiere renovado antes de la fecha de su vencimiento, conforme a lo dispuesto en el literal a) del numeral 155.1 del artículo 155 del Reglamento de la Ley de Contrataciones del Estado.

Importante para la Entidad

⁴⁰ Este párrafo debe ser incluido en el caso de obras que se ejecuten bajo la modalidad de ejecución llave en mano que no incluya operación asistida.

⁴¹ Este párrafo debe ser incluido en el caso de obras que se ejecuten bajo la modalidad de ejecución llave en mano que incluya operación asistida.

- Sólo en el caso que la Entidad hubiese previsto otorgar adelanto, se debe incluir la siguiente cláusula:

CLÁUSULA NOVENA: ADELANTO DIRECTO

“LA ENTIDAD otorgará [CONSIGNAR NÚMERO DE ADELANTOS A OTORGARSE] adelantos directos por el [CONSIGNAR PORCENTAJE QUE EN NINGÚN CASO EXCEDAN EN CONJUNTO EL 10% DEL MONTO DEL CONTRATO ORIGINAL] del monto del contrato original.

EL CONTRATISTA debe solicitar formalmente el [CONSIGNAR ADELANTO O PRIMER DESEMBOLSO DEL ADELANTO DIRECTO] dentro de los ocho (8) días siguientes a la suscripción del contrato, adjuntando a su solicitud la garantía por adelantos mediante [CONSIGNAR CARTA FIANZA Y/O PÓLIZA DE CAUCIÓN] y el comprobante de pago correspondiente. LA ENTIDAD debe entregar el monto solicitado dentro de los siete (7) días siguientes a la presentación de la solicitud de EL CONTRATISTA.

Asimismo, EL CONTRATISTA debe solicitar la entrega de los demás adelantos directos en [CONSIGNAR EL PLAZO Y OPORTUNIDAD PARA LA SOLICITUD]⁴². La entrega del o los adelantos se realizará en [CONSIGNAR PLAZO Y OPORTUNIDAD].⁴³

Vencido el plazo para solicitar el adelanto no procederá la solicitud.

- Si LA ENTIDAD considera necesario entregar adelantos para materiales o insumos a EL CONTRATISTA, deberá consignar la siguiente cláusula:

CLÁUSULA DÉCIMA: ADELANTO PARA MATERIALES O INSUMOS

“LA ENTIDAD otorgará adelantos para materiales o insumos por el [CONSIGNAR PORCENTAJE QUE NO DEBE EXCEDER EN CONJUNTO DEL 20%] del monto del contrato original, conforme al calendario de adquisición de materiales o insumos presentado por EL CONTRATISTA.

La entrega de los adelantos se realizará en un plazo de [CONSIGNAR PLAZO] días calendario previos a la fecha prevista en el calendario de adquisición de materiales o insumos para cada adquisición, con la finalidad que EL CONTRATISTA pueda disponer de los materiales o insumos en la oportunidad prevista en el calendario de avance de obra valorizado. Para tal efecto, EL CONTRATISTA debe solicitar la entrega del adelanto en un plazo de [CONSIGNAR PLAZO] días calendario anteriores al inicio del plazo antes mencionado, adjuntando a su solicitud la garantía por adelantos mediante [CONSIGNAR CARTA FIANZA Y/O PÓLIZA DE CAUCIÓN] y el comprobante de pago respectivo.

La primera solicitud de EL CONTRATISTA debe realizarse una vez iniciado el plazo de ejecución de la obra. No procede el otorgamiento del adelanto para materiales e insumos en los casos en que las solicitudes correspondientes sean realizadas con posterioridad a las fechas señaladas en el calendario de adquisición de materiales e insumos.

Incorporar a las bases o eliminar, según corresponda.

Importante para la Entidad

- En caso la Entidad hubiese previsto la obligación de constituir un fideicomiso para la administración de los adelantos, se debe incluir la siguiente cláusula:

CLÁUSULA: FIDEICOMISO DE ADELANTOS

Para la administración de los adelantos destinados a la ejecución de la obra, se constituirá un fideicomiso conforme a lo establecido en los artículos 184 y 185 del Reglamento. El procedimiento para la solicitud y entrega de los adelantos se rige por lo dispuesto en dichos artículos.

ADELANTO DIRECTO

“La Entidad otorgará [CONSIGNAR NÚMERO DE ADELANTOS A OTORGARSE] adelantos directos por el [CONSIGNAR PORCENTAJE QUE EN NINGÚN CASO EXCEDAN EN

⁴² Indicar el plazo y oportunidad conforme al expediente de contratación.

⁴³ Este párrafo solo deberá ser incluido cuando la Entidad prevea la entrega de más de un adelanto directo al contratista.

CONJUNTO EL 10% DEL MONTO DEL CONTRATO ORIGINAL] del monto del contrato original.

ADELANTO PARA MATERIALES O INSUMOS

“La Entidad otorgará adelantos para materiales o insumos por el [CONSIGNAR PORCENTAJE QUE NO DEBE EXCEDER EN CONJUNTO DEL 20%] del monto del contrato original, conforme al calendario de adquisición de materiales o insumos presentado por el contratista.

Incorporar a las bases o eliminar, según corresponda

CLÁUSULA UNDÉCIMA: CONFORMIDAD DE LA OBRA

La conformidad de la obra será dada con la suscripción del Acta de Recepción de Obra.

CLÁUSULA DUODÉCIMA: DECLARACIÓN JURADA DEL CONTRATISTA

EL CONTRATISTA declara bajo juramento que se compromete a cumplir las obligaciones derivadas del presente contrato, bajo sanción de quedar inhabilitado para contratar con el Estado en caso de incumplimiento.

CLÁUSULA DÉCIMA TERCERA: ASIGNACIÓN DE RIESGOS DEL CONTRATO DE OBRA

Anexo N° 01					
Formato para identificar, analizar y dar respuesta a riesgos					
1	NÚMERO Y FECHA DEL DOCUMENTO	Número CONTRATO N° 006-2019-MPHI Fecha 10/08/2021			
2	DATOS GENERALES DEL PROYECTO	Nombre del Proyecto "CONSTRUCCION DEL TERMINAL TERRESTRE EN LA CIUDAD DE HUARI, DISTRITO DE HUARI, PROVINCIA DE HUARI - ANCASH" Ubicación Geográfica Localidad: HUARI Distrito: HUARI Provincia: HUARI Departamento: ANCASH			
3	IDENTIFICACIÓN DE RIESGOS				
3.1	CÓDIGO DE RIESGO	IDENT_RIESG_0001			
3.2	DESCRIPCIÓN DEL RIESGO	COSTOS DE DISEÑO Y/O CALIDAD DE INFRAESTRUCTURA PROYECTADA			
3.3	CAUSA(S) GENERADORA(S)	Causa N° 1 Precios unitarios no reales Causa N° 2 Precios con moneda extranjera Causa N° 3 Calidad y tipo de materiales no considerados Causa N° 4 Estudios básicos no realizados			
4	ANÁLISIS CUALITATIVO DE RIESGOS				
4.1	PROBABILIDAD DE OCURRENCIA		4.2 IMPACTO EN LA EJECUCIÓN DE LA OBRA		
	Muy baja	0,10		Muy bajo	0,05
	Baja	0,30	X	Bajo	0,10
	Moderada	0,50		Moderado	0,20
	Alta	0,70		Alto	0,40
	Muy alta	0,90		Muy alto	0,80
	Baja	0,300		Alto	0,400
4.3	PRIORIZACIÓN DEL RIESGO				
	Puntuación del Riesgo = Probabilidad x Impacto	0,120	Prioridad del Riesgo	Prioridad Moderada	
5	RESPUESTA A LOS RIESGOS				
5.1	ESTRATEGIA	Mitigar Riesgo	Evitar Riesgo	X	
		Aceptar Riesgo	Transferir Riesgo		
5.2	DISPARADOR DE RIESGO				
5.3	ACCIONES PARA DAR RESPUESTA AL RIESGO				
	El equipo formulador del Expediente Técnico deberá considerar en el presupuesto precios reales adjuntando cotizaciones actualizadas de los equipos, herramientas y materiales que se utilizarán en la obra. La Municipalidad Provincial de Huari deberá de realizar y/o presentar los estudios básicos que sustente técnicamente el diseño del proyecto. El Contratista deberá adquirir los materiales establecidos en el expediente técnico del proyecto y cumplir con las especificaciones técnicas al momento de su instalación.				

 FERNANDO JOSÉ SOLÍS MACUINA
 INGENIERO CIVIL Nombres y Apellidos del representante común
 Reg. Colegio Ing. Del Perú N° 31599
 DNI:

 ING. ALDO VILLACORTA DÍAZ
 N° 109456
 Nombres y Apellidos del responsable de su aprobación
 Cargo:
 Dependencia:

Anexo N° 01						
Formato para identificar, analizar y dar respuesta a riesgos						
1	NÚMERO Y FECHA DEL DOCUMENTO	Número	CONTRATO N° 006-2019-MPHi			
		Fecha	10/08/2021			
2	DATOS GENERALES DEL PROYECTO	Nombre del Proyecto	"CONSTRUCCION DEL TERMINAL TERRESTRE EN LA CIUDAD DE HUARI, DISTRITO DE HUARI, PROVINCIA DE HUARI - ANCASH"			
		Ubicación Geográfica	Localidad: HUARI Distrito: HUARI Provincia: HUARI Departamento: ANCASH			
3	IDENTIFICACIÓN DE RIESGOS					
	3.1	CÓDIGO DE RIESGO	IDENT_RIESG_0002			
	3.2	DESCRIPCIÓN DEL RIESGO	SOBRECOSTOS Y/O SOBREPLOZOS EN LA CONSTRUCCION DEL PROYECTO			
	3.3	CAUSA(S) GENERADORA(S)	Causa N° 1	Rendimiento de trabajo en la zona		
Causa N° 2			Equipos de trabajo no adecuados			
Causa N° 3			No consideración del clima de la zona			
4	ANÁLISIS CUALITATIVO DE RIESGOS					
	4.1	PROBABILIDAD DE OCURRENCIA		4.2	IMPACTO EN LA EJECUCIÓN DE LA OBRA	
		Muy baja	0,10		Muy bajo	0,05
		Baja	0,30	X	Bajo	0,10
		Moderada	0,50		Moderado	0,20
		Alta	0,70		Alto	0,40
		Muy alta	0,90		Muy alto	0,60
		Baja	0,300		Moderado	0,200
	4.3	PRIORIZACIÓN DEL RIESGO				
		Puntuación del Riesgo = Probabilidad x Impacto	0,060	Prioridad del Riesgo	Prioridad Moderada	
5	RESPUESTA A LOS RIESGOS					
	5.1	ESTRATEGIA	Mitigar Riesgo	Evitar Riesgo	X	
			Aceptar Riesgo	Transferir Riesgo		
	5.2	DISPARADOR DE RIESGO				
	5.3	ACCIONES PARA DAR RESPUESTA AL RIESGO				
		El Contratista deberá iniciar con la obra cuando las condiciones meteorológicas de la zona sean favorables.				

CONSORCIO JML CONSULTORA

FERNANDO JOSE SOLIS MAGUIÑA
INGENIERO CIVIL
Reg. Colegio Ing. Del Peru N° 31599

Ing. Jose Luis Gonzales Ramos
DNI: 41500918
REPRESENTANTE COMÚN

Ing. ALDO V. VILLACORTA DIAZ
REG. CP N° 181459
ING. CIVIL

Nombres y Apellidos del responsable de su elaboración

Nombres y Apellidos del responsable de su aprobación

DNI:

Cargo:

Dependencia:

Anexo N° 01					
Formato para identificar, analizar y dar respuesta a riesgos					
1	NÚMERO Y FECHA DEL DOCUMENTO	Número	CONTRATO N° 008-2019-MPHI		
		Fecha	10/08/2021		
2	DATOS GENERALES DEL PROYECTO	Nombre del Proyecto	"CONSTRUCCION DEL TERMINAL TERRESTRE EN LA CIUDAD DE HUARI, DISTRITO DE HUARI, PROVINCIA DE HUARI - ANCASH"		
		Ubicación Geográfica	Localidad: HUARI Distrito: HUARI Provincia: HUARI Departamento: ANCASH		
3	IDENTIFICACIÓN DE RIESGOS				
3.1	CÓDIGO DE RIESGO	IDENT_RIESG_0003			
	DESCRIPCIÓN DEL RIESGO	EXPROPIACION DE TERRENOS			
	CAUSA(S) GENERADORA(S)	Causa N° 1	Libre disponibilidad del terreno donde se construirá los componentes proyectados		
		Causa N° 2	—		
Causa N° 3		—			
4	ANÁLISIS CUALITATIVO DE RIESGOS				
4.1	PROBABILIDAD DE OCURRENCIA		4.2 IMPACTO EN LA EJECUCIÓN DE LA OBRA		
	Muy baja	0,10	X	Muy bajo	0,05
	Baja	0,30		Bajo	0,10
	Moderada	0,50		Moderado	0,20
	Alta	0,70		Alto	0,40
	Muy alta	0,90		Muy alto	0,80
	Muy baja	0,100	Alto	0,400	
4.3	PRIORIZACIÓN DEL RIESGO				
	Puntuación del Riesgo = Probabilidad x Impacto	0,040	Prioridad del Riesgo	Baja Prioridad	
5	RESPUESTA A LOS RIESGOS				
5.1	ESTRATEGIA	Mitigar Riesgo		Evitar Riesgo	
		Aceptar Riesgo		Transferir Riesgo	X
5.2	DISPARADOR DE RIESGO				
5.3	ACCIONES PARA DAR RESPUESTA AL RIESGO				
	La Municipalidad Distrital de Cochorco deberá de disponer y/o entregar un área pública que cumplan con las normas técnicas para la construcción de los componentes del proyecto; en caso el área seleccionada sea propiedad de terceros, la municipalidad deberá realizar los trámites correspondientes que garanticen la Libre Disponibilidad de Terreno, antes que empiece la obra.				

FERNANDO JOSE SOLIS MAGUÑA
INGENIERO CIVIL
Reg. Colegio Ing. Del Peru N° 31599

Ing. Jose Luis Gonzalez Ramos
DNI: 41500948
REPRESENTANTE COMÚN

ING. ALDO V. VELACORTA DIAZ
REG. CP N° 189450
ING. CIVIL

Nombres y Apellidos del responsable de su elaboración

Nombres y Apellidos del responsable de su aprobación

DNI:

Cargo:

Dependencia:

Anexo N° 01							
Formato para identificar, analizar y dar respuesta a riesgos							
1	NÚMERO Y FECHA DEL DOCUMENTO	Número	CONTRATO N° 006-2019-MPHI				
		Fecha	10/09/2021				
2	DATOS GENERALES DEL PROYECTO	Nombre del Proyecto	"CONSTRUCCION DEL TERMINAL TERRESTRE EN LA CIUDAD DE HUARI, DISTRITO DE HUARI, PROVINCIA DE HUARI - ANCASH"				
		Ubicación Geográfica	Localidad: HUARI Distrito: HUARI Provincia: HUARI Departamento: ANCASH				
3	IDENTIFICACIÓN DE RIESGOS						
	3.1	CÓDIGO DE RIESGO	IDENT_RIESG_0004				
	3.2	DESCRIPCIÓN DEL RIESGO	HALLAZGO DE RESTOS ARQUEOLOGICOS SIGNIFICATIVOS DE TRABAJO				
	3.3	CAUSA(S) GENERADORA(S)	Causa N° 1	Construcción ubicada en zonas con valor arqueológico			
			Causa N° 2	Costo de PMA no considerado en el presupuesto			
			Causa N° 3	—			
4	ANÁLISIS CUALITATIVO DE RIESGOS						
	4.1	PROBABILIDAD DE OCURRENCIA		4.2	IMPACTO EN LA EJECUCIÓN DE LA OBRA		
		Muy baja	0,10		Muy bajo	0,05	
		Baja	0,30		X	Bajo	0,10
		Moderada	0,50		Moderado	0,20	X
		Alta	0,70		Alto	0,40	
		Muy alta	0,90		Muy alto	0,80	
		Baja	0,300	Moderado	0,200		
	4.3	PRIORIZACIÓN DEL RIESGO					
		Puntuación del Riesgo = Probabilidad x Impacto	0,060	Prioridad del Riesgo	Prioridad Moderada		
5	RESPUESTA A LOS RIESGOS						
	5.1	ESTRATEGIA	Mitigar Riesgo		Evitar Riesgo		
			Aceptar Riesgo	X	Transferir Riesgo		
	5.2	DISPARADOR DE RIESGO					
5.3	ACCIONES PARA DAR RESPUESTA AL RIESGO	El contratista debiera asumir los gastos del PMA, para el adecuado desarrollo del proyecto.					

FERNANDO JOSÉ SOLÍS MAGUÍÑA
INGENIERO CIVIL
Reg. Colegio Ing. Del Perú N° 31599

CONSORCIO JML CONSULTORA
Ing. Jose Luis Gonzales Ramos
DNI: 41500918
REPRESENTANTE COMÚN

ING. ALDO Y. VELACORTA DIAZ
REG. CP N° 169459
ING. CIVIL

Nombres y Apellidos del responsable de su elaboración

Nombres y Apellidos del responsable de su aprobación

DNI:

Cargo:

Dependencia:

Anexo N° 01						
Formato para identificar, analizar y dar respuesta a riesgos						
1	NÚMERO Y FECHA DEL DOCUMENTO	Número CONTRATO N° 006-2019-MPHI				
		Fecha 10/08/2021				
2	DATOS GENERALES DEL PROYECTO	Nombre del Proyecto	"CONSTRUCCION DEL TERMINAL TERRESTRE EN LA CIUDAD DE HUARI, DISTRITO DE HUARI, PROVINCIA DE HUARI - ANCASH"			
		Ubicación Geográfica	Localidad: HUARI Distrito: HUARI Provincia: HUARI Departamento: ANCASH			
3	IDENTIFICACIÓN DE RIESGOS					
	3.1	CÓDIGO DE RIESGO	IDENT_RIESG_0005			
	3.2	DESCRIPCIÓN DEL RIESGO	INCUMPLIMIENTO DE LA NORMATIVA AMBIENTAL Y DE LAS MEDIDAS CORRECTIVAS			
	3.3	CAUSA(S) GENERADORA(S)	Causa N° 1 Planes y/o programas de mitigación ambiental inadecuadas Causa N° 2 — Causa N° 3 —			
4	ANÁLISIS CUALITATIVO DE RIESGOS					
	4.1	PROBABILIDAD DE OCURRENCIA		4.2 IMPACTO EN LA EJECUCIÓN DE LA OBRA		
		Muy baja	0,10	X	Muy bajo	0,05
		Baja	0,30		Bajo	0,10
		Moderada	0,50		Moderado	0,20
		Alta	0,70		Alto	0,40
Muy alta	0,90	Muy alto	0,80			
Baja		0,300	Alto		0,400	
4.3	PRIORIZACIÓN DEL RIESGO					
Puntuación del Riesgo = Probabilidad x Impacto		0,120	Prioridad del Riesgo	Prioridad Moderada		
5	RESPUESTA A LOS RIESGOS					
	5.1	ESTRATEGIA		Mitigar Riesgo	Evitar Riesgo	
				Aceptar Riesgo	Transferir Riesgo	
	5.2	DISPARADOR DE RIESGO				
5.3	ACCIONES PARA DAR RESPUESTA AL RIESGO					
		El equipo formulador del Expediente Técnico deberá considerar dentro del presupuesto a la Mitigación Ambiental como componente de los costos directos de obra, en función a la envergadura y/o magnitud del proyecto; se deberán considerar como Mitigación Ambiental actividades de capacitación y otras actividades complementarias que ayuden a prevenir y/o mitigar los impactos causen perjuicios al medio ambiente y la población. La Municipalidad Provincial de Huari deberá realizar los trámites de la Certificación Ambiental para el proyecto donde se garantice que la ejecución de la obra no repercutirá negativamente en el medio ambiente, respetando lineamientos y/o normativas ambientales vigentes, antes que emplee la obra.				

FERNANDO JOSE SOLIS MAGUÑA
INGENIERO CIVIL
Reg. Colegio Ing. Del Peru N° 31599

Ing. Jose Luis Gonzales Ramos
DNI: 41560948
REPRESENTANTE COMÚN

ING. ALDO V. VILLACORTA DIAZ
REG. CP N° 169458
ING. CIVIL

Nombres y Apellidos del responsable de su elaboración

Nombres y Apellidos del responsable de su aprobación

DNI:

Cargo:

Dependencia:

Anexo N° 01					
Formato para identificar, analizar y dar respuesta a riesgos					
1	NÚMERO Y FECHA DEL DOCUMENTO	Número	CONTRATO N° 006-2019-MPHI		
		Fecha	10/08/2021		
2	DATOS GENERALES DEL PROYECTO	Nombre del Proyecto	"CONSTRUCCION DEL TERMINAL TERRESTRE EN LA CIUDAD DE HUARI, DISTRITO DE HUARI, PROVINCIA DE HUARI - ANCASH"		
		Ubicación Geográfica	Localidad: HUARI Distrito: HUARI Provincia: HUARI Departamento: ANCASH		
3	IDENTIFICACIÓN DE RIESGOS				
	3.1	CÓDIGO DE RIESGO	IDENT_RIESG_0006		
	3.2	DESCRIPCIÓN DEL RIESGO	ACCIDENTES DE CONSTRUCCIÓN Y DAÑOS A TERCEROS		
	3.3	CAUSA(S) GENERADORA(S)	Causa N° 1	Planes y/o programas de prevención de accidentes laborales	
			Causa N° 2	Equipos de trabajo no adecuados	
			Causa N° 3	---	
4	ANÁLISIS CUALITATIVO DE RIESGOS				
	4.1	PROBABILIDAD DE OCURRENCIA		4.2	IMPACTO EN LA EJECUCIÓN DE LA OBRA
		Muy baja	0,10	Muy bajo	0,05
		Baja	0,30	Bajo	0,10
		Moderada	0,50	Moderado	0,20
		Alta	0,70	Alto	0,40
		Muy alta	0,90	Muy alto	0,80
		Baja	0,300	Moderado	0,200
	4.3	PRIORIZACIÓN DEL RIESGO			
		Puntuación del Riesgo = Probabilidad x Impacto	0,060	Prioridad del Riesgo	Prioridad Moderada
5	RESPUESTA A LOS RIESGOS				
	5.1	ESTRATEGIA	Mitigar Riesgo	Evitar Riesgo	
			Aceptar Riesgo	Transferir Riesgo	X
	5.2	DISPARADOR DE RIESGO			
	5.3	ACCIONES PARA DAR RESPUESTA AL RIESGO			
		El equipo formulador del Expediente Técnico deberá considerar dentro del presupuesto a la Seguridad y Salud como componente de los costos directos de obra, en función a la envergadura y/o magnitud del proyecto; se deberán considerar como Seguridad y Salud actividades de capacitación y otras actividades complementarias que ayuden a prevenir y/o mitigar los accidentes laborales en la obra. El Contratista deberá asumir otros costos relacionados a la seguridad y salud del trabajador en función a lo establecido a la normativa legal peruana vigente en el momento de inicio de obra.			

FERNANDO JOSE SOLIS MAGUÑA
INGENIERO CIVIL
Reg. Colegio Ing. Civil Peru N° 31599

Ing. Jose Luis González Ramos
DNI: 41500916
REPRESENTANTE COMÚN

Ing. ALDO V. VILLACORTA DIAZ
REG. CP N° 163450
ING. CIVIL

DNI:

Cargo:

Dependencia:

Anexo N° 01					
Formato para identificar, analizar y dar respuesta a riesgos					
1	NÚMERO Y FECHA DEL DOCUMENTO	Número	CONTRATO N° 006-2019-MPHI		
		Fecha	10/08/2021		
2	DATOS GENERALES DEL PROYECTO	Nombre del Proyecto	"CONSTRUCCION DEL TERMINAL TERRESTRE EN LA CIUDAD DE HUARI, DISTRITO DE HUARI, PROVINCIA DE HUARI - ANCASH"		
		Ubicación Geográfica	Localidad: HUARI Distrito: HUARI Provincia: HUARI Departamento: ANCASH		
3	IDENTIFICACIÓN DE RIESGOS				
	3.1	CÓDIGO DE RIESGO	IDENT_RIESG_0007		
	3.2	DESCRIPCIÓN DEL RIESGO	OBTENCIÓN DE PERMISOS Y/O LICENCIAS		
	3.3	CAUSA(S) GENERADORA(S)	Causa N° 1 Costos de trámite no considerados en el presupuesto de obra Causa N° 2 Trámites documentarios engorrosos y burocráticos Causa N° 3 Tiempos largos de entrega de permisos y/o licencias		
4	ANÁLISIS CUALITATIVO DE RIESGOS				
	4.1	PROBABILIDAD DE OCURRENCIA		4.2	IMPACTO EN LA EJECUCIÓN DE LA OBRA
		Muy baja	0,10	Muy bajo	0,05
		Baja	0,30	Bajo	0,10
		Moderada	0,50	Moderado	0,20
		Alta	0,70	Alto	0,40
		Muy alta	0,90	Muy alto	0,80
		Moderada	0,500	Bajo	0,100
	4.3	PRIORIZACIÓN DEL RIESGO			
		Puntuación del Riesgo = Probabilidad x Impacto	0,050	Prioridad del Riesgo	Baja Prioridad
	RESPUESTA A LOS RIESGOS				
	5.1	ESTRATEGIA	Mitigar Riesgo	Evitar Riesgo	
			Aceptar Riesgo	Transferir Riesgo	X
	5.2	DISPARADOR DE RIESGO			
	5.3	ACCIONES PARA DAR RESPUESTA AL RIESGO			
		El Contratista deberá asumir los costos relacionados a trámites documentarios en las entidades y/o instituciones pertinentes para la obtención de los permisos, licencias y/o certificaciones antes del comienzo de obra; en caso el Contratista no cuente con éstos, el Contratista está en la obligación de regularizar dichos documentos para no generar retrasos en la ejecución de la obra, en función a lo establecido a la normativa legal peruana vigente en el momento de inicio de obra.			



FERNANDO JOSÉ SOLÍS MAGUINA
INGENIERO CIVIL
Reg. Colegio Ing. Del Perú N° 31599

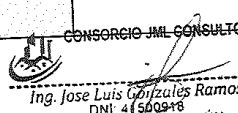

Ing. Jose Luis González Ramos
DNI: 41500946
REPRESENTANTE COMÚN



ING. ALDO V. VELACORTA DÍAZ
REG. CP N° 189428
ING. CIVIL

Nombres y Apellidos del responsable de su elaboración

Nombres y Apellidos del responsable de su aprobación

DNI:

Cargo:

Dependencia:

Anexo N° 01			
Formato para identificar, analizar y dar respuesta a riesgos			
1	NÚMERO Y FECHA DEL DOCUMENTO	Número	CONTRATO N° 006-2019-MPHI
		Fecha	10/08/2021
2	DATOS GENERALES DEL PROYECTO	Nombre del Proyecto	"CONSTRUCCION DEL TERMINAL TERRESTRE EN LA CIUDAD DE HUARI, DISTRITO DE HUARI, PROVINCIA DE HUARI - ANCASH"
		Ubicación Geográfica	Localidad: HUARI Distrito: HUARI Provincia: HUARI Departamento: ANCASH
3	IDENTIFICACIÓN DE RIESGOS		
	3.1 CÓDIGO DE RIESGO	IDENT_RIESG_0008	
	3.2 DESCRIPCIÓN DEL RIESGO	EVENTOS DE FUERZA MAYOR O CASOS FORTUITOS: SISMOS	
	3.3 CAUSA(S) GENERADORA(S)	Causa N° 1	Ubicación en zona sísmica
		Causa N° 2	Consideraciones técnicas en la construcción
		Causa N° 3	—
4	ANÁLISIS CUALITATIVO DE RIESGOS		
	4.1 PROBABILIDAD DE OCURRENCIA	4.2 IMPACTO EN LA EJECUCIÓN DE LA OBRA	
	Muy baja	0,10	
	Baja	0,30	
	Moderada	0,50	
	Alta	0,70	X
	Muy alta	0,90	
	Alta	0,700	
	Muy baja	0,05	
	Baja	0,10	
	Moderado	0,20	
	Alto	0,40	X
	Muy alto	0,80	
	Alto	0,400	
	4.3 PRIORIZACIÓN DEL RIESGO		
	Puntuación del Riesgo = Probabilidad x Impacto	0,280	Prioridad del Riesgo
	Alta Prioridad		
5	RESPUESTA A LOS RIESGOS		
	5.1 ESTRATEGIA	Mitigar Riesgo	Evitar Riesgo
		Aceptar Riesgo	Transferir Riesgo
	5.2 DISPARADOR DE RIESGO		
	5.3 ACCIONES PARA DAR RESPUESTA AL RIESGO	El equipo formulador del Expediente Técnico deberá considerar dentro del diseño estructural la capacidad portante del suelo y la ubicación del área donde se ejecutará el proyecto respecto a la zonificación sísmica del Perú; dicha información deberán estar contenidos en el Estudio de Mecánica de Suelos y el Informe de Análisis de Riesgos de Desastres de dicho expediente.	

FERNANDO JOSE SOLIS MAGUÑA
INGENIERO CIVIL
Reg. Colegio Ing. Del Peru N° 31599

Ing. Jose Luis Gonzales Ramos
DNI: 41500948
REPRESENTANTE COMÚN

Ing. ALDO Y. VILLACORTA DIAZ
REG. CP N° 169458
ING. CIVIL

DNI:

Cargo:
Dependencia:

Anexo N° 01					
Formato para identificar, analizar y dar respuesta a riesgos					
1	NÚMERO Y FECHA DEL DOCUMENTO	Número	CONTRATO N° 006-2019-MPHI		
		Fecha	10/08/2021		
2	DATOS GENERALES DEL PROYECTO	Nombre del Proyecto	"CONSTRUCCION DEL TERMINAL TERRESTRE EN LA CIUDAD DE HUARI, DISTRITO DE HUARI, PROVINCIA DE HUARI - ANCASH"		
		Ubicación Geográfica	Localidad: HUARI Distrito: HUARI Provincia: HUARI Departamento: ANCASH		
3 IDENTIFICACIÓN DE RIESGOS					
3.1	CÓDIGO DE RIESGO	IDENT_RIESG_0009			
3.2	DESCRIPCIÓN DEL RIESGO	EVENTOS DE FUERZA MAYOR O CASOS FORTUITOS: LLUVIAS INTENSAS			
3.3	CAUSA(S) GENERADORA(S)	Causa N° 1	Ubicación geográfica y acceso a la localidad		
		Causa N° 2	Tiempo de ejecución de obra		
		Causa N° 3	-----		
4 ANÁLISIS CUALITATIVO DE RIESGOS					
4.1	PROBABILIDAD DE OCURRENCIA		IMPACTO EN LA EJECUCIÓN DE LA OBRA		
Muy baja	0,10		Muy bajo	0,05	
Baja	0,30		Bajo	0,10	
Moderada	0,50	X	Moderado	0,20	
Alta	0,70		Alto	0,40	X
Muy alta	0,90		Muy alto	0,80	
	Moderada	0,500		Alto	0,400
4.3 PRIORIZACIÓN DEL RIESGO					
	Puntuación del Riesgo = Probabilidad x Impacto	0,200	Prioridad del Riesgo	Alta Prioridad	
5 RESPUESTA A LOS RIESGOS					
5.1	ESTRATEGIA	Mitigar Riesgo		Evitar Riesgo	
		Aceptar Riesgo	X	Transferir Riesgo	
5.2	DISPARADOR DE RIESGO				
5.3	ACCIONES PARA DAR RESPUESTA AL RIESGO				
El equipo formulador del Expediente Técnico deberá planificar los tiempos de ejecución de obra considerando las épocas de lluvias y verano en la zona. El Contratista deberá iniciar con la obra cuando las condiciones meteorológicas de la zona sean favorables.					

FERNANDO JOSE SOLIS MAGUIÑA
INGENIERO CIVIL
Reg. Colegio Ing. Del Perú N° 31599

Ing. Jose Luis González Ramos
DNI: 41560948
REPRESENTANTE COMÚN

Ing. ALDO V. VELACORTA DIAZ
RES. CP N° 169458
ING. CIVIL



Nombres y Apellidos del responsable de su elaboración

Nombres y Apellidos del responsable de su aprobación

DNI:

Cargo:

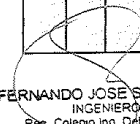
Dependencia:

Anexo N° 01						
Formato para identificar, analizar y dar respuesta a riesgos						
1	NÚMERO Y FECHA DEL DOCUMENTO	Número	CONTRATO N° 006-2019-MPHI			
		Fecha	10/08/2021			
2	DATOS GENERALES DEL PROYECTO	Nombre del Proyecto	"CONSTRUCCION DEL TERMINAL TERRESTRE EN LA CIUDAD DE HUARI, DISTRITO DE HUARI, PROVINCIA DE HUARI - ANCASH"			
		Ubicación Geográfica	Localidad: HUARI Distrito: HUARI Provincia: HUARI Departamento: ANCASH			
3 IDENTIFICACIÓN DE RIESGOS						
	3.1	Código de Riesgo	IDENT_RIESG_0010			
	3.2	Descripción del Riesgo	EVENTOS DE FUERZA MAYOR O CASOS FORTUITOS: INUNDACIONES			
	3.3	CAUSA(S) GENERADORA(S)	Causa N° 1	Ubicación geográfica y topográfica de la localidad		
Causa N° 2			Tiempo de ejecución de obra			
Causa N° 3			-----			
4 ANÁLISIS CUALITATIVO DE RIESGOS						
	4.1	PROBABILIDAD DE OCURRENCIA		4.2 IMPACTO EN LA EJECUCIÓN DE LA OBRA		
		Muy baja	0,10		Muy bajo	0,05
		Baja	0,30	X	Bajo	0,10
		Moderada	0,50		Moderado	0,20
		Alta	0,70		Alto	0,40
		Muy alta	0,90		Muy alto	0,80
		Baja	0,300	Alto	0,400	
	4.3 PRIORIZACIÓN DEL RIESGO					
	Puntuación del Riesgo = Probabilidad x Impacto		0,120	Prioridad del Riesgo	Prioridad Moderada	
	5 RESPUESTA A LOS RIESGOS					
5.1	ESTRATEGIA	Mitigar Riesgo		Evitar Riesgo	X	
		Aceptar Riesgo		Transferir Riesgo		
5.2	DISPARADOR DE RIESGO					
5.3	ACCIONES PARA DAR RESPUESTA AL RIESGO					
		El Contratista deberá iniciar con la obra cuando las condiciones meteorológicas de la zona sean favorables.				
<div style="display: flex; justify-content: space-between; align-items: flex-end;"> <div style="text-align: center;">  FERNANDO JOSE SOLIS MAGUINA INGENIERO CIVIL Reg. Colegio Ing. Del Peru N° 31599 Nombres y Apellidos del responsable de su elaboración </div> <div style="text-align: center;">  CONSORCIO JML CONSULTORA Ing. Jose Luis Gonzales Ramos DNI: 41500948 REPRESENTANTE COMÚN </div> <div style="text-align: center;">  Ing. ALDO V. VILLACORTA DIAZ REG. CP N° 199428 ING. CIVIL Nombres y Apellidos del responsable de su aprobación </div> </div>						
DNI:		Cargo:				
		Dependencia:				

Anexo N° 03									
Formato para asignar los riesgos									
IDENT_RIESG_0007	OBTENCION DE PERMISOS Y/O LICENCIAS	Baja Prioridad							
IDENT_RIESG_0008	EVENTOS DE FUERZA MAYOR O CASOS FORTUITOS: SISMOS	Alta Prioridad							
IDENT_RIESG_0009	EVENTOS DE FUERZA MAYOR O CASOS FORTUITOS: LLUVIAS INTENSAS	Alta Prioridad							
IDENT_RIESG_0010	EVENTOS DE FUERZA MAYOR O CASOS FORTUITOS: INUNDACIONES	Prioridad Moderada							
IDENT_RIESG_0011	EVENTOS DE FUERZA MAYOR O CASOS FORTUITOS: SOCIO-POLITICOS	Alta Prioridad							
IDENT_RIESG_0012	INTERFERENCIAS / SERVICIOS: SUMINISTRO ELECTRICO	Baja Prioridad							

CONSORCIO JML CONSULTORA



FERNANDO JOSE SOLIS MAGUINA
INGENIERO CIVIL
Reg. Colegio Ing. Del Peru N° 31599

Ing. Jose Luis Morales Ramos
Reg. Colegio Ing. Del Peru N° 19948

Nombres y Apellidos del responsable de la elaboración

DNI:

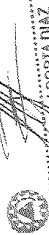

Ing. ALDA Y MOLACORIA DIAZ
REG. CO. P. 18948

Nombres y Apellidos del responsable de su aprobación



Cargo:

Dependencia:

Anexo N° 01						
Formato para identificar, analizar y dar respuesta a riesgos						
1	NÚMERO Y FECHA DEL DOCUMENTO	Número	CONTRATO N° 006-2019-MPHI			
		Fecha	10/08/2021			
2	DATOS GENERALES DEL PROYECTO	Nombre del Proyecto	"CONSTRUCCION DEL TERMINAL TERRESTRE EN LA CIUDAD DE HUARI, DISTRITO DE HUARI, PROVINCIA DE HUARI - ANCASH"			
		Ubicación Geográfica	Localidad: HUARI Distrito: HUARI Provincia: HUARI Departamento: ANCASH			
3 IDENTIFICACIÓN DE RIESGOS						
3.1	CÓDIGO DE RIESGO	IDENT_RIESG_0011				
3.2	DESCRIPCIÓN DEL RIESGO	EVENTOS DE FUERZA MAYOR O CASOS FORTUITOS: SOCIO-POLITICOS				
3.3	CAUSA(S) GENERADORA(S)	Causa N° 1	Conflictos sociales y políticos de ámbito local, regional y/o nacional			
		Causa N° 2	Demora en el pago de valorizaciones de obra			
		Causa N° 3	Incumplimiento al pago de jornales al personal			
4 ANÁLISIS CUALITATIVO DE RIESGOS						
4.1	PROBABILIDAD DE OCURRENCIA		Muy baja	0,10	X	
4.2	IMPACTO EN LA EJECUCIÓN DE LA OBRA		Muy bajo	0,05		
4.3	PRIORIZACIÓN DEL RIESGO		Puntuación del Riesgo = Probabilidad x Impacto	0,240	Prioridad del Riesgo	Alta Prioridad
5 RESPUESTA A LOS RIESGOS						
5.1	ESTRATEGIA	Mitigar Riesgo		Evitar Riesgo	X	
		Aceptar Riesgo		Transferir Riesgo		
5.2	DISPARADOR DE RIESGO					
5.3	ACCIONES PARA DAR RESPUESTA AL RIESGO					
		La Municipalidad Provincial de Huari garantizará la no existencia de problemas socio-políticos durante el periodo de la ejecución de la obra. El Contratista garantizará la no existencia de problemas socio-económicos durante el periodo de la ejecución de la obra.				

CONSORCIO JML CONSULTORA
FERNANDO JOSE SOLIS MAGUÑA
 INGENIERO CIVIL
 Reg. Colegio Ing. Del Perú N° 31599
 DNI: 41500948
 REPRESENTANTE COMÚN
 Nombres y Apellidos del responsable de su elaboración



Ing. ALDO Y VILLACORTA DIAZ
 REG. CP N° 109059
 ING. CIVIL
 Nombres y Apellidos del responsable de su aprobación
 Cargo:
 Dependencia:

Anexo N° 01									
Formato para identificar, analizar y dar respuesta a riesgos									
1	NÚMERO Y FECHA DEL DOCUMENTO			Número	CONTRATO N° 006-2019-MPHI				
				Fecha	10/08/2021				
2	DATOS GENERALES DEL PROYECTO			Nombre del Proyecto	"CONSTRUCCION DEL TERMINAL TERRESTRE EN LA CIUDAD DE HUARI, DISTRITO DE HUARI, PROVINCIA DE HUARI - ANCASH"				
				Ubicación Geográfica	Localidad: HUARI Distrito: HUARI Provincia: HUARI Departamento: ANCASH				
3	IDENTIFICACIÓN DE RIESGOS								
	3.1	CÓDIGO DE RIESGO	IDENT_RIEG_0012						
	3.2	DESCRIPCIÓN DEL RIESGO	INTERFERENCIAS / SERVICIOS: SUMINISTRO ELECTRICO						
	3.3	CAUSA(S) GENERADORA(S)	Causa N° 1 Secciones de vía no consideradas						
			Causa N° 2 _____						
			Causa N° 3 _____						
4	ANÁLISIS CUALITATIVO DE RIESGOS								
	4.1	PROBABILIDAD DE OCURRENCIA			4.2	IMPACTO EN LA EJECUCIÓN DE LA OBRA			
		Muy baja	0,10	X		Muy bajo	0,05		
		Baja	0,30			Bajo	0,10		X
		Moderada	0,50			Moderado	0,20		
		Alta	0,70			Alto	0,40		
		Muy alta	0,90			Muy alto	0,80		
		Muy baja		0,100		Bajo			0,100
	4.3	PRIORIZACIÓN DEL RIESGO							
		Puntuación del Riesgo =Probabilidad x Impacto	0,010		Prioridad del Riesgo	Baja Prioridad			
5	RESPUESTA A LOS RIESGOS								
	5.1	ESTRATEGIA		Mitigar Riesgo		Evitar Riesgo	X		
				Aceptar Riesgo		Transferir Riesgo			
	5.2	DISPARADOR DE RIESGO							
	5.3	ACCIONES PARA DAR RESPUESTA AL RIESGO		El equipo formulador del Expediente Técnico considerará las secciones de vía al momento de diseñar y distribuir las redes de Agua potable en base a las normas técnicas de construcción. El Contratista deberá de constatar en campo lo planteado en el expediente técnico antes de inicio de la obra.					
				 CONSORCIO JML CONSULTORA Ing. Jose Luis González Ramos DNI: 41500918 REPRESENTANTE COMÚN					
				 Ing. ALDO V. VILLACORTA DIAZ REG. CP N° 189458 ING. CIVIL					
FERNANDO JOSE SOLIS MAGUIÑA INGENIERO CIVIL Reg. Colegio Ing. Del Peru N° 31599				Nombres y Apellidos del responsable de su elaboración					
				Nombres y Apellidos del responsable de su aprobación					

Anexo N° 02
Matriz de probabilidad e impacto según Guía PMBOK

1. PROBABILIDAD DE OCURRENCIA		Muy Alta	0,90	0,045	0,090	0,180	0,360	0,720
	Alta		0,70	0,035	0,070	0,140	0,280	0,560
	Moderada		0,50	0,025	0,050	0,100	0,200	0,400
	Baja		0,30	0,015	0,030	0,060	0,120	0,240
	Muy Baja		0,10	0,005	0,010	0,020	0,040	0,080
2. IMPACTO EN LA EJECUCIÓN DE LA OBRA				Muy Bajo	Bajo	Moderado	Alto	Muy Alto
				0,05	0,10	0,20	0,40	0,80
3. PRIORIDAD DEL RIESGO						Baja	Moderada	Alta

Ing. Aldo V. Velazco Díaz
REG. CP. N° 189478
ING. CIVIL

CONSORCIO JML CONSULTORA

Ing. José Luis González Ramos
DNI: 41502918
REPRESENTANTE COMÚN

FERNANDO JOSÉ SOLÍS MAGUINA
INGENIERO CIVIL
Reg. Colegio Ing. Del Perú N° 31599

Anexo N° 03
Formato para asignar los riesgos

1. NÚMERO Y FECHA DEL DOCUMENTO	Número	CONTRATO N° 005-2019-MPHI	2. DATOS GENERALES DEL PROYECTO	Nombre del Proyecto	CONSTRUCCION DEL TERMINAL TERRESTRE EN LA CIUDAD DE HUARI, DISTRITO DE HUARI, PROVINCIA DE HUARI - ANCASH*
	Fecha	0008/2021		Ubicación Geográfica	Localidad: HUARI Distrito: HUARI Provincia: HUARI Departamento: ANCASH

3. INFORMACIÓN DEL RIESGO				4. PLAN DE RESPUESTA A LOS RIESGOS			
3.1 CÓDIGO DE RIESGO	3.2 DESCRIPCIÓN DEL RIESGO	3.3 PRIORIDAD DEL RIESGO	4.1 ESTRATEGIA SELECCIONADA			4.2 ACCIONES A REALIZAR EN EL MARCO DEL PLAN	
			Evitar el riesgo	Reducir el riesgo	Transferir el riesgo	Entidad	Contratista
IDENT_RIESG_0001	COSTOS DE DISEÑO Y/O CALIDAD DE INFRAESTRUCTURA PROYECTADA	Prioridad Moderada	X			X	
IDENT_RIESG_0002	SOBRE COSTOS Y/O SOBREPASOS EN LA CONSTRUCCIÓN DEL PROYECTO	Prioridad Moderada	X			X	
IDENT_RIESG_0003	EXPROPIACION DE TERRENOS	Baja Prioridad			X		
IDENT_RIESG_0004	HALLAZGO DE RESTOS ARQUEOLOGICOS SIGNIFICATIVOS DE TRABAJO	Prioridad Moderada		X		X	
IDENT_RIESG_0005	INCUMPLIMIENTO DE LA NORMATIVA AMBIENTAL Y DE LAS MEDIDAS CORRECTIVAS	Prioridad Moderada	X			X	
IDENT_RIESG_0006	ACCIDENTES DE CONSTRUCCION Y DAÑOS A TERRENOS	Prioridad Moderada			X	X	
							X

CONSORCIO JMI CONSULTORA
Ing. Jose Luis Gonzalez Ramos
OHI: 4150918
REG. CO. N° 199320
ING. CIVIL

CONSORCIO JMI CONSULTORA
Ing. Jose Luis Gonzalez Ramos
OHI: 4150918
REG. CO. N° 199320
ING. CIVIL

FERNANDO JOSE SOLIS MAGUÑA
INGENIERO CIVIL
Reg. Colegio Ing. Del Peru N° 31599

CLÁUSULA DÉCIMA CUARTA: RESPONSABILIDAD POR VICIOS OCULTOS

Ni la suscripción del Acta de Recepción de Obra, ni el consentimiento de la liquidación del contrato de obra, enervan el derecho de LA ENTIDAD a reclamar, posteriormente, por defectos o vicios ocultos, conforme a lo dispuesto por los artículos 40 de la Ley de Contrataciones del Estado y 173 de su Reglamento.

El plazo máximo de responsabilidad de EL CONTRATISTA es de [CONSIGNAR TIEMPO EN AÑOS, NO MENOR DE 7 AÑOS] años, contados a partir de la conformidad de la recepción [INDICAR TOTAL O PARCIAL, SEGÚN CORRESPONDA] de la obra.

CLÁUSULA DÉCIMA QUINTA: PENALIDADES

Si EL CONTRATISTA incurre en retraso injustificado en la ejecución de las prestaciones objeto del contrato, LA ENTIDAD le aplica automáticamente una penalidad por mora por cada día de atraso, de acuerdo a la siguiente fórmula:

$$\text{Penalidad Diaria} = \frac{0.10 \times \text{monto vigente}}{F \times \text{plazo vigente en días}}$$

Donde:

F = 0.15 para plazos mayores a sesenta (60) días o;

F = 0.40 para plazos menores o iguales a sesenta (60) días.

El retraso se justifica a través de la solicitud de ampliación de plazo debidamente aprobado. Adicionalmente, se considera justificado el retraso y en consecuencia no se aplica penalidad, cuando EL CONTRATISTA acredite, de modo objetivamente sustentado, que el mayor tiempo transcurrido no le resulta imputable. En este último caso la calificación del retraso como justificado por parte de LA ENTIDAD no da lugar al pago de gastos generales ni costos directos de ningún tipo, conforme el numeral 162.5 del artículo 162 del Reglamento de la Ley de Contrataciones del Estado.

Adicionalmente a la penalidad por mora se aplicarán las siguientes penalidades:

Otras penalidades			
N°	Supuesto de aplicación de penalidad	Forma de cálculo	Procedimiento
1	Cuando el personal acreditado permanece menos de sesenta (60) días desde el inicio de su participación en la ejecución del contrato o del íntegro del plazo de ejecución, si este es menor a los sesenta (60) días, de conformidad con las disposiciones establecidas en el numeral 190.2 del artículo 190 del Reglamento.	[INCLUIR LA FORMA DE CÁLCULO, QUE NO PUEDE SER MENOR A LA MITAD DE UNA UNIDAD IMPOSITIVA TRIBUTARIA (0.5 UIT) NI MAYOR A UNA (1) UIT] por cada día de ausencia del personal en obra en el plazo previsto.	Según informe del [CONSIGNAR INSPECTOR O SUPERVISOR DE LA OBRA, SEGÚN CORRESPONDA].
2	En caso el contratista incumpla con su obligación de ejecutar la prestación con el personal acreditado o debidamente sustituido.	[INCLUIR LA FORMA DE CÁLCULO, QUE NO PUEDE SER MENOR A LA MITAD DE UNA UNIDAD IMPOSITIVA TRIBUTARIA (0.5 UIT) NI MAYOR A UNA (1) UIT] por cada día de ausencia del personal en obra.	Según informe del [CONSIGNAR INSPECTOR O SUPERVISOR DE LA OBRA, SEGÚN CORRESPONDA].
3	Si el contratista o su personal, no permite el acceso al cuaderno de obra al [CONSIGNAR INSPECTOR O SUPERVISOR DE LA OBRA, SEGÚN CORRESPONDA], impidiéndole anotar las ocurrencias.	Cinco por mil (5/1000) del monto de la valorización del periodo por cada día de dicho impedimento.	Según informe del [CONSIGNAR INSPECTOR O SUPERVISOR DE LA OBRA, SEGÚN CORRESPONDA].
4	[INCLUIR OTRAS PENALIDADES, DE SER		

EL CASO]		
----------	--	--

Importante

De haberse previsto otras penalidades a las previstas, incluir los supuestos de aplicación de penalidad, la forma de cálculo de la penalidad para cada supuesto y el procedimiento mediante el cual se verifica el supuesto a penalizar, conforme el artículo 163 del Reglamento de la Ley de Contrataciones del Estado.

Estas penalidades se deducen de las valorizaciones o en la liquidación final, según corresponda; o si fuera necesario, se cobra del monto resultante de la ejecución de la garantía de fiel cumplimiento.

La penalidad por mora y las otras penalidades pueden alcanzar cada una un monto máximo equivalente al diez por ciento (10%) del monto del contrato vigente, o de ser el caso, del ítem que debió ejecutarse.

Cuando se llegue a cubrir el monto máximo de la penalidad por mora o el monto máximo para otras penalidades, LA ENTIDAD puede resolver el contrato por incumplimiento.

CLÁUSULA DÉCIMA SEXTA: RESOLUCIÓN DEL CONTRATO

Cualquiera de las partes puede resolver el contrato, de conformidad con el numeral 32.3 del artículo 32 y artículo 36 de la Ley de Contrataciones del Estado, y el artículo 164 de su Reglamento. De darse el caso, LA ENTIDAD procederá de acuerdo a lo establecido en los artículos 165 y 207 del Reglamento de la Ley de Contrataciones del Estado.

CLÁUSULA DÉCIMA SÉTIMA: RESPONSABILIDAD DE LAS PARTES

Cuando se resuelva el contrato por causas imputables a algunas de las partes, se debe resarcir los daños y perjuicios ocasionados, a través de la indemnización correspondiente. Ello no obsta la aplicación de las sanciones administrativas, penales y pecuniarias a que dicho incumplimiento diere lugar, en el caso que éstas correspondan.

Lo señalado precedentemente no exime a ninguna de las partes del cumplimiento de las demás obligaciones previstas en el presente contrato.

CLÁUSULA DÉCIMA OCTAVA: ANTICORRUPCIÓN

EL CONTRATISTA declara y garantiza no haber, directa o indirectamente, o tratándose de una persona jurídica a través de sus socios, integrantes de los órganos de administración, apoderados, representantes legales, funcionarios, asesores o personas vinculadas a las que se refiere el artículo 7 del Reglamento de la Ley de Contrataciones del Estado, ofrecido, negociado o efectuado, cualquier pago o, en general, cualquier beneficio o incentivo ilegal en relación al contrato.

Asimismo, el CONTRATISTA se obliga a conducirse en todo momento, durante la ejecución del contrato, con honestidad, probidad, veracidad e integridad y de no cometer actos ilegales o de corrupción, directa o indirectamente o a través de sus socios, accionistas, participacionistas, integrantes de los órganos de administración, apoderados, representantes legales, funcionarios, asesores y personas vinculadas a las que se refiere el artículo 7 del Reglamento de la Ley de Contrataciones del Estado.

Además, EL CONTRATISTA se compromete a i) comunicar a las autoridades competentes, de manera directa y oportuna, cualquier acto o conducta ilícita o corrupta de la que tuviera conocimiento; y ii) adoptar medidas técnicas, organizativas y/o de personal apropiadas para evitar los referidos actos o prácticas.

CLÁUSULA DÉCIMA NOVENA: MARCO LEGAL DEL CONTRATO

Sólo en lo no previsto en este contrato, en la Ley de Contrataciones del Estado y su Reglamento, en las directivas que emita el OSCE y demás normativa especial que resulte aplicable, serán de aplicación supletoria las disposiciones pertinentes del Código Civil vigente, cuando corresponda, y demás normas de derecho privado.

CLÁUSULA VIGÉSIMA: SOLUCIÓN DE CONTROVERSIAS⁴⁴

⁴⁴ De acuerdo con el numeral 225.3 del artículo 225 del Reglamento, las partes pueden recurrir al arbitraje ad hoc cuando las

Las controversias que surjan entre las partes durante la ejecución del contrato se resuelven mediante conciliación o arbitraje, según el acuerdo de las partes.

Cualquiera de las partes tiene derecho a iniciar el arbitraje a fin de resolver dichas controversias dentro del plazo de caducidad previsto en la Ley de Contrataciones del Estado y su Reglamento.

Facultativamente, cualquiera de las partes tiene el derecho a solicitar una conciliación dentro del plazo de caducidad correspondiente, según lo señalado en el artículo 224 del Reglamento de la Ley de Contrataciones del Estado, sin perjuicio de recurrir al arbitraje, en caso no se llegue a un acuerdo entre ambas partes o se llegue a un acuerdo parcial. Las controversias sobre nulidad del contrato solo pueden ser sometidas a arbitraje.

El Laudo arbitral emitido es inapelable, definitivo y obligatorio para las partes desde el momento de su notificación, según lo previsto en el numeral 45.21 del artículo 45 de la Ley de Contrataciones del Estado.

Importante para la Entidad

- *De acuerdo con lo dispuesto en la Decimonovena Disposición Complementaria Final del Reglamento, la obligatoriedad de someter a Junta de Resolución de Disputas las controversias en los contratos de obra por montos superiores a veinte millones con 00/100 Soles (S/ 20 000 000,00), aplica a los procedimientos de selección convocados a partir del año 2020. Asimismo, el sometimiento de la solución de controversias a una Junta de Resolución de Disputas en los contratos cuyos montos sean iguales o superiores a cinco millones con 00/100 Soles (S/. 5 000 000.00) es facultativa. En tal sentido, se debe incluir la siguiente cláusula, según corresponda:*

CLÁUSULA VIGÉSIMA PRIMERA: JUNTA DE RESOLUCIÓN DE DISPUTAS

“Las partes acuerdan para la solución de las controversias derivadas del presente Contrato de Obra conformar una Junta de Resolución de Disputas; encargando su organización y administración al [DENOMINACIÓN O RAZÓN SOCIAL DEL CENTRO DE ADMINISTRACIÓN DESIGNADO POR LAS PARTES].

La Junta de Resolución de Disputas estará compuesta por [TRES (3) MIEMBROS / UN (1) MIEMBRO], los/el cual/es será/n designado/s conforme la Directiva del OSCE sobre Junta de Resolución de Disputas”.

Incorporar o eliminar, según corresponda

CLÁUSULA VIGÉSIMA SEGUNDA: FACULTAD DE ELEVAR A ESCRITURA PÚBLICA

Cualquiera de las partes puede elevar el presente contrato a Escritura Pública corriendo con todos los gastos que demande esta formalidad.

CLÁUSULA VIGÉSIMA TERCERA: DOMICILIO PARA EFECTOS DE LA EJECUCIÓN CONTRACTUAL

Las partes declaran el siguiente domicilio para efecto de las notificaciones que se realicen durante la ejecución del presente contrato:

DOMICILIO DE LA ENTIDAD: [.....]

DOMICILIO DEL CONTRATISTA: [CONSIGNAR EL DOMICILIO SEÑALADO POR EL POSTOR GANADOR DE LA BUENA PRO AL PRESENTAR LOS REQUISITOS PARA EL PERFECCIONAMIENTO DEL CONTRATO]

La variación del domicilio aquí declarado de alguna de las partes debe ser comunicada a la otra parte, formalmente y por escrito, con una anticipación no menor de quince (15) días calendario.

De acuerdo con las bases integradas, la oferta y las disposiciones del presente contrato, las partes lo firman por duplicado en señal de conformidad en la ciudad de [.....] al [CONSIGNAR



MUNICIPALIDAD PROVINCIAL DE HUARI

LICITACION PUBLICA N° 01-2022-MPHi/CS-1.

FECHA].

“LA ENTIDAD”

“EL CONTRATISTA”

CAPÍTULO VI CONSTANCIA DE PRESTACIÓN DE EJECUCIÓN DE OBRA

De conformidad con el artículo 169 del Reglamento, se deja expresa constancia de la culminación de la prestación derivada del contrato mencionado en el numeral 3 del presente documento.

1 DATOS DEL DOCUMENTO	Número del documento			
	Fecha de emisión del documento			
2 DATOS DEL CONTRATISTA	Nombre, denominación o razón social			
	RUC			
	EN CASO EL CONTRATISTA SEA UN CONSORCIO, ADEMÁS SE DEBERÁ REGISTRAR LA SIGUIENTE INFORMACIÓN:			
	Nombre o razón social del integrante del consorcio	RUC	%	Descripción de las obligaciones
3 DATOS DEL CONTRATO	Número del contrato			
	Tipo y número del procedimiento de selección			
	Descripción del objeto del contrato			
	Fecha de suscripción del contrato			
	Monto del contrato			
4 DATOS DE LA OBRA	Denominación de la obra			
	Ubicación de la obra (Región, Provincia y Distrito)			
	Nombres y apellidos del Supervisor de la Obra			
	Plazo de ejecución de la obra	Plazo original	días calendario	
		Ampliación(es) de plazo	días calendario	
		Total plazo	días calendario	
		Fecha de culminación de la obra		
		Fecha de recepción de la obra		
		Fecha de liquidación de la obra		
	Monto de la obra	Número de adicionales de obra		
		Monto total de los adicionales		
		Número de deductivos		
Monto total de los deductivos				
Monto total de la obra (sólo componente de obra)				

5 APLICACIÓN DE PENALIDADES	Monto de las penalidades por mora				
	Monto de otras penalidades				
	Monto total de las penalidades aplicadas				
6 SOLUCIÓN DE CONTROVERSIAS DEL CONTRATO	Junta de Resolución de Disputas	Si		No	
	Arbitraje	Si		No	
	N° de arbitrajes				
7 DATOS DE LA ENTIDAD	Nombre de la Entidad				
	RUC de la Entidad				
	Nombres y apellidos del funcionario que emite la constancia				
	Cargo que ocupa en la Entidad				
	Teléfono de contacto				
8					
	NOMBRE, FIRMA Y SELLO DEL FUNCIONARIO COMPETENTE				

ANEXOS

ANEXO N° 1

DECLARACIÓN JURADA DE DATOS DEL POSTOR

Señores

COMITÉ DE SELECCIÓN

LICITACIÓN PÚBLICA N° [CONSIGNAR NOMENCLATURA DEL PROCEDIMIENTO]

Presente.-

El que se suscribe, [.....], postor y/o Representante Legal de [CONSIGNAR EN CASO DE SER PERSONA JURÍDICA], identificado con [CONSIGNAR TIPO DE DOCUMENTO DE IDENTIDAD] N° [CONSIGNAR NÚMERO DE DOCUMENTO DE IDENTIDAD], con poder inscrito en la localidad de [CONSIGNAR EN CASO DE SER PERSONA JURÍDICA] en la Ficha N° [CONSIGNAR EN CASO DE SER PERSONA JURÍDICA] Asiento N° [CONSIGNAR EN CASO DE SER PERSONA JURÍDICA], **DECLARO BAJO JURAMENTO** que la siguiente información se sujeta a la verdad:

Nombre, Denominación o Razón Social :			
Domicilio Legal :			
RUC :	Teléfono(s) :		
Correo electrónico :			

Autorización de notificación por correo electrónico:

... [CONSIGNAR SÍ O NO] autorizo que se notifiquen al correo electrónico indicado las siguientes actuaciones:

1. Solicitud de subsanación de los requisitos para perfeccionar el contrato.
2. Solicitud para presentar los documentos para perfeccionar el contrato, según lo previsto en el numeral 141.2 del artículo 141 del Reglamento.
3. Respuesta a la solicitud de acceso al expediente de contratación.

Asimismo, me comprometo a remitir la confirmación de recepción, en el plazo máximo de dos (2) días hábiles de recibida la comunicación.

[CONSIGNAR CIUDAD Y FECHA]

.....
Firma, Nombres y Apellidos del postor o Representante legal, según corresponda

Importante

La notificación dirigida a la dirección de correo electrónico consignada se entenderá válidamente efectuada cuando la Entidad reciba acuse de recepción.

Importante

Cuando se trate de consorcios, la declaración jurada es la siguiente:

ANEXO N° 1 DECLARACIÓN JURADA DE DATOS DEL POSTOR

Señores

COMITÉ DE SELECCIÓN

LICITACIÓN PÚBLICA N° [CONSIGNAR NOMENCLATURA DEL PROCEDIMIENTO]

Presente.-

El que se suscribe, [.....], representante común del consorcio [CONSIGNAR EL NOMBRE DEL CONSORCIO], identificado con [CONSIGNAR TIPO DE DOCUMENTO DE IDENTIDAD] N° [CONSIGNAR NÚMERO DE DOCUMENTO DE IDENTIDAD], **DECLARO BAJO JURAMENTO** que la siguiente información se sujeta a la verdad:

Datos del consorciado 1			
Nombre, Denominación o Razón Social :			
Domicilio Legal :			
RUC :	Teléfono(s) :		
Correo electrónico :			

Datos del consorciado 2			
Nombre, Denominación o Razón Social :			
Domicilio Legal :			
RUC :	Teléfono(s) :		
Correo electrónico :			

Datos del consorciado ...			
Nombre, Denominación o Razón Social :			
Domicilio Legal :			
RUC :	Teléfono(s) :		
Correo electrónico :			

Autorización de notificación por correo electrónico:

Correo electrónico del consorcio:

... [CONSIGNAR SÍ O NO] autorizo que se notifiquen al correo electrónico indicado las siguientes actuaciones:

1. Solicitud de subsanación de los requisitos para perfeccionar el contrato.
2. Solicitud para presentar los documentos para perfeccionar el contrato, según lo previsto en el numeral 141.2 del artículo 141 del Reglamento.
3. Respuesta a la solicitud de acceso al expediente de contratación.

Asimismo, me comprometo a remitir la confirmación de recepción, en el plazo máximo de dos (2) días hábiles de recibida la comunicación.

[CONSIGNAR CIUDAD Y FECHA]

.....
**Firma, Nombres y Apellidos del representante
común del consorcio**

Importante

La notificación dirigida a la dirección de correo electrónico consignada se entenderá válidamente efectuada cuando la Entidad reciba acuse de recepción.

ANEXO N° 2

DECLARACIÓN JURADA

(ART. 52 DEL REGLAMENTO DE LA LEY DE CONTRATACIONES DEL ESTADO)

Señores

COMITÉ DE SELECCIÓN

LICITACIÓN PÚBLICA N° [CONSIGNAR NOMENCLATURA DEL PROCEDIMIENTO]

Presente.-

Mediante el presente el suscrito, postor y/o Representante Legal de [CONSIGNAR EN CASO DE SER PERSONA JURÍDICA], declaro bajo juramento:

- i. No haber incurrido y me obligo a no incurrir en actos de corrupción, así como a respetar el principio de integridad.
- ii. No tener impedimento para postular en el procedimiento de selección ni para contratar con el Estado, conforme al artículo 11 de la Ley de Contrataciones del Estado.
- iii. Conocer las sanciones contenidas en la Ley de Contrataciones del Estado y su Reglamento, así como las disposiciones aplicables de la Ley N° 27444, Ley del Procedimiento Administrativo General.
- iv. Participar en el presente proceso de contratación en forma independiente sin mediar consulta, comunicación, acuerdo, arreglo o convenio con ningún proveedor; y, conocer las disposiciones del Decreto Legislativo N° 1034, Decreto Legislativo que aprueba la Ley de Represión de Conductas Anticompetitivas.
- v. Conocer, aceptar y someterme a las bases, condiciones y reglas del procedimiento de selección.
- vi. Ser responsable de la veracidad de los documentos e información que presento en el presente procedimiento de selección.
- vii. Comprometerme a mantener la oferta presentada durante el procedimiento de selección y a perfeccionar el contrato, en caso de resultar favorecido con la buena pro.

[CONSIGNAR CIUDAD Y FECHA]

.....
**Firma, Nombres y Apellidos del postor o
Representante legal, según corresponda**

Importante

En el caso de consorcios, cada integrante debe presentar esta declaración jurada, salvo que sea presentada por el representante común del consorcio.

ANEXO N° 3

DECLARACIÓN JURADA DE CUMPLIMIENTO DEL EXPEDIENTE TÉCNICO

Señores

COMITÉ DE SELECCIÓN

LICITACIÓN PÚBLICA N° [CONSIGNAR NOMENCLATURA DEL PROCEDIMIENTO]

Presente.-

Es grato dirigirme a usted, para hacer de su conocimiento que luego de haber examinado las bases y demás documentos del procedimiento de la referencia y, conociendo todos los alcances y las condiciones detalladas en dichos documentos, el postor que suscribe ofrece la ejecución de la obra [CONSIGNAR EL OBJETO DE LA CONVOCATORIA], de conformidad con el respectivo Expediente Técnico y las demás condiciones que se indican en el numeral 3.1 del Capítulo III de la sección específica de las bases y los documentos del procedimiento.

[CONSIGNAR CIUDAD Y FECHA]

.....
**Firma, Nombres y Apellidos del postor o
Representante legal o común, según corresponda**

ANEXO N° 4

DECLARACIÓN JURADA DE PLAZO DE EJECUCIÓN DE LA OBRA

Señores

COMITÉ DE SELECCIÓN

LICITACIÓN PÚBLICA N° [CONSIGNAR NOMENCLATURA DEL PROCEDIMIENTO]

Presente.-

Mediante el presente, con pleno conocimiento de las condiciones que se exigen en las bases del procedimiento de la referencia, me comprometo a ejecutar la obra [CONSIGNAR LA DENOMINACIÓN DE LA CONVOCATORIA] en el plazo de [CONSIGNAR EL PLAZO OFERTADO, EL CUAL DEBE SER EXPRESADO EN DÍAS CALENDARIO] días calendario.

[CONSIGNAR CIUDAD Y FECHA]

.....
**Firma, Nombres y Apellidos del postor o
Representante legal o común, según corresponda**

Importante para la Entidad

- Cuando en el expediente de contratación establezca que la obra debe ejecutarse bajo la modalidad de ejecución llave en mano, considerar lo siguiente, según corresponda.

*"Mediante el presente, con pleno conocimiento de las condiciones que se exigen en las bases del procedimiento de la referencia, me comprometo a ejecutar la obra [CONSIGNAR LA DENOMINACIÓN DE LA CONVOCATORIA], su equipamiento y montaje hasta la puesta en servicio, en el plazo de [CONSIGNAR EL PLAZO OFERTADO, EL CUAL DEBE ESTAR EXPRESADO EN DÍAS CALENDARIO] días calendario"*⁴⁵

*"Mediante el presente, con pleno conocimiento de las condiciones que se exigen en las bases del procedimiento de la referencia, me comprometo a ejecutar la obra [CONSIGNAR LA DENOMINACIÓN DE LA CONVOCATORIA], su equipamiento y montaje hasta la puesta en servicio, en el plazo de [CONSIGNAR EL PLAZO OFERTADO, EL CUAL DEBE ESTAR EXPRESADO EN DÍAS CALENDARIO] días calendario, y la ejecución de la operación asistida de la obra en el plazo de [CONSIGNAR EL PLAZO OFERTADO DE LA PRESTACIÓN ASISTIDA DE LA OBRA, EL CUAL DEBE ESTAR EXPRESADO EN DÍAS CALENDARIO] días calendario."*⁴⁶

Incluir las disposiciones, según corresponda. Una vez culminada la elaboración de las bases, las notas que no se incorporen deben ser eliminadas

⁴⁵ Este párrafo debe ser incluido en el caso de obras que se ejecuten bajo la modalidad de ejecución llave en mano que no incluya operación asistida.

⁴⁶ Este párrafo debe ser incluido en el caso de obras que se ejecuten bajo la modalidad de ejecución llave en mano que incluya operación asistida.

ANEXO N° 5

PROMESA DE CONSORCIO

(Sólo para el caso en que un consorcio se presente como postor)

Señores

COMITÉ DE SELECCIÓN

LICITACIÓN PÚBLICA N° [CONSIGNAR NOMENCLATURA DEL PROCEDIMIENTO]

Presente.-

Los suscritos declaramos expresamente que hemos convenido en forma irrevocable, durante el lapso que dure el procedimiento de selección, para presentar una oferta conjunta a la **LICITACIÓN PÚBLICA N° [CONSIGNAR NOMENCLATURA DEL PROCEDIMIENTO]**.

Asimismo, en caso de obtener la buena pro, nos comprometemos a formalizar el contrato de consorcio, de conformidad con lo establecido por el artículo 140 del Reglamento de la Ley de Contrataciones del Estado, bajo las siguientes condiciones:

a) Integrantes del consorcio

1. [NOMBRE, DENOMINACIÓN O RAZÓN SOCIAL DEL CONSORCIADO 1].
2. [NOMBRE, DENOMINACIÓN O RAZÓN SOCIAL DEL CONSORCIADO 2].

b) Designamos a [CONSIGNAR NOMBRES Y APELLIDOS DEL REPRESENTANTE COMÚN], identificado con [CONSIGNAR TIPO DE DOCUMENTO DE IDENTIDAD] N° [CONSIGNAR NÚMERO DE DOCUMENTO DE IDENTIDAD], como representante común del consorcio para efectos de participar en todos los actos referidos al procedimiento de selección, suscripción y ejecución del contrato correspondiente con [CONSIGNAR NOMBRE DE LA ENTIDAD].

Asimismo, declaramos que el representante común del consorcio no se encuentra impedido, inhabilitado ni suspendido para contratar con el Estado.

c) Fijamos nuestro domicilio legal común en [.....].

d) Las obligaciones que corresponden a cada uno de los integrantes del consorcio son las siguientes:

1. OBLIGACIONES DE [NOMBRE, DENOMINACIÓN O RAZÓN SOCIAL DEL CONSORCIADO 1] [%]⁴⁷

[DESCRIBIR LAS OBLIGACIONES DEL CONSORCIADO 1]

2. OBLIGACIONES DE [NOMBRE, DENOMINACIÓN O RAZÓN SOCIAL DEL CONSORCIADO 2] [%]⁴⁸

[DESCRIBIR LAS OBLIGACIONES DEL CONSORCIADO 2]

TOTAL OBLIGACIONES

100%⁴⁹

[CONSIGNAR CIUDAD Y FECHA]

⁴⁷ Consignar únicamente el porcentaje total de las obligaciones, el cual debe ser expresado en número entero, sin decimales.

⁴⁸ Consignar únicamente el porcentaje total de las obligaciones, el cual debe ser expresado en número entero, sin decimales.

⁴⁹ Este porcentaje corresponde a la sumatoria de los porcentajes de las obligaciones de cada uno de los integrantes del consorcio.

.....
Consortiado 1
Nombres, apellidos y firma del Consortiado 1
o de su Representante Legal
Tipo y N° de Documento de Identidad

.....
Consortiado 2
Nombres, apellidos y firma del Consortiado 2
o de su Representante Legal
Tipo y N° de Documento de Identidad

Importante

De conformidad con el artículo 52 del Reglamento, las firmas de los integrantes del consorcio deben ser legalizadas.

Importante para la Entidad

En caso de la contratación de la ejecución de una obra bajo el sistema a precios unitarios **incluir el siguiente anexo:**

Esta nota deberá ser eliminada una vez culminada la elaboración de las bases

ANEXO N° 6

PRECIO DE LA OFERTA

ÍTEM N° [INDICAR NÚMERO]

Señores

COMITÉ DE SELECCIÓN

LICITACIÓN PÚBLICA N° [CONSIGNAR NOMENCLATURA DEL PROCEDIMIENTO]

Presente.-

Es grato dirigirme a usted, para hacer de su conocimiento que, de acuerdo con las bases, mi oferta es la siguiente:

[INCLUIR LA ESTRUCTURA DEL PRESUPUESTO DE OBRA, A FIN DE QUE EL POSTOR CONSIGNE LOS PRECIOS UNITARIOS Y EL PRECIO TOTAL DE SU OFERTA, TAL COMO SE MUESTRA DE MANERA REFERENCIAL EN EL SIGUIENTE EJEMPLO:

N° ITEM	PARTIDA	UNIDAD	METRADO	PU	SUB TOTAL

1	Total costo directo (A)	
2	Gastos generales	
2.1	Gastos fijos	
2.2	Gastos variables	
	Total gastos generales (B)	
3	Utilidad (C)	
	SUBTOTAL (A+B+C)	
4	IGV ⁵⁰	
5	Monto total de la oferta	

...

El precio de la oferta en [CONSIGNAR LA MONEDA DE LA CONVOCATORIA] incluye todos los tributos, seguros, transporte, inspecciones, pruebas y, de ser el caso, los costos laborales conforme a la legislación vigente, así como cualquier otro concepto que pueda tener incidencia sobre el costo de la obra a ejecutar; excepto la de aquellos postores que gocen de alguna exoneración legal, no incluirán en el precio de su oferta los tributos respectivos.

[CONSIGNAR CIUDAD Y FECHA]

⁵⁰ Para el cálculo del IGV, aplica el redondeo previsto en la Resolución de Superintendencia SUNAT N° 025-2000/SUNAT o norma que la reemplace. En ese sentido, el porcentaje se calcula considerando dos (2) decimales. Para efectos del redondeo
i) Si el primer decimal siguiente es inferior a cinco (5), el valor permanecerá igual, suprimiéndose los decimales posteriores
y ii) Si el primer decimal siguiente es igual o superior a cinco (5), el valor será incrementado en un centésimo.

.....
**Firma, Nombres y Apellidos del postor o
Representante legal o común, según corresponda**

Importante

- *El postor que goce de alguna exoneración legal, debe indicar que su oferta no incluye el tributo materia de la exoneración, debiendo incluir el siguiente texto:*

“Mi oferta no incluye [CONSIGNAR EL TRIBUTO MATERIA DE LA EXONERACIÓN]”.
- *El análisis de precios unitarios y el detalle de los gastos generales fijos y variables no se presentan en la oferta, sino para el perfeccionamiento del contrato.*

Importante para la Entidad

- *A fin de facilitar la labor del comité de selección, se recomienda publicar conjuntamente con las bases un archivo en Excel del presupuesto de la obra conforme el expediente técnico a fin de que los postores puedan utilizarlo al momento de elaborar su oferta. En tal caso, consignar lo siguiente:*

“Adicionalmente al documento escaneado del presente anexo, el postor puede adjuntar el archivo en Excel del presupuesto de la obra (que fue publicado conjuntamente con las bases), completando la información que sustenta el precio de su oferta. En caso de divergencia prevalece el documento escaneado del precio de la oferta”.
- *En caso de procedimientos según relación de ítems, consignar lo siguiente:*

“El postor debe presentar el precio de su oferta en forma independiente, en los ítems que se presente”.
- *En caso de contratación de obras por paquete, consignar lo siguiente:*

“El postor debe presentar el precio de su oferta con el detalle de cada obra incluida en el paquete”.
- *En caso de contrataciones que conlleven la ejecución de prestaciones accesorias, consignar lo siguiente:*

“El postor debe detallar en el precio de su oferta, el monto correspondiente a la prestación principal y las prestaciones accesorias”.
- *Si durante la fase de actos preparatorios, las Entidades advierten que es posible la participación de proveedores que gozan del beneficio de la exoneración del IGV prevista en la Ley N° 27037, Ley de Promoción de la Inversión en la Amazonía, consignar lo siguiente:*

“La oferta de los postores que presenten la Declaración Jurada de cumplimiento de condiciones para la aplicación de la exoneración del IGV (Anexo N° 7), debe encontrarse dentro de los límites del valor referencial sin IGV”.

Incluir las disposiciones, según corresponda. Una vez culminada la elaboración de las bases, las notas que no se incorporen deben ser eliminadas

Importante para la Entidad

En caso de la contratación de la ejecución de una obra bajo el sistema a suma alzada incluir el siguiente anexo:

Esta nota deberá ser eliminada una vez culminada la elaboración de las bases

ANEXO N° 6

PRECIO DE LA OFERTA

ÍTEM N° [INDICAR NÚMERO]

Señores

COMITÉ DE SELECCIÓN

LICITACIÓN PÚBLICA N° [CONSIGNAR NOMENCLATURA DEL PROCEDIMIENTO]

Presente.-

Es grato dirigirme a usted, para hacer de su conocimiento que, de acuerdo con las bases, mi oferta es la siguiente:

CONCEPTO	PRECIO TOTAL
TOTAL	

El precio de la oferta [CONSIGNAR LA MONEDA DE LA CONVOCATORIA] incluye todos los tributos, seguros, transporte, inspecciones, pruebas y, de ser el caso, los costos laborales conforme a la legislación vigente, así como cualquier otro concepto que pueda tener incidencia sobre el costo de la obra a ejecutar; excepto la de aquellos postores que gocen de alguna exoneración legal, no incluirán en el precio de su oferta los tributos respectivos.

[CONSIGNAR CIUDAD Y FECHA]

.....
Firma, Nombres y Apellidos del postor o
Representante legal o común, según corresponda

Importante

- El postor debe adjuntar el desagregado de partidas que sustenta su oferta, tal como se muestra de manera referencial en el siguiente ejemplo:*

N° ITEM	PARTIDA	UNIDAD	METRADO	PU	SUB TOTAL
1	Total costo directo (A)				
2	Gastos generales				
2.1	Gastos fijos				
2.2	Gastos variables				

	Total gastos generales (B)	
3	Utilidad (C)	
	SUBTOTAL (A+B+C)	
4	IGV ⁵¹	
5	Monto total de la oferta	

- *El postor que goce de alguna exoneración legal, debe indicar que su oferta no incluye el tributo materia de la exoneración, debiendo incluir el siguiente texto:*
“Mi oferta no incluye [CONSIGNAR EL TRIBUTO MATERIA DE LA EXONERACIÓN]”.
- *De ser el caso, el análisis de precios unitarios y el detalle de los gastos generales fijos y variables no se presentan en la oferta, sino para el perfeccionamiento del contrato.*

Importante para la Entidad

- *A fin de facilitar la labor del comité de selección, se recomienda publicar conjuntamente con las bases un archivo en Excel del presupuesto de la obra conforme el expediente técnico a fin de que los postores puedan utilizarlo al momento de elaborar su oferta. En tal caso, consignar lo siguiente:*
“Adicionalmente al documento escaneado del presente anexo, el postor puede adjuntar el archivo en Excel del presupuesto de la obra (que fue publicado conjuntamente con las bases), completando la información que sustenta el precio de su oferta. En caso de divergencia prevalece el documento escaneado del precio de la oferta”.
- *En caso de procedimientos según relación de ítems, consignar lo siguiente:*
“El postor debe presentar el precio de su oferta en forma independiente, en los ítems que se presente”.
- *En caso de contratación de obras por paquete, consignar lo siguiente:*
“El postor debe presentar el precio de su oferta con el detalle de cada obra incluida en el paquete”.
- *En caso de contrataciones que conllevan la ejecución de prestaciones accesorias, consignar lo siguiente:*
“El postor debe detallar en el precio de su oferta, el monto correspondiente a la prestación principal y las prestaciones accesorias”.
- *Si durante la fase de actos preparatorios, las Entidades advierten que es posible la participación de proveedores que gozan del beneficio de la exoneración del IGV prevista en la Ley N° 27037, Ley de Promoción de la Inversión en la Amazonía, consignar lo siguiente:*
“La oferta de los postores que presenten la Declaración Jurada de cumplimiento de condiciones para la aplicación de la exoneración del IGV (Anexo N° 7), debe encontrarse dentro de los límites del valor referencial sin IGV”.

Incluir las disposiciones, según corresponda. Una vez culminada la elaboración de las bases, las notas que no se incorporen deben ser eliminadas

⁵¹ Para el cálculo del IGV, aplica el redondeo previsto en la Resolución de Superintendencia SUNAT N° 025-2000/SUNAT o norma que la reemplace. En ese sentido, el porcentaje se calcula considerando dos (2) decimales. Para efectos del redondeo
i) Si el primer decimal siguiente es inferior a cinco (5), el valor permanecerá igual, suprimiéndose los decimales posteriores
y ii) Si el primer decimal siguiente es igual o superior a cinco (5), el valor será incrementado en un centésimo.

Importante para la Entidad

En caso de la contratación de la ejecución de una obra bajo el esquema mixto de suma alzada y precios unitarios incluir el siguiente anexo:

Esta nota deberá ser eliminada una vez culminada la elaboración de las bases

ANEXO N° 6

PRECIO DE LA OFERTA

ÍTEM N° [INDICAR NÚMERO]

Señores

COMITÉ DE SELECCIÓN

LICITACIÓN PÚBLICA N° [CONSIGNAR NOMENCLATURA DEL PROCEDIMIENTO]

Presente.-

Es grato dirigirme a usted, para hacer de su conocimiento que, de acuerdo con las bases, mi oferta es la siguiente:

[INCLUIR LA ESTRUCTURA DEL PRESUPUESTO DE OBRA EXTRAIDA DEL EXPEDIENTE TÉCNICO DE LOS COMPONENTES, CUYAS CANTIDADES Y MAGNITUDES ESTÁN DEFINIDAS, A FIN DE QUE EL POSTOR CONSIGNE LOS PRECIOS UNITARIOS Y EL PRECIO TOTAL DE SU OFERTA, TAL COMO SE MUESTRA DE MANERA REFERENCIAL EN EL SIGUIENTE EJEMPLO:

OFERTA A PRECIOS UNITARIOS DE LOS COMPONENTES SIGUIENTES:

N° ÍTEM	PARTIDA	UNIDAD	METRADO	PU	SUB TOTAL

1	Total costo directo (A)	
2	Gastos generales	
2.1	Gastos fijos	
2.2	Gastos variables	
	Total gastos generales (B)	
3	Utilidad (C)	
	SUBTOTAL (A+B+C)	
4	IGV ⁵²	
5	Monto del componente a precios unitarios	

...

OFERTA A SUMA ALZADA DE LOS COMPONENTES SIGUIENTES:

CONCEPTO	PRECIO
Monto del componente a suma alzada	

Asimismo, el postor debe adjuntar el desagregado de partidas que sustenta su oferta a suma alzada, tal como se muestra de manera referencial en el siguiente ejemplo:

⁵² Para el cálculo del IGV, aplica el redondeo previsto en la Resolución de Superintendencia SUNAT N° 025-2000/SUNAT o norma que la reemplace. En ese sentido, el porcentaje se calcula considerando dos (2) decimales. Para efectos del redondeo i) Si el primer decimal siguiente es inferior a cinco (5), el valor permanecerá igual, suprimiéndose los decimales posteriores y ii) Si el primer decimal siguiente es igual o superior a cinco (5), el valor será incrementado en un centésimo.

N° ITEM	PARTIDA	UNIDAD	METRADO	PU	SUB TOTAL

1	Total costo directo (A)	
2	Gastos generales	
2.1	Gastos fijos	
2.2	Gastos variables	
	Total gastos generales (B)	
3	Utilidad (C)	
	SUBTOTAL (A+B+C)	
4	IGV ⁵³	
5	Monto de la oferta a suma alzada	

Monto total de la oferta	
--------------------------	--

El precio de la oferta [CONSIGNAR LA MONEDA DE LA CONVOCATORIA] incluye todos los tributos, seguros, transporte, inspecciones, pruebas y, de ser el caso, los costos laborales conforme a la legislación vigente, así como cualquier otro concepto que pueda tener incidencia sobre el costo de la obra a ejecutar; excepto la de aquellos postores que gocen de alguna exoneración legal, no incluirán en el precio de su oferta los tributos respectivos.

[CONSIGNAR CIUDAD Y FECHA]

.....
**Firma, Nombres y Apellidos del postor o
Representante legal o común, según corresponda**

Importante

- *El postor que goce de alguna exoneración legal, debe indicar que su oferta no incluye el tributo materia de la exoneración.*
- *El análisis de precios unitarios y el detalle de los gastos generales fijos y variables no se presentan en la oferta, sino para el perfeccionamiento del contrato.*

Importante para la Entidad

- *A fin de facilitar la labor del comité de selección, se recomienda publicar conjuntamente con las bases un archivo en Excel del presupuesto de la obra conforme el expediente técnico a fin de que los postores puedan utilizarlo al momento de elaborar su oferta. En tal caso, consignar lo siguiente:*

“Adicionalmente al documento escaneado del presente anexo, el postor puede adjuntar el archivo en Excel del presupuesto de la obra (que fue publicado conjuntamente con las bases),

⁵³ Para el cálculo del IGV, aplica el redondeo previsto en la Resolución de Superintendencia SUNAT N° 025-2000/SUNAT o norma que la reemplace. En ese sentido, el porcentaje se calcula considerando dos (2) decimales. Para efectos del redondeo
i) Si el primer decimal siguiente es inferior a cinco (5), el valor permanecerá igual, suprimiéndose los decimales posteriores
y ii) Si el primer decimal siguiente es igual o superior a cinco (5), el valor será incrementado en un centésimo.

completando la información que sustenta el precio de su oferta. En caso de divergencia prevalece el documento escaneado del precio de la oferta”.

- *En caso de procedimientos según relación de ítems, consignar lo siguiente:*

“El postor debe presentar el precio de su oferta en forma independiente, en los ítems que se presente”.

- *En caso de contratación de obras por paquete, consignar lo siguiente:*

“El postor debe presentar el precio de su oferta con el detalle de cada obra incluida en el paquete”.

- *En caso de contrataciones que conlleven la ejecución de prestaciones accesorias, consignar lo siguiente:*

“El postor debe detallar en el precio de su oferta, el monto correspondiente a la prestación principal y las prestaciones accesorias”.

- *Si durante la fase de actos preparatorios, las Entidades advierten que es posible la participación de proveedores que gozan del beneficio de la exoneración del IGV prevista en la Ley N° 27037, Ley de Promoción de la Inversión en la Amazonía, consignar lo siguiente:*

*“La oferta de los postores que presenten la Declaración Jurada de cumplimiento de condiciones para la aplicación de la exoneración del IGV (**Anexo N° 8**), debe encontrarse dentro de los límites del valor referencial sin IGV”.*

Incluir las disposiciones, según corresponda. Una vez culminada la elaboración de las bases, las notas que no se incorporen deben ser eliminadas

Importante para la Entidad

Si durante la fase de actos preparatorios, las Entidades advierten que es posible la participación de proveedores que gozan del beneficio de la exoneración del IGV prevista en la Ley N° 27037, Ley de Promoción de la Inversión en la Amazonía, incluir el siguiente anexo:

Esta nota deberá ser eliminada una vez culminada la elaboración de las bases

ANEXO N° 7

DECLARACIÓN JURADA DE CUMPLIMIENTO DE CONDICIONES PARA LA APLICACIÓN DE LA EXONERACIÓN DEL IGV

Señores

COMITÉ DE SELECCIÓN

LICITACIÓN PÚBLICA N° [CONSIGNAR NOMENCLATURA DEL PROCEDIMIENTO]

Presente.-

Mediante el presente el suscrito, postor y/o Representante Legal de [CONSIGNAR EN CASO DE SER PERSONA JURÍDICA], declaro bajo juramento que gozo del beneficio de la exoneración del IGV previsto en la Ley N° 27037, Ley de Promoción de la Inversión en la Amazonía, dado que cumplo con las condiciones siguientes:

- 1.- Que el domicilio fiscal de la empresa⁵⁴ se encuentra ubicada en la Amazonía y coincide con el lugar establecido como sede central (donde tiene su administración y lleva su contabilidad);
- 2.- Que la empresa se encuentra inscrita en las Oficinas Registrales de la Amazonía (exigible en caso de personas jurídicas);
- 3.- Que, al menos el setenta por ciento (70%) de los activos fijos de la empresa se encuentran en la Amazonía; y
- 4.- Que la empresa no ejecuta obras fuera de la Amazonía.

[CONSIGNAR CIUDAD Y FECHA]

.....
**Firma, Nombres y Apellidos del postor o
Representante legal, según corresponda**

Importante

Cuando se trate de consorcios, esta declaración jurada será presentada por cada uno de los integrantes del consorcio, salvo que se trate de consorcios con contabilidad independiente, en cuyo caso debe ser suscrita por el representante común, debiendo indicar su condición de consorcio con contabilidad independiente y el número de RUC del consorcio.

⁵⁴ En el artículo 1 del "Reglamento de las Disposiciones Tributarias contenidas en la Ley de Promoción de la Inversión en la Amazonía" se define como "empresa" a las "Personas naturales, sociedades conyugales, sucesiones indivisas y personas consideradas jurídicas por la Ley del Impuesto a la Renta, generadoras de rentas de tercera categoría, ubicadas en la Amazonía. Las sociedades conyugales son aquéllas que ejerzan la opción prevista en el Artículo 16 de la Ley del Impuesto a la Renta."

Importante para la Entidad

En el caso de procedimientos por relación de ítems cuando la obra se ejecute fuera de la provincia de Lima y Callao y el monto del valor referencial de algún ítem no supere los novecientos mil Soles (S/ 900,000.00) debe considerarse el siguiente anexo:

Esta nota deberá ser eliminada una vez culminada la elaboración de las bases.

ANEXO N° 8

SOLICITUD DE BONIFICACIÓN DEL DIEZ POR CIENTO (10%) POR OBRAS EJECUTADAS FUERA DE LA PROVINCIA DE LIMA Y CALLAO
(DE SER EL CASO, SOLO PRESENTAR ESTA SOLICITUD EN EL ÍTEM [CONSIGNAR EL N° DEL ÍTEM O ÍTEMS CUYO VALOR REFERENCIAL NO SUPERA LOS NOVECIENTOS MIL SOLES (S/ 900,000.00)])

Señores

COMITÉ DE SELECCIÓN

LICITACIÓN PÚBLICA N° [CONSIGNAR NOMENCLATURA DEL PROCEDIMIENTO]

Presente.-

Mediante el presente el suscrito, postor y/o Representante Legal de [CONSIGNAR EN CASO DE SER PERSONA JURIDICA], solicito la asignación de la bonificación del diez por ciento (10%) sobre el puntaje total en [CONSIGNAR EL ÍTEM O ÍTEMS, SEGÚN CORRESPONDA, EN LOS QUE SE SOLICITA LA BONIFICACIÓN] debido a que el domicilio de mi representada se encuentra ubicado en la provincia o provincia colindante donde se ejecuta la obra.

[CONSIGNAR CIUDAD Y FECHA]

.....
Firma, Nombres y Apellidos del postor o Representante legal, según corresponda

Importante

- *Para asignar la bonificación, el comité de selección, verifica el domicilio consignado por el postor en el Registro Nacional de Proveedores (RNP).*
- *Para que el postor pueda acceder a la bonificación, debe cumplir con las condiciones establecidas en el literal f) del artículo 50 del Reglamento.*

Importante

Cuando se trate de consorcios, la declaración jurada es la siguiente:

ANEXO N° 8

SOLICITUD DE BONIFICACIÓN DEL DIEZ POR CIENTO (10%) POR OBRAS EJECUTADAS FUERA DE LA PROVINCIA DE LIMA Y CALLAO
(DE SER EL CASO, SOLO PRESENTAR ESTA SOLICITUD EN EL ÍTEM [CONSIGNAR EL N° DEL ÍTEM O ÍTEMS CUYO VALOR REFERENCIAL NO SUPERA LOS NOVECIENTOS MIL SOLES (S/ 900,000.00)])

Señores

COMITÉ DE SELECCIÓN

LICITACIÓN PÚBLICA N° [CONSIGNAR NOMENCLATURA DEL PROCEDIMIENTO]

Presente.-

Mediante el presente el que se suscribe, [...], representante común del consorcio [CONSIGNAR EL NOMBRE DEL CONSORCIO], solicito la asignación de la bonificación del diez por ciento (10%) sobre el puntaje total en [CONSIGNAR EL ÍTEM O ÍTEMS, SEGÚN CORRESPONDA, EN LOS QUE SE SOLICITA LA BONIFICACIÓN] debido a que los domicilios de todos los integrantes del consorcio se encuentran ubicados en la provincia o provincias colindantes donde se ejecuta la obra.

[CONSIGNAR CIUDAD Y FECHA]

.....
**Firma, Nombres y Apellidos del representante
común del consorcio**

Importante

- *Para asignar la bonificación, el comité de selección, verifica el domicilio consignado de los integrantes del consorcio, en el Registro Nacional de Proveedores (RNP).*
- *Para que un consorcio pueda acceder a la bonificación, cada uno de sus integrantes debe cumplir con las condiciones establecidas en el literal f) del artículo 50 del Reglamento.*

ANEXO N° 9

DECLARACIÓN JURADA (NUMERAL 49.4 DEL ARTÍCULO 49 DEL REGLAMENTO)

Señores

COMITÉ DE SELECCIÓN

LICITACIÓN PÚBLICA N° [CONSIGNAR NOMENCLATURA DEL PROCEDIMIENTO]

Presente.-

Mediante el presente el suscrito, postor y/o Representante Legal de [CONSIGNAR EN CASO DE SER PERSONA JURÍDICA], declaro que la experiencia que acredito de la empresa [CONSIGNAR LA DENOMINACIÓN DE LA PERSONA JURÍDICA] como consecuencia de una reorganización societaria, no se encuentra en el supuesto establecido en el numeral 49.4 del artículo 49 del Reglamento.

[CONSIGNAR CIUDAD Y FECHA]

.....
**Firma, Nombres y Apellidos del postor o
Representante legal, según corresponda**

Importante

A efectos de cautelar la veracidad de esta declaración, el postor puede verificar la información de la Relación de Proveedores Sancionados por el Tribunal de Contrataciones del Estado con Sanción Vigente en <http://portal.osce.gob.pe/rnp/content/relación-de-proveedores-sancionados>.

También le asiste dicha facultad al órgano encargado de las contrataciones o al órgano de la Entidad al que se le haya asignado la función de verificación de la oferta presentada por el postor ganador de la buena pro.

ANEXO N° 10

EXPERIENCIA DEL POSTOR EN LA ESPECIALIDAD

Señores

COMITÉ DE SELECCIÓN

LICITACIÓN PÚBLICA N° [CONSIGNAR NOMENCLATURA DEL PROCEDIMIENTO]

Presente. -

Mediante el presente, el suscrito detalla lo siguiente como EXPERIENCIA EN OBRAS SIMILARES:

Nº	CLIENTE	OBJETO DEL CONTRATO	Nº CONTRATO	FECHA DEL CONTRATO ⁵⁵	FECHA DE RECEPCIÓN DE LA OBRA	EXPERIENCIA PROVENIENTE ⁵⁶ DE:	MONEDA	IMPORTE ⁵⁷	TIPO DE CAMBIO VENTA ⁵⁸	MONTO FACTURADO ACUMULADO ⁵⁹
1										
2										
3										
4										
5										
6										

⁵⁵ Se refiere a la fecha de suscripción del contrato.

⁵⁶ Si el titular de la experiencia no es el postor, consignar si dicha experiencia corresponde a la matriz en caso que el postor sea sucursal, o fue transmitida por reorganización societaria, debiendo acompañar la documentación sustentatoria correspondiente. Al respecto, según la Opinión N° 216-2017/DTN "Considerando que la sociedad matriz y la sucursal constituyen la misma persona jurídica, la sucursal puede acreditar como suya la experiencia de su matriz". Del mismo modo, según lo previsto en la Opinión N° 010-2013/DTN, "... en una operación de reorganización societaria que comprende tanto una fusión como una escisión, la sociedad resultante podrá acreditar como suya la experiencia de la sociedad incorporada o absorbida, que se extingue producto de la fusión; asimismo, si en virtud de la escisión se transfiere un bloque patrimonial consistente en una línea de negocio completa, la sociedad resultante podrá acreditar como suya la experiencia de la sociedad escindida, correspondiente a la línea de negocio transmitida. De esta manera, la sociedad resultante podrá emplear la experiencia transmitida, como consecuencia de la reorganización societaria antes descrita, en los futuros procesos de selección en los que participe".

⁵⁷ Se refiere al monto del contrato ejecutado incluido adicionales y reducciones, de ser el caso.

⁵⁸ El tipo de cambio venta debe corresponder al publicado por la SBS correspondiente a la fecha de suscripción del contrato.

⁵⁹ Consignar en la moneda establecida para el valor referencial.

[CONSIGNAR NOMBRE DE LA ENTIDAD]
[CONSIGNAR NOMENCLATURA DEL PROCEDIMIENTO]

Nº	CLIENTE	OBJETO DEL CONTRATO	Nº CONTRATO	FECHA DEL CONTRATO ⁵⁵	FECHA DE RECEPCIÓN DE LA OBRA	EXPERIENCIA PROVENIENTE ⁵⁶ DE:	MONEDA	IMPORTE ⁵⁷	TIPO DE CAMBIO VENTA ⁵⁸	MONTO FACTURADO ACUMULADO ⁵⁹
7										
8										
9										
10										
TOTAL										

[CONSIGNAR CIUDAD Y FECHA]

.....
Firma, Nombres y Apellidos del postor o
Representante legal o común, según corresponda

Nota para la Entidad

En el caso de procedimientos por relación de ítems cuando el monto del valor referencial de algún ítem corresponda a una Adjudicación Simplificada, se incluye el siguiente anexo:

Esta nota deberá ser eliminada una vez culminada la elaboración de las bases

ANEXO Nº 11

**SOLICITUD DE BONIFICACIÓN DEL CINCO POR CIENTO (5%) POR TENER LA CONDICIÓN DE MICRO Y PEQUEÑA EMPRESA
ITEM [CONSIGNAR EL N° DEL ÍTEM O ÍTEMS CUYO VALOR REFERENCIAL CORRESPONDE A UNA AS])**

Señores

COMITÉ DE SELECCIÓN

LICITACIÓN PÚBLICA Nº [CONSIGNAR NOMENCLATURA DEL PROCEDIMIENTO]

Presente.-

Mediante el presente el suscrito, postor y/o Representante legal de [CONSIGNAR EN CASO DE SER PERSONA JURÍDICA], solicito la asignación de la bonificación del cinco por ciento (5%) sobre el puntaje total obtenido, debido a que mi representada cuenta con la condición de micro y pequeña empresa.

[CONSIGNAR CIUDAD Y FECHA]

.....
Firma, Nombres y Apellidos del postor o Representante legal o común, según corresponda

Importante

- Para asignar la bonificación, el comité de selección, según corresponda, verifica la página web del Ministerio de Trabajo y Promoción del Empleo en la sección consulta de empresas acreditadas en el REMYPE en el link <http://www2.trabajo.gob.pe/servicios-en-linea-2-2/>.
- Para que un consorcio pueda acceder a la bonificación, cada uno de sus integrantes debe cumplir con la condición de micro y pequeña empresa.