



BASES ESTÁNDAR DE ADJUDICACIÓN SIMPLIFICADA PARA LA CONTRATACIÓN DE SERVICIOS EN GENERAL

ADJUDICACIÓN SIMPLIFICADA N° 011-2021-OSITRAN

PRIMERA CONVOCATORIA

CONTRATACIÓN DEL SERVICIO DE SEGUROS DE RIESGOS HUMANOS PARA EL OSITRÁN.

DEBER DE COLABORACIÓN

La Entidad y todo proveedor que se someta a las presentes Bases, sea como participante, postor y/o contratista, deben conducir su actuación conforme a los principios previstos en la Ley de Contrataciones del Estado.

En este contexto, se encuentran obligados a prestar su colaboración al OSCE y a la Secretaría Técnica de la Comisión de Defensa de la Libre Competencia del INDECOPI, en todo momento según corresponda a sus competencias, a fin de comunicar presuntos casos de fraude, colusión y corrupción por parte de los funcionarios y servidores de la Entidad, así como los proveedores y demás actores que participan en el proceso de contratación.

De igual forma, deben poner en conocimiento del OSCE y a la Secretaría Técnica de la Comisión de Defensa de la Libre Competencia del INDECOPI los indicios de conductas anticompetitivas que se presenten durante el proceso de contratación, en los términos del Decreto Legislativo N° 1034, "Ley de Represión de Conductas Anticompetitivas", o norma que la sustituya, así como las demás normas de la materia.

La Entidad y todo proveedor que se someta a las presentes Bases, sea como participante, postor y/o contratista del proceso de contratación deben permitir al OSCE o a la Secretaría Técnica de la Comisión de Defensa de la Libre Competencia del INDECOPI el acceso a la información referida a las contrataciones del Estado que sea requerida, prestar testimonio o absolución de posiciones que se requieran, entre otras formas de colaboración.

SECCIÓN GENERAL

DISPOSICIONES COMUNES DEL PROCEDIMIENTO DE SELECCIÓN

(ESTA SECCIÓN NO DEBE SER MODIFICADA EN NINGÚN EXTREMO, BAJO SANCIÓN DE NULIDAD)

CAPÍTULO I

ETAPAS DEL PROCEDIMIENTO DE SELECCIÓN

1.1. REFERENCIAS

Cuando en el presente documento se mencione la palabra Ley, se entiende que se está haciendo referencia a la Ley N° 30225, Ley de Contrataciones del Estado, y cuando se mencione la palabra Reglamento, se entiende que se está haciendo referencia al Reglamento de la Ley de Contrataciones del Estado aprobado por Decreto Supremo N° 344-2018-EF.

Las referidas normas incluyen sus respectivas modificaciones, de ser el caso.

1.2. CONVOCATORIA

Se realiza a través de su publicación en el SEACE de conformidad con lo señalado en el artículo 54 del Reglamento, en la fecha señalada en el calendario del procedimiento de selección, debiendo adjuntar las bases y resumen ejecutivo.

1.3. REGISTRO DE PARTICIPANTES

El registro de participantes se realiza conforme al artículo 55 del Reglamento. En el caso de un consorcio, basta que se registre uno (1) de sus integrantes.

Importante

- *Para registrarse como participante en un procedimiento de selección convocado por las Entidades del Estado Peruano, es necesario que los proveedores cuenten con inscripción vigente y estar habilitados ante el Registro Nacional de Proveedores (RNP) que administra el Organismo Supervisor de las Contrataciones del Estado (OSCE). Para obtener mayor información, se puede ingresar a la siguiente dirección electrónica: www.rnp.gob.pe.*
- *Los proveedores que deseen registrar su participación deben ingresar al SEACE utilizando su Certificado SEACE (usuario y contraseña). Asimismo, deben observar las instrucciones señaladas en el documento de orientación "Guía para el registro de participantes electrónico" publicado en <https://www2.seace.gob.pe/>.*
- *En caso los proveedores no cuenten con inscripción vigente en el RNP y/o se encuentren inhabilitados o suspendidos para ser participantes, postores y/o contratistas, el SEACE restringirá su registro, quedando a potestad de estos intentar nuevamente registrar su participación en el procedimiento de selección en cualquier otro momento, dentro del plazo establecido para dicha etapa, siempre que haya obtenido la vigencia de su inscripción o quedado sin efecto la sanción que le impuso el Tribunal de Contrataciones del Estado.*

1.4. FORMULACIÓN DE CONSULTAS Y OBSERVACIONES A LAS BASES

La formulación de consultas y observaciones a las bases se efectúa de conformidad con lo establecido en los numerales 72.1 y 72.2 del artículo 72 del Reglamento, así como el literal a) del artículo 89 del Reglamento.

1.5. ABSOLUCIÓN DE CONSULTAS, OBSERVACIONES E INTEGRACIÓN DE BASES

La absolución de consultas, observaciones e integración de las bases se realizan conforme a las disposiciones previstas en el numeral 72.4 del artículo 72 del Reglamento y el literal a) del artículo 89 del Reglamento.

Importante

- *No se absolverán consultas y observaciones a las bases que se presenten en forma física.*
- *Cuando exista divergencia entre lo indicado en el pliego de absolución de consultas y observaciones y la integración de bases, prevalece lo absuelto en el referido pliego; sin perjuicio, del deslinde de responsabilidades correspondiente.*

1.6. FORMA DE PRESENTACIÓN DE OFERTAS

Las ofertas se presentan conforme lo establecido en el artículo 59 y en el artículo 90 del Reglamento.

Las declaraciones juradas, formatos o formularios previstos en las bases que conforman la oferta deben estar debidamente firmados por el postor (firma manuscrita). Los demás documentos deben ser visados por el postor. En el caso de persona jurídica, por su representante legal, apoderado o mandatario designado para dicho fin y, en el caso de persona natural, por este o su apoderado. No se acepta el pegado de la imagen de una firma o visto. Las ofertas se presentan foliadas.

Importante

- *Los formularios electrónicos que se encuentran en el SEACE y que los proveedores deben llenar para presentar sus ofertas, tienen carácter de declaración jurada.*
- *En caso la información contenida en los documentos escaneados que conforman la oferta no coincida con lo declarado a través del SEACE, prevalece la información declarada en los documentos escaneados.*
- *No se tomarán en cuenta las ofertas que se presenten en físico a la Entidad.*

1.7. PRESENTACIÓN Y APERTURA DE OFERTAS

El participante presentará su oferta de manera electrónica a través del SEACE, desde las 00:01 horas hasta las 23:59 horas del día establecido para el efecto en el cronograma del procedimiento; adjuntando el archivo digitalizado que contenga los documentos que conforman la oferta de acuerdo a lo requerido en las bases.

El participante debe verificar antes de su envío, bajo su responsabilidad, que el archivo pueda ser descargado y su contenido sea legible.

Importante

Los integrantes de un consorcio no pueden presentar ofertas individuales ni conformar más de un consorcio en un procedimiento de selección, o en un determinado ítem cuando se trate de procedimientos de selección según relación de ítems.

En la apertura electrónica de la oferta, el órgano encargado de las contrataciones o el comité de selección, según corresponda, verifica la presentación de lo exigido en la sección específica de las bases de conformidad con el numeral 73.2 del artículo 73 del Reglamento y determina si las ofertas responden a las características y/o requisitos y condiciones de los Términos de Referencia, detallados en la sección específica de las bases. De no cumplir con lo requerido, la oferta se considera no admitida.

1.8. EVALUACIÓN DE LAS OFERTAS

La evaluación de las ofertas se realiza conforme a lo establecido en el numeral 74.1 y el literal a) del numeral 74.2 del artículo 74 del Reglamento.

En el supuesto de que dos (2) o más ofertas empaten, la determinación del orden de prelación de las ofertas empatadas se efectúa siguiendo estrictamente el orden establecido en el numeral 91.1 del artículo 91 del Reglamento.

El desempate mediante sorteo se realiza de manera electrónica a través del SEACE.

Importante

En el caso de contratación de servicios en general que se presten fuera de la provincia de Lima y Callao, cuyo valor estimado no supere los doscientos mil Soles (S/ 200,000.00), a solicitud del postor se asigna una bonificación equivalente al diez por ciento (10%) sobre el puntaje total obtenido por los postores con domicilio en la provincia donde prestará el servicio, o en las provincias colindantes, sean o no pertenecientes al mismo departamento o región. El domicilio es el consignado en la constancia de inscripción ante el RNP¹. Lo mismo aplica en el caso de procedimientos de selección por relación de ítems, cuando algún ítem no supera el monto señalado anteriormente.

1.9. CALIFICACIÓN DE OFERTAS

La calificación de las ofertas se realiza conforme a lo establecido en los numerales 75.1 y 75.2 del artículo 75 del Reglamento.

1.10. SUBSANACIÓN DE LAS OFERTAS

La subsanación de las ofertas se sujeta a lo establecido en el artículo 60 del Reglamento. El plazo que se otorgue para la subsanación no puede ser inferior a un (1) día hábil

La solicitud de subsanación se realiza de manera electrónica a través del SEACE y será remitida al correo electrónico consignado por el postor al momento de realizar su inscripción en el RNP, siendo su responsabilidad el permanente seguimiento de las notificaciones a dicho correo. La notificación de la solicitud se entiende efectuada el día de su envío al correo electrónico.

La presentación de las subsanaciones se realiza a través del SEACE. No se tomará en cuenta la subsanación que se presente en físico a la Entidad.

1.11. RECHAZO DE LAS OFERTAS

Previo al otorgamiento de la buena pro, el órgano encargado de las contrataciones o el comité de selección, según corresponda, revisa las ofertas económicas que cumplen los requisitos de calificación, de conformidad con lo establecido para el rechazo de ofertas, previsto en el artículo 68 del Reglamento, de ser el caso.

De rechazarse alguna de las ofertas calificadas, el órgano encargado de las contrataciones o el comité de selección, según corresponda, revisa el cumplimiento de los requisitos de calificación de los postores que siguen en el orden de prelación, en caso las hubiere.

1.12. OTORGAMIENTO DE LA BUENA PRO

¹ La constancia de inscripción electrónica se visualizará en el portal web del Registro Nacional de Proveedores: www.rnp.gob.pe

Definida la oferta ganadora, el órgano encargado de las contrataciones o el comité de selección, según corresponda, otorga la buena pro mediante su publicación en el SEACE, incluyendo el cuadro comparativo y las actas debidamente motivadas de los resultados de la admisión, no admisión, evaluación, calificación, descalificación y el otorgamiento de la buena pro.

1.13. CONSENTIMIENTO DE LA BUENA PRO

Cuando se hayan presentado dos (2) o más ofertas, el consentimiento de la buena pro se produce a los cinco (5) días hábiles siguientes de la notificación de su otorgamiento, sin que los postores hayan ejercido el derecho de interponer el recurso de apelación.

En caso que se haya presentado una sola oferta, el consentimiento de la buena pro se produce el mismo día de la notificación de su otorgamiento.

El consentimiento del otorgamiento de la buena pro se publica en el SEACE al día hábil siguiente de producido.

Importante

Una vez consentido el otorgamiento de la buena pro, el órgano encargado de las contrataciones o el órgano de la Entidad al que se haya asignado tal función realiza la verificación de la oferta presentada por el postor ganador de la buena pro conforme lo establecido en el numeral 64.6 del artículo 64 del Reglamento.

CAPÍTULO II

SOLUCIÓN DE CONTROVERSIAS DURANTE EL PROCEDIMIENTO DE SELECCIÓN

2.1. RECURSO DE APELACIÓN

A través del recurso de apelación se pueden impugnar los actos dictados durante el desarrollo del procedimiento de selección hasta antes del perfeccionamiento del contrato.

El recurso de apelación se presenta ante la Entidad convocante, y es conocido y resuelto por su Titular, cuando el valor estimado sea igual o menor a cincuenta (50) UIT. Cuando el valor estimado sea mayor a dicho monto, el recurso de apelación se presenta ante y es resuelto por el Tribunal de Contrataciones del Estado.

En los procedimientos de selección según relación de ítems, el valor estimado total del procedimiento determina ante quién se presenta el recurso de apelación.

Los actos que declaren la nulidad de oficio, la cancelación del procedimiento de selección y otros actos emitidos por el Titular de la Entidad que afecten la continuidad de este, se impugnan ante el Tribunal de Contrataciones del Estado.

Importante

- *Una vez otorgada la buena pro, el órgano encargado de las contrataciones o el comité de selección, según corresponda, está en la obligación de permitir el acceso de los participantes y postores al expediente de contratación, salvo la información calificada como secreta, confidencial o reservada por la normativa de la materia, a más tardar dentro del día siguiente de haberse solicitado por escrito.*

Luego de otorgada la buena pro no se da a conocer las ofertas cuyos requisitos de calificación no fueron analizados y revisados por el órgano encargado de las contrataciones o el comité de selección, según corresponda.

- *A efectos de recoger la información de su interés, los postores pueden valerse de distintos medios, tales como: (i) la lectura y/o toma de apuntes, (ii) la captura y almacenamiento de imágenes, e incluso (iii) pueden solicitar copia de la documentación obrante en el expediente, siendo que, en este último caso, la Entidad deberá entregar dicha documentación en el menor tiempo posible, previo pago por tal concepto.*
- *El recurso de apelación se presenta ante la Mesa de Partes del Tribunal o ante las oficinas desconcentradas del OSCE, o en la Unidad de Trámite Documentario de la Entidad, según corresponda.*

2.2. PLAZOS DE INTERPOSICIÓN DEL RECURSO DE APELACIÓN

La apelación contra el otorgamiento de la buena pro o contra los actos dictados con anterioridad a ella se interpone dentro de los cinco (5) días hábiles siguientes de haberse notificado el otorgamiento de la buena pro.

La apelación contra los actos dictados con posterioridad al otorgamiento de la buena pro, contra la declaración de nulidad, cancelación y declaratoria de desierto del procedimiento, se interpone dentro de los cinco (5) días hábiles siguientes de haberse tomado conocimiento del acto que se desea impugnar.

CAPÍTULO III DEL CONTRATO

3.1. PERFECCIONAMIENTO DEL CONTRATO

Los plazos y el procedimiento para perfeccionar el contrato se realiza conforme a lo indicado en el artículo 141 del Reglamento.

El contrato se perfecciona con la suscripción del documento que lo contiene, salvo en los contratos cuyo monto del valor estimado no supere los doscientos mil Soles (S/ 200,000.00), en los que se puede perfeccionar con la recepción de la orden de servicios, conforme a lo previsto en la sección específica de las bases.

En el caso de procedimientos de selección por relación de ítems, se puede perfeccionar el contrato con la suscripción del documento o con la recepción de una orden de servicios, cuando el valor estimado del ítem corresponda al parámetro establecido en el párrafo anterior.

Importante

El órgano encargado de las contrataciones o el comité de selección, según corresponda, debe consignar en la sección específica de las bases la forma en que se perfeccionará el contrato, sea con la suscripción del contrato o la recepción de la orden de servicios. En caso la Entidad perfeccione el contrato con la recepción de la orden de servicios no debe incluir la proforma del contrato establecida en el Capítulo V de la sección específica de las bases.

Para perfeccionar el contrato, el postor ganador de la buena pro debe presentar los documentos señalados en el artículo 139 del Reglamento y los previstos en la sección específica de las bases.

3.2. GARANTÍAS

Las garantías que deben otorgar los postores y/o contratistas, según corresponda, son las de fiel cumplimiento del contrato y por los adelantos.

3.2.1. GARANTÍA DE FIEL CUMPLIMIENTO

Como requisito indispensable para perfeccionar el contrato, el postor ganador debe entregar a la Entidad la garantía de fiel cumplimiento del mismo por una suma equivalente al diez por ciento (10%) del monto del contrato original. Esta se mantiene vigente hasta la conformidad de la recepción de la prestación a cargo del contratista.

3.2.2. GARANTÍA DE FIEL CUMPLIMIENTO POR PRESTACIONES ACCESORIAS

En las contrataciones que conllevan la ejecución de prestaciones accesorias, tales como mantenimiento, reparación o actividades afines, se otorga una garantía adicional por una suma equivalente al diez por ciento (10%) del monto del contrato de la prestación accesorio, la misma que debe ser renovada periódicamente hasta el cumplimiento total de las obligaciones garantizadas.

Importante

- En los contratos cuyos montos sean iguales o menores a doscientos mil Soles (S/ 200,000.00), no corresponde presentar garantía de fiel cumplimiento de contrato ni garantía de fiel cumplimiento por prestaciones accesorias. Dicha excepción también aplica a los contratos derivados de procedimientos de selección por relación de ítems, cuando el monto del ítem adjudicado o la sumatoria de los montos de los ítems adjudicados no superen el monto señalado anteriormente, conforme a lo dispuesto en el literal a) del artículo 152 del Reglamento.
- En los contratos periódicos de prestación de servicios en general que celebren las Entidades con las micro y pequeñas empresas, estas últimas pueden otorgar como garantía de fiel cumplimiento el diez por ciento (10%) del monto del contrato, porcentaje que es retenido por la Entidad durante la primera mitad del número total de pagos a realizarse, de forma prorrateada en cada pago, con cargo a ser devuelto a la finalización del mismo, conforme lo establecen los numerales 149.4 y 149.5 del artículo 149 del Reglamento y el numeral 151.2 del artículo 151 del Reglamento.

3.2.3. GARANTÍA POR ADELANTO

En caso se haya previsto en la sección específica de las bases la entrega de adelantos, el contratista debe presentar una garantía emitida por idéntico monto conforme a lo estipulado en el artículo 153 del Reglamento.

3.3. REQUISITOS DE LAS GARANTÍAS

Las garantías que se presenten deben ser incondicionales, solidarias, irrevocables y de realización automática en el país, al solo requerimiento de la Entidad. Asimismo, deben ser emitidas por empresas que se encuentren bajo la supervisión directa de la Superintendencia de Banca, Seguros y Administradoras Privadas de Fondos de Pensiones y que cuenten con clasificación de riesgo B o superior. Asimismo, deben estar autorizadas para emitir garantías; o estar consideradas en la última lista de bancos extranjeros de primera categoría que periódicamente publica el Banco Central de Reserva del Perú.

Importante

Corresponde a la Entidad verificar que las garantías presentadas por el postor ganador de la buena pro y/o contratista cumplan con los requisitos y condiciones necesarios para su aceptación y eventual ejecución, sin perjuicio de la determinación de las responsabilidades funcionales que correspondan.

Advertencia

Los funcionarios de las Entidades no deben aceptar garantías emitidas bajo condiciones distintas a las establecidas en el presente numeral, debiendo tener en cuenta lo siguiente:

1. La clasificadora de riesgo que asigna la clasificación a la empresa que emite la garantía debe encontrarse listada en el portal web de la SBS (<http://www.sbs.gob.pe/sistema-financiero/clasificadoras-de-riesgo>).
2. Se debe identificar en la página web de la clasificadora de riesgo respectiva, cuál es la clasificación vigente de la empresa que emite la garantía, considerando la vigencia a la fecha de emisión de la garantía.
3. Para fines de lo establecido en el artículo 148 del Reglamento, la clasificación de riesgo B, incluye las clasificaciones B+ y B.
4. Si la empresa que otorga la garantía cuenta con más de una clasificación de riesgo emitida por distintas empresas listadas en el portal web de la SBS, bastará que en una de ellas cumpla con la clasificación mínima establecida en el Reglamento.

En caso exista alguna duda sobre la clasificación de riesgo asignada a la empresa emisora de la garantía, se deberá consultar a la clasificadora de riesgos respectiva.

De otro lado, además de cumplir con el requisito referido a la clasificación de riesgo, a efectos de verificar si la empresa emisora se encuentra autorizada por la SBS para emitir garantías, debe revisarse el portal web de dicha Entidad (<http://www.sbs.gob.pe/sistema-financiero/relacion-de-empresas-que-se-encuentran-autorizadas-a-emitar-cartas-fianza>).

Los funcionarios competentes deben verificar la autenticidad de la garantía a través de los mecanismos establecidos (consulta web, teléfono u otros) por la empresa emisora.

3.4. EJECUCIÓN DE GARANTÍAS

La Entidad puede solicitar la ejecución de las garantías conforme a los supuestos contemplados en el artículo 155 del Reglamento.

3.5. ADELANTOS

La Entidad puede entregar adelantos directos al contratista, los que en ningún caso exceden en conjunto del treinta por ciento (30%) del monto del contrato original, siempre que ello haya sido previsto en la sección específica de las bases.

3.6. PENALIDADES

3.6.1. PENALIDAD POR MORA EN LA EJECUCIÓN DE LA PRESTACIÓN

En caso de retraso injustificado del contratista en la ejecución de las prestaciones objeto del contrato, la Entidad le aplica automáticamente una penalidad por mora por cada día de atraso, de conformidad con el artículo 162 del Reglamento.

3.6.2. OTRAS PENALIDADES

La Entidad puede establecer penalidades distintas a la mencionada en el numeral precedente, según lo previsto en el artículo 163 del Reglamento y lo indicado en la sección específica de las bases.

Estos dos tipos de penalidades se calculan en forma independiente y pueden alcanzar cada una un monto máximo equivalente al diez por ciento (10%) del monto del contrato vigente, o de ser el caso, del ítem que debió ejecutarse.

3.7. INCUMPLIMIENTO DEL CONTRATO

Las causales para la resolución del contrato, serán aplicadas de conformidad con el artículo 36 de la Ley y 164 del Reglamento.

3.8. PAGOS

El pago se realiza después de ejecutada la respectiva prestación, pudiendo contemplarse pagos a cuenta, según la forma establecida en la sección específica de las bases o en el contrato.

La Entidad paga las contraprestaciones pactadas a favor del contratista dentro de los diez (10) días calendario siguientes de otorgada la conformidad de los servicios, siempre que se verifiquen las condiciones establecidas en el contrato para ello, bajo responsabilidad del funcionario competente.

La conformidad se emite en un plazo máximo de siete (7) días de producida la recepción salvo que se requiera efectuar pruebas que permitan verificar el cumplimiento de la obligación, en cuyo caso la conformidad se emite en un plazo máximo de quince (15) días, bajo responsabilidad del funcionario que debe emitir la conformidad.

En el caso que se haya suscrito contrato con un consorcio, el pago se realizará de acuerdo a lo que se indique en el contrato de consorcio.

Advertencia

En caso de retraso en los pagos a cuenta o pago final por parte de la Entidad, salvo que se deba a caso fortuito o fuerza mayor, esta reconoce al contratista los intereses legales correspondientes, de conformidad con el artículo 39 de la Ley y 171 del Reglamento, debiendo repetir contra los responsables de la demora injustificada.

3.9. DISPOSICIONES FINALES

Todos los demás aspectos del presente procedimiento no contemplados en las bases se regirán supletoriamente por la Ley y su Reglamento, así como por las disposiciones legales vigentes.

SECCIÓN ESPECÍFICA

CONDICIONES ESPECIALES DEL PROCEDIMIENTO DE SELECCIÓN

(EN ESTA SECCIÓN LA ENTIDAD DEBERÁ COMPLETAR LA INFORMACIÓN EXIGIDA, DE ACUERDO A LAS
INSTRUCCIONES INDICADAS)

CAPÍTULO I GENERALIDADES

1.1. ENTIDAD CONVOCANTE

Nombre : Organismo Supervisor de la Inversión en Infraestructura de Transporte de Uso Público – OSITRAN

RUC N° : 20420248645

Domicilio legal : Calle Los Negocios N° 182, Piso 2, Urb. Limatambo, Surquillo – Lima

Teléfono: : 500-9330

Correo electrónico: : contrataciones@ositran.gob.pe

1.2. OBJETO DE LA CONVOCATORIA

El presente procedimiento de selección tiene por objeto la contratación del SERVICIO DE SEGUROS DE RIESGOS HUMANOS PARA EL OSITRÁN.

ÍTEM	DETALLE
ÍTEM PAQUETE - SEGUROS DE RIESGOS HUMANOS PARA EL OSITRÁN	Sub ítem - Componente 1: SEGUROS DE VIDA LEY
	Sub ítem - Componente 2: SEGURO COMPLEMENTARIO DE TRABAJO DE RIESGO – PENSIÓN
	Sub ítem - Componente 3: SEGURO COMPLEMENTARIO DE TRABAJO DE RIESGO – SALUD
	Sub ítem - Componente 4: SEGURO FORMACIÓN LABORAL
	Sub ítem - Componente 5: SEGUROS ACCIDENTES PERSONALES - VIAJES
	Sub ítem - Componente 6 - SEGURO ACCIDENTES PERSONALES

1.3. EXPEDIENTE DE CONTRATACIÓN

El expediente de contratación fue aprobado mediante Formato de Aprobación N° 014-2021-EC el 23/11/2021.

1.4. FUENTE DE FINANCIAMIENTO

Recursos Directamente Recaudados.

Importante

La fuente de financiamiento debe corresponder a aquella prevista en la Ley de Equilibrio Financiero del Presupuesto del Sector Público del año fiscal en el cual se convoca el procedimiento de selección.

1.5. SISTEMA DE CONTRATACIÓN

El presente procedimiento se rige por el sistema de ESQUEMA MIXTO DE SUMA ALZADA Y PRECIOS UNITARIOS, de acuerdo con lo establecido en el expediente de contratación respectivo.

1.6. DISTRIBUCIÓN DE LA BUENA PRO

No aplica.

1.7. ALCANCES DEL REQUERIMIENTO

El alcance de la prestación está definido en el Capítulo III de la presente sección de las bases.

1.8. PLAZO DE PRESTACIÓN DEL SERVICIO

Los servicios materia de la presente convocatoria se prestarán en el plazo de 365 días calendario, y/o hasta agotar el monto contratado, lo que ocurra primero, según corresponda, el mismo que se computa desde las 12 horas del día siguiente de la suscripción del contrato o vencimiento de las pólizas que conforman el programa de seguros, según corresponda. La cobertura de los seguros estará activa veinticuatro (24) horas al día, los siete (7) días de la semana (ininterrumpidamente) durante toda la vigencia del contrato; en concordancia con lo establecido en el expediente de contratación.

1.9. COSTO DE REPRODUCCIÓN Y ENTREGA DE BASES

Los participantes registrados tienen el derecho de recabar un ejemplar de las bases, para cuyo efecto deben cancelar S/. 5.00 (Cinco con 00/100 Soles) en la Jefatura de Tesorería de OSITRÁN, sito en Calle Los Negocios N° 182 – Piso 2, Urb. Limatambo - Surquillo, en las fechas señaladas en el cronograma de las bases, en el horario de 9:00 a 17:00 horas.

Importante

El costo de entrega de un ejemplar de las bases no puede exceder el costo de su reproducción.

1.10. BASE LEGAL

- Decreto Legislativo N° 1440 – Decreto Legislativo del Sistema Nacional de Presupuesto Público.
- Ley N° 31084 - Presupuesto del Sector Público para el Año Fiscal 2021.
- Ley N° 31085 - Equilibrio Financiero del Presupuesto del Sector Público del año fiscal 2021.
- Decreto Supremo N° 082-2019-EF que aprueba el TUO de la Ley N° 30225 – Ley de Contrataciones del Estado.
- Decreto Supremo N° 344-2018-EF que aprueba el Reglamento de la Ley N° 30225 - Ley de Contrataciones del Estado, y sus modificatorias.
- Decreto Supremo N° 004-2019-JUS que aprueba el TUO de la Ley N° 27444 – Ley del Procedimiento Administrativo General.
- Decreto Supremo N° 043-2003-PCM que aprueba el TUO de la Ley N° 27806, Ley de Transparencia y de Acceso a la Información Pública.
- Ley N° 26790 – Ley de Modernización de la Seguridad Social Salud.
- Decreto Supremo N° 009-97-SA, Reglamento de la Ley de Modernización de la Seguridad Social en Salud.
- Decreto Supremo N° 003-98-SA, Normas Técnicas del Seguro Complementario de Trabajo de Riesgo.
- Ley de Contrato de Seguro – Ley 29946, Ley General del Sistema Financiero y del Sistema de Seguros y Orgánica de la Superintendencia de Banca y Seguros – Ley 26702, así como los diferentes reglamentos y directivas aprobadas por la Superintendencia de Banca y Seguros y AFP que sean aplicables.
- Código Civil.
- Directivas y Opiniones del OSCE.
- Cualquier otra disposición legal vigente que permita desarrollar el objeto de la convocatoria, que no contravenga lo regulado por la Ley de Contrataciones del Estado.

Las referidas normas incluyen sus respectivas modificaciones, de ser el caso.

CAPÍTULO II DEL PROCEDIMIENTO DE SELECCIÓN

2.1. CALENDARIO DEL PROCEDIMIENTO DE SELECCIÓN

Según el cronograma de la ficha de selección de la convocatoria publicada en el SEACE.

Importante

De conformidad con la vigesimosegunda Disposición Complementaria Final del Reglamento, en caso la Entidad (Ministerios y sus organismos públicos, programas o proyectos adscritos) haya difundido el requerimiento a través del SEACE siguiendo el procedimiento establecido en dicha disposición, no procede formular consultas u observaciones al requerimiento.

2.2. CONTENIDO DE LAS OFERTAS

La oferta contendrá, además de un índice de documentos², la siguiente documentación:

2.2.1. Documentación de presentación obligatoria

2.2.1.1. Documentos para la admisión de la oferta

- Declaración jurada de datos del postor. (**Anexo N° 1**)
- Documento que acredite la representación de quien suscribe la oferta.

En caso de persona jurídica, copia del certificado de vigencia de poder del representante legal, apoderado o mandatario designado para tal efecto.

En caso de persona natural, copia del documento nacional de identidad o documento análogo, o del certificado de vigencia de poder otorgado por persona natural, del apoderado o mandatario, según corresponda.

En el caso de consorcios, este documento debe ser presentado por cada uno de los integrantes del consorcio que suscriba la promesa de consorcio, según corresponda.

Advertencia

De acuerdo con el artículo 4 del Decreto Legislativo N° 1246, las Entidades están prohibidas de exigir a los administrados o usuarios la información que puedan obtener directamente mediante la interoperabilidad a que se refieren los artículos 2 y 3 de dicho Decreto Legislativo. En esa medida, si la Entidad es usuaria de la Plataforma de Interoperabilidad del Estado – PIDE³ y siempre que el servicio web se encuentre activo en el Catálogo de Servicios de dicha plataforma, no corresponderá exigir el certificado de vigencia de poder y/o documento nacional de identidad.

Siendo OSITRAN la Entidad usuaria de la Plataforma de Interoperabilidad del Estado-PIDE se aplicará lo siguiente:

- Tratándose de persona jurídica, la vigencia de poder del representante legal, apoderado o mandatario designado para tal efecto, expedido por registros públicos se verificará a través de la Plataforma de Interoperabilidad del Estado-PIDE en <http://www.gobiernodigital.gob.pe/interoperabilidad/>.

² La omisión del índice no determina la no admisión de la oferta.

³ Para mayor información de las Entidades usuarias y del Catálogo de Servicios de la Plataforma de Interoperabilidad del Estado – PIDE ingresar al siguiente enlace <https://www.gobiernodigital.gob.pe/interoperabilidad/>

- En caso de persona natural, el documento nacional de identidad o carnet de extranjería, o del certificado de vigencia de poder otorgado por persona natural, del apoderado o mandatario, según corresponda, expedido por registros públicos se verificará a través de la Plataforma de Interoperabilidad del Estado – PIDE en <http://www.gobiernodigital.gob.pe/interoperabilidad/>.
- c) Declaración jurada de acuerdo con el literal b) del artículo 52 del Reglamento **(Anexo N°2)**
- d) Declaración jurada de cumplimiento de los Términos de Referencia contenidos en el numeral 3.1 del Capítulo III de la presente sección. **(Anexo N° 3)**
- e) De conformidad con lo establecido en la **Cobertura de Oftalmología del Seguro de Formación Laboral** señalado en los Términos de Referencia contenidos en el numeral 3.1 del Capítulo III de la presente sección, se deberá adjuntar el listado de proveedores oftalmológicos para atenciones amb/hosp.
- f) Declaración jurada de plazo de prestación del servicio. **(Anexo N° 4)**⁴
- g) Promesa de consorcio con firmas legalizadas, de ser el caso, en la que se consigne los integrantes, el representante común, el domicilio común y las obligaciones a las que se compromete cada uno de los integrantes del consorcio así como el porcentaje equivalente a dichas obligaciones. **(Anexo N° 5)**
- h) El precio de la oferta en **SOLES** debe registrarse directamente en el formulario electrónico del SEACE.

Adicionalmente, se debe adjuntar el Anexo N° 6 en el caso de procedimientos convocados a precios unitarios, **esquema mixto de suma alzada y precios unitarios**, porcentajes u honorario fijo y comisión de éxito, según corresponda.

El precio total de la oferta y los subtotales que lo componen son expresados con dos (2) decimales. Los precios unitarios pueden ser expresados con más de dos (2) decimales.

Importante

- *El órgano encargado de las contrataciones o el comité de selección, según corresponda, verifica la presentación de los documentos requeridos. De no cumplir con lo requerido, la oferta se considera no admitida.*
- *En caso de requerir estructura de costos o análisis de precios, esta se presenta para el perfeccionamiento del contrato.*

2.2.1.2. Documentos para acreditar los requisitos de calificación

Incorporar en la oferta los documentos que acreditan los “**Requisitos de Calificación**” que se detallan en el numeral 3.2 del Capítulo III de la presente sección de las bases.

2.2.2. Documentación de presentación facultativa:

- a) En el caso de microempresas y pequeñas empresas integradas por personas con discapacidad, o en el caso de consorcios conformados en su totalidad por estas empresas, deben presentar la constancia o certificado con el cual acredite su inscripción en el Registro de Empresas Promocionales para Personas con Discapacidad⁵.

⁴ En caso de considerar como factor de evaluación la mejora del plazo de prestación del servicio, el plazo ofertado en dicho anexo servirá también para acreditar este factor.

⁵ Dicho documento se tendrá en consideración en caso de empate, conforme a lo previsto en el artículo 91 del Reglamento.

- b) Solicitud de bonificación por tener la condición de micro y pequeña empresa. **(Anexo N° 09)**
- c) Incorporar en la oferta los documentos que acreditan los “Factores de Evaluación” establecidos en el Capítulo IV de la presente sección de las bases, a efectos de obtener el puntaje previsto en dicho Capítulo para cada factor.

Advertencia

El órgano encargado de las contrataciones o el comité de selección, según corresponda, no podrá exigir al postor la presentación de documentos que no hayan sido indicados en los acápite “Documentos para la admisión de la oferta”, “Requisitos de calificación” y “Factores de evaluación”.

2.3. REQUISITOS PARA PERFECCIONAR EL CONTRATO

El postor ganador de la buena pro debe presentar los siguientes documentos para perfeccionar el contrato:

- a) Garantía de fiel cumplimiento del contrato.
- b) Contrato de consorcio con firmas legalizadas ante Notario de cada uno de los integrantes, de ser el caso.
- c) Código de cuenta interbancaria (CCI) o, en el caso de proveedores no domiciliados, el número de su cuenta bancaria y la entidad bancaria en el exterior.
- d) Copia de la vigencia del poder del representante legal de la empresa que acredite que cuenta con facultades para perfeccionar el contrato, cuando corresponda. Siendo OSITRAN, una Entidad usuaria de la Plataforma de Interoperabilidad del Estado – PIDE, se verificará a través de dicha Plataforma, de acuerdo con lo establecido en el artículo 4 del Decreto Legislativo N° 1246.
- e) Copia de DNI del postor en caso de persona natural, o de su representante legal en caso de persona jurídica. Siendo OSITRAN, una Entidad usuaria de la Plataforma de Interoperabilidad del Estado – PIDE, se verificará a través de dicha Plataforma, de acuerdo con lo establecido en el artículo 4 del Decreto Legislativo N° 1246.

Advertencia

De acuerdo con el artículo 4 del Decreto Legislativo N° 1246, las Entidades están prohibidas de exigir a los administrados o usuarios la información que puedan obtener directamente mediante la interoperabilidad a que se refieren los artículos 2 y 3 de dicho Decreto Legislativo. En esa medida, si la Entidad es usuaria de la Plataforma de Interoperabilidad del Estado – PIDE⁶ y siempre que el servicio web se encuentre activo en el Catálogo de Servicios de dicha plataforma, no corresponderá exigir los documentos previstos en los literales d) y e).

- f) Domicilio para efectos de la notificación durante la ejecución del contrato.
- g) Detalle del precio de la oferta de cada uno de los servicios que conforman el paquete⁷.
- h) De conformidad con lo establecido en las **Condiciones Especiales del Seguro de Accidentes Personales y Accidentes Personales – Viajes**, señalado en los Términos de Referencia contenidos en el numeral 3.1 del Capítulo III de la presente sección, el postor ganador de la buena pro deberá anexar en el desagregado de la propuesta económica, la prima total anual por persona y el porcentaje (%) a facturar en función del número de días de viaje.
- i) De conformidad con lo establecido en el **numeral 7. Condiciones Especiales del Seguro de Formación Laboral** señalado en los Términos de Referencia contenidos en el numeral 3.1 del Capítulo III de la presente sección, el postor ganador de la buena pro deberá anexar el condicionado de la póliza, relación de gastos no cubiertos (exclusiones) y diagnósticos considerados como emergencias médicas. Asimismo, deberá anexar los procedimientos de atención en el sistema de crédito (ambulatorio y hospitalario).

⁶ Para mayor información de las Entidades usuarias y del Catálogo de Servicios de la Plataforma de Interoperabilidad del Estado – PIDE ingresar al siguiente enlace <https://www.gobiernodigital.gob.pe/interoperabilidad/>

⁷ Incluir solo en caso de contrataciones por paquete.

- j) De conformidad con lo establecido en el **numeral 3. Condiciones Especiales del Seguro de Accidentes Personales y Accidentes Personales – Viajes**, señalados en los Términos de Referencia contenidos en el numeral 3.1 del Capítulo III de la presente sección, el postor ganador de la buena pro deberá entregar documentación indicando todos los beneficios de la cobertura incluyendo procedimientos en caso de siniestros, relación de clínicas a nivel nacional con las que mantiene contrato vigente, así como números telefónicos de contacto en el Perú y en el extranjero.
- k) De conformidad con lo establecido en la **Información Adicional, Condiciones Especiales y Clínicas Afiliadas del Seguro de Formación Laboral** señalado en los Términos de Referencia contenidos en el numeral 3.1 del Capítulo III de la presente sección, el postor ganador de la buena pro deberá adjuntar la relación de clínicas afiliadas por departamento, en Lima (por cada red) y en provincias con sus direcciones y teléfonos.
- l) Carta de Cobertura Provisional por 30 días calendario al programa de Seguros ofertado por el ganador de la buena pro, la misma que deberá estar vigente desde las 12 horas del día siguiente de la suscripción del contrato o del vencimiento de las pólizas que conforman el programa de seguros, según corresponda. Dicha cobertura provisional se mantendrá vigente hasta la entrega de las pólizas de seguros respectivas, considerando los plazos de emisión previstos en el numeral 10 de los Términos de Referencia. Esta cobertura provisional estará sujeta a las Condiciones Generales, Particulares y Especiales de cada Ramo de Seguro requerido y cubrirá todo siniestro que se produzca, sin que el Contratista pueda alegar la ausencia de cobertura por falta de pago de primas o de interés asegurable a la firma del contrato.

Importante

- *En caso que el postor ganador de la buena pro sea un consorcio, las garantías que presente este para el perfeccionamiento del contrato, así como durante la ejecución contractual, de ser el caso, además de cumplir con las condiciones establecidas en el artículo 33 de la Ley y en el artículo 148 del Reglamento, deben consignar expresamente el nombre completo o la denominación o razón social de los integrantes del consorcio, en calidad de garantizados, de lo contrario no podrán ser aceptadas por las Entidades. No se cumple el requisito antes indicado si se consigna únicamente la denominación del consorcio, conforme lo dispuesto en la Directiva Participación de Proveedores en Consorcio en las Contrataciones del Estado”.*
- *En los contratos periódicos de prestación de servicios en general que celebren las Entidades con las micro y pequeñas empresas, estas últimas pueden otorgar como garantía de fiel cumplimiento el diez por ciento (10%) del monto del contrato, porcentaje que es retenido por la Entidad durante la primera mitad del número total de pagos a realizarse, de forma prorrateada en cada pago, con cargo a ser devuelto a la finalización del mismo, conforme lo establece el numeral 149.4 del artículo 149 y el numeral 151.2 del artículo 151 del Reglamento. Para dicho efecto los postores deben encontrarse registrados en el REMYPE, consignando en la Declaración Jurada de Datos del Postor (Anexo N° 1) o en la solicitud de retención de la garantía durante el perfeccionamiento del contrato, que tienen la condición de MYPE, lo cual será verificado por la Entidad en el link <http://www2.trabajo.gob.pe/servicios-en-linea-2-2> opción consulta de empresas acreditadas en el REMYPE.*
- *En los contratos cuyos montos sean iguales o menores a doscientos mil Soles (S/ 200,000.00), no corresponde presentar garantía de fiel cumplimiento de contrato ni garantía de fiel cumplimiento por prestaciones accesorias. Dicha excepción también aplica a los contratos derivados de procedimientos de selección por relación de ítems, cuando el monto del ítem adjudicado o la sumatoria de los montos de los ítems adjudicados no supere el monto señalado anteriormente, conforme a lo dispuesto en el literal a) del artículo 152 del Reglamento.*

Importante

- *Corresponde a la Entidad verificar que las garantías presentadas por el postor ganador de la buena pro cumplan con los requisitos y condiciones necesarios para su aceptación y eventual ejecución, sin perjuicio de la determinación de las responsabilidades funcionales que correspondan.*
- *De conformidad con el Reglamento Consular del Perú aprobado mediante Decreto Supremo N° 076-2005-RE para que los documentos públicos y privados extendidos en el exterior tengan validez en el Perú, deben estar legalizados por los funcionarios consulares peruanos y refrendados por el Ministerio de Relaciones Exteriores del Perú, salvo que se trate de documentos públicos emitidos en países que formen parte del Convenio de la Apostilla, en cuyo caso bastará con que estos cuenten con la Apostilla de la Haya⁸.*
- *La Entidad no puede exigir documentación o información adicional a la consignada en el presente numeral para el perfeccionamiento del contrato.*

2.4. PERFECCIONAMIENTO DEL CONTRATO

El contrato se perfecciona con la suscripción del documento que lo contiene. Para dicho efecto el postor ganador de la buena pro, dentro del plazo previsto en el artículo 141 del Reglamento, debe presentar la documentación requerida a través de los canales oficiales del OSITRAN⁹; siendo que, de presentar la documentación mediante la modalidad virtual, el adjudicatario deberá presentar, a su vez, el documento original en soporte físico de la carta fianza o póliza de caución, y cualquier otro documento cuya presentación se haya requerido en original, en un plazo máximo de dos (2) días hábiles siguientes a su presentación vía canal digital, conforme a lo dispuesto en el artículo 47 del Decreto Supremo N° 029-2021-PCM, Reglamento de la Ley de Gobierno Digital.

2.5. FORMA DE PAGO

La Entidad realizará el pago de la contraprestación pactada a favor del contratista, de acuerdo con lo establecido en el numeral 13 de los Términos de Referencia contenidos en el numeral 3.1 del Capítulo III de la presente sección.

⁸ Según lo previsto en la Opinión N° 009-2016/DTN.

⁹ Para la presentación de documentos, el OSITRAN cuenta con los siguientes canales oficiales:

1. Modalidad Virtual – Ingresando a la Sede Digital:
 - Mesa de Partes Virtual - MPV: Requiere contar con certificado digital, para lo cual deberá solicitar su afiliación a la Sede Digital y firmar digitalmente sus documentos.
 - Envío de Documentos durante el Estado de Emergencia – EDEE (Canal alternativo, excepcional y temporal mientras dure el Estado de Emergencia Nacional): No requiere contar con certificado digital pero sí con un correo electrónico válido.

Para más información, acceder al siguiente enlace:

<https://www.gob.pe/12121-acceder-a-mesa-de-partes-virtual-del-ositran>

2. Modalidad presencial:
 - Mesa de Partes Presencial: Sede Central, sito en Calle Los Negocios N° 182 – Surquillo, Lima, previa cita.

La presentación de documentos a través de la Sede Digital, se podrá realizar las 24 horas del día y los 7 días de la semana, mediante el uso del formulario web, adjuntando el documento principal y sus anexos, de corresponder. Al concluir dicho envío se generará automáticamente una "Constancia", la cual solo evidencia el ingreso de sus documentos a nuestro canal digital, mas no la recepción de los mismos.

Una vez ingresado el documento a la sede digital, el personal del OSITRAN validará que el documento principal cumpla con los requisitos mínimos establecidos en el artículo 124 del TUO de la Ley N° 27444, Ley del Procedimiento Administrativo General; y, de estar conforme, se generará el "Cargo de Recepción", el cual evidencia la incorporación de sus documentos en nuestros sistemas.

En todos los canales oficiales, se tendrá en cuenta el horario de atención del OSITRAN de 10:00 h. a 18:00 h.; por lo que se debe considerar que los documentos ingresados conformes:

- a) Desde las 00:00 horas hasta el término del horario de atención de la entidad, en días hábiles, se consideran recibidos el mismo día.
- b) Después del horario de atención de la entidad hasta las 23:59 horas, se consideran recibidos el día hábil siguiente.
- c) Los sábados, domingos, feriados o cualquier otro día inhábil, se consideran recibidos al primer día hábil siguiente.
- d) Para cualquier consulta, contactarse al teléfono 500-9330 anexo 371 o al correo electrónico infompv@ositran.gob.pe

Para efectos del pago de las contraprestaciones ejecutadas por el contratista, la Entidad debe contar con la siguiente documentación:

- Informe del funcionario responsable de la Jefatura de Gestión de Recursos Humanos emitiendo la conformidad de la prestación efectuada.
- Comprobante de pago.

El pago se realizará siempre y cuando se cumpla con la presentación de la documentación detallada en el numeral 10 de los Términos de Referencia contenidos en el numeral 3.1. del Capítulo III de las Bases.

Dicha documentación se debe presentar a través de los canales oficiales del OSITRAN¹⁰.

¹⁰ Para mayor detalle respecto de los mecanismos de presentación de documentos, ver Nota de pie de página 09.

CAPÍTULO III REQUERIMIENTO

Importante

De conformidad con el numeral 29.8 del artículo 29 del Reglamento, el área usuaria es responsable de la adecuada formulación del requerimiento, debiendo asegurar la calidad técnica y reducir la necesidad de su reformulación por errores o deficiencias técnicas que repercutan en el proceso de contratación.

3.1. TÉRMINOS DE REFERENCIA

	REQUERIMIENTO CONTRATACIÓN DE SEGUROS DE RIESGOS HUMANOS PARA EL ORGANISMO SUPERVISOR DE LA INVERSIÓN EN INFRAESTRUCTURA DE TRANSPORTE DE USO PÚBLICO	 <small>Firmado por: TORRES CASTILLO Luis Miguel PAU 2042050843 del Módulo: Firma Digital Fecha: 04/11/2021 10:44:37 -0500</small>
---	--	--

I. TÉRMINOS DE REFERENCIA

1. DENOMINACIÓN DE LA CONTRATACIÓN

Contratación de seguros de riesgos humanos para el Organismo Supervisor de la Inversión en Infraestructura de Transporte de Uso Público (en adelante, el OSITRÁN).

2. FINALIDAD PÚBLICA

La contratación de las pólizas de seguros tiene por finalidad brindar cobertura ante posibles siniestros, contra cualquier riesgo potencial o situación imprevista, que impida el normal desarrollo de sus actividades y por consiguiente el servicio que brinda la institución.

3. ANTECEDENTES

El OSITRÁN cuenta actualmente con la cobertura de seguros personales en base al Contrato N° 023-2020-OSITRÁN derivado de la Adjudicación Simplificada N° 006-2020-OSITRAN, por el periodo de doce (12) meses, desde la 12:00 hrs. del 26 de noviembre de 2020.

En tal sentido, la institución requiere la contratación de las pólizas de seguros correspondientes.

4. VINCULACIÓN CON EL POI

Código de AEI	Acción estratégica institucional	Código de AOI	Actividad Operativa Institucional	N°	Tarea
AEI 06.01	Gestión y Desarrollo del talento Humano eficiente en el OSITRAN	AOI 06.01.01	Fortalecer el Plan de Gestión de Desarrollo del Talento Humano	06	Gestión del Plan de Bienestar y Motivación del Talento Humano

5. OBJETO DE LA CONTRATACIÓN

Objetivo General

Contratar los servicios de una Compañía de Seguros que brinde las coberturas necesarias frente a riesgos humanos, a través de Pólizas de Seguros Personales.

Objetivo Específico

Garantizar la operatividad del OSITRÁN a través de la cobertura pólizas de seguros ante posibles siniestros que puedan afectar a los servidores civiles, practicantes o a terceros invitados contra cualquier riesgo potencial o situación imprevista, que impida el normal desarrollo de sus actividades y por consiguiente el servicio que brinda la institución.

6. SISTEMA DE CONTRATACIÓN

Mixto

- **Precios Unitarios:** Componentes N° 1, 2, 3, 4 y 5 del ítem paquete
- **Suma Alzada:** Componente N° 6 del ítem paquete

7. ALCANCES Y DESCRIPCIÓN DEL SERVICIO

Las condiciones, sumas aseguradas, alcances y coberturas del presente servicio están detalladas en los términos de referencia de cada póliza, que forman parte del presente requerimiento, los mismos que tienen por finalidad proteger y asegurar al personal de OSITRÁN, ante los casos de muerte natural y accidental, así como invalidez total y permanente por accidentes, gastos de curación entre otros y forman parte del programa de seguros a contratar, de acuerdo al siguiente detalle:

1. Póliza de Seguros de Vida Ley
2. Póliza de Seguro Complementario de trabajo de riesgo – Pensión
3. Póliza de Seguro Complementario de trabajo de riesgo – Salud
4. Póliza de Seguro Formación Laboral
5. Póliza de Seguros Accidentes Personales - Viajes
6. Póliza de Seguro Accidentes Personales

El contratista, anexará en las pólizas las respectivas condiciones generales aprobadas y publicadas por la Superintendencia de Banca, Seguros y AFP (en adelante, SBS), precisando que prevalecen las condiciones particulares y especiales señaladas en los Términos de Referencia del presente procedimiento.

7.1 SEGURO DE VIDA LEY:

- ASEGURADO: OSITRÁN
- VIGENCIA: Trescientos Sesenta y Cinco (365) días calendario.

GRUPO ASEGURADO

Trabajadores en planilla de la entidad, contratado a plazo fijo e indeterminado.

COBERTURAS BASICAS

Muerte Natural	20 remuneraciones
Muerte Accidental	35 remuneraciones
Invalidez Total y Permanente por Accidente	35 remuneraciones

Gastos de Sepelio (como indemnización)	04 sueldos, máximo S/. 10,000
Desamparo Familiar Súbito por Accidentes	15 sueldos, máximo S/. 35,000
Por Cáncer	06 sueldos, máximo S/. 35,000
Por Infarto Agudo al Miocardio	06 sueldos, máximo S/. 35,000
Accidente Cerebro Vascular	06 sueldos, máximo S/. 35,000
Insuficiencia Renal Crónica	05 sueldos, máximo S/. 30,000
Ceguera por Accidente	05 sueldos, máximo S/. 35,000
Quemadura por Accidente	05 sueldos, máximo S/. 35,000
Sordera por Accidente	05 sueldos, máximo S/. 35,000
Trasplante de Órganos	08 sueldos, máximo S/. 35,000
Esclerosis Múltiple	06 sueldos, máximo S/. 35,000
Cirugía de Puente Aorta Coronario	06 sueldos, máximo S/. 35,000
Coma	06 sueldos, máximo S/. 35,000
Hijo Póstumo	06 sueldos, máximo S/. 35,000
Repatriación de Restos	05 sueldos, máximo S/. 35,000

Traslado al lugar de origen	05 sueldos, máximo S/. 35,000
Indemnización por hospitalización por accidente (mayor a 30 días)	05 sueldos, máximo S/. 10,000
Renta Familiar	04 sueldos, máximo S/.35,000
Incapacidad para el trabajo	04 sueldos, máximo S/ 30,000

BENEFICIARIOS

Según lo establecido en el DL N°688 y sus posteriores modificaciones, herederos legales según Declaración Jurada de Beneficiarios debidamente firmada y legalizada o según se indique en el Testimonio de Sucesión Intestada debidamente inscrita en Registros Públicos, o en su defecto si no existiesen beneficiarios, la indemnización pasará a la entidad contratante luego de transcurrido el año del deceso.

SISTEMA DE LIQUIDACIÓN DE PRIMAS

La prima se efectuará por declaraciones mensuales, con la planilla del mes anterior al mes de cobertura.

CONDICIONES ESPECIALES

- Se amplía el plazo de aviso de siniestro a 60 días, a fin de evitar su rechazo por extemporaneidad.
- El pago de las indemnizaciones específicas en las coberturas básicas será sin límite de edad y adicionales se efectuará con límite de edad hasta los 75 años
- En lo que respecta a coberturas adicionales, los diagnósticos deben ser durante la vigencia de la póliza, pudiendo ser desde el inicio de la vigencia
- La indemnización por muerte natural se extiende a cubrir los casos de muerte por diagnóstico de COVID-19
- No habrá límite de edad para el ingreso a la Póliza.
- La cobertura será hasta los 75 años según planilla.
- No se tiene cesados por límite de edad o por tiempo de servicios.

DOCUMENTOS PARA INDEMNIZACIÓN DE SINIESTROS

Los documentos que OSITRAN presentará para la indemnización de los siniestros serán los siguientes:

Muerte Natural

- Original o copia legalizada del Acta de Defunción.
- Original o copia legalizada del Certificado Médico de Defunción.
- Original de la Declaración Jurada de Beneficiarios. En caso de no existir, presentar original o copia legalizada del Testimonio de Sucesión Intestada de Herederos con inscripción definitiva en Registros Públicos.
- Copia legalizada del Documento de Identidad del asegurado fallecido y copia legalizada del DNI de todos sus beneficiarios. En caso éstos sean menores de edad, presentar original o copia legalizada del DNI del menor de edad o la partida de nacimiento y copia legalizada del DNI del padre o tutor del menor (Si es tutor, presentar original o copia legalizada de la Resolución Judicial e Inscripción en Registros Públicos).
- Copia legalizada de las Boletas de Pago de los tres (3) últimos meses previos al mes del deceso incluyendo la del mes del siniestro, debidamente firmadas por el trabajador o su representante. La compañía aseguradora aceptará las boletas emitidas por el área correspondiente con el V°B° de la División de Compensaciones.
- Original o copia legalizada de la Partida de Matrimonio. En caso de convivencia, presentar original y/o cualquier otro documento regular que confirme el estado civil.
- Cualquier otro certificado y/o documentos que la Aseguradora considere necesario, siempre y cuando guarden relación con el siniestro.

Muerte Accidental

- Original o copia legalizada del Acta de Defunción.
- Original o copia legalizada del Certificado Médico de Defunción.
- Original de la Declaración Jurada de Beneficiarios. En caso de no existir, presentar original o copia legalizada del Testimonio de Sucesión Intestada de Herederos con inscripción definitiva en Registros Públicos.
- Copia legalizada del Documento de Identidad del asegurado fallecido y copia legalizada del DNI de todos sus beneficiarios. En caso éstos sean menores de edad, presentar original o copia legalizada del DNI del menor de edad o la partida de nacimiento y copia legalizada del DNI del padre o tutor del menor (Si es tutor, presentar original o copia legalizada de la Resolución Judicial e Inscripción en Registros Públicos).
- Copia legalizada de las Boletas de Pago de los tres (3) últimos meses previos al mes del deceso incluyendo la del mes del siniestro, debidamente firmadas por el trabajador o su representante. La compañía aseguradora aceptará las boletas emitidas por el área correspondiente con el V°B° de la División de Compensaciones.
- Original o copia legalizada de la Partida de Matrimonio. En caso de convivencia, presentar original y/o cualquier otro documento regular que confirme el estado civil.
- Original o copia legalizada del Atestado Policial o Diligencias del Ministerio Público (Resultado de las Investigaciones).
- Original o copia legalizada del Protocolo de Necropsia Completo.
- Cualquier otro certificado y/o documentos que la Aseguradora considere necesario, siempre y cuando guarden relación con el siniestro.

Invalidez Total y Permanente por Accidente

- Copia legalizada del Documento de Identidad del Asegurado.
- Copia legalizada de las Boletas de Pago de los tres (3) últimos meses previos al mes del siniestro, debidamente firmadas por el trabajador o su representante. La compañía aseguradora aceptará las boletas emitidas por el área correspondiente con el V°B° de la División de Compensaciones.
- Original o copia legalizada del Atestado Policial.
- Historia Clínica Folioada y fedateada o copia legalizada.
- Original o copia legalizada del Dictamen de Invalidez de la Comisión Médica Evaluadora de Incapacidades del MINSA o Es Salud.
- Informe de OSITRÁN respecto al accidente sucedido en horas de trabajo (de ser el caso que el accidente ocurrió en horas de trabajo). Si no se puede presentar dicho informe, se presentarán documentos que justifique el mismo mediante carta formal.
- Cualquier otro certificado y/o documentos que la Aseguradora considere necesario, siempre y cuando guarden relación con el siniestro.

Coberturas en Vida

- Copia legalizada de la historia clínica
- Adicionalmente en caso de Cáncer se incluirá el diagnóstico histopatológico de biopsia que certifique positivamente la presencia de un cáncer, legalizado.
- Copia legalizada de las boletas de pagos de los cuatro (4) últimos meses, debidamente firmadas por el trabajador o su representante. La compañía aseguradora aceptará las boletas emitidas por el área correspondiente con el V°B° de la División de Compensaciones.
- Cualquier otro certificado y/o documentos que la Aseguradora considere necesario, siempre y cuando guarden relación con el siniestro.

Subsidios

En cualquiera de los casos anteriores, si el asegurado ha estado recibiendo subsidios, adicionalmente se deberá presentar la siguiente documentación:

- Planillas de Declaración de Remuneraciones – Formato 25 de los últimos tres (3) meses previos al mes del deceso o la del mes del siniestro.

- Planillas de Declaración de Remuneraciones – Formato 30 de los últimos tres (3) meses previos al mes del deceso o la del mes del siniestro.
- Subsidios de ESSALUD.
- Cualquier otro certificado y/o documentos que la Aseguradora considere necesario, siempre y cuando guarden relación con el siniestro.

INFORMACIÓN ADICIONAL

- Estimado de asegurados : 145
- Planilla Bruta Estimada Mensual : S/ 1'649,235.00 (Sin tope de ley)
- Planilla Bruta Estimada Mensual : S/ 1'305,872.25 (Con tope de ley)
- La remuneración mensual máxima : S/ 15,600.00
- El personal contratado bajo Decreto Legislativo N°728 percibe al año 14 sueldos, de los cuales 12 corresponden a su remuneración mensual y 2 gratificaciones en julio y diciembre.
- La siniestralidad desde el 26.11.2020 al 26.08.2021- **Anexo N°1**.
- Detalle de las planillas incluyendo fechas de nacimiento y remuneración - **Anexo N°2**
- Relación de personas mayores a 60 Años - **Anexo N°3**
- Trabajadores mayores de 65 años - **Anexo N°4**
- Las primas pagadas en el periodo de 2018-2021 - **Anexo N°5**.
- No se han presentado casos con enfermedades crónicas.
- Se cuenta con un trabajador que se encuentra inscrito en el Registro Nacional de la Persona con Discapacidad a cargo del Consejo Nacional para la Integración de la Persona con Discapacidad – CONADIS, con un diagnóstico de Espondilosis (M47) y una remuneración mensual de S/ 5,093.00.
- No se cuenta con personal inválido o que padezca alguna enfermedad grave, crónica, terminal o sujeto a algún tratamiento permanente.

REMUNERACIÓN Y RANGO DE EDADES SEGÚN DECLARACIÓN PROYECTADA AL MES DE AGOSTO 2021

Rango etario		N° de Personas	Monto de Planilla Mensual (*)
De	Hasta		
18	30	3	19,279.00
31	40	33	284,178.70
41	50	70	658,824.60
51	60	27	247,344.10
61	70	11	91,152.85
71	a más	1	5,093.00
TOTAL		145	1,305,872.25
(*) considerando el tope de ley del trimestre Julio - Setiembre 2021 S/ 10,111.55			

7.2 SEGURO COMPLEMENTARIO DE TRABAJO DE RIESGO – PENSIÓN (D.S. N° 003-98-SA)

- ASEGURADO: OSITRÁN
- VIGENCIA: Trescientos Sesenta y Cinco (365) días calendario.

GRUPO ASEGURADO

Personal (personal de planilla, CAS, honorarios declarados, que realiza diversas actividades de supervisión, inspección y conducción en las concesionarias donde se desarrollan actividades de riesgo y que se encuentran consignadas en el anexo 5 del D.S. N°009-97-SA (modificado por el DS N°003-98-SA).

CONSIDERACIONES

- **Accidente de Trabajo:** Es toda lesión orgánica o perturbación funcional causada en el centro de trabajo o con ocasión del trabajo, por acción imprevista, fortuita u ocasional de una fuerza externa, repentina y violenta que obra súbitamente sobre la persona del trabajador o debido al esfuerzo de este. Adicionalmente, se precisa que se tomará como definición de accidente de trabajo el que sobrevenga al trabajador asegurado durante la ejecución de órdenes de la Entidad Empleadora o bajo su autoridad, aun cuando se produzca fuera del centro y de las horas de trabajo, según lo estipulado en el acápite "a" del artículo 2.2 del D.S. 003-98-SA NORMAS TECNICAS DEL SEGURO COMPLEMENTARIO DEL TRABAJO DE RIESGO.
Por consiguiente, se precisa que la cobertura incluirá los traslados de los asegurados, en vehículos propios o de terceros, cuando estos han sido destacados en comisión de servicios. En este caso, se precisa que la cobertura del seguro complementario incluirá los traslados de los profesionales desde el momento que son destacados, durante su estadía en los distritos que corresponda (incluyendo los traslados desde y hacia los lugares que corresponda y/o desde el hotel donde se hospedarán, y viceversa), y su regreso a sus respectivos lugares de origen.
- **Enfermedad Profesional:** Es toda enfermedad permanente o temporal que sobreviene al trabajador como consecuencia directa de la clase de trabajo que desempeña o del medio en que se ha visto obligado a trabajar.

COBERTURAS

De acuerdo al Decreto Supremo N° 003-98-SA, la remuneración máximo asegurable varía trimestralmente, de acuerdo a lo indicado por la Superintendencia de Banca y Seguros y AFP

- Pensión de Invalidez: Pensiones de Invalidez al Asegurado a consecuencia de un accidente de trabajo o enfermedad profesional, según el grado de incapacidad del Asegurado
 - ✓ Invalidez Parcial Permanente
 - ✓ Invalidez Total Permanente
 - ✓ Invalidez Parcial Permanente inferior al 50% pero igual o superior al 20%
- Pensión de Sobrevivencia por muerte del asegurado
- Gastos de Sepelio por accidentes de trabajo o enfermedad ocupacional
- Demás aspectos que contemple la normativa vigente

Las coberturas se darán a consecuencia de un accidente de trabajo de riesgo, o a consecuencia de una enfermedad ocupacional.

CONDICIONES ESPECIALES

- Normas Legales sobre el Seguro Complementario de Trabajo de Riesgo – Pensiones
- Se amplía el plazo de aviso de siniestro a 30 días de la ocurrencia y con un plazo adicional de hasta quince (15) días para siniestros en provincias, a fin de evitar su rechazo por extemporaneidad
- Anexo 5 de la Normativa sobre Seguro Complementario de Trabajo de Riesgo.

- Ley de Modernización de la Seguridad Social N° 26790
- D.S. N° 009-97-SA (Reglamento de la Ley de Modernización de la Seguridad Social en Salud) y D.S. N°003-98-SA (Normas Técnicas del Seguro Complementario de Trabajo de Riesgo).
- Se cubren accidentes por riesgos de la naturaleza, siempre y cuando se produzcan dentro del centro de trabajo o realizando sus labores por orden expresa de su empleador.
- Se brindará cobertura de fallecimiento producto de una Enfermedad Profesional a los casos declarados como pandemia (incluyendo el diagnóstico Covid-19) siempre y cuando el personal de la entidad preste servicios en un centro de salud o en un ambiente de la entidad con personas confirmadas con dicho diagnóstico.

BENEFICIARIOS

De acuerdo a Ley, herederos legales.

SISTEMA DE LIQUIDACIÓN DE PRIMAS

La prima se efectuará por declaraciones mensuales, con la planilla del mes de cobertura.

INFORMACION ADICIONAL

- Estimado de asegurados : 165
- Planilla Estimada Mensual : S/ 1'614,860.67 (sin tope de ley)
- Planilla Estimada Mensual : S/ 1'342,328.50 (con tope de ley)
- Planilla estimada anual empleados : S/ 16'107,942 (incluye tope de ley)
- Sueldo Mayor con tope : S/ 15,600.00
- Número de remuneraciones al año : 12 remuneraciones y 2 gratificaciones (para el personal de planilla)
- De acuerdo a lo informado por el área usuaria, a la fecha no se han presentado enfermedades crónicas.
- Los trabajos realizados por el personal son de mediano riesgo. Para este tipo de seguro contamos con profesionales de las siguientes profesiones: Ingenieros Civiles, Economistas, Ingenieros Mecánicos y Eléctricos, Biólogos, Ambientalistas, entre otros, los mismos que realizan las siguientes actividades según la concesión de la cual están encargadas:
 - Inspección a los terminales portuarios en las operaciones de embarque y descarga de los distintos tipos de carga (contenedores, carga sólida a granel, carga fraccionada, etc.)
 - Inspección de trabajos de construcción, en superficie y subterráneos (túneles y estructuras subterráneas). Profundidad promedio de 25 metros. Lima Metropolitana y Callao
 - Inspecciones en el aeropuerto Jorge Chávez, Lima. Riesgos inherentes a las propias operaciones del aeropuerto como a las obras civiles que se ejecutan en ellos.
 - Inspecciones en los aeropuertos concesionados de provincias. Riesgos inherentes a las propias operaciones de los aeropuertos como a las obras civiles que se ejecutan en ellos.
 - Inspecciones en los aeropuertos concesionados y los que están bajo administración de CORPAC. Riesgos inherentes a las propias operaciones de los aeropuertos como a las obras civiles que se ejecutan en ellos.
 - Inspecciones en los aeropuertos concesionados. Riesgos inherentes a las propias operaciones de los aeropuertos como a las obras civiles que se ejecutan en ellos.
 - Determinar el impacto ambiental que generan las obras concesionadas en campo.
 - Supervisar In Situ el cumplimiento de las obligaciones legales y contractuales de las Entidades Prestadoras, relacionados a los aspectos económicos, comerciales y financieros, ejecución de la obra de infraestructura

aeroportuaria, verificar el avance y cumplimiento de las especificaciones técnicas relacionada a la ejecución de la Obra e infraestructura y supervisión de la conservación y mantenimiento del equipamiento y de la infraestructura portuaria.

- Supervisar In Situ el cumplimiento de las obligaciones legales y contractuales de las Entidades Prestadoras, relacionados a los aspectos económicos, comerciales y financieros, ejecución de la obra de infraestructura de carreteras, verificar el avance y cumplimiento de las especificaciones técnicas relacionada a la ejecución de la obra e infraestructura y supervisión de la conservación y mantenimiento del equipamiento y de la infraestructura de carreteras.
- Asimismo, se cuenta con personal de apoyo que son los choferes y motorizados, quienes por la naturaleza de sus funciones deben trasladarse dentro y fuera de Lima para poder transportar a los profesionales que van a realizar las inspecciones y supervisar los contratos de concesión, así como el traslado de documentación.
- Se informa que no se cuenta con personal que venga percibiendo subsidios por algún accidente de trabajo o enfermedad profesional por un periodo mayor a 90 días.
- Al respecto, se informa que se considerará para el personal con categoría empleados las 12 remuneraciones y las 2 gratificaciones o aguinaldos según corresponde con el tope de ley.
- Es preciso indicar que a la remuneración de los meses de julio y diciembre se sumará la gratificación o aguinaldo que corresponda y sobre el total se calculará recién la prima a pagar considerando el tope de ley.
- No se puede indicar que son 14 remuneraciones debido a que el personal con Contrato Administrativo de Servicios recibe un aguinaldo que viene a ser S/ 300 en julio y diciembre y no una remuneración completa como si la obtiene el personal con Contrato a plazo indeterminado.
- No se han realizado exámenes ocupacionales.
- Asimismo, en un universo como el de los trabajadores de la OSITRAN, es posible que existan personas con alguna limitación física, sin embargo, no se tiene conocimiento de ello.
- Se informa que los riesgos a los que se expone el personal se dan cuando realizan las siguientes actividades fuera de la entidad cuando realizan comisiones de servicio periódicas o esporádicas dentro de las concesionarias y/o infraestructuras a visitar:
 - Inspección a los terminales portuarios en las operaciones de embarque y descarga de los distintos tipos de carga (contenedores, carga sólida a granel, carga fraccionada, etc.)
 - Inspección de trabajos de construcción, en superficie y subterráneos (túneles y estructuras subterráneas). Profundidad promedio de 25 metros. Lima Metropolitana y Callao
 - Inspecciones en el aeropuerto Jorge Chávez, Lima. Riesgos inherentes a las propias operaciones del aeropuerto como a las obras civiles que se ejecutan en ellos.
 - Inspecciones en los aeropuertos concesionados de provincias. Riesgos inherentes a las propias operaciones de los aeropuertos como a las obras civiles que se ejecutan en ellos.
 - Inspecciones en los aeropuertos concesionados y los que están bajo administración de CORPAC. Riesgos inherentes a las propias operaciones de los aeropuertos como a las obras civiles que se ejecutan en ellos.
 - Inspecciones en los aeropuertos concesionados. Riesgos inherentes a las propias operaciones de los aeropuertos como a las obras civiles que se ejecutan en ellos.
 - Determinar el impacto ambiental que generan las obras concesionadas en campo.
 - Supervisar In Situ el cumplimiento de las obligaciones legales y contractuales de las Entidades Prestadoras, relacionados a los aspectos económicos, comerciales y financieros, ejecución de la obra de infraestructura aeroportuaria, verificar el avance y cumplimiento de las especificaciones técnicas relacionada a la ejecución de la Obra e infraestructura y supervisión

de la conservación y mantenimiento del equipamiento y de la infraestructura portuaria.

- Supervisar In Situ el cumplimiento de las obligaciones legales y contractuales de las Entidades Prestadoras, relacionados a los aspectos económicos, comerciales y financieros, ejecución de la obra de infraestructura de carreteras, verificar el avance y cumplimiento de las especificaciones técnicas relacionada a la ejecución de la obra e infraestructura y supervisión de la conservación y mantenimiento del equipamiento y de la infraestructura de carreteras.
- Asimismo, se cuenta con personal de apoyo que son los choferes y motorizados, quienes por la naturaleza de sus funciones deben trasladarse dentro y fuera de Lima para poder transportar a los profesionales que van a realizar las inspecciones y supervisar los contratos de concesión, así como el traslado de documentación.
- No existe personal a asegurar que pertenezca a las áreas de seguridad, vigilancia u otra actividad a fin.
- No se cuenta con personal médico.
- Se detallan las primas pagadas en el periodo de 2018-2021- **Anexo N° 5**
- Se remite la siniestralidad - **Anexo N° 1**
- Se cuenta con trabajadores que realizan trabajos de bajo, mediano y o alto riesgo.
- Considera Tope de Remuneración Máxima Asegurable del III Trimestre Julio-Setiembre 2021 (S/. 10,111.55).
- Se consideran 12 remuneraciones

7.3 SEGURO COMPLEMENTARIO DE TRABAJO DE RIESGO – SALUD (D.S. N° 003-98-SA)

- ASEGURADO: OSITRÁN
- VIGENCIA: Trescientos Sesenta y Cinco (365) días calendario.

GRUPO ASEGURADO

Personal (personal de planilla, CAS, honorarios declarados, que realiza diversas actividades de supervisión, inspección y conducción en las concesionarias donde se desarrollan actividades de riesgo y que se encuentran consignadas en el anexo 5 del D.S. N°009-97-SA (modificado por el DS N°003-98-SA).

CONSIDERACIONES

- **Accidente de Trabajo:** Es toda lesión orgánica o perturbación funcional causada en el centro de trabajo o con ocasión del trabajo, por acción imprevista, fortuita u ocasional de una fuerza externa, repentina y violenta que obra súbitamente sobre la persona del trabajador o debido al esfuerzo de este. Adicionalmente, se precisa que se tomará como definición de accidente de trabajo el que sobrevenga al trabajador asegurado durante la ejecución de órdenes de la Entidad Empleadora o bajo su autoridad, aun cuando se produzca fuera del centro y de las horas de trabajo, según lo estipulado en el acápite "a" del artículo 2.2 del D.S. 003-98-SA NORMAS TECNICAS DEL SEGURO COMPLEMENTARIO DEL TRABAJO DE RIESGO.

Por consiguiente, se precisa que la cobertura incluirá los traslados de los asegurados, en vehículos propios o de terceros, cuando estos han sido destacados en comisión de servicios. En este caso, se precisa que la cobertura del seguro complementario incluirá los traslados de los profesionales desde el momento que son destacados, durante su estadía en los distritos que corresponda (incluyendo los traslados desde y hacia los lugares que corresponda y/o desde el hotel donde se hospedarán, y viceversa), y su regreso a sus respectivos lugares de origen.

- **Enfermedad Profesional:** Es toda enfermedad permanente o temporal que sobreviene al trabajador como consecuencia directa de la clase de trabajo que desempeña o del medio en que se ha visto obligado a trabajar.

COBERTURAS

Las coberturas se darán a consecuencia de un accidente de trabajo de riesgo, o a consecuencia de una enfermedad ocupacional.

- Asistencia y asesoramiento preventivo promocional en salud ocupacional a la entidad empleadora y a los asegurados.
- Atención médica, farmacológica, hospitalaria y quirúrgica sin límite y al 100%, cualquiera fuere su nivel de complejidad, hasta la recuperación total del asegurado, o la declaración de una invalidez permanente total o parcial o fallecimiento.
- El asegurado conserva su derecho a ser atendido por el Seguro Social en Salud con posterioridad al alta o a la declaración de la invalidez permanente, de acuerdo al Artículo 7° del Decreto Supremo N° 009-97-SA.
- Rehabilitación y readaptación laboral al asegurado inválido bajo este seguro.
- Aparatos de prótesis y ortopédicos necesarios para el asegurado inválido bajo este seguro.
- Todas las prestaciones se otorgan en las clínicas o establecimientos que constituyan infraestructura propia o de terceros. Traslado en ambulancias a la Red de Clínicas que se encuentren afiliadas al postor, en provincias la cobertura será de evacuación a Lima, se acuerdo al cuadro clínico que presenten los pacientes.
- Demás aspectos que contemple la normativa vigente

CONDICIONES

- Normas Legales sobre el Seguro Complementario de Trabajo de Riesgo – Pensiones
- Se amplía el plazo de aviso de siniestro a 30 días de la ocurrencia y con un plazo adicional de hasta quince (15) días para siniestros en provincias, a fin de evitar su rechazo por extemporaneidad
- Anexo 5 de la Normativa sobre Seguro Complementario de Trabajo de Riesgo.
- Ley de Modernización de la Seguridad Social N° 26790.
- D.S. N° 009-97-SA (Reglamento de la Ley de Modernización de la Seguridad Social en Salud) y D.S. N°003-98-SA (Normas Técnicas del Seguro Complementario de Trabajo de Riesgo).

CONDICIONES ESPECIALES

- La cobertura se iniciará desde el momento en que los trabajadores son destacados a realizar la labor asignada.
- La cobertura cubrirá el traslado de los trabajadores asegurados al lugar donde han sido destacados, siempre que hayan sido destacados en comisión de servicios, y se cuente con una orden escrita de esta.
- Se cubren accidentes por riesgos de la naturaleza, siempre y cuando se produzcan dentro del centro de trabajo o realizando sus labores por orden expresa de su empleador,
- Beneficio de reembolso para atenciones médicas cubiertas bajo la póliza de SCTR en lugares donde no existiera clínicas afiliadas, debiendo informar a la aseguradora, los gastos serán asumidos por esta, posteriormente con la estabilidad del trabajador podrá ser trasladado a un centro médico afiliado o evacuado si la prescripción médica así lo requiere.

BENEFICIARIOS

- De acuerdo a Ley, Herederos legales.

De acuerdo al Decreto Supremo N° 003-98-SA, la remuneración máximo asegurable varía trimestralmente, de acuerdo a lo indicado por la Superintendencia de Banca y Seguros y AFP.

SISTEMA DE LIQUIDACIÓN DE PRIMAS

- La prima se efectuará por declaraciones mensuales, con la planilla del mes de cobertura.

INFORMACIÓN ADICIONAL

- Estimado de asegurados : 165
- Planilla Estimada Mensual : S/ 1'614,860.67
- Planilla Estimada Anual : S/ 19'378,328.04
- Sueldo mayor : S/ 15,600.00
- Número de remuneraciones al año : 12 remuneraciones y 2 gratificaciones (para el personal de planilla)
- Número de remuneraciones al año: 12 remuneraciones y 2 aguinaldos (para el personal CAS).
Se cuenta con un trabajador inscrito en el Registro Nacional de la Persona con Discapacidad a cargo del Consejo Nacional para la Integración de la Persona con Discapacidad – CONADIS, el mismo que tiene Espondilosis (M47) y tiene una remuneración de 5,000.00. Es preciso mencionar que dicho trabajador solo realiza actividades de archivo.
- Se adjunta la siniestralidad en el Anexo N°01.
- En el año 2020, se realizaron 208 exámenes ocupacionales; quedando pendiente por realizar 138 exámenes ocupacionales; estos deben realizarse en el presente año 2021 o en el 1er. trimestre del 2022.
- No se cuenta con personal que haya sufrido accidente de trabajo o enfermedad profesional por un periodo superior a los 90 días.
- Contamos con profesionales de las siguientes profesiones: Ingenieros Civiles, Economistas, Ingenieros Mecánicos y Eléctricos, Biólogos, Ambientalistas, entre otros, los mismos que realizan las siguientes actividades de mediano riesgo según la concesión de la cual están encargadas:
 - Inspección a los terminales portuarios en las operaciones de embarque y descarga de los distintos tipos de carga (contenedores, carga sólida a granel, carga fraccionada, etc.)
 - Inspección de trabajos de construcción, en superficie y subterráneos (túneles y estructuras subterráneas). Profundidad promedio de 25 metros. Lima Metropolitana y Callao
 - Inspecciones en el aeropuerto Jorge Chávez, Lima. Riesgos inherentes a las propias operaciones del aeropuerto como a las obras civiles que se ejecutan en ellos.
 - Inspecciones en los aeropuertos concesionados de provincias. Riesgos inherentes a las propias operaciones de los aeropuertos como a las obras civiles que se ejecutan en ellos.
 - Inspecciones en los aeropuertos concesionados y los que están bajo administración de CORPAC. Riesgos inherentes a las propias operaciones de los aeropuertos como a las obras civiles que se ejecutan en ellos.
 - Inspecciones en los aeropuertos concesionados. Riesgos inherentes a las propias operaciones de los aeropuertos como a las obras civiles que se ejecutan en ellos.
 - Determinar el impacto ambiental que generan las obras concesionadas en campo.
 - Supervisar In Situ el cumplimiento de las obligaciones legales y contractuales de las Entidades Prestadoras, relacionados a los aspectos económicos, comerciales y financieros, ejecución de la obra de infraestructura aeroportuaria, verificar el avance y cumplimiento de las especificaciones técnicas relacionada a la ejecución de la Obra e infraestructura y supervisión de la conservación y mantenimiento del equipamiento y de la infraestructura portuaria.
 - Supervisar In Situ el cumplimiento de las obligaciones legales y contractuales de las Entidades Prestadoras, relacionados a los aspectos económicos, comerciales y financieros, ejecución de la obra de infraestructura de

carreteras, verificar el avance y cumplimiento de las especificaciones técnicas relacionada a la ejecución de la obra e infraestructura y supervisión de la conservación y mantenimiento del equipamiento y de la infraestructura de carreteras.

- Asimismo, se cuenta con personal de apoyo que son los choferes y motorizados, quienes por la naturaleza de sus funciones deben trasladarse dentro y fuera de Lima para poder transportar a los profesionales que van a realizar las inspecciones y supervisar los contratos de concesión, así como el traslado de documentación.
- No existe personal a asegurar que pertenezca a las áreas de seguridad, vigilancia u otra actividad a fin.
- No se cuenta con personal Médico.
- Se informa que no se cuenta con personal que venga percibiendo subsidios por algún accidente de trabajo o enfermedad profesional por un periodo mayor a 90 días.
- Se remite la información respecto al monto de las primas pagadas y el monto de planilla que facturaron en el periodo de 2018 -2021 - **Anexo N° 5**
- Se cuenta con trabajadores que realicen trabajos de bajo, mediano y o alto riesgo.

7.4 SEGURO DE FORMACIÓN LABORAL

- ASEGURADO: OSITRÁN
- VIGENCIA: Trescientos Sesenta y Cinco (365) días calendario.

GRUPO ASEGURADO

Personal bajo la modalidad Formativa Laboral Juvenil

COBERTURAS Y SUMAS ASEGURADAS

Beneficio Máximo Anual por Persona	
De acuerdo al artículo 42 del capítulo VI – Normas comunes a las modalidades formativas de la ley N° 28518	
En caso de enfermedad	14 subvenciones mensuales
En caso de accidentes	30 subvenciones mensuales

COBERTURA AMBULATORIA		
Red	Copago	Cubierto al
Red 1	S/. 24.00	95%
Red 2	S/. 32.00	90%
Red 3	S/. 45.00	90%
Red Provincias	S/. 26.00	95%
Reembolso en Provincia	S/. 50.00	75%
Reembolso en Lima	S/. 50.00	75%

COBERTURA HOSPITALARIA		
Red	Copago	Cubierto al
Red 1	1 día hab.	90%
Red 2	1 día hab.	95%
Red 3	1 día hab.	90%
Red Provincias	S/. 0.00	100%
Reembolso en Provincia	1 día hab.	85%
Reembolso en Lima	1 día hab.	85%

MÉDICO A DOMICILIO		
Red	Copago	Cubierto al
Lima y Provincias - Medicina Interna	S/ 30.00	100%

La aseguradora deberá enviar relación de clínicas de sus proveedores, de sus principales Provincias, Lima, y donde exista el beneficio, en caso no exista proveedor en provincia y /o profesional médico, la Compañía de Seguros reembolsará los gastos incurridos con deducible de S/ 20.00 por consulta médica, reembolso máximo de S/ 80.00 y medicamentos al 100%.

Los límites geográficos mínimos de atención en Lima/Callao son:

- Por el Norte: Km. 21 de la Panamericana Norte.
- Por el Sur: Hasta el distrito de Villa el Salvador.
- Por el Este: Hasta el distrito de Ate Vitarte.
- Por el Oeste: Hasta el distrito de La Punta – Callao.

SEPELIO		
Crédito y Reembolso	Copago	Cubierto al
Hasta S/. 6,500	S/. 0.00	100%
COBERTURA DE EMERGENCIAS		
Emergencia Accidental en Lima y Provincias	Cubierto al 100%	
Emergencia Médica en Lima y Provincias (Gastos ambulatorios las primeras 48 horas sin hospitalización). Luego de la estabilización del asegurado la cobertura será como ambulatorio/hospitalario	Cubierto al 100%	
TRANSPORTE POR EVACUACIÓN		
Solo para casos de emergencia, únicamente bajo prescripción médica y cuando sea aprobado por la Compañía de Seguros.	Cubierto al 100%	
Ambulancia terrestre		
Avión comercial dentro del territorio nacional, hasta un máximo de 7 asientos.		
OFTALMOLOGÍA		

Medición de vista una vez al año:	al 100%
Atenciones oftalmológicas, por enfermedad	Como amb/hosp
	El postor deberá remitir en la propuesta técnica el listado de proveedores oftalmológicos para atenciones amb/hosp
ODONTOLOGÍA	
ODONTOLOGÍA. (**) Única y exclusivamente a consecuencia de un accidente, hasta S/ 3,000.00	Cubierto al 100%

ACCIDENTES PERSONALES (según condiciones de póliza)	
Muerte Accidental	S/. 40,000
Invalidez Permanente Parcial y/o Total	S/. 40,000
Gastos de Curación por Accidente	S/. 40,000
ATENCIÓN PREVENTIVA PROMOCIONAL (*)	
Urológico (Varón)	al 100%
- Presión Arterial	
- Rx tórax	
- Examen clínico (Peso, Talla, IMC)	
- Ecografía Próstata	
Cardiológico II	
- Consulta IMC	
- Colesterol Total-HDL-LDL	
- Glucosa	
Ginecológico (Menores de 39 años)	
- Examen ginecológico	
- PAP	
Odontología	
- Odontograma	
- Profilaxis	
- Fluorización	

*Red preventiva aseguradora

Clínicas afiliadas: El postor ganador de la buena Pro, presentará a la firma del contrato la relación de clínicas afiliadas en Lima (por cada red) y en provincias. En caso de que el postor no cuente con proveedor afiliado en las localidades en donde se ubican las oficinas de OSITRAN, se reembolsarán los gastos a los costos y coberturas de la atención vía crédito de la Red 1 y hasta por tope por enfermedad o accidente, según corresponda.

Atención en servicios de emergencia en el Perú:

- a) Emergencia accidental (Lima o provincias): Gastos ambulatorios en las primeras 48 horas sin hospitalización, sin deducible cubierto al 100%. Los controles ambulatorios y la terapia física derivados de una emergencia accidental serán cubiertos al 100% hasta un periodo de 90 días. Luego de los 90 días las condiciones serán de acuerdo al beneficio ambulatorio del plan de salud.
- b) La hospitalización derivada de una emergencia accidental se cubrirá de acuerdo a los deducibles y coaseguros hospitalarios de la red elegida.
- c) Emergencia médica (Lima o provincias): Sin deducible cubierto al 100%
- d) Reembolso (Lima o provincias): Sin deducible cubierto al 100% hasta S/.2, 500.

Transporte por evacuación (Lima o provincias)

- a) Ambulancia de ida para la clínica: Sin deducible al 100%.
- b) Avión nacional (vuelos regulares hasta un máximo de siete (7) asientos): Sin deducible cubierto al 100%. Sólo cubre un acompañante, en pacientes cuya gravedad demande la asistencia de un profesional de la salud.

El beneficio será a crédito en Lima y provincias, y a reembolso para los casos de traslados en zonas alejadas donde el postor no cuente con dicho beneficio.

Oncología

Sin deducible, cubierto al 100% hasta S/. 40,000.

La atención oncológica comprende oncología ambulatoria, hospitalaria y de emergencia, radioterapia, cirugía oncológica, imagenología, PET SCAN, y terapia biológica en cáncer (para los tipos de cáncer y estados clínicos aprobados por la FDA y de acuerdo a las guías de manejo oncológico del NCCN y NCI vigentes al momento de la atención. Incluye: factores estimulantes de colonias. Anticuerpos monoclonales, inhibidores de la TIROCIN Kinasa, inhibidores del proteo soma, y anti angiogénicos.

Sepelio

- a) Sepelio en red de funerarias: Sin deducible cubierto al 100% hasta S/. 6,500
- b) Sepelio por reembolso en Lima y Provincias: Sin deducible cubierto al 100% hasta S/. 4,000

SISTEMA DE LIQUIDACIÓN DE PRIMAS

La prima se efectuará por declaraciones mensuales, con la planilla del mes de cobertura.

CONDICIONES ESPECIALES

- 1. La inclusión y permanencia de los practicantes será hasta los 41 años.
- 2. Titulares solos, según relación que proporcionará la Jefatura de Gestión de Recursos Humanos.
- 3. Todos los beneficios incluyen impuesto general a las ventas (IGV).
- 4. Las cartas de garantía serán emitidas dentro de las 24 horas de solicitadas, siempre y cuando la compañía de seguros cuente con la información necesaria para la evaluación.
- 5. La cantidad de personas aseguradas es referencial, pudiendo variar durante la vigencia de la póliza.
- 6. El contratista deberá mantener comunicación con todas las clínicas y centros médicos afiliados a nivel nacional, así como realizar supervisiones periódicas, con el fin de que puedan brindar un adecuado servicio de atención médica, acorde a las condiciones pactadas (coberturas, deducibles, condiciones, tabla de beneficios, etc.)
- 7. El postor ganador deberá anexar el condicionado de la póliza, relación de gastos no cubiertos (exclusiones) y diagnósticos considerados como emergencias médicas. El

- postor ganador deberá anexar los procedimientos de atención en el sistema de crédito (ambulatorio y hospitalario).
8. La atención por emergencia accidental y/o emergencia médica no estará sujeta a que el asegurado haya presentado la ficha de afiliación.
 9. Para la atención en los proveedores médicos bastará la presentación del DNI del asegurado, para ello la entidad deberá remitir previamente la relación de asegurados al postor ganador.
 10. El postor ganador de la buena Pro deberá anexar a la firma del contrato la relación de clínicas afiliadas por departamento Lima y Provincias con sus direcciones y teléfonos, OSITRÁN se reserva el derecho a negociar una inclusión o exclusión de una entidad de salud.
 11. El Postor ganador no podrá aplicar recargos de prima por la edad del asegurado ni por el tipo de labores.
 12. Se brinda cobertura por el diagnóstico de COVID-19, se cubre tratamiento integral de la enfermedad como beneficio ambulatorio y hospitalario. Se cubre las pruebas rápidas y moleculares según pertinencia médica. No se considerará periodos de carencia ni exclusiones por preexistencia, hasta el límite de cobertura.
 13. Se amplía el plazo de aviso de siniestro a 30 días en Lima y 15 días adicionales en caso de provincia, a fin de evitar su rechazo por extemporaneidad, aplicable solo en casos de reembolso y/o en casos excepcionales cuando el asegurado se encuentre en alguna localidad lejana y no pueda proceder a su atención a tiempo. Para los casos del beneficio de Accidentes Personales
 14. Para procedimientos de reembolso de diagnósticos por el beneficio de enfermedad, el tiempo máximo para la presentación de los mismos será de 90 (noventa) días calendario. El pago de reembolsos será de 7 días a partir de recibido el expediente por parte de la compañía de seguros.
 15. No será necesario presentar declaración jurada de salud para la afiliación de asegurados.

INFORMACIÓN ADICIONAL

- Estimado de asegurados : 34
- Subvención mensual mínima (Prácticas Pre profesionales): S/. 1,030
- Subvención mensual máxima (Prácticas Profesionales): S/. 1,480
- Al respecto, se informa que no se tiene conocimiento sobre si ha habido ocurrencia de casos oncológicos en un periodo de 2 años.
- Al respecto, se informa que no se tiene conocimiento sobre la existencia de casos severos en un periodo de 2 años.
- Se cuenta con un (01) practicante mayor de 30 años.
- En un universo como de Ositrán pueden existir tratamientos en cursos; sin embargo, la entidad no tiene conocimiento de ello.
- Al respecto, se confirma que la cobertura es en lima y provincias.
- A la fecha se no se ha presentado siniestros por fallecimiento.
- Al respecto, se informa que, en las condiciones especiales establecidas en los términos de referencia, indica que "El postor ganador de la buena pro deberá presentar a la firma del contrato la relación de clínicas afiliadas por departamento Lima y Provincias con sus direcciones y teléfonos, OSITRÁN se reserva el derecho a negociar una inclusión o exclusión de una entidad de salud".
- Por tanto, se confirma que la propuesta de la relación de clínicas queda a libre disposición de la Compañía, no obstante, OSITRAN se reserva el derecho de negociar una inclusión o exclusión de una entidad de salud.
- Se mantendrá la proforma del contrato, sólo se incorporará los datos correspondientes al procedimiento de selección con cualquiera de las condiciones particulares o especiales de los Términos de Referencia de las bases, prevalecerán éstas últimas.
- Continuidad de atención para los Asegurados del Plan de Salud de la OSITRAN, considerando preexistencias y sin periodo de carencia.
- Se remite la información respecto al número d trabajadores, monto de las primas pagadas por el periodo de 2018- 2021 y la siniestralidad - **Anexo N° 5 y Anexo N° 1**

7.5 SEGURO DE ACCIDENTES PERSONALES – VIAJES

- **ASEGURADO: OSITRÁN**
- **VIGENCIA:** Trescientos Sesenta y Cinco (365) días calendario.

ASEGURADOS

Miembros del Consejo Directivo, funcionarios, Personal de planilla, personal bajo Contrato Administrativo de Servicios CAS, Practicantes, Invitados, y toda persona encargada y/o en representación de OSITRAN que efectúen viajes por comisión de trabajo dentro y fuera del territorio nacional.

COBERTURAS Y SUMAS ASEGURADAS

COBERTURAS	SUMA ASEGURADA (US\$)
Muerte Accidental c/u	60,000
Invalidez Permanente por Accidente (total o parcial) c/u	60,000
Gastos de Curación c/u	6,000
Gastos de Sepelio	4,000
Transporte por evacuación	2,000

SISTEMA DE LIQUIDACIÓN DE PRIMAS

La prima bajo declaración mensual.

CLÁUSULAS ADICIONALES

1. Sin límite de edad, para la inclusión y permanencia.
2. Condicionado General de Accidentes Personales.
3. Cláusula de extensión de cobertura por riesgos de la naturaleza tales como, pero no limitados a: terremoto, temblor, lluvia, inundación, granizo, tempestad, etc.
4. Cláusula de extensión de cobertura para los riesgos de huelga, motín, conmoción civil, tumulto popular, insurrección, rebelión, invasión, vandalismo, terrorismo y otros riesgos sociales y políticos.
5. Cláusula de extensión de cobertura por el uso como pasajero de cualquier medio habitual para el transporte público de personas ya sea terrestre, lacustre, fluvial, marítimo, o aéreo en vehículos que, pudiendo o no ser de empresas comerciales, no recorren itinerarios regulares y fijos.
6. Cláusula de extensión de la cobertura por la práctica normal y no profesional (como aficionado) de fútbol, béisbol, polo, pesca en alta mar, rodeo, rugby, boxeo, esquí acuático, equitación, tabla hawaiana, karate, judo, pesas, andinismo, y caminatas en alta montaña, sea eventual o habitual dicha práctica de deportes.
7. Cláusula de extensión de la cobertura por el uso como conductor o como pasajero de motocicletas, motonetas, y otros vehículos similares.
8. Cláusula de extensión de cobertura por la conducción de, o como pasajero en, vehículo propio o de terceros.
9. Cláusula de extensión de la cobertura por el uso como pasajero de aviones y/o aerotaxis, y/o helicópteros particulares de las Fuerzas Armadas del Perú y/o particulares, por viajes eventuales.
10. Cláusula de extensión de la cobertura para los casos de rabia y otros similares producidos por mordeduras de animales o picaduras de insectos venenosos.
11. Cláusula de extensión de la cobertura para los casos de asfixia o intoxicación por vapores o gases o cualquier otra sustancia análoga o por la inmersión y obstrucción; y la electrocución.
12. Cláusula de extensión de la cobertura para consecuencias de infecciones microbianas o intoxicaciones, siempre que el germen infectado haya penetrado en el cuerpo por una herida externa, causada por un accidente cubierto por la póliza.
13. Cláusula de extensión de la cobertura para accidentes causados por esfuerzo repentino y evidente al diagnóstico, como fracturas, luxaciones articulares y

distensiones, dilaceraciones y rupturas musculares, tendinosas y viscerales (excepto lumbalgias, varices, hernias) y los que resulten del ejercicio de la legítima defensa del asegurado legalmente establecida.

14. Cláusula de extensión de la cobertura para personas mayores de 75 años.
15. Cláusula de extensión de la cobertura por gastos odontológicos y oftalmológicos por accidente hasta el límite de la cobertura de gastos de curación

CONDICIONES ESPECIALES

1. Cobertura las 24 horas, los 365 días del año, mientras dure la comisión de viaje.
2. Cobertura nacional e internacional.
3. El postor ganador deberá entregar documentación indicando todos los beneficios de la cobertura incluyendo procedimientos en caso de siniestros, relación de clínicas a nivel nacional con las que mantiene contrato vigente, así como números telefónicos de contacto en el Perú y en el extranjero.
4. El asegurado podrá atenderse en cualquier clínica afiliada presentando únicamente su DNI, y el formato de declaración de accidentes personales de la Aseguradora. En el caso de no contar con la denuncia de accidentes personales, esta se podrá presentar en original en un plazo máximo de 48 horas desde ocurrido la atención.
5. Si al momento del vencimiento de la póliza algún asegurado se encontrara en alguna clínica, hospital o similares, o siguiendo un tratamiento ambulatorio o de rehabilitación a raíz de un siniestro ocurrido durante la vigencia, no se establecerán límites de fecha para la atención.
6. Se amplía el plazo de aviso de siniestro a 30 días para la ciudad de Lima y de 15 días adicionales en caso de provincia, a fin de evitar su rechazo por extemporaneidad.
7. Las atenciones por gastos de curación y evacuación serán atendidas al crédito, carta de garantía o reembolso, cuando así lo solicite el asegurado.
8. Los gastos de atenciones en el extranjero se reembolsarán a tarifas nacionales.
9. Para gastos de sepelio procederá mediante reembolso hasta como máximo el total de la suma asegurada por dicho rubro.
10. Plazo de pago de reembolso: 7 días calendario contados a partir de la fecha de presentación del expediente completo.
11. Las emisiones de cartas de garantía para las coberturas de gastos de curación y sepelio (para proveedores a nivel nacional Lima y Provincias), se emitirán en un plazo no mayor de 24 horas desde su solicitud; en casos de que por fuerza mayor no se pueda emitir la carta de garantía solicitada, el postor ganador queda obligado a proceder al reembolso inmediato de los gastos.
12. Si la muerte de un asegurado ocurriera a consecuencia de un accidente ya indemnizado por invalidez permanente, el postor ganador no deducirá de la suma asegurada por muerte, la indemnización pagada por invalidez permanente.
13. En caso de evacuación se cubrirá el costo del pasaje de un compañero, médico o enfermera, únicamente bajo prescripción médica.
14. No se considerará cúmulo de vidas por evento.
15. El ganador de la Buena Pro deberá anexar en el desagregado de su propuesta económica, la prima total anual por persona y el porcentaje (%) a facturar en función del número de días de viaje.
16. Las declaraciones mensuales se efectuarán durante la primera semana del mes siguiente al de los viajes realizados, salvo la declaración del mes del cierre del contrato la misma que se declara en el mes del cierre y antes de la fecha de término del mismo.
17. La cobertura del seguro empieza desde que el comisionado aborda el vehículo (taxi, moto taxi, colectivos, etc.) que lo trasladará a tomar el medio de transporte (bus, avión, deslizador, etc.) que lo llevará o retornará de la comisión de servicio.

BENEFICIARIOS

Personas indicadas en la declaración debidamente firmada y legalizada de beneficiarios o, en su defecto, los herederos legales. En caso de no existir herederos legales, será beneficiario OSITRÁN.

INFORMACIÓN ADICIONAL

1. En los viajes por comisión, el personal realiza: Inspecciones, Supervisión de concesiones contratadas, asistencia a Consejos de Usuarios.
2. Número promedio de viajes al mes: 30
3. Promedio de días de duración por viaje: De 3 a 4 días
4. Número promedio de personas que viajan juntas por viaje: De 2 a 3 personas
5. Número máximo de personas que viajan juntas por viaje: 3 personas
6. Medios de transporte utilizados: Aéreo y Terrestre
7. Los destinos nacionales más frecuentes son: Arequipa, Cuzco, Ica, Iquitos, San Martín, Trujillo, Paracas, Pisco y Piura
8. El personal realiza visita a muelles.
9. No se cuenta con personal discapacitado, sin embargo, por el tipo de trabajo que realizan podría darse el caso.
10. Relación estimada de pasajes. Durante el presente año se consumirá un aproximado de 360 pasajes aéreos.
11. Siniestralidad del Seguro de Accidentes Personales - **Anexo N° 1**
12. Se informa que no ha habido siniestros en un periodo de 5 años.

7.6 SEGURO DE ACCIDENTES PERSONALES

- ASEGURADO: **OSITRÁN**
- VIGENCIA: Trescientos Sesenta y Cinco (365) días calendario.

ASEGURADOS

Miembros del Consejo Directivo, personal bajo régimen laboral del D.LEG. 728, personal bajo Contrato Administrativo de Servicios CAS, Personal tercero, y toda persona encargada y/o en representación de OSITRAN. Asimismo, el presente seguro se extiende a cubrir a personal invitado por OSITRAN.

COBERTURAS Y SUMAS ASEGURADAS

COBERTURAS	SUMAS ASEGURADAS
Muerte Accidental	US\$ 15,000
Invalidez Permanente Parcial y/o Total	US\$ 15,000
Gastos de Curación	US\$ 5,000
Gastos de Evacuación	US\$ 2,000
Gastos de Sepelio	US\$ 4,000
Traslado y/o Repatriación de Restos	US\$ 2,000

BENEFICIARIOS

Beneficiarios de Ley. En caso de no existir beneficiarios será OSITRAN.

SISTEMA DE LIQUIDACIÓN DE PRIMAS

La prima anual.

CLÁUSULAS ADICIONALES

1. Sin límite de edad, para la inclusión y permanencia.
2. Condicionado General de Accidentes Personales
3. Cláusula de extensión de cobertura por riesgos de la naturaleza tales como, pero no limitados a: terremoto, temblor, lluvia, inundación, granizo, tempestad, etc.

4. Cláusula de extensión de cobertura para los riesgos de huelga, motín, conmoción civil, tumulto popular, insurrección, rebelión, invasión, vandalismo, terrorismo y otros riesgos sociales y políticos.
5. Cláusula de extensión de cobertura por el uso como pasajero de cualquier medio habitual para el transporte público de personas ya sea terrestre, lacustre, fluvial, marítimo, o aéreo en vehículos que, pudiendo o no ser de empresas comerciales, no recorren itinerarios regulares y fijos.
6. Cláusula de extensión de la cobertura por la práctica normal y no profesional (como aficionado) de fútbol, béisbol, polo, pesca en alta mar, rodeo, rugby, boxeo, esquí acuático, equitación, tabla hawaiana, karate, judo, pesas, andinismo, y caminatas en alta montaña, sea eventual o habitual dicha práctica de deportes.
7. Cláusula de extensión de la cobertura por el uso como conductor o como pasajero de motocicletas, motonetas, y otros vehículos similares.
8. Cláusula de extensión de cobertura por la conducción de, o como pasajero en, vehículo propio o de terceros.
9. Cláusula de extensión de la cobertura por el uso como pasajero de aviones y/o aerotaxis, y/o helicópteros particulares de las Fuerzas Armadas del Perú y/o particulares, por viajes eventuales.
10. Cláusula de extensión de la cobertura para los casos de rabia y otros similares producidos por mordeduras de animales o picaduras de insectos venenosos.
11. Cláusula de extensión de la cobertura para los casos de asfixia o intoxicación por vapores o gases o cualquier otra sustancia análoga o por la inmersión y obstrucción; y la electrocución.
12. Cláusula de extensión de la cobertura para consecuencias de infecciones microbianas o intoxicaciones, siempre que el germen infectado haya penetrado en el cuerpo por una herida externa, causada por un accidente cubierto por la póliza.
13. Cláusula de extensión de la cobertura para accidentes causados por esfuerzo repentino y evidente al diagnóstico, como fracturas, luxaciones articulares y distensiones, dilaceraciones y rupturas musculares, tendinosas y viscerales (excepto lumbalgias, varices, hernias) y los que resulten del ejercicio de la legítima defensa del asegurado legalmente establecida.
14. Cláusula de extensión de la cobertura para personas mayores de 75 años.
15. Cláusula de extensión de la cobertura por gastos odontológicos y oftalmológicos por accidente hasta el límite de la cobertura de gastos de curación.

CONDICIONES ESPECIALES

1. Cobertura las 24 horas del día, los 365 días del año.
2. Cobertura nacional.
3. El postor ganador deberá entregar documentación indicando todos los beneficios de la cobertura incluyendo procedimientos en caso de siniestros, relación de clínicas a nivel nacional con las que mantiene contrato vigente, así como números telefónicos de contacto en el Perú y en el extranjero.
4. El asegurado podrá atenderse en cualquier clínica afiliada presentando únicamente su DNI, y el formato de declaración de accidentes personales de la Aseguradora.
5. Si al momento del vencimiento de la póliza algún asegurado se encontrara en alguna clínica, hospital o similares, o siguiendo un tratamiento ambulatorio o de rehabilitación a raíz de un siniestro ocurrido durante la vigencia, no se establecerán límites de fecha para la atención.
6. Se amplía el plazo de aviso de siniestro a 30 días en la ciudad de Lima y 15 días adicionales en provincia, a fin de evitar su rechazo por extemporaneidad.
7. Las atenciones por gastos de curación y evacuación serán atendidas al crédito, carta de garantía o reembolso, cuando así lo solicite el asegurado.
8. Para gastos de sepelio procederá mediante reembolso hasta como máximo el total de la suma asegurada por dicho rubro.
9. Plazo de pago de reembolso: 7 días calendario contados a partir de la fecha de presentación del expediente completo.
10. Las emisiones de cartas de garantía para las coberturas de gastos de curación y sepelio (para proveedores a nivel nacional Lima y Provincias), se emitirán en un plazo no mayor de 24 horas desde su solicitud; en casos de que por fuerza mayor no se pueda emitir la

carta de garantía solicitada, el postor ganador queda obligado a proceder al reembolso inmediato de los gastos.

11. Si la muerte de un asegurado ocurriera a consecuencia de un accidente ya indemnizado por invalidez permanente, el postor ganador no deducirá de la suma asegurada por muerte, la indemnización pagada por invalidez permanente.
12. En caso de evacuación se cubrirá el costo del pasaje de un compañero, médico o enfermera, únicamente bajo prescripción médica.
13. No se considerará cúmulo de vidas por evento.
14. El ganador de la Buena Pro deberá anexar en el desagregado de su propuesta económica, la prima total anual por persona y el porcentaje (%) a facturar en función del número de días de viaje.
15. cobertura del riesgo por el uso como conductor o pasajero de motocicletas y vehículos similares.
16. Cláusula de extensión de cobertura por riesgos de la naturaleza tales como, pero no limitados a: terremoto, temblor, lluvia, inundación, granizo, tempestad, etc.
17. No tiene límite de edad para permanencia ni para ingresos.

CLÁUSULAS ESPECIALES

1. Si al momento del vencimiento de la póliza algún asegurado se encontrara en alguna clínica, hospital o similares, o siguiendo un tratamiento ambulatorio o de rehabilitación a raíz de un siniestro ocurrido durante la vigencia, no se establecerán límites de fecha para atención.
2. Los avisos de siniestros podrán ser hasta treinta (30) días de la ocurrencia con un plazo adicional de hasta quince (15) días para siniestros en provincias.

Información Adicional:

Asegurados: 50 personas

8. OBLIGACIONES DEL CONTRATISTA

Durante la ejecución contractual, el Contratista se encuentra obligado a:

- La emisión de Endosos por adicionales bajo la tasa y/o prima ofrecida por el Contratista en cada tipo de seguro, **no estarán afectas a cobro de prima mínima, respetando el cálculo de la prima a prorrata, de acuerdo a la tasa cotizada, según formato requerido (Desagregado de Costos por Seguros).**
- A solicitud de OSITRAN, el contratista hará entrega del Reporte semestral de siniestralidad de las Pólizas de: Seguro Vida Ley, Seguro Complementario de Trabajo de Riesgo – Pensión, Seguro Complementario de Trabajo de Riesgo – Salud, Seguro de Accidentes Personales – Viaje y Seguro de Accidentes Personales; para el caso del Seguro de Formación Laboral, los reportes podrán ser solicitados en forma trimestral.

Los reportes incluirán como mínimo la siguiente información:

- ✓ Primas y Siniestros por Pólizas
- ✓ Detalle de los siniestros, indicando como mínimo:
 - N° de Póliza
 - Ramo
 - Fecha de Siniestro
 - N° de Siniestro
 - Montos en reserva y/o montos pagados
 - Estado del Siniestro
 - Importe del deducible pagado o pendiente de pago.

9. PLAZO DE EJECUCIÓN DEL SERVICIO

El servicio se prestará por el período de 365 días calendario, y/o hasta agotar el monto contratado, lo que ocurra primero, según corresponda, el mismo que se computa desde las 12 horas del día siguiente de la suscripción del contrato o vencimiento de las pólizas que conforman el programa de seguros, según corresponda.

La cobertura de los seguros estará activa veinticuatro (24) horas al día, los siete (7) días de la semana (ininterrumpidamente) durante toda la vigencia del contrato.

10. ENTREGABLES

El Contratista entregará las pólizas respectivas, en las cuales deberán indicarse las coberturas que regirán para la presente contratación, las mismas que deberán contener lo señalado en el numeral 7 de los términos de referencia, incluyendo las mejoras técnicas presentadas en la oferta por las aseguradoras, que obtengan la Buena Pro.

La emisión de las pólizas será en un plazo no mayor de 20 días calendario, contados a partir del día siguiente de la suscripción del contrato o vencimiento de las pólizas que conforman el programa de seguros, según corresponda.

Las pólizas y demás documentos que deban ser entregados por el Contratista podrán ser presentados a través de los canales oficiales del OSITRAN¹; siendo que, de presentar la documentación mediante la modalidad virtual, el Contratista deberá adjuntar el archivo en digital y en formato PDF, en el cual deberá apreciarse claramente las firmas y sellos o firma digital del representante legal, según sea el caso. El Contratista deberá tener en cuenta que el uso de la modalidad virtual no varía de modo alguno los plazos ni los procedimientos de evaluación y subsanación de dicha documentación.

11. DOCUMENTOS REQUERIDOS PARA PERFECCIONAR EL CONTRATO:

El postor ganador de la buena pro deberá presentar los siguientes documentos para perfeccionar el contrato:

- Carta de Cobertura Provisional al programa de seguros ofertado por el postor ganador de la buena pro, vigente desde las 12 horas del día siguiente de la suscripción del contrato o del vencimiento de las pólizas que conforman el programa de seguros, según corresponda. Dicha cobertura provisional se mantendrá vigente hasta la entrega de las pólizas de seguros respectivas, considerando los plazos de emisión previstos en el numeral 10 de los Términos de Referencia. Esta cobertura provisional estará sujeta a las Condiciones Generales, Particulares y Especiales de cada Ramo de Seguro requerido y cubrirá todo siniestro que se produzca, sin que el Contratista pueda alegar la ausencia de cobertura por falta de pago de primas o de interés asegurable a la firma del contrato.

12. CONFIDENCIALIDAD

El contratista se compromete a no revelar, transferir, comentar, suministrar y a mantener en reserva y no revelar al tercero alguno, cualquier información que hubiese recibido directa o indirectamente de OSITRAN, generada como parte de la prestación. El incumplimiento de

¹ Para la presentación de documentos, el OSITRAN cuenta con los siguientes canales oficiales:

1. Modalidad Virtual – Ingresando a la Sede Digital:
 - Mesa de Partes Virtual - MPV: Requiere contar con certificado digital, para lo cual deberá solicitar su afiliación a la Sede Digital y firmar digitalmente sus documentos.
 - Envío de Documentos durante el Estado de Emergencia – EDEE (Canal alternativo, excepcional y temporal mientras dure el Estado de Emergencia Nacional): No requiere contar con certificado digital pero sí con un correo electrónico válido.

Para más información, acceder al siguiente enlace:
<https://www.gob.pe/12121-acceder-a-mesa-de-partes-virtual-del-ositran>
2. Modalidad presencial:
 - Mesa de Partes Presencial: Sede Central, sito en Calle Los Negocios Nº 182 – Surquillo, Lima, previa cita.

La presentación de documentos a través de la Sede Digital, se podrá realizar las 24 horas del día y los 7 días de la semana, mediante el uso del formulario web, adjuntando el documento principal y sus anexos, de corresponder. Al concluir dicho envío se generará automáticamente una "Constancia", la cual solo evidencia el ingreso de sus documentos a nuestro canal digital, mas no la recepción de los mismos.

Una vez ingresado el documento a la sede digital, el personal del OSITRAN validará que el documento principal cumpla con los requisitos mínimos establecidos en el artículo 124 del TUO de la Ley N° 27444, Ley del Procedimiento Administrativo General; y, de estar conforme, se generará el "Cargo de Recepción", el cual evidencia la incorporación de sus documentos en nuestros sistemas.

En todos los canales oficiales, se tendrá en cuenta el horario de atención del OSITRAN de 10:00 h. a 18:00 h.; por lo que se debe considerar que los documentos ingresados conformes:

- a) Desde las 00:00 horas hasta el término del horario de atención de la entidad, en días hábiles, se consideran recibidos el mismo día.
- b) Después del horario de atención de la entidad hasta las 23:59 horas, se consideran recibidos el día hábil siguiente.
- c) Los sábados, domingos, feriados o cualquier otro día inhábil, se consideran recibidos al primer día hábil siguiente.
- d) Para cualquier consulta, contactarse al teléfono 500-9330 anexo 371 o al correo electrónico infompv@ositran.gob.pe

esta obligación será causal de resolución del contrato respectivo y de ser el caso. OSITRAN se reserva el derecho de interponer las acciones legales que correspondan, en caso del que el contratista incumpla esta condición, aun después de ejecutado la prestación.

13. FORMA DE PAGO

El pago se realizará de la siguiente manera:

Tipo de Seguro	Información remitida	Forma de Pago	Prima/Tasa	Moneda de Suma Asegurada	Moneda Facturación/Pago
Póliza de Seguro Vida Ley	En base a declaraciones mensuales	Mensual		Soles	Soles
Póliza de Seguro Complementario de Trabajo de Riesgo - Pensión	En base a declaraciones mensuales	Mensual		Soles	Soles
Póliza de Seguro Complementario de Trabajo de Riesgo – Salud	En base a declaraciones mensuales	Mensual		Soles	Soles
Póliza de Seguro de Formación Laboral	En base a declaraciones mensuales	Mensual		Soles	Soles
Accidentes Personales - Viajes	En base a declaraciones mensuales: La JLCP remitirá la información dentro de los 15 días siguientes de vencido el mes con copia a la JGRH	Mensual		Dólares	Dólares/Soles
Accidentes Personales	Será pagada en una (1) cuota a los quince (15) días de vencido el primer trimestre.	Pago único		Dólares	Dólares/Soles

Las pólizas deberán ser emitidas en la misma moneda que se encuentran los valores declarados y/o sumas aseguradas indicadas en cada seguro.

Asimismo, el contratista podrá presentar su factura en dólares por aquellas pólizas contratadas en dólares americanos, no obstante, el pago que efectúe la entidad se realizará en soles respetando el monto de la oferta del postor ganador de la buena pro el mismo que también será en soles, lo que quedará plasmado en el contrato.

14. CONFORMIDAD DEL SERVICIO

La conformidad de la prestación se regula por lo dispuesto en el artículo 168 del Reglamento de la Ley de Contrataciones del Estado. La conformidad de la prestación será otorgada por la Jefatura de Gestión de Recursos Humanos, previo informe del personal a cargo de la supervisión de la ejecución del servicio, en el plazo máximo de siete (7) días calendario de producida la recepción.

El informe de conformidad deberá incluir la matriz de criterios de aceptación de entregables, según el **Anexo 6**.

15. PENALIDAD

La aplicación de penalidades por retraso injustificado en el cumplimiento de las obligaciones se regulará de acuerdo a lo dispuesto en los artículos 161 y 162 del Reglamento de la Ley de Contrataciones del Estado.

16. RESPONSABILIDAD POR VICIOS OCULTO

En concordancia al artículo 40° del Texto Único Ordenado de la Ley de Contrataciones del Estado, el plazo máximo de responsabilidad del contratista es de un (1) año, contabilizado a partir del día siguiente de otorgada la conformidad de la última prestación.

III. ANEXOS

Anexo N° 1 – Siniestralidad

Anexo N° 2 – Detalle de las planillas incluyendo fechas de nacimiento y remuneración

Anexo N° 3 – Relación de personas mayores a 60 Años

Anexo N° 4 – Relación de personas mayores a 65 Años

Anexo N° 5 – Relación de primas pagadas en el periodo 2018 - 2021

Anexo N° 6 – Matriz de criterios de aceptación de entregables

ANEXO N° 01

ORGANISMO SUPERVISOR DE LA INVERSIÓN EN INFRAESTRUCTURA DE TRANSPORTE DE USO PÚBLICO - OSITRAN Siniestralidad

Desde el 26.11.2020 al 26.08.2021

En Dolares Americanos									
Ramo	Poliza	Fecha Inicio	Prima Neta	Prima Ganada	Nro Ramo	Siniestros Ocurridos	Nro Sinos	%Siniestralidad	
ACCIDENTES PERSONALES	5756830	26/11/2020	151.58	151.58	7	1			
ACCIDENTES PERSONALES	220018369	26/11/2020	2,667.00	1,996.61	1				
ASISTENCIA MEDICA FAMILIAR	5756853	26/11/2020	2,171.03	2,171.03	17	1,975.74	11	91.00%	
SEGURO COMPLEMENT.TRAB. RIESGO	5756832	26/11/2020	11,945.17	11,945.17	15				
VIDA LEY D.L. 688	5756831	26/11/2020	9,159.43	9,159.43	8	53,288.83	1	581.79%	
			26,094.21	25,423.82	48	55,264.57	12	217.37%	

FICHA TÉCNICA DE SINIESTRALIDAD

Periodo: desde 06/2018 al 06/2020

Producto: FOLA

Contratante: ORGANISMO SUPERVISOR DE LA INVERSIÓN EN

Metodología: Por ocurrencia

Moneda: Soles

Periodo	Población afiliada	Aporte Devengado	Aporte per-cápita	Siniestros Incurridos	Certificados Garantía Emisidos	Gastos Médico Totales	Gastos Médico per-cápita	Siniestralidad (Gastos Médico/Aportes) Mensual	Siniestralidad (Gastos Médico/Aportes) Sin Acum
Jun-18	19	S/ 1,078	S/ 57	81	S/ -	S/ 81	S/ 4	7.5%	7.5%
Jul-18	20	S/ 965	S/ 48	-	S/ -	S/ -	S/ -	0.0%	4.0%
Ago-18	18	S/ 1,018	S/ 57	295	S/ -	S/ 295	S/ 16	29.0%	12.3%
Set-18	23	S/ 1,251	S/ 54	1,289	S/ -	S/ 1,289	S/ 56	103.0%	38.6%
Oct-18	21	S/ 1,145	S/ 55	473	S/ -	S/ 473	S/ 23	41.3%	39.2%
Nov-18	19	S/ 1,139	S/ 60	1,012	S/ -	S/ 1,012	S/ 53	88.9%	47.8%
Dic-18	20	S/ 1,141	S/ 57	86	S/ -	S/ 86	S/ 4	7.5%	41.8%
Ene-19	20	S/ 966	S/ 48	1,568	S/ -	S/ 1,568	S/ 78	162.4%	55.2%
Feb-19	16	S/ 957	S/ 60	1,447	S/ -	S/ 1,447	S/ 90	151.2%	64.7%
Mar-19	16	S/ 905	S/ 57	107	S/ -	S/ 107	S/ 7	11.8%	60.2%
Abr-19	15	S/ 899	S/ 60	5	S/ -	S/ 5	S/ 0	0.5%	55.5%
May-19	20	S/ 1,192	S/ 60	3,095	S/ -	S/ 3,095	S/ 155	259.6%	74.7%
Jun-19	21	S/ 1,198	S/ 57	39	S/ -	S/ 39	S/ 2	3.3%	68.5%
Jul-19	24	S/ 969	S/ 40	869	S/ -	S/ 869	S/ 36	89.7%	69.9%
Ago-19	40	S/ 199	S/ 5	3,354	S/ -	S/ 3,354	S/ 84	1686.0%	91.3%
Set-19	43	S/ 1,264	S/ 29	1,139	S/ -	S/ 1,139	S/ 26	90.1%	91.2%
Oct-19	44	S/ 1,223	S/ 28	1,061	S/ -	S/ 1,061	S/ 24	86.7%	90.9%
Nov-19	43	S/ 1,381	S/ 32	549	S/ -	S/ 549	S/ 13	39.7%	87.2%
Dic-19	45	S/ 1,392	S/ 31	906	S/ -	S/ 906	S/ 20	65.1%	85.7%
Ene-20	45	S/ 951	S/ 21	1,078	S/ -	S/ 1,078	S/ 24	113.4%	86.9%
Feb-20	40	S/ 1,094	S/ 27	178	S/ -	S/ 178	S/ 4	16.3%	83.4%
Mar-20	39	S/ 1,109	S/ 28	49	S/ -	S/ 49	S/ 1	4.4%	79.7%
Abr-20	38	S/ 1,048	S/ 28	-	S/ -	S/ -	S/ -	0.0%	76.3%
May-20	38	S/ 996	S/ 26	-	S/ -	S/ -	S/ -	0.0%	73.3%
Jun-20	36	S/ 990	S/ 27	461	S/ -	S/ 461	S/ 13	46.5%	72.3%
Total	723	S/ 26,471	S/ 37	19,141	S/ -	S/ 19,141	S/ 26	72.3%	

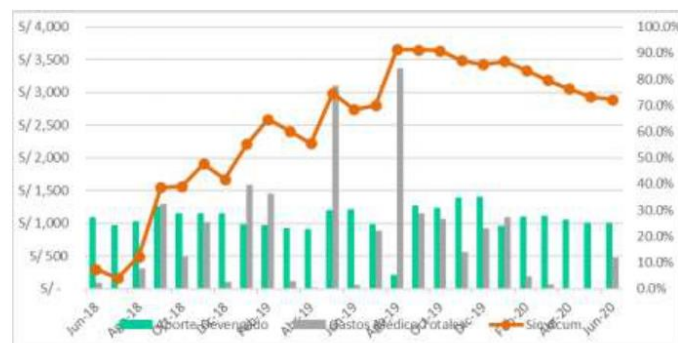

ORGANISMO SUPERVISOR DE LA INVERSIÓN EN INFRAESTRUCTURA DE TRANSPORTE DE USO PÚBLICO
ADJUDICACIÓN SIMPLIFICADA Nº 011-2021-OSITRAN - SERVICIO DE SEGUROS DE RIESGOS HUMANOS PARA EL
OSITRÁN

[illegible]

Accidentes Personales

ACCIDENTES PERSONALES	5756830	026/11/2020	96	98	7	0	0	.00	INS
ACCIDENTES PERSONALES	220018369	026/11/2020	2,667	1,734	1	0	0	.00	VTI

Reporte de Siniestralidad
desde 01/06/2017 al 31/05/2021



Contratantes: ORGANISMO SUPERVISOR DE LA INV
Producto: SCTR-SALUD
Siniestros por Fecha de Liquidación

Año	Prima Neta	Siniestros Pagados	Siniestros Pendientes	IBNR	Siniestralidad	Siniestralidad Acumulada
2017	S/.	-	S/.	-	0.0%	0.0%
2018	S/.	24,481	S/.	-	0.0%	0.0%
2019	S/.	38,716	S/.	-	0.0%	0.0%
2020	S/.	33,782	S/.	-	4.9%	1.7%
2021	S/.	11,353	S/.	24	2.7%	1.8%
Total	S/.	108,332	S/.	24	1.8%	

Detalle de Siniestros
desde 01/06/2017 al 31/05/2021



Contratantes: ORGANISMO SUPERVISOR DE LA INV
Producto: SCTR-SALUD

Siniestro	Atención	Asegurado	Fecha Liquidación	Proveedor	GASTO
32192682	Ambulatorio	FRANCO PEBE, PEDRO RENE	08/04/2020	CLINICA SAN PABLO TRUJILLO	S/ 268.62
32192704	Ambulatorio	FRANCO PEBE, PEDRO RENE	08/04/2020	CLINICA SAN PABLO TRUJILLO	S/ 268.62
32204649	Ambulatorio	FRANCO PEBE, PEDRO RENE	11/08/2020	CLINICA SAN PABLO TRUJILLO	S/ 110.29
32204650	Ambulatorio	FRANCO PEBE, PEDRO RENE	11/08/2020	CLINICA SAN PABLO TRUJILLO	S/ 241.23
32204711	Ambulatorio	FRANCO PEBE, PEDRO RENE	11/08/2020	CLINICA DEL PACIFICO	S/ 380.11
32204867	Ambulatorio	FRANCO PEBE, PEDRO RENE	17/08/2020	SISTEMAS DE ADM HOSPITALARIA S	S/ 393.85
32227170	Ambulatorio	FRANCO PEBE, PEDRO RENE	02/02/2021	CLINICA SAN PABLO TRUJILLO	S/ 278.58
					S/ 1,941.30

SCTR PENSION Y VIDA LEY

Periodo	Ramo	Segmento	Oficina	Orig	Broker	ST_nro_poli	Prima Ganada D 100%	Siniestros Incurridos D 100%
Nov-20	27-ACCIDENT TRAB Y ENFERM PROFESI	73-Vda Tradicional	22-CORPORATIVOS	Insurink	94-LA PROTECTORA CORREDORES DE SEGUROS S.A.	5755936	S/ 3,751	S/ 0
Nov-20	27-ACCIDENT TRAB Y ENFERM PROFESI	73-Vda Tradicional	22-CORPORATIVOS	Insurink	94-LA PROTECTORA CORREDORES DE SEGUROS S.A.	5756832	S/ 999	S/ 0
Nov-20	31-VIDA LEY D.L. 688	73-Vda Tradicional	22-CORPORATIVOS	Insurink	94-LA PROTECTORA CORREDORES DE SEGUROS S.A.	5755935	S/ 4,016	S/ 0
Nov-20	31-VIDA LEY D.L. 688	73-Vda Tradicional	22-CORPORATIVOS	Insurink	94-LA PROTECTORA CORREDORES DE SEGUROS S.A.	5756831	S/ 640	S/ 0
Dic-20	27-ACCIDENT TRAB Y ENFERM PROFESI	73-Vda Tradicional	22-CORPORATIVOS	Insurink	94-LA PROTECTORA CORREDORES DE SEGUROS S.A.	5756832	S/ 4,350	S/ 0
Dic-20	31-VIDA LEY D.L. 688	73-Vda Tradicional	22-CORPORATIVOS	Insurink	94-LA PROTECTORA CORREDORES DE SEGUROS S.A.	5756831	S/ 4,619	S/ 0
Ene-21	27-ACCIDENT TRAB Y ENFERM PROFESI	73-Vda Tradicional	22-CORPORATIVOS	Insurink	94-LA PROTECTORA CORREDORES DE SEGUROS S.A.	5756832	S/ 4,435	S/ 0
Ene-21	31-VIDA LEY D.L. 688	73-Vda Tradicional	22-CORPORATIVOS	Insurink	94-LA PROTECTORA CORREDORES DE SEGUROS S.A.	5756831	S/ 4,673	S/ 0
Feb-21	27-ACCIDENT TRAB Y ENFERM PROFESI	73-Vda Tradicional	22-CORPORATIVOS	Insurink	94-LA PROTECTORA CORREDORES DE SEGUROS S.A.	5756832	S/ 4,787	S/ 0
Feb-21	31-VIDA LEY D.L. 688	73-Vda Tradicional	22-CORPORATIVOS	Insurink	94-LA PROTECTORA CORREDORES DE SEGUROS S.A.	5756831	S/ 4,707	S/ 203,457
Mar-21	27-ACCIDENT TRAB Y ENFERM PROFESI	73-Vda Tradicional	22-CORPORATIVOS	Insurink	94-LA PROTECTORA CORREDORES DE SEGUROS S.A.	5756832	S/ 4,830	S/ 0
Mar-21	31-VIDA LEY D.L. 688	73-Vda Tradicional	22-CORPORATIVOS	Insurink	94-LA PROTECTORA CORREDORES DE SEGUROS S.A.	5756831	S/ 4,752	S/ 0
Abr-21	27-ACCIDENT TRAB Y ENFERM PROFESI	73-Vda Tradicional	22-CORPORATIVOS	Insurink	94-LA PROTECTORA CORREDORES DE SEGUROS S.A.	5756832	S/ 4,765	S/ 0
Abr-21	31-VIDA LEY D.L. 688	73-Vda Tradicional	22-CORPORATIVOS	Insurink	94-LA PROTECTORA CORREDORES DE SEGUROS S.A.	5756831	S/ 4,745	S/ 0
May-21	27-ACCIDENT TRAB Y ENFERM PROFESI	73-Vda Tradicional	22-CORPORATIVOS	Insurink	94-LA PROTECTORA CORREDORES DE SEGUROS S.A.	5756832	S/ 5,161	S/ 0
May-21	31-VIDA LEY D.L. 688	73-Vda Tradicional	22-CORPORATIVOS	Insurink	94-LA PROTECTORA CORREDORES DE SEGUROS S.A.	5756831	S/ 4,791	S/ 0
Jun-21	27-ACCIDENT TRAB Y ENFERM PROFESI	73-Vda Tradicional	22-CORPORATIVOS	Insurink	94-LA PROTECTORA CORREDORES DE SEGUROS S.A.	5756832	S/ 5,071	S/ 0
Jun-21	31-VIDA LEY D.L. 688	73-Vda Tradicional	22-CORPORATIVOS	Insurink	94-LA PROTECTORA CORREDORES DE SEGUROS S.A.	5756831	S/ 4,761	S/ 0

ANEXO N° 02
Detalle de las planillas incluyendo fechas de nacimiento y remuneración

Apellido Paterno	Fecha de Nacimiento	Remuneración
EMPLEADO	2/11/1985	5000.00
EMPLEADO	12/07/1974	14918.00
EMPLEADO	15/07/1963	12593.00
EMPLEADO	15/02/1984	9500.00
EMPLEADO	11/12/1972	12593.00
EMPLEADO	21/01/1963	14918.00
EMPLEADO	13/08/1974	12500.00
EMPLEADO	2/04/1981	14825.00
EMPLEADO	14/11/1976	14918.00
EMPLEADO	19/07/1968	12593.00
EMPLEADO	20/02/1969	12593.00
EMPLEADO	21/10/1967	12500.00
EMPLEADO	21/08/1965	5093.00
EMPLEADO	15/09/1985	9500.00
EMPLEADO	18/09/1981	7000.00
EMPLEADO	27/10/1954	14825.00
EMPLEADO	17/04/1954	13000.00
EMPLEADO	5/11/1974	7000.00
EMPLEADO	2/06/1962	12500.00
EMPLEADO	6/02/1963	2518.00
EMPLEADO	10/06/1979	14825.00
EMPLEADO	1/05/1982	14900.00
EMPLEADO	12/01/1975	12593.00
EMPLEADO	29/04/1977	14825.00
EMPLEADO	13/06/1981	7093.00
EMPLEADO	2/06/1987	9500.00
EMPLEADO	28/09/1986	7093.00
EMPLEADO	18/11/1978	12500.00
EMPLEADO	12/09/1973	12500.00
EMPLEADO	5/11/1978	14918.00
EMPLEADO	13/04/1974	12500.00
EMPLEADO	5/09/1981	9500.00
EMPLEADO	5/11/1981	12500.00
EMPLEADO	12/06/1971	12593.00
EMPLEADO	2/06/1967	14918.00
EMPLEADO	15/09/1958	5000.00
EMPLEADO	4/12/1967	5093.00
EMPLEADO	8/05/1993	5000.00
EMPLEADO	12/05/1955	14825.00
EMPLEADO	1/11/1974	5000.00
EMPLEADO	13/06/1978	14918.00

EMPLEADO	17/08/1981	5093.00
EMPLEADO	18/02/1986	5000.00
EMPLEADO	13/03/1984	9500.00
EMPLEADO	11/11/1963	12593.00
EMPLEADO	1/04/1983	9593.00
EMPLEADO	28/04/1958	14825.00
EMPLEADO	27/04/1971	14993.00
EMPLEADO	15/08/1976	12500.00
EMPLEADO	15/06/1975	12593.00
EMPLEADO	19/05/1973	7093.00
EMPLEADO	8/04/1978	9593.00
EMPLEADO	11/08/1967	12593.00
EMPLEADO	13/05/1980	12500.00
EMPLEADO	29/01/1976	14918.00
EMPLEADO	17/01/1972	15500.00
EMPLEADO	17/01/1978	14825.00
EMPLEADO	21/07/1970	15011.00
EMPLEADO	27/12/1982	9593.00
EMPLEADO	8/06/1958	15593.00
EMPLEADO	12/02/1974	12593.00
EMPLEADO	3/09/1982	9593.00
EMPLEADO	20/08/1955	15593.00
EMPLEADO	3/04/1973	9500.00
EMPLEADO	14/10/1968	14918.00
EMPLEADO	6/03/1962	12500.00
EMPLEADO	26/05/1974	12593.00
EMPLEADO	5/10/1979	12500.00
EMPLEADO	4/02/1978	9593.00
EMPLEADO	17/12/1966	15600.00
EMPLEADO	13/04/1979	12593.00
EMPLEADO	15/03/1986	12500.00
EMPLEADO	25/09/1959	5000.00
EMPLEADO	16/11/1970	14918.00
EMPLEADO	14/03/1966	14918.00
EMPLEADO	13/07/1979	12500.00
EMPLEADO	10/08/1987	2425.00
EMPLEADO	7/11/1984	5000.00
EMPLEADO	6/06/1972	12593.00
EMPLEADO	1/11/1990	7000.00
EMPLEADO	13/07/1974	12593.00
EMPLEADO	8/10/1981	12593.00
EMPLEADO	21/12/1976	12593.00
EMPLEADO	7/01/1971	9593.00
EMPLEADO	4/06/1988	9500.00
EMPLEADO	27/07/1966	7000.00

EMPLEADO	07/11/1965	5093.00
EMPLEADO	30/03/1973	15593.00
EMPLEADO	3/11/1978	9500.00
EMPLEADO	18/09/1973	14918.00
EMPLEADO	2/08/1989	9500.00
EMPLEADO	26/01/1980	12593.00
EMPLEADO	15/12/1970	2518.00
EMPLEADO	10/03/1982	14900.00
EMPLEADO	17/01/1975	15500.00
EMPLEADO	31/03/1956	5093.00
EMPLEADO	5/01/1985	2425.00
EMPLEADO	10/05/1984	12593.00
EMPLEADO	9/08/1975	2518.00
EMPLEADO	14/11/1971	9593.00
EMPLEADO	13/04/1981	15093.00
EMPLEADO	21/11/1978	12593.00
EMPLEADO	8/08/1970	14918.00
EMPLEADO	14/01/1975	12593.00
EMPLEADO	24/05/1971	12593.00
EMPLEADO	22/08/1975	7093.00
EMPLEADO	14/03/1982	9500.00
EMPLEADO	11/08/1973	9500.00
EMPLEADO	17/02/1975	12593.00
EMPLEADO	16/10/1975	5093.00
EMPLEADO	10/01/1950	5000.00
EMPLEADO	2/06/1962	15593.00
EMPLEADO	21/11/1959	12500.00
EMPLEADO	18/11/1979	9593.00
EMPLEADO	20/12/1975	14918.00
EMPLEADO	14/09/1973	12500.00
EMPLEADO	24/05/1983	14918.00
EMPLEADO	6/12/1955	5000.00
EMPLEADO	29/04/1970	12593.00
EMPLEADO	2/05/1979	14093.00
EMPLEADO	15/3/1976	5093.00
EMPLEADO	17/07/1963	12593.00
EMPLEADO	16/09/1982	12593.00
EMPLEADO	23/01/1967	14918.00
EMPLEADO	21/02/1982	12593.00
EMPLEADO	3/09/1980	13093.00
EMPLEADO	11/07/1971	14918.00
EMPLEADO	13/02/1971	12593.00
EMPLEADO	24/02/1978	15093.00
EMPLEADO	18/09/1970	12593.00
EMPLEADO	18/11/1976	14825.00

EMPLEADO	11/07/1978	12500.00
EMPLEADO	30/12/1990	7000.00
EMPLEADO	16/03/1961	12500.00
EMPLEADO	17/08/1971	5000.00
EMPLEADO	16/11/1981	14918.00

ANEXO N° 03

Relación de Personas mayores de 60 años

Trabajador	Fecha de Nacimiento	Remuneración mensual
Trabajador 1	6/12/1955	5,093.00
Trabajador 2	27/10/1954	14,918.00
Trabajador 3	25/09/1959	5,093.00
Trabajador 4	20/08/1955	15,593.00
Trabajador 5	8/06/1958	15,593.00
Trabajador 6	28/04/1958	14,918.00
Trabajador 7	31/03/1956	5,093.00
Trabajador 8	12/05/1955	14,918.00
Trabajador 9	10/01/1950	5,093.00
Trabajador 10	21/11/1959	12,593.00
Trabajador 11	17/04/1954	13,093.00
Trabajador 12	15/09/1958	5,093.00

ANEXO N° 04

TRABAJADORES MAYORES DE 65 AÑOS

Trabajador	Fecha de Nacimiento	Remuneración mensual
Trabajador 2	27/10/1954	14,918.00
Trabajador 4	20/08/1955	15,593.00
Trabajador 8	12/05/1955	14,918.00
Trabajador 9	10/01/1950	5,093.00
Trabajador 11	17/04/1954	13,093.00

ANEXO N° 05
Relación de Primas Pagadas en el periodo 2018-2021

SCTR PENSION			
MES	PLANILLA CON TOPE	PRIMA BRUTA MENSUAL	N° DE TRABAJADORES
May-18	S/915,992.92	S/2,873.03	106
Jun-18	S/927,015.64	S/4,506.78	106
Jul-18	S/920,028.42	S/4,472.81	105
Ago-18	S/912,450.89	S/4,435.98	102
Set-18	S/903,028.42	S/4,390.17	102
Oct-18	S/968,198.64	S/4,706.99	106
Nov-18	S/966,720.56	S/4,699.81	108
Dic-18	S/974,302.60	S/4,730.26	109
Ene-19	S/987,988.45	S/4,803.20	113
Feb-19	S/1,031,041.15	S/5,012.15	105
Mar-19	S/959,028.75	S/4,662.41	107
Abr-19	S/1,035,025.93	S/5,031.88	121
May-19	S/980,559.37	S/4,767.09	118
Jun-19	S/941,412.42	S/4,576.77	108
Jul-19	S/925,410.00	S/4,498.97	106
Ago-19	S/934,410.00	S/4,542.73	107
Set-19	S/1,023,022.00	S/4,973.52	117
Oct-19	S/1,049,617.04	S/5,102.82	120
Nov-19	S/956,959.73	S/4,652.36	110
Dic-19	S/995,218.06	S/4,838.35	114
Ene-20	S/1,008,607.12	S/4,903.44	114
Feb-20	S/1,031,314.15	S/5,013.84	117
Mar-20	S/995,344.49	S/4,838.97	113
Abr-20	S/1,011,932.80	S/4,919.61	114
May-20	S/1,011,932.80	S/4,919.61	114
Jun-20	S/1,011,932.80	S/4,919.61	119
Jul-20	S/1,012,240.24	S/4,921.11	119
Ago-20	S/1,022,032.85	S/4,968.71	120
Set-20	S/1,076,203.29	S/5,232.07	126
Oct-20	S/996,959.09	S/4,846.82	126
Nov-20	S/1,086,738.54	S/5,283.28	139
Dic-20	S/1,102,238.54	S/5,358.64	127
Ene-21	S/1,114,608.48	S/5,418.78	131
Feb-21	S/1,203,405.52	S/5,850.48	145
Mar-21	S/1,203,405.52	S/5,850.48	145
Abr-21	S/1,200,535.16	S/5,836.52	140
May-21	S/1,281,752.76	S/6,231.37	149

Jun-21	S/1,288,956.28	S/6,266.39	151
Jul-21	S/1,310,852.50	S/6,372.84	154
Ago-21	S/1,291,116.30	S/6,276.89	154

SCTR SALUD			
MES	PLANILLA	PRIMA BRUTA MENSUAL	N° TRABAJADORES
May-18	S/1,163,333.00	S/2,391.21	107
Jun-18	S/1,180,280.00	S/3,760.37	107
Jul-18	S/1,175,304.00	S/3,744.51	106
Ago-18	S/1,170,129.00	S/3,728.03	103
Set-18	S/1,152,304.00	S/3,671.24	103
Oct-18	S/1,237,629.00	S/3,943.09	107
Nov-18	S/1,217,997.00	S/3,880.54	108
Dic-18	S/1,220,915.00	S/3,889.84	109
Ene-19	S/1,243,472.00	S/3,961.70	114
Feb-19	S/1,315,171.00	S/4,190.14	106
Mar-19	S/1,201,259.00	S/3,827.21	108
Abr-19	S/1,314,761.00	S/4,188.83	121
May-19	S/1,224,441.00	S/3,901.07	118
Jun-19	S/1,172,629.00	S/3,736.00	108
Jul-19	S/1,154,629.00	S/3,678.65	106
Ago-19	S/1,163,629	S/3,707.32	107
Set-19	S/1,261,629.00	S/3,275.19	117
Oct-19	S/1,287,629.00	S/3,342.68	120
Nov-19	S/1,198,911.00	S/3,112.37	112
Dic-19	S/1,232,329.00	S/3,199.13	114
Ene-20	S/1,285,409.00	S/3,336.92	121
Feb-20	S/1,326,409.00	S/3,443.36	125
Mar-20	S/1,245,991.00	S/3,234.59	117
Abr-20	S/1,266,991.00	S/3,289.11	120
May-20	S/1,258,611.00	S/3,267.35	119
Jun-20	1258611.00	S/3,267.35	119
Jul-20	1260936.00	S/3,273.39	119
Ago-20	1270728.61	S/3,298.81	120
Set-20	1330328.61	S/3,453.53	126
Oct-20	1336738.00	S/3,470.17	127
Nov-20	1343538.00	3327.15	127
Dic-20	1345738.00	S/2,540.75	127
Ene-21	1353138.00	S/2,554.72	131
Feb-21	1440969.00	S/2,720.55	145
Mar-21	1440969.00	S/2,720.55	145
Abr-21	1425469.00	S/2,691.29	140

May-21	1539794.00	S/2,907.13	149
Jun-21	1549454.00	S/2,925.37	151
Jul-21	1567850.67	S/2,960.10	154
Ago-21	1538260.67	S/2,904.23	154

POLIZA VIDA LEY			
MES	PLANILLA	PRIMA BRUTA MENSUAL	TRABAJADORES
May-18	S/1,082,800.56	S/3,214.87	129
Jun-18	S/1,139,216.88	S/5,242.68	135
Jul-18	S/1,150,693.35	S/5,295.49	136
Ago-18	S/1,141,270.88	S/5,252.13	135
Set-18	S/1,169,538.29	S/5,382.22	138
Oct-18	S/1,186,150.32	S/5,458.66	139
Nov-18	S/1,167,172.24	S/5,371.33	137
Dic-18	S/1,167,172.24	S/5,371.33	137
Ene-19	S/1,161,363.60	S/5,344.60	136
Feb-19	S/1,161,363.60	S/5,344.60	136
Mar-19	S/1,180,416.30	S/5,432.27	138
Abr-19	S/1,160,056.32	S/5,338.58	135
May-19	S/1,140,829.54	S/5,250.10	133
Jun-19	S/1,121,602.76	S/5,161.62	131
Jul-19	S/1,126,393.00	S/5,183.66	131
Ago-19	S/1,126,393.00	S/5,183.66	131
Set-19	S/1,148,310.00	S/5,420.02	133
Oct-19	S/1,169,627.04	S/5,520.64	135
Nov-19	S/1,179,127.04	S/5,565.48	136
Dic-19	S/1,179,127.04	S/5,565.48	136
Ene-20	S/1,196,889.64	S/5,549.32	138
Feb-20	S/1,196,889.64	S/5,549.32	138
Mar-20	S/1,167,768.55	S/5,511.87	135
Abr-20	S/1,164,942.80	S/5,498.53	134
May-20	S/1,164,942.80	S/5,498.53	134
Jun-20	S/1,164,942.80	S/5,498.53	134
Jul-20	S/1,165,250.24	S/5,499.98	134
Ago-20	S/1,165,250.24	S/5,499.98	134
Set-20	S/1,165,250.24	S/5,499.98	134
Oct-20	S/1,159,464.87	S/5,472.67	133
Nov-20	S/1,159,464.87	S/5,472.67	133
Dic-20	S/1,169,305.76	S/5,519.12	134
Ene-21	S/1,174,160.12	S/5,542.04	134
Feb-21	S/1,184,058.80	S/5,588.76	135
Mar-21	S/1,184,058.80	S/5,588.76	135

Abr-21	S/1,186,326.68	S/5,599.46	134
May-21	S/1,196,370.20	S/5,646.87	135
Jun-21	S/1,201,413.72	S/5,670.67	135
Jul-21	S/1,217,375.85	S/5,746.01	136
Ago-21	S/1,212,264.30	S/5,721.89	136

POLIZA DE ASISTENCIA MEDICA DE PRACTICANTES		
MES	N° de Practicantes	PRIMA BRUTA MENSUAL
May-18	18	S/846.86
Jun-18	18	S/1,312.63
Jul-18	16	S/1,166.78
Ago-18	17	S/1,239.71
Set-18	21	S/1,531.40
Oct-18	19	S/1,385.56
Nov-18	19	S/1,385.56
Dic-18	19	S/1,312.63
Ene-19	16	S/1,166.78
Feb-19	16	S/1,166.78
Mar-19	15	S/1,093.86
Abr-19	15	S/1,093.86
May-19	20	S/1,458.48
Jun-19	20	S/1,458.48
Jul-19	16	S/1,166.78
Ago-19	20	S/1,450.89
Set-19	21	S/1,448.96
Oct-19	20	S/1,379.96
Nov-19	23	S/1,586.96
Dic-19	23	S/1,586.96
Ene-20	15	S/1,034.97
Feb-20	18	S/1,242.00
Mar-20	18	S/1,242.00
Abr-20	17	S/1,173.00
May-20	16	S/1,103.97
Jun-20	16	S/1,104.00
Jul-20	14	S/966.00
Ago-20	14	S/965.98
Set-20	14	S/965.98
Oct-20	13	S/896.98
Nov-20	13	S/896.98
Dic-20	13	S/897.00
Ene-21	10	S/690.00
Feb-21	10	S/690.00

Mar-21	15	S/1,035.00
Abr-21	19	S/1,311.00
May-21	23	S/1,587.00
Jun-21	26	S/1,794.00
Jul-21	26	S/1,794.00
Ago-21	26	S/1,794.00

SEGURO DE ACCIDENTES PERSONALES VIAJES		
MES	N° TRABAJADORES	PRIMA BRUTA MENSUAL
May-18	31	\$156.43
Jun-18	61	\$280.22
Jul-18	40	\$176.17
Ago-18	31	\$155.80
Set-18	43	\$203.20
Oct-18	40	\$195.86
Nov-18	43	\$216.18
Dic-18	38	\$169.99
Ene-19	29	\$122.52
Feb-19	39	\$189.04
Mar-19	38	\$193.98
Abr-19	32	\$160.74
May-19	38	\$192.14
Jun-19	47	\$262.36
Jul-19	46	\$211.87
Ago-19	41	\$217.39
Set-19	33	\$873.14
Oct-19	56	\$1,385.48
Nov-19	106	\$2,698.21
Dic-19	44	\$1,006.50
Ene-20	27	\$664.08
Feb-20	39	\$1,027.75
Mar-20	11	\$239.49
Abr-20	0	0
May-20	0	0
Jun-20	0	0
Jul-20	0	0
Ago-20	0	0
Set-20	1	21.23
Oct-20	2	42.44
Nov-20	8	155.46
Dic-20	10	48.15
Ene-21	2	8.96
Feb-21	0	0

Mar-21	8	52.64
Abr-21	2	10.09
May-21	4	23.52
Jun-21	5	21.84
Jul-21	5	22.97

Anexo 6
"Matriz de criterios de aceptación de entregables"

Entregable	Descripción	Cantidad	Plazo de presentación	Criterios de Aceptación	Evidencia	Medio de Presentación	Fecha Límite de Entrega	Responsable de verificación	Cumple Si / No
Pólizas de Seguros Personales	<ol style="list-style-type: none"> Póliza de Seguros de Vida Ley Póliza de Seguro Complementario de trabajo de riesgo – Pensión Póliza de Seguro Complementario de trabajo de riesgo – Salud Póliza de Seguro Formación Laboral Póliza de Seguros Accidentes Personales – Viajes Póliza de Seguro Accidentes Personales 	De acuerdo con lo señalado en el numeral 7 y numeral 13 de los términos de referencia,	La emisión de las pólizas será en un plazo no mayor de 20 días calendario, contados a partir del día siguiente de la suscripción del contrato o vencimiento de las pólizas que conforman el programa de seguros, según corresponda.	Pólizas de seguros personales (Póliza de Seguros de Vida Ley, Póliza de Seguro Complementario de trabajo de riesgo – Pensión, Póliza de Seguro Complementario de trabajo de riesgo – Salud, Póliza de Seguro Formación Laboral, Póliza de Seguros Accidentes Personales – Viajes, Póliza de Seguro Accidentes Personales) en las cuales deberán indicarse las coberturas que regirán para la presente contratación, las mismas que deberán contener lo señalado en el numeral 7 de los términos de referencia, incluyendo las mejores montañas presentadas en la oferta por las aseguradoras, que obtengan la Buena Pto.	Endoso digital Proforma digital Factura digital	<p>Mediante cualquiera de los siguientes canales oficiales:</p> <p>1. Modalidad Virtual – Ingresando a la Sede Digital:</p> <ul style="list-style-type: none"> - Mesa de Partes Virtual – MPV: Requiere contar con certificado digital, para lo cual deberá solicitar su afiliación a la Sede Digital y firmar digitalmente sus documentos. - Envío de Documentos durante el Estado de Emergencia – EDEE (Canal alternativo, excepcional y temporal mientras dure el Estado de Emergencia Nacional): No requiere contar con certificado digital pero sí con un correo electrónico válido. Para más información, acceder al siguiente enlace: https://www.gob.pe/12121-acceder-a-mesa-de-partes-virtual-del-ositran <p>2. Modalidad presencial:</p> <ul style="list-style-type: none"> - Mesa de Partes Presencial: Sede Central, sito en Calle Los Regocios Nº 162 – Surquillo, Lima, previa cita. <p>La presentación de documentos a través de la Sede Digital, se podrá realizar las 24 horas del día y los 7 días de la semana, mediante el uso del formulario web, adjuntando el documento principal y sus anexos, de corresponder. Al concluir dicho envío se generará automáticamente una "Constancia", la cual solo evidencia el ingreso de sus documentos a nuestro canal digital, mas no la recepción de los mismos.</p> <p>Una vez ingresado el documento a la sede digital, el personal del Ositran validará que el documento principal cumpla con los requisitos mínimos establecidos en el artículo 124 del TUO de la Ley Nº 27444, Ley del Procedimiento Administrativo General; y, de estar conforme, se generará el "Cargo de Recepción", el cual evidencia la incorporación de sus documentos en nuestros sistemas.</p> <p>En todos los canales oficiales, se tendrá en cuenta el horario de atención del Ositran de 10:00 h. a 16:00 h.; por lo que se debe considerar lo siguiente:</p> <ol style="list-style-type: none"> Desde las 00:00 horas hasta el término del horario de atención de la entidad, en días hábiles, se consideran recibidos el mismo día. Después del horario de atención de la entidad hasta las 23:59 horas, se consideran recibidos el día hábil siguiente. Los sábados, domingos, feriados o cualquier otro día inhábil, se consideran recibidos al primer día hábil siguiente. Para cualquier consulta, contactarse al teléfono 500-9330 anexo 371 o al correo electrónico infompv@ositran.gob.pe. 	Plazo máximo de entrega según establecido en el numeral 10 de los términos de referencia.	Jefatura de Gestión de Recursos Humanos- Personal a cargo de la supervisión de la ejecución del servicio	

* El uso de esta herramienta no varía de modo alguno los plazos ni los procedimientos de evaluación y subsanación de la documentación.

Importante

Para determinar que los postores cuentan con las capacidades necesarias para ejecutar el contrato, el órgano encargado de las contrataciones o el comité de selección, según corresponda, incorpora los requisitos de calificación previstos por el área usuaria en el requerimiento, no pudiendo incluirse requisitos adicionales, ni distintos a los siguientes:

3.2. REQUISITOS DE CALIFICACIÓN

A	CAPACIDAD LEGAL
	HABILITACIÓN
	<p><u>Requisitos:</u></p> <ul style="list-style-type: none"> Compañía de seguros con autorización de funcionamiento expedida por la Superintendencia de Banca, Seguros y AFP conforme a lo señalado en la Ley 26702 "Ley General del Sistema Financiero y del Sistema de Seguros y Orgánica de la Superintendencia de Banca y Seguros". Institución administradora de fondos de aseguramiento en salud con autorización de funcionamiento expedida por la Superintendencia Nacional de Salud conforme a lo señalado en la Resolución de Superintendencia N° 168-2015-SUSALUD/S.
	<p>Importante</p> <p><i>De conformidad con la Opinión N° 186-2016/DTN, la habilitación de un postor, está relacionada con cierta atribución con la cual debe contar el proveedor para poder llevar a cabo la actividad materia de contratación, este es el caso de las actividades reguladas por normas en las cuales se establecen determinados requisitos que las empresas deben cumplir a efectos de estar habilitadas para la ejecución de determinado servicio o estar autorizadas para la comercialización de ciertos bienes en el mercado.</i></p> <p><u>Acreditación:</u></p> <ul style="list-style-type: none"> Copia de la autorización de funcionamiento emitida por la Superintendencia de Banca, Seguros y AFP conforme a lo señalado en la Ley 26702 "Ley General del Sistema Financiero y del Sistema de Seguros y Orgánica de la Superintendencia de Banca y Seguros". Copia de la autorización de funcionamiento emitida por la Superintendencia Nacional de Salud conforme a lo señalado en la Resolución de Superintendencia N° 168-2015-SUSALUD/S. <p>Importante</p> <p><i>En el caso de consorcios, cada integrante del consorcio que se hubiera comprometido a ejecutar las obligaciones vinculadas directamente al objeto de la convocatoria debe acreditar este requisito.</i></p>

B	EXPERIENCIA DEL POSTOR EN LA ESPECIALIDAD
	<p><u>Requisitos:</u></p> <p>El postor debe acreditar un monto facturado acumulado equivalente a S/. 500,000.00 (Quinientos mil con 00/100 Soles), por la contratación de servicios iguales o similares al objeto de la convocatoria, durante los ocho (8) años anteriores a la fecha de la presentación de ofertas que se computarán desde la fecha de la conformidad o emisión del comprobante de pago, según corresponda.</p> <p>En el caso de postores que declaren en el Anexo N° 1 tener la condición de micro y pequeña empresa, se acredita una experiencia de S/. 60,000 (Sesenta mil con 00/100 Soles), por la venta de servicios iguales o similares al objeto de la convocatoria, durante los ocho (8) años anteriores a la fecha de la presentación de ofertas que se computarán desde la fecha de la conformidad o emisión del comprobante de pago, según corresponda. En el caso de consorcios, todos los integrantes deben contar con la condición de micro y pequeña empresa.</p>

Se consideran servicios similares a los siguientes: Servicio de seguros de vida y/o seguros de accidentes personales y/o seguros de asistencia médica.

Acreditación:

La experiencia del postor en la especialidad se acreditará con copia simple de (i) contratos u órdenes de servicios, y su respectiva conformidad o constancia de prestación; o (ii) comprobantes de pago cuya cancelación se acredite documental y fehacientemente, con voucher de depósito, nota de abono, reporte de estado de cuenta, cualquier otro documento emitido por Entidad del sistema financiero que acredite el abono o mediante cancelación en el mismo comprobante de pago¹¹, correspondientes a un máximo de veinte (20) contrataciones.

En caso los postores presenten varios comprobantes de pago para acreditar una sola contratación, se debe acreditar que corresponden a dicha contratación; de lo contrario, se asumirá que los comprobantes acreditan contrataciones independientes, en cuyo caso solo se considerará, para la evaluación, las veinte (20) primeras contrataciones indicadas en el **Anexo N° 7** referido a la Experiencia del Postor en la Especialidad

En el caso de servicios de ejecución periódica o continuada, solo se considera como experiencia la parte del contrato que haya sido ejecutada durante los ocho (8) años anteriores a la fecha de presentación de ofertas, debiendo adjuntarse copia de las conformidades correspondientes a tal parte o los respectivos comprobantes de pago cancelados.

En los casos que se acredite experiencia adquirida en consorcio, debe presentarse la promesa de consorcio o el contrato de consorcio del cual se desprenda fehacientemente el porcentaje de las obligaciones que se asumió en el contrato presentado; de lo contrario, no se computará la experiencia proveniente de dicho contrato.

Asimismo, cuando se presenten contratos derivados de procesos de selección convocados antes del 20.09.2012, la calificación se ceñirá al método descrito en la Directiva "Participación de Proveedores en Consorcio en las Contrataciones del Estado", debiendo presumirse que el porcentaje de las obligaciones equivale al porcentaje de participación de la promesa de consorcio o del contrato de consorcio. En caso que en dichos documentos no se consigne el porcentaje de participación se presumirá que las obligaciones se ejecutaron en partes iguales.

Si el titular de la experiencia no es el postor, consignar si dicha experiencia corresponde a la matriz en caso que el postor sea sucursal, o fue transmitida por reorganización societaria, debiendo acompañar la documentación sustentatoria correspondiente.

Si el postor acredita experiencia de otra persona jurídica como consecuencia de una reorganización societaria, debe presentar adicionalmente el **Anexo N° 8**.

Cuando en los contratos, órdenes de servicios o comprobantes de pago el monto facturado se encuentre expresado en moneda extranjera, debe indicarse el tipo de cambio venta publicado por la Superintendencia de Banca, Seguros y AFP correspondiente a la fecha de suscripción del contrato, de emisión de la orden de servicios o de cancelación del comprobante de pago, según corresponda.

Sin perjuicio de lo anterior, los postores deben llenar y presentar el **Anexo N° 7** referido a la Experiencia del Postor en la Especialidad.

¹¹ Cabe precisar que, de acuerdo con la **Resolución N° 0065-2018-TCE-S1 del Tribunal de Contrataciones del Estado**:

"... el solo sello de cancelado en el comprobante, cuando ha sido colocado por el propio postor, no puede ser considerado como una acreditación que produzca fehaciencia en relación a que se encuentra cancelado. Admitir ello equivaldría a considerar como válida la sola declaración del postor afirmando que el comprobante de pago ha sido cancelado"

(...)

"Situación diferente se suscita ante el sello colocado por el cliente del postor [sea utilizando el término "cancelado" o "pagado"] supuesto en el cual sí se contaría con la declaración de un tercero que brinde certeza, ante la cual debiera reconocerse la validez de la experiencia".

Importante

- *Al calificar la experiencia del postor, se debe valorar de manera integral los documentos presentados por el postor para acreditar dicha experiencia. En tal sentido, aun cuando en los documentos presentados la denominación del objeto contractual no coincida literalmente con el previsto en las bases, se deberá validar la experiencia si las actividades que ejecutó el postor corresponden a la experiencia requerida.*
- *En el caso de consorcios, solo se considera la experiencia de aquellos integrantes que se hayan comprometido, según la promesa de consorcio, a ejecutar el objeto materia de la convocatoria, conforme a la Directiva "Participación de Proveedores en Consorcio en las Contrataciones del Estado".*

Importante

- *Si como resultado de una consulta u observación corresponde precisarse o ajustarse el requerimiento, se solicita la autorización del área usuaria y se pone de conocimiento de tal hecho a la dependencia que aprobó el expediente de contratación, de conformidad con el numeral 72.3 del artículo 72 del Reglamento.*
- *El cumplimiento de los Términos de Referencia se realiza mediante la presentación de una declaración jurada. De ser el caso, adicionalmente la Entidad puede solicitar documentación que acredite el cumplimiento del algún componente de estos. Para dicho efecto, consignará de manera detallada los documentos que deben presentar los postores en el literal e) del numeral 2.2.1.1 de esta sección de las bases.*
- *Los requisitos de calificación determinan si los postores cuentan con las capacidades necesarias para ejecutar el contrato, lo que debe ser acreditado documentalmente, y no mediante declaración jurada.*

CAPÍTULO IV FACTORES DE EVALUACIÓN

La evaluación se realiza sobre la base de cien (100) puntos.

Para determinar la oferta con el mejor puntaje y el orden de prelación de las ofertas, se considera lo siguiente:

FACTOR DE EVALUACIÓN	PUNTAJE / METODOLOGÍA PARA SU ASIGNACIÓN
A. PRECIO	
<p><u>Evaluación:</u></p> <p>Se evaluará considerando el precio ofertado por el postor.</p> <p><u>Acreditación:</u></p> <p>Se acreditará mediante el registro en el SEACE o el documento que contiene el precio de la oferta (Anexo Nº 6), según corresponda.</p>	<p>La evaluación consistirá en otorgar el máximo puntaje a la oferta de precio más bajo y otorgar a las demás ofertas puntajes inversamente proporcionales a sus respectivos precios, según la siguiente fórmula:</p> $P_i = \frac{O_m \times PMP}{O_i}$ <p>i= Oferta P_i= Puntaje de la oferta a evaluar O_i=Precio i O_m= Precio de la oferta más baja PMP=Puntaje máximo del precio</p> <p style="text-align: right;">93 puntos</p>

OTROS FACTORES DE EVALUACIÓN	Hasta 7 puntos
B. MEJORAS A LOS TÉRMINOS DE REFERENCIA	
<p><u>Evaluación:</u></p> <p>Mejora 1:</p> <p>Incremento en Coberturas Adicionales en Seguro de Vida Ley, conforme al siguiente detalle:</p> <ul style="list-style-type: none"> ○ Indemnización por hospitalización por accidente (mayor a 30 días) – 05 sueldos, máximo S/. 10,000.00 a: • Máximo S/. 25,000.00 • Máximo S/. 20,000.00 • Máximo S/. 15,000.00 <p>Mejora 2:</p> <p>Incremento en la suma asegurada de la cobertura de gastos por evacuación en Seguro de Accidentes Personales – Viajes de US\$ 2,000 a:</p> <ul style="list-style-type: none"> • US\$ 3,000 • US\$ 2,500 <p>Mejora 3:</p> <p>Incremento en la suma asegurada de la cobertura de gastos por evacuación de Seguro de Accidentes Personales de US\$ 2,000 a:</p>	<p style="text-align: center;">(Máximo 7 puntos)</p> <p style="text-align: right;">Mejora 1</p> <p>.....3 puntos</p> <p>.....2 puntos</p> <p>.....1 punto</p> <p style="text-align: right;">Mejora 2</p> <p>.....2 puntos</p> <p>.....1 punto</p> <p style="text-align: right;">Mejora 3</p>

OTROS FACTORES DE EVALUACIÓN	Hasta 7 puntos
<ul style="list-style-type: none"> • US\$ 3,000 • US\$ 2,500 <p><u>Acreditación:</u></p> <p>Se acreditará únicamente mediante la presentación de la DECLARACIÓN JURADA (Anexo N° 10)</p> <div data-bbox="308 495 1010 996"> <p>Importante</p> <ul style="list-style-type: none"> • <i>De conformidad con la Opinión N° 144-2016-OSCE/DTN, constituye una mejora, todo aquello que agregue un valor adicional al parámetro mínimo establecido en las especificaciones técnicas o términos de referencia, según corresponda, mejorando su calidad o las condiciones de su entrega o prestación, sin generar un costo adicional a la Entidad.</i> • <i>En este factor se pueden incluir aspectos referidos a la sostenibilidad ambiental o social, tales como el compromiso de que durante la ejecución del contrato se verifiquen condiciones de igualdad de género o de inclusión laboral de personas con discapacidad; el uso de equipos energéticamente eficientes o con bajo nivel de ruido, radiaciones, vibraciones, emisiones, etcétera; la implementación de medidas de ecoeficiencia; el uso de insumos que tengan sustancias con menor impacto ambiental; la utilización de productos forestales de fuentes certificadas, orgánicos o reciclados, el manejo adecuado de residuos sólidos, entre otros.</i> </div>	<p>.....2 puntos</p> <p>.....1 punto</p>
PUNTAJE TOTAL	100 puntos¹²

Importante

Los factores de evaluación elaborados por el órgano encargado de las contrataciones o el comité de selección, según corresponda, son objetivos y guardan vinculación, razonabilidad y proporcionalidad con el objeto de la contratación. Asimismo, estos no pueden calificar con puntaje el cumplimiento de los Términos de Referencia ni los requisitos de calificación.

¹² Es la suma de los puntajes de todos los factores de evaluación.

CAPÍTULO V PROFORMA DEL CONTRATO

Importante

Dependiendo del objeto del contrato, de resultar indispensable, puede incluirse cláusulas adicionales o la adecuación de las propuestas en el presente documento, las que en ningún caso pueden contemplar disposiciones contrarias a la normativa vigente ni a lo señalado en este capítulo.

Conste por el presente documento, la contratación del servicio de SEGUROS DE RIESGOS HUMANOS PARA EL OSITRÁN, que celebra de una parte [CONSIGNAR EL NOMBRE DE LA ENTIDAD], en adelante LA ENTIDAD, con RUC N° [.....], con domicilio legal en [.....], representada por [.....], identificado con DNI N° [.....], y de otra parte [.....], con RUC N° [.....], con domicilio legal en [.....], inscrita en la Ficha N° [.....] Asiento N° [.....] del Registro de Personas Jurídicas de la ciudad de [.....], debidamente representado por su Representante Legal, [.....], con DNI N° [.....], según poder inscrito en la Ficha N° [.....], Asiento N° [.....] del Registro de Personas Jurídicas de la ciudad de [.....], a quien en adelante se le denominará EL CONTRATISTA en los términos y condiciones siguientes:

CLÁUSULA PRIMERA: ANTECEDENTES

Con fecha [.....], el órgano encargado de las contrataciones o el comité de selección, según corresponda, adjudicó la buena pro de la **ADJUDICACIÓN SIMPLIFICADA N° 011-2021-OSITRAN** para la contratación del SERVICIO DE SEGUROS DE RIESGOS HUMANOS PARA EL OSITRÁN, a [INDICAR NOMBRE DEL GANADOR DE LA BUENA PRO], cuyos detalles e importe constan en los documentos integrantes del presente contrato.

CLÁUSULA SEGUNDA: OBJETO

El presente contrato tiene por objeto la contratación del SERVICIO DE SEGUROS DE RIESGOS HUMANOS PARA EL OSITRÁN.

CLÁUSULA TERCERA: MONTO CONTRACTUAL

El monto total del presente contrato asciende a [CONSIGNAR MONTO] **SOLES**, que incluye todos los impuestos de Ley.

Este monto comprende el costo del servicio, todos los tributos, seguros, transporte, inspecciones, pruebas y, de ser el caso, los costos laborales conforme a la legislación vigente, así como cualquier otro concepto que pueda tener incidencia sobre la ejecución del servicio materia del presente contrato.

CLÁUSULA CUARTA: DEL PAGO¹³

LA ENTIDAD se obliga a pagar la contraprestación a EL CONTRATISTA en **SOLES**, de acuerdo con lo establecido en el numeral 13 de los Términos de Referencia contenidos en el numeral 3.1 del Capítulo III de la Sección Específica de las Bases, luego de la recepción formal y completa de la documentación correspondiente, según lo establecido en el artículo 171 del Reglamento de la Ley de Contrataciones del Estado.

Para tal efecto, el responsable de otorgar la conformidad de la prestación deberá hacerlo en un plazo que no excederá de los siete (7) días de producida la recepción, salvo que se requiera efectuar pruebas que permitan verificar el cumplimiento de la obligación, en cuyo caso la conformidad se emite en un plazo máximo de quince (15) días, bajo responsabilidad de dicho funcionario.

LA ENTIDAD debe efectuar el pago dentro de los diez (10) días calendario siguientes de otorgada la conformidad de los servicios, siempre que se verifiquen las condiciones establecidas en el contrato para ello, bajo responsabilidad del funcionario competente.

¹³ En cada caso concreto, dependiendo de la naturaleza del contrato, podrá adicionarse la información que resulte pertinente a efectos de generar el pago.

En caso de retraso en el pago por parte de LA ENTIDAD, salvo que se deba a caso fortuito o fuerza mayor, EL CONTRATISTA tendrá derecho al pago de intereses legales conforme a lo establecido en el artículo 39 de la Ley de Contrataciones del Estado y en el artículo 171 de su Reglamento, los que se computan desde la oportunidad en que el pago debió efectuarse.

CLÁUSULA QUINTA: DEL PLAZO DE LA EJECUCIÓN DE LA PRESTACIÓN

El plazo de ejecución del presente contrato es de 365 días calendario, y/o hasta agotar el monto contratado, lo que ocurra primero, según corresponda, el mismo que se computa desde las 12 horas del día siguiente de la suscripción del contrato o vencimiento de las pólizas que conforman el programa de seguros, según corresponda.

La cobertura de los seguros estará activa veinticuatro (24) horas al día, los siete (7) días de la semana (ininterrumpidamente) durante toda la vigencia del contrato.

CLÁUSULA SEXTA: PARTES INTEGRANTES DEL CONTRATO

El presente contrato está conformado por las bases integradas, la oferta ganadora, así como los documentos derivados del procedimiento de selección que establezcan obligaciones para las partes.

CLÁUSULA SÉTIMA: GARANTÍAS

EL CONTRATISTA entregó al perfeccionamiento del contrato la respectiva garantía incondicional, solidaria, irrevocable, y de realización automática en el país al solo requerimiento, a favor de LA ENTIDAD, por los conceptos, montos y vigencias siguientes:

- De fiel cumplimiento del contrato: [CONSIGNAR EL MONTO], a través de la [INDICAR EL TIPO DE GARANTÍA PRESENTADA] N° [INDICAR NÚMERO DEL DOCUMENTO] emitida por [SEÑALAR EMPRESA QUE LA EMITE]. Monto que es equivalente al diez por ciento (10%) del monto del contrato original, la misma que debe mantenerse vigente hasta la conformidad de la recepción de la prestación.

Importante

Al amparo de lo dispuesto en el numeral 149.4 del artículo 149 del Reglamento de la Ley de Contrataciones del Estado, en el caso de contratos periódicos de prestación de servicios en general, si el postor ganador de la buena pro solicita la retención del diez por ciento (10%) del monto del contrato original como garantía de fiel cumplimiento de contrato, debe consignarse lo siguiente:

"De fiel cumplimiento del contrato: [CONSIGNAR EL MONTO], a través de la retención que debe efectuar LA ENTIDAD, durante la primera mitad del número total de pagos a realizarse, de forma prorrateada, con cargo a ser devuelto a la finalización del mismo."

Importante

De conformidad con el artículo 152 del Reglamento, no se constituirá garantía de fiel cumplimiento del contrato ni garantía de fiel cumplimiento por prestaciones accesorias, en contratos cuyos montos sean iguales o menores a doscientos mil Soles (S/ 200,000.00). Dicha excepción también aplica a los contratos derivados de procedimientos de selección por relación de ítems, cuando el monto del ítem adjudicado o la sumatoria de los montos de los ítems adjudicados no supere el monto señalado anteriormente.

CLÁUSULA OCTAVA: EJECUCIÓN DE GARANTÍAS POR FALTA DE RENOVACIÓN

LA ENTIDAD puede solicitar la ejecución de las garantías cuando EL CONTRATISTA no las hubiere renovado antes de la fecha de su vencimiento, conforme a lo dispuesto en el literal a) del numeral 155.1 del artículo 155 del Reglamento de la Ley de Contrataciones del Estado.

CLÁUSULA NOVENA: CONFORMIDAD DE LA PRESTACIÓN DEL SERVICIO

La conformidad de la prestación del servicio se regula por lo dispuesto en el artículo 168 del Reglamento de la Ley de Contrataciones del Estado. La conformidad será otorgada por la Jefatura de Gestión de Recursos Humanos en el plazo máximo de siete (7) días de producida la recepción.

De existir observaciones, LA ENTIDAD las comunica al CONTRATISTA, indicando claramente el sentido de estas, otorgándole un plazo para subsanar no menor de dos (2) ni mayor de ocho (8)

días. Dependiendo de la complejidad o sofisticación de las subsanaciones a realizar el plazo para subsanar no puede ser menor de cinco (5) ni mayor de quince (15) días. Si pese al plazo otorgado, EL CONTRATISTA no cumpliera a cabalidad con la subsanación, LA ENTIDAD puede otorgar al CONTRATISTA periodos adicionales para las correcciones pertinentes. En este supuesto corresponde aplicar la penalidad por mora desde el vencimiento del plazo para subsanar.

Este procedimiento no resulta aplicable cuando los servicios manifiestamente no cumplan con las características y condiciones ofrecidas, en cuyo caso LA ENTIDAD no otorga la conformidad, debiendo considerarse como no ejecutada la prestación, aplicándose la penalidad que corresponda por cada día de atraso.

CLÁUSULA DÉCIMA: DECLARACIÓN JURADA DEL CONTRATISTA

EL CONTRATISTA declara bajo juramento que se compromete a cumplir las obligaciones derivadas del presente contrato, bajo sanción de quedar inhabilitado para contratar con el Estado en caso de incumplimiento.

CLÁUSULA UNDÉCIMA: RESPONSABILIDAD POR VICIOS OCULTOS

La conformidad del servicio por parte de LA ENTIDAD no enerva su derecho a reclamar posteriormente por defectos o vicios ocultos, conforme a lo dispuesto por los artículos 40 de la Ley de Contrataciones del Estado y 173 de su Reglamento.

El plazo máximo de responsabilidad del contratista es de un (1) año contado a partir de la conformidad otorgada por LA ENTIDAD.

CLÁUSULA DUODÉCIMA: PENALIDADES

Si EL CONTRATISTA incurre en retraso injustificado en la ejecución de las prestaciones objeto del contrato, LA ENTIDAD le aplica automáticamente una penalidad por mora por cada día de atraso, de acuerdo a la siguiente fórmula:

$$\text{Penalidad Diaria} = \frac{0.10 \times \text{monto vigente}}{F \times \text{plazo vigente en días}}$$

Donde:

F = 0.25 para plazos mayores a sesenta (60) días o;

F = 0.40 para plazos menores o iguales a sesenta (60) días.

El retraso se justifica a través de la solicitud de ampliación de plazo debidamente aprobado. Adicionalmente, se considera justificado el retraso y en consecuencia no se aplica penalidad, cuando EL CONTRATISTA acredite, de modo objetivamente sustentado, que el mayor tiempo transcurrido no le resulta imputable. En este último caso la calificación del retraso como justificado por parte de LA ENTIDAD no da lugar al pago de gastos generales ni costos directos de ningún tipo, conforme el numeral 162.5 del artículo 162 del Reglamento de la Ley de Contrataciones del Estado.

Importante

De haberse previsto establecer penalidades distintas a la penalidad por mora, incluir dichas penalidades, los supuestos de aplicación de penalidad, la forma de cálculo de la penalidad para cada supuesto y el procedimiento mediante el cual se verifica el supuesto a penalizar, conforme el artículo 163 del Reglamento de la Ley de Contrataciones del Estado.

Estas penalidades se deducen de los pagos a cuenta o del pago final, según corresponda; o si fuera necesario, se cobra del monto resultante de la ejecución de la garantía de fiel cumplimiento.

Estos dos (2) tipos de penalidades pueden alcanzar cada una un monto máximo equivalente al diez por ciento (10%) del monto del contrato vigente, o de ser el caso, del ítem que debió ejecutarse.

Cuando se llegue a cubrir el monto máximo de la penalidad por mora o el monto máximo para otras penalidades, de ser el caso, LA ENTIDAD puede resolver el contrato por incumplimiento.

CLÁUSULA DÉCIMA TERCERA: RESOLUCIÓN DEL CONTRATO

Cualquiera de las partes puede resolver el contrato, de conformidad con el numeral 32.3 del artículo 32 y artículo 36 de la Ley de Contrataciones del Estado, y el artículo 164 de su Reglamento. De darse el caso, LA ENTIDAD procederá de acuerdo a lo establecido en el artículo 165 del Reglamento de la Ley de Contrataciones del Estado.

CLÁUSULA DÉCIMA CUARTA: RESPONSABILIDAD DE LAS PARTES

Cuando se resuelva el contrato por causas imputables a algunas de las partes, se debe resarcir los daños y perjuicios ocasionados, a través de la indemnización correspondiente. Ello no obsta la aplicación de las sanciones administrativas, penales y pecuniarias a que dicho incumplimiento diere lugar, en el caso que éstas correspondan.

Lo señalado precedentemente no exime a ninguna de las partes del cumplimiento de las demás obligaciones previstas en el presente contrato.

CLÁUSULA DÉCIMA QUINTA: ANTICORRUPCIÓN

EL CONTRATISTA declara y garantiza no haber, directa o indirectamente, o tratándose de una persona jurídica a través de sus socios, integrantes de los órganos de administración, apoderados, representantes legales, funcionarios, asesores o personas vinculadas a las que se refiere el artículo 7 del Reglamento de la Ley de Contrataciones del Estado, ofrecido, negociado o efectuado, cualquier pago o, en general, cualquier beneficio o incentivo ilegal en relación al contrato.

Asimismo, el CONTRATISTA se obliga a conducirse en todo momento, durante la ejecución del contrato, con honestidad, probidad, veracidad e integridad y de no cometer actos ilegales o de corrupción, directa o indirectamente o a través de sus socios, accionistas, participacionistas, integrantes de los órganos de administración, apoderados, representantes legales, funcionarios, asesores y personas vinculadas a las que se refiere el artículo 7 del Reglamento de la Ley de Contrataciones del Estado.

Además, EL CONTRATISTA se compromete a i) comunicar a las autoridades competentes, de manera directa y oportuna, cualquier acto o conducta ilícita o corrupta de la que tuviera conocimiento; y ii) adoptar medidas técnicas, organizativas y/o de personal apropiadas para evitar los referidos actos o prácticas.

CLÁUSULA DÉCIMA SEXTA: MARCO LEGAL DEL CONTRATO

Sólo en lo no previsto en este contrato, en la Ley de Contrataciones del Estado y su Reglamento, en las directivas que emita el OSCE y demás normativa especial que resulte aplicable, serán de aplicación supletoria las disposiciones pertinentes del Código Civil vigente, cuando corresponda, y demás normas de derecho privado.

CLÁUSULA DÉCIMA SÉTIMA: SOLUCIÓN DE CONTROVERSIAS¹⁴

Las controversias que surjan entre las partes durante la ejecución del contrato se resuelven mediante conciliación o arbitraje, según el acuerdo de las partes.

Cualquiera de las partes tiene derecho a iniciar el arbitraje a fin de resolver dichas controversias dentro del plazo de caducidad previsto en la Ley de Contrataciones del Estado y su Reglamento.

Facultativamente, cualquiera de las partes tiene el derecho a solicitar una conciliación dentro del plazo de caducidad correspondiente, según lo señalado en el artículo 224 del Reglamento de la Ley de Contrataciones del Estado, sin perjuicio de recurrir al arbitraje, en caso no se llegue a un acuerdo entre ambas partes o se llegue a un acuerdo parcial. Las controversias sobre nulidad del contrato solo pueden ser sometidas a arbitraje.

El Laudo arbitral emitido es inapelable, definitivo y obligatorio para las partes desde el momento de su notificación, según lo previsto en el numeral 45.21 del artículo 45 de la Ley de Contrataciones del Estado.

¹⁴ De acuerdo con el numeral 225.3 del artículo 225 del Reglamento, las partes pueden recurrir al arbitraje ad hoc cuando las controversias deriven de procedimientos de selección cuyo valor estimado sea menor o igual a cinco millones con 00/100 soles (S/ 5 000 000,00).

CLÁUSULA DÉCIMA OCTAVA: FACULTAD DE ELEVAR A ESCRITURA PÚBLICA

Cualquiera de las partes puede elevar el presente contrato a Escritura Pública corriendo con todos los gastos que demande esta formalidad.

CLÁUSULA DÉCIMA NOVENA: DOMICILIO PARA EFECTOS DE LA EJECUCIÓN CONTRACTUAL

Las partes declaran el siguiente domicilio para efecto de las notificaciones que se realicen durante la ejecución del presente contrato:

DOMICILIO DE LA ENTIDAD: Calle los Negocios N°182, Piso 2 – Urb. Limatambo, Distrito Surquillo.

DOMICILIO DEL CONTRATISTA: [CONSIGNAR EL DOMICILIO SEÑALADO POR EL POSTOR GANADOR DE LA BUENA PRO AL PRESENTAR LOS REQUISITOS PARA EL PERFECCIONAMIENTO DEL CONTRATO]

La variación del domicilio aquí declarado de alguna de las partes debe ser comunicada a la otra parte, formalmente y por escrito, con una anticipación no menor de quince (15) días calendario.

De acuerdo con las bases integradas, la oferta y las disposiciones del presente contrato, las partes lo firman por duplicado en señal de conformidad en la ciudad de [.....] al [CONSIGNAR FECHA].

“LA ENTIDAD”

“EL CONTRATISTA”

ANEXOS

ANEXO Nº 1

DECLARACIÓN JURADA DE DATOS DEL POSTOR

Señores

ÓRGANO ENCARGADO DE LAS CONTRATACIONES
ADJUDICACIÓN SIMPLIFICADA Nº 011-2021-OSITRAN
Presente.-

El que se suscribe, [.....], postor y/o Representante Legal de [CONSIGNAR EN CASO DE SER PERSONA JURÍDICA], identificado con [CONSIGNAR TIPO DE DOCUMENTO DE IDENTIDAD] Nº [CONSIGNAR NÚMERO DE DOCUMENTO DE IDENTIDAD], con poder inscrito en la localidad de [CONSIGNAR EN CASO DE SER PERSONA JURÍDICA] en la Ficha Nº [CONSIGNAR EN CASO DE SER PERSONA JURÍDICA] Asiento Nº [CONSIGNAR EN CASO DE SER PERSONA JURÍDICA], **DECLARO BAJO JURAMENTO** que la siguiente información se sujeta a la verdad:

Nombre, Denominación o Razón Social :			
Domicilio Legal :			
RUC :	Teléfono(s) :		
MYPE ¹⁵		Sí	No
Correo electrónico :			

Autorización de notificación por correo electrónico:

... [CONSIGNAR SÍ O NO] autorizo que se notifiquen al correo electrónico indicado las siguientes actuaciones:

1. Solicitud de la descripción a detalle de todos los elementos constitutivos de la oferta.
2. Solicitud de subsanación de los requisitos para perfeccionar el contrato.
3. Solicitud al postor que ocupó el segundo lugar en el orden de prelación para presentar los documentos para perfeccionar el contrato.
4. Respuesta a la solicitud de acceso al expediente de contratación.
5. Notificación de la orden de servicios¹⁶

Asimismo, me comprometo a remitir la confirmación de recepción, en el plazo máximo de dos (2) días hábiles de recibida la comunicación.

[CONSIGNAR CIUDAD Y FECHA]

.....
Firma, Nombres y Apellidos del postor o Representante legal, según corresponda

Importante

La notificación dirigida a la dirección de correo electrónico consignada se entenderá válidamente efectuada cuando la Entidad reciba acuse de recepción.

¹⁵ Esta información será verificada por la Entidad en la página web del Ministerio de Trabajo y Promoción del Empleo en la sección consulta de empresas acreditadas en el REMYPE en el link <http://www2.trabajo.gob.pe/servicios-en-linea-2-2/> y se tendrá en consideración, en caso el postor ganador de la buena pro solicite la retención del diez por ciento (10%) del monto del contrato, en calidad de garantía de fiel cumplimiento, en los contratos periódicos de prestación de servicios, según lo señalado en el numeral 149.4 del artículo 149 y numeral 151.2 del artículo 151 del Reglamento. Asimismo, dicha información se tendrá en cuenta en caso de empate, conforme a lo previsto en el artículo 91 del Reglamento.

¹⁶ Cuando el monto del valor estimado del procedimiento o del ítem no supere los doscientos mil Soles (S/ 200,000.00), en caso se haya optado por perfeccionar el contrato con una orden de servicios.

Importante

Cuando se trate de consorcios, la declaración jurada es la siguiente:

ANEXO N° 1

DECLARACIÓN JURADA DE DATOS DEL POSTOR

Señores

ÓRGANO ENCARGADO DE LAS CONTRATACIONES
ADJUDICACIÓN SIMPLIFICADA N° 011-2021-OSITRAN

Presente.-

El que se suscribe, [...], representante común del consorcio [CONSIGNAR EL NOMBRE DEL CONSORCIO], identificado con [CONSIGNAR TIPO DE DOCUMENTO DE IDENTIDAD] N° [CONSIGNAR NÚMERO DE DOCUMENTO DE IDENTIDAD], **DECLARO BAJO JURAMENTO** que la siguiente información se sujeta a la verdad:

Datos del consorciado 1				
Nombre, Denominación o Razón Social :				
Domicilio Legal :				
RUC :	Teléfono(s) :			
MYPE ¹⁷		Sí	No	
Correo electrónico :				

Datos del consorciado 2				
Nombre, Denominación o Razón Social :				
Domicilio Legal :				
RUC :	Teléfono(s) :			
MYPE ¹⁸		Sí	No	
Correo electrónico :				

Datos del consorciado ...				
Nombre, Denominación o Razón Social :				
Domicilio Legal :				
RUC :	Teléfono(s) :			
MYPE ¹⁹		Sí	No	
Correo electrónico :				

Autorización de notificación por correo electrónico:

Correo electrónico del consorcio:

¹⁷ En los contratos periódicos de prestación de servicios, esta información será verificada por la Entidad en la página web del Ministerio de Trabajo y Promoción del Empleo en la sección consulta de empresas acreditadas en el REMYPE en el link <http://www2.trabajo.gob.pe/servicios-en-linea-2-2/> y se tendrá en consideración, en caso el consorcio ganador de la buena pro solicite la retención del diez por ciento (10%) del monto del contrato, en calidad de garantía de fiel cumplimiento, según lo señalado en el numeral 149.4 del artículo 149 y numeral 151.2 del artículo 151 del Reglamento. Asimismo, dicha información se tendrá en cuenta en caso de empate, conforme a lo previsto en el artículo 91 del Reglamento. Para dichos efectos, todos los integrantes del consorcio deben acreditar la condición de micro o pequeña empresa.

¹⁸ Ibídem.

¹⁹ Ibídem.

... [CONSIGNAR SÍ O NO] autorizo que se notifiquen al correo electrónico indicado las siguientes actuaciones:

1. Solicitud de la descripción a detalle de todos los elementos constitutivos de la oferta.
2. Solicitud de subsanación de los requisitos para perfeccionar el contrato.
3. Solicitud al postor que ocupó el segundo lugar en el orden de prelación para presentar los documentos para perfeccionar el contrato.
4. Respuesta a la solicitud de acceso al expediente de contratación.
5. Notificación de la orden de servicios²⁰

Asimismo, me comprometo a remitir la confirmación de recepción, en el plazo máximo de dos (2) días hábiles de recibida la comunicación.

[CONSIGNAR CIUDAD Y FECHA]

.....
**Firma, Nombres y Apellidos del representante
común del consorcio**

Importante

La notificación dirigida a la dirección de correo electrónico consignada se entenderá válidamente efectuada cuando la Entidad reciba acuse de recepción.

²⁰ Cuando el monto del valor estimado del procedimiento o del ítem no supere los doscientos mil Soles (S/ 200,000.00), en caso se haya optado por perfeccionar el contrato con una orden de servicios.

ANEXO Nº 2

DECLARACIÓN JURADA (ART. 52 DEL REGLAMENTO DE LA LEY DE CONTRATACIONES DEL ESTADO)

Señores

**ÓRGANO ENCARGADO DE LAS CONTRATACIONES
ADJUDICACIÓN SIMPLIFICADA Nº 011-2021-OSITRAN**

Presente.-

Mediante el presente el suscrito, postor y/o Representante Legal de [CONSIGNAR EN CASO DE SER PERSONA JURÍDICA], declaro bajo juramento:

- i. No haber incurrido y me obligo a no incurrir en actos de corrupción, así como a respetar el principio de integridad.
- ii. No tener impedimento para postular en el procedimiento de selección ni para contratar con el Estado, conforme al artículo 11 de la Ley de Contrataciones del Estado.
- iii. Conocer las sanciones contenidas en la Ley de Contrataciones del Estado y su Reglamento, así como las disposiciones aplicables de la Ley Nº 27444, Ley del Procedimiento Administrativo General.
- iv. Participar en el presente proceso de contratación en forma independiente sin mediar consulta, comunicación, acuerdo, arreglo o convenio con ningún proveedor; y, conocer las disposiciones del Decreto Legislativo Nº 1034, Decreto Legislativo que aprueba la Ley de Represión de Conductas Anticompetitivas.
- v. Conocer, aceptar y someterme a las bases, condiciones y reglas del procedimiento de selección.
- vi. Ser responsable de la veracidad de los documentos e información que presento en el presente procedimiento de selección.
- vii. Comprometerme a mantener la oferta presentada durante el procedimiento de selección y a perfeccionar el contrato, en caso de resultar favorecido con la buena pro.

[CONSIGNAR CIUDAD Y FECHA]

.....
**Firma, Nombres y Apellidos del postor o
Representante legal, según corresponda**

Importante

En el caso de consorcios, cada integrante debe presentar esta declaración jurada, salvo que sea presentada por el representante común del consorcio.

ANEXO Nº 3

DECLARACIÓN JURADA DE CUMPLIMIENTO DE LOS TÉRMINOS DE REFERENCIA

Señores

ÓRGANO ENCARGADO DE LAS CONTRATACIONES
ADJUDICACIÓN SIMPLIFICADA Nº 011-2021-OSITRAN
Presente.-

Es grato dirigirme a usted, para hacer de su conocimiento que luego de haber examinado las bases y demás documentos del procedimiento de la referencia y, conociendo todos los alcances y las condiciones detalladas en dichos documentos, el postor que suscribe ofrece el **SERVICIO DE SEGUROS DE RIESGOS HUMANOS PARA EL OSITRÁN**, de conformidad con los Términos de Referencia que se indican en el numeral 3.1 del Capítulo III de la sección específica de las bases y los documentos del procedimiento.

[CONSIGNAR CIUDAD Y FECHA]

.....
Firma, Nombres y Apellidos del postor o
Representante legal o común, según corresponda

Importante

Adicionalmente, puede requerirse la presentación de documentación que acredite el cumplimiento de los términos de referencia, conforme a lo indicado en el acápite relacionado al contenido de las ofertas de la presente sección de las bases.

ANEXO N° 4

DECLARACIÓN JURADA DE PLAZO DE PRESTACIÓN DEL SERVICIO

Señores

**ÓRGANO ENCARGADO DE LAS CONTRATACIONES
ADJUDICACIÓN SIMPLIFICADA N° 011-2021-OSITRAN**

Presente.-

Mediante el presente, con pleno conocimiento de las condiciones que se exigen en las bases del procedimiento de la referencia, me comprometo a prestar el servicio objeto del presente procedimiento de selección en el plazo de 365 días calendario, y/o hasta agotar el monto contratado, lo que ocurra primero, según corresponda, el mismo que se computa desde las 12 horas del día siguiente de la suscripción del contrato o vencimiento de las pólizas que conforman el programa de seguros, según corresponda.

La cobertura de los seguros estará activa veinticuatro (24) horas al día, los siete (7) días de la semana (ininterrumpidamente) durante toda la vigencia del contrato.

[CONSIGNAR CIUDAD Y FECHA]

.....
**Firma, Nombres y Apellidos del postor o
Representante legal o común, según corresponda**

ANEXO Nº 5

PROMESA DE CONSORCIO

(Sólo para el caso en que un consorcio se presente como postor)

Señores

**ÓRGANO ENCARGADO DE LAS CONTRATACIONES
ADJUDICACIÓN SIMPLIFICADA Nº 011-2021-OSITRAN**

Presente.-

Los suscritos declaramos expresamente que hemos convenido en forma irrevocable, durante el lapso que dure el procedimiento de selección, para presentar una oferta conjunta a la **ADJUDICACIÓN SIMPLIFICADA Nº 011-2021-OSITRAN**.

Asimismo, en caso de obtener la buena pro, nos comprometemos a formalizar el contrato de consorcio, de conformidad con lo establecido por el artículo 140 del Reglamento de la Ley de Contrataciones del Estado, bajo las siguientes condiciones:

a) Integrantes del consorcio

1. [NOMBRE, DENOMINACIÓN O RAZÓN SOCIAL DEL CONSORCIADO 1].
2. [NOMBRE, DENOMINACIÓN O RAZÓN SOCIAL DEL CONSORCIADO 2].

b) Designamos a [CONSIGNAR NOMBRES Y APELLIDOS DEL REPRESENTANTE COMÚN], identificado con [CONSIGNAR TIPO DE DOCUMENTO DE IDENTIDAD] Nº [CONSIGNAR NÚMERO DE DOCUMENTO DE IDENTIDAD], como representante común del consorcio para efectos de participar en todos los actos referidos al procedimiento de selección, suscripción y ejecución del contrato correspondiente con [CONSIGNAR NOMBRE DE LA ENTIDAD].

Asimismo, declaramos que el representante común del consorcio no se encuentra impedido, inhabilitado ni suspendido para contratar con el Estado.

c) Fijamos nuestro domicilio legal común en [.....].

d) Las obligaciones que corresponden a cada uno de los integrantes del consorcio son las siguientes:

1. OBLIGACIONES DE [NOMBRE, DENOMINACIÓN O RAZÓN SOCIAL DEL CONSORCIADO 1] [%]²¹

[DESCRIBIR LAS OBLIGACIONES DEL CONSORCIADO 1]

2. OBLIGACIONES DE [NOMBRE, DENOMINACIÓN O RAZÓN SOCIAL DEL CONSORCIADO 2] [%]²²

[DESCRIBIR LAS OBLIGACIONES DEL CONSORCIADO 2]

TOTAL OBLIGACIONES 100%²³

²¹ Consignar únicamente el porcentaje total de las obligaciones, el cual debe ser expresado en número entero, sin decimales.

²² Consignar únicamente el porcentaje total de las obligaciones, el cual debe ser expresado en número entero, sin decimales.

²³ Este porcentaje corresponde a la sumatoria de los porcentajes de las obligaciones de cada uno de los integrantes del consorcio.

[CONSIGNAR CIUDAD Y FECHA]

.....
Consortiado 1
Nombres, apellidos y firma del Consortiado 1
o de su Representante Legal
Tipo y N° de Documento de Identidad

.....
Consortiado 2
Nombres, apellidos y firma del Consortiado 2
o de su Representante Legal
Tipo y N° de Documento de Identidad

Importante

De conformidad con el artículo 52 del Reglamento, las firmas de los integrantes del consorcio deben ser legalizadas.

ANEXO N° 6

PRECIO DE LA OFERTA

Señores

ÓRGANO ENCARGADO DE LAS CONTRATACIONES
ADJUDICACIÓN SIMPLIFICADA N° 011-2021-OSITRAN
Presente.-

Es grato dirigirme a usted, para hacer de su conocimiento que, de acuerdo con las bases, mi oferta es la siguiente:

OFERTA A PRECIOS UNITARIOS DE LOS COMPONENTES SIGUIENTES:

CONCEPTO	PRIMA INDIVIDUAL MENSUAL / TASA NETA	PRIMA INDIVIDUAL MENSUAL / TASA TOTAL	N°. Asegurados/ Planilla Mensual estimada	Planilla Anual estimada	PRIMA TOTAL ANUAL S/. (COSTO)
	(a)	(b)			
Sub ítem - Componente 1: SEGUROS DE VIDA LEY	%	(a*1.18) %	S/. 1,305,872.25	S/. 15,670,467.00	(b*c*12)
Sub ítem - Componente 2: SEGURO COMPLEMENTARIO DE TRABAJO DE RIESGO – PENSIÓN	%	(a*1.18*1.03) %	S/. 1,342,328.50	S/. 16,107,942.00	(b*d)
Sub ítem - Componente 3: SEGURO COMPLEMENTARIO DE TRABAJO DE RIESGO – SALUD	%	(a*1.18) %	S/. 1,614,860.67	S/. 19,378,328.04	(b*d)
Sub ítem - Componente 4: SEGURO FORMACIÓN LABORAL	S/	S/ (a*1.18*1.03)	34	0	(b*c*12)

Riesgo	Prima Neta por 4 días	Prima Total por 4 días	Número de viajes al mes aprox.	Promedio de Personas aprox.	PRIMA TOTAL ANUAL S/. (COSTO)
	(e)	(f)			
Sub ítem - Componente 5: SEGUROS ACCIDENTES PERSONALES - VIAJES	S/	S/ (e*1.18*1.03)	30	3	(f*g*h*12)

Monto de los componentes a precios unitarios (S/.)	
---	--

OFERTA A SUMA ALZADA DE LOS COMPONENTES SIGUIENTES:

CONCEPTO	PRECIO TOTAL S/.
Sub ítem - Componente 6 - SEGURO ACCIDENTES PERSONALES	
Monto del componente a suma alzada (S/.)	

Monto total de la oferta (S/.)	
---------------------------------------	--

Leyenda de factores utilizados de acuerdo a la información proporcionada por el corredor de seguros:

1.18 = Es el IGV.

1.03 = Es derecho de emisión.

12: N° meses

El precio de la oferta **SOLES** incluye todos los tributos, seguros, transporte, inspecciones, pruebas y, de ser el caso, los costos laborales conforme a la legislación vigente, así como cualquier otro concepto que pueda tener incidencia sobre el costo del servicio a contratar; excepto la de aquellos postores que gocen de alguna exoneración legal, no incluirán en el precio de su oferta los tributos respectivos.

[CONSIGNAR CIUDAD Y FECHA]

.....
**Firma, Nombres y Apellidos del postor o
Representante legal o común, según corresponda**

Importante

- *El postor debe consignar en su oferta los precios unitarios de los componentes previstos para este sistema en el presente anexo y por un monto fijo integral de los componentes previstos a suma alzada.*
- *El postor que goce de alguna exoneración legal, debe indicar que su oferta no incluye el tributo materia de la exoneración, debiendo incluir el siguiente texto:*

Mi oferta no incluye [CONSIGNAR EL TRIBUTO MATERIA DE LA EXONERACIÓN].

ANEXO Nº 7

EXPERIENCIA DEL POSTOR EN LA ESPECIALIDAD

Señores
ÓRGANO ENCARGADO DE LAS CONTRATACIONES
ADJUDICACIÓN SIMPLIFICADA Nº 011-2021-OSITRAN
Presente.-

Mediante el presente, el suscrito detalla la siguiente EXPERIENCIA EN LA ESPECIALIDAD:

Nº	CLIENTE	OBJETO DEL CONTRATO	Nº CONTRATO / O/S / COMPROBANTE DE PAGO	FECHA DEL CONTRATO O CP ²⁴	FECHA DE LA CONFORMIDAD DE SER EL CASO ²⁵	EXPERIENCIA PROVENIENTE ²⁶ DE:	MONEDA	IMPORTE ²⁷	TIPO DE CAMBIO VENTA ²⁸	MONTO FACTURADO ACUMULADO ²⁹
1										
2										
3										
4										

²⁴ Se refiere a la fecha de suscripción del contrato, de la emisión de la Orden de Servicios o de cancelación del comprobante de pago, según corresponda.

²⁵ Únicamente, cuando la fecha del perfeccionamiento del contrato, sea previa a los ocho (8) años anteriores a la fecha de presentación de ofertas, caso en el cual el postor debe acreditar que la conformidad se emitió dentro de dicho periodo.

²⁶ Si el titular de la experiencia no es el postor, consignar si dicha experiencia corresponde a la matriz en caso que el postor sea sucursal, o fue transmitida por reorganización societaria, debiendo acompañar la documentación sustentatoria correspondiente. Al respecto, según la Opinión N° 216-2017/DTN *"Considerando que la sociedad matriz y la sucursal constituyen la misma persona jurídica, la sucursal puede acreditar como suya la experiencia de su matriz"*. Del mismo modo, según lo previsto en la Opinión N° 010-2013/DTN, *"... en una operación de reorganización societaria que comprende tanto una fusión como una escisión, la sociedad resultante podrá acreditar como suya la experiencia de la sociedad incorporada o absorbida, que se extingue producto de la fusión; asimismo, si en virtud de la escisión se transfiere un bloque patrimonial consistente en una línea de negocio completa, la sociedad resultante podrá acreditar como suya la experiencia de la sociedad escindida, correspondiente a la línea de negocio transmitida. De esta manera, la sociedad resultante podrá emplear la experiencia transmitida, como consecuencia de la reorganización societaria antes descrita, en los futuros procesos de selección en los que participe"*.

²⁷ Se refiere al monto del contrato ejecutado incluido adicionales y reducciones, de ser el caso.

²⁸ El tipo de cambio venta debe corresponder al publicado por la SBS correspondiente a la fecha de suscripción del contrato, de la emisión de la Orden de Servicios o de cancelación del comprobante de pago, según corresponda.

²⁹ Consignar en la moneda establecida en las bases.

Nº	CLIENTE	OBJETO DEL CONTRATO	Nº CONTRATO / O/S / COMPROBANTE DE PAGO	FECHA DEL CONTRATO O CP ²⁴	FECHA DE LA CONFORMIDAD DE SER EL CASO ²⁵	EXPERIENCIA PROVENIENTE ²⁶ DE:	MONEDA	IMPORTE ²⁷	TIPO DE CAMBIO VENTA ²⁸	MONTO FACTURADO ACUMULADO ²⁹
5										
6										
7										
8										
9										
10										
	...									
20										
TOTAL										

[CONSIGNAR CIUDAD Y FECHA]

.....
Firma, Nombres y Apellidos del postor o
Representante legal o común, según corresponda

ANEXO Nº 8

DECLARACIÓN JURADA (NUMERAL 49.4 DEL ARTÍCULO 49 DEL REGLAMENTO)

Señores
ÓRGANO ENCARGADO DE LAS CONTRATACIONES
ADJUDICACIÓN SIMPLIFICADA Nº 011-2021-OSITRAN
Presente.-

Mediante el presente el suscrito, postor y/o Representante Legal de [CONSIGNAR EN CASO DE SER PERSONA JURÍDICA], declaro que la experiencia que acredito de la empresa [CONSIGNAR LA DENOMINACIÓN DE LA PERSONA JURÍDICA] como consecuencia de una reorganización societaria, no se encuentra en el supuesto establecido en el numeral 49.4 del artículo 49 del Reglamento.

[CONSIGNAR CIUDAD Y FECHA]

.....
**Firma, Nombres y Apellidos del postor o
Representante legal, según corresponda**

Importante

A efectos de cautelar la veracidad de esta declaración, el postor puede verificar la información de la Relación de Proveedores Sancionados por el Tribunal de Contrataciones del Estado con Sanción Vigente en <http://portal.osce.gob.pe/rnp/content/relación-de-proveedores-sancionados>.

También le asiste dicha facultad al órgano encargado de las contrataciones o al órgano de la Entidad al que se le haya asignado la función de verificación de la oferta presentada por el postor ganador de la buena pro.

ANEXO N° 09

SOLICITUD DE BONIFICACIÓN DEL CINCO POR CIENTO (5%) POR TENER LA CONDICIÓN DE MICRO Y PEQUEÑA EMPRESA

Señores

ÓRGANO ENCARGADO DE LAS CONTRATACIONES
ADJUDICACIÓN SIMPLIFICADA N° 011-2021-OSITRAN
Presente.-

Mediante el presente el suscrito, postor y/o Representante legal de [CONSIGNAR EN CASO DE SER PERSONA JURÍDICA], solicito la asignación de la bonificación del cinco por ciento (5%) sobre el puntaje total obtenido, debido a que mi representada cuenta con la condición de micro y pequeña empresa.

[CONSIGNAR CIUDAD Y FECHA]

.....
Firma, Nombres y Apellidos del postor o
Representante legal o común, según corresponda

Importante

- *Para asignar la bonificación, el órgano encargado de las contrataciones o comité de selección, según corresponda, verifica la página web del Ministerio de Trabajo y Promoción del Empleo en la sección consulta de empresas acreditadas en el REMYPE en el link <http://www2.trabajo.gob.pe/servicios-en-linea-2-2/>.*
- *Para que un consorcio pueda acceder a la bonificación, cada uno de sus integrantes debe cumplir con la condición de micro y pequeña empresa.*

ANEXO Nº 10

DECLARACION JURADA DE MEJORAS A LOS TÉRMINOS DE REFERENCIA

Señores

**ÓRGANO ENCARGADO DE LAS CONTRATACIONES
ADJUDICACIÓN SIMPLIFICADA Nº 011-2021-OSITRAN**

Presente.-

Mediante el presente, con pleno conocimiento de las condiciones que se exigen en las bases del procedimiento de la referencia, me comprometo a entregar como mejora lo siguiente:

MEJORAS	INDICAR CON UN ASPA (X) SI OFRECE LA MEJORA
1) Incremento en coberturas adicionales en Seguro de Vida Ley , conforme al siguiente detalle: <ul style="list-style-type: none">Indemnización por hospitalización por accidente (mayor a 30 días) – 05 sueldos, máximo S/. 10,000.00 a:	
<ul style="list-style-type: none">Máximo S/. 25,000.00	
<ul style="list-style-type: none">Máximo S/. 20,000.00	
<ul style="list-style-type: none">Máximo S/. 15,000.00	
2) Incremento en la suma asegurada de la cobertura de gastos por evacuación en Seguro de Accidentes Personales – Viajes de US\$ 2,000 a:	
<ul style="list-style-type: none">US\$ 3,000	
<ul style="list-style-type: none">US\$ 2,500	
3) Incremento en la suma asegurada de la cobertura de gastos por evacuación de Seguro de Accidentes Personales de US\$ 2,000 a:	
<ul style="list-style-type: none">US\$ 3,000	
<ul style="list-style-type: none">US\$ 2,500	

[CONSIGNAR CIUDAD Y FECHA]

.....
**Firma, Nombres y Apellidos del postor o
Representante legal o común, según corresponda**