

Ing. Wilfredo Geyner Contreras Vásquez
PRESIDENTE DE COMITE

ERILIA T. GAMBOA ZAVALA
INGENIERO CIVIL
REGISTRO C.I.P. N° 24178



UNIVERSIDAD NACIONAL
CIRO ALEGRIA
HUAMANCHUO

Ing. Ivan Josué Palomino Zárate
JEFE DE LA UNIDAD DE ABASTECIMIENTO

BASES ESTÁNDAR DE CONCURSO PÚBLICO PARA LA CONTRATACIÓN DEL SERVICIO DE CONSULTORÍA DE OBRA

Aprobado mediante Directiva N° 001-2019-OSCE/CD



SUB DIRECCIÓN DE NORMATIVIDAD – DIRECCIÓN TÉCNICO NORMATIVA
ORGANISMO SUPERVISOR DE LAS CONTRATACIONES DEL ESTADO - OSCE



SIMBOLOGÍA UTILIZADA:

N°	Símbolo	Descripción
1	[ABC] / [.....]	La información solicitada dentro de los corchetes sombreados debe ser completada por la Entidad durante la elaboración de las bases.
2	[ABC] / [.....]	Es una indicación, o información que deberá ser completada por la Entidad con posterioridad al otorgamiento de la buena pro para el caso específico de la elaboración de la PROFORMA DEL CONTRATO; o por los proveedores, en el caso de los ANEXOS de la oferta.
3	Importante • Abc	Se refiere a consideraciones importantes a tener en cuenta por el comité de selección y por los proveedores.
4	Advertencia • Abc	Se refiere a advertencias a tener en cuenta por el comité de selección y por los proveedores.
5	Importante para la Entidad • Xyz	Se refiere a consideraciones importantes a tener en cuenta por el comité de selección y deben ser eliminadas una vez culminada la elaboración de las bases.

CARACTERÍSTICAS DEL DOCUMENTO:

Las bases estándar deben ser elaboradas en formato WORD, y deben tener las siguientes características:

N°	Características	Parámetros
1	Márgenes	Superior : 2.5 cm Inferior: 2.5 cm Izquierda: 2.5 cm Derecha: 2.5 cm
2	Fuente	Arial
3	Estilo de Fuente	Normal: Para el contenido en general Cursiva: Para el encabezado y pie de página Para las Consideraciones importantes (Ítem 3 del cuadro anterior)
4	Color de Fuente	Automático: Para el contenido en general Azul : Para las Consideraciones importantes (Ítem 3 del cuadro anterior)
5	Tamaño de Letra	16 : Para las dos primeras hojas de las Secciones General y Específica 11 : Para el nombre de los Capítulos. 10 : Para el cuerpo del documento en general 9 : Para el encabezado y pie de página Para el contenido de los cuadros, pudiendo variar, según la necesidad 8 : Para las Notas al pie
6	Alineación	Justificada: Para el contenido en general y notas al pie. Centrada : Para la primera página, los títulos de las Secciones y nombres de los Capítulos)
7	Interlineado	Sencillo
8	Espaciado	Anterior : 0 Posterior : 0
9	Subrayado	Para los nombres de las Secciones y para resaltar o hacer hincapié en algún concepto

INSTRUCCIONES DE USO:

- Una vez registrada la información solicitada dentro de los corchetes sombreados en gris, el texto deberá quedar en letra tamaño 10, con estilo normal, sin formato de negrita y sin sombrear.
- La nota **IMPORTANTE** no puede ser modificada ni eliminada en la Sección General. En el caso de la Sección Específica debe seguirse la instrucción que se indica en dicha nota.

Elaboradas en enero de 2019
Modificadas en junio 2019, diciembre 2019 y julio 2020

BASES INTEGRADAS

BASES ESTÁNDAR DE CONCURSO PÚBLICO PARA LA CONTRATACIÓN DEL SERVICIO DE CONSULTORÍA DE OBRA¹

CONCURSO PÚBLICO N°01-2021-UNCA PRIMERA CONVOCATORIA

CONTRATACIÓN DEL SERVICIO DE CONSULTORÍA DE OBRA

ELABORACIÓN DE EXPEDIENTE TÉCNICO DE OBRA:
CREACION DE LOS SERVICIOS BÁSICOS Y DE
HABITABILIDAD DEL CAMPUS UNIVERSITARIO
TANTAPUSHA II DE LA UNIVERSIDAD NACIONAL CIRO
ALEGRÍA, DISTRITO DE HUAMACHUCO - PROVINCIA DE
SANCHEZ CARRION - DEPARTAMENTO DE LA LIBERTAD,
CODIGO 2471427

¹ Estas Bases se utilizarán para la contratación del servicio de consultoría de obra. Para tal efecto, se deberá tener en cuenta la siguiente definición:

Consultoría de obra: Servicios profesionales altamente calificados consistente en la elaboración del expediente técnico de obras, en la supervisión de la elaboración de expediente técnico de obra o en la supervisión de obras.

DEBER DE COLABORACIÓN

La Entidad y todo proveedor que se someta a las presentes Bases, sea como participante, postor y/o contratista, deben conducir su actuación conforme a los principios previstos en la Ley de Contrataciones del Estado.

En este contexto, se encuentran obligados a prestar su colaboración al OSCE y a la Secretaría Técnica de la Comisión de Defensa de la Libre Competencia del INDECOPI, en todo momento según corresponda a sus competencias, a fin de comunicar presuntos casos de fraude, colusión y corrupción por parte de los funcionarios y servidores de la Entidad, así como los proveedores y demás actores que participan en el proceso de contratación.

De igual forma, deben poner en conocimiento del OSCE y a la Secretaría Técnica de la Comisión de Defensa de la Libre Competencia del INDECOPI los indicios de conductas anticompetitivas que se presenten durante el proceso de contratación, en los términos del Decreto Legislativo N° 1034, "Ley de Represión de Conductas Anticompetitivas", o norma que la sustituya, así como las demás normas de la materia.

La Entidad y todo proveedor que se someta a las presentes Bases, sea como participante, postor y/o contratista del proceso de contratación deben permitir al OSCE o a la Secretaría Técnica de la Comisión de Defensa de la Libre Competencia del INDECOPI el acceso a la información referida a las contrataciones del Estado que sea requerida, prestar testimonio o absolución de posiciones que se requieran, entre otras formas de colaboración.

SECCIÓN GENERAL

DISPOSICIONES COMUNES DEL PROCEDIMIENTO DE SELECCIÓN

(ESTA SECCIÓN NO DEBE SER MODIFICADA EN NINGÚN EXTREMO, BAJO SANCIÓN DE NULIDAD)



CAPÍTULO I ETAPAS DEL PROCEDIMIENTO DE SELECCIÓN

1.1. REFERENCIAS

Cuando en el presente documento se mencione la palabra Ley, se entiende que se está haciendo referencia a la Ley N° 30225, Ley de Contrataciones del Estado, y cuando se mencione la palabra Reglamento, se entiende que se está haciendo referencia al Reglamento de la Ley de Contrataciones del Estado aprobado por Decreto Supremo N° 344-2018-EF.

Las referidas normas incluyen sus respectivas modificaciones, de ser el caso.

1.2. CONVOCATORIA

Se realiza a través de su publicación en el SEACE de conformidad con lo señalado en el artículo 54 del Reglamento, en la fecha señalada en el calendario del procedimiento de selección, debiendo adjuntar las bases y resumen ejecutivo.

1.3. REGISTRO DE PARTICIPANTES

El registro de participantes se realiza conforme al artículo 55 del Reglamento. En el caso de un consorcio, basta que se registre uno (1) de sus integrantes.

Importante

- *Para registrarse como participante en un procedimiento de selección convocado por las Entidades del Estado Peruano, es necesario que los proveedores cuenten con inscripción vigente y estar habilitados ante el Registro Nacional de Proveedores (RNP) que administra el Organismo Supervisor de las Contrataciones del Estado (OSCE). Para obtener mayor información, se puede ingresar a la siguiente dirección electrónica: www.rnp.gob.pe.*
- *Los proveedores que deseen registrar su participación deben ingresar al SEACE utilizando su Certificado SEACE (usuario y contraseña). Asimismo, deben observar las instrucciones señaladas en el documento de orientación "Guía para el registro de participantes electrónico" publicado en <https://www2.seace.gob.pe/>.*
- *En caso los proveedores no cuenten con inscripción vigente en el RNP y/o se encuentren inhabilitados o suspendidos para ser participantes, postores y/o contratistas, el SEACE restringirá su registro, quedando a potestad de estos intentar nuevamente registrar su participación en el procedimiento de selección en cualquier otro momento, dentro del plazo establecido para dicha etapa, siempre que haya obtenido la vigencia de su inscripción o quedado sin efecto la sanción que le impuso el Tribunal de Contrataciones del Estado.*

1.4. FORMULACIÓN DE CONSULTAS Y OBSERVACIONES A LAS BASES

La formulación de consultas y observaciones a las bases se efectúa de conformidad con lo establecido en los numerales 72.1 y 72.2 del artículo 72 del Reglamento.

1.5. ABSOLUCIÓN DE CONSULTAS, OBSERVACIONES E INTEGRACIÓN DE BASES

La absolución de consultas, observaciones e integración de las bases se realizan conforme a las disposiciones previstas en los numerales 72.4 y 72.5 del artículo 72 del Reglamento.

Importante

- *No se absolverán consultas y observaciones a las bases que se presenten en forma física.*
- *Cuando exista divergencia entre lo indicado en el pliego de absolución de consultas y observaciones y la integración de bases, prevalece lo absuelto en el referido pliego; sin perjuicio, del deslinde de responsabilidades correspondiente.*

1.6. ELEVACIÓN AL OSCE DEL PLIEGO DE ABSOLUCIÓN DE CONSULTAS Y OBSERVACIONES E INTEGRACIÓN DE BASES

Los cuestionamientos al pliego de absolución de consultas y observaciones así como a las bases integradas por supuestas vulneraciones a la normativa de contrataciones, a los principios que rigen la contratación pública u otra normativa que tenga relación con el objeto de la contratación, pueden ser elevados al OSCE de acuerdo a lo indicado en los numerales del 72.8 al 72.11 del artículo 72 del Reglamento.

La solicitud de elevación para emisión de Pronunciamiento se presenta ante la Entidad, la cual debe remitir al OSCE el expediente completo, de acuerdo a lo señalado en el artículo 124 del TUO de la Ley 27444, aprobado por Decreto Supremo N° 004-2019-JUS, al día hábil siguiente de recibida dicha solicitud.

Advertencia

La solicitud de elevación al OSCE de los cuestionamientos al pliego de absolución de consultas y observaciones, así como a las Bases integradas, se realiza de manera electrónica a través del SEACE, a partir de la oportunidad en que establezca el OSCE mediante comunicado.

Importante

Constituye infracción pasible de sanción según lo previsto en el literal n) del numeral 50.1 del artículo 50 de la Ley, presentar cuestionamientos maliciosos o manifiestamente infundados al pliego de absolución de consultas y/u observaciones.

1.7. FORMA DE PRESENTACIÓN DE OFERTAS

Las ofertas se presentan conforme lo establecido en el artículo 59 del Reglamento.

Las declaraciones juradas, formatos o formularios previstos en las bases que conforman la oferta deben estar debidamente firmados por el postor (firma manuscrita). Los demás documentos deben ser visados por el postor. En el caso de persona jurídica, por su representante legal, apoderado o mandatario designado para dicho fin y, en el caso de persona natural, por este o su apoderado. No se acepta el pegado de la imagen de una firma o visto. Las ofertas se presentan foliadas.

Importante

- *Los formularios electrónicos que se encuentran en el SEACE y que los proveedores deben llenar para presentar sus ofertas, tienen carácter de declaración jurada.*
- *En caso la información contenida en los documentos escaneados que conforman la oferta no coincida con lo declarado a través del SEACE, prevalece la información declarada en los documentos escaneados.*
- *No se tomará en cuenta las ofertas que se presenten en físico a la Entidad.*

1.8. PRESENTACIÓN Y APERTURA DE OFERTAS

El participante presentará su oferta de manera electrónica a través del SEACE, desde las 00:01 horas hasta las 23:59 horas del día establecido para el efecto en el cronograma del procedimiento; adjuntando el archivo digitalizado que contenga los documentos que conforman la oferta de acuerdo a lo requerido en las bases.

El participante debe verificar antes de su envío, bajo su responsabilidad, que el archivo pueda ser descargado y su contenido sea legible.

Importante

Los integrantes de un consorcio no pueden presentar ofertas individuales ni conformar más de un consorcio en un procedimiento de selección, o en un determinado ítem cuando se trate de procedimientos de selección según relación de ítems.

En la apertura electrónica de la oferta técnica, el comité de selección verifica la presentación de lo exigido en la sección específica de las bases de conformidad con el numeral 81.2 del artículo 81 del Reglamento y determina si las ofertas responden a las características y/o requisitos y condiciones de los Términos de Referencia, detallados en la sección específica de las bases. De no cumplir con lo requerido, la oferta se considera no admitida.

1.9. CALIFICACIÓN Y EVALUACIÓN DE LAS OFERTAS

La calificación y evaluación de los postores se realiza conforme los requisitos de calificación y factores de evaluación que se indican en la sección específica de las bases.

La evaluación técnica y económica se realiza sobre la base de:

Oferta técnica : 100 puntos

Oferta económica : 100 puntos

1.9.1 CALIFICACIÓN DE LAS OFERTAS TÉCNICAS

La calificación de las ofertas técnicas se realiza conforme a lo establecido en el numeral 82.1 del artículo 82 del Reglamento.

1.9.2 EVALUACIÓN DE LAS OFERTAS TÉCNICAS

La evaluación de las ofertas técnicas se realiza conforme a lo establecido en los numerales 82.2 y 82.3 del artículo 82 del Reglamento.

1.9.3 APERTURA Y EVALUACIÓN DE OFERTAS ECONÓMICAS

El comité de selección evalúa las ofertas económicas y determina el puntaje total de las ofertas de conformidad con el artículo 83 del Reglamento así como los coeficientes de ponderación previstos en la sección específica de las bases.

Importante

En el caso de procedimientos de selección por relación de ítems cuando la contratación del servicio de consultoría de obra va a ser prestado fuera de la provincia de Lima y Callao y el monto del valor referencial de algún ítem no supere los doscientos mil Soles (S/ 200,000.00), a solicitud del postor se asigna una bonificación equivalente al diez por ciento (10%) sobre el puntaje total obtenido en dicho ítem por los postores con domicilio en la provincia donde prestará el servicio, o en las provincias colindantes, sean o no pertenecientes al mismo departamento o región. El domicilio es el consignado en la constancia de inscripción ante el RNP².

² La constancia de inscripción electrónica se visualizará en el portal web del Registro Nacional de Proveedores: www.rnp.gob.pe

1.10. SUBSANACIÓN DE LAS OFERTAS

La subsanación de las ofertas se sujeta a lo establecido en el artículo 60 del Reglamento. El plazo que se otorgue para la subsanación no puede ser inferior a un (1) día hábil.

La solicitud de subsanación se realiza de manera electrónica a través del SEACE y será remitida al correo electrónico consignado por el postor al momento de realizar su inscripción en el RNP, siendo su responsabilidad el permanente seguimiento de las notificaciones a dicho correo. La notificación de la solicitud se entiende efectuada el día de su envío al correo electrónico.

La presentación de las subsanaciones se realiza a través del SEACE. No se tomará en cuenta la subsanación que se presente en físico a la Entidad.

1.11. OTORGAMIENTO DE LA BUENA PRO

La buena pro se otorga luego de la evaluación correspondiente según lo indicado en el numeral 1.9.3 de la presente sección.

Previo al otorgamiento de la buena pro, el comité de selección aplica lo dispuesto en los numerales 68.5 y 68.6 del artículo 68 del Reglamento, de ser el caso.

En el supuesto de que dos (2) o más ofertas empaten, el otorgamiento de la buena pro se efectúa siguiendo estrictamente el orden señalado en el numeral 84.2 del artículo 84 del Reglamento. El desempate mediante sorteo se realiza de manera electrónica a través del SEACE.

Definida la oferta ganadora, el comité de selección otorga la buena pro, mediante su publicación en el SEACE, incluyendo el cuadro comparativo y las actas debidamente motivadas de los resultados de la admisión, no admisión, calificación, descalificación, evaluación y el otorgamiento de la buena pro.

1.12. CONSENTIMIENTO DE LA BUENA PRO

Cuando se hayan presentado dos (2) o más ofertas, el consentimiento de la buena pro se produce a los ocho (8) días hábiles siguientes de la notificación de su otorgamiento, sin que los postores hayan ejercido el derecho de interponer el recurso de apelación.

En caso que se haya presentado una sola oferta, el consentimiento de la buena pro se produce el mismo día de la notificación de su otorgamiento.

El consentimiento del otorgamiento de la buena pro se publica en el SEACE al día hábil siguiente de producido.

Importante

Una vez consentido el otorgamiento de la buena pro, el órgano encargado de las contrataciones o el órgano de la Entidad al que se haya asignado tal función realiza la verificación de la oferta presentada por el postor ganador de la buena pro conforme lo establecido en el numeral 64.6 del artículo 64 del Reglamento.

CAPÍTULO II SOLUCIÓN DE CONTROVERSIAS DURANTE EL PROCEDIMIENTO DE SELECCIÓN

2.1. RECURSO DE APELACIÓN

A través del recurso de apelación se pueden impugnar los actos dictados durante el desarrollo del procedimiento de selección hasta antes del perfeccionamiento del contrato.

El recurso de apelación se presenta ante y es resuelto por el Tribunal de Contrataciones del Estado.

Los actos que declaren la nulidad de oficio, la cancelación del procedimiento de selección y otros actos emitidos por el Titular de la Entidad que afecten la continuidad de este, se impugnan ante el Tribunal de Contrataciones del Estado.

Importante

- *Una vez otorgada la buena pro, el comité de selección, está en la obligación de permitir el acceso de los participantes y postores al expediente de contratación, salvo la información calificada como secreta, confidencial o reservada por la normativa de la materia, a más tardar dentro del día siguiente de haberse solicitado por escrito.*
- *A efectos de recoger la información de su interés, los postores pueden valerse de distintos medios, tales como: (i) la lectura y/o toma de apuntes, (ii) la captura y almacenamiento de imágenes, e incluso (iii) pueden solicitar copia de la documentación obrante en el expediente, siendo que, en este último caso, la Entidad deberá entregar dicha documentación en el menor tiempo posible, previo pago por tal concepto.*
- *El recurso de apelación se presenta ante la Mesa de Partes del Tribunal o ante las oficinas desconcentradas del OSCE.*

2.2. PLAZOS DE INTERPOSICIÓN DEL RECURSO DE APELACIÓN

La apelación contra el otorgamiento de la buena pro o contra los actos dictados con anterioridad a ella se interpone dentro de los ocho (8) días hábiles siguientes de haberse notificado el otorgamiento de la buena pro.

La apelación contra los actos dictados con posterioridad al otorgamiento de la buena pro, contra la declaración de nulidad, cancelación y declaratoria de desierto del procedimiento, se interpone dentro de los ocho (8) días hábiles siguientes de haberse tomado conocimiento del acto que se desea impugnar.

CAPÍTULO III DEL CONTRATO

3.1. PERFECCIONAMIENTO DEL CONTRATO

Los plazos y el procedimiento para perfeccionar el contrato se realiza conforme a lo indicado en el artículo 141 del Reglamento.

Para perfeccionar el contrato, el postor ganador de la buena pro debe presentar los documentos señalados en el artículo 139 del Reglamento y los previstos en la sección específica de las bases.

3.2. GARANTÍAS

Las garantías que deben otorgar los postores y/o contratistas, según corresponda, son las de fiel cumplimiento del contrato y por los adelantos.

3.2.1. GARANTÍA DE FIEL CUMPLIMIENTO

Como requisito indispensable para perfeccionar el contrato, el postor ganador debe entregar a la Entidad la garantía de fiel cumplimiento del mismo por una suma equivalente al diez por ciento (10%) del monto del contrato original. Esta se mantiene vigente hasta el consentimiento de la liquidación final.

Importante

En los contratos de consultorías de obras que celebren las Entidades con las micro y pequeñas empresas, estas últimas pueden otorgar como garantía de fiel cumplimiento el diez por ciento (10%) del monto del contrato original, porcentaje que es retenido por la Entidad durante la primera mitad del número total de pagos a realizarse, de forma prorrateada en cada pago, con cargo a ser devuelto a la finalización del mismo, conforme lo establecen los numerales 149.4 y 149.5 del artículo 149 del Reglamento.

3.2.2. GARANTÍA DE FIEL CUMPLIMIENTO POR PRESTACIONES ACCESORIAS

En las contrataciones que conllevan la ejecución de prestaciones accesorias, tales como mantenimiento, reparación o actividades afines, se otorga una garantía adicional por una suma equivalente al diez por ciento (10%) del monto del contrato de la prestación accesoria, la misma que debe ser renovada periódicamente hasta el cumplimiento total de las obligaciones garantizadas.

3.2.3. GARANTÍA POR ADELANTO

En caso se haya previsto en la sección específica de las bases la entrega de adelantos, el contratista debe presentar una garantía emitida por idéntico monto conforme a lo estipulado en el artículo 153 del Reglamento.

3.3. REQUISITOS DE LAS GARANTÍAS

Las garantías que se presenten deben ser incondicionales, solidarias, irrevocables y de realización automática en el país, al solo requerimiento de la Entidad. Asimismo, deben ser emitidas por empresas que se encuentren bajo la supervisión directa de la Superintendencia de Banca, Seguros y Administradoras Privadas de Fondos de Pensiones y que cuenten con clasificación de riesgo B o superior. Asimismo, deben estar autorizadas para emitir garantías; o

estar consideradas en la última lista de bancos extranjeros de primera categoría que periódicamente publica el Banco Central de Reserva del Perú.

Importante

Corresponde a la Entidad verificar que las garantías presentadas por el postor ganador de la buena pro y/o contratista cumplan con los requisitos y condiciones necesarios para su aceptación y eventual ejecución; sin perjuicio de la determinación de las responsabilidades funcionales que correspondan.

Advertencia

Los funcionarios de las Entidades no deben aceptar garantías emitidas bajo condiciones distintas a las establecidas en el presente numeral, debiendo tener en cuenta lo siguiente:

- 1. La clasificadora de riesgo que asigna la clasificación a la empresa que emite la garantía debe encontrarse listada en el portal web de la SBS (<http://www.sbs.gob.pe/sistema-financiero/clasificadoras-de-riesgo>).*
- 2. Se debe identificar en la página web de la clasificadora de riesgo respectiva, cuál es la clasificación vigente de la empresa que emite la garantía, considerando la vigencia a la fecha de emisión de la garantía.*
- 3. Para fines de lo establecido en el artículo 148 del Reglamento, la clasificación de riesgo B, incluye las clasificaciones B+ y B.*
- 4. Si la empresa que otorga la garantía cuenta con más de una clasificación de riesgo emitida por distintas empresas listadas en el portal web de la SBS, bastará que en una de ellas cumpla con la clasificación mínima establecida en el Reglamento.*

En caso exista alguna duda sobre la clasificación de riesgo asignada a la empresa emisora de la garantía, se deberá consultar a la clasificadora de riesgos respectiva.

De otro lado, además de cumplir con el requisito referido a la clasificación de riesgo, a efectos de verificar si la empresa emisora se encuentra autorizada por la SBS para emitir garantías, debe revisarse el portal web de dicha Entidad (<http://www.sbs.gob.pe/sistema-financiero/relacion-de-empresas-que-se-encuentran-autorizadas-a-emitar-cartas-fianza>).

Los funcionarios competentes deben verificar la autenticidad de la garantía a través de los mecanismos establecidos (consulta web, teléfono u otros) por la empresa emisora.

3.4. EJECUCIÓN DE GARANTÍAS

La Entidad puede solicitar la ejecución de las garantías conforme a los supuestos contemplados en el artículo 155 del Reglamento.

3.5. ADELANTOS

La Entidad puede entregar adelantos directos al contratista, los que en ningún caso exceden en conjunto del treinta por ciento (30%) del monto del contrato original, siempre que ello haya sido previsto en la sección específica de las bases.

3.6. PENALIDADES

3.6.1. PENALIDAD POR MORA EN LA EJECUCIÓN DE LA PRESTACIÓN

En caso de retraso injustificado del contratista en la ejecución de las prestaciones objeto del contrato, la Entidad le aplica automáticamente una penalidad por mora por cada día de atraso, de conformidad con el artículo 162 del Reglamento.

3.6.2. OTRAS PENALIDADES

La Entidad puede establecer penalidades distintas a la mencionada en el numeral precedente, según lo previsto en el artículo 163 del Reglamento y lo indicado en la sección específica de las bases.

Estos dos tipos de penalidades se calculan en forma independiente y pueden alcanzar cada una un monto máximo equivalente al diez por ciento (10%) del monto del contrato vigente, o de ser el caso, del ítem que debió ejecutarse.

3.7. PAGOS

El pago se realiza después de ejecutada la respectiva prestación, pudiendo contemplarse pagos a cuenta, según la forma establecida en la sección específica de las bases o en el contrato.

La Entidad paga las contraprestaciones pactadas a favor del contratista dentro de los diez (10) días calendario siguientes de otorgada la conformidad de los servicios, siempre que se verifiquen las condiciones establecidas en el contrato para ello, bajo responsabilidad del funcionario competente.

La conformidad se emite en un plazo máximo de quince (15) días, bajo responsabilidad del funcionario que debe emitir la conformidad.

En el caso que se haya suscrito contrato con un consorcio, el pago se realizará de acuerdo a lo que se indique en el contrato de consorcio.

Advertencia

En caso de retraso en los pagos a cuenta o pago final por parte de la Entidad, salvo que se deba a caso fortuito o fuerza mayor, esta reconoce al contratista los intereses legales correspondientes, de conformidad con el artículo 39 de la Ley y 171 del Reglamento, debiendo repetir contra los responsables de la demora injustificada.

3.8. INCUMPLIMIENTO DEL CONTRATO

Las causales para la resolución del contrato, serán aplicadas de conformidad con el artículo 36 de la Ley y 164 del Reglamento.

3.9. DISPOSICIONES FINALES

Todos los demás aspectos del presente procedimiento no contemplados en las bases se regirán supletoriamente por la Ley y su Reglamento, así como por las disposiciones legales vigentes.

SECCIÓN ESPECÍFICA

CONDICIONES ESPECIALES DEL PROCEDIMIENTO DE SELECCIÓN

(EN ESTA SECCIÓN LA ENTIDAD DEBERÁ COMPLETAR LA INFORMACIÓN EXIGIDA, DE ACUERDO A LAS INSTRUCCIONES INDICADAS)

CAPÍTULO I
GENERALIDADES

1.1. ENTIDAD CONVOCANTE

Nombre : UNIVERSIDAD NACIONAL CIRO ALEGRIA
RUC N° : 20602391583
Domicilio legal : Jr. Miguel Grau N° 459 – 469 - DISTRITO DE HUAMACHUCO
Teléfono: : [.....]
Correo electrónico: : abastecimientos@unca.edu.pe

1.2. OBJETO DE LA CONVOCATORIA

El presente procedimiento de selección tiene por objeto la contratación del servicio de consultoría de obra para LA ELABORACIÓN DE EXPEDIENTE TÉCNICO DE OBRA: **CREACION DE LOS SERVICIOS BÁSICOS Y DE HABITABILIDAD DEL CAMPUS UNIVERSITARIO TANTAPUSHA II DE LA UNIVERSIDAD NACIONAL CIRO ALEGRÍA, DISTRITO DE HUAMACHUCO - PROVINCIA DE SANCHEZ CARRION - DEPARTAMENTO DE LA LIBERTAD** CODIGO 2471427.

1.3. VALOR REFERENCIAL³

El valor referencial asciende a **Quinientos Veintinueve mil Ochocientos Noventa y siete con 69/100 soles (S/ 529,897.69)**, incluidos los impuestos de Ley y cualquier otro concepto que incida en el costo total del servicio de consultoría de obra. El valor referencial ha sido calculado al mes de MARZO DEL 2020.

Valor Referencial (VR)	Límites ⁴	
	Inferior	Superior
S/ 529,897.69 (Quinientos veintinueve mil ochocientos noventa y siete con 69/100 soles)	S/ 476,907.93 (Cuatrocientos setenta y seis mil novecientos siete con 93/100 soles)	S/ 582,887.45 (Quinientos ochenta y dos mil ochocientos ochenta y siete con 45/100 soles)

Importante

Las ofertas económicas no pueden exceder los límites del valor referencial de conformidad con el numeral 28.2 del artículo 28 de la Ley.

³ El monto del valor referencial indicado en esta sección de las bases no debe diferir del monto del valor referencial consignado en la ficha del procedimiento en el SEACE. No obstante, de existir contradicción entre estos montos, primará el monto del valor referencial indicado en las bases aprobadas.

⁴ De acuerdo a lo señalado en el artículo 48 del Reglamento, estos límites se calculan considerando dos (2) decimales. Para ello, si el límite inferior tiene más de dos decimales, se aumenta en un dígito el valor del segundo decimal; en el caso del límite superior, se considera el valor del segundo decimal sin efectuar el redondeo.

1.4. EXPEDIENTE DE CONTRATACIÓN

El expediente de contratación fue aprobado mediante RESOLUCIÓN DE PRESIDENCIA N° 014-2021-UNCA/P de fecha 10 de mayo de 2021

1.5. FUENTE DE FINANCIAMIENTO

Recursos Determinados

Importante

La fuente de financiamiento debe corresponder a aquella prevista en la Ley de Equilibrio Financiero del Presupuesto del Sector Público del año fiscal en el cual se convoca el procedimiento de selección.

1.6. SISTEMA DE CONTRATACIÓN

El presente procedimiento se rige por el sistema de SUMA ALZADA, de acuerdo con lo establecido en el expediente de contratación respectivo.

Importante

En el caso de supervisión de obras, cuando se haya previsto que las actividades comprenden la liquidación del contrato de obra, la supervisión se rige bajo el sistema de tarifas mientras que la liquidación se rige bajo el sistema a suma alzada.

1.7. ALCANCES DEL REQUERIMIENTO

El alcance de la prestación está definido en el Capítulo III de la presente sección de las bases.

1.8. PLAZO DE PRESTACIÓN DEL SERVICIO DE CONSULTORÍA DE OBRA

Los servicios de consultoría de obra materia de la presente convocatoria se prestarán en el plazo de 120 días calendarios, en concordancia con lo establecido en el expediente de contratación.

Importante

En el caso de supervisión de obras, el plazo inicial del contrato debe estar vinculado al del contrato de la obra a ejecutar y comprender hasta la liquidación de la obra, de conformidad con el artículo 10 de la Ley.

1.9. COSTO DE REPRODUCCIÓN Y ENTREGA DE BASES

Los participantes registrados tienen el derecho de recabar un ejemplar de las bases, para cuyo efecto deben cancelar S/ 20.00 (veinte con 00/100 soles) Forma de pago en Cuenta Banco de la Nación N° 00801061044 Tipo de Moneda Soles en Unidad de Abastecimientos Jr Miguel Grau 459 – Huamachuco.

Importante

El costo de entrega de un ejemplar de las bases no puede exceder el costo de su reproducción.

1.10. BASE LEGAL

- Ley N° 31084 Ley De Presupuesto Del Sector Público Para El Año FISCAL 2021
- Ley N° 31085 Ley De Equilibrio Financiero Del Presupuesto Del Sector Público Para El Año Fiscal 2021
- Ley N° 31086 Ley De Endeudamiento Del Sector Público Para El Año Fiscal 2021

Las referidas normas incluyen sus respectivas modificaciones, de ser el caso.

CAPÍTULO II DEL PROCEDIMIENTO DE SELECCIÓN

2.1. CALENDARIO DEL PROCEDIMIENTO DE SELECCIÓN

Según el cronograma de la ficha de selección de la convocatoria publicada en el SEACE.

Importante

De conformidad con la vigesimosegunda Disposición Complementaria Final del Reglamento, en caso la Entidad (Ministerios y sus organismos públicos, programas o proyectos adscritos) haya difundido el requerimiento a través del SEACE siguiendo el procedimiento establecido en dicha disposición, no procede formular consultas u observaciones al requerimiento.

2.2. CONTENIDO DE LAS OFERTAS

2.2.1. OFERTA TÉCNICA

La oferta contendrá, además de un índice de documentos⁵, la siguiente documentación:

2.2.1.1. Documentación de presentación obligatoria

A. Documentos para la admisión de la oferta

- a.1) Declaración jurada de datos del postor. (**Anexo N° 1**)
- a.2) Documento que acredite la representación de quien suscribe la oferta.

En caso de persona jurídica, copia del certificado de vigencia de poder del representante legal, apoderado o mandatario designado para tal efecto.

En caso de persona natural, copia del documento nacional de identidad o documento análogo, o del certificado de vigencia de poder otorgado por persona natural, del apoderado o mandatario, según corresponda.

El certificado de vigencia de poder expedido por registros públicos no debe tener una antigüedad mayor de treinta (30) días calendario a la presentación de ofertas, computada desde la fecha de emisión.

En el caso de consorcios, este documento debe ser presentado por cada uno de los integrantes del consorcio que suscriba la promesa de consorcio, según corresponda.

Advertencia

De acuerdo con el artículo 4 del Decreto Legislativo N° 1246, las Entidades están prohibidas de exigir a los administrados o usuarios la información que puedan obtener directamente mediante la interoperabilidad a que se refieren los artículos 2 y 3 de dicho Decreto Legislativo. En esa medida, si la Entidad es usuaria de la Plataforma de Interoperabilidad del Estado – PIDE⁶ y siempre que el servicio web se encuentre activo en el Catálogo de Servicios de dicha plataforma, no

⁵ La omisión del índice no determina la no admisión de la oferta.

⁶ Para mayor información de las Entidades usuarias y del Catálogo de Servicios de la Plataforma de Interoperabilidad del Estado – PIDE ingresar al siguiente enlace <https://www.gobiernodigital.gob.pe/interoperabilidad/>

corresponderá exigir el certificado de vigencia de poder y/o documento nacional de identidad.



- a.3) Declaración jurada de acuerdo con el literal b) del artículo 52 del Reglamento. **(Anexo N° 2)**
- a.4) Declaración jurada de cumplimiento de los Términos de Referencia contenidos en el numeral 3.1 del Capítulo III de la presente sección. **(Anexo N° 3)**
- a.5) Declaración jurada de plazo de prestación del servicio de consultoría de obra. **(Anexo N° 4)**
- a.6) Promesa de consorcio con firmas legalizadas, de ser el caso, en la que se consigne los integrantes, el representante común, el domicilio común y las obligaciones a las que se compromete cada uno de los integrantes del consorcio así como el porcentaje equivalente a dichas obligaciones. **(Anexo N° 5)**

Importante

El comité de selección verifica la presentación de los documentos requeridos. De no cumplir con lo requerido, la oferta se considera no admitida.

B. Documentos para acreditar los requisitos de calificación

Incorporar en la oferta los documentos que acreditan los “**Requisitos de Calificación**” que se detallan en el numeral 3.2 del Capítulo III de la presente sección de las bases.

2.2.1.2. Documentación de presentación facultativa:

- a) Incorporar en la oferta los documentos que acreditan los “**Factores de Evaluación**” establecidos en el Capítulo IV de la presente sección de las bases, a efectos de obtener el puntaje previsto en dicho Capítulo para cada factor.

Advertencia

El comité de selección no podrá exigir al postor la presentación de documentos que no hayan sido indicados en los acápites “Documentos para la admisión de la oferta”, “Requisitos de calificación” y “Factores de evaluación”.

2.2.2. OFERTA ECONÓMICA

La oferta económica expresada en SOLES debe registrarse directamente en el formulario electrónico del SEACE.

Adicionalmente, se debe adjuntar el **Anexo N° 6**, en el caso de procedimientos convocados a precios unitarios o tarifas.

En el caso de procedimientos convocados a suma alzada únicamente se debe adjuntar el **Anexo N° 6**, cuando corresponda indicar el monto de la oferta de la prestación accesoria o que el postor goza de alguna exoneración legal.

El monto total de la oferta económica y los subtotales que lo componen deben ser expresados con dos (2) decimales. Los precios unitarios o tarifas pueden ser expresados con más de dos (2) decimales.

Importante

- El comité de selección declara no admitidas las ofertas que no se encuentren dentro de los límites del valor referencial previstos en el numeral 28.2 del artículo 28 de la Ley.
- La estructura de costos, se presenta para el perfeccionamiento del contrato.

2.3. DETERMINACIÓN DEL PUNTAJE TOTAL DE LAS OFERTAS

Una vez evaluadas las ofertas técnica y económica se procederá a determinar el puntaje total de las mismas.

El puntaje total de las ofertas es el promedio ponderado de ambas evaluaciones, obtenido de la aplicación de la siguiente fórmula:

$$PTP_i = c_1 PT_i + c_2 Pe_i$$

Donde:

- PTP_i = Puntaje total del postor i
PT_i = Puntaje por evaluación técnica del postor i
Pe_i = Puntaje por evaluación económica del postor i
c₁ = Coeficiente de ponderación para la evaluación técnica.
c₂ = Coeficiente de ponderación para la evaluación económica.

Se aplicarán las siguientes ponderaciones:

- c₁ = 0.80
c₂ = 0.20

Donde: c₁ + c₂ = 1.00

2.4. REQUISITOS PARA PERFECCIONAR EL CONTRATO

El postor ganador de la buena pro debe presentar los siguientes documentos para perfeccionar el contrato:

- Garantía de fiel cumplimiento del contrato. CARTA FIANZA
- Garantía de fiel cumplimiento por prestaciones accesorias, de ser el caso. CARTA FIANZA
- Contrato de consorcio con firmas legalizadas ante Notario de cada uno de los integrantes, de ser el caso.
- Código de cuenta interbancaria (CCI) o, en el caso de proveedores no domiciliados, el número de su cuenta bancaria y la entidad bancaria en el exterior.
- Copia de la vigencia del poder del representante legal de la empresa que acredite que cuenta con facultades para perfeccionar el contrato, cuando corresponda.
- Copia de DNI del postor en caso de persona natural, o de su representante legal en caso de persona jurídica.
- Certificado de habilidad de los profesionales propuestos
- Plan de vigilancia, prevención y control de la salud de los trabajadores con riesgo de exposición a COVID-19, debidamente registrado ante el MINSA

Advertencia

De acuerdo con el artículo 4 del Decreto Legislativo N° 1246, las Entidades están prohibidas de exigir a los administrados o usuarios la información que puedan obtener directamente mediante la interoperabilidad a que se refieren los artículos 2 y 3 de dicho Decreto Legislativo. En esa medida, si la Entidad es usuaria de la Plataforma de Interoperabilidad del Estado – PIDE⁷ y siempre que el servicio web se encuentre activo en el Catálogo de Servicios de dicha plataforma, no corresponderá exigir los documentos previstos en los literales e) y f).

⁷ Para mayor información de las Entidades usuarias y del Catálogo de Servicios de la Plataforma de Interoperabilidad del Estado – PIDE ingresar al siguiente enlace <https://www.gobiernodigital.gob.pe/interoperabilidad/>

- i) Domicilio para efectos de la notificación durante la ejecución del contrato.
- j) Detalle de los precios unitarios de la oferta económica⁸.
- k) Estructura de costos de la oferta económica.
- l) Detalle del monto de la oferta económica de cada uno de los servicios de consultoría de obra que conforman el paquete⁹.
- m) Copia de los diplomas que acrediten la formación académica requerida del personal clave, en caso que el grado o título profesional requerido no se encuentren publicados en el Registro Nacional de Grados Académicos y Títulos Profesionales a cargo de la de la Superintendencia Nacional de Educación Superior Universitaria – SUNEDU¹⁰.
- n) Copia de (i) contratos y su respectiva conformidad o (ii) constancias o (iii) certificados o (iv) cualquier otra documentación que, de manera fehaciente demuestre la experiencia del personal clave.
- o) Copia de documentos que sustenten la propiedad, la posesión, el compromiso de compra venta o alquiler u otro documento que acredite la disponibilidad del requisito de calificación equipamiento estratégico. En el caso que el postor ganador sea un consorcio los documentos de acreditación de este requisito pueden estar a nombre del consorcio o de uno de sus integrantes¹¹.

Importante

- *La Entidad debe aceptar las diferentes denominaciones utilizadas para acreditar la carrera profesional requerida, aun cuando no coincida literalmente con aquella prevista en los requisitos de calificación (por ejemplo Ingeniería Ambiental, Ingeniería en Gestión Ambiental, Ingeniería y Gestión Ambiental u otras denominaciones).*
- *Los documentos que acreditan la experiencia del personal clave deben incluir como mínimo los nombres y apellidos del personal, el cargo desempeñado, el plazo de la prestación indicando el día, mes y año de inicio y culminación, el nombre de la Entidad u organización que emite el documento, la fecha de emisión y nombres y apellidos de quien suscribe el documento.*

En caso estos documentos establezcan el plazo de la experiencia adquirida por el personal clave en meses sin especificar los días la Entidad debe considerar el mes completo.

De presentarse experiencia ejecutada paralelamente (trasape), para el cómputo del tiempo de dicha experiencia sólo se considerará una vez el periodo traslapado. No obstante, de presentarse periodos traslapados en el supervisor de obra, no se considera ninguna de las experiencias acreditadas, salvo la supervisión de obras por paquete.

Se considerará aquella experiencia que no tenga una antigüedad mayor a veinticinco (25) años anteriores a la fecha de la presentación de ofertas.

Asimismo, la Entidad debe valorar de manera integral los documentos presentados para acreditar dicha experiencia. En tal sentido, aun cuando en los documentos presentados la denominación del cargo o puesto no coincida literalmente con aquella prevista en los requisitos de calificación, se deberá validar la experiencia si las actividades que realizó el profesional corresponden con la función propia del cargo o puesto requerido.

- *Cuando el postor ganador de la buena pro presenta como personal clave a profesionales que se encuentren prestando servicios como residente o supervisor en obras contratadas por la Entidad que no cuentan con recepción, procede otorgar plazo adicional para subsanar, conforme lo previsto en el literal a) del artículo 141 del Reglamento.*

⁸ Incluir solo en caso de la contratación bajo el sistema a suma alzada.

⁹ Incluir solo en caso de contrataciones por paquete.

¹⁰ <https://enlinea.sunedu.gob.pe/>

¹¹ Incluir solo en caso se haya incluido el equipamiento estratégico como requisito de calificación.

- En caso que el postor ganador de la buena pro sea un consorcio, las garantías que presente este para el perfeccionamiento del contrato, así como durante la ejecución contractual, de ser el caso, además de cumplir con las condiciones establecidas en el artículo 33 de la Ley y el artículo 148 del Reglamento, deben consignar expresamente el nombre completo o la denominación o razón social de los integrantes del consorcio, en calidad de garantizados, de lo contrario no podrán ser aceptadas por las Entidades. No se cumple el requisito antes indicado si se consigna únicamente la denominación del consorcio, conforme lo dispuesto en la Directiva "Participación de Proveedores en Consorcio en las Contrataciones del Estado".
- En los contratos de consultoría de obras que celebren las Entidades con las micro y pequeñas empresas, estas últimas pueden otorgar como garantía de fiel cumplimiento el diez por ciento (10%) del monto del contrato original, porcentaje que es retenido por la Entidad durante la primera mitad del número total de pagos a realizarse, de forma prorrateada en cada pago, con cargo a ser devuelto a la finalización del mismo, conforme lo establece el numeral 149.4 del artículo 149 del Reglamento. Para dicho efecto los postores deben encontrarse registrados en el REMYPE, consignando en la Declaración Jurada de Datos del Postor (Anexo N° 1) o en la solicitud de retención de la garantía durante el perfeccionamiento del contrato, que tienen la condición de MYPE, lo cual será verificado por la Entidad en el link <http://www2.trabajo.gob.pe/servicios-en-linea-2-2> opción consulta de empresas acreditadas en el REMYPE.

Importante

- Corresponde a la Entidad verificar que las garantías presentadas por el postor ganador de la buena pro cumplan con los requisitos y condiciones necesarios para su aceptación y eventual ejecución; sin perjuicio de la determinación de las responsabilidades funcionales que correspondan.
- De conformidad con el Reglamento Consular del Perú aprobado mediante Decreto Supremo N° 076-2005-RE para que los documentos públicos y privados extendidos en el exterior tengan validez en el Perú, deben estar legalizados por los funcionarios consulares peruanos y refrendados por el Ministerio de Relaciones Exteriores del Perú, salvo que se trate de documentos públicos emitidos en países que formen parte del Convenio de la Apostilla, en cuyo caso bastará con que estos cuenten con la Apostilla de la Haya¹².
- La Entidad no puede exigir documentación o información adicional a la consignada en el presente numeral para el perfeccionamiento del contrato.

2.5. PERFECCIONAMIENTO DEL CONTRATO

El contrato se perfecciona con la suscripción del documento que lo contiene. Para dicho efecto el postor ganador de la buena pro, dentro del plazo previsto en el artículo 141 del Reglamento, debe presentar la documentación requerida en unidad de abastecimientos Jr. Miguel Grau N° 459 – 469 - distrito de Huamachuco, Prov. Sánchez Carrión Dpto La Libertad.

2.6. FORMA DE PAGO

La Entidad realizará el pago de la contraprestación pactada a favor del contratista en PAGOS PERIODICOS

Primer entregable: 20% de cancelación servicio Monto Contratado

Segundo entregable: 25% de cancelación servicio Monto Contratado

Tercer entregable: 35% de cancelación servicio Monto Contratado

Cuarto entregable: 20% de cancelación servicio Monto Contratado

Para efectos del pago de las contraprestaciones ejecutadas por el contratista, la Entidad debe contar con la siguiente documentación:

¹² Según lo previsto en la Opinión N° 009-2016/DTN.

- Informe del funcionario responsable de la Unidad Formuladora emitiendo la conformidad de la prestación efectuada.
- Comprobante de pago.
- Solicitud de pago por entregable de corresponder.

Dicha documentación se debe presentar en mesa de partes por correo electrónico tramite.documentario@unca.edu.pe, o de manera presencial en Jr. Miguel Grau N° 459 – 469 - Distrito de Huamachuco, prov. Sánchez Carrión Dpto. la libertad



UNIVERSIDAD NACIONAL
CIRO ALEGRIA
HUAMACHUCO
Ing. Ivan Josue Palomino Zarate
JEFE DE LA UNIDAD DE ABASTECIMIENTO

CAPÍTULO III REQUERIMIENTO

TERMINOS DE REFERENCIA

3.1 CONSIDERACIONES GENERALES

I. DENOMINACION DE LA CONTRATACION

Servicio de consultoría de Obra para la Elaboración del Expediente Técnico: CREACION DE LOS SERVICIOS BÁSICOS Y DE HABITABILIDAD DEL CAMPUS UNIVERSITARIO TANTAPUSHA II DE LA UNIVERSIDAD NACIONAL CIRO ALEGRÍA, DISTRITO DE HUAMACHUCO - PROVINCIA DE SANCHEZ CARRION - DEPARTAMENTO DE LA LIBERTAD” – CODIGO 2471427

II. DEPENDENCIA QUE REQUIERE EL SERVICIO

UNIVERSIDAD NACIONAL CIRO ALEGRIA
UNIDAD EJECUTORA DE INVERSIONES

III. ANTECEDENTES

Proyecto cuenta con viabilidad por la Unidad Formuladora mediante Código de Inversiones 2471427; denominado : CREACION DE LOS SERVICIOS BÁSICOS Y DE HABITABILIDAD DEL CAMPUS UNIVERSITARIO TANTAPUSHA II DE LA UNIVERSIDAD NACIONAL CIRO ALEGRÍA, DISTRITO DE HUAMACHUCO - PROVINCIA DE SANCHEZ CARRION - DEPARTAMENTO DE LA LIBERTAD.

IV. NORMAS LEGALES

- LEY DE CONTRATACIONES DEL ESTADO - LEY 30225 y D.S. 350-2015-EF.
- Ley N° 27444, Ley del Procedimiento Administrativo General.
- Ley N° 28411, Ley General del Sistema Nacional del Presupuesto.
- Ley N° 29664, que crea el Sistema Nacional de Gestión de Riesgos de Desastres SINAGERD
- Directivas del Organismo Supervisor de las Contrataciones del Estado (OSCE).
- Código Civil.
- Decreto Supremo N° 011-2006-VIVIENDA, Reglamento Nacional de Edificaciones
- Reglamento Nacional de Edificaciones

V. OBJETIVO DEL SERVICIO

Contratación de una persona natural o jurídica para elaboración Del Expediente Técnico:

“CREACION DE LOS SERVICIOS BÁSICOS Y DE HABITABILIDAD DEL CAMPUS UNIVERSITARIO TANTAPUSHA II DE LA UNIVERSIDAD NACIONAL CIRO ALEGRÍA, DISTRITO DE HUAMACHUCO - PROVINCIA DE SANCHEZ CARRION - DEPARTAMENTO DE LA LIBERTAD” CODIGO 2471427



VI. FINALIDAD PUBLICA

Se espera brindar condiciones de habitabilidad Urbana y/o creación de Servicios básicos para el Campus Universitario de la Universidad Nacional Ciro Alegría; que requiere de la construcción con fines educativos de servicios básicos agua potable, desagüe, Electrificación, Internet y accesos peatonales y/o viales, estacionamientos, cerco perimétrico dentro campus, donde se tiene programado o proyectado la construcción de Edificios y/o oficinas para el desarrollo de actividades académicas y administrativas. Proyección de Construcción de Escuela profesional de Ingeniería Civil y Arquitectura, Escuela Profesional de Ingeniería Agrícola; Escuela de Administración y Turismo, entre otras construcciones complementarias

VII. METAS FISICAS SEGÚN ESTUDIO PREINVERSION O FICHA

Se verificaran las metas del estudio viable: Construcción de 1924.44 m de red de distribución de agua fría, Construcción de 02 Cisternas de 39 m³, Construcción de 01 Tanque elevado de 26 m³, Construcción de 813.56m de red de alcantarillado, Construcción de 1298.72 m de red de Alcantarillado pluvial, Construcción de sistema de red de baja y media tensión, Construcción de 01 subestación, Equipamiento para sistema de telecomunicaciones, Construcción de 4658.72m² de Calzada (Pavimento rígido) Construcción de 705.85 m de Muro de contención, Construcción de 1880.85 m de Cerco perimétrico, Construcción 3094.33 m² de Escaleras y rampas, Implementación de 5580.76 m² de Áreas verdes, será el expediente Técnico que determine las magnitudes y/o cantidades finales, para el costo final de las construcciones.

VIII. UBICACIÓN GEOGRAFICA Y CLIMA

PAIS PERU: Región La Libertad



Ing. Wilfredo Geyner Contreras
PRESIDENTE DE COMITÉ

ZOILA T. GAMBOA ZAVALETA
INGENIERO CIVIL
REGISTRO C.I.P. N° 24179

Cuadro 1

UNIVERSIDAD NACIONAL
CIRO ALEGRIA
HUAMACHUCO
Ing. Ivan Josué Palomino Zárate
JEFE DE LA UNIDAD DE ABASTECIMIENTO

RUTAS DE ACCESO A TERRENO TANTAPUSHA

DE	A	Tipo Vía	Tipo De Servicio	Tiempo Promedio (Horas:Min)
Trujillo	Desvió Otuzco	Carretera Asfaltada	Buses (*), minivans, colectivos autos, camionetas 4x4	1 h. 20 minutos
Otuzco-	Huamachuco	Vía Asfaltada	Buses (*), minivans, colectivos autos	2 h y 10 min
Huamachuco (terminal)	Terreno Tantapusha/ Futuro campus	Vía a nivel de Trocha	Moto taxis, autos, camioneta 4x4	10 min

Elaboración: Fuente Propia

(*) los buses el tiempo estimado de llegada es de 4 horas y 15

Tomando como referencia Ciudad de Trujillo – Huamachuco, se tiene:

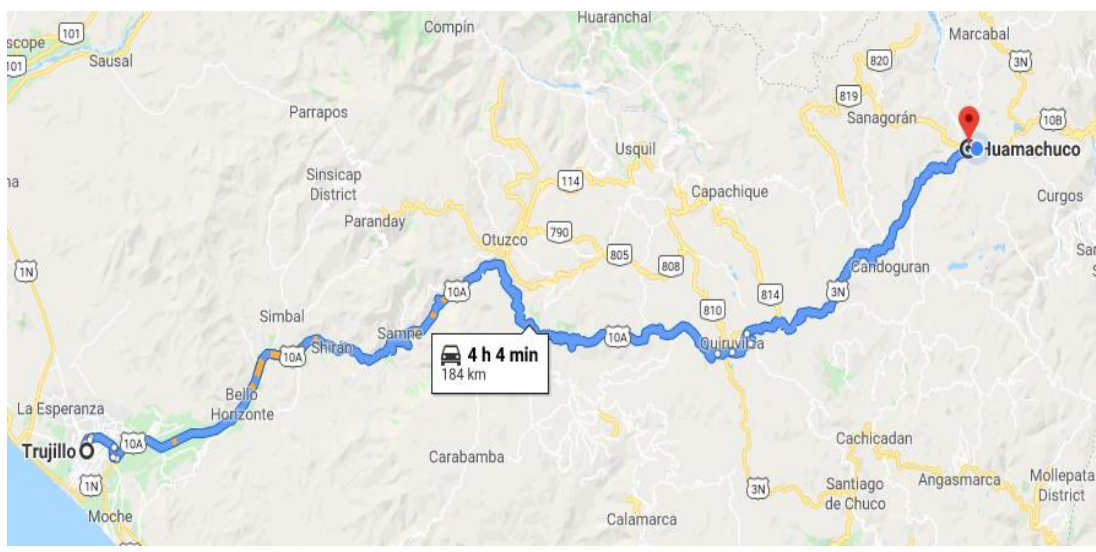

Croquis de acceso Ciudad De Huamachuco



ruta de acceso terreno tantapusha

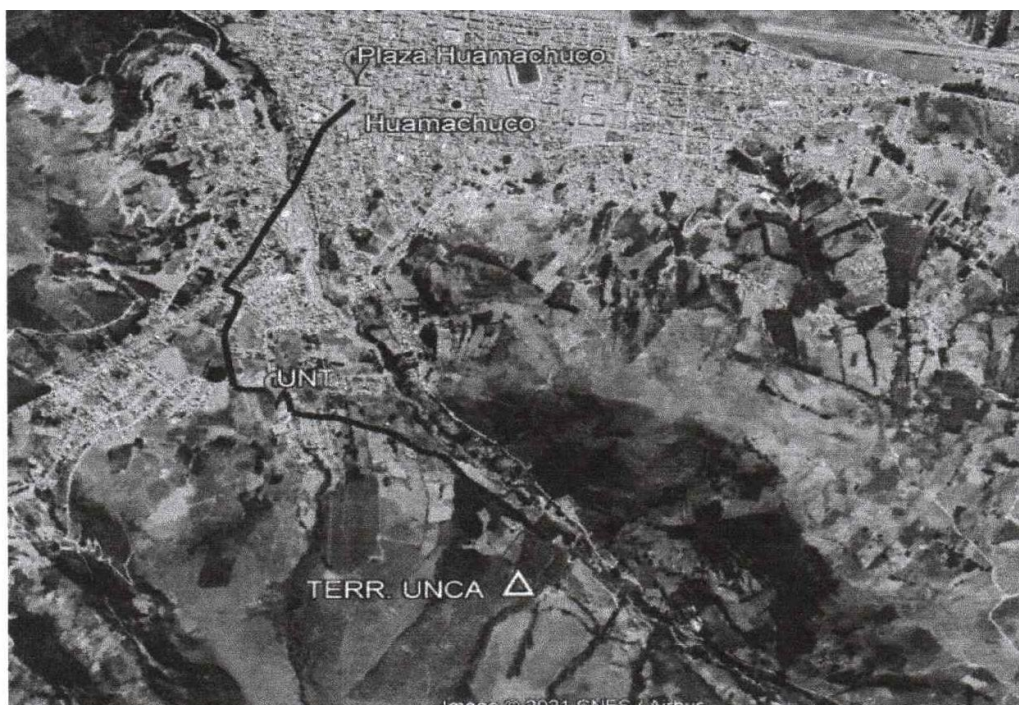

Fuente: Google Earth

Cuadro 02:

Punto	UBICACIÓN DE BMs		Cota Relativa	Ubicación
	X	Y		
BM -01	825633.299	9132739.344	3342.032	fijado suelo
BM -02	825579.3650	9132654.577	3364.694	fijado suelo



Fuente: Estudio de Preinversion

X. PROPIEDAD DEL EXPEDIENTE TECNICO DEFINITIVO

El expediente Técnico, datos de campo y demás documentos preparados por el consultor en el desarrollo de los servicios, pasarán a ser propiedad de la Universidad Nacional 'Ciro Alegría'. El consultor no podrá utilizar el expediente Técnico, los datos de campo y demás documentos, total o parcialmente, para fines ajenos sin el consentimiento previo por escrito de la Universidad Nacional 'Ciro Alegría'.

XI. RESPONSABILIDAD DEL CONSULTOR

El Consultor asume la responsabilidad técnica total por los servicios profesionales prestados para la elaboración del Estudio Definitivo a nivel de Expediente Técnico Definitivo.

El Consultor es responsable por la calidad del servicio ofrecido y por los vicios ocultos de los servicios ofertados por un plazo de un año (01) contados a partir de la conformidad otorgada por la Entidad.

XII. SUPERVISIÓN Y APROBACIÓN DE LOS SERVICIOS DE CONSULTORÍA:

Conforme se vaya realizando las actividades del estudio, se mantendrán las reuniones de trabajo que sean necesarias entre los Consultores y personal de la Universidad Nacional Ciró Alegria Unidad Ejecutora y/o involucrados de ser el caso, la UNCA contratara los servicios de un Consultor Externo que supervisará la elaboración del Estudio, a fin de aclarar cualquier inquietud que pueda darse en su ejecución.

XIII. DOCUMENTACION ENTREGAR POR PARTE ENTIDAD

- Se alcanzara la factibilidad del servicio de agua y/o desagüe y Factibilidad de Energía eléctrica, para su verificación y/o Opinión técnica, dentro del plazo de 10 días calendarios
- Digital del estudio de Pre inversión o Ficha
- Se alcanzara documentos de los linderos del terreno o minuta y/o escritura publica

XIV. MODALIDAD DE CONTRATACION.

La Modalidad de Contratación es de SUMA ALZADA.

**XV. ESTRUCTURA DE COSTO DEL SERVICIO**

De acuerdo al Art. 32° del reglamento de la ley de Contrataciones del estado, el área usuaria debe proporcionar los componentes o rubros, a través de una estructura de Costos que permita al órgano de las contrataciones y/o quien haga sus veces determinar, de manera previa a la convocatoria, el presupuesto de la consultoría luego de la interacción con el mercado

Cuadro 03: Estructura de costos Elaboración de Expediente

DESCRIPCION		Participación/ Unidad Medida	Cantidad	Tiempo
A.	Personal Calificado CLAVE	Incidencia	Cant.	Tiempo Efectivo (Mes)
1	Jefe de Proyecto		1.0	
2	Especialista Arquitectura		1.0	
3	Especialista Estructuras		1.0	
4	Especialista Electricas		1.0	
5	Especialista Sanitarias		1.0	
6	Especialista Metrados y Costos		1.0	
7	Especialista Ambiental		1.0	
8	Especialista Suelos y Pavimentos		1.0	
9	Especialista en Redes y/o Comunicaciones		1.0	
B	PERSONAL TECNICO y APOYO	Incidencia	Cant.	Tiempo Efectivo (Mes)
10	Especialista CIRA Arqueólogo			
11	Especialista en Trazo, Topografía (Topografo) (Gabinete)			
12	Cadista			
11	Asistente de Oficina	0.25	1.00	
C.	Utiles de Escritorio	Und	Cant	Precio
c.1	Tintas para Impresora			
c.2	Tintas Plotter MATE BLACK	Und		
c.3	Tintas Plotter CYAN	Und		
c.4	Tintas Plotter MAGENTA	Und		

c.5	Tintas Plotter YELLOW	Und		
c.6	Papel Bond A-4	millar		
c.7	Papel Planos A1	Ciento		
c.8	Archivadores	und		
c.9	Micas, CD, etc	Ciento		
D.	Servicios y/o pagos de Terceros	Und	Cant	Precio
d.1	Tramites IGN Validación Punto	Glb		
d.2	Certificación Ambiental, Elaboración y/o Tramites	Glb		
d.3	Exp. Sistema de Utilización Eléctrica Media Tension Tramites	Glb		
d.4	Servicios de escaneado de Planos A1	Glb		
d.5	Fotocopias, Entregable, etc	Glb		
d.6	Reproducción de expediente Completo			
d.7	Tramites CIRA, Media Tension, expediente CIRA, pagos Tasas, etc	Glb		
d.8	- Tramites CIRA Red Agua, expediente CIRA, pagos Tasas, etc	Glb		
E.	ESTUDIOS BASICOS	Und	Cant	
e.1	LEVANT. TOPOGRAFICO DETALLE (validaciones puntos Geodésicos IGN)			
	Terreno Campus Universitario (Área Total aprox. 10 ha y área 3ha proyecto Campus)	ha	10.0	
	Franja o área de Línea de Abastecimiento Agua aprox. 2.0km	km	2.0	
	Franja o área Línea de Descarga Desagüe y Línea de Energía 1.6km	km	1.6	
e.2	ESTUDIO SUELOS LABORATORIO ENSAYOS	Und	Cant	
	Estudio Geotécnico y Suelos Terreno Campus	Glb	1.0	
	Estudio Suelos Línea de desagüe (emisor)	Glb	1.0	
	Estudio Suelos Línea de Abastecimiento Agua	Glb	1.0	
	<u>COSTO DIRECTO</u>			
	<u>Gastos Generales (%CD)</u>	%		
	<u>Utilidad</u>	7.00%		
	<u>Subtotal(CD+GG+UT)</u>			
	<u>IGV (18%)</u>			
	<u>COSTO TOTAL ELABORACION EXPEDIENTE</u>			



El servicio de Consultoría para la Elaboración del Expediente Técnico será a todo costo. Entendiéndose que el postor en su monto de propuesta debe incluir, el costo de personal, Materiales y Equipos necesarios para una buena prestación de servicios, así como los impuestos y retenciones de Ley, en base a la estructura de Costos, la cual el consultor puede adicionar otros recursos de ser necesario y sustentado, de ser necesario el proyectista y/o consultor puede realizar una visita Terreno para mayor alcance en la estimación más certera del costo del estudio

XVI. ALCANCES DEL SERVICIO Y OBLIGACIONES COSULTOR

a. ACTIVIDADES GENERALES

- Elaboración del Expediente Técnico creación de servicios básicos
- Inspección y/o Trabajo de Campo para verificación de las Factibilidades de Servicios de agua y/o Energía, y pronunciamiento dentro de los 10 días calendarios e iniciado la

consultoría

- o Estudio Topográfico del terreno a detalle
- o Estudio de Suelos y/o Geotécnico a detalle
- o Diagnóstico del trabajo de campo, linderos medidas, perímetro, etc
- o Coordinaciones con la Unidad Ejecutora de Inversión (UEI) de la UNCA
- o Entrega de Entregables dentro de los plazos

b. ACTIVIDADES ESPECÍFICAS

b.1 TRABAJO DE CAMPO

La información que levantará el Consultor, de los trabajos de campo sin ser estos Limitativos, será la siguiente:

- o Reconocimiento y visita del terreno y/o área donde se ejecutará el proyecto.
- o Recolección de información básica.
- o Tomas fotográficas del terreno y/o áreas existentes.
- o Levantamiento topográfico al detalle, colocar in-situ y BM's, los cuales deben estar geo referenciados en unidades UTM.
- o Toma de muestras para los estudios de suelos y diseños respectivos.
- o Recolección de información para estudios de impacto ambiental, de ser el caso evaluará la información estadística mediante encuestas
- o Revisión de las factibilidades de servicios de agua y/o desagüe y Electricidad, según lo considerado

b.2 TRABAJO DE GABINETE

El Consultor deberá disponer de una oficina en la Ciudad de Huamachuco ya sea de carácter permanente o hasta la emisión de la conformidad del servicio, a fin de mantener las condiciones apropiadas que fomenten la comunicación entre la Entidad y el Consultor.

Sin ser limitativo, deberán ejecutarse las siguientes actividades:

- o Planteamiento integral del proyecto.
- o Elaboración de planos topográficos: planta, perfil longitudinal, secciones transversales.
- o Plano de estructuras proyectadas por separado detallado.
- o Elaboración del Expediente Técnico.

c. RECURSOS DEL CONSULTOR

Equipamiento

Para la elaboración del Expediente Técnico, el Consultor deberá contar como mínimo con el siguiente equipamiento:

- 01 camioneta 4x4.
- 04 computadoras o Laptops
- 01 impresora Multifuncional
- 01 Estación Total o Equipo Diferencial, Certificado De Calibración
- 01 Plotter A1 para planos

Recursos Humanos

Para la prestación de los servicios de la consultoría correspondientes a la elaboración del Expediente Técnico, el Consultor utilizará el personal profesional calificado especificado en su Propuesta Técnica.

No se está permitido cambios, salvo por razones de fuerza mayor debidamente comprobadas. En estos casos, el cambio de profesional incluido en su propuesta técnica y por lo tanto incluido en el respectivo contrato suscrito con la UNCA, no podrá ser reemplazado sin la autorización expresa de la Entidad



El nuevo personal propuesto deberá reunir la misma o mejor calificación profesional ofertado inicialmente.

d. DEL CONTENIDO DEL EXPEDIENTE TECNICO

El Expediente Técnico es un instrumento elaborado por el Consultor, para los fines de contratación de servicio público. En el Expediente Técnico se deberá definir el objeto, el costo, plazo y demás condiciones de la obra, por lo que su elaboración deberá contar con el respaldo Técnico necesario, verificando que corresponda a la naturaleza y condiciones especiales de la zona a intervenir (locales).

El Consultor suscribirá todas las páginas del Expediente Técnico, en señal de conformidad y responsabilidad respecto a su calidad técnica e integridad física.

Asimismo, los especialistas particulares que hayan participado en la elaboración del Expediente Técnico, como parte del personal técnico que figura en la propuesta del Consultor, estos deberán visar los documentos (páginas, planos, memorias de cálculo, gráficos, cuadros, etc.)

Estará conformado por los siguientes documentos:

➤ **Estudio de Suelos**

El Estudio de Suelos se realizará en función a lo establecido en el Reglamento Nacional de Edificaciones con sus Títulos, Normas y Anexos, debiendo presentar (según lo establece la Norma E – 050 Suelos y Cimentaciones), lo siguiente: Memoria Descriptiva, Planos calicatas y Perfiles de Suelos, Resultados de los Ensayos “In situ” y de Laboratorio

➤ **Estudio Topográfico**

Como mínimo, deberá contener la siguiente información:

El estudio deberá contener los BM del terreno, debidamente monumentados, punto Geodésicos del IGN, validación del Punto Geodésico, se presentará el informe de Estudio Topográfico

➤ **Estudio CIRA**

El estudio se realizará para las líneas de abastecimiento agua a proyectar, para el trámite de media tensión y línea de descarga del emisor para el desagüe, deberá contener los requisitos mínimos que solicitara el INC para su trámite

➤ **Estudio Impacto Ambiental o Certificación Ambiental**

Como mínimo, deberá contener la siguiente información:

El estudio deberá contener el tipo de Instrumento a elaborar para su trámite a la Autoridad correspondientes, para la emisión del Certificación Ambiental en Edificaciones (de corresponder), sujetos al Sistema Nacional de Evaluación de Impacto Ambiental, aprobado mediante Resolución Ministerial N° 023-2020-MINAM y se asuma los compromisos ambientales durante la etapa de ejecución según Normas Vigentes, el consultor determinará el tipo de Instrumento IGA y/o Ficha Ambiental, etc

➤ **Arquitectura**

El proyecto o estudio se basará en el programa arquitectónico que forma parte del estudio de pre inversión declarado viable. Siendo posible que, el Postor introduzca mejoras o ajustes, siempre que no signifiquen una incidencia cuantitativa y cualitativa para el presente proyecto. De existir dicha propuesta de modificación, esta deberá ser técnicamente sustentada. Como mínimo, deberá contener la siguiente información:



Plano de ubicación, planos de trazado; planos del conjunto por niveles, obras exteriores, cortes y elevaciones a escala 1/200; planos de distribución por niveles, veredas, cortes y elevaciones a escala 1/50, planos de Detalles
Planos de señalética con denominación a escala 1/50, indicando señales, franja señalética, etc.

➤ **Estructuras**

Como mínimo, deberá contener la siguiente información:

Planos estructurales Muros de Contenciones, Cerco Perimétrico, vigas, cimientos, detalles y en general de todos los elementos estructurales. Norma E030

El proyecto debe contener memoria descriptiva, memoria de cálculo, especificaciones técnicas, metrados y presupuestos, análisis de precios unitarios, fórmula polinómica y listado de insumos, etc

➤ **Instalaciones Sanitarias**

Planos básicos y de detalle de los sistemas: redes de agua fría, Reservorios, línea de conducción, red contra incendios (de ser el caso), red de desagüe, y sistema de riego de jardines, sistema de drenaje pluvial.

El proyecto debe contener memoria descriptiva, memoria de cálculo, especificaciones técnicas, metrados y presupuestos, análisis de precios unitarios, fórmula polinómica y listado de insumos, etc

➤ **Instalaciones Eléctricas – Mecánicas y/o Comunicaciones**

Diagrama del sistema eléctrico general en baja tensión y media tensión; Líneas de Energía, armados, diagramas de cada tablero de distribución y fuerza, cuadro de cargas, planos de distribución de alumbrado, tomacorrientes, comunicaciones y salidas especiales, planos de pozos eléctricos y demás que conforman el proyecto

Planos de Subestación, cálculos y memorias descriptivas

➤ **Instalaciones Redes y/o Comunicaciones**

Planos de Diagrama redes y comunicaciones, planos de detalles y demás que conforman el proyecto, cálculos y memorias descriptivas

Estructura del Expediente Técnico a Presentar

VOLUMEN I_RESUMEN EJECUTIVO

- Memoria Descriptiva Resumen (Deberá Indicar, Aspectos Generales, Antecedentes, Ubicación, diagnostico considerando Normativa RNE, Acceso zona proyecto, Justificación, Objetivos, Metas Resumen, Modalidad de Ejecución, Presupuesto de Obra, etc.)
- Presupuesto General Obras Civiles y/o Electromecánicas
- Presupuesto Resumen de Especialidades
- Plazo de Ejecucion
- Resumen de Planilla de metrados
- Cronogramas Valorizado de Obra Componentes
- Cronograma de Adquisición de Materiales, equipos.
- Diagrama de GANTT de todas la Componentes
- Formulas Polinomicas Resumen
- PERT CPM indique la Ruta critica
- Gestión de riesgos en la planificación de la ejecución de obras, base Directiva OSCE vigente
- Listado de Planos por Especialidad

VOLUMEN II_ARQUITECTURA Y SEÑALIZACION

- Memoria Descriptiva de Arquitectura
- Memoria Descriptiva Señalización Horizontal y/o vertical
- Programación arquitectónica de la Distribución del campus
- Vistas 3D de la habilitación programa Arquitectura
- Especificaciones Técnicas Arquitectura
- Presupuesto Cliente Arquitectura
- Presupuesto Desagregado
- Análisis Unitarios
- Listado de Insumos
- Planilla de metrados
- Formula Polinomica
- Calculo y Justificación del Flete Terrestre
- Estructura Costos será por Contrata servicios (Costo Directo, Gastos Generales y Utilidad) más IGV 18%

VOLUMEN III_ESTRUCTURAS

- Memoria Descriptiva de Estructuras
- Memoria de calculo
- Especificaciones Técnicas Estructuras
- Presupuesto Cliente Estructuras
- Presupuesto Desagregado
- Análisis Unitarios
- Listado de Insumos
- Planilla de metrados
- Formula Polinomica
- Calculo y Justificación del Flete Terrestre
- Estructura Costos será por Contrata servicios (Costo Directo, Gastos Generales y Utilidad) más IGV 18%



VOLUMEN IV_INSTALACIONES SANITARIAS

- Memoria Descriptiva de Instalaciones Sanitarias y/o Obras Hidráulicas de Abastecimiento de Agua Potable
- Memoria de calculo
- Especificaciones Técnicas
- Presupuesto Cliente Sanitarias
- Presupuesto Desagregado
- Análisis Unitarios
- Listado de Insumos
- Planilla de metrados
- Fórmula Polinómica
- Calculo y Justificación del Flete Terrestre
- Estructura Costos será por Contrata servicios (Costo Directo, Gastos Generales y Utilidad) más IGV 18%

VOLUMEN V_INSTALACIONES ELECTRICAS Y/O MECANICAS

- Memoria Descriptiva de Instalaciones Eléctricas y/o mecánicas
- Memoria de calculo
- Especificaciones Técnicas
- Presupuesto Cliente Instalaciones Eléctricas
- Presupuesto Desagregado
- Análisis Unitarios
- Listado de Insumos

- Planilla de metrados
- Fórmula Polinómica
- Calculo y Justificación del Flete Terrestre
- Estructura Costos será por Contrata servicios (Costo Directo, Gastos Generales y Utilidad) más IGV 18%

VOLUMEN VI_INSTALACIONES REDES Y/O COMUNICACIONES

- Memoria Descriptiva de Instalaciones Eléctricas y/o mecánicas
- Memoria de calculo
- Especificaciones Técnicas
- Presupuesto Cliente Instalaciones Eléctricas
- Presupuesto Desagregado
- Análisis Unitarios
- Listado de Insumos
- Planilla de metrados
- Formula Polinómica
- Calculo y Justificación del Flete Terrestre
- Estructura Costos será por Contrata servicios (Costo Directo, Gastos Generales y Utilidad) más IGV 18%



VOLUMEN VII_ESTUDIO DE SUELOS

El Estudio de Suelos debe cumplir las condiciones técnicas establecidas en el Reglamento nacional de edificaciones con sus Títulos, Normas y Anexos, debiendo presentar (según lo establece la Norma E-50 Suelos y Cimentaciones), lo siguiente:

- Memoria descripción estudio Suelos
- Exploración de campo: Calicatas
- Ensayos de laboratorio: mínimo ensayos granulometría, limite líquido y Limite Plástico, humedad, CBR, agresión de suelos, etc
- peso Unitario, Densidad
- Perfil del Estratigráfico de Suelo, Estudio Geotécnico
- Estudio Geofísico, Estudio Refracción sísmica
- Análisis de cimentación para obras civiles, Calculo y Análisis de la capacidad admisible de carga
- Resistividad eléctrica del Terreno
- Caso de Empleo del "Ensayo de penetración Estándar (SPT)"
- Nivel Freático de corresponder
- Fotografías de trabajo de campo enumeradas
- etc

Nota:

- El consultor deberá, luego de efectuar su trabajo e investigación de campo, deberá clausurar las exploraciones efectuadas dejando la zona de trabajo, tal como fu encontrada.
- Se efectuarán las calicatas como mínimo (en el terreno a intervenir) y la profundidad mínima de exploración será de 3.00m
- Se realizarán los ensayos geofísicos con equipos que cuenten con certificación

VOLUMEN VIII_ESTUDIO DE TOPOGRAFICO

- Memoria descripción estudio Topográfico
- Instrumentación usada
- Estudio de Planimetría y Altimetría
- Inventario de Estructuras existentes
- Relación de BM y puntos de Referencia

- Documentado de puntos de Terreno
- Puntos IGN validados
- Fotografías de trabajo de campo enumeradas
- Adjuntar Certificado de calibración de Equipo Topográfico
- etc

VOLUMEN IX_ESTUDIO DE IMPACTO AMBIENTAL

- Memoria descripción estudio Impacto
- Identificación y Calificación de Impactos Ambientales
- Formulación de medidas de Mitigación ambiental
- Declaración de Impacto Ambiental
- Plan de Monitoreo Ambiental

VOLUMEN X_ANEXOS

- Plan de Seguridad y Salud Ocupacional considerando COVID -19
- Cotizaciones de equipamiento (mínimo 02 cotizaciones)
- Cotizaciones de materiales y/o agregados (mínimo 02 cotizaciones)
- Factibilidades
- CIRA
- Certificación Ambiental
- Actas, acuerdos, etc

VOLUMEN XI_PLANOS

Planos de Proyectos:

Índice de Planos

- Plano de Ubicación
- Plano Localización con cuadro de coordenadas en sistema WGS84 e imagen satelital
- Planos de Topografía a curvas de Nivel
- Plano de Demoliciones de ser el caso
- Plano de planteamiento General de proyecto.
- Plano de Arquitectura, cortes elevación y Detalles finales
- Plano de Estructuras vista en planta y cortes
- Plano de Instalaciones Sanitarias: Redes de agua, abastecimiento de agua, Redes de desagüe, planos de Buzones, etc
- Plano de Instalaciones Eléctricas y/o Electromecánicas: Media Tensión, Redes Energía, Armados, Subestación, Equipamiento, etc
- Plano de Drenaje Pluvial, detalles de canaletas y/o cunetas
- Planos de Redes y/o comunicaciones
- Planos de detalles Generales, etc
- Planos se presentaran por especialidades y compatibilizadas por la metodología BIM

El contenido de Presentación expediente no es limitativo el consultor puede alcanzar mayor detalle de ser necesario.

e. ENTREGABLE DEL PRODUCTO

Descripción	Producto	Plazo	Avance y Monto Cancelar
1º ENTREGABLE	Presentación Plan de Trabajo Plan de trabajo debe contener: 1. Antecedentes 2. Objetivos 3. Metodología de Trabajo 4. Cronograma de Trabajo, en diagrama GANTT indicando líneas de Tiempo 4. Fotografías del reconocimiento del Terreno 5. Presentación de Equipo Consultor y/o especialistas indicando el Nombre y cargo, consignar correos y/o números telefónicos para coordinaciones Presentación de Volumen VII (Estudio de Suelos) Presentación de Volumen VIII (Estudio Topográfico)	Sera a los 25 días de firma de contrato y/o se cumplan las condiciones de servicio	20% de cancelación servicio Monto Contratado, Responsable de la Evaluación será Consultor y/o evaluador Externo, y la Tramitación de UEI para conformidad de pago
2º ENTREGABLE	Presentación de Volumen II (parcial) con la presentación de Planos de Arquitectura detalle, memorias descriptivas	Sera a los 30 días de haber emitido el primer entregable	25% de cancelación servicio Monto Contratado, Responsable de la Evaluación será Consultor y/o evaluador Externo, y la Tramitación de UEI para conformidad de pago
3º ENTREGABLE	Presentación de Volumen III; Volumen IV; Volumen IX (Parcial)	Sera a los 35 días de haber emitido el segundo entregable	35% de cancelación servicio Monto Contratado, Responsable de la Evaluación será Consultor y/o evaluador Externo, y la Tramitación de UEI para conformidad de pago
4º ENTREGABLE	Presentación de Volumen I; Volumen IV y Volumen V; Volumen IX, Volumen X; Volumen XI (Total)	Sera a los 30 días de haber emitido el tercer entregable	20% de cancelación servicio Monto Contratado, Responsable de la Evaluación será Consultor y/o evaluador Externo, y la Tramitación de UEI para conformidad de pago

La presentación del 1 entregable (presentación Única Expediente Técnico) será dirigido a la UNCA mediante mesa de partes con Carta membretada

f. Requerimiento del consultor y de su personal

El consultor será el responsable por un adecuado planeamiento Arquitectónico, programación y desarrollo del estudio definitivo, así como por la calidad técnica de todo el estudio que deberá ser ejecutado en concordancia con la normatividad técnica vigente para este tipo de proyectos, para lo cual debe reunir los siguientes requisitos:



- Persona Natural o Jurídica con inscripción vigente en el Registro Nacional de Proveedores del Estado como consultor de Obras en la Especialidad de Obras urbanas, Edificaciones y Afines Categoría C o superior
- Con experiencia en la elaboración de estudios definitivos o expedientes técnicos de habilitaciones Urbanas y/o servicios similares por un monto acumulado de una (1) vez el valor referencial en los últimos diez (10) años.

Se consideran servicios de consultoría de obra similares a los siguientes construcción o creación o mejoramiento de expedientes técnicos de Infraestructura Vial Urbana Pistas y/o Transitabilidad vial y/o pavimentos y/o veredas, o la combinación de estos o expedientes técnicos en donde se brinden servicios básicos (agua, luz, alcantarillado, energía eléctrica, etc) exclusivamente a campus universitarios

g. Plazo de ejecución del servicio y vigencia del contrato

El plazo de Ejecución servicio de consultoría es **ciento veinte días (120) días calendario**, correspondiendo:

De presentarse observaciones, el Consultor levantara las observaciones en un plazo máximo de diez (10) días calendarios, una vez recibida las observaciones. Este plazo podrá ser ampliado de manera debidamente justificada el tiempo que sea necesario y será determinado por la Unidad Ejecutora de Inversión (UEI), así mismo los estudios complementarios y documentación que por causas ajenas que no dependan del consultor (Resoluciones aprobación, Informes o certificados, permisos, etc.), no es computo de plazo de observaciones. La Presentación de subsanación de observaciones puede ser enviada vía correo electrónico mesa partes de UNCA (ver portal Universidad correo institucional) o mesa de partes de la entidad, según los días atención por la situación actual.

Plazos	Primer Informe	Segundo Informe	Tercer Informe	Cuarto Informe
Entregable	Volumen VII: Estudio de Suelos Volumen VIII Estudio Topográfico Volumen II (parcial) con la presentación de Planos de Arquitectura detalle, memorias descriptivas	Volumen II (Total) Arquitectura y Señalización Vistas proyecto en 3D del Proyecto Arquitectonico	Presentación de Volumen III; Volumen IV; Volumen IX (Parcial) Volumen VI:	Presentación de Volumen I; Volumen IV y Volumen V; Volumen IX, Volumen X; Volumen XI (Total)
Plazo de Entrega de Informes	(25)Dias Calendario a partir del día siguiente de suscrito el contrato	(30)Dias Calendario , de haber emitido el primer entregable	(35)Dias Calendario , de haber emitido el segundo entregable	(30)Dias Calendario , de haber emitido el Tercer entregable
Plazo para Revision y Emisión de Observaciones al Entregable	(07) Dias Calendario, a partir del día siguiente de recepcionado el entregable	(08) Dias Calendario, a partir del día siguiente de recepcionado el entregable	(10) Dias Calendario, a partir del día siguiente de recepcionado el entregable	(08) Dias Calendario, a partir del día siguiente de recepcionado el entregable
Plazo para subsanación de observaciones	(07) Dias Calendario, a partir del día siguiente de recepcionadas las observaciones	(08) Dias Calendario, a partir del día siguiente de recepcionadas las observaciones	(12) Dias Calendario, a partir del día siguiente de recepcionadas las observaciones	(08) Dias Calendario, a partir del día siguiente de recepcionadas las observaciones
Plazo para Aprobación del Entregable	(03) Dias Calendario, a partir del día siguiente de recepcionado la subsanacion de observaciones	(04) Dias Calendario, a partir del día siguiente de recepcionado la subsanacion de observaciones	(04) Dias Calendario, a partir del día siguiente de recepcionado la subsanacion de observaciones	(03) Dias Calendario, a partir del día siguiente de recepcionado la subsanacion de observaciones

h. FORMA DE PRESENTACION DEL PRODUCTO

El Expediente Técnico deberán estar debidamente foliados, sellados y firmados en todas las páginas por **EL CONSULTOR** y firmados por el profesional responsable de cada especialidad.

El CD deberá contener los archivos con toda la información del Estudio en forma ordenada.

Se presentará en archivador de palanca o pioner debidamente foliado, separadores y Índice de numeración de planos presentados en micas tamaño A4. Los estudios complementarios deberán estar firmados y suscritos profesionales responsables.

Se presentará un expediente Final sin observaciones con todo su contenido según **Item f.- CONTENIDO DEL EXPEDIENTE TECNICO**

Deberá ser presentado por mesa de partes un original (01) y (02 copia) mas el CD y archivos nativos: Word, Excel, Autocad, S10, Ms Projet, Imagnes en JPG, etc

3.1.2 CONSIDERACIONES ESPECÍFICAS**a) Especialidad y categoría del consultor de obra
PERFIL DEL CONSULTOR DE OBRA.**

EL CONSULTOR deberá reunir los requisitos que se indica a continuación:

- Ser Persona Natural o Jurídica.
- RNP de Capitulo de Consultor en obras urbanas edificaciones y afines, mínimo categoría C
- No tener impedimento legal para contratar con el estado.

b) Condiciones de los consorcios

- 1) El número máximo de consorciados es de tres (03)
- 2) El porcentaje mínimo de participación de cada consorciado es de 30%
- 3) El porcentaje mínimo de participación en la ejecución del contrato, para el integrante del consorcio que acredite mayor experiencia, es de 30%

c) DELPERSONAL**c.1 Perfil del Personal Clave Propuesto- Equipo Consultor**

Personal Clave		
Cargo	Profesión	Experiencia
Jefe de Proyecto	Ingeniero Civil o Arquitecto	Con experiencia mínima como Jefe de Estudio en la elaboración Expedientes Técnicos mínimo de 2 años (24 meses) en Expedientes Técnicos de Obras de habilitaciones Urbanas, vías urbanas o Expedientes similares, que se computa desde la colegiatura
Especialista en Arquitectura	Arquitecto	Con experiencia mínima como Especialista de Arquitectura diseño Arquitectónico Expedientes Técnicos Habilitaciones Urbanas, vías urbanas o similares mínimo de 2.00 años (24 meses).
Especialista en Estructuras	Ingeniero Civil	Con experiencia mínima como Especialista de Estructuras Expedientes Técnicos de Habilitaciones Urbanas, vías urbanas o similar mínimo de 2.00 años (24 meses).
Especialista en Instalaciones Eléctrica y/o Electromecánicas	Ingeniero Mecánico Electricista o Ingeniero Electricista	Con experiencia mínima como Especialista de Instalaciones de Media Tensión de Expedientes Técnicos de Habilitaciones Urbanas, vías urbanas mínimo de 1.00 años (12meses).
Especialista en Instalaciones Sanitarias y/o Hidráulicas	Ingeniero Sanitario o Ingeniero Hidráulico	Con experiencia mínima como Especialista de Instalaciones Sanitarias Expedientes Técnicos de Habilitaciones Urbanas y/o Expedientes de Abastecimiento de agua y/o Redes de agua potable y/o Alcantarillado, de tipo urbano mínimo de 1.00 años (12meses).

Especialista en redes y/o Comunicaciones y/o cableado estructurado y/o Especialista en Instalaciones Informáticas y/o Sistemas y/o Especialista en Data	Ingeniero de Sistemas, y/o Ingeniero En Informática Y Sistemas Y/O Ingeniero De Sistemas E Informática	Con experiencia mínima como Especialista de Redes y/o Comunicaciones en Edificaciones y/o Habilitaciones Urbanas mínima de 1.00 años (12 meses).
Especialista en Metrados, Costos y Presupuestos	Ingeniero Civil	Con experiencia mínima como Especialista de Metrados, Costos y Presupuestos de Expedientes Técnicos de Habilitaciones Urbanas, vías urbanas mínimo de 2.00 años (24 meses).
Especialista Ambiental	Ingeniero Ambiental	Con experiencia mínima como Especialista Ambiental de expedientes técnicos y/o en estudios ambientales en general mínimo de 1.00 años (12 meses).
Especialista de Suelos y Pavimentos	Ingeniero Civil o Ingeniero Geológico	Con experiencia mínima como con experiencia mínima como especialista de suelos de expedientes técnicos y/o estudios de cimentaciones y/o Especialista en geotecnia, suelos y Pavimentos; con fines de edificaciones y/o pavimentación mínima de 1.00 años (12 meses).

- La colegiatura y habilitación de los profesionales debe requerirse para el inicio de su participación efectiva en la ejecución de la prestación, tanto para los profesionales titulados en el Perú como para los titulados en el extranjero

d) EQUIPAMIENTO MINIMO ESTRATEGICO PROPUESTO:

- 01 camioneta 4x4.
- 04 computadoras o Laptops
- 01 impresora Multifuncional
- 01 Estación Total o Equipo Diferencial
- 01 Plotter para planos, mínimo formato A1

e) Experiencia del Consultor De Obra en la Especialidad

Consultor o Postor deberá acreditar experiencia en Proyectos de Habilitaciones Urbanas, mínimo 1 veces el valor Referencial.

f) Otras Penalidades

Artículo 163 _ Otras penalidades

Penalidades			
N°	Supuestos de aplicación de penalidad	Forma de cálculo	Procedimiento
1	Demora en la presentación de los informes o entregables y subsanación de observaciones dentro plazos	Penalidad diaria= $0.10 \times M / (0.25 \times PC)$ Donde M: Monto total del contrato vigente PC: Plazo contractual en días	Verificación de la Fecha de presentación del informe o subsanación de observaciones contra la Fecha programada
2	En caso culmine la relación contractual entre EL CONSULTOR y el personal ofertado y la Entidad no haya aprobado la sustitución del personal por no cumplir con las experiencias y calificaciones del profesional a ser reemplazado.	Penalidad x día, mitad (0.5)UIT por cada día de ausencia del personal	Según informe del administrador del contrato. el plazo se computará desde la Fecha de renuncia del profesional hasta la aprobación del cambio del profesional
3	No entregar el expediente Técnico completo (5° entregable) y dentro plazo.	Penalidad x día, (0.15)UIT por cada día de ausencia del personal	Según informe del evaluador y/o UEI

Importante

Para determinar que los postores cuentan con las capacidades necesarias para ejecutar el contrato, el comité de selección incorpora los requisitos de calificación previstos por el área usuaria en el requerimiento, no pudiendo incluirse requisitos adicionales, ni distintos a los siguientes:

3.1. REQUISITOS DE CALIFICACIÓN

A	CAPACIDAD LEGAL
	HABILITACIÓN
	<u>Requisitos:</u>
	Estar inscrito en el registro nacional de proveedores, en la especialidad de consultoría de obras urbanas edificaciones y afines, mínimo categoría C.
	<div>Importante <i>De conformidad con la Opinión N° 186-2016/DTN, la habilitación de un postor, está relacionada con cierta atribución con la cual debe contar el proveedor para poder llevar a cabo la actividad materia de contratación, este es el caso de las actividades reguladas por normas en las cuales se establecen determinados requisitos que las empresas deben cumplir a efectos de estar habilitadas para la ejecución de determinado servicio o estar autorizadas para la comercialización de ciertos bienes en el mercado.</i></div> <u>Acreditación:</u> Copia del documento que acredite el requisito relacionado a la habilitación. <div>Importante <i>En el caso de consorcios, todos los integrantes deben acreditar este requisito.</i></div>

B	CAPACIDAD TÉCNICA Y PROFESIONAL	
B.1	CALIFICACIONES DEL PERSONAL CLAVE	
	FORMACIÓN ACADÉMICA	
	<u>Requisitos:</u>	
	<u>CARGO O PUESTO</u>	<u>FORMACIÓN ACADÉMICA</u>
	Jefe de Proyecto.	Ingeniero Civil o Arquitecto Titulado y Colegiado
	Especialista en Arquitectura.	Arquitecto Titulado y Colegiado
	Especialista en Estructuras.	Ingeniero civil Titulado y Colegiado
Especialista en Instalaciones Eléctrica y/o Electromecánicas	Ingeniero Electricista o Ingeniero Mecánico Electricista Titulado y Colegiado	
Especialista en Instalaciones Sanitarias y/o Hidráulicas.	Ingeniero Sanitario o Ingeniero Hidráulico Titulado y Colegiado	
Especialista en Metrados, Costos y Presupuestos.	Ingeniero Civil Titulado y Colegiado	
Especialista Ambiental	Ingeniero Ambiental Titulado y Colegiado	



	<p>Especialista de Suelos y Pavimentos</p> <p>Ingeniero Civil o Ingeniero Geológico Titulado y Colegiado</p> <p>Especialista en redes y/o Comunicaciones y/o cableado estructurado y/o Especialista en Instalaciones Informáticas y Sistemas y/o Especialista en Data</p> <p>Ingeniero de Sistemas, y/o Ingeniero En Informática Y Sistemas y/o Ingeniero De Sistemas E Informática Titulado y Colegiado</p> <p>Acreditación: De conformidad con el numeral 49.3 del artículo 49 y el literal e) del numeral 139.1 del artículo 139 del Reglamento este requisito de calificación se acredita para la suscripción del contrato.</p> <div style="border: 1px solid black; padding: 5px;"> <p>Importante</p> <p><i>De conformidad con el artículo 186 del Reglamento el supervisor, debe cumplir con las mismas calificaciones profesionales establecidas para el residente de obra. Asimismo, el jefe del proyecto para la elaboración del expediente técnico debe cumplir con las calificaciones exigidas en el artículo 188 del Reglamento.</i></p> </div>
B.2	EXPERIENCIA DEL PERSONAL CLAVE
	<p>Requisitos: <u>CARGO O PUESTO</u> Jefe de Proyecto</p> <p><u>EXPERIENCIA PROFESIONAL</u> Con experiencia mínima como Jefe de Estudio en la elaboración Expedientes Técnicos mínimo de 2 años (24 meses) en Expedientes Técnicos de Obras de habilitaciones Urbanas, vías urbanas o Expedientes similares.</p> <p>Especialista en Arquitectura</p> <p>Con experiencia mínima como Especialista de Arquitectura diseño Arquitectónico Expedientes Técnicos Habilitaciones Urbanas, vías urbanas o similares mínimo de 2.00 años (24 meses).</p> <p>Especialista en Estructuras</p> <p>Con experiencia mínima como Especialista de Estructuras Expedientes Técnicos de Habilitaciones Urbanas, vías urbanas o similar mínimo de 2.00 años (24 meses).</p> <p>Especialista en Instalaciones Eléctrica y/o Electromecánicas</p> <p>Con experiencia mínima como Especialista de Instalaciones de Media Tensión de Expedientes Técnicos de Habilitaciones Urbanas, vías urbanas mínimo de 1.00 años (12meses).</p> <p>Especialista en Instalaciones Sanitarias y/o Hidráulicas</p> <p>Con experiencia mínima como Especialista de Instalaciones Sanitarias Expedientes Técnicos de Habilitaciones Urbanas y/o Expedientes de Abastecimiento de agua y/o Redes de agua potable y/o Alcantarillado, de tipo urbano mínimo de 1.00 años (12meses).</p> <p>Especialista en Metrados, Costos y Presupuestos</p> <p>Con experiencia mínima como Especialista de Metrados, Costos y Presupuestos de Expedientes Técnicos de Habilitaciones Urbanas, vías urbanas mínimo de 2.00 años (24meses).</p> <p>Especialista Ambiental</p> <p>Con experiencia mínima como Especialista Ambiental de expedientes técnicos y/o en estudios ambientales en general mínimo de 1.00 años (12 meses).</p> <p>Especialista de Suelos y Pavimentos</p> <p>con experiencia mínima como especialista de suelos de expedientes técnicos y/o estudios de cimentaciones y/o Especialista en geotecnia,</p>

	<p>suelos y Pavimentos; con experiencia mínima de 1.00 años (12 meses).</p> <p>edificaciones y/o pavimentación mínima de 1.00 años (12 meses).</p> <p>Con experiencia mínima como Especialista de Redes y/o Comunicaciones en Edificaciones y/o Habilitaciones Urbanas mínima de 1.00 años (12 meses).</p> <p>Especialista en redes y/o Comunicaciones y/o cableado estructurado y/o Especialista en Instalaciones Informáticas y Sistemas y/o Especialista en Data</p> <p><u>Acreditación:</u></p> <p>De conformidad con el numeral 49.3 del artículo 49 y el literal e) del numeral 139.1 del artículo 139 del Reglamento este requisito de calificación se acredita para la suscripción del contrato.</p> <div style="border: 1px solid black; padding: 5px; margin-top: 10px;"> <p>Importante</p> <p><i>De conformidad con el artículo 186 del Reglamento el supervisor, debe cumplir con la misma experiencia establecida para el residente de obra. Asimismo, el jefe del proyecto para la elaboración del expediente técnico debe cumplir con la experiencia exigida en el artículo 188 del Reglamento.</i></p> </div>
--	--



Ing. Ivan José Palomino Zárate
JEFE DE LA UNIDAD DE ABASTECIMIENTO

B	CAPACIDAD TÉCNICA Y PROFESIONAL
B.3	EQUIPAMIENTO ESTRATÉGICO
	<p><u>Requisitos:</u></p> <ul style="list-style-type: none"> - 01 camioneta 4x4. - 04 computadoras o Laptops - 02 impresora Multifuncional - 01 Estación Total o Equipo Diferencial - 01 Plotter para planos, mínimo formato A1 <p><u>Acreditación:</u></p> <p>De conformidad con el numeral 49.3 del artículo 49 y el literal e) del numeral 139.1 del artículo 139 del Reglamento este requisito de calificación se acredita para la suscripción del contrato.</p>
C	EXPERIENCIA DEL POSTOR EN LA ESPECIALIDAD
	<p><u>Requisitos:</u></p> <p>El postor debe acreditar un monto facturado acumulado equivalente a 1.0 VECES EL VALOR REFERENCIAL, por la contratación de servicios de consultoría de obra iguales o similares al objeto de la convocatoria, durante los diez (10) años anteriores a la fecha de la presentación de ofertas que se computarán desde la fecha de la conformidad o emisión del comprobante de pago, según corresponda.</p> <p>Se consideran servicios de consultoría de obra similares a los siguientes: construcción o creación o mejoramiento de expedientes técnicos de Infraestructura Vial Urbana Pistas y/o transitabilidad vial y/o pavimentos y/o veredas, o la combinación de estos o expedientes técnicos en donde se brinden servicios básicos (agua, luz, alcantarillado, energía eléctrica, etc.) exclusivamente a campus universitarios.</p> <p><u>Acreditación:</u></p> <p>La experiencia del postor en la especialidad se acreditará con copia simple de (i) contratos u órdenes de servicios y su respectiva conformidad o constancia de prestación; o (ii) comprobantes de pago cuya cancelación se acredite documental y fehacientemente, con voucher de depósito, nota de abono, reporte de estado de cuenta, cualquier otro documento emitido por Entidad del sistema financiero que acredite el abono o mediante cancelación en el mismo comprobante de pago¹³.</p>

¹³ Cabe precisar que, de acuerdo con la **Resolución N° 0065-2018-TCE-S1 del Tribunal de Contrataciones del Estado:**

“... el solo sello de cancelado en el comprobante, cuando ha sido colocado por el propio postor, no puede ser considerado como una acreditación que produzca fehaciencia en relación a que se encuentra cancelado. Admitir ello equivaldría a considerar como válida la sola declaración del postor afirmando que el comprobante de pago ha sido cancelado”
(...)

Los postores pueden presentar hasta un máximo de veinte (20) contrataciones para acreditar el requisito de calificación y el factor "Experiencia de Postor en la Especialidad".

En caso los postores presenten varios comprobantes de pago para acreditar una sola contratación, se debe acreditar que corresponden a dicha contratación; de lo contrario, se asumirá que los comprobantes acreditan contrataciones independientes, en cuyo caso solo se considerará, las veinte (20) primeras contrataciones indicadas en el **Anexo N° 8** referido a la Experiencia del Postor en la Especialidad.

En el caso de servicios de supervisión en ejecución, solo se considera como experiencia la parte del contrato que haya sido ejecutada durante los diez (10) años anteriores a la fecha de presentación de ofertas, debiendo adjuntarse copia de las conformidades correspondientes a tal parte o los respectivos comprobantes de pago cancelados.

En los casos que se acredite experiencia adquirida en consorcio, debe presentarse la promesa de consorcio o el contrato de consorcio del cual se desprenda fehacientemente el porcentaje de las obligaciones que se asumió en el contrato presentado; de lo contrario, no se computará la experiencia proveniente de dicho contrato.

Asimismo, cuando se presenten contratos derivados de procesos de selección convocados antes del 20.09.2012, la calificación se ceñirá al método descrito en la Directiva "Participación de Proveedores en Consorcio en las Contrataciones del Estado", debiendo presumirse que el porcentaje de las obligaciones equivale al porcentaje de participación de la promesa de consorcio o del contrato de consorcio. En caso que en dichos documentos no se consigne el porcentaje de participación se presumirá que las obligaciones se ejecutaron en partes iguales.

Si el titular de la experiencia no es el postor, consignar si dicha experiencia corresponde a la matriz en caso que el postor sea sucursal, o fue transmitida por reorganización societaria, debiendo acompañar la documentación sustentatoria correspondiente.

Si el postor acredita experiencia de una persona absorbida como consecuencia de una reorganización societaria, debe presentar adicionalmente el **Anexo N° 9**.

Cuando en los contratos, órdenes de servicio o comprobantes de pago el monto facturado se encuentre expresado en moneda extranjera, debe indicarse el tipo de cambio venta publicado por la Superintendencia de Banca, Seguros y AFP correspondiente a la fecha de suscripción del contrato, de emisión de la orden de servicio o de cancelación del comprobante de pago, según corresponda.

Sin perjuicio de lo anterior, los postores deben llenar y presentar el **Anexo N° 8** referido a la Experiencia del Postor en la Especialidad.

Importante

- El comité de selección debe valorar de manera integral los documentos presentados por el postor para acreditar la experiencia. En tal sentido, aun cuando en los documentos presentados la denominación del objeto contractual no coincida literalmente con el previsto en las bases, se deberá validar la experiencia si las actividades que ejecutó el postor corresponden a la experiencia requerida.
- En el caso de consorcios, la calificación de la experiencia se realiza conforme a la Directiva "Participación de Proveedores en Consorcio en las Contrataciones del Estado".

Importante

- Si como resultado de una consulta u observación corresponde precisarse o ajustarse el requerimiento, se solicita la autorización del área usuaria y se pone de conocimiento de tal hecho a la dependencia que aprobó el expediente de contratación, de conformidad con el numeral 72.3 del artículo 72 del Reglamento.
- El cumplimiento de los Términos de Referencia se realiza mediante la presentación de una declaración jurada. De ser el caso, adicionalmente la Entidad puede solicitar documentación que acredite el cumplimiento del algún componente de estos. Para dicho efecto consignará de manera detallada los documentos que deben presentar los postores en el literal a.5) del numeral 2.2.1.1 de esta sección de las

"Situación diferente se suscita ante el sello colocado por el cliente del postor [sea utilizando el término "cancelado" o "pagado"] supuesto en el cual sí se contaría con la declaración de un tercero que brinde certeza, ante la cual debiera reconocerse la validez de la experiencia".

bases.

- Los requisitos de calificación determinan si los postores cuentan con las capacidades necesarias para ejecutar el contrato, lo que debe ser acreditado documentalmente, y no mediante declaración jurada.

Ing. Ivan Josue Palomino Zarate
JEFE DE LA UNIDAD DE ABASTECIMIENTO

CAPÍTULO IV FACTORES DE EVALUACIÓN

EVALUACIÓN TÉCNICA (Puntaje: 100 Puntos)

FACTORES DE EVALUACIÓN		PUNTAJE / METODOLOGÍA PARA SU ASIGNACIÓN
A.	EXPERIENCIA DEL POSTOR EN LA ESPECIALIDAD	[30] puntos
	<p><u>Evaluación:</u></p> <p>El postor debe acreditar un monto facturado acumulado equivalente a UNA VEZ (01) EL VALOR REFERENCIAL, por la contratación de servicios de consultoría de obra iguales o similares al objeto de la convocatoria, durante los diez (10) años anteriores a la fecha de la presentación de ofertas que se computarán desde la fecha de la conformidad o emisión del comprobante de pago, según corresponda.</p> <p><u>Acreditación:</u></p> <p>La experiencia en la especialidad se acreditará con copia simple de (i) contratos u órdenes de servicios y su respectiva conformidad o constancia de prestación; o (ii) comprobantes de pago cuya cancelación se acredite documental y fehacientemente, con voucher de depósito, nota de abono, reporte de estado de cuenta, cualquier otro documento emitido por Entidad del sistema financiero que acredite el abono o mediante cancelación en el mismo comprobante de pago¹⁴.</p> <p>Las disposiciones sobre el requisito de calificación "Experiencia del postor en la especialidad" previstas en el literal C del numeral 3.2 del Capítulo III de la presente sección de las bases resultan aplicables para el presente factor.</p>	<p>M = Monto facturado acumulado por el postor por la prestación de servicios de consultoría en la especialidad</p> <p>M >= [1.0]¹⁵ veces el valor referencial: [30] puntos</p> <p>M >= [0.5] veces el valor referencial y < [1.0] veces el valor referencial: [20] puntos</p>
B.	METODOLOGÍA PROPUESTA	[35] puntos
	<p><u>Evaluación:</u></p> <p>Se evaluará la metodología propuesta por el postor para la ejecución de la consultoría de obra, cuyo contenido mínimo es el siguiente:</p> <p>1. Presentación del Plan de Trabajo de la Consultoría: antecedentes, objetivos, definición de estrategias, Metodología y procedimiento de desarrollo de la consultoría, identificación de</p>	<p>Desarrolla la metodología que sustenta la oferta [35] puntos</p> <p>No desarrolla la metodología que sustenta la oferta</p>

¹⁴ Cabe precisar que, de acuerdo con la **Resolución N° 0065-2018-TCE-S1 del Tribunal de Contrataciones del Estado**:

"... el solo sello de cancelado en el comprobante, cuando ha sido colocado por el propio postor, no puede ser considerado como una acreditación que produzca fehaciencia en relación a que se encuentra cancelado. Admitir ello equivaldría a considerar como válida la sola declaración del postor afirmando que el comprobante de pago ha sido cancelado"

(...)

"Situación diferente se suscita ante el sello colocado por el cliente del postor [sea utilizando el término "cancelado" o "pagado"] supuesto en el cual sí se contaría con la declaración de un tercero que brinde certeza, ante la cual debiera reconocerse la validez de la experiencia".

¹⁵ El monto no puede ser mayor a tres (3) veces el valor referencial.

FACTORES DE EVALUACIÓN		PUNTAJE METODOLOGÍA PARA SU ASIGNACIÓN
	<p>actividades, Utilización de Recursos y personal según TDR, Matriz de asignación de responsabilidades, de cumplimiento de las actividades establecidas, según los Términos de Referencia.</p> <p>2. Presentación de la programación de las actividades a realizar para la elaboración del Expediente Técnico.</p> <p><u>Acreditación:</u></p> <p>Se acreditará mediante la presentación del documento que sustente la metodología propuesta.</p>	0 puntos
C.	CONOCIMIENTO DEL PROYECTO E IDENTIFICACIÓN DE FACILIDADES, DIFICULTADES Y PROPUESTAS DE SOLUCIÓN	[35] puntos
	<p><u>Evaluación:</u></p> <p>Se evaluará el conocimiento del proyecto e identificación de facilidades, dificultades y propuestas de solución formuladas por el postor para la ejecución de la consultoría de obra, cuyo contenido mínimo es el siguiente:</p> <ol style="list-style-type: none">1. Conocimiento del proyecto, cual presentará: i) ayuda memoria que demuestre conocimiento para el desarrollo del expediente; ii) verificación y reconocimiento de la zona del terreno, por parte del postor; iii) adjuntar panel o registro fotográfico de la visita a campo para el sustento.2. Identificación de por lo menos 03 facilidades para la elaboración del expediente técnico.3. Identificación de por lo menos 03 dificultades para el desarrollo de la elaboración del expediente técnico.4. Brindar 03 propuestas de solución a las dificultades existentes o contingencias que puedan ocasionarse durante la ejecución de la elaboración del expediente técnico, respecto a la identificación realizada. <p><u>Acreditación:</u></p> <p>Se acreditará mediante la presentación de una ayuda memoria.</p>	<p>Desarrolla ayuda memoria que evidencia el conocimiento del proyecto e identificación de facilidades, dificultades y propuestas de solución</p> <p>[35] puntos</p> <p>No desarrolla la ayuda memoria que evidencia el conocimiento del proyecto e identificación de facilidades, dificultades y propuestas de solución</p> <p>0 puntos</p>
PUNTAJE TOTAL		100 puntos¹⁶

Para acceder a la etapa de evaluación económica, el postor debe obtener un **puntaje técnico mínimo de ochenta (80) puntos**.

Importante

- Los factores de evaluación elaborados por el comité de selección guardan vinculación, razonabilidad y proporcionalidad con el objeto de la contratación. Asimismo, estos no pueden calificar con puntaje el cumplimiento de los Términos de Referencia ni los requisitos de calificación.
- Las ofertas técnicas que no alcancen el puntaje mínimo especificado son descalificadas.

¹⁶ Es la suma de los puntajes de todos los factores de evaluación, incluyendo los opcionales.

EVALUACIÓN ECONÓMICA (Puntaje: 100 Puntos)

FACTOR DE EVALUACIÓN		PUNTAJE / METODOLOGÍA PARA SU ASIGNACIÓN
A. PRECIO		
	<p><u>Evaluación:</u></p> <p>Se evaluará considerando la oferta económica del postor.</p> <p><u>Acreditación:</u></p> <p>Se acreditará mediante el registro del monto de la oferta en el SEACE o documento que contiene la oferta económica (Anexo N° 6), según corresponda.</p>	<p>La evaluación consistirá en asignar un puntaje de cien (100) puntos a la oferta de precio más bajo y otorga a las demás ofertas puntajes inversamente proporcionales a sus respectivos precios, según la siguiente fórmula:</p> $P_i = \frac{O_m \times PMP}{O_i}$ <p>Donde:</p> <p>I = Oferta</p> <p>Pi = Puntaje de la oferta a evaluar</p> <p>Oi = Precio i</p> <p>Om = Precio de la oferta más baja</p> <p>PMP = Puntaje máximo del precio</p>
PUNTAJE TOTAL		100 puntos

CAPÍTULO V PROFORMA DEL CONTRATO

Importante

Dependiendo del objeto del contrato, de resultar indispensable, puede incluirse cláusulas adicionales o la adecuación de las propuestas en el presente documento, las que en ningún caso pueden contemplar disposiciones contrarias a la normativa vigente ni a lo señalado en este capítulo.

Conste por el presente documento, la contratación del servicio de consultoría de obra [CONSIGNAR LA DENOMINACIÓN DE LA CONVOCATORIA], que celebra de una parte [CONSIGNAR EL NOMBRE DE LA ENTIDAD], en adelante LA ENTIDAD, con RUC N° [...], con domicilio legal en [...], representada por [...], identificado con DNI N° [...], y de otra parte [...], con RUC N° [...], con domicilio legal en [...], inscrita en la Ficha N° [...] Asiento N° [...] del Registro de Personas Jurídicas de la ciudad de [...], debidamente representado por su Representante Legal, [...], con DNI N° [...], según poder inscrito en la Ficha N° [...], Asiento N° [...] del Registro de Personas Jurídicas de la ciudad de [...], a quien en adelante se le denominará EL CONTRATISTA en los términos y condiciones siguientes:

CLÁUSULA PRIMERA: ANTECEDENTES

Con fecha [...], el comité de selección adjudicó la buena pro del **CONCURSO PÚBLICO N° [CONSIGNAR NOMENCLATURA DEL PROCEDIMIENTO DE SELECCIÓN]** para la contratación de [CONSIGNAR LA DENOMINACIÓN DE LA CONVOCATORIA], a [INDICAR NOMBRE DEL GANADOR DE LA BUENA PRO], cuyos detalles e importe constan en los documentos integrantes del presente contrato.

CLÁUSULA SEGUNDA: OBJETO

El presente contrato tiene por objeto [CONSIGNAR EL OBJETO DE LA CONTRATACIÓN].

CLÁUSULA TERCERA: MONTO CONTRACTUAL

El monto total del presente contrato asciende a [CONSIGNAR MONEDA Y MONTO], que incluye todos los impuestos de Ley.

Este monto comprende el costo del servicio de consultoría de obra, todos los tributos, seguros, transporte, inspecciones, pruebas y, de ser el caso, los costos laborales conforme a la legislación vigente, así como cualquier otro concepto que pueda tener incidencia sobre la ejecución del servicio de consultoría de obra materia del presente contrato.

CLÁUSULA CUARTA: DEL PAGO¹⁷

LA ENTIDAD se obliga a pagar la contraprestación a EL CONTRATISTA en [INDICAR MONEDA], en [INDICAR SI SE TRATA DE PAGO ÚNICO, PAGOS PARCIALES O PAGOS PERIÓDICOS O SEGÚN TARIFA EN EL CASO DE PROCEDIMIENTOS DE SUPERVISIÓN DE LA ELABORACIÓN DE EXPEDIENTES TÉCNICOS Y SUPERVISIÓN DE OBRAS CONVOCADOS BAJO EL SISTEMA DE CONTRATACIÓN DE TARIFAS], luego de la recepción formal y completa de la documentación correspondiente, según lo establecido en el artículo 171 del Reglamento de la Ley de Contrataciones del Estado.

Para tal efecto, el responsable de otorgar la conformidad de la prestación deberá hacerlo en un plazo que no excederá de los quince (15) días, bajo responsabilidad de dicho funcionario.

LA ENTIDAD debe efectuar el pago dentro de los diez (10) días calendario siguientes de otorgada la conformidad de los servicios, siempre que se verifiquen las condiciones establecidas en el contrato para ello, bajo responsabilidad del funcionario competente.

En caso de retraso en el pago por parte de LA ENTIDAD, salvo que se deba a caso fortuito o

¹⁷ En cada caso concreto, dependiendo de la naturaleza del contrato, podrá adicionarse la información que resulte pertinente a efectos de generar el pago.

fuerza mayor, EL CONTRATISTA tendrá derecho al pago de intereses legales conforme a lo establecido en el artículo 39 de la Ley de Contrataciones del Estado y en el artículo 371 de su Reglamento, los que se computan desde la oportunidad en que el pago debió efectuarse.

CLÁUSULA QUINTA: DEL PLAZO DE LA EJECUCIÓN DE LA PRESTACIÓN

El plazo de ejecución del presente contrato es de [.....], el mismo que se computa desde [CONSIGNAR SI ES DEL DÍA SIGUIENTE DEL PERFECCIONAMIENTO DEL CONTRATO, DESDE LA FECHA QUE SE ESTABLEZCA EN EL CONTRATO O DESDE LA FECHA EN QUE SE CUMPLAN LAS CONDICIONES PREVISTAS EN EL CONTRATO PARA EL INICIO DE LA EJECUCIÓN, DEBIENDO INDICAR LAS MISMAS EN ESTE ULTIMO CASO].

Importante para la Entidad

De preverse en los Términos de Referencia la ejecución de actividades de instalación, implementación u otros que deban realizarse de manera previa al inicio del plazo de ejecución, se debe consignar lo siguiente:

"El plazo para la [CONSIGNAR LAS ACTIVIDADES PREVIAS PREVISTAS EN LOS TÉRMINOS DE REFERENCIA] es de [.....], el mismo que se computa desde [INDICAR CONDICIÓN CON LA QUE DICHAS ACTIVIDADES SE INICIAN]."

Incorporar a las bases o eliminar, según corresponda.

Importante para la Entidad

En el caso de contratación de prestaciones accesorias, se puede incluir la siguiente cláusula:

CLÁUSULA: PRESTACIONES ACCESORIAS¹⁸

"Las prestaciones accesorias tienen por objeto [CONSIGNAR EL OBJETO DE LAS PRESTACIONES ACCESORIAS].

El monto de las prestaciones accesorias asciende a [CONSIGNAR MONEDA Y MONTO], que incluye todos los impuestos de Ley.

El plazo de ejecución de las prestaciones accesorias es de [.....], el mismo que se computa desde [CONSIGNAR SI ES DEL DÍA SIGUIENTE DEL CUMPLIMIENTO DE LAS PRESTACIONES PRINCIPALES, DESDE LA FECHA QUE SE ESTABLEZCA EN EL CONTRATO O DESDE LA FECHA EN QUE SE CUMPLAN LAS CONDICIONES PREVISTAS EN EL CONTRATO PARA EL INICIO DE LA EJECUCIÓN DE LAS PRESTACIONES ACCESORIAS, DEBIENDO INDICAR LAS MISMAS EN ESTE ULTIMO CASO].

[DE SER EL CASO, INCLUIR OTROS ASPECTOS RELACIONADOS A LA EJECUCIÓN DE LAS PRESTACIONES ACCESORIAS]."

Incorporar a las bases o eliminar, según corresponda

CLÁUSULA SEXTA: PARTES INTEGRANTES DEL CONTRATO

El presente contrato está conformado por las bases integradas, la oferta ganadora¹⁹, así como los documentos derivados del procedimiento de selección que establezcan obligaciones para las partes.

CLÁUSULA SÉTIMA: GARANTÍAS

EL CONTRATISTA entregó al perfeccionamiento del contrato la respectiva garantía incondicional, solidaria, irrevocable, y de realización automática en el país al solo requerimiento, a favor de LA ENTIDAD, por los conceptos, montos y vigencias siguientes:

¹⁸ De conformidad con la Directiva sobre prestaciones accesorias, los contratos relativos al cumplimiento de la(s) prestación(es) principal(es) y de la(s) prestación(es) accesorias, pueden estar contenidos en uno o dos documentos. En el supuesto que ambas prestaciones estén contenidas en un mismo documento, estas deben estar claramente diferenciadas, debiendo indicarse entre otros aspectos, el precio y plazo de cada prestación.

¹⁹ La oferta ganadora comprende a la oferta técnica y oferta económica del postor ganador de la buena pro.

- De fiel cumplimiento del contrato: [CONSIGNAR EL MONTO], a través de la [INDICAR EL TIPO DE GARANTÍA PRESENTADA] N° [INDICAR NÚMERO DEL DOCUMENTO] emitida por [SEÑALAR EMPRESA QUE LA EMITE]. Monto que es equivalente al diez por ciento (10%) del monto del contrato original, la misma que debe mantenerse vigente hasta el consentimiento de la liquidación final.

Importante

Al amparo de lo dispuesto en el numeral 149.4 del artículo 149 del Reglamento de la Ley de Contrataciones del Estado, en los contratos de consultoría de obra, si el postor ganador de la buena pro solicita la retención del diez por ciento (10%) del monto del contrato original como garantía de fiel cumplimiento de contrato, debe consignarse lo siguiente:

"De fiel cumplimiento del contrato: [CONSIGNAR EL MONTO], a través de la retención que debe efectuar LA ENTIDAD, durante la primera mitad del número total de pagos a realizarse, de forma prorrateada, con cargo a ser devuelto a la finalización del mismo."

En el caso que corresponda, consignar lo siguiente:

- Garantía fiel cumplimiento por prestaciones accesorias: [CONSIGNAR EL MONTO], a través de la [INDICAR EL TIPO DE GARANTÍA PRESENTADA] N° [INDICAR NÚMERO DEL DOCUMENTO] emitida por [SEÑALAR EMPRESA QUE LA EMITE], la misma que debe mantenerse vigente hasta el cumplimiento total de las obligaciones garantizadas.

CLÁUSULA OCTAVA: EJECUCIÓN DE GARANTÍAS POR FALTA DE RENOVACIÓN

LA ENTIDAD puede solicitar la ejecución de las garantías cuando EL CONTRATISTA no las hubiere renovado antes de la fecha de su vencimiento, conforme a lo dispuesto en el literal a) del numeral 155.1 del artículo 155 del Reglamento de la Ley de Contrataciones del Estado.

Importante para la Entidad

Sólo en el caso que la Entidad hubiese previsto otorgar adelanto, se debe incluir la siguiente cláusula:

CLÁUSULA NOVENA: ADELANTO DIRECTO

"LA ENTIDAD otorgará [CONSIGNAR NÚMERO DE ADELANTOS A OTORGARSE] adelantos directos por el [CONSIGNAR PORCENTAJE QUE NO DEBE EXCEDER DEL 30% DEL MONTO DEL CONTRATO ORIGINAL] del monto del contrato original.

EL CONTRATISTA debe solicitar los adelantos dentro de [CONSIGNAR EL PLAZO Y OPORTUNIDAD PARA LA SOLICITUD], adjuntando a su solicitud la garantía por adelantos mediante [INDICAR TIPO DE GARANTÍA, CARTA FIANZA Y/O PÓLIZA DE CAUCIÓN] acompañada del comprobante de pago correspondiente. Vencido dicho plazo no procederá la solicitud.

LA ENTIDAD debe entregar el monto solicitado dentro de [CONSIGNAR EL PLAZO] siguientes a la presentación de la solicitud del contratista."

Incorporar a las bases o eliminar, según corresponda.

CLÁUSULA DÉCIMA: CONFORMIDAD DE LA PRESTACIÓN DEL SERVICIO

La conformidad de la prestación del servicio se regula por lo dispuesto en el artículo 168 del Reglamento de la Ley de Contrataciones del Estado. La conformidad será otorgada por [CONSIGNAR EL ÁREA O UNIDAD ORGÁNICA QUE OTORGARÁ LA CONFORMIDAD].

De existir observaciones, LA ENTIDAD las comunica al CONTRATISTA, indicando claramente el sentido de estas, otorgándole un plazo para subsanar no menor de cinco (5) ni mayor de quince (15) días. Si pese al plazo otorgado, EL CONTRATISTA no cumpliera a cabalidad con la subsanación, LA ENTIDAD puede otorgar al CONTRATISTA periodos adicionales para las correcciones pertinentes. En este supuesto corresponde aplicar la penalidad por mora desde el vencimiento del plazo para subsanar.

ZOILA T. GAMBOA ZAVALA
INGENIERO CIVIL
REGISTRO C.I.P. N° 24178

Este procedimiento no resulta aplicable cuando la consultoría manifiestamente no cumple con las características y condiciones ofrecidas, en cuyo caso LA ENTIDAD no otorga la conformidad, debiendo considerarse como no ejecutada la prestación, aplicándose la penalidad que corresponda por cada día de atraso.

CLÁUSULA UNDÉCIMA: DECLARACIÓN JURADA DEL CONTRATISTA

EL CONTRATISTA declara bajo juramento que se compromete a cumplir las obligaciones derivadas del presente contrato, bajo sanción de quedar inhabilitado para contratar con el Estado en caso de incumplimiento.

CLÁUSULA DUODÉCIMA: RESPONSABILIDAD POR VICIOS OCULTOS

La conformidad del servicio por parte de LA ENTIDAD no enerva su derecho a reclamar posteriormente por defectos o vicios ocultos, conforme a lo dispuesto por los artículos 40 de la Ley de Contrataciones del Estado y 173 de su Reglamento.

El plazo máximo de responsabilidad del contratista es de [CONSIGNAR TIEMPO EN AÑOS, SEGÚN CORRESPONDA] año(s) contado a partir de la conformidad otorgada por LA ENTIDAD.

Importante para la Entidad

En los contratos de consultoría de obras para elaborar los expedientes técnicos de obra, se debe reemplazar el último párrafo de esta cláusula por el siguiente:

"El plazo máximo de responsabilidad del contratista por errores o deficiencias o por vicios ocultos puede ser reclamada por la Entidad por [CONSIGNAR TIEMPO EN AÑOS, NO MENOR DE TRES (3) AÑOS] años después de la conformidad de obra otorgada por LA ENTIDAD".

En los contratos de consultoría de obras para la supervisión de obra, se debe reemplazar el último párrafo de esta cláusula por el siguiente:

"El plazo máximo de responsabilidad del contratista puede ser reclamada por la Entidad por [CONSIGNAR TIEMPO EN AÑOS, NO MENOR DE SIETE (7) AÑOS] años después de la conformidad de obra otorgada por LA ENTIDAD".

Incorporar a las bases de consultoría de obras para la elaboración de expedientes técnicos o eliminar, según corresponda.

CLÁUSULA DÉCIMA TERCERA: PENALIDADES

Si EL CONTRATISTA incurre en retraso injustificado en la ejecución de las prestaciones objeto del contrato, LA ENTIDAD le aplica automáticamente una penalidad por mora por cada día de atraso, de acuerdo a la siguiente fórmula:

$$\text{Penalidad Diaria} = \frac{0.10 \times \text{monto vigente}}{F \times \text{plazo vigente en días}}$$

Donde:

F = 0.25 para plazos mayores a sesenta (60) días o;

F = 0.40 para plazos menores o iguales a sesenta (60) días.

El retraso se justifica a través de la solicitud de ampliación de plazo debidamente aprobado. Adicionalmente, se considera justificado el retraso y en consecuencia no se aplica penalidad, cuando EL CONTRATISTA acredite, de modo objetivamente sustentado, que el mayor tiempo transcurrido no le resulta imputable. En este último caso la calificación del retraso como justificado por parte de LA ENTIDAD no da lugar al pago de gastos generales ni costos directos de ningún tipo, conforme el numeral 162.5 del artículo 162 del Reglamento de la Ley de Contrataciones del Estado.

Adicionalmente a la penalidad por mora se aplicará la siguiente penalidad:

Otras penalidades			
N°	Supuestos de aplicación de penalidad	Forma de cálculo	Procedimiento

1	Cuando el personal acreditado permanece menos de sesenta (60) días desde el inicio de su participación en la ejecución del contrato o del íntegro del plazo de ejecución, si este es menor a los sesenta (60) días, de conformidad con las disposiciones establecidas en el numeral 190.2 del artículo 190 del Reglamento.	[INCLUIR LA FORMA DE CÁLCULO, QUE NO PUEDE SER MENOR A LA MITAD DE UNA UNIDAD IMPOSITIVA TRIBUTARIA (0.5 UIT) NI MAYOR A UNA (1) UIT] por cada día de ausencia del personal en el plazo previsto.	Según informe del [CONSIGNAR EL ÁREA USUARIA A CARGO DE LA SUPERVISIÓN DEL CONTRATO].
2	En caso el contratista incumpla con su obligación de ejecutar la prestación con el personal acreditado o debidamente sustituido.	[INCLUIR LA FORMA DE CÁLCULO, QUE NO PUEDE SER MENOR A LA MITAD DE UNA UNIDAD IMPOSITIVA TRIBUTARIA (0.5 UIT) NI MAYOR A UNA (1) UIT] por cada día de ausencia del personal.	Según informe del [CONSIGNAR EL ÁREA USUARIA A CARGO DE LA SUPERVISIÓN DEL CONTRATO].
3	Si como consecuencia de verificar el funcionamiento u operatividad de la infraestructura culminada y las instalaciones y equipos en caso corresponda, el comité de recepción advierte que la obra no se encuentra culminada.	[INCLUIR LA FORMA DE CÁLCULO, QUE NO PUEDE SER MENOR A 1% NI MAYOR A 5%] al monto del contrato de supervisión.	Según informe del comité de recepción.
4	(...)		

Importante

De haberse previsto establecer penalidades distintas a la penalidad por mora, incluir dichas penalidades, los supuestos de aplicación de penalidad, la forma de cálculo de la penalidad para cada supuesto y el procedimiento mediante el cual se verifica el supuesto a penalizar, conforme el artículo 163 del Reglamento de la Ley de Contrataciones del Estado.

Estas penalidades se deducen de los pagos a cuenta o del pago final, según corresponda; o si fuera necesario, se cobra del monto resultante de la ejecución de la garantía de fiel cumplimiento.

Estos dos (2) tipos de penalidades pueden alcanzar cada una un monto máximo equivalente al diez por ciento (10%) del monto del contrato vigente, o de ser el caso, del ítem que debió ejecutarse.

Cuando se llegue a cubrir el monto máximo de la penalidad por mora o el monto máximo para otras penalidades, de ser el caso, LA ENTIDAD puede resolver el contrato por incumplimiento.

CLÁUSULA DÉCIMA CUARTA: RESOLUCIÓN DEL CONTRATO

Cualquiera de las partes puede resolver el contrato, de conformidad con el numeral 32.3 del artículo 32 y artículo 36 de la Ley de Contrataciones del Estado, y el artículo 164 de su Reglamento. De darse el caso, LA ENTIDAD procederá de acuerdo a lo establecido en el artículo 165 del Reglamento de la Ley de Contrataciones del Estado.

CLÁUSULA DÉCIMA QUINTA: RESPONSABILIDAD DE LAS PARTES

Cuando se resuelva el contrato por causas imputables a algunas de las partes, se debe resarcir los daños y perjuicios ocasionados, a través de la indemnización correspondiente. Ello no obsta la aplicación de las sanciones administrativas, penales y pecuniarias a que dicho incumplimiento diere lugar, en el caso que éstas correspondan.

Lo señalado precedentemente no exime a ninguna de las partes del cumplimiento de las demás obligaciones previstas en el presente contrato.

CLÁUSULA DÉCIMA SEXTA: ANTICORRUPCIÓN

EL CONTRATISTA declara y garantiza no haber, directa o indirectamente, o tratándose de una persona jurídica a través de sus socios, integrantes de los órganos de administración, apoderados, representantes legales, funcionarios, asesores o personas vinculadas a las que se refiere el artículo 7 del Reglamento de la Ley de Contrataciones del Estado, ofrecido, negociado o efectuado, cualquier pago o, en general, cualquier beneficio o incentivo ilegal en relación al contrato.

Asimismo, el CONTRATISTA se obliga a conducirse en todo momento, durante la ejecución del contrato, con honestidad, probidad, veracidad e integridad y de no cometer actos ilegales o de corrupción, directa o indirectamente o a través de sus socios, accionistas, participacionistas, integrantes de los órganos de administración, apoderados, representantes legales, funcionarios, asesores y personas vinculadas a las que se refiere el artículo 7 del Reglamento de la Ley de Contrataciones del Estado.

Además, EL CONTRATISTA se compromete a i) comunicar a las autoridades competentes, de manera directa y oportuna, cualquier acto o conducta ilícita o corrupta de la que tuviera conocimiento; y ii) adoptar medidas técnicas, organizativas y/o de personal apropiadas para evitar los referidos actos o prácticas.

CLÁUSULA DÉCIMA SÉTIMA: MARCO LEGAL DEL CONTRATO

Sólo en lo no previsto en este contrato, en la Ley de Contrataciones del Estado y su Reglamento, en las directivas que emita el OSCE y demás normativa especial que resulte aplicable, serán de aplicación supletoria las disposiciones pertinentes del Código Civil vigente, cuando corresponda, y demás normas de derecho privado.

CLÁUSULA DÉCIMA OCTAVA: SOLUCIÓN DE CONTROVERSIAS²⁰

Las controversias que surjan entre las partes durante la ejecución del contrato se resuelven mediante conciliación o arbitraje, según el acuerdo de las partes.

Cualquiera de las partes tiene derecho a iniciar el arbitraje a fin de resolver dichas controversias dentro del plazo de caducidad previsto en la Ley de Contrataciones del Estado y su Reglamento.

Facultativamente, cualquiera de las partes tiene el derecho a solicitar una conciliación dentro del plazo de caducidad correspondiente, según lo señalado en el artículo 224 del Reglamento de la Ley de Contrataciones del Estado, sin perjuicio de recurrir al arbitraje, en caso no se llegue a un acuerdo entre ambas partes o se llegue a un acuerdo parcial. Las controversias sobre nulidad del contrato solo pueden ser sometidas a arbitraje.

El Laudo arbitral emitido es inapelable, definitivo y obligatorio para las partes desde el momento de su notificación, según lo previsto en el numeral 45.21 del artículo 45 de la Ley de Contrataciones del Estado.

CLÁUSULA DÉCIMA NOVENA: FACULTAD DE ELEVAR A ESCRITURA PÚBLICA

Cualquiera de las partes puede elevar el presente contrato a Escritura Pública corriendo con todos los gastos que demande esta formalidad.

CLÁUSULA VIGÉSIMA: DOMICILIO PARA EFECTOS DE LA EJECUCIÓN CONTRACTUAL

Las partes declaran el siguiente domicilio para efecto de las notificaciones que se realicen durante la ejecución del presente contrato:

DOMICILIO DE LA ENTIDAD: [.....]

DOMICILIO DEL CONTRATISTA: [CONSIGNAR EL DOMICILIO SEÑALADO POR EL POSTOR GANADOR DE LA BUENA PRO AL PRESENTAR LOS REQUISITOS PARA EL PERFECCIONAMIENTO DEL CONTRATO]

²⁰ De acuerdo con el numeral 225.3 del artículo 225 del Reglamento, las partes pueden recurrir al arbitraje ad hoc cuando las controversias deriven de procedimientos de selección cuyo valor referencial sea menor o igual a cinco millones con 00/100 soles (S/ 5 000 000,00).

La variación del domicilio aquí declarado de alguna de las partes debe ser comunicada a la otra parte, formalmente y por escrito, con una anticipación no menor de quince (15) días calendario.

De acuerdo con las bases integradas, la oferta y las disposiciones del presente contrato, las partes lo firman por duplicado en señal de conformidad en la ciudad de [.....] al [CONSIGNAR FECHA].

“LA ENTIDAD”

“EL CONTRATISTA”

**CAPÍTULO VI
CONSTANCIA DE PRESTACIÓN DE CONSULTORÍA DE OBRA**

De conformidad con el artículo 169 del Reglamento, se deja expresa constancia de la culminación de la prestación derivada del contrato mencionado en el numeral 3 del presente documento.

1 DATOS DEL DOCUMENTO	Número del documento					
	Fecha de emisión del documento					
2 DATOS DEL CONTRATISTA	Nombre, denominación o razón social					
	RUC					
	EN CASO EL CONTRATISTA SEA UN CONSORCIO, ADEMÁS SE DEBERÁ REGISTRAR LA SIGUIENTE INFORMACIÓN:					
	Nombre o razón social del integrante del consorcio	RUC	%	Descripción de las obligaciones		
3 DATOS DEL CONTRATO	Número del contrato					
	Tipo y número del procedimiento de selección					
	Objeto del contrato	Elaboración de Expediente Técnico	Supervisión de la elaboración del Expediente Técnico	Supervisión de Obra		
	Descripción del objeto del contrato					
	Fecha de suscripción del contrato					
	Monto total ejecutado del contrato					
	Plazo de ejecución contractual	Plazo original	días calendario			
		Ampliación(es) de plazo	días calendario			
		Total plazo	días calendario			
		Fecha de inicio de la consultoría de obra				
Fecha final de la consultoría de obra						

En caso de elaboración de Expediente Técnico

4 DATOS DEL EXPEDIENTE TÉCNICO	Denominación del proyecto	
	Ubicación del proyecto	
	Monto del presupuesto	

En caso de Supervisión de Obras

5 DATOS DE LA OBRA	Denominación de la obra	
	Ubicación de la obra	
	Número de adicionales de obra	
	Monto total de los adicionales	
	Número de deductivos	
	Monto total de los deductivos	
	Monto total de la obra	

6	APLICACIÓN DE PENALIDADES	Monto de las penalidades por mora	
		Monto de otras penalidades	
		Monto total de las penalidades aplicadas	

7	DATOS DE LA ENTIDAD	Nombre de la Entidad	
		RUC de la Entidad	
		Nombres y apellidos del funcionario que emite la constancia	
		Cargo que ocupa en la Entidad	
		Teléfono de contacto	

8	
	NOMBRE, FIRMA Y SELLO DEL FUNCIONARIO COMPETENTE

Ing. Wilfredo Geyner Contreras
PRESIDENTE DE COMITÉ

UNIVERSIDAD NACIONAL CIRO ALEGRIA
CONCURSO PUBLICO N°01-2021-UNCA

Ing. Zaira Y. Contreras
SECRETARIA

BASES INTEGRADAS

ZOLA T. GAMBOA ZAVALETA
INGENIERO CIVIL
REGISTRO C.I.P. N° 24179

UNIVERSIDAD NACIONAL
CIRO ALEGRIA
HUAMACHUCO
Ing. Ivan Josue Palomino Zarate
JEFE DE LA UNIDAD DE ABASTECIMIENTO

ANEXOS

ANEXO N° 1

DECLARACIÓN JURADA DE DATOS DEL POSTOR

Señores

COMITÉ DE SELECCIÓN

CONCURSO PÚBLICO N° [CONSIGNAR NOMENCLATURA DEL PROCEDIMIENTO]

Presente.-

El que se suscribe, [...], postor y/o Representante Legal de [CONSIGNAR EN CASO DE SER PERSONA JURÍDICA], identificado con [CONSIGNAR TIPO DE DOCUMENTO DE IDENTIDAD] N° [CONSIGNAR NÚMERO DE DOCUMENTO DE IDENTIDAD], con poder inscrito en la localidad de [CONSIGNAR EN CASO DE SER PERSONA JURÍDICA] en la Ficha N° [CONSIGNAR EN CASO DE SER PERSONA JURÍDICA] Asiento N° [CONSIGNAR EN CASO DE SER PERSONA JURÍDICA], **DECLARO BAJO JURAMENTO** que la siguiente información se sujeta a la verdad:

Nombre, Denominación o Razón Social :			
Domicilio Legal :			
RUC :	Teléfono(s) :		
MYPE ²¹		Sí	No
Correo electrónico :			

Autorización de notificación por correo electrónico:

... [CONSIGNAR SÍ O NO] autorizo que se notifiquen al correo electrónico indicado las siguientes actuaciones:

1. Solicitud de subsanación de los requisitos para perfeccionar el contrato.
2. Solicitud al postor que ocupó el segundo lugar en el orden de prelación para presentar los documentos para perfeccionar el contrato.
3. Respuesta a la solicitud de acceso al expediente de contratación.

Asimismo, me comprometo a remitir la confirmación de recepción, en el plazo máximo de dos (2) días hábiles de recibida la comunicación.

[CONSIGNAR CIUDAD Y FECHA]

.....
Firma, Nombres y Apellidos del postor o Representante legal, según corresponda

Importante

La notificación dirigida a la dirección de correo electrónico consignada se entenderá válidamente efectuada cuando la Entidad reciba acuse de recepción.

²¹ Esta información será verificada por la Entidad en la página web del Ministerio de Trabajo y Promoción del Empleo en la sección consulta de empresas acreditadas en el REMYPE en el link <http://www2.trabajo.gob.pe/servicios-en-linea-2-2/> y se tendrá en consideración, en caso el postor ganador de la buena pro solicite la retención del diez por ciento (10%) del monto del contrato original, en calidad de garantía de fiel cumplimiento, según lo señalado en el artículo 149 del Reglamento.

Importante

Cuando se trate de consorcios, la declaración jurada es la siguiente:

ANEXO N° 1**DECLARACIÓN JURADA DE DATOS DEL POSTOR**

Señores

COMITÉ DE SELECCIÓN**CONCURSO PÚBLICO N° [CONSIGNAR NOMENCLATURA DEL PROCEDIMIENTO]**

Presente.-

El que se suscribe, [...], representante común del consorcio [CONSIGNAR EL NOMBRE DEL CONSORCIO], identificado con [CONSIGNAR TIPO DE DOCUMENTO DE IDENTIDAD] N° [CONSIGNAR NÚMERO DE DOCUMENTO DE IDENTIDAD], **DECLARO BAJO JURAMENTO** que la siguiente información se sujeta a la verdad:

Datos del consorciado 1			
Nombre, Denominación o Razón Social :			
Domicilio Legal :			
RUC :	Teléfono(s) :		
MYPE ²²	Sí	No	
Correo electrónico :			

Datos del consorciado 2			
Nombre, Denominación o Razón Social :			
Domicilio Legal :			
RUC :	Teléfono(s) :		
MYPE ²³	Sí	No	
Correo electrónico :			

Datos del consorciado ...			
Nombre, Denominación o Razón Social :			
Domicilio Legal :			
RUC :	Teléfono(s) :		
MYPE ²⁴	Sí	No	
Correo electrónico :			

Autorización de notificación por correo electrónico:

Correo electrónico del consorcio:

... [CONSIGNAR SÍ O NO] autorizo que se notifiquen al correo electrónico indicado las siguientes

²² Esta información será verificada por la Entidad en la página web del Ministerio de Trabajo y Promoción del Empleo en la sección consulta de empresas acreditadas en el REMYPE en el link <http://www2.trabajo.gob.pe/servicios-en-linea-2-2/> y se tendrá en consideración, en caso el consorcio ganador de la buena pro solicite la retención del diez por ciento (10%) del monto del contrato original, en calidad de garantía de fiel cumplimiento, según lo señalado en el artículo 149 del Reglamento. Para dicho efecto, todos los integrantes del consorcio deben acreditar la condición de micro o pequeña empresa.

²³ Ibidem.

²⁴ Ibidem.

actuaciones:

1. Solicitud de subsanación de los requisitos para perfeccionar el contrato.
2. Solicitud al postor que ocupó el segundo lugar en el orden de prelación para presentar los documentos para perfeccionar el contrato.
3. Respuesta a la solicitud de acceso al expediente de contratación.

Asimismo, me comprometo a remitir la confirmación de recepción, en el plazo máximo de dos (2) días hábiles de recibida la comunicación.

[CONSIGNAR CIUDAD Y FECHA]

.....
**Firma, Nombres y Apellidos del representante
común del consorcio**

Importante

La notificación dirigida a la dirección de correo electrónico consignada se entenderá válidamente efectuada cuando la Entidad reciba acuse de recepción.

ANEXO N° 2

DECLARACIÓN JURADA
(ART. 52 DEL REGLAMENTO DE LA LEY DE CONTRATACIONES DEL ESTADO)



Señores

COMITÉ DE SELECCIÓN

CONCURSO PÚBLICO N° [CONSIGNAR NOMENCLATURA DEL PROCEDIMIENTO]

Presente.-

Mediante el presente el suscrito, postor y/o Representante Legal de [CONSIGNAR EN CASO DE SER PERSONA JURÍDICA], declaro bajo juramento:

- i. No haber incurrido y me obligo a no incurrir en actos de corrupción, así como a respetar el principio de integridad.
- ii. No tener impedimento para postular en el procedimiento de selección ni para contratar con el Estado, conforme al artículo 11 de la Ley de Contrataciones del Estado.
- iii. Que mi información (en caso que el postor sea persona natural) o la información de la persona jurídica que represento, registrada en el RNP se encuentra actualizada.
- iv. Conocer las sanciones contenidas en la Ley de Contrataciones del Estado y su Reglamento, así como las disposiciones aplicables del TUO de la Ley N° 27444, Ley del Procedimiento Administrativo General.
- v. Participar en el presente proceso de contratación en forma independiente sin mediar consulta, comunicación, acuerdo, arreglo o convenio con ningún proveedor; y, conocer las disposiciones del Decreto Legislativo N° 1034, Decreto Legislativo que aprueba la Ley de Represión de Conductas Anticompetitivas.
- vi. Conocer, aceptar y someterme a las bases, condiciones y reglas del procedimiento de selección.
- vii. Ser responsable de la veracidad de los documentos e información que presento en el presente procedimiento de selección.
- viii. Comprometerme a mantener la oferta presentada durante el procedimiento de selección y a perfeccionar el contrato, en caso de resultar favorecido con la buena pro.

[CONSIGNAR CIUDAD Y FECHA]

.....
**Firma, Nombres y Apellidos del postor o
Representante legal, según corresponda**

Importante

En el caso de consorcios, cada integrante debe presentar esta declaración jurada, salvo que sea presentada por el representante común del consorcio.

Ing. Wilfredo Geyner
PRESIDENTE DE COMITÉ

UNIVERSIDAD NACIONAL CIRO ALEGRIA
CONCURSO PUBLICO N°01-2021-UNCA/CS

ZOLA T. CAMERO ZAVALETA
INGENIERO CIVIL
REGISTRO C.I.P. N° 24178

BASES INTEGRADAS



UNIVERSIDAD NACIONAL
CIRO ALEGRIA
HUAMACHUCO
Ing. Ivan Josué Palomino Zárate
JEFE DE LA UNIDAD DE ABASTECIMIENTO

ANEXO N° 3



DECLARACIÓN JURADA DE CUMPLIMIENTO DE LOS TÉRMINOS DE REFERENCIA

Señores

COMITÉ DE SELECCIÓN

CONCURSO PÚBLICO N° [CONSIGNAR NOMENCLATURA DEL PROCEDIMIENTO]

Presente.-

Es grato dirigirme a usted, para hacer de su conocimiento que luego de haber examinado las bases y demás documentos del procedimiento de la referencia y, conociendo todos los alcances y las condiciones detalladas en dichos documentos, el postor que suscribe ofrece el servicio de consultoría de obra [CONSIGNAR EL OBJETO DE LA CONVOCATORIA], de conformidad con los Términos de Referencia que se indican en el numeral 3.1 del Capítulo III de la sección específica de las bases y los documentos del procedimiento.

[CONSIGNAR CIUDAD Y FECHA]

.....
**Firma, Nombres y Apellidos del postor o
Representante legal o común, según corresponda**

Importante

Adicionalmente, puede requerirse la presentación de documentación que acredite el cumplimiento de los términos de referencia, conforme a lo indicado en el acápite relacionado al contenido de las ofertas de la presente sección de las bases.

ANEXO N° 4

DECLARACIÓN JURADA DE PLAZO DE PRESTACIÓN DEL SERVICIO DE CONSULTORÍA DE OBRA

Señores

COMITÉ DE SELECCIÓN

CONCURSO PÚBLICO N° [CONSIGNAR NOMENCLATURA DEL PROCEDIMIENTO]

Presente.-

Mediante el presente, con pleno conocimiento de las condiciones que se exigen en las bases del procedimiento de la referencia, me comprometo a prestar el servicio de consultoría de obra objeto del presente procedimiento de selección en el plazo de [CONSIGNAR EL PLAZO OFERTADO].

[CONSIGNAR CIUDAD Y FECHA]

.....
Firma, Nombres y Apellidos del postor o
Representante legal o común, según corresponda

PROMESA DE CONSORCIO
(Sólo para el caso en que un consorcio se presente como postor)

Señores

COMITÉ DE SELECCIÓN

CONCURSO PÚBLICO N° [CONSIGNAR NOMENCLATURA DEL PROCEDIMIENTO]

Presente.-

Los suscritos declaramos expresamente que hemos convenido en forma irrevocable, durante el lapso que dure el procedimiento de selección, para presentar una oferta conjunta al **CONCURSO PÚBLICO N° [CONSIGNAR NOMENCLATURA DEL PROCEDIMIENTO]**.

Asimismo, en caso de obtener la buena pro, nos comprometemos a formalizar el contrato de consorcio, de conformidad con lo establecido por el artículo 140 del Reglamento de la Ley de Contrataciones del Estado, bajo las siguientes condiciones:

a) Integrantes del consorcio

1. [NOMBRE, DENOMINACIÓN O RAZÓN SOCIAL DEL CONSORCIADO 1].
2. [NOMBRE, DENOMINACIÓN O RAZÓN SOCIAL DEL CONSORCIADO 2].

b) Designamos a [CONSIGNAR NOMBRES Y APELLIDOS DEL REPRESENTANTE COMÚN], identificado con [CONSIGNAR TIPO DE DOCUMENTO DE IDENTIDAD] N° [CONSIGNAR NÚMERO DE DOCUMENTO DE IDENTIDAD], como representante común del consorcio para efectos de participar en todos los actos referidos al procedimiento de selección, suscripción y ejecución del contrato correspondiente con [CONSIGNAR NOMBRE DE LA ENTIDAD].

Asimismo, declaramos que el representante común del consorcio no se encuentra impedido, inhabilitado ni suspendido para contratar con el Estado.

c) Fijamos nuestro domicilio legal común en [.....].

d) Las obligaciones que corresponden a cada uno de los integrantes del consorcio son las siguientes:

1. OBLIGACIONES DE [NOMBRE, DENOMINACIÓN O RAZÓN SOCIAL DEL CONSORCIADO 1] [%]²⁵

[DESCRIBIR LAS OBLIGACIONES DEL CONSORCIADO 1]

2. OBLIGACIONES DE [NOMBRE, DENOMINACIÓN O RAZÓN SOCIAL DEL CONSORCIADO 2] [%]²⁶

[DESCRIBIR LAS OBLIGACIONES DEL CONSORCIADO 2]

TOTAL OBLIGACIONES

100%²⁷

²⁵ Consignar únicamente el porcentaje total de las obligaciones, el cual debe ser expresado en número entero, sin decimales.

²⁶ Consignar únicamente el porcentaje total de las obligaciones, el cual debe ser expresado en número entero, sin decimales.

²⁷ Este porcentaje corresponde a la sumatoria de los porcentajes de las obligaciones de cada uno de los integrantes del consorcio.

[CONSIGNAR CIUDAD Y FECHA]

.....
Consortiado 1
Nombres, apellidos y firma del Consortiado 1
o de su Representante Legal
Tipo y N° de Documento de Identidad

.....
Consortiado 2
Nombres, apellidos y firma del Consortiado 2
o de su Representante Legal
Tipo y N° de Documento de Identidad

Importante

De conformidad con el artículo 52 del Reglamento, las firmas de los integrantes del consorcio deben ser legalizadas.

Importante para la Entidad

En caso de procedimientos bajo el sistema a suma alzada incluir el siguiente anexo:

Esta nota deberá ser eliminada una vez culminada la elaboración de las bases

ANEXO N° 6

OFERTA ECONÓMICA

ÍTEM N° [INDICAR NÚMERO]

Señores

COMITÉ DE SELECCIÓN

CONCURSO PÚBLICO N° [CONSIGNAR NOMENCLATURA DEL PROCEDIMIENTO]

Presente.-

Es grato dirigirme a usted, para hacer de su conocimiento que, de acuerdo con las bases, mi oferta económica es la siguiente:

CONCEPTO	OFERTA ECONÓMICA
TOTAL	

La oferta económica [CONSIGNAR LA MONEDA DE LA CONVOCATORIA] incluye todos los tributos, seguros, transporte, inspecciones, pruebas y, de ser el caso, los costos laborales conforme a la legislación vigente, así como cualquier otro concepto que pueda tener incidencia sobre el costo del servicio de consultoría a contratar; excepto la de aquellos postores que gocen de alguna exoneración legal, no incluirán en su oferta económica los tributos respectivos.

[CONSIGNAR CIUDAD Y FECHA]

.....
**Firma, Nombres y Apellidos del postor o
Representante legal o común, según corresponda**

Importante

- El postor debe consignar el monto total de la oferta económica, sin perjuicio, que de resultar favorecido con la buena pro, presente el detalle de precios unitarios y la estructura de costos para el perfeccionamiento del contrato.*
- El postor que goce de alguna exoneración legal, debe indicar que su oferta no incluye el tributo materia de la exoneración, debiendo incluir el siguiente texto:*

"Mi oferta no incluye [CONSIGNAR EL TRIBUTO MATERIA DE LA EXONERACIÓN]"

Importante para la Entidad

- En caso de procedimientos según relación de ítems, consignar lo siguiente:
"El postor debe presentar su oferta económica en documentos independientes, en los ítems que se presente".*
- En caso de contrataciones que conllevan la ejecución de prestaciones accesorias, consignar lo siguiente:*

"El postor debe detallar en su oferta económica, el monto correspondiente a la prestación principal y las prestaciones accesorias".

- Si durante la fase de actos preparatorios, las Entidades advierten que es posible la participación de proveedores que gozan del beneficio de la exoneración del IGV prevista en la Ley N° 27037, Ley de Promoción de la Inversión en la Amazonía, consignar lo siguiente:
"La oferta económica de los postores que presenten la Declaración Jurada de cumplimiento de condiciones para la aplicación de la exoneración del IGV (**Anexo N° 7**), debe encontrarse dentro de los límites del valor referencial sin IGV".

Incluir las disposiciones, según corresponda. Una vez culminada la elaboración de las bases, las notas que no se incorporen deben ser eliminadas.

Importante para la Entidad

En caso de procedimientos bajo el sistema a precios unitarios incluir el siguiente anexo:

Esta nota deberá ser eliminada una vez culminada la elaboración de las bases

ANEXO N° 6

OFERTA ECONÓMICA

ÍTEM N° [INDICAR NÚMERO]

Señores

COMITÉ DE SELECCIÓN

CONCURSO PÚBLICO N° [CONSIGNAR NOMENCLATURA DEL PROCEDIMIENTO]

Presente.-

Es grato dirigirme a usted, para hacer de su conocimiento que, de acuerdo con las bases, mi oferta económica es la siguiente:

CONCEPTO	PRECIO UNITARIO	OFERTA ECONÓMICA
TOTAL		

La oferta económica [CONSIGNAR LA MONEDA DE LA CONVOCATORIA] incluye todos los tributos, seguros, transporte, inspecciones, pruebas y, de ser el caso, los costos laborales conforme a la legislación vigente, así como cualquier otro concepto que pueda tener incidencia sobre el costo del servicio de consultoría a contratar; excepto la de aquellos postores que gocen de alguna exoneración legal, no incluirán en su oferta económica los tributos respectivos.

[CONSIGNAR CIUDAD Y FECHA]

.....
**Firma, Nombres y Apellidos del postor o
Representante legal o común, según corresponda**

Importante

- El postor debe consignar los precios unitarios y subtotales de su oferta económica.*
- El postor que goce de alguna exoneración legal, debe indicar que su oferta no incluye el tributo materia de la exoneración, debiendo incluir el siguiente texto:*

"Mi oferta no incluye [CONSIGNAR EL TRIBUTO MATERIA DE LA EXONERACIÓN]"

Importante para la Entidad

- En caso de procedimientos según relación de ítems, consignar lo siguiente:
"El postor debe presentar su oferta económica en documentos independientes, en los ítems que se presente".*
- En caso de contrataciones que conllevan la ejecución de prestaciones accesorias, consignar lo siguiente:
"El postor debe detallar en su oferta económica, el monto correspondiente a la prestación*

principal y las prestaciones accesorias”.

- Si durante la fase de actos preparatorios, las Entidades advierten que es posible la participación de proveedores que gozan del beneficio de la exoneración del IGV prevista en la Ley N° 27037, Ley de Promoción de la Inversión en la Amazonía, consignar lo siguiente:
“La oferta económica de los postores que presenten la Declaración Jurada de cumplimiento de condiciones para la aplicación de la exoneración del IGV (**Anexo N° 7**), debe encontrarse dentro de los límites del valor referencial sin IGV”.

Incluir las disposiciones, según corresponda. Una vez culminada la elaboración de las bases, las notas que no se incorporen deben ser eliminadas

Importante para la Entidad

En caso de procedimientos bajo el sistema de tarifas incluir el siguiente anexo:

Esta nota deberá ser eliminada una vez culminada la elaboración de las bases

ANEXO N° 6**OFERTA ECONÓMICA****ÍTEM N° [INDICAR NÚMERO]**

Señores

COMITÉ DE SELECCIÓN**CONCURSO PÚBLICO N° [CONSIGNAR NOMENCLATURA DEL PROCEDIMIENTO]**Presente.-

Es grato dirigirme a usted, para hacer de su conocimiento que, de acuerdo con las bases, mi oferta económica es la siguiente:

DESCRIPCIÓN DEL OBJETO	N° DE PERIODOS DE TIEMPO ²⁸	PERIODO O UNIDAD DE TIEMPO DE LA TARIFA ²⁹	TARIFA UNITARIA OFERTADA ³⁰	TOTAL OFERTA ECONÓMICA

Importante para la Entidad

En el caso de supervisión de obras, cuando se haya previsto que las actividades comprenden además la liquidación del contrato de obra, se debe reemplazar por la tabla siguiente :

DESCRIPCIÓN DEL OBJETO	N° DE PERIODOS DE TIEMPO ³¹	PERIODO O UNIDAD DE TIEMPO ³²	TARIFA UNITARIA OFERTADA ³³	TOTAL OFERTA ECONÓMICA
<i>Supervisión de obra</i>				
<i>Liquidación de obra</i>				

Incluir o eliminar, según corresponda

²⁸ Número estimado de días, meses, entre otros de la ejecución de la prestación, según lo establecido en las bases.

²⁹ Día, mes, entre otros, según lo establecido en las bases.

³⁰ El postor formula su oferta proponiendo una tarifa fija en base al periodo o unidad de tiempo establecida en las bases.

³¹ Número estimado de días, meses, entre otros de la ejecución de la prestación, según lo establecido en las bases.

³² Día, mes, entre otros, según lo establecido en las bases.

³³ El postor formula su oferta proponiendo una tarifa fija en base al periodo o unidad de tiempo establecida en las bases.

La oferta económica [CONSIGNAR LA MONEDA DE LA CONVOCATORIA] incluye todos los tributos, seguros, transporte, inspecciones, pruebas y, de ser el caso, los costos laborales conforme a la legislación vigente, así como cualquier otro concepto que pueda tener incidencia sobre el costo del servicio de consultoría a contratar; excepto la de aquellos postores que gocen de alguna exoneración legal, no incluirán en su oferta económica los tributos respectivos.

[CONSIGNAR CIUDAD Y FECHA]

.....
**Firma, Nombres y Apellidos del postor o
Representante legal o común, según corresponda**

Importante

El postor que goce de alguna exoneración legal, debe indicar que su oferta no incluye el tributo materia de la exoneración, debiendo incluir el siguiente texto:

"Mi oferta no incluye [CONSIGNAR EL TRIBUTO MATERIA DE LA EXONERACIÓN]"

Importante para la Entidad

- *En caso de procedimientos según relación de ítems, consignar lo siguiente:
"El postor debe presentar su oferta económica en documentos independientes, en los ítems que se presente".*
- *En caso de contrataciones que conllevan la ejecución de prestaciones accesorias, consignar lo siguiente:
"El postor debe detallar en su oferta económica, el monto correspondiente a la prestación principal y las prestaciones accesorias".*
- *Si durante la fase de actos preparatorios, las Entidades advierten que es posible la participación de proveedores que gozan del beneficio de la exoneración del IGV prevista en la Ley N° 27037, Ley de Promoción de la Inversión en la Amazonía, consignar lo siguiente:
"La oferta económica de los postores que presenten la Declaración Jurada de cumplimiento de condiciones para la aplicación de la exoneración del IGV (**Anexo N° 7**), debe encontrarse dentro de los límites del valor referencial sin IGV".*

Incluir las disposiciones, según corresponda. Una vez culminada la elaboración de las bases, las notas que no se incorporen deben ser eliminadas

Importante para la Entidad

Si durante la fase de actos preparatorios, las Entidades advierten que es posible la participación de proveedores que gozan del beneficio de la exoneración del IGV prevista en la Ley N° 27037, Ley de Promoción de la Inversión en la Amazonía, incluir el siguiente anexo:

Esta nota deberá ser eliminada una vez culminada la elaboración de las bases.

ANEXO N° 7

DECLARACIÓN JURADA DE CUMPLIMIENTO DE CONDICIONES PARA LA APLICACIÓN DE LA EXONERACIÓN DEL IGV

Señores

COMITÉ DE SELECCIÓN

CONCURSO PÚBLICO N° [CONSIGNAR NOMENCLATURA DEL PROCEDIMIENTO]

Presente.-

Mediante el presente el suscrito, postor y/o Representante Legal de [CONSIGNAR EN CASO DE SER PERSONA JURÍDICA], declaro bajo juramento que gozo del beneficio de la exoneración del IGV previsto en la Ley N° 27037, Ley de Promoción de la Inversión en la Amazonía, dado que cumplo con las condiciones siguientes:

- 1.- Que el domicilio fiscal de la empresa³⁴ se encuentra ubicada en la Amazonía y coincide con el lugar establecido como sede central (donde tiene su administración y lleva su contabilidad);
- 2.- Que la empresa se encuentra inscrita en las Oficinas Registrales de la Amazonía (exigible en caso de personas jurídicas);
- 3.- Que, al menos el setenta por ciento (70%) de los activos fijos de la empresa se encuentran en la Amazonía; y
- 4.- Que la empresa no presta servicios fuera de la Amazonía.

[CONSIGNAR CIUDAD Y FECHA]

.....
**Firma, Nombres y Apellidos del postor o
Representante legal, según corresponda**

Importante

Cuando se trate de consorcios, esta declaración jurada será presentada por cada uno de los integrantes del consorcio, salvo que se trate de consorcios con contabilidad independiente, en cuyo caso debe ser suscrita por el representante común, debiendo indicar su condición de consorcio con contabilidad independiente y el número de RUC del consorcio.

³⁴ En el artículo 1 del "Reglamento de las Disposiciones Tributarias contenidas en la Ley de Promoción de la Inversión en la Amazonía" se define como "empresa" a las "Personas naturales, sociedades conyugales, sucesiones indivisas y personas consideradas jurídicas por la Ley del Impuesto a la Renta, generadoras de rentas de tercera categoría, ubicadas en la Amazonía. Las sociedades conyugales son aquellas que ejerzan la opción prevista en el Artículo 16 de la Ley del Impuesto a la Renta."



Señores

COMITÉ DE SELECCIÓN

CONCURSO PÚBLICO N° [CONSIGNAR NOMENCLATURA DEL PROCEDIMIENTO]

Presente.-

ANEXO N° 8

EXPERIENCIA DEL POSTOR EN LA ESPECIALIDAD

ZOLA T. GAMBOA ZAVALETA
INGENIERO CIVIL
REGISTRO C.I.P. N° 24178

Mediante el presente, el suscrito detalla la siguiente EXPERIENCIA EN LA ESPECIALIDAD:

Nº	CLIENTE	OBJETO DEL CONTRATO	Nº CONTRATO / O/S / COMPROBANTE DE PAGO	FECHA DEL CONTRATO O CP ³⁵	FECHA DE LA CONFORMIDAD, DE SER EL CASO ³⁶	EXPERIENCIA PROVENIENTE ³⁷ DE:	MONEDA	IMPORTE ³⁸	TIPO DE CAMBIO VENTA ³⁹	MONTO FACTURADO ACUMULADO ⁴⁰
1										
2										
3										

³⁵ Se refiere a la fecha de suscripción del contrato, de la emisión de la Orden de Servicios o de cancelación del comprobante de pago, según corresponda.

³⁶ Únicamente, cuando la fecha del perfeccionamiento del contrato, sea previa a los diez (10) años anteriores a la fecha de presentación de ofertas, caso en el cual el postor debe acreditar que la conformidad se emitió dentro de dicho periodo.

³⁷ Si el titular de la experiencia no es el postor, consignar si dicha experiencia corresponde a la matriz en caso que el postor sea sucursal, o fue transmitida por reorganización societaria, debiendo acompañar la documentación sustentatoria correspondiente. Al respecto, según la Opinión N° 216-2017/DTN "Considerando que la sociedad matriz y la sucursal constituyen la misma persona jurídica, la sucursal puede acreditar como suya la experiencia de su matriz". Del mismo modo, según lo previsto en la Opinión N° 010-2013/DTN, "... en una operación de reorganización societaria que comprende tanto una fusión como una escisión, la sociedad resultante podrá acreditar como suya la experiencia de la sociedad incorporada o absorbida, que se extingue producto de la fusión; asimismo, si en virtud de la escisión se transfiere un bloque patrimonial consistente en una línea de negocio completa, la sociedad resultante podrá acreditar como suya la experiencia de la sociedad escindida, correspondiente a la línea de negocio transmitida. De esta manera, la sociedad resultante podrá emplear la experiencia transmitida, como consecuencia de la reorganización societaria antes descrita, en los futuros procesos de selección en los que participe".

³⁸ Se refiere al monto del contrato ejecutado incluido adicionales y reducciones, de ser el caso.

³⁹ El tipo de cambio venta debe corresponder al publicado por la SBS correspondiente a la fecha de suscripción del contrato, de la emisión de la Orden de Servicios o de cancelación del comprobante de pago, según corresponda.

⁴⁰ Consignar en la moneda establecida en las bases.

Nº	CLIENTE	OBJETO DEL CONTRATO	Nº CONTRATO / O/S / COMPROBANTE DE PAGO	FECHA DEL CONTRATO O CP ³⁵	FECHA DE LA CONFORMIDAD, DE SER EL CASO ³⁶	EXPERIENCIA PROVENIENTE ³⁷ DE:	MONEDA	IMPORTE ³⁸	TIPO DE CAMBIO VENTA ³⁹	MONTO FACTURADO ACUMULADO ⁴⁰
4										
5										
6										
7										
8										
9										
10										
...										
20										
TOTAL										

[CONSIGNAR CIUDAD Y FECHA]

.....
Firma, Nombres y Apellidos del postor o
Representante legal o común, según corresponda

Ing. Wilfredo Geyner Contreras Vásquez
PRESIDENTE DE COMITÉ

ANEXO N° 9

ZOLA T. GAMBOA ZAVALTA
INGENIERO CIVIL
REGISTRO C.I.P. N° 26178

UNIVERSIDAD NACIONAL
CIRO ALEGRIA
HUAMACHUCO

Ing. Ivan Josué Palomino Zárate
JEFE DE LA UNIDAD DE ABASTECIMIENTO

DECLARACIÓN JURADA
(NUMERAL 49.4 DEL ARTÍCULO 49 DEL REGLAMENTO)

Señores

COMITÉ DE SELECCIÓN

CONCURSO PÚBLICO N° [CONSIGNAR NOMENCLATURA DEL PROCEDIMIENTO]

Presente.-

Mediante el presente el suscrito, postor y/o Representante Legal de [CONSIGNAR EN CASO DE SER PERSONA JURÍDICA], declaro que la experiencia que acredito de la empresa [CONSIGNAR LA DENOMINACIÓN DE LA PERSONA JURÍDICA] absorbida como consecuencia de una reorganización societaria, no se encuentra en el supuesto establecido en el numeral 49.4 del artículo 49 del Reglamento.

[CONSIGNAR CIUDAD Y FECHA]

.....
Firma, Nombres y Apellidos del postor o
Representante legal, según corresponda

Importante

A efectos de cautelar la veracidad de esta declaración, el postor puede verificar la información de la Relación de Proveedores Sancionados por el Tribunal de Contrataciones del Estado con Sanción Vigente en <http://portal.osce.gob.pe/rnp/content/relación-de-proveedores-sancionados>.

También le asiste dicha facultad al órgano encargado de las contrataciones o al órgano de la Entidad al que se le haya asignado la función de verificación de la oferta presentada por el postor ganador de la buena pro.

[CONSIGNAR NOMBRE DE LA ENTIDAD]

[CONSIGNAR NOMENCLATURA DEL PROCEDIMIENTO]

Ing. Wilfredo Geyner Contreras Vásquez
PRESIDENTE DE COMITÉ

UNIVERSIDAD NACIONAL
CIRO ALEGRIA
HUAMACHUCO

Importante para la Entidad

En el caso de procedimientos por relación de ítems cuando la contratación del servicio de consultoría de obra va a ser prestado fuera de la provincia de Lima y Callao y el monto del valor referencial de algún ítem no supere los doscientos mil Soles (S/ 200,000.00) debe considerarse el siguiente anexo:

Esta nota deberá ser eliminada una vez culminada la elaboración de las bases.

ANEXO Nº 10

SOLICITUD DE BONIFICACIÓN DEL DIEZ POR CIENTO (10%) POR SERVICIOS PRESTADOS FUERA DE LA PROVINCIA DE LIMA Y CALLAO
(DE SER EL CASO, SOLO PRESENTAR ESTA SOLICITUD EN EL ÍTEM [CONSIGNAR EL Nº DEL ÍTEM O ÍTEMS CUYO VALOR REFERENCIAL NO SUPERA LOS DOSCIENTOS MIL SOLES (S/ 200,000.00)]

Señores

COMITÉ DE SELECCIÓN

CONCURSO PÚBLICO Nº [CONSIGNAR NOMENCLATURA DEL PROCEDIMIENTO]

Presente.-

Mediante el presente el suscrito, postor y/o Representante Legal de [CONSIGNAR EN CASO DE SER PERSONA JURÍDICA], solicito la asignación de la bonificación del diez por ciento (10%) sobre el puntaje total en [CONSIGNAR EL ÍTEM O ÍTEMS, SEGÚN CORRESPONDA, EN LOS QUE SE SOLICITA LA BONIFICACIÓN] debido a que el domicilio de mi representada se encuentra ubicado en la provincia o provincia colindante donde se ejecuta la prestación.

[CONSIGNAR CIUDAD Y FECHA]

.....
Firma, Nombres y Apellidos del postor o Representante legal, según corresponda

Importante

- Para asignar la bonificación, el comité de selección, verifica el domicilio consignado por el postor en el Registro Nacional de Proveedores (RNP).
- Para que el postor pueda acceder a la bonificación, debe cumplir con las condiciones establecidas en el literal f) del artículo 50 del Reglamento.

Importante

Ing. Wilfredo Geyner Contreras Vásquez
PRESIDENTE DE COMITÉ

ZOILA T. GAMBOA ZAVALSTA
INGENIERO CIVIL
REGISTRO C.I.P. N° 24178

Se trate de consorcios, la declaración jurada es la siguiente:

ANEXO N° 10

**SOLICITUD DE BONIFICACIÓN DEL DIEZ POR CIENTO (10%) POR SERVICIOS PRESTADOS FUERA DE LA PROVINCIA DE LIMA Y CALLAO
(DE SER EL CASO, SOLO PRESENTAR ESTA SOLICITUD EN EL ÍTEM [CONSIGNAR EL N° DEL ÍTEM O ÍTEMS CUYO VALOR REFERENCIAL NO SUPERA LOS DOSCIENTOS MIL SOLES (S/ 200,000.00)])**

Señores

COMITÉ DE SELECCIÓN

CONCURSO PÚBLICO N° [CONSIGNAR NOMENCLATURA DEL PROCEDIMIENTO]

Presente.-

Mediante el presente el que se suscribe, [...], representante común del consorcio [CONSIGNAR EL NOMBRE DEL CONSORCIO], solicito la asignación de la bonificación del diez por ciento (10%) sobre el puntaje total en [CONSIGNAR EL ÍTEM O ÍTEMS, SEGÚN CORRESPONDA, EN LOS QUE SE SOLICITA LA BONIFICACIÓN] debido a que los domicilios de todos los integrantes del consorcio se encuentran ubicados en la provincia o provincias colindantes donde se ejecuta la prestación.

[CONSIGNAR CIUDAD Y FECHA]

.....
**Firma, Nombres y Apellidos del representante
común del consorcio**

Importante

- Para asignar la bonificación, el comité de selección, verifica el domicilio consignado de los integrantes del consorcio, en el Registro Nacional de Proveedores (RNP).
- Para que un consorcio pueda acceder a la bonificación, cada uno de sus integrantes debe cumplir con las condiciones establecidas en el literal f) del artículo 50 del Reglamento.