

# *BASES ESTÁNDAR DE LICITACIÓN PÚBLICA PARA LA CONTRATACIÓN DE BIENES*

*Aprobado mediante Directiva N° 001-2019-OSCE/CD*



**SUB DIRECCIÓN DE NORMATIVIDAD – DIRECCIÓN TÉCNICO NORMATIVA**  
**ORGANISMO SUPERVISOR DE LAS CONTRATACIONES DEL ESTADO - OSCE**

**SIMBOLOGÍA UTILIZADA:**

N°	Símbolo	Descripción
1	[ABC] / [.....]	La información solicitada dentro de los corchetes sombreados debe ser completada por la Entidad durante la elaboración de las bases.
2	[ABC] / [.....]	Es una indicación, o información que deberá ser completada por la Entidad con posterioridad al otorgamiento de la buena pro para el caso específico de la elaboración de la PROFORMA DEL CONTRATO; o por los proveedores, en el caso de los ANEXOS de la oferta.
3	<div>Importante</div> <ul style="list-style-type: none"> <li>• Abc</li> </ul>	Se refiere a consideraciones importantes a tener en cuenta por el comité de selección y por los proveedores.
4	<div>Advertencia</div> <ul style="list-style-type: none"> <li>• Abc</li> </ul>	Se refiere a advertencias a tener en cuenta por el comité de selección y por los proveedores.
5	<div>Importante para la Entidad</div> <ul style="list-style-type: none"> <li>• Xyz</li> </ul>	Se refiere a consideraciones importantes a tener en cuenta por el comité de selección y deben ser eliminadas una vez culminada la elaboración de las bases.

**CARACTERÍSTICAS DEL DOCUMENTO:**

Las bases estándar deben ser elaboradas en formato WORD, y deben tener las siguientes características:

N°	Características	Parámetros
1	Márgenes	Superior : 2.5 cm      Inferior: 2.5 cm Izquierda: 2.5 cm      Derecha: 2.5 cm
2	Fuente	Arial
3	Estilo de Fuente	Normal: Para el contenido en general Cursiva: Para el encabezado y pie de página Para las Consideraciones importantes (Ítem 3 del cuadro anterior)
4	Color de Fuente	Automático: Para el contenido en general Azul : Para las Consideraciones importantes (Ítem 3 del cuadro anterior)
5	Tamaño de Letra	16 : Para las dos primeras hojas de las Secciones General y Específica 11 : Para el nombre de los Capítulos. 10 : Para el cuerpo del documento en general 9 : Para el encabezado y pie de página Para el contenido de los cuadros, pudiendo variar, según la necesidad 8 : Para las Notas al pie
6	Alineación	Justificada: Para el contenido en general y notas al pie. Centrada : Para la primera página, los títulos de las Secciones y nombres de los Capítulos)
7	Interlineado	Sencillo
8	Espaciado	Anterior : 0 Posterior : 0
9	Subrayado	Para los nombres de las Secciones y para resaltar o hacer hincapié en algún concepto

**INSTRUCCIONES DE USO:**

- Una vez registrada la información solicitada dentro de los corchetes sombreados en gris, el texto deberá quedar en letra tamaño 10, con estilo normal, sin formato de negrita y sin sombrear.
- La nota **IMPORTANTE** no puede ser modificada ni eliminada en la Sección General. En el caso de la Sección Específica debe seguirse la instrucción que se indica en dicha nota.

Elaboradas en enero de 2019  
Modificadas en junio 2019, diciembre 2019, julio 2020 y julio 2021

**BASES ESTÁNDAR DE LICITACIÓN PÚBLICA PARA LA  
CONTRATACIÓN DE BIENES**

**LICITACIÓN PÚBLICA N°  
008-2021/INABIF**

**PRIMERA CONVOCATORIA**

**CONTRATACIÓN DE BIENES  
ADQUISICION DE UNIFORME INSTITUCIONAL 2020**

## **DEBER DE COLABORACIÓN**

La Entidad y todo proveedor que se someta a las presentes Bases, sea como participante, postor y/o contratista, deben conducir su actuación conforme a los principios previstos en la Ley de Contrataciones del Estado.

En este contexto, se encuentran obligados a prestar su colaboración al OSCE y a la Secretaría Técnica de la Comisión de Defensa de la Libre Competencia del INDECOPI, en todo momento según corresponda a sus competencias, a fin de comunicar presuntos casos de fraude, colusión y corrupción por parte de los funcionarios y servidores de la Entidad, así como los proveedores y demás actores que participan en el proceso de contratación.

De igual forma, deben poner en conocimiento del OSCE y a la Secretaría Técnica de la Comisión de Defensa de la Libre Competencia del INDECOPI los indicios de conductas anticompetitivas que se presenten durante el proceso de contratación, en los términos del Decreto Legislativo N° 1034, "Ley de Represión de Conductas Anticompetitivas", o norma que la sustituya, así como las demás normas de la materia.

La Entidad y todo proveedor que se someta a las presentes Bases, sea como participante, postor y/o contratista del proceso de contratación deben permitir al OSCE o a la Secretaría Técnica de la Comisión de Defensa de la Libre Competencia del INDECOPI el acceso a la información referida a las contrataciones del Estado que sea requerida, prestar testimonio o absolución de posiciones que se requieran, entre otras formas de colaboración.



## **SECCIÓN GENERAL**

### **DISPOSICIONES COMUNES DEL PROCEDIMIENTO DE SELECCIÓN**

(ESTA SECCIÓN NO DEBE SER MODIFICADA EN NINGÚN EXTREMO, BAJO SANCIÓN DE NULIDAD)

## CAPÍTULO I ETAPAS DEL PROCEDIMIENTO DE SELECCIÓN

### 1.1. REFERENCIAS

Cuando en el presente documento se mencione la palabra Ley, se entiende que se está haciendo referencia a la Ley N° 30225, Ley de Contrataciones del Estado, y cuando se mencione la palabra Reglamento, se entiende que se está haciendo referencia al Reglamento de la Ley de Contrataciones del Estado aprobado por Decreto Supremo N° 344-2018-EF.

Las referidas normas incluyen sus respectivas modificaciones, de ser el caso.

### 1.2. CONVOCATORIA

Se realiza a través de su publicación en el SEACE de conformidad con lo señalado en el artículo 54 del Reglamento, en la fecha señalada en el calendario del procedimiento de selección, debiendo adjuntar las bases y resumen ejecutivo.

### 1.3. REGISTRO DE PARTICIPANTES

El registro de participantes se realiza conforme al artículo 55 del Reglamento. En el caso de un consorcio, basta que se registre uno (1) de sus integrantes.

#### Importante

- *Para registrarse como participante en un procedimiento de selección convocado por las Entidades del Estado Peruano, es necesario que los proveedores cuenten con inscripción vigente y estar habilitados ante el Registro Nacional de Proveedores (RNP) que administra el Organismo Supervisor de las Contrataciones del Estado (OSCE). Para obtener mayor información, se puede ingresar a la siguiente dirección electrónica: [www.rnp.gob.pe](http://www.rnp.gob.pe).*
- *Los proveedores que deseen registrar su participación deben ingresar al SEACE utilizando su Certificado SEACE (usuario y contraseña). Asimismo, deben observar las instrucciones señaladas en el documento de orientación "Guía para el registro de participantes electrónico" publicado en <https://www2.seace.gob.pe/>.*
- *En caso los proveedores no cuenten con inscripción vigente en el RNP y/o se encuentren inhabilitados o suspendidos para ser participantes, postores y/o contratistas, el SEACE restringirá su registro, quedando a potestad de estos intentar nuevamente registrar su participación en el procedimiento de selección en cualquier otro momento, dentro del plazo establecido para dicha etapa, siempre que haya obtenido la vigencia de su inscripción o quedado sin efecto la sanción que le impuso el Tribunal de Contrataciones del Estado.*

### 1.4. FORMULACIÓN DE CONSULTAS Y OBSERVACIONES A LAS BASES

La formulación de consultas y observaciones a las bases se efectúa de conformidad con lo establecido en los numerales 72.1 y 72.2 del artículo 72 del Reglamento.

### 1.5. ABSOLUCIÓN DE CONSULTAS, OBSERVACIONES E INTEGRACIÓN DE BASES

La absolución de consultas, observaciones e integración de las bases se realizan conforme a las disposiciones previstas en los numerales 72.4 y 72.5 del artículo 72 del Reglamento.

#### Importante

- *No se absolverán consultas y observaciones a las bases que se presenten en forma física.*

- Cuando exista divergencia entre lo indicado en el pliego de absolución de consultas y observaciones y la integración de bases, prevalece lo absuelto en el referido pliego; sin perjuicio, del deslinde de responsabilidades correspondiente.

#### 1.6. ELEVACIÓN AL OSCE DEL PLIEGO DE ABSOLUCIÓN DE CONSULTAS Y OBSERVACIONES E INTEGRACIÓN DE BASES

Los cuestionamientos al pliego de absolución de consultas y observaciones así como a las bases integradas por supuestas vulneraciones a la normativa de contrataciones, a los principios que rigen la contratación pública u otra normativa que tenga relación con el objeto de la contratación, pueden ser elevados al OSCE de acuerdo a lo indicado en los numerales del 72.8 al 72.11 del artículo 72 del Reglamento.

La solicitud de elevación para emisión de Pronunciamiento se presenta ante la Entidad, la cual debe remitir al OSCE el expediente completo, de acuerdo a lo señalado en el artículo 124 del TUO de la Ley 27444, aprobado por Decreto Supremo N° 004-2019-JUS, al día hábil siguiente de recibida dicha solicitud.

##### **Advertencia**

*La solicitud de elevación al OSCE de los cuestionamientos al pliego de absolución de consultas y observaciones, así como a las Bases integradas, se realiza de manera electrónica a través del SEACE, a partir de la oportunidad en que establezca el OSCE mediante comunicado.*

##### **Importante**

*Constituye infracción pasible de sanción según lo previsto en el literal n) del numeral 50.1 del artículo 50 de la Ley, presentar cuestionamientos maliciosos o manifiestamente infundados al pliego de absolución de consultas y/u observaciones.*

#### 1.7. FORMA DE PRESENTACIÓN DE OFERTAS

Las ofertas se presentan conforme lo establecido en el artículo 59 del Reglamento.

Las declaraciones juradas, formatos o formularios previstos en las bases que conforman la oferta deben estar debidamente firmados por el postor (firma manuscrita). Los demás documentos deben ser visados por el postor. En el caso de persona jurídica, por su representante legal, apoderado o mandatario designado para dicho fin y, en el caso de persona natural, por este o su apoderado. No se acepta el pegado de la imagen de una firma o visto. Las ofertas se presentan foliadas.

##### **Importante**

- Los formularios electrónicos que se encuentran en el SEACE y que los proveedores deben llenar para presentar sus ofertas, tienen carácter de declaración jurada.
- En caso la información contenida en los documentos escaneados que conforman la oferta no coincida con lo declarado a través del SEACE, prevalece la información declarada en los documentos escaneados.
- No se tomarán en cuenta las ofertas que se presenten en físico a la Entidad.

#### 1.8. PRESENTACIÓN Y APERTURA DE OFERTAS

El participante presentará su oferta de manera electrónica a través del SEACE, desde las 00:01 horas hasta las 23:59 horas del día establecido para el efecto en el cronograma del procedimiento; adjuntando el archivo digitalizado que contenga los documentos que conforman la oferta de acuerdo a lo requerido en las bases.

El participante debe verificar antes de su envío, bajo su responsabilidad, que el archivo pueda ser descargado y su contenido sea legible.

**Importante**

*Los integrantes de un consorcio no pueden presentar ofertas individuales ni conformar más de un consorcio en un procedimiento de selección, o en un determinado ítem cuando se trate de procedimientos de selección según relación de ítems.*

En la apertura electrónica de la oferta, el comité de selección, verifica la presentación de lo exigido en la sección específica de las bases, de conformidad con el numeral 73.2 del artículo 73 del Reglamento y determina si las ofertas responden a las características y/o requisitos funcionales y condiciones de las Especificaciones Técnicas, detalladas en la sección específica de las bases. De no cumplir con lo requerido, la oferta se considera no admitida.

### **1.9. EVALUACIÓN DE LAS OFERTAS**

La evaluación de las ofertas se realiza conforme a lo establecido en el artículo 74 del Reglamento.

El desempate mediante sorteo se realiza de manera electrónica a través del SEACE.

### **1.10. CALIFICACIÓN DE OFERTAS**

La calificación de las ofertas se realiza conforme a lo establecido en los numerales 75.1 y 75.2 del artículo 75 del Reglamento.

### **1.11. SUBSANACIÓN DE LAS OFERTAS**

La subsanación de las ofertas se sujeta a lo establecido en el artículo 60 del Reglamento. El plazo que se otorgue para la subsanación no puede ser inferior a un (1) día hábil.

La solicitud de subsanación se realiza de manera electrónica a través del SEACE y será remitida al correo electrónico consignado por el postor al momento de realizar su inscripción en el RNP, siendo su responsabilidad el permanente seguimiento de las notificaciones a dicho correo. La notificación de la solicitud se entiende efectuada el día de su envío al correo electrónico.

La presentación de las subsanaciones se realiza a través del SEACE. No se tomará en cuenta la subsanación que se presente en físico a la Entidad.

### **1.12. RECHAZO DE LAS OFERTAS**

Previo al otorgamiento de la buena pro, el comité de selección revisa las ofertas económicas que cumplen los requisitos de calificación, de conformidad con lo establecido para el rechazo de ofertas, previsto en el artículo 68 del Reglamento, de ser el caso.

De rechazarse alguna de las ofertas calificadas, el comité de selección revisa el cumplimiento de los requisitos de calificación de los postores que siguen en el orden de prelación, en caso las hubiere.

### **1.13. OTORGAMIENTO DE LA BUENA PRO**

Definida la oferta ganadora, el comité de selección otorga la buena pro, mediante su publicación en el SEACE, incluyendo el cuadro comparativo y las actas debidamente motivadas de los resultados de la admisión, no admisión, evaluación, calificación, descalificación y el otorgamiento de la buena pro.

#### 1.14. CONSENTIMIENTO DE LA BUENA PRO

Cuando se hayan presentado dos (2) o más ofertas, el consentimiento de la buena pro se produce a los ocho (8) días hábiles siguientes de la notificación de su otorgamiento, sin que los postores hayan ejercido el derecho de interponer el recurso de apelación.

En caso que se haya presentado una sola oferta, el consentimiento de la buena pro se produce el mismo día de la notificación de su otorgamiento.

El consentimiento del otorgamiento de la buena pro se publica en el SEACE al día hábil siguiente de producido.

<b>Importante</b>
<i>Una vez consentido el otorgamiento de la buena pro, el órgano encargado de las contrataciones o el órgano de la Entidad al que se haya asignado tal función realiza la verificación de la oferta presentada por el postor ganador de la buena pro conforme lo establecido en el numeral 64.6 del artículo 64 del Reglamento.</i>

## CAPÍTULO II SOLUCIÓN DE CONTROVERSIAS DURANTE EL PROCEDIMIENTO DE SELECCIÓN

### 2.1. RECURSO DE APELACIÓN

A través del recurso de apelación se pueden impugnar los actos dictados durante el desarrollo del procedimiento de selección hasta antes del perfeccionamiento del contrato.

El recurso de apelación se presenta ante y es resuelto por el Tribunal de Contrataciones del Estado.

Los actos que declaren la nulidad de oficio, la cancelación del procedimiento de selección y otros actos emitidos por el Titular de la Entidad que afecten la continuidad de este, se impugnan ante el Tribunal de Contrataciones del Estado.

#### Importante

- *Una vez otorgada la buena pro, el comité de selección, está en la obligación de permitir el acceso de los participantes y postores al expediente de contratación, salvo la información calificada como secreta, confidencial o reservada por la normativa de la materia, a más tardar dentro del día siguiente de haberse solicitado por escrito.*  
*Luego de otorgada la buena pro no se da a conocer las ofertas cuyos requisitos de calificación no fueron analizados y revisados por el comité de selección.*
- *A efectos de recoger la información de su interés, los postores pueden valerse de distintos medios, tales como: (i) la lectura y/o toma de apuntes, (ii) la captura y almacenamiento de imágenes, e incluso (iii) pueden solicitar copia de la documentación obrante en el expediente, siendo que, en este último caso, la Entidad deberá entregar dicha documentación en el menor tiempo posible, previo pago por tal concepto.*
- *El recurso de apelación se presenta ante la Mesa de Partes del Tribunal o ante las oficinas desconcentradas del OSCE.*

### 2.2. PLAZOS DE INTERPOSICIÓN DEL RECURSO DE APELACIÓN

La apelación contra el otorgamiento de la buena pro o contra los actos dictados con anterioridad a ella se interpone dentro de los ocho (8) días hábiles siguientes de haberse notificado el otorgamiento de la buena pro.

La apelación contra los actos dictados con posterioridad al otorgamiento de la buena pro, contra la declaración de nulidad, cancelación y declaratoria de desierto del procedimiento, se interpone dentro de los ocho (8) días hábiles siguientes de haberse tomado conocimiento del acto que se desea impugnar.

### CAPÍTULO III DEL CONTRATO

#### 3.1. PERFECCIONAMIENTO DEL CONTRATO

Los plazos y el procedimiento para perfeccionar el contrato se realiza conforme a lo indicado en el artículo 141 del Reglamento.

Para perfeccionar el contrato, el postor ganador de la buena pro debe presentar los documentos señalados en el artículo 139 del Reglamento y los previstos en la sección específica de las bases.

#### 3.2. GARANTÍAS

Las garantías que deben otorgar los postores y/o contratistas, según corresponda, son las de fiel cumplimiento del contrato y por los adelantos.

##### 3.2.1. GARANTÍA DE FIEL CUMPLIMIENTO

Como requisito indispensable para perfeccionar el contrato, el postor ganador debe entregar a la Entidad la garantía de fiel cumplimiento del mismo por una suma equivalente al diez por ciento (10%) del monto del contrato original. Esta se mantiene vigente hasta la conformidad de la recepción de la prestación a cargo del contratista.

##### 3.2.2. GARANTÍA DE FIEL CUMPLIMIENTO POR PRESTACIONES ACCESORIAS

En las contrataciones que conllevan la ejecución de prestaciones accesorias, tales como mantenimiento, reparación o actividades afines, se otorga una garantía adicional por una suma equivalente al diez por ciento (10%) del monto del contrato de la prestación accesorio, la misma que debe ser renovada periódicamente hasta el cumplimiento total de las obligaciones garantizadas.

##### Importante

*En los contratos derivados de procedimientos de selección por relación de ítems, cuando el monto del ítem adjudicado o la sumatoria de los montos de los ítems adjudicados sea igual o menor a doscientos mil Soles (S/ 200,000.00), no corresponde presentar garantía de fiel cumplimiento de contrato ni garantía de fiel cumplimiento por prestaciones accesorias, conforme a lo dispuesto en el literal a) del artículo 152 del Reglamento.*

##### 3.2.3. GARANTÍA POR ADELANTO

En caso se haya previsto en la sección específica de las bases la entrega de adelantos, el contratista debe presentar una garantía emitida por idéntico monto conforme a lo estipulado en el artículo 153 del Reglamento.

#### 3.3. REQUISITOS DE LAS GARANTÍAS

Las garantías que se presenten deben ser incondicionales, solidarias, irrevocables y de realización automática en el país, al solo requerimiento de la Entidad. Asimismo, deben ser emitidas por empresas que se encuentren bajo la supervisión directa de la Superintendencia de Banca, Seguros y Administradoras Privadas de Fondos de Pensiones y que cuenten con clasificación de riesgo B o superior. Asimismo, deben estar autorizadas para emitir garantías; o estar consideradas en la última lista de bancos extranjeros de primera categoría que periódicamente publica el Banco Central de Reserva del Perú.

#### **Importante**

*Corresponde a la Entidad verificar que las garantías presentadas por el postor ganador de la buena pro y/o contratista cumplan con los requisitos y condiciones necesarios para su aceptación y eventual ejecución, sin perjuicio de la determinación de las responsabilidades funcionales que correspondan.*

#### **Advertencia**

*Los funcionarios de las Entidades no deben aceptar garantías emitidas bajo condiciones distintas a las establecidas en el presente numeral, debiendo tener en cuenta lo siguiente:*

*1. La clasificadora de riesgo que asigna la clasificación a la empresa que emite la garantía debe encontrarse listada en el portal web de la SBS (<http://www.sbs.gob.pe/sistema-financiero/clasificadoras-de-riesgo>).*

*2. Se debe identificar en la página web de la clasificadora de riesgo respectiva, cuál es la clasificación vigente de la empresa que emite la garantía, considerando la vigencia a la fecha de emisión de la garantía.*

*3. Para fines de lo establecido en el artículo 148 del Reglamento, la clasificación de riesgo B, incluye las clasificaciones B+ y B.*

*4. Si la empresa que otorga la garantía cuenta con más de una clasificación de riesgo emitida por distintas empresas listadas en el portal web de la SBS, bastará que en una de ellas cumpla con la clasificación mínima establecida en el Reglamento.*

*En caso exista alguna duda sobre la clasificación de riesgo asignada a la empresa emisora de la garantía, se deberá consultar a la clasificadora de riesgos respectiva.*

*De otro lado, además de cumplir con el requisito referido a la clasificación de riesgo, a efectos de verificar si la empresa emisora se encuentra autorizada por la SBS para emitir garantías, debe revisarse el portal web de dicha Entidad (<http://www.sbs.gob.pe/sistema-financiero/relacion-de-empresas-que-se-encuentran-autorizadas-a-emitar-cartas-fianza>).*

*Los funcionarios competentes deben verificar la autenticidad de la garantía a través de los mecanismos establecidos (consulta web, teléfono u otros) por la empresa emisora.*

### **3.4. EJECUCIÓN DE GARANTÍAS**

La Entidad puede solicitar la ejecución de las garantías conforme a los supuestos contemplados en el artículo 155 del Reglamento.

### **3.5. ADELANTOS**

La Entidad puede entregar adelantos directos al contratista, los que en ningún caso exceden en conjunto del treinta por ciento (30%) del monto del contrato original, siempre que ello haya sido previsto en la sección específica de las bases.

### **3.6. PENALIDADES**

#### **3.6.1. PENALIDAD POR MORA EN LA EJECUCIÓN DE LA PRESTACIÓN**

En caso de retraso injustificado del contratista en la ejecución de las prestaciones objeto del contrato, la Entidad le aplica automáticamente una penalidad por mora por cada día de atraso, de conformidad con el artículo 162 del Reglamento.

#### **3.6.2. OTRAS PENALIDADES**



La Entidad puede establecer penalidades distintas a la mencionada en el numeral precedente, según lo previsto en el artículo 163 del Reglamento y lo indicado en la sección específica de las bases.

Estos dos tipos de penalidades se calculan en forma independiente y pueden alcanzar cada una un monto máximo equivalente al diez por ciento (10%) del monto del contrato vigente, o de ser el caso, del ítem que debió ejecutarse.

### 3.7. INCUMPLIMIENTO DEL CONTRATO

Las causales para la resolución del contrato, serán aplicadas de conformidad con el artículo 36 de la Ley y 164 del Reglamento.

### 3.8. PAGOS

El pago se realiza después de ejecutada la respectiva prestación, pudiendo contemplarse pagos a cuenta, según la forma establecida en la sección específica de las bases o en el contrato.

La Entidad paga las contraprestaciones pactadas a favor del contratista dentro de los diez (10) días calendario siguientes de otorgada la conformidad de los bienes, siempre que se verifiquen las condiciones establecidas en el contrato para ello, bajo responsabilidad del funcionario competente.

La conformidad se emite en un plazo máximo de siete (7) días de producida la recepción salvo que se requiera efectuar pruebas que permitan verificar el cumplimiento de la obligación, en cuyo caso la conformidad se emite en un plazo máximo de quince (15) días, bajo responsabilidad del funcionario que debe emitir la conformidad.

En el caso que se haya suscrito contrato con un consorcio, el pago se realizará de acuerdo a lo que se indique en el contrato de consorcio.

#### **Advertencia**

*En caso de retraso en los pagos a cuenta o pago final por parte de la Entidad, salvo que se deba a caso fortuito o fuerza mayor, esta reconoce al contratista los intereses legales correspondientes, de conformidad con el artículo 39 de la Ley y 171 del Reglamento, debiendo repetir contra los responsables de la demora injustificada.*

### 3.9. DISPOSICIONES FINALES

Todos los demás aspectos del presente procedimiento no contemplados en las bases se regirán supletoriamente por la Ley y su Reglamento, así como por las disposiciones legales vigentes.

## **SECCIÓN ESPECÍFICA**

### **CONDICIONES ESPECIALES DEL PROCEDIMIENTO DE SELECCIÓN**

(EN ESTA SECCIÓN LA ENTIDAD DEBERÁ COMPLETAR LA INFORMACIÓN EXIGIDA, DE ACUERDO A LAS INSTRUCCIONES INDICADAS)

## CAPÍTULO I GENERALIDADES

### 1.1. ENTIDAD CONVOCANTE

Nombre : PROGRAMA INTEGRAL NACIONAL PARA EL BIENESTAR FAMILIAR  
RUC N° : 20507920722  
Domicilio legal : Av. San Martin N° 685 – Pueblo Libre  
Teléfono: : 417-6720  
Correo electrónico: : luis.sanchez@inabif.gob.pe

### 1.2. OBJETO DE LA CONVOCATORIA

El presente procedimiento de selección tiene por objeto la contratación de ADQUISICION DE UNIFORME INSTITUCIONAL 2020.

ITEM N°	DESCRIPCIÓN	CANTIDAD
1	UNIFORME PARA DAMAS - VERANO	241
2	UNIFORME VERANO PARA DAMAS – CUERO Cartera Zapatos	241
3	UNIFORME PARA CABALLEROS - VERANO	106
4	UNIFORME PARA CABALLEROS – CUERO (Verano e Invierno) Calzado Correa	171
5	UNIFORME PARA DAMAS - INVIERNO	162
6	UNIFORME INVIERNO PARA DAMAS – CUERO Cartera Zapatos	162
7	UNIFORME PARA CABALLEROS - INVIERNO	65

### 1.3. EXPEDIENTE DE CONTRATACIÓN

El expediente de contratación fue aprobado mediante Formato N° 73 Solicitud y Aprobación de Expediente de contratación de fecha 29 de diciembre.

### 1.4. FUENTE DE FINANCIAMIENTO

Recursos Ordinarios

#### Importante

*La fuente de financiamiento debe corresponder a aquella prevista en la Ley de Equilibrio Financiero del Presupuesto del Sector Público del año fiscal en el cual se convoca el procedimiento de selección.*

### 1.5. SISTEMA DE CONTRATACIÓN

El presente procedimiento se rige por el sistema de **PRECIOS UNITARIOS** de acuerdo con lo establecido en el expediente de contratación respectivo.

**1.6. MODALIDAD DE EJECUCIÓN**

No corresponde

**1.7. DISTRIBUCIÓN DE LA BUENA PRO**

No corresponde

**1.8. ALCANCES DEL REQUERIMIENTO**

El alcance de la prestación está definido en el Capítulo III de la presente sección de las bases.

**1.9. PLAZO DE ENTREGA**

Los bienes materia de la presente convocatoria se entregarán 60 días calendario para los textiles y de 50 días para las prendas de cuero desde el día siguiente de la suscripción del contrato en concordancia con lo establecido en el expediente de contratación.

**1.10. COSTO DE REPRODUCCIÓN Y ENTREGA DE BASES**

Los participantes registrados tienen el derecho de recabar un ejemplar de las bases, para cuyo efecto deben cancelar S/ 10.00 (Diez y 00/100 soles) en Caja de la Entidad sito en Av. San Martín N° 685 – Pueblo Libre, posteriormente deberá recogerlas en la Sub Unidad de Logística.

**Importante**

*El costo de entrega de un ejemplar de las bases no puede exceder el costo de su reproducción.*

**1.11. BASE LEGAL**

- Ley N°31084 del Presupuesto del Sector Público para el Año Fiscal 2021.
- Ley N°31085 del Equilibrio Financiero del Presupuesto del Sector Público del año fiscal 2021.
- Texto Único Ordenado de la Ley N° 30225, Ley de Contrataciones del Estado, aprobado mediante Decreto Supremo N° 082-2019-EF, y modificatorias.
- Reglamento de la Ley N° 30225, Ley de Contrataciones del Estado, aprobado mediante el Decreto Supremo N° 344-2018-EF, y modificatorias.
- Texto Único Ordenado de la Ley N° 27444, Ley del Procedimiento Administrativo General.
- Texto Único Ordenado de la Ley N° 27806, Ley de Transparencia y de Acceso a la Información Pública, aprobado por Decreto Supremo N° 043-2003-PCM.
- Directivas, Pronunciamientos y Opiniones del OSCE.
- Código Civil

Las referidas normas incluyen sus respectivas modificaciones, de ser el caso.

## CAPÍTULO II DEL PROCEDIMIENTO DE SELECCIÓN

### 2.1. CALENDARIO DEL PROCEDIMIENTO DE SELECCIÓN

Según el cronograma de la ficha de selección de la convocatoria publicada en el SEACE.

#### Importante

*De conformidad con la vigesimosegunda Disposición Complementaria Final del Reglamento, en caso la Entidad (Ministerios y sus organismos públicos, programas o proyectos adscritos) haya difundido el requerimiento a través del SEACE siguiendo el procedimiento establecido en dicha disposición, no procede formular consultas u observaciones al requerimiento.*

### 2.2. CONTENIDO DE LAS OFERTAS

La oferta contendrá, además de un índice de documentos<sup>1</sup>, la siguiente documentación:

#### 2.2.1. Documentación de presentación obligatoria

##### 2.2.1.1. Documentos para la admisión de la oferta

- a) Declaración jurada de datos del postor. **(Anexo N° 1)**
- b) Documento que acredite la representación de quien suscribe la oferta.

En caso de persona jurídica, copia del certificado de vigencia de poder del representante legal, apoderado o mandatario designado para tal efecto.

En caso de persona natural, copia del documento nacional de identidad o documento análogo, o del certificado de vigencia de poder otorgado por persona natural, del apoderado o mandatario, según corresponda.

En el caso de consorcios, este documento debe ser presentado por cada uno de los integrantes del consorcio que suscriba la promesa de consorcio, según corresponda.

#### Advertencia

*De acuerdo con el artículo 4 del Decreto Legislativo N° 1246, las Entidades están prohibidas de exigir a los administrados o usuarios la información que puedan obtener directamente mediante la interoperabilidad a que se refieren los artículos 2 y 3 de dicho Decreto Legislativo. En esa medida, si la Entidad es usuaria de la Plataforma de Interoperabilidad del Estado – PIDE<sup>2</sup> y siempre que el servicio web se encuentre activo en el Catálogo de Servicios de dicha plataforma, no corresponderá exigir el certificado de vigencia de poder y/o documento nacional de identidad.*

- c) Declaración jurada de acuerdo con el literal b) del artículo 52 del Reglamento. **(Anexo N° 2)**
- d) Declaración jurada de cumplimiento de las Especificaciones Técnicas contenidas en el numeral 3.1 del Capítulo III de la presente sección. **(Anexo N° 3)**
- e) Declaración jurada de plazo de entrega. **(Anexo N° 4)<sup>3</sup>**
- f) Promesa de consorcio con firmas legalizadas, de ser el caso, en la que se consigne los integrantes, el representante común, el domicilio común y las obligaciones a las que se compromete cada uno de los integrantes del consorcio así como el porcentaje equivalente a dichas obligaciones. **(Anexo N° 5)**

<sup>1</sup> La omisión del índice no determina la no admisión de la oferta.

<sup>2</sup> Para mayor información de las Entidades usuarias y del Catálogo de Servicios de la Plataforma de Interoperabilidad del Estado – PIDE ingresar al siguiente enlace <https://www.gobiernodigital.gob.pe/interoperabilidad/>

<sup>3</sup> En caso de considerar como factor de evaluación la mejora del plazo de entrega, el plazo ofertado en dicho anexo servirá también para acreditar este factor.

- g) Presentaran una muestra completa de cada una de las prendas que conforman cada uno de los ítems ofertados, así como el muestrario de los materiales utilizados en la confección de las prendas (telas, avios u otros materiales)

Las muestras deberán ser confeccionadas de acuerdo a las especificaciones técnicas exigidas para el ítem; del mismo modo las telas utilizadas en su confección deberán cumplir con las especificaciones técnicas y anexos.

Las muestras físicas serán presentadas el mismo día que se fije las Bases para la presentación de ofertas para el procedimiento de selección en Mesa de Partes del INABIF cito en av. San Martín 685 – Pueblo Libre en horario de 08:30 a.m. a 04:30 p.m. para lo cual cada postor deberá presentar las muestras de forma anónima, sin ningún logo o marca que lo identifique, ni procedencia (las etiquetas de su marca comercial o procedencia deberán ser reemplazadas por etiquetas en blanco en donde solo colocaran el número de ítem al que se presenta y que servirán para que el comité de selección le asigne el código al postor) con documento dirigido al Comité de Selección (formato libre) adjuntando la(s) respectiva(s) Guía(s) de Remisión con el detalle completo de prendas físicas entregadas por cada ítem presentado.

- h) El precio de la oferta en Soles debe registrarse directamente en el formulario electrónico del SEACE.

Adicionalmente, se debe adjuntar el Anexo N° 6 en el caso de procedimientos convocados a precios unitarios.

El precio total de la oferta y los subtotales que lo componen son expresados con dos (2) decimales. Los precios unitarios pueden ser expresados con más de dos (2) decimales.

**Importante**

*El comité de selección verifica la presentación de los documentos requeridos. De no cumplir con lo requerido, la oferta se considera no admitida.*

**2.2.1.2. Documentos para acreditar los requisitos de calificación**

Incorporar en la oferta los documentos que acreditan los “**Requisitos de Calificación**” que se detallan en el numeral 3.2 del Capítulo III de la presente sección de las bases.

**2.2.2. Documentación de presentación facultativa**

- a) *Incorporar en la oferta los documentos que acreditan los “Factores de Evaluación” establecidos en el Capítulo IV de la presente sección de las bases, a efectos de obtener el puntaje previsto en dicho Capítulo para cada factor.*

*Ítem N° 01, 02, 03, 04, 05, 06 y 07*

- b) *Solicitud de bonificación del cinco por ciento (5%) por tener la condición de micro y pequeña empresa (Anexo N°10).*

**Advertencia**

*El comité de selección no podrá exigir al postor la presentación de documentos que no hayan sido indicados en los acápites “Documentos para la admisión de la oferta”, “Requisitos de calificación” y “Factores de evaluación”.*

**2.3. REQUISITOS PARA PERFECCIONAR EL CONTRATO**

El postor ganador de la buena pro debe presentar los siguientes documentos para perfeccionar el contrato:

- a) Garantía de fiel cumplimiento del contrato.  
b) Garantía de fiel cumplimiento por prestaciones accesorias, de ser el caso.

- c) Contrato de consorcio con firmas legalizadas ante Notario de cada uno de los integrantes, de ser el caso.
- d) Código de cuenta interbancaria (CCI) o, en el caso de proveedores no domiciliados, el número de su cuenta bancaria y la entidad bancaria en el exterior.
- e) Copia de la vigencia del poder del representante legal de la empresa que acredite que cuenta con facultades para perfeccionar el contrato, cuando corresponda.
- f) Copia de DNI del postor en caso de persona natural, o de su representante legal en caso de persona jurídica.

#### Advertencia

*De acuerdo con el artículo 4 del Decreto Legislativo N° 1246, las Entidades están prohibidas de exigir a los administrados o usuarios la información que puedan obtener directamente mediante la interoperabilidad a que se refieren los artículos 2 y 3 de dicho Decreto Legislativo. En esa medida, si la Entidad es usuaria de la Plataforma de Interoperabilidad del Estado – PIDE<sup>4</sup> y siempre que el servicio web se encuentre activo en el Catálogo de Servicios de dicha plataforma, no corresponderá exigir los documentos previstos en los literales e) y f).*

- g) Domicilio y correo electrónico para efectos de la notificación durante la ejecución del contrato.

#### Importante

- *En caso que el postor ganador de la buena pro sea un consorcio, las garantías que presente este para el perfeccionamiento del contrato, así como durante la ejecución contractual, de ser el caso, además de cumplir con las condiciones establecidas en el artículo 33 de la Ley y en el artículo 148 del Reglamento, deben consignar expresamente el nombre completo o la denominación o razón social de los integrantes del consorcio, en calidad de garantizados, de lo contrario no podrán ser aceptadas por las Entidades. No se cumple el requisito antes indicado si se consigna únicamente la denominación del consorcio, conforme lo dispuesto en la Directiva "Participación de Proveedores en Consorcio en las Contrataciones del Estado".*
- *En los contratos derivados de procedimientos de selección por relación de ítems, cuando el monto del ítem adjudicado o la sumatoria de los montos de los ítems adjudicados sea igual o menor a doscientos mil Soles (S/ 200,000.00), no corresponde presentar garantía de fiel cumplimiento de contrato ni garantía de fiel cumplimiento por prestaciones accesorias, conforme a lo dispuesto en el literal a) del artículo 152 del Reglamento.*

#### Importante

- *Corresponde a la Entidad verificar que las garantías presentadas por el postor ganador de la buena pro cumplan con los requisitos y condiciones necesarios para su aceptación y eventual ejecución, sin perjuicio de la determinación de las responsabilidades funcionales que correspondan.*
- *De conformidad con el Reglamento Consular del Perú aprobado mediante Decreto Supremo N° 076-2005-RE para que los documentos públicos y privados extendidos en el exterior tengan validez en el Perú, deben estar legalizados por los funcionarios consulares peruanos y refrendados por el Ministerio de Relaciones Exteriores del Perú, salvo que se trate de documentos públicos emitidos en países que formen parte del Convenio de la Apostilla, en cuyo caso bastará con que estos cuenten con la Apostilla de la Haya<sup>5</sup>.*
- *La Entidad no puede exigir documentación o información adicional a la consignada en el presente numeral para el perfeccionamiento del contrato.*

## 2.4. PERFECCIONAMIENTO DEL CONTRATO

El contrato se perfecciona con la suscripción del documento que lo contiene. Para dicho efecto el postor ganador de la buena pro, dentro del plazo previsto en el artículo 141 del Reglamento,

<sup>4</sup> Para mayor información de las Entidades usuarias y del Catálogo de Servicios de la Plataforma de Interoperabilidad del Estado – PIDE ingresar al siguiente enlace <https://www.gobiernodigital.gob.pe/interoperabilidad/>

<sup>5</sup> Según lo previsto en la Opinión N° 009-2016/DTN.

debe presentar la documentación requerida en Sub Unidad de Tramite Documentario sito en Av. Rodríguez de Mendoza N° 360 – Pueblo Libre, en el horario de 8:00 a.m. a 4:00 p.m.

**Importante**

*En el caso de procedimientos de selección por relación de ítems, se puede perfeccionar el contrato con la suscripción del documento o con la recepción de una orden de compra, cuando el monto del valor estimado del ítem no supere los doscientos mil Soles (S/ 200,000.00).*

**2.5. FORMA DE PAGO**

La Entidad realizará el pago de la contraprestación pactada a favor del contratista en **ÚNICO PAGO**.

Para efectos del pago de las contraprestaciones ejecutadas por el contratista, la Entidad debe contar con la siguiente documentación:

- Recepción de los bienes a cargo del responsable del Almacén
- Acta de conformidad.
- Informe de conformidad de la Trabajadora Social
- Comprobante de pago.
- Guía de remisión

Dicha documentación se debe presentar en Sub Unidad de Tramite Documentario sito en Av. Rodríguez de Mendoza N° 360 – Pueblo Libre, en el horario de 8:00 a.m. a 4:00 p.m.



### CAPÍTULO III REQUERIMIENTO

#### Importante

*De conformidad con el numeral 29.8 del artículo 29 del Reglamento, el área usuaria es responsable de la adecuada formulación del requerimiento, debiendo asegurar la calidad técnica y reducir la necesidad de su reformulación por errores o deficiencias técnicas que repercutan en el proceso de contratación.*

### 3.1. ESPECIFICACIONES TÉCNICAS

#### UNIFORME INSTITUCIONAL – 2020 PROGRAMA INTEGRAL NACIONAL PARA EL BIENESTAR FAMILIAR – INABIF

#### 1. OBJETO

El Programa Integral Nacional para el Bienestar Familiar – INABIF requiere la adquisición de uniformes Institucionales de verano e invierno para el personal de la Sede Central y de las Unidades Operativas de Lima y provincias comprendidos en los regímenes laborales de los Decretos Legislativos N° 276 y N° 728. Siendo un total de 349 trabajadores al 30 de septiembre de 2021.

#### 2. OBJETIVO/META DEL POI

La actividad de elaboración y seguimiento del Plan de Bienestar de Personal enmarcada dentro de los objetivos estratégicos institucionales específicos de la Unidad Ejecutora 006 Programa Integral Nacional para el Bienestar Familiar INABIF, acorde con la función de velar por el desarrollo de la gestión eficiente de los recursos humanos promueve el otorgamiento de uniformes institucionales a los trabajadores bajo el régimen laboral de los Decretos Legislativos N° 276 y N° 728.



Firmado digitalmente por  
CORDOVA JIMENEZ Jane Cecilia  
FAU 20507820722 soft  
Motivo: Day Vº Bº  
Fecha: 29.12.2021 17:00:55 -05:00

#### 3. FINALIDAD PÚBLICA

La adquisición de uniformes para el personal del Programa Integral Nacional para Bienestar Familiar – INABIF, tiene por finalidad proveer a nuestros servidores la vestimenta adecuada para el desarrollo de sus actividades administrativas dentro de la entidad y fuera de ella en su representación, promoviendo su bienestar.

Se requiere adquirir uniformes para el personal de Lima y Provincias del INABIF, confeccionados de acuerdo con las medidas que obtendrán de manera individual con la finalidad de promover el Bienestar del Personal.

El uso del uniforme institucional otorga a los miembros de una organización una identidad única y distintiva acorde con la institución que representan. El uniforme institucional distingue e identifica a las personas como miembros de una organización.

#### 4. PLAZO DE ENTREGA

No deberá ser mayor a 60 días calendarios para los textiles y de 50 días calendarios para las prendas de cuero, computados desde el día siguiente de la suscripción del contrato.

La entrega se efectuará en Almacén de la Sede Central cumpliendo los protocolos sanitarios establecidos por el INABIF, en porta ternos de tela y los cueros en caja plastificada y/o bolsa de tela, los porta ternos deben ser lo suficientemente amplios para proteger correctamente las prendas, indicando en cada uno de ellos el nombre completo de



Programa Integral Nacional  
para el Bienestar Familiar

cada trabajador y/o trabajadora a efectos de dar la conformidad en coordinación con Bienestar de Personal de la Sub Unidad de Potencial Humano.

## 5. TOMA DE MEDIDAS

El INABIF a través de Bienestar de Personal de la Sub Unidad de Potencial Humano, entregará en el plazo de un (01) día luego de suscrito el contrato, la relación detallada del personal de Lima (Sede Central y UUOO) para el respectivo control de la toma de medidas.

La toma de medidas se iniciará al día siguiente de suscrito el contrato en las instalaciones del INABIF, durante un periodo de siete (07) días calendarios, de 9:00 am a 5:00 pm (teniendo en cuenta al personal que labora en las unidades operativas de Lima y turnos diferenciados fuera de la sede central). No se aceptarán VALES por los uniformes del personal que no asista a este acto.

El procedimiento para la toma de medidas será efectuado de acuerdo con el Protocolo Sanitario de Operaciones ante el COVID-19, de acuerdo con lo regulado por la Resolución Ministerial N° 137-2020-PRODUCE, mediante el cual se aprueba el Protocolo Sanitario de Operaciones ante el COVID-19 del sector textil y confecciones, y aquellas dispuestas por el INABIF, según lo siguiente:

- Bienestar de Personal verificará el cumplimiento de los protocolos sanitarios del personal a cargo del contratista, que ingrese a las instalaciones del INABIF
- El personal a cargo del Contratista observará todos los protocolos sanitarios dispuestos por el INABIF para su ingreso y permanencia en las instalaciones del INABIF.
- Bienestar de Personal verificará permanentemente el cumplimiento de los protocolos de desinfección y correcto distanciamiento del personal que asiste a tallarse, así como el número máximo de personas dentro del ambiente donde se desarrolle dicho proceso.
- El INABIF, queda facultado a realizar una visita inopinada a las instalaciones del contratista a fin de verificar el cumplimiento de las disposiciones emitidas según la Resolución Ministerial N° 137-2020-PRODUCE, que aprueba los protocolos sanitarios de operación en materia textil y confecciones.



*[Handwritten signature]*

## 6. EJECUCIÓN PARA LA TOMA DE MEDIDAS

El contratista deberá garantizar la presencia del siguiente personal técnico para la toma de medidas:

- Para damas, dos (02) costureras
- Para caballeros, dos (02) sastres
- Espejos de cuerpo entero para damas y caballeros.

*[Handwritten signature]*



PERÚ

Ministerio  
de la Mujer y  
Poblaciones Vulnerables

Programa Integral Nacional  
para el Bienestar Familiar

El contratista será responsable de que su personal técnico a cargo de la toma de medidas, asista a las instalaciones del INABIF portando su equipo completo de protección personal de acuerdo a los protocolos sanitarios.

El INABIF, habilitará un espacio en donde puedan realizar el lavado de manos y desinfección de los utensilios que pudieran necesitar para desempeñar su labor. Asimismo, la Sub Unidad de Potencial Humano, a través del área de Bienestar de Personal, verificará el correcto distanciamiento que esperan su turno para la toma de medidas; por otra parte, en dichos ambientes solo se permitirá una persona a la vez.

Se respetarán los plazos establecidos para la etapa de toma de medidas, evitando su ampliación. Los uniformes del personal que no asista a la toma de medidas serán confeccionados de acuerdo con las tallas que se indican:

- Prendas de tela, en talla L (large)
- Camisas para caballeros, en talla 161/2
- Zapatos para damas, en talla 38
- Zapatos para caballeros, en talla 42

Para el personal de las UUOO de provincias, el ganador de la buena pro remitirá al correo electrónico [cleofe.saenz@inabif.gob.pe](mailto:cleofe.saenz@inabif.gob.pe) de Bienestar de Personal, en el plazo de un (1) día después de suscrito el contrato, su tabla de medidas con el detalle de cada una de las prendas que componen el uniforme institucional de los kits adjudicados, así como las orientaciones necesarias para realizar un tallaje adecuado. En el caso de damas, el personal de provincia deberá indicar claramente en cada ítem, la prenda de su elección (pantalón o falda).



Firmado digitalmente por  
CORDOVA JIMENEZ Jane Cecilia  
FAU 20507920722 soft  
Motivo: Doy V-B  
Fecha: 29.12.2021 17:01:34 -05:00



La oficina de Bienestar de Personal remitirá la tabla de medidas vía correo electrónico a las UUOO de provincia para que se realice la toma de medidas de acuerdo a las indicaciones del contratista, las mismas que serán escaneadas y devueltas por el mismo medio a Bienestar de Personal, con información completa respecto al nombre del (la) trabajador(a), nombre de la Unidad Operativa y debidamente suscritas por cada uno de ellos, dentro del plazo máximo establecido para la toma de medidas al personal de Lima y que será informado al momento del envío de las plantillas.

De ser el caso, que el personal de Lima no pueda asistir a la toma de medidas por razones de salud, se le brindará la tabla de medidas para que consigne sus medidas de acuerdo a las indicaciones del contratista. Dicha información deberá ser remitida al mismo correo de Bienestar de Personal [cleofe.saenz@inabif.gob.pe](mailto:cleofe.saenz@inabif.gob.pe) dentro del plazo establecido para la toma de medidas.

Terminado el plazo para la toma de medidas, el contratista deberá remitir a Bienestar de Personal en un plazo que no exceda de un (1) día calendario, la relación detallada del personal que asistió a dicho acto, señalando en la misma relación al personal que no lo hizo.

Bienestar de Personal remitirá al contratista, en el plazo de dos (2) días calendario de concluido el plazo para toma de medidas, el detalle de la siguiente información:





PERÚ

Ministerio  
de la Mujer y  
Poblaciones Vulnerables

Programa Integral Nacional  
para el Bienestar Familiar

- Plantillas de medidas y datos por cada trabajador de provincia, ordenado por UUOO y provincias.
- Plantillas de medidas del personal de Lima que no asistió a la toma de medidas por motivos de salud, ordenado por UUOO y sede central.
- Detalle del personal que no realizó la toma de medidas sin mediar justificación alguna, indicando las tallas para la confección.

No habrá etapa de prueba de uniformes.

## 7. ENTREGA DE UNIFORMES

Cumplido el plazo de la ejecución contractual, los uniformes serán entregados en Almacén del INABIF. El personal que hará la entrega deberá llevar la indumentaria de protección sanitaria completa, según la normativa vigente y deberá respetar los protocolos sanitarios establecidos en el INABIF para entregas en Almacén.

Los uniformes serán entregados en su totalidad, la totalidad de prendas en cada uno de los ítems, no se aceptarán entregas parciales

Bienestar de Personal entregará los uniformes a los trabajadores en un plazo que no exceda los quince días (15) calendarios, luego de la entrega por parte del contratista, considerando que la entrega es del personal de Lima y provincias.



Firmado digitalmente por  
CORDOVA JIMENEZ Jane Cecilia  
FAU 20507920722 soft  
Motivo: Doy V°B°  
Fecha: 29.12.2021 17:01:47 -05:00

## 8. ETAPA DE ARREGLOS

Culminado el plazo de entrega de uniformes a los trabajadores, las empresas contratistas atenderán al personal que solicite arreglos de sus prendas en los mismos ambientes del INABIF donde se realizó la toma de medidas, para lo cual Bienestar de Personal vigilará el cumplimiento de los protocolos sanitarios establecidos en cuanto a presentación, indumentaria de seguridad, desinfección, distanciamiento y número de personas en cada uno de los ambientes utilizados.

Para Lima se atenderán arreglos durante seis (06) días calendario posterior a la entrega de uniformes. Las prendas arregladas serán devueltas por el contratista a Bienestar de Personal, en un período máximo de siete (07) días calendario posterior a la solicitud de arreglo.

Para provincias y para los trabajadores que no asistieron a la toma de medidas por motivos de salud, Bienestar de Personal revisará y contrastará los uniformes con las medidas brindadas por los trabajadores, de existir diferencias solicitará al contratista los arreglos necesarios, quien atenderá igualmente en un plazo que no exceda los siete (07) días calendario posteriores a la solicitud del arreglo.

Para los trabajadores que no asistieron a la toma de medidas, no procederá el arreglo de prendas.





PERÚ

Ministerio  
de la Mujer y  
Poblaciones Vulnerables

Programa Integral Nacional  
para el Bienestar Familiar

## 9. PRESENTACION DE MUESTRAS

Con la finalidad de acreditar el cumplimiento de las especificaciones técnicas, los postores deberán presentar una muestra física completa del ítem o ítems a los que postula el mismo día de la presentación de las ofertas.

- La oferta debe estar acompañada de una muestra física completa de cada una de las prendas que conforman cada uno de los ítems ofertados, caso contrario la propuesta no será admitida, asimismo presentarán un muestrario de los materiales utilizados en la confección de las prendas (telas, cueros, otros materiales y avíos).
- Las muestras físicas serán presentadas el mismo día que se fije las Bases para la presentación de ofertas para el procedimiento de selección por Mesa de Partes del INABIF cito en Av. San Martín 685 – Pueblo Libre en horario de 08:30 a.m. a 04:30 p.m., para lo cual cada postor deberá presentar las muestras de forma anónima, sin ningún logo o marca que lo identifique, ni procedencia (las etiquetas de su marca comercial o procedencia deberán ser reemplazadas por etiquetas en blanco en donde solo colocarán el número de ÍTEM al que se presenta y que servirán para que el comité de selección le asigne el código al postor), con documento dirigido al Comité de Selección (formato libre) adjuntando la(s) respectiva(s) Guía(s) de Remisión con el detalle completo de prendas físicas entregadas por cada ítem presentado.
- Todas las muestras de trajes, calzados y carteras deberán ser confeccionadas de acuerdo a las especificaciones técnicas detalladas para cada uno de los ítems (damas y caballeros) en las telas, cueros, colores y diseños especificados.
- No se admitirán muestras confeccionadas en telas, colores y diseños diferentes a los especificados.
- Las muestras deberán ser presentadas en porta ternos acorde al tamaño de las prendas, las prendas de cuero en cajas y bolsas de tela según corresponda. Debidamente rotulados con etiquetas, indicando el número del ítem al que postula y nombre del postor, con la correspondiente Guía de Remisión detallada.
- Las muestras de prendas textiles para damas y caballeros se presentarán en talla "M".
- Las muestras de calzados de caballeros por cada modelo, tanto para verano como para invierno, en talla 40.
- Las muestras de calzado para dama, modelos de verano y de invierno, en talla 37 y tacos según diseños mostrados (Verano modelo 1 taco 3, modelo 2 taco 7 y plataforma, modelo 3 taco 9. Invierno modelo 1 taco 7, modelo 2 taco 5 y modelo 3 taco 1).
- Las muestras presentadas serán evaluadas por un especialista en textil y cueros, podrán ser desarmadas con la finalidad de ser evaluadas de manera minuciosa



Firmado digitalmente por  
CORDOVA JIMENEZ Jane Cecilia  
FAU 20507920722 soft  
Motivo: Day V°B°  
Fecha: 29.12.2021 17:02:11 -05:00





PERÚ

Ministerio  
de la Mujer y  
Poblaciones Vulnerables

Programa Integral Nacional  
para el Bienestar Familiar

para verificar las características de los materiales, la confección y los acabados de cada prenda, de acuerdo a lo solicitado.

- Garantía mínima de 12 meses.

## 10. EVALUACION DE MUESTRAS

### METODOLOGIA DE EVALUACIÓN

Para la evaluación de las muestras, el Comité Especial contará con la asistencia y apoyo de un especialista en textil y cueros y deberá presentarse cumpliendo los protocolos de sanidad vigentes.

El especialista en textil y cueros, emitirá un informe técnico en donde deberá indicar el cumplimiento o no de las Especificaciones Técnicas de las muestras presentadas, debidamente firmado y sellado.

El especialista en textil y cueros realizará un trabajo especializado verificando el cumplimiento de las EETT de las muestras y evaluará bajo los siguientes parámetros:

- Cuantificación de las prendas integrantes de cada uno de los ítems ofertados, verificando la cantidad de acuerdo al detalle solicitado en las Bases.
- Verificación de las EETT de cada una de las prendas que conforman cada uno de los ítems ofertados: materiales, colores, medidas y detalles descritos en las EETT, así como otros detalles e indicaciones que se aprecian en los diseños y/o dibujos correspondientes.
- Verificar las medidas externas detalladas en las EETT y la simetría de los cortes, bolsillos, pespuntos, pinzas, cuellos y solapas, ojales y pegado de botones, mangas y boca de mangas, y todo detalle descrito en las EETT y diseños de prendas.
- Verificación de etiquetas, ensanches, botones de repuesto, deslizamiento de cierres, ganchos (en pantalones), tamaño de ojales, bastas.
- Las prendas pueden ser desarmadas para verificar la confección del interior, sin que dicho acto ocasione costo a la entidad.
- Verificación de los avíos e insumos utilizados (botones, cierres y/o accesorios) de acuerdo a los tamaños y tonos solicitados en la Bases.
- Cierres del color acorde al tono de las telas.
- En las prendas de cuero, se verificará el color y tipo de cueros solicitados, la confección no deberá presentar restos de pegamento, tinte y otros materiales usados. Se verificará la uniformidad en las costuras, no debe presentar hilos sueltos ni costuras montadas, protuberancias, y cualquier defecto.
- Se verificará espesores de cueros y materiales de capellada, forro, firme; así como, tacos, tapillas, de acuerdo a las EETT.
- El calzado y carteras podrán ser abiertas para verificar el cumplimiento de las EETT, tales como material de puntera y contrafuerte (termoplástico o inmersión de ser el caso), presencia de cambrillón de acero, material de la firme, costuras, calidad de los avíos entre otros.
- En el armado y ensamblado de las prendas de cuero, de apreciarse uniformidad y simetría, tanto en calzados como en carteras.
- En las carteras, se verificarán las medidas solicitadas detalladas en las Bases.



Firmado digitalmente por  
CORDOVA JIMENEZ Jane Cecilia  
FAU 20507920722 soft  
Motivo: Doy V° B°  
Fecha: 29.12.2021 17:02:32 -05:00







PERÚ

Ministerio  
de la Mujer y  
Poblaciones Vulnerables

Programa Integral Nacional  
para el Bienestar Familiar

- La prenda deberá estar exenta de defectos de confección y acabados, tanto interna como externamente, tal como remalles incompletos, costuras saltadas, costuras asimétricas no alineadas, hilos sueltos, otros defectos de planchado, fusionado y/o vaporizado.
- Al cumplimiento de las EETT debe añadirse la evaluación de la belleza de la confección, caída y aplomo de las prendas, tanto en delanteros como en espalda, así como la presentación impecable de los ítems en todas sus prendas.
- La presentación de muestras en porta ternos, cajas y bolsas solicitadas, de acuerdo al tamaño de las prendas.
- El margen de tolerancia para las medidas longitudinales será de  $\pm 2$ mm.

Para la verificación de las EETT de las muestras, el especialista en textil y cueros deberá contar con los siguientes instrumentos:

- ✓ 01 regla milimétrica para verificar la medida exacta cuando se requiera.
- ✓ 01 lupa cuenta hilos a fin de determinar la densidad y tipos de costuras y pespuntos que se indican en las EETT, así como detectar posibles fallas de costuras.
- ✓ 01 piqueta para descoser y desarticular las prendas y evaluar el interior de la prenda cuando sea necesario.
- ✓ 01 cinta métrica flexible.
- ✓ Transportador de acero para medir grados de inclinación requeridos.
- ✓ 01 calibrador para verificar la medida exacta cuando se requiera.
- ✓ 01 marcador de tela para marcar los incumplimientos respecto a las Bases.
- ✓ 01 encendedor para identificar las fibras naturales y sintéticas.
- ✓ 01 cámara digital para registrar las observaciones de algunas fallas presentadas.

Para la verificación de las EETT de los calzados y carteras de cuero se utilizarán, de ser necesario, los siguientes instrumentos:

- ✓ Calibrador Cordix y pie de rey para verificar los espesores de los diferentes tipos de materiales.
- ✓ Durómetro para apreciar la dureza y resistencia de las plantas solicitadas.
- ✓ Centímetro de zapatero (numeración francesa de los calzados).
- ✓ Regla milimétrica.
- ✓ Lupa para apreciar los hilos y puntadas.
- ✓ Lapicero marcador de cuero.
- ✓ Cámara fotográfica para registrar las fallas en la confección y/o incumplimiento de las EETT.



Firmado digitalmente por  
CORDOVA JIMENEZ Jane Cecilia  
FAU 20507920722 soft  
Motivo: Doy Vº Bº  
Fecha: 29.12.2021 17:02:48 -05:00



#### 11. DEVOLUCIÓN DE MUESTRAS

Las muestras de los postores que no hayan obtenido la buena pro, podrán ser recogidas, en el estado en que se encuentren por efecto de haber pasado la evaluación técnica, dentro de los siete (07) días calendarios de consentida la buena pro, aquellas muestras que no sean recogidas dentro del plazo indicado quedarán a disposición del INABIF no reconociéndose posteriormente ningún reclamo.

Las muestras de las empresas que obtuvieron la buena pro quedarán en custodia como elemento de referencia y verificación de los bienes a recibirse; dichas muestras serán recogidas luego de emitida la conformidad de la presentación en el plazo indicado en el párrafo anterior, transcurrido dicho plazo indicado quedarán a disposición del INABIF, no reconociéndose posteriormente ningún reclamo.



PERÚ

Ministerio  
de la Mujer y  
Poblaciones Vulnerables

Programa Integral Nacional  
para el Bienestar Familiar

## 12. CONTROL DE CALIDAD

Bienestar de Personal de la Sub Unidad de Potencial Humano tendrá a cargo el control de calidad de los uniformes entregados, verificando:

- a) La entrega total de los uniformes del personal de Lima y de provincias, en sus respectivos porta ternos en el caso de prendas textiles de acuerdo a los tamaños de las prendas, y los cueros en sus respectivas cajas, bolsas y/u otro indicado en las EETT.
- b) El cumplimiento de las EETT, para lo cual se contará con el apoyo de un especialista textil y cueros con conocimientos del tema, por cada ítem se seleccionarán prendas al azar para contrastar las EETT contenidas en las Bases con la confección realizada y muestra ganadora. Estas prendas que pueden ser abiertas para apreciar su interior, serán repuestas por el contratista en un máximo de siete (07) días calendarios.

## 13. CONFORMIDAD DE LA PRESTACIÓN

La conformidad de recepción se otorgará mediante ACTA DE CONFORMIDAD DE RECEPCION previo Informe del especialista en textil y cueros e Informe de conformidad de la Trabajadora Social de Bienestar de Personal, el Acta de Conformidad será suscrita por el responsable de Almacén, la Trabajadora Social de Bienestar de Personal y el Coordinador(a) de la Sub Unidad de Potencial Humano.



Firmado digitalmente por  
CORDOVA JIMENEZ Jane Cecilia  
FAU 20507920722 soft  
Motivo: Doy Vº Bº  
Fecha: 29.12.2021 17:03:10 -05:00

## 14. FORMA DE PAGO

La entidad realizará el pago de la contraprestación pactada a favor del contratista en UNICO PAGO.

Para efectos del pago del contratista, la entidad debe contar con la siguiente documentación:

- Recepción de los Bienes a cargo del responsable del Almacén.
- Acta de Conformidad.
- Comprobante de Pago.
- Guía de Remisión.
- Informe de Conformidad de la Trabajadora Social.



## 15. OTRAS CONDICIONES

El contratista es el único responsable ante el INABIF por la calidad de confección ofrecida y por los vicios ocultos de los bienes entregados, por lo que otorga una garantía por un plazo no menor de un (01) año contado a partir de la conformidad otorgada por la Entidad.

En tal sentido, el contratista es responsable no sólo de la calidad de la confección de los ítems adjudicados, sino también de la calidad de las telas, cueros y demás materiales





**PERÚ**

Ministerio  
de la Mujer y  
Poblaciones Vulnerables

Programa Integral Nacional  
para el Bienestar Familiar

descritos en las EETT, debiendo cubrir durante el período de garantía cualquier deficiencia de confección y/o defecto de fabricación, tanto de los uniformes como de los materiales utilizados.

El personal que se encargará del despacho por parte del contratista tendrá que utilizar en todo momento su equipo de protección personal, cumpliendo los protocolos de sanidad vigente.

#### 16. DESCRIPCIÓN Y CANTIDADES

DESCRIPCION	LIMA	PROV.	TOTAL
ITEM 1: UNIFORME DE DAMAS - VERANO	157	84	241
ITEM 2: UNIFORME DE DAMAS CUEROS - VERANO	157	84	241
ITEM 3: UNIFORME DE CABALLEROS - VERANO	73	33	106
ITEM 4: UNIFORME DE CABALLEROS CUERO	117	54	171
CABALLEROS CUEROS - VERANO	73	33	106
CABALLEROS CUEROS - INVIERNO	44	21	65
ITEM 5: UNIFORME DE DAMAS – INVIERNO	95	67	162
ITEM 6: UNIFORME DE DAMAS CUEROS - INVIERNO	95	67	162
ITEM 7: UNIFORMES DE CABALLEROS – INVIERNO	44	21	65

**NOTA:** La cantidad del personal del presente cuadro podrían variar por baja de personal. La cantidad definitiva será establecida por la Sub Unidad de Potencial Humano a la entrega del listado para toma de medidas.

#### 17. PENALIDADES

##### PENALIDADES POR RETRASO

- La penalidad por la demora en la entrega de los bienes se realizará de acuerdo a lo señalado en el Reglamento de la Ley de Contrataciones del Estado.



Otras Penalidades			
Nº	Supuestos de Aplicación de Penalidad	Forma de Cálculo	Procedimiento
1	Los arreglos solicitados por los trabajadores que no se resuelvan en el plazo de siete (7) días calendarios serán penalizados con 0.25% de la UIT.	0.25% de UIT por cada día de demora por cada persona	Se aplicará la penalidad previa notificación del área de Bienestar de Personal

En los casos que resulte aplicable alguna de las otras penalidades citadas, estas se descontarán del pago final, para lo cual el área usuaria al momento de otorgar la respectiva conformidad deberá detallar los días de retraso y la(s) penalidad(es) a aplicar.



PERÚ

Ministerio  
de la Mujer y  
Poblaciones Vulnerables

Programa Integral Nacional  
para el Bienestar Familiar

#### 18. SISTEMA DE CONTRATACIÓN

El presente procedimiento se rige por el sistema de precios unitarios

#### 19. VICIOS OCULTOS

El tiempo de responsabilidad del contratista por vicios ocultos es de un (01) año a partir de la conformidad otorgada por la Entidad.

#### 20. PROHIBICIÓN DE SUBCONTRATACIÓN

La presente adquisición no admite subcontratación para la confección del uniforme institucional 2020 para el INABIF.

#### 21. COMPOSICION DE LOS UNIFORMES

A continuación, se detalla la composición de los uniformes de personal de verano: Items 01,02,03 y 04; y de invierno: Items 05,06,07 y 08.

#### REQUERIMIENTO SEGÚN ITEMS

DESCRIPCIÓN	CANTIDADES
ITEM 1: UNIFORMES DE DAMAS VERANO	241
ITEM 2: UNIFORMES DE DAMAS CUEROS - VERANO	241
ITEM 3: UNIFORMES DE CABALLEROS VERANO	106
ITEM 4: UNIFORMES DE CABALLEROS - CUEROS (Verano e Invierno)	171
ITEM 5: UNIFORMES DE DAMAS INVIERNO	162
ITEM 6: UNIFORMES DE DAMAS CUEROS - INVIERNO	162
ITEM 7: UNIFORMES DE CABALLEROS INVIERNO	65



Firmado digitalmente por  
CORDOVA JIMENEZ Jane Cecilia  
FAU 20507020722 soft  
Motivo: Doy V° B°  
Fecha: 29.12.2021 17:03:28 -05:00





PERÚ

Ministerio  
de la Mujer y  
Poblaciones Vulnerables

Programa Integral Nacional  
para el Bienestar Familiar

**ITEM 01: UNIFORME VERANO DAMAS**

- 01 saco manga 3/4
- 01 saco manga corta
- 01 chaqueta manga corta
- 02 pantalones o faldas o 01 pantalón y 01, a elección.

**ITEM 02: UNIFORME VERANO DAMAS - ARTÍCULOS DE CUERO**

- 01 par de zapatos de cuero (modelos 1, 2 ó 3, a elección)
- 01 cartera

**ITEM 03: UNIFORME VERANO CABALLEROS**

- 01 saco manga larga
- 02 pantalones
- 03 camisas manga larga
- 01 corbata

**ITEM 04: UNIFORME CABALLEROS – ARTICULOS DE CUERO**

Verano

- 01 par de zapatos (modelo 1 y 2, a elección)
- 01 correa.

Invierno

- 01 par de zapatos de cuero (modelo 1 y modelo 2, a elección)
- 01 correa



Firmado digitalmente por  
CORDOVA JIMENEZ Jane Cecilia  
FAU 20507920722 soft  
Motivo: Doy V° B°  
Fecha: 29.12.2021 17:03:50 -05:00



**ITEM 05: UNIFORME INVIERNO DAMAS**

- 01 sacón, altura sobre la rodilla
- 01 saco manga larga
- 02 pantalones o faldas o 01 pantalón y 01 falda, a elección
- 02 blusas manga larga

**ITEM 06: UNIFORME INVIERNO DAMAS – ARTICULOS DE CUERO**

- 01 par de zapatos de cuero (modelos 1, 2 y 3, a elección)
- 01 cartera de cuero

**ITEM 07: UNIFORME INVIERNO CABALLEROS**

- 01 Saco
- 02 pantalones
- 03 camisas manga larga
- 01 corbata



PERÚ

Ministerio  
de la Mujer y  
Poblaciones Vulnerables

Programa Integral Nacional  
para el Bienestar Familiar

## ITEM 01: UNIFORME VERANO DAMAS

### ESPECIFICACIONES TECNICAS DE TELAS PARA UNIFORME DE VERANO DAMAS:

#### SACO MANGA ¾, 01 PANTALON (O 01 FALDA)

TIPO DE TEJIDO	:	lanilla tropical color entero
DESCRIPCIÓN	:	lanilla tropical <u>color azulino</u>
COMPOSICIÓN (ASTM D629 parte 18.6.2)	:	(55% lana 45% polyester) +-5%
ANCHO ENTRE ORILLOS	:	148 cms. mínimo
PESO GRMS/LINEAL (ASTM D 3776)	:	255 +-5% (INCLUYE ORILLOS)
PESO GRMS/M2 (ASTM D 3776)	:	166 +- 5%
ARMADURA	:	tela 1/1
TITULO DE HILADO (ASTM – 1059)	:	
URDIMBRE	:	Nm 2/60 +- 5%
TRAMA	:	Nm 1/44 +- 5%
DENSIDAD (Nº DE HILOS/CM) (ASTM D-3775)	:	
URDIMBRE	:	25.5 +- 2
TRAMA	:	26.0 +- 2
ESTABILIDAD DIMENSIONAL (AATCC – 135)	:	
URDIMBRE	:	-1.0% máximo
TRAMA	:	-0.5% máximo
SOLIDEZ DE COLOR	:	
A LA LUZ (AATCC – 16) escala de grises	:	3.5 mínimo
AL SUDOR ACIDO (AATCC – 15)	:	3.5 mínimo
AL SUDOR ALCALINO (AATCC – 15)	:	3.5 mínimo
AL FROTE SECO (AATCC – 8)	:	4.0 mínimo
AL FROTE HUMEDO (AATCC – 8)	:	3.5 mínimo
AL LAVADO EN SECO (AATCC – 132)	:	4.0 mínimo
ACABADO	:	termofijado y decatizado



Firmado digitalmente por  
CORDOVA JIMENEZ Jane Cecilia  
FAU: 20507920722 soft  
Motivo: Doy V° B°  
Fecha: 29.12.2021 17:03:59 -05:00



*[Handwritten signature]*

*[Handwritten signature]*



PERÚ

Ministerio  
de la Mujer y  
Poblaciones Vulnerables

Programa Integral Nacional  
para el Bienestar Familiar

Saco  
manga  
3/4



Firmado digitalmente por  
CORDOVA JIMENEZ Jane Cecilia  
FAU 20507920722 soft  
Motivo: Day V°B°  
Fecha: 20.12.2021 17:04:13 -05:00



*[Handwritten signature]*

*[Handwritten signature]*

Modelo con escote en V semi curva y manga ¾ según diseño, a medida de cada usuaria

### Tela lanilla tropical color entero AZULINO

#### Delantero externo

- ✓ Consta de una pinza a cada lado
- ✓ Lleva 3 ojales de tela y 3 botones de 36L a tono de la tela distribuidos simétricamente uno debajo del otro
- ✓ Lleva un bolsillo tipo ojal con vivos mellizos de 0.5 cm a cada lado, y un bolsillo parche pegado con pespunte c/301 a cada lado de la prenda, según gráfico.

#### Delantero interno

- ✓ Lleva un bolsillo recto tipo cartera con vivo de tela principal de 1 cm de alto, 11 cm de abertura y 14 cm de profundidad, con atraque media luna (maquina industrial atracadora) en contraste, según diseño.
- ✓ Sesgo – pespunte (contraste)
- ✓ Pespunte tipo hilván (cadeneta al reverso) pespuntado en el paralelo al sesgo.
- ✓ Sesgo armado con un cordón de refuerzo, el sesgo está insertado entre la unión de la vuelta y forro (incluyendo cogotera) y el pespunte hilván aplicado en el forro a 2mm de distancia aproximada en el sesgo.
- ✓ Prenda remallada en el interior.

#### Espalda externo

- ✓ Lleva tres cortes, un corte anatómico en el centro y dos laterales corte princesa que inician en la sisa y terminan en el ruedo, según diseño.

#### Espalda interno

- ✓ En la parte central de la espalda del forro lleva fuelle de 2 cm de profundidad (terminado) y 30 cm de largo, a 1 cm de la cogotera.

#### Botones

- ✓ En delantero lleva 3 botones N° 36 L a tono de la tela, y 1 botón de repuesto en el interior.

#### Ojales

- ✓ En delantero lleva 3 ojales de tela principal de 2.5 cm. de largo.

#### Mangas

- ✓ Tamaño ¾, manga mayor y menor unida con costura recta a 2 cm (IR), en la parte inferior lleva dos piezas de la misma tela principal de 1 cm de ancho cada una.





PERÚ

Ministerio  
de la Mujer y  
Poblaciones Vulnerables

Programa Integral Nacional  
para el Bienestar Familiar

**Hombreras**, de espuma forrada y orilladas c/504.

**Basta**, de ruedo y de mangas 4 cm (incluido remalle) reforzadas con entretela tejida fusionable.

**Ensanches**, de 2 cm (IR) a cada lado de las costuras principales (costados) y de 1 cm. en costuras auxiliares.

**Forro**, totalmente forrado en material 100% poliéster, en tono de la tela principal.

**Hilo**, de costuras y remalles, 100% poliéster

**Costuras**, 11ppp+/-10%

**Remalles**, ancho de 0.5 cm.

**Entretela**, tejida fusionable (genero adhesivo), de 80 +/-5% gr, fusionados en maquina fusionadora para delanteros, vuelta delantero, espalda superior, sisas, vivos y vistas de bolsillo externo e interno, cabeza de manga, cogotera, vivos de ojales, basta de manga, basta ruedo, pieza de escote delantero, pieza de canesú.

**Etiquetas**, ubicadas en la parte interna, etiqueta de marca del confeccionista, etiqueta de marca de tela, talla, instrucciones de lavado.

**Acabados**, la prenda debe estar planchada y vaporizada.

**Presentación**, la prenda debe estar exenta de defectos de materiales y/o insumos, confección y acabados, en su parte externa como interna (materiales y/o insumos defectuosos, costuras saltadas, hilos sueltos, defectos de fusionado, etc.)

La entrega de prendas en porta ternos a la medida de las prendas.



Firmado digitalmente por  
CORDOVA JIMENEZ Jane Cecilia  
FAU 20507920722 soft  
Motivo: Doy V° B°  
Fecha: 29.12.2021 17:04:32 -05:00

*[Firma manuscrita]*

*[Firma manuscrita]*



PERÚ

Ministerio  
de la Mujer y  
Poblaciones Vulnerables

Programa Integral Nacional  
para el Bienestar Familiar



## SACO

### DELANTERO

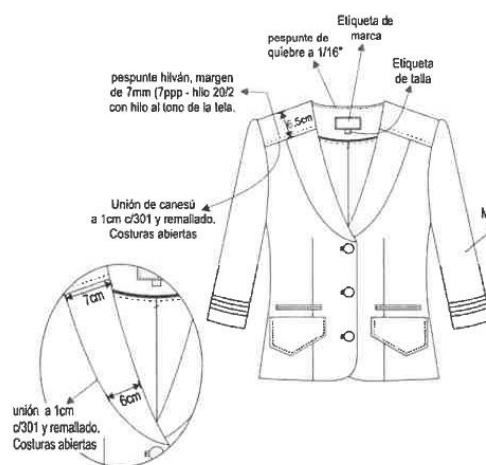

CUADRO DE INSUMOS		
INSUMOS	DESCRIPCIÓN	COLOR
TIPO DE FORRO	100% POLIESTER	
HILO COSTURA TELA	40/2	A TONO
HILO COSTURA FORRO	40/2	A TONO
HILO DE REMALLE		A TONO
MODELO DE BOTÓN	Polister	A TONO DE LA TELA

Delantero derecho: 3 ojales de tela de 2.5cm de largo, acabados a mano Distribuidos proporcionalmente  
Delantero izquierdo: 3 Botones # 36L a tono de la tela

### DETALLE DE LA MANGA



### DETALLES DE BOLSILLOS

**LLEVA 2 BOLSILLOS:**  
\*1er bolsillo tipo ojal con vivos mellizos de 0.5cm, 13cm de abertura. Bolsa de bolsillo de loro de una sola pieza unido a 1cm c/301 y remallado.  
\*2do bolsillo parche en tela principal de 16cm de ancho (según gráfico), forrado con loro, y pegado con pespunte de 0.5cm de margen (11ppp - un solo hilo 40/2 a tono de la tela principal)

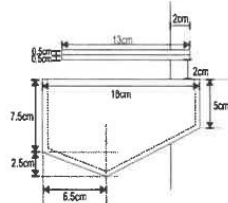

FORRO: DE LA MEJOR CALIDAD  
BASTA: de 4cms. (1.R.) en manga y cuerpo

\*\*\*TIPO DE CONFECCION A MEDIDA.  
\*\*\*COSTURA: 11 P.P.P +/- 10% (C/301)  
\*\*\*REMALLE: ANCHO DE ORILLO 5mm.

### ESPALDA

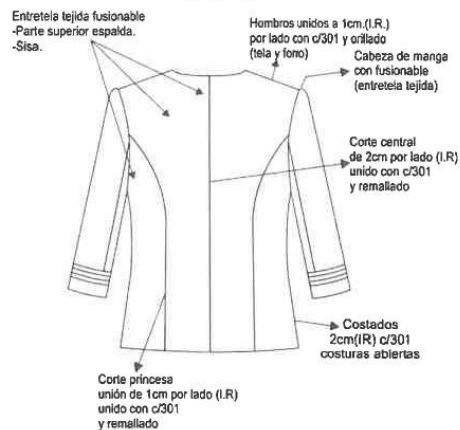

Firmado digitalmente por  
CORDOVA JIMENEZ Jane Cecilia  
FAU 20507920722 soft  
Motivo: Day V° B°  
Fecha: 29.12.2021 17:04:42 -05:00



*[Handwritten signature]*

*[Handwritten signature]*



PERÚ

Ministerio  
de la Mujer y  
Poblaciones Vulnerables

Programa Integral Nacional  
para el Bienestar Familiar



Firmado digitalmente por  
CORDOVA JIMENEZ Jane Cecilia  
FAU 20507920722 soft  
Motivo: Doy V° B°  
Fecha: 29.12.2021 17:04:53 -05:00



#### Pantalones 1

Modelo configurado, confección sobre medida de cada usuaria, según diseño.

#### Tela lanilla tropical color entero AZULINO

##### Pretina

- ✓ Configurada de 7 cm de alto, fusionada con entretela tejida fusionable, lleva pespunte c/301 en todo su contorno a 6mm – 7ppp con doble hilo al tono de la tela principal.
- ✓ Lleva ribete con tela de forro al pie de la pretina inferior de 0.6 cm de alto.

##### Delantero

- ✓ Tela cortada al hilo.
- ✓ En la parte central superior lleva cierre de nylon al tono de la tela.

##### Posterior

- ✓ Tela cortada al hilo, dos piezas.
- ✓ Lleva 2 pinzas de entalle (una a cada lado de 6 cm terminado), según diseño.

##### Bolsillo secreto

- ✓ Lleva secreto (oculto) ubicado en el lado derecho de la prenda, bajo pretina.
- ✓ Las medidas son de 9 cm de abertura útil y 10 cm de profundidad (atrada con máquina atradora los extremos de la abertura del bolsillo).
- ✓ La bolsa de una sola pieza en tela de forro, embolsado y pespuntado c/301 en los laterales y remallados.
- ✓ En la vista del bolsillo secreto debe llevar el orillo del fabricante de la tela.

##### Cierre

- ✓ Cierre de nylon, largo a medida de cada usuaria, a tono de la tela principal.

##### Botones

- ✓ Lleva 2 botones N° 24L al tono de la tela principal en la pretina, más 1 botón de repuesto en la parte interior.





PERÚ

Ministerio  
de la Mujer y  
Poblaciones Vulnerables

Programa Integral Nacional  
para el Bienestar Familiar

#### Ojales

✓ Lleva 2 ojales horizontales bordados hechos en máquina ojaladora de 2 cm de largo en la pretina.

**Ensanches,** en el fundillo parte posterior superior con ensanche de 2 cm (IR) a cada lado y termina en la parte inferior con ensanche de 1 cm (IR), c/301. En los costados, orillado y unido c/301 con ensanche de 2 cm (IR). En la entrepierna delantera con costura de 1 cm (IR). En la entrepierna posterior con ensanche de 2 cm (IR) en la parte superior y en la inferior con 1 cm (IR) según el gráfico. Unión de entrepiernas con c/301.

**Hilos,** de costura y remalle 100% poliéster.

**Costuras,** 11pp+/-10%

**Remalles,** el ancho del remalle es de 0.5 cm.

**Entretela,** tejida fusionable (género adhesivo) de 80 +/- 5% gr, fusionada en máquina fusionadora para la pretina y tricotex de 60 gr para la garetá y garetón.

**Etiquetas,** ubicadas en la parte interna, de marca del confeccionista, talla e instrucciones de cuidado, lavado y uso, según diseño.

**Acabados,** la prenda debe estar planchada y vaporizada

**Presentación,** la prenda debe estar exenta de defectos de materiales y/o insumos en su confección y acabados, en su parte externa e interna (materiales y/o insumos defectuosos, costuras saltadas, hilos sueltos, defectos de fusonado, etc.).



Firmado digitalmente por  
CORDOVA JIMENEZ Jane Cecilia  
FAU/20507920722 soft  
Motivo: Day Vº Bº  
Fecha: 29.12.2021 17:05:07 -05:00





PERÚ

Ministerio  
de la Mujer y  
Poblaciones Vulnerables

Programa Integral Nacional  
para el Bienestar Familiar

**PANTALÓN CON PRETINA  
CONFIGURADA SIN FORRO**

**DELANTERO**

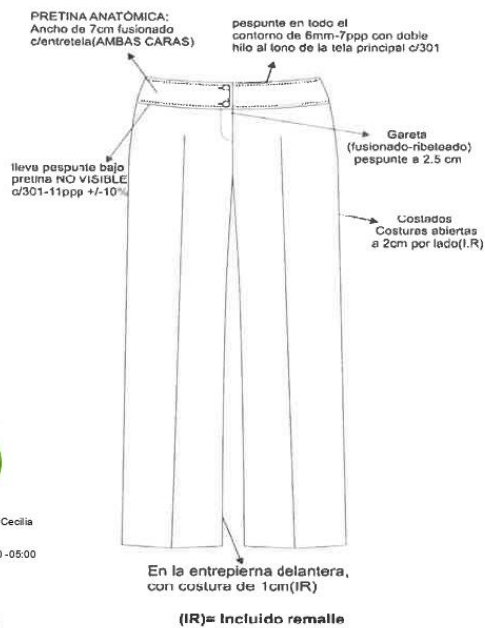

Firmado digitalmente por  
CORDOVA JIMENEZ Jane Cecilia  
FAU 20507920722 soft  
Motivo: Doy V° B°  
Fecha: 29.12.2021 17:05:20 -05:00



**vista interna de bastas**



- ▶▶▶ TIPO DE CONFECCION A MEDIDA.
- ▶▶▶ COSTURA: 11 P.P.P +/- 10% (C/301)
- ▶▶▶ REMALLE: ANCHO DE ORILLO 5mm.

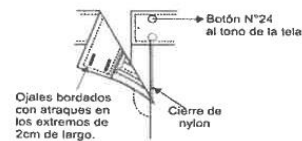

**ESPALDA**

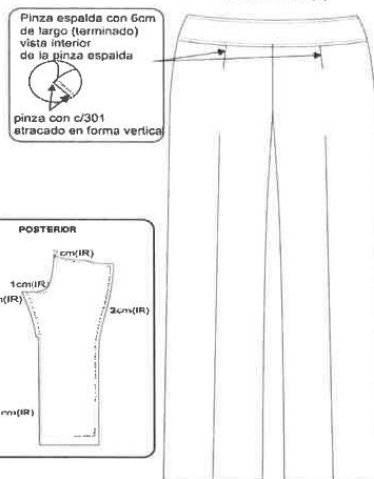

**PARTE SUPERIOR DE FUNDILLO**

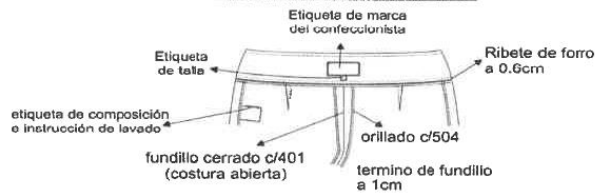



PERÚ

Ministerio  
de la Mujer y  
Poblaciones Vulnerables

Programa Integral Nacional  
para el Bienestar Familiar

<b>FALDA CON FORRO</b>	Según modelo adjunto a medida de cada usuaria. A elección reemplaza a un pantalón.
<b>PRETINA:</b>	Clásica con pretina recta de 3 cm de alto de 1 sola pieza con extensión de pretina de 6cm, con margen de pespunte en todo su contorno a 1/16". Lleva dos colgadores de tela de forro, en la parte interior al pie de la pretina para facilitar su colgado.
<b>DELANTERO</b>	De 1 pieza cortada la hilo, con 2 pinzas de entalle de 10cm de largo terminado
<b>BOLSILLO:</b>	Lleva secreto (oculto en el interno) ubicado en la parte superior derecha bajo pretina. Las medidas son de 9cm de abertura útil y 10cm de profundidad (debe estar atracada con maquina atracadora los extremos de la abertura del bolsillo). La bolsa de una sola pieza de tela principal, remallados y con costura recta en los laterales. En la vista de bolsillo secreta debe llevar el orillo del fabricante de la tela.
<b>ESPALDA</b>	Con 2 pinzas de entalle (una a cada lado de 12cm de largo terminado); en la parte central superior lleva un cierre nylon y en la parte inferior una abertura montada.
<b>CIERRE:</b>	Lleva un cierre de nylon al tono de la tela principal, de largo de acuerdo a la usuaria.
<b>FORRO:</b>	Totalmente forrado, material 100% poliéster (color lo más cercano a la tela principal)
<b>BASTA:</b>	Basta de 4cm (IR) cosida con maquina bastera con puntada invisible. El bastillado del forro será de 2cm c/301
<b>BOTONES:</b>	Llevará 1 botón N°24 en la pretina, más 1 botón de repuesto en el interior de la pretina, todos al tono de la tela principal.
<b>OJALES:</b>	Un ojal bordado horizontal en la pretina, hecho en maquina ojaladora
<b>ENSANCHES:</b>	Las uniones en las costuras principales (costados y centro de espalda) serán de 2cm (IR).
<b>HILO:</b>	De costura y remalle 100% poliéster
<b>COSTURAS:</b>	11ppp+/-10%
<b>REMALLES:</b>	El ancho de remalle es de 0.5cm
<b>ENTRETELA:</b>	tejida fusionable (genero adhesivo), de 80 +/-5% gr, fusionados en maquina fusionadora
<b>ETIQUETAS:</b>	Ubicadas en la parte interna: Etiqueta de marca del confeccionista, talla, etiqueta de composición e instrucciones de cuidado, lavado y uso.
<b>ACABADOS:</b>	La prenda debe estar plancha y vaporizada
<b>PRESENTACIÓN:</b>	La prenda deberá estar exenta de defectos de materiales y/o insumos, confección y acabados, en su parte externa como interna (materiales y/o insumos defectuosos, costuras saltadas, hilos sueltos, defecto de fusionado, etc.)



Firmado digitalmente por  
CORDOVA JIMENEZ Jane Cecilia  
FAU 20507920722 soft  
Motivo: Day V° B°  
Fecha: 29.12.2021 17:05:32 -05:00



*[Handwritten signature]*

*[Handwritten signature]*



PERÚ

Ministerio  
de la Mujer y  
Poblaciones Vulnerables

Programa Integral Nacional  
para el Bienestar Familiar

## FALDA

### DELANTERO

Pretina clásica de 3cm de alto  
con margen de pespunte de 1/16"  
c/301

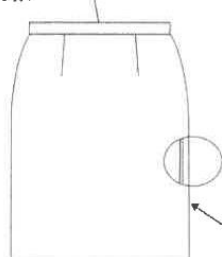

Costados costura abierta  
de 2 cm por lado (I.R.)  
unido con c/301

CUADRO DE INSUMOS		
INSUMOS	DESCRIPCIÓN	COLOR
HILO PESPUNTE		
HILO COSTURA TELA	40/2	ATONO
HILO COSTURA FORRO	40/2	ATONO
HILO DE REMALLE		ATONO
MODELO DE BOTÓN	POLESTER	ATONO

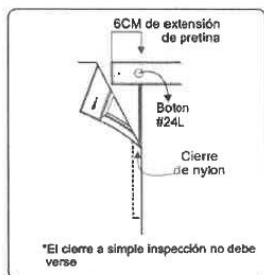
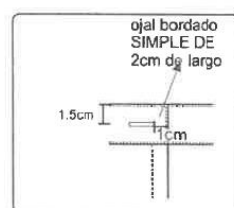

\*El cierre a simple inspección no debe verse

### ESPALDA

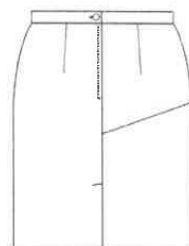

Centro espalda  
costura abierta  
2cm. (I.R.) por lado  
unido y remallado

### vista interna de bastas

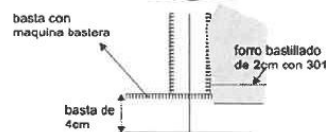

- ▶▶▶ TIPO DE CONFECCION A MEDIDA.
- ▶▶▶ COSTURA: 11 P.P.P +/- 10% (C/301)
- ▶▶▶ REMALLE: ANCHO DE ORILLO 5mm.

### PARTE INFERIOR ESPALDA ABERTURA MONTADA

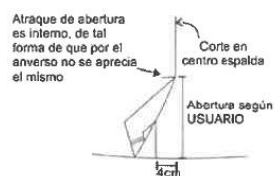

Firmado digitalmente por  
CORDOVA JIMENEZ Jane Cecilia  
FAU 20507920722 soft  
Motivo: Doy V° B°  
Fecha: 29.12.2021 17:05:43 -05:00



*[Handwritten signature]*

*[Handwritten signature]*



Programa Integral Nacional  
para el Bienestar Familiar

### SACO MANGA CORTA

TIPO DE TEJIDO	:	lanilla tropical diseño
DESCRIPCIÓN	:	lanilla tropical <b>color beige con filetería marrón</b>
COMPOSICIÓN (ASTM D629 parte 18.6.2)	:	(55% lana 45% polyester) +-5% (excepto filetes)
ANCHO ENTRE ORILLOS	:	148 cms mínimo
PESO GRMS/LINEAL (ASTM D 3776)	:	237 +-5% (INCLUYE ORILLOS)
PESO GRMS/M2 (ASTM D 3776)	:	153 +- 5%
ARMADURA	:	DISEÑO
TITULO DE HILADO (ASTM – 1059)	:	
URDIMBRE	:	Nm 2/60 +- 5% (excepto filetes)
TRAMA	:	Nm 1/44 +- 5%
DENSIDAD (Nº DE HILOS/CM) (ASTM D-3775)	:	
URDIMBRE	:	25.6 +- 3
TRAMA	:	26.0 +- 3
ESTABILIDAD DIMENSIONAL (AATCC – 135)	:	
URDIMBRE	:	-1.5% máximo
TRAMA	:	-1.0% máximo
SOLIDEZ DE COLOR	:	
A LA LUZ (AATCC – 16) escala de grises	:	3.5 mínimo
AL SUDOR ACIDO (AATCC – 15)	:	3.5 mínimo
AL SUDOR ALCALINO (AATCC – 15)	:	3.5 mínimo
AL FROTE SECO (AATCC – 8)	:	4.0 mínimo
AL FROTE HUMEDO (AATCC – 8)	:	3.5 mínimo
AL LAVADO EN SECO (AATCC – 132)	:	4.0 mínimo
ACABADO	:	termo fijado y decatizado



Firmado digitalmente por  
CORDOVA JIMENEZ Jane Cecilia  
FAU: 20507920722 soft  
Motivo: Doy V-B  
Fecha: 29.12.2021 17:08:39 -05:00



*Handwritten signature*





PERÚ

Ministerio  
de la Mujer y  
Poblaciones Vulnerables

Programa Integral Nacional  
para el Bienestar Familiar

**Saco  
manga  
corta**

Modelo manga corta según diseño, a medida de cada usuaria

**Tela lanilla tropical diseño color BEIGE con filetería MARRON**

**Cuello y solapa**

- ✓ Fusionado con entretela tejida, con pespunte de quiebre a 1/16" en el interior, según gráfico.

**Delantero externo**

- ✓ Consta de una pinza cerrado c/301 a cada lado, según gráfico.
- ✓ Lleva tapas insertadas en el corte de la cintura que cubren la abertura del bolsillo.
- ✓ Abertura del bolsillo, 13 cm.

**Delantero interno**

- ✓ Lleva un bolsillo recto tipo cartera con vivo de tela principal de 1 cm de alto, 11 cm de abertura y 14 cm de profundidad, con atraque media luna (maquina industrial atracadora) en contraste, según diseño.
- ✓ Pespunte tipo hilván (cadeneta al reverso) en contraste al tono del forro, pespuntado en el paralelo al sesgo del forro contrastado a la tela principal, armado con un cordón de refuerzo, el sesgo está insertado entre la unión de la vuelta y forro (incluyendo cogotera) y el pespunte hilván aplicado en el forro a 2mm de distancia aproximada en el sesgo.
- ✓ Prenda remallada en el interior.

**Espalda**

- ✓ Lleva tres cortes, un corte anatómico en el centro con ensanche de 2 cm (IR) y dos cortes laterales tipo princesa que inician en la sisa y terminan en el ruedo, según diseño.

**Espalda interno**

- ✓ Totalmente forrado en forro de la mejora calidad, para su mejor armado.
- ✓ En la parte central de la espalda del forro lleva fuelle de 2 cm de profundidad (terminado) y 30 cm de largo, a 1 cm de la cogotera.

**Botones**

- ✓ En delantero lleva 2 botones N° 36 L a tono de la tela, y 1 botón N° 34L en gareta de cada manga de 4 agujeros, un botón de repuesto en el interior de cada tamaño.

**Ojales**

- ✓ En delantero lleva 2 ojales de tela principal de 2.5 cm. de largo, distribuidos proporcionalmente.

**Mangas**

- ✓ Corta con botamanga de 4 cm de alto y vuelta de 4cm (IR) con pespunte de quiebre de 1/16", según diseño.

**Hombros, de espuma forrada y orilladas c/504.**

**Basta, de ruedo y vuelta de manga de 4 cm (incluido remalle) reforzadas con entretela tejida fusionable.**

**Ensanches, de 2 cm (IR) a cada lado de las costuras principales (costados) y de 1 cm. en costuras auxiliares.**

**Forro, totalmente forrado en material 100% poliéster, en tono de la tela principal.**

**Hilo, de costuras y remalles, 100% poliéster**

**Costuras, 11ppp+/-10%**



Firmado digitalmente por  
CORDOVA JIMENEZ, Jane Cecilia  
FAU 20507920722 soft  
Motivo: Doy V° B°  
Fecha: 29.12.2021 17:06:50 -05:00



*[Handwritten signature]*

*[Handwritten signature]*



PERÚ

Ministerio  
de la Mujer y  
Poblaciones Vulnerables

Programa Integral Nacional  
para el Bienestar Familiar



Firmado digitalmente por  
CORDOVA JIMENEZ Jane Cecilia  
FAU 20507920722 soft  
Motivo: Doy V° B°  
Fecha: 29.12.2021 17:07:19 -05:00

**Remalles**, ancho de 0.5 cm.

**Entretela**, tejida fusionable (genero adhesivo), de 80 +/-5% gr, fusionados en maquina fusionadora para delanteros, vuelta delantero, espalda superior, sisas, vivos de bolsillo externo e interno, cabeza de manga, bastas, cuello (ambas caras) cogotera y tapas.

**Etiquetas**, ubicadas en la parte interna, etiqueta de marca del confeccionista, etiqueta de marca de tela, talla, etiqueta de composición, de instrucciones de lavado, según diseño.

**Acabados**, la prenda debe estar planchada y vaporizada.

**Presentación**, la prenda debe estar exenta de defectos de materiales y/o insumos, confección y acabados, en su parte externa como interna (materiales y/o insumos defectuosos, costuras saltadas, hilos sueltos, defectos de fusinado, etc.)

La presentación de la prenda en porta ternos acorde al tamaño de la prenda.





PERÚ

Ministerio  
de la Mujer y  
Poblaciones Vulnerables

Programa Integral Nacional  
para el Bienestar Familiar

**HOMBRES**  
Hombros de espuma forrado(forro), orillado c/504 pegada con recta

chorrera sesgada(tela principal) pegadas en la unión de cbza. de manga

**SACO**

**DELANTERO**

Etiqueta de marca  
Etiqueta de talla

Corte unido a 1cm c/301 y remallado.  
Costuras abiertas

pinza cerrada c/301

**DETALLE DE BOLSILLO**

\*Tapa de bolsillo de 2 piezas insertada en el corte

13cm incluido ribete

5.5cm incluido ribete

ribete de la misma tela principal de 3mm

pespunte hilván (7ppp-hilo 20/2 a tono de la tela), margen de 5mm

pespunte hilván (7ppp-hilo 20/2 a tono de la tela)

**VISTA DE LA TAPA LEVANTADA**

13cm de abertura de bolsillo

\*Bolsa de bolsillo de tela forro de una pieza unida a 1cm c/301 y remallado

**DETALLE DE BOTAMANGA Y GARETA**

Boton N-24 a tono de la tela

pespunte a 1/16" a tono de la tela

botamanga de 4cm

gareta insertada entre la botamanga y vuelta.

\*Gareta de una pieza

lleva vuelta en el interior, con pespunte de quiebre 1/16"

**Delantero derecho:**  
2 ojales (tela) 2.5cm de largo. 2 Botones # 36L a tono acabados a mano

**Delantero izquierdo:**  
2 Botones # 36L a tono de la tela de 4 huecos

1.5cm 2.5cm

**ESPALDA**

Entreteja tejida fusional

-Parte superior espalda.

-Sisa.

Hombros unidos a 1cm (I.R.) por lado con c/301 y orillado (tela y forro)

Corte central de 2cm por lado (I.R.) unido con c/301 y remallado

Corte pinces, unido a 1cm (I.R.) con c/301 y orillado.

**FORRO: DE LA MEJOR CALIDAD**  
BASTA ruedo de 4cms. (I.R.)  
Vuelta en manga de 4cm (I.R.)  
\*\*\*TIPO DE CONFECCION A MEDIDA.  
\*\*\*COSTURA: 11 P.P.P +/- 10% (C/301)  
\*\*\*REMALLE: ANCHO DE ORILLO 5mm.

**CUADRO DE INSUMOS**

INSUMOS	DESCRIPCION	COLOR
TIPO DE FORRO	100% Poliéster	
HILO PESPUENTE	40/2	A TONO
HILO COSTURA TELA	40/2	A TONO
HILO COSTURA FORRO	40/2	A TONO
HILO DE REMALLE		A TONO
MODELO DE BOTON	POLIÉSTER	AL TONO DE LA TELA
ATRAQUE SEMILUNAR RESCOTE PESPUENTE	ACABADO INTERNO	CONTRASTE

Firmado digitalmente por  
CORDOVA JIMENEZ Jane Cecilia  
FAU 20507920722 soft  
Motivo: Day V° B°  
Fecha: 29.12.2021 17:07:33 -05:00







PERÚ

Ministerio  
de la Mujer y  
Poblaciones Vulnerables

Programa Integral Nacional  
para el Bienestar Familiar

#### CHAQUETA TIPO BLUSA

TIPO DE TEJIDO	:	lanilla tropical diseño
DESCRIPCIÓN	:	lanilla tropical <u>con</u> <u>micro diseños en rojo, crudo</u> <u>y azul</u>
COMPOSICIÓN (ASTM D629 parte 18.6.2)	:	(55% lana 45% polyester) +-5% (excepto filetes)
ANCHO ENTRE ORILLOS	:	148 cms mínimo
PESO GRMS/LINEAL (ASTM D 3776)	:	243 +-5% (INCLUYE ORILLOS)
PESO GRMS/M2 (ASTM D 3776)	:	161 +- 5%
ARMADURA	:	TELA 1/1
TITULO DE HILADO (ASTM – 1059)	:	
URDIMBRE	:	Nm 2/60 +- 5% (excepto filetes)
TRAMA	:	Nm 1/44 +- 5%
DENSIDAD (Nº DE HILOS/CM) (ASTM D-3775)	:	
URDIMBRE	:	25.6 +- 3
TRAMA	:	26.0 +- 3
ESTABILIDAD DIMENSIONAL (AATCC – 135)	:	
URDIMBRE	:	-1.5% máximo
TRAMA	:	-1.0% máximo
SOLIDEZ DE COLOR	:	
A LA LUZ (AATCC – 16) escala de grises	:	3.5 mínimo
AL SUDOR ACIDO (AATCC – 15)	:	3.5 mínimo
AL SUDOR ALCALINO (AATCC – 15)	:	3.5 mínimo
AL FROTE SECO (AATCC – 8)	:	4.0 mínimo
AL FROTE HUMEDO (AATCC – 8)	:	3.5 mínimo
AL LAVADO EN SECO (AATCC – 132)	:	4.0 mínimo
ACABADO	:	termo fijado y decatizado



Firmado digitalmente por  
CORDOVA JIMENEZ Jane Cecilia  
FAU 20507920722 soft  
Motivo: Doy Vº Bº  
Fecha: 29.12.2021 17:07:44 -05:00



*[Handwritten signature]*



**PERÚ**

Ministerio  
de la Mujer y  
Poblaciones Vulnerables

Programa Integral Nacional  
para el Bienestar Familiar

<b>Chaqueta tipo blusa manga corta</b>	<p>Modelo según diseño, confeccionada a medida de cada usuaria</p> <p><b>Tela lanilla tropical con microdiseños en COLOR ROJO, CRUDO Y AZUL</b></p> <p><b>Delantero</b></p> <ul style="list-style-type: none"> <li>✓ Un corte princesa a cada lado, con aberturas besadas de 7 cm de alto.</li> </ul> <p><b>Espalda</b></p> <ul style="list-style-type: none"> <li>✓ Un corte princesa a cada lado</li> </ul> <p><b>Manga</b></p> <ul style="list-style-type: none"> <li>✓ Manga corta con basta de 3 cm (IR)</li> <li>✓ Pegada al cuerpo con recta en forma tubular y orillar</li> </ul> <p><b>Hombros</b></p> <ul style="list-style-type: none"> <li>✓ Unir hombros c/301 a 1 cm (IR), costuras abiertas</li> </ul> <p><b>Cierre</b></p> <ul style="list-style-type: none"> <li>✓ Nylon invisible ubicado en el costado izquierdo de la prenda puesta</li> </ul> <p><b>Ensanches</b></p> <ul style="list-style-type: none"> <li>✓ En costados de 2 cm (IR) por lado, costuras abiertas</li> <li>✓ En cortes princesa, delantero y espalda, de 1 cm (IR)</li> <li>✓ En hombros de 1 cm (IR)</li> <li>✓ En sisa de 1 cm (IR)</li> </ul> <p><b>Bastas</b>, en ruedo de 4 cm (IR) y en mangas de 3cm (IR).</p> <p><b>Hilo</b>, de costura y remalle 100% poliester</p> <p><b>Costuras</b>, 11ppp +/- 10%</p> <p><b>Remalles</b>, de 0.5 cm</p> <p><b>Etiquetas</b>, ubicadas en la parte interna, etiqueta de marca del confeccionista, etiqueta de marca de tela, talla, etiqueta de composición, de instrucciones de lavado, según diseño.</p> <p><b>Acabados</b>, la prenda debe estar planchada y vaporizada.</p> <p><b>Presentación</b>, la prenda debe estar exenta de defectos de materiales y/o insumos, confección y acabados, en su parte externa como interna (materiales y/o insumos defectuosos, costuras saltadas, hilos sueltos, defectos de fusionado, etc.)</p>
--	--



Firmado digitalmente por  
CORDOVA JIMENEZ Jane Cecilia  
FAU 20507020722 soft  
Motivo: Doy Vº Bº  
Fecha: 29.12.2021 17:07:55 -05:00



*[Handwritten signature]*



PERÚ

Ministerio  
de la Mujer y  
Poblaciones Vulnerables

Programa Integral Nacional  
para el Bienestar Familiar

## CHAQUETA

Hombros de espuma  
blanca liviana, forrada  
en tela y remallados,  
pegado c/30° (recta)



CUADRO DE INSUMOS		
INSUMOS	DESCRIPCIÓN	COLOR
HILO PESPUENTE	40/2	AL TONO
HILO COSTURA TELA	40/2	A TONO
HILO DE REMALLE		A TONO

## DELANTERO

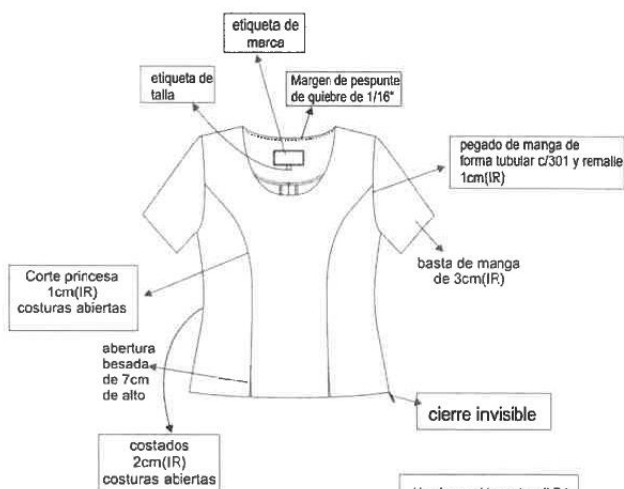

## ESPALDA



## Vista Interna

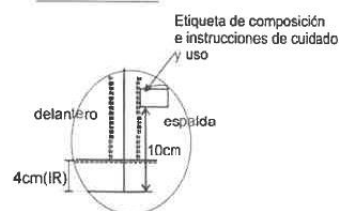

ENTRETELA DE LA MEJOR CALIDAD  
▶▶▶ TIPO DE CONFECCIÓN A MEDIDA.  
▶▶▶ COSTURA: 11 P.P.P +/- 10%  
▶▶▶ REMALLE: ANCHO DE ORILLO 5mm.



Firmado digitalmente por  
CORDOVA JIMENEZ Jane Cecilia  
FAU 20507920722 soft  
Motivo: Doy V°B°  
Fecha: 29.12.2021 17:08:09 -05:00



*[Handwritten signature]*

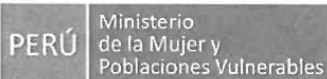

Programa Integral Nacional  
para el Bienestar Familiar

**01 PANTALON ó (01 FALDA)**

TIPO DE TEJIDO	:	lanilla tropical color entero
DESCRIPCIÓN	:	lanilla tropical <b>color marrón medio</b>
COMPOSICIÓN (ASTM D629 parte 18.6.2)	:	(55% lana 45% polyester) +-5%
ANCHO ENTRE ORILLOS	:	148 cms mínimo
PESO GRMS/LINEAL (ASTM D 3776)	:	255 +-5% (INCLUYE ORILLOS)
PESO GRMS/M2 (ASTM D 3776)	:	166 +- 5%
ARMADURA	:	tela 1/1
TITULO DE HILADO (ASTM – 1059)	:	
URDIMBRE	:	Nm 2/60 +- 5%
TRAMA	:	Nm 1/44 +- 5%
DENSIDAD (Nº DE HILOS/CM) (ASTM D-3775)	:	
URDIMBRE	:	25.5 +- 2
TRAMA	:	26.0 +- 2
ESTABILIDAD DIMENSIONAL (AATCC – 135)	:	
URDIMBRE	:	-1.0% máximo
TRAMA	:	-0.5% máximo
SOLIDEZ DE COLOR	:	
A LA LUZ (AATCC – 16) escala de grises	:	3.5 mínimo
AL SUDOR ACIDO (AATCC – 15)	:	3.5 mínimo
AL SUDOR ALCALINO (AATCC – 15)	:	3.5 mínimo
AL FROTE SECO (AATCC – 8)	:	4.0 mínimo
AL FROTE HUMEDO (AATCC – 8)	:	3.5 mínimo
AL LAVADO EN SECO (AATCC – 132)	:	4.0 mínimo
ACABADO	:	termo fijado y decatizado



Firmado digitalmente por  
CORDOVA JIMENEZ Jane Cecilia  
FAU 20507620722 soft  
Motivo: Day V-B  
Fecha: 29.12.2021 17:08:20 -05:00



*[Handwritten signature]*



PERÚ

Ministerio  
de la Mujer y  
Poblaciones Vulnerables

Programa Integral Nacional  
para el Bienestar Familiar

<b>Pantalón 2</b>	<p>Modelo configurado, confección sobre medida de cada usuaria, según diseño.</p> <p><b>Tela lanilla tropical color entero MARRON MEDIO</b></p> <p><b>Pretina</b></p> <ul style="list-style-type: none"> <li>✓ Configurada de 7 cm de alto, fusionada con entretela tejida fusionable, lleva pespunte c/301 en todo su contorno a 6mm – 7ppp con doble hilo al tono de la tela principal.</li> <li>✓ Lleva ribete con tela de forro al pie de la pretina inferior de 0.6 cm de alto.</li> </ul> <p><b>Delantero</b></p> <ul style="list-style-type: none"> <li>✓ Tela cortada al hilo.</li> <li>✓ En la parte central superior lleva cierre de nylon al tono de la tela.</li> </ul> <p><b>Posterior</b></p> <ul style="list-style-type: none"> <li>✓ Tela cortada al hilo, dos piezas.</li> <li>✓ Lleva 2 pinzas de entalle (una a cada lado de 6 cm terminado), según diseño.</li> </ul> <p><b>Bolsillo secreto</b></p> <ul style="list-style-type: none"> <li>✓ Lleva secreto (oculto) ubicado en el lado derecho de la prenda, bajo pretina.</li> <li>✓ Las medidas son de 9 cm de abertura útil y 10 cm de profundidad (atrada con máquina atradora los extremos de la abertura del bolsillo).</li> <li>✓ La bolsa de una sola pieza en tela de forro, embolsado y pespuntado c/301 en los laterales y remallados.</li> <li>✓ En la vista del bolsillo secreto debe llevar el orillo del fabricante de la tela.</li> </ul> <p><b>Cierre</b></p> <ul style="list-style-type: none"> <li>✓ Cierre de nylon, largo a medida de cada usuaria, a tono de la tela principal.</li> </ul> <p><b>Botones</b></p> <ul style="list-style-type: none"> <li>✓ Lleva 2 botones N° 24L al tono de la tela principal en la pretina, más 1 botón de repuesto en la parte interior.</li> </ul> <p><b>Ojales</b></p> <ul style="list-style-type: none"> <li>✓ Lleva 2 ojales horizontales bordados hechos en máquina ojaladora de 2 cm de largo en la pretina.</li> </ul> <p><b>Ensanches</b>, en el fundillo parte posterior superior con ensanche de 2 cm (IR) a cada lado y termina en la parte inferior con ensanche de 1 cm (IR), c/301. En los costados, orillado y unido c/301 con ensanche de 2 cm (IR). En la entrepierna delantera con costura de 1 cm (IR). En la entrepierna posterior con ensanche de 2 cm (IR) en la parte superior y en la inferior con 1 cm (IR) según el gráfico. Unión de entrepiernas con c/301.</p> <p><b>Hilos</b>, de costura y remalle 100% poliéster.</p> <p><b>Costuras</b>, 11ppp+/-10%</p> <p><b>Remalles</b>, el ancho del remalle es de 0.5 cm.</p> <p><b>Entretela</b>, tejida fusionable (género adhesivo) de 80 +/- 5% gr, fusionada en máquina fusionadora para la pretina y tricotex de 60 gr para la garetá y garetón.</p> <p><b>Etiquetas</b>, ubicadas en la parte interna, de marca del confeccionista, talla e instrucciones de cuidado, lavado y uso, según diseño.</p>
-------------------	--



Firmado digitalmente por  
CORDOVA JIMENEZ Jane Cecilia  
FAU 20507620722 soft  
Motivo: Doy V° B°  
Fecha: 20.12.2021 17:08:42 -05:00



*[Handwritten signature]*

*[Handwritten signature]*



PERÚ

Ministerio  
de la Mujer y  
Poblaciones Vulnerables

Programa Integral Nacional  
para el Bienestar Familiar

**Acabados**, la prenda debe estar planchada y vaporizada  
**Presentación**, la prenda debe estar exenta de defectos de materiales y/o insumos en su confección y acabados, en su parte externa e interna (materiales y/o insumos defectuosos, costuras saltadas, hilos sueltos, defectos de fusión, etc.).



Firmado digitalmente por  
CORDOVA JIMENEZ Jane Cecilia  
FAU 20507620722 soft  
Motivo: Doy V° B°  
Fecha: 29.12.2021 17:08:58 -05:00





PERÚ

Ministerio  
de la Mujer y  
Poblaciones Vulnerables

Programa Integral Nacional  
para el Bienestar Familiar

# **PANTALÓN CON PRETINA CONFIGURADA SIN FORRO**

## **DELANTERO**

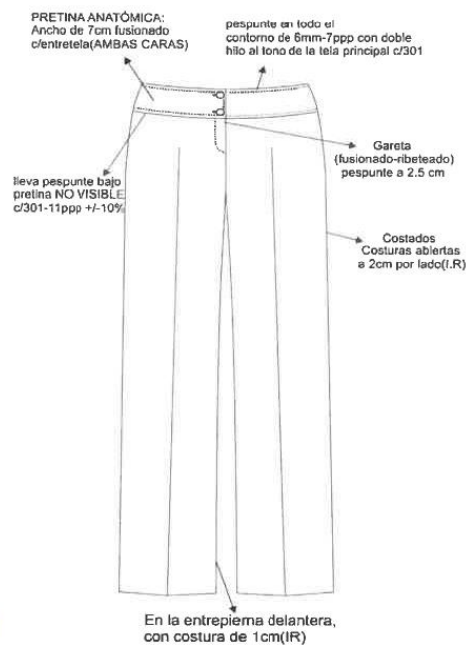

(IR)= Incluido remalle

## **vista interna de bastas**



- ▶▶▶ TIPO DE CONFECCION A MEDIDA.
- ▶▶▶ COSTURA: 11 P.P.P +/- 10% (C/301)
- ▶▶▶ REMALLE: ANCHO DE ORILLO 5mm.

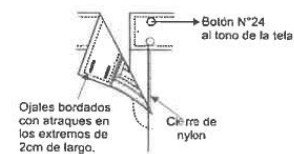

## **ESPALDA**

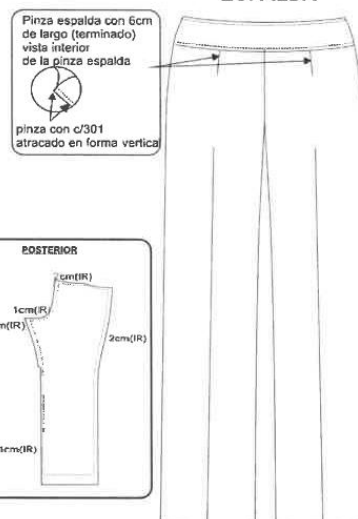

## **PARTE SUPERIOR DE FUNDILLO**

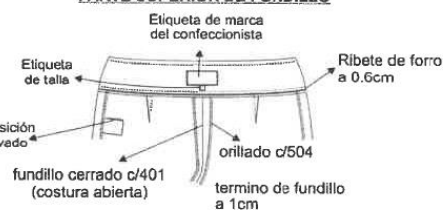

Firmado digitalmente por  
CORDOVA JIMENEZ Jane Cecilia  
FAU 20507820722 soft  
Motivo: Doy V° B°  
Fecha: 29.12.2021 17:09:08 -05:00



*Handwritten signature*



PERÚ

Ministerio  
de la Mujer y  
Poblaciones Vulnerables

Programa Integral Nacional  
para el Bienestar Familiar

## ITEM 02: UNIFORME VERANO DAMAS - ARTÍCULOS DE CUERO

Tres (03) Modelos para escoger, **color NUDE**, hormas anatómicamente diseñadas para que garanticen calzabilidad, comodidad y confort a las usuarias, con una adecuada función biomecánica, técnicamente desarrolladas en punto francés, tanto la calzada como el largo.

### Modelo 1:

**Capellada** confeccionada en selecto 100% cuero de vacuno con espesor de 1.2mm especial para calzado de dama 30,000 flexiones sin daño aparente en la flor, de acuerdo con el modelo puede ser confeccionado en tacos 3, 5, 7 y 9, a elección de la usuaria.

### Cuero napa curtido al cromo teñido atravesado con anilina

**Forro de capellada** en badana de cuero ovino color beige tipo guante de 1er calidad 8 mm +/- 1 mm de espesor acabado a la anilina, solidez al frote: En seco >3 después de 150 ciclos. En húmedo >3 después de 50 ciclos.

**Plantilla** badana de cuero de ovino igual color beige, acolchado con espuma dunlopillo de 5 mm para un mejor confort espesor de 8 mm +/- 1 mm, acabado a la anilina, solidez al frote: En seco >3 después de 150 ciclos. En húmedo >3 después de 50 ciclos.

**Piso o planta** firme de caucho antideslizante de 3mm de espesor, flexible resistente a la abrasión y alto relieve con la marca del producto para un mejor agarre y confort. Color beige.

**Falsa de montaje** cartón procesado (bontex) importado ensamblado con fibra natural ya con cambrera acerada para una mejor estabilidad. Acolchado con látex de 3 mm en la zona de apoyo

**Taco** de polipropileno o poliestireno forrado con cuero al tono de la capellada con tapilla de poliuretano y resistente a la abrasión aspensor de 5 mm.

**Hilo** costuras íntegramente en hilo nylon (Embolsado para que el hilo no sea visible)

**Etiquetas** con la marca del confeccionista y aplica las NTP sobre el etiquetado de calzados, colocada con los pictogramas respectivos, gravado en plantilla o en suela con información de materiales componentes

**Resistencia al despegue** Mayor o igual a 3.0 N/mm Cementado con pegamentos de primera calidad de fabricación garantizada, de óptima adhesión y buena resistencia al despegue de la planta.

**Acabado** con cremas naturales nutritivas, brillo natural y suave al tacto para que el calzado se más impermeable



Firmado digitalmente por  
CORDOVA JIMENEZ Jane Cecilia  
FAU 20507920722 soft  
Motivo: Doy V-B  
Fecha: 29.12.2021 17:13:15 -05:00



*[Handwritten signature]*

*[Handwritten signature]*



PERÚ

Ministerio  
de la Mujer y  
Poblaciones Vulnerables

Programa Integral Nacional  
para el Bienestar Familiar

**Presentación** Excelente presentación. Cada par de calzados va en caja de cartón de buena calidad y apariencia con el logotipo de la marca, papel de seda y con su bolsa de algodón respectiva con el logotipo de la marca. En la parte exterior de la caja deberá figurar el modelo, color, número del calzado y nombre de la usuaria. Asimismo, en la caja del calzado deberán figurar instrucciones sobre el buen uso y mantenimiento del calzado.



Firmado digitalmente por  
CORDOVA JIMENEZ Jane Cecilia  
FAU 20507920722 soft  
Motivo: Doy V° B°  
Fecha: 29.12.2021 17:13:29 -05:00



*[Handwritten signature]*

*[Handwritten signature]*

#### MODELO 1

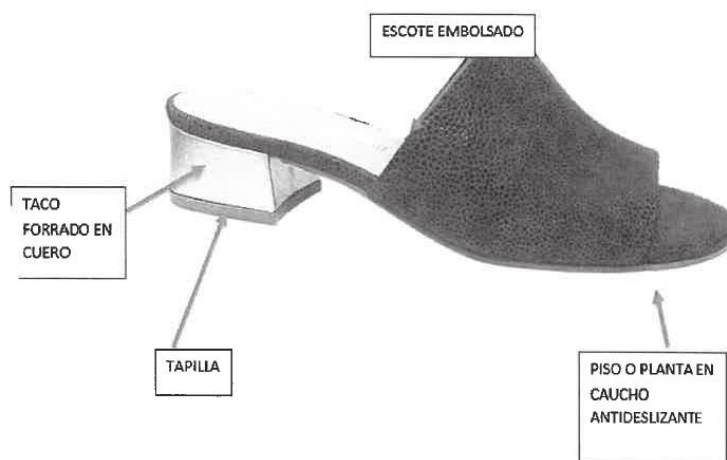



PERÚ

Ministerio  
de la Mujer y  
Poblaciones Vulnerables

Programa Integral Nacional  
para el Bienestar Familiar



Firmado digitalmente por  
CORDOVA JIMENEZ Jane Cecilia  
FAU 20507920722 soft  
Motivo: Doy V° B°  
Fecha: 29.12.2021 17:13:41 -05:00



*[Handwritten signature]*

*[Handwritten signature]*

## Calzado

### Modelo 2:

Tipo sandalia con plataforma taco 7 y 9.

**Capellada** Confeccionado en selecto cuero de vacuno, con espesor de 1.2 mm especial para calzado de dama, 30,000 flexiones sin daño aparente en la flor, de acuerdo con el modelo puede ser confeccionado con taco 7 y 9 con plataforma a elección de la usuaria.

**Plataforma** de poliuretano de 12 mm forrado con cuero.

**Cuero napa curtido al cromo teñido atravesado con anilina**

**Forro de capellada**, badana de cuero de ovino, color beige tipo guante de 1er calidad, 8 mm +/- 1 mm de espesor acabado ala anilina, solidez al frote: En seco >3 después de 150 ciclos. En húmedo >3 después de 50 ciclos.

**Talón** con hebilla forrada al color de la capellada

**PLANTILLA:** badana de cuero de ovino igual color beige, acolchado con espuma dunlopillo de 5 mm para un mejor confort espesor de 8 mm +/- 1 mm, acabado ala anilina, solidez al frote: En seco >3 después de 150 ciclos. En húmedo >3 después de 50.

**PISO O PLANTA:** En caucho antideslizante firme de caucho de 3mm de espesor, flexible resistente a la abrasión y alto relieve con la marca del producto para un mejor agarre y confort. Color beige.

**FALSA DE MONTAJE:** cartón procesado (bontex) importado ensamblado con fibra natural y con cambrera acerada para una mejor estabilidad. Acolchado con látex de 3mm en la zona de apoyo

**TACO:** De Polipropileno o Poliestireno **forrado con cuero al tono de la capellada**, con tapilla de poliuretano y resistente a la abrasión aspensor de 5mm

**ALTURA DE TALON:** 6 cm del filo de la horma (talla 37) graduado según la talla.

**HILO:** Cosida íntegramente con hilo de nylon color al tono del cuero y forro.

**ETIQUETAS:** Con la marca del confeccionista y aplicar las NTP (Normas Técnicas Peruanas) sobre el etiquetado del calzado en los zapatos. La información será colocada con los pictogramas respectivos, grabado en la plantilla o grabado en la suela con la información sobre los materiales que componen el calzado: 1. Parte superior del calzado (capellada) 2. Forro 3. Plantilla 4. Suela o firme El País de Origen – Hecho en Perú y el Número de RUC del fabricante



PERÚ

Ministerio  
de la Mujer y  
Poblaciones Vulnerables

Programa Integral Nacional  
para el Bienestar Familiar

**Resistencia al despegue**, Mayor o igual a 1.4 N/mm Cementado con pegamentos de primera calidad de fabricación garantizada, de óptima adhesión y buena resistencia al despegue de la planta.

**Acabado** con cremas naturales nutritivas, brillo natural y suave al tacto para que el calzado se más impermeable.

**Presentación** Excelente presentación. Cada par de calzados va en caja de cartón de buena calidad y apariencia con el logotipo de la marca, papel de seda y con su bolsa de algodón respectiva con el logotipo de la marca. En la parte exterior de la caja deberá figurar el modelo, color, número del calzado y nombre de la usuaria. Asimismo, en la caja del calzado deberán figurar instrucciones sobre el buen uso y mantenimiento del calzado.



Firmado digitalmente por  
CORDOVA JIMENEZ Jane Cecilia  
FAU 20507820722 soft  
Motivo: Day V°B°  
Fecha: 29.12.2021 17:13:54 -05:00



MODELO 2

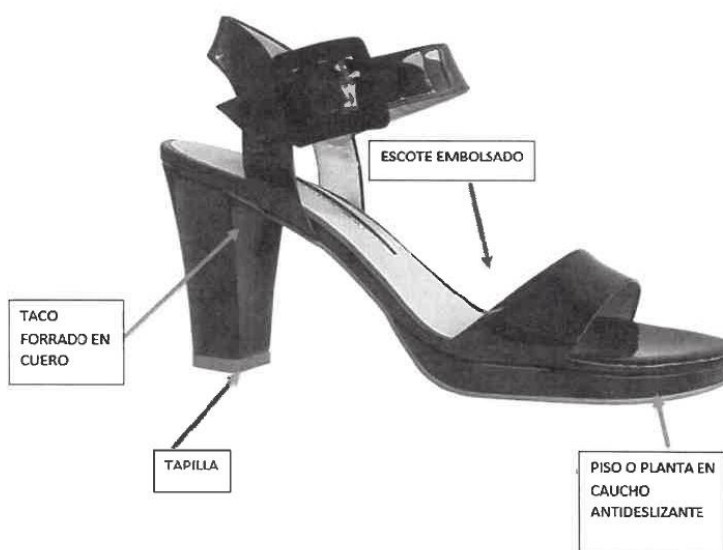





PERÚ

Ministerio  
de la Mujer y  
Poblaciones Vulnerables

Programa Integral Nacional  
para el Bienestar Familiar

### Modelo 3:

Tipo sandalia taco 5, 7 y 9

**Capellada** Confeccionado en selecto cuero de vacuno, con espesor de 1.2 mm especial para calzado de dama, 30,000 flexiones sin daño aparente en la flor, de acuerdo con el modelo puede ser confeccionado con tacos 5, 7 y 9 a elección de la usuaria.

**Cuero napa curtido al cromo teñido atravesado con anilina**

**Forro de capellada**, badana de cuero de ovino, color beige tipo guante de 1er calidad, 8 mm +/- 1 mm de espesor acabado ala anilina, solidez al frote: En seco >3 después de 150 ciclos. En húmedo >3 después de 50 ciclos.

**Talón** con elástico repa para un mejor confort al caminar

**Plantilla**, badana de cuero de ovino igual color beige, acolchado con espuma dunlopillo de 5 mm para un mejor confort espesor de 8 mm +/- 1 mm, acabado ala anilina, solidez al frote: En seco >3 después de 150 ciclos. En húmedo >3 después de 50.

**Calzado**

**Piso o planta**, En caucho antideslizante firme de caucho de 3mm de espesor, flexible resistente ala abrasión y alto relieve con la marca del producto para un mejor agarre y confort. Color beige.

**Falsa de montaje** cartón procesado (bontex) importado ensamblado con fibra natural ya con cambrera acerada para una mejor estabilidad. Acolchado con látex de 3 mm en la zona de apoyo

**Taco** de polipropileno o poliestireno **forrado con cuero al tono de la capellada** con tapilla de poliuretano y resistente a la abrasión aspensor de 5 mm.

**Contrafuerte** láminas tejidas, endurecidas, termo adheribles por ambas caras aplicadas con conformadora al calor y estabilizados al frio.

**Altura de talón**, 6 cm del filo de la horma (talla 37) graduado según la talla.

**Hilo** costuras íntegramente en hilo nylon.

**Etiquetas** con la marca del confeccionista y aplica las NTP sobre el etiquetado de calzados, colocada con los pictogramas respectivos, gravado en plantilla o en suela con información de materiales componentes

**Resistencia al despegue**, Mayor o igual a 3.0 N/mm Cementado con pegamentos de primera calidad de fabricación garantizada, de óptima adhesión y buena resistencia al despegue de la planta.



Firmado digitalmente por:  
CORDOVA JIMENEZ Jane Cecilia  
FAU 20207920722 soft  
Motivo: Doy V-B  
Fecha: 29.12.2021 17:14:10 -05:00



*[Handwritten signature]*

*[Handwritten signature]*





PERÚ

Ministerio  
de la Mujer y  
Poblaciones Vulnerables

Programa Integral Nacional  
para el Bienestar Familiar

**Acabado** con cremas naturales nutritivas, brillo natural y suave al tacto para que el calzado se más impermeable

**Presentación** Excelente presentación. Cada par de calzados va en caja de cartón de buena calidad y apariencia con el logotipo de la marca, papel de seda y con su bolsa de algodón respectiva con el logotipo de la marca. En la parte exterior de la caja deberá figurar el modelo, color, número del calzado y nombre de la usuaria. Asimismo, en la caja del calzado deberán figurar instrucciones sobre el buen uso y mantenimiento del calzado.



Firmado digitalmente por  
CORDOVA JIMENEZ Jane Cecilia  
FAU 20507920722 soft  
Motivo: Day V°B°  
Fecha: 29.12.2021 17:14:26 -05:00



### MODELO 3

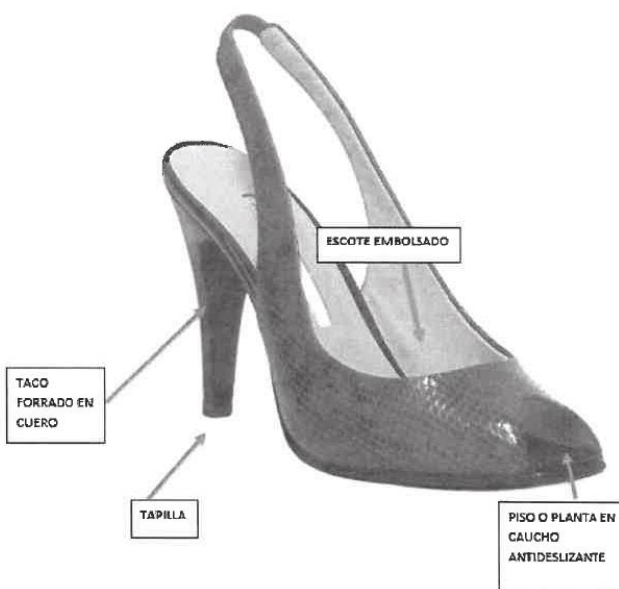



PERÚ

Ministerio  
de la Mujer y  
Poblaciones Vulnerables

Programa Integral Nacional  
para el Bienestar Familiar

#### CARTERA NAPA - COLOR NUDE

Con asa de hombros, con compartimiento central principal y en los laterales interiores bolsillos con cierre, uno en cada lateral, confeccionada en selecto **cuero res napa** con espesor de 1.3 – 1.4 mm, especial para carteras

**ALTO** desde la base al filo más alto 26.5 cm

**LARGO** parte superior más angosta 30 cm

**LARGO DE BASE** 32.50 cm

**ANCHO DE BASE** 12.50 cm

**LARGO DE ABERTURA DE BOCA PRINCIPAL O CENTRAL (ABIERTO)** 29.50 cm

**ALTURA DE ASA (HOMBROS)** 27.50 cm

#### COMPARTIMIENTOS

- Consta de un compartimiento
- En los laterales del interior consta de bolsillo con cierre en cada lado
- En uno de los bolsillos se encuentra un portallaves .

#### COSTURAS

Cosida íntegramente con hilo de nylon, con costuras visibles al tono del cuero y forro.

#### FILOS

Los filos laterales y del asa son pintados

#### FORRO

Forro interior de fular sarga color beige especial para carteras, con la marca del producto.

En la etiqueta interior con instrucciones sobre el uso y mantenimiento del producto

Cierres de nylon con jaladores metálicos

Salida de asa y argollas metálicas que sujetan las asas en color dorado

Broche dorado en la parte externa de la cartera

Etiqueta de marca cosida en el interior de la cartera con el logotipo de la marca

Etiqueta de composición, han tag colgada en el asa de la cartera indicando su composición

#### RELLENOS Y REFUERZOS

- ✓ Texno (refuerzo para asas)
- ✓ Filedero
- ✓ Dúplex



Firmado digitalmente por  
CORDOVA JIMENEZ Jane Cecilia  
FAU 20507920722 soft  
Motivo: Doy Vº Bº  
Fecha: 29.12.2021 17:16:13 -05:00



*[Handwritten signature]*

*[Handwritten signature]*

Cartera



PERÚ

Ministerio  
de la Mujer y  
Poblaciones Vulnerables

Programa Integral Nacional  
para el Bienestar Familiar

### PRESENTACION

En bolsa protectora de tela de algodón. En la parte exterior deberá figurar el modelo, color, nombre de la trabajadora.

### CARTERA VERANO



Firmado digitalmente por  
CORDOVA JIMENEZ Jane Cecilia  
FAU: 20507920722 soft  
Motivo: Doy V-B  
Fecha: 29.12.2021 17:16:24 -05:00





PERÚ

Ministerio  
de la Mujer y  
Poblaciones Vulnerables

Programa Integral Nacional  
para el Bienestar Familiar

**ITEM 03: UNIFORME VERANO CABALLEROS (01 SACO, 02 PANTALONES  
– MISMO MODELO, 03 CAMISAS, 01 CORBATA)**

**ESPECIFICACIONES TECNICAS DE TELAS**

**01 SACO Y 01 PANTALON : Lanilla con microdiseño en fondo  
Gris con filetería puntinada en negro**

COMPOSICIÓN (ASTM D-629 parte 18.6.2): 45% lana – 55% polyester (+/- 5%)  
EXCEPTO FILETES

ANCHO ENTRE ORILLOS: 148 CMS mínimo

PESO GRMS/LINEAL (ASTM D-3776): 256 +/- 5% (INCLUYE ORILLOS)

PESO GRMS/M2 (ASTM D-3776): 168 +/- 5%

ARMADURA: TELA

TITULO DE HILADO (ASTM -1059)

Urdimbre : Nm 2/60 +/- 5% EXCEPTO FILETES

Trama : Nm 2/60 +/- 5%

DENSIDAD (Nº DE HILOS/CMS) (ASTM D 3775)

Urdimbre : 23.5 +/- 3

Trama : 21.0 +/- 3

ESTABILIDAD DIMENSIONAL (AATCC -135)

Jrdimbre : -1.5 % Máximo

Trama : - 1.0 % Máximo

SOLIDEZ DE COLOR

A LA LUZ (AATCC-16) Escala de grises : 3.5 Mínimo

AL SUDOR ACIDO (AATCC -15) : 3.5 Mínimo

AL SUDOR ALCALINO (AATCC-15) : 3.5 Mínimo

AL FROTE SECO (AATCC -8) : 4.0 Mínimo

AL FROTE HUMEDO (AATCC-8) : 3.5 Mínimo

AL LAVADO EN SECO (AATCC-132) : 4.0 Mínimo

ACABADO: TERMOFIJADO Y DECATIZADO



Firmado digitalmente por  
CORDOVA JIMENEZ Jane Cecilia  
FAU 20507920722 soft  
Motivo: Doy Vº Bº  
Fecha: 29.12.2021 17:16:36 -05:00



*[Handwritten signature]*



PERÚ

Ministerio  
de la Mujer y  
Poblaciones Vulnerables

Programa Integral Nacional  
para el Bienestar Familiar

# **01 PANTALON**

**: Lanilla color entero gris claro melange**

COMPOSICIÓN (ASTM D-629 parte 18.6.2) : 45% lana – 55% polyester (+/- 5%)

ANCHO ENTRE ORILLOS : 148 CMS mínimo

PESO GRMS/LINEAL (ASTM D-3776): 255 +/- 5% (INCLUYE ORILLOS)

PESO GRMS/M2 (ASTM D-3776) : 165+/- 5%

ARMADURA : TELA 1/1

TITULO DE HILADO (ASTM -1059)

Urdimbre : Nm 2/60 +/- 5%

Trama : Nm 2/60 +/- 5%

DENSIDAD (Nº DE HILOS/CMS) (ASTM D 3775)

Urdimbre : 23.0 +/- 2

Trama : 21.0+/- 2

ESTABILIDAD DIMENSIONAL (AATCC -135)

Urdimbre : -1.0 % Máximo

Trama : - 0.5 % Máximo

SOLIDEZ DE COLOR

A LA LUZ (AATCC-16) Escala de grises : 3.5 Mínimo

AL SUDOR ACIDO (AATCC -15) : 3.5 Mínimo

AL SUDOR ALCALINO (AATCC-15) : 3.5 Mínimo

AL FROTE SECO (AATCC -8) : 4.0 Mínimo

AL FROTE HUMEDO (AATCC-8) : 3.5 Mínimo

AL LAVADO EN SECO (AATCC-132) : 4.0 Mínimo

ACABADO : DECATIZADO



Firmado digitalmente por  
CORDOVA JIMENEZ Jane Cecilia  
FAU 20507920722 soft  
Motivo: Doy Vº Bº  
Fecha: 29.12.2021 17:16:48 -0500



*[Handwritten signature]*

*[Handwritten signature]*



**PERÚ**

Ministerio  
de la Mujer y  
Poblaciones Vulnerables

Programa Integral Nacional  
para el Bienestar Familiar

### SACO CABALLEROS VERANO

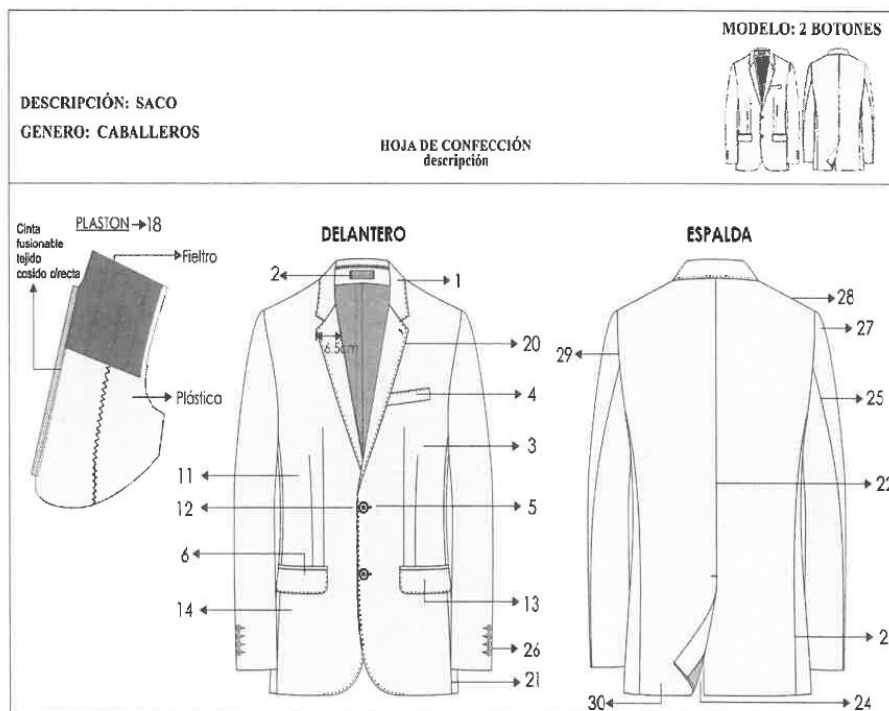

Firmado digitalmente por  
CORDOVA JIMENEZ Jane Cecilia  
FAU: 20507620722 soft  
Motivo: Doy V° B°  
Fecha: 29.12.2021 17:17:00 -05:00



1.- Cuello: Superior fusionado con entretela fusionable. Además, lleva pie de cuello. Inferior con fieltro al tono de la tela unido con el exterior con costura ZIG – ZAG estilo sastre. En los extremos es embolsado con costura recta. El cuello debe ser simétrico.

El cuello lleva pespunte decorativo puntada hilván al filo superior.

2.-Presilla colgador: Al centro del cuello lleva un cintillo para colgador con marca. Con atraque en los extremos.

3.-Delantero izquierdo (parte externa): deberán estar fusionados con entretela fusionable, lleva 02 pinzas armada con 301.y llevarán un refuerzo de plastón. El delantero lleva pespunte decorativo puntada hilván en su contorno al filo, desde la solapa hasta el ruedo de faldón.

4.-Bolsillo cartera: En la parte superior del delantero izquierdo llevara un bolsillo cartera de 10.5 cm de largo por 2.5 cm de alto. Con pespunte decorativo puntada hilván en su contorno al filo. Bolsa de bolsillo será de popelina bolsillero, bolsa con costura recta y remalle en los laterales

5.-Ojales delanteros: En la parte central deben llevar 02 ojales bordados tipo ojo de chancho con atraque en forma vertical el cual tiene una medida de 2.8cm Los ojales deben estar colocados de manera simétrica uno debajo del otro.





PERÚ

Ministerio  
de la Mujer y  
Poblaciones Vulnerables

Programa Integral Nacional  
para el Bienestar Familiar

6.-Bolsillo inferior izquierdo tipo ojal: En la parte inferior llevará un bolsillo tipo ojal con vivos de tela de 0.6cm por lado y abertura de 15.7cm, además llevará una tapa conformada de dos partes, la parte superior de la misma tela, la cual estará reforzada con entretela fusionable y la parte inferior o contratapa es de forro, la medida de esta tapa es de 5.5cm de alto incluyendo el vivo con 15.7cm de largo. Con pespunte decorativo puntada hilván en su contorno al filo. Bolsa de bolsillo será de popelina bolsillero 65% algodón 35% poliéster, bolsa con costura recta y remalle en los laterales.

7.-Delantero izquierdo (interior forro): El delantero interior con forro de 100% poliéster de la mejor calidad.

#### BOLSILLOS INTERNOS:

8.-Superior-Porta documentos: Tipo ojal con vivos de tela 0.6cm de ancho cada vivo, con abertura de 13cm con atraque semilunar (en contraste) en los extremos de los bolsillos, además lleva una tapa botón triangular de forro insertada con 1 ojalillo tipo flecha de forro y 1 botón de 24 líneas centrado para mayor seguridad. Bolsa de bolsillo será de popelina bolsillero, bolsa con costura remalle y con puntada de seguridad en los costados



Firmado digitalmente por  
CORDOVA JIMENEZ Jane Cecilia  
FAU 20507920722 soft  
Motivo: Doy V° B°  
Fecha: 29.12.2021 17:20:14 -05:00

9.-Porta lapicero: Tipo ojal con vivos de tela de 0.6cm de ancho cada vivo, con abertura de 4cm con atraque semilunar en los extremos (en contraste). Bolsa de bolsillo será de popelina bolsillero, bolsa con costura remalle y con puntada de seguridad en los costados

10.-. Cigarrera: Tipo ojal con vivos de tela de 0.6cm de ancho cada vivo, con abertura de 10cm con atraque semilunar en los extremos (en contraste) además de un pespunte al contorno a 1.6mm. Bolsa de bolsillo será de popelina bolsillero, bolsa con costura remalle y con puntada de seguridad en los costados



11.-Delantero derecho (parte externa): deberán estar fusionados con entretela fusionable, lleva 02 pinzas armada con 301.y llevarán un refuerzo de plastón. El delantero lleva pespunte decorativo puntada hilván en su contorno al filo, desde la solapa hasta el ruedo de faldón.

12.-Botones delanteros: En la parte central deben llevar 02 botones de 32 Líneas a tono de la tela principal ubicados de manera simétrica uno debajo del otro.

*[Handwritten signature]*

13.-Bolsillo inferior derecho tipo ojal: En la parte inferior llevará un bolsillo tipo ojal con vivos de tela de 0.6cm por lado y abertura de 15.7cm además llevará una tapa conformada de dos partes, la parte superior de la misma tela, la cual estará reforzada con entretela fusionable y la parte inferior o contratapa es de forro, la medida de esta tapa es de 5.5cm de alto incluyendo el vivo con 15.7cm de largo. Con pespunte decorativo puntada hilván en su contorno al filo. Bolsa de bolsillo será de popelina bolsillero 65% algodón 35% poliéster, bolsa con costura recta y remalle en los laterales.

14.-Bolsillo relojero: El bolsillo inferior derecho en la parte interna llevará un bolsillo relojero de popelina bolsillera el cual estará bastillado a 1cm y pegado con costura recta a 2mm.

*[Handwritten signature]*

15.-Delantero derecho (interior forro): El delantero interior con forro 100% poliéster de la mejor calidad.



PERÚ

Ministerio  
de la Mujer y  
Poblaciones Vulnerables

Programa Integral Nacional  
para el Bienestar Familiar

DESCRIPCIÓN: SACO  
GENERO: CABALLEROS

HOJA DE CONFECCIÓN  
descripción

MODELO: 2 BOTONES

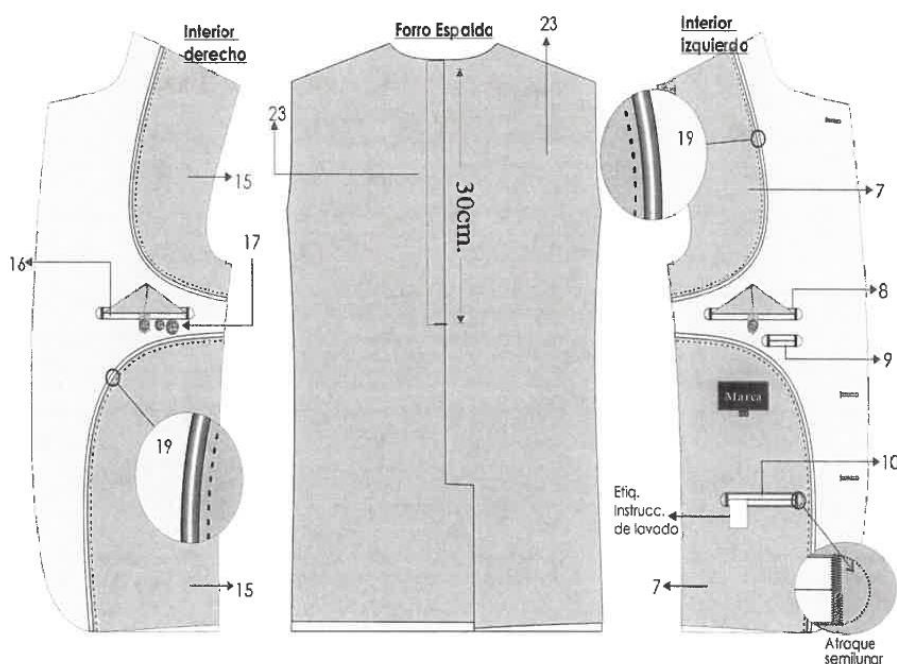

Firmado digitalmente por  
CORDOVA JIMENEZ Jane Cecilia  
FAU 20507920722 soft  
Motivo: Day V-B  
Fecha: 29.12.2021 17:20:45 -05:00



#### BOLSILLOS INTERNO:

16.-Superior-Porta documentos: Tipo ojal con vivos de tela 0.6 cm de ancho cada vivo, con abertura de 13cm con atraque semilunar (en contraste) en los extremos de los bolsillos, además lleva una tapa botón triangular de forro insertada con 1 ojalillo tipo flecha de forro y 1 botón de 24 líneas centrado para mayor seguridad. Bolsa de bolsillo será de popelina bolsillero, bolsa con costura remalle y con puntada de seguridad en los costados

17.-Boton de repuesto: Adicionalmente se colocarán los botones de repuesto 1boton de 32 líneas y 1 botón de 24 líneas a un extremo del bolsillo.

18.-Plaston: armado de 02 piezas, plástica y fieltro compactado. Deberán estar unidas con puntadas en zigzag. además de una tira de fusionable tejido a un extremo cosido con maquina recta

19.-Vuelta: con media luna tipo pistola, armado con sesgo y pespunte tipo hilván (cadeneta en el interior) en contraste, la vuelta se une con el delantero con costura recta.



PERÚ

Ministerio  
de la Mujer y  
Poblaciones Vulnerables

Programa Integral Nacional  
para el Bienestar Familiar

20.-Solapa: En el interior serán fusionadas con entretela fusionable. En la parte externa, extremo superior del lado izquierdo llevara 01 ojal bordado con atraque vertical de adorno (sin corte), el cual tiene una medida de 2.2cm. Lleva pespunte decorativo puntada hilván en su contorno al filo.

21.-Costadillo: Será unido al delantero a 1cm y a la espalda a 2cm, lo cual permitirá un mejor entalle de la prenda; este llevará como refuerzo entretela fusionable desde la sisa hasta la basta.

22.- Espalda: La espalda tendrá corte anatómico, tela será orillado y unido con costura recta con ensanche 2 cm por lado.

23.- Forro de espalda. - De 02 piezas unido con remalle armar fuelle de 2cm de profundidad con 301

24.-Abertura posterior. - Lleva abertura central de 5cm de cruce, la abertura lleva refuerzo de fusionable.

25.-Mangas: La manga mayor y menor (tela y forro) serán remalladas y estará unida con costura recta a 1cm.

26.-Basta y martillo de manga: Parte inferior, llevará 4 ojales bordados tipo chino (sin corte) de 2.5cm de largo total, con sus respectivos botones de 24 líneas. La boca de manga será de tipo martillo con abertura de 3cm, la cual tendrá una basta de 4cm (incluido remalle), será reforzada por la parte interior con entretela fusionable.

27.-cabeza de manga: Es fusionada con entretela fusionable. llevará chorrera de fieltro para un mejor armado de la manga.

28.-Hombros: remallado y Unido a 1cm Además en la parte interna llevara hombreras anatómicas prefabricadas una a cada lado.

29.-Sisa: Unión de manga y cuerpo, costura de 1cm tela y forro.

30.-basta de saco: Doble de 4cm (incluido remalle), será reforzada por la parte interior con entretela fusionable.

La prenda debe estar remallada, sin incluir plastón, chorrera, sisa (tela y forro), cuello, escote, pinza y unión de vuelta con delantero.

NOTA: Todos los ensanches de costuras están incluido remalle.

#### AVIOS:

Forro: El forrado del saco es en forro 100% poliéster 56gr/m2 mínimo a tono de la tela principal

Entretela tejida fusionable de 85gr/m2 +/- 5%: Delantero, cuello, vuelta, vivos, costadillo(completo), cartera, tapa, pinza, cinta plastón.

Entretela no tejida color gris: Espalda superior, cabeza de manga, ruedo manga, ruedo espalda.

Entretela no tejida color blanco: Manga ojal.

Botones: De material 100% poliéster teñido en su masa, modelo de 04 agujeros.

Hombreras anatómicas prefabricadas con relleno de algodón con base de fieltro compactado.

Popelina bolsillera de 65% algodón /35% poliéster.

Plastón: plástica y fieltro.



Firmado digitalmente por  
CORDOVA JIMENEZ Jane Cecilia  
FAU 20507020722 soft  
Motivo: Doy V° B°  
Fecha: 29.12.2021 17:21:13 -05:00





PERÚ

Ministerio  
de la Mujer y  
Poblaciones Vulnerables

Programa Integral Nacional  
para el Bienestar Familiar



Firmado digitalmente por  
CORDOVA JIMENEZ Jane Cecilia  
FAU 20807920722 soft  
Motivo: Doy Vº Bº  
Fecha: 29.12.2021 17:21:36 -05:00

Fieltro de cuello: a color de la tela principal 100% poliéster

Hilo: hilo de costura 301 con hilo 40/2 composición 100% poliéster.

hilo de costura 504 (ancho de remalle 0.5cm) con hilo tex 22 composición 100% poliéster texturizado ó hilo 40/2 composición 100% poliéster.

Etiquetas:

marca de confeccionista.

etiqueta de talla,

etiqueta de composición e instrucciones de lavado.

**ACABADO:** La prenda debe estar planchada y vaporizada.

**PRESENTACIÓN:** será presentado en colgados y porta terno de material notex con cierre.







PERÚ

Ministerio  
de la Mujer y  
Poblaciones Vulnerables

Programa Integral Nacional  
para el Bienestar Familiar

MODELO: 2 BOTONES



DESCRIPCIÓN: SACO  
GENERO: CABALLEROS

HOJA DE CONFECCIÓN  
descripción

ENTRETELAS	ENTRETELA FUSIONABLE	ENTRETELA TEJIDA 85gr/M2 +/- 5%		DELANTERO, CUELLO, VUELTA, VIVOS, COSTA DEL CUELLO COMPLETO, CARTERA, PUNTA, PINZA, CINTA PLASTON
	ENTRETELA FUSIONABLE	NO TEJIDA	GRIS	ESPALDA SUPERIOR, CABEZA DE MANGA, RUEDO MANGA, RUEDO ESPALDA, ABERTURA.
	ENTRETELA FUSIONABLE	NO TEJIDA	BLANCO	MANGA OJAL

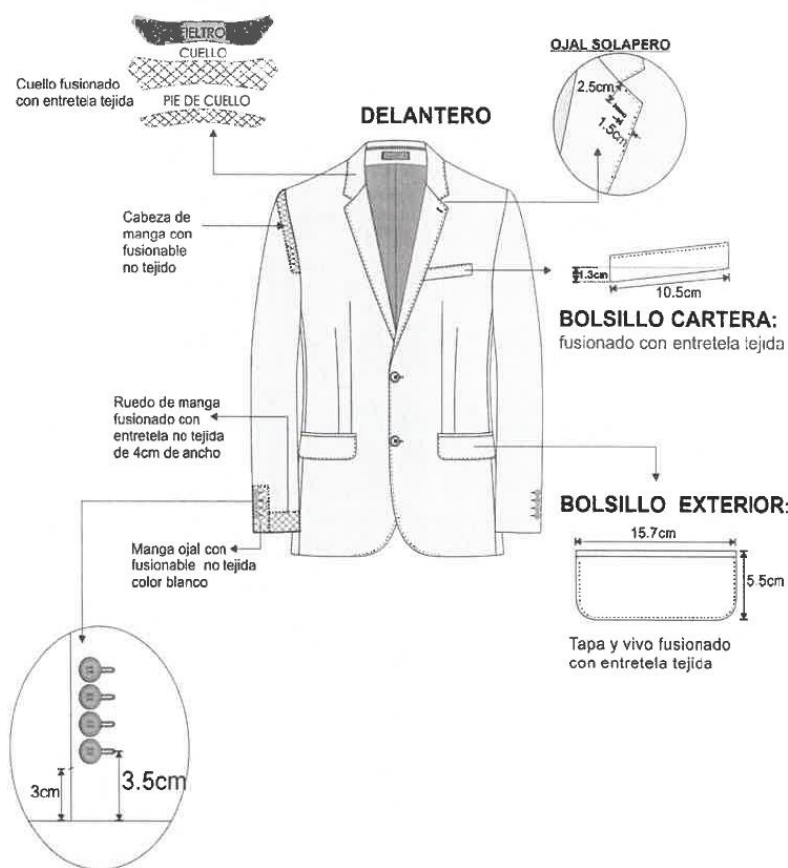

Firmado digitalmente por  
CORDOVA JIMENEZ Jane Cecilia  
FAU: 20507920722 soft  
Motivo: Doy V° B°  
Fecha: 29.12.2021 17:21:55 -05:00



-Costura: c/301-4 p.p.cm  
-Remalle: c/504-0.5cm ancho  
-Zig zag: c/304  
-PRENDA REMALLADA sin incluir, plaston, chorrera, sisa(tela y forro), cuello, escote, pinza y union de vuelta con delantero



PERÚ

Ministerio  
de la Mujer y  
Poblaciones Vulnerables

Programa Integral Nacional  
para el Bienestar Familiar

DESCRIPCIÓN: SACO  
GENERO: CABALLEROS

HOJA DE CONFECCIÓN  
descripción

MODELO: 2 BOTONES



### ESPALDA

**HOMBRERAS:** anatómica,  
relleno de algodón con base  
de fieltro compactado.



Reforzar la espalda  
superior  
con entreteja  
no tejida fusional

**CHORRERA:** De fieltro

Abertura con entreteja  
no tejida fusional

Ruedo espalda con entreteja  
no tejida fusional 9cm de ancho

-Costura: c/301-4 p.p.cm  
-Remalle: c/504-0.5cm ancho

-PRENDA REMALLADA sin incluir, plaston, chorrera, sisa(tela y forro), cuello, escote,  
pinza y union de vuelta con delantero

PRESENTACION DEL SACO;  
Serán presentados en su colgador plástico y su respectiva porta terno.



Firmado digitalmente por  
CORDOVA JIMENEZ Jane Cecilia  
FAU 20507920722 soft  
Motivo: Doy V° B°  
Fecha: 29.12.2021 17:22:06 -05:00



*[Handwritten signature]*





**PERÚ**

Ministerio  
de la Mujer y  
Poblaciones Vulnerables

Programa Integral Nacional  
para el Bienestar Familiar

**PANTALÓN DE CABALLERO (02) SIN PLIGUES VERANO**

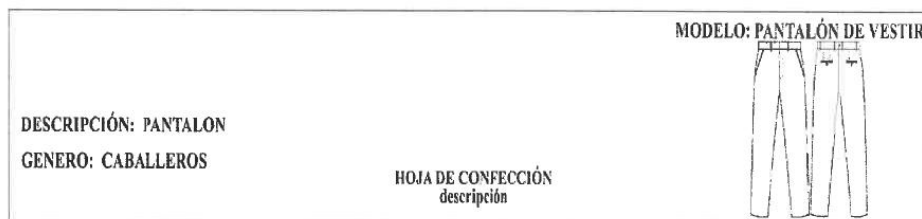

Firmado digitalmente por  
CORDOVA JIMENEZ Jane Cecilia  
FAU 20507920722 soft  
Motivo: Doc V-B  
Fecha: 29.12.2021 17:22:16 -05:00



*[Handwritten signature]*

*[Handwritten signature]*

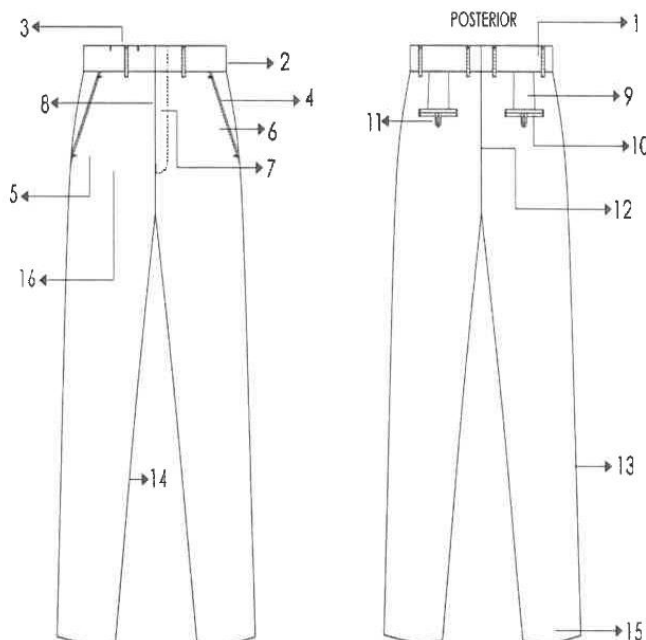

1.-Pretina: Ancho de 4 cm (terminado). Acabado de 2 piezas izquierda y derecha con un bolsillo secreto en el lado derecho. Lleva entretela fusionable adherida a la tela, adicionalmente se prepara el forro de pretina de popelina bolsillera que consta de: una entretela no fusionable no tejida, con sesgos de tela bolsillero y la cinta de pretina elastizada antideslizante. Además, lleva entretela tejida no fusionable de refuerzo de pretina.

Para dar mayor seguridad a la prenda llevará un corchete de metal inoxidable. En la parte interna de la pretina, extremo izquierdo llevará un botón de 24 líneas al tono de la tela, este servirá para sujetar al garetón.

Este lleva un ojal bordado simple, exteriormente llevará presillas compartidas.



PERÚ

Ministerio  
de la Mujer y  
Poblaciones Vulnerables

Programa Integral Nacional  
para el Bienestar Familiar

2.-Presillas: Llevará 06 presillas de 1cm de ancho por 5cm de largo, las cuales llevaran atraques del mismo ancho de la presilla, uno en la parte superior y uno en la parte inferior (parte interna). Las presillas estarán distribuidas 02 en el delantero y 04 en la parte posterior.

3.-Bolsillo secreta: Ubicado en el lado superior de la pretina derecha, tiene 9cm de abertura útil por 10cm de profundidad

El bolsillo llevara atraque vertical de 1cm a los extremos; estará unido a la pretina con costura recta, armado con remalle y puntada de seguridad. La bolsa del bolsillo secreta será de la misma tela del cuerpo.

4.-Bolsillo delanteros: Con abertura sesgada y respuntados a 2mm Colocar atraque horizontal de 1cm en los extremos de la boca de los bolsillos, los cuales deberán sujetar la costura de la boca del bolsillo. Las bolsas de bolsillo será de popelina bolsillero y será ribeteado con doble puntada cadeneta. El material del ribeteado será de tela popelina bolsillera 65%algodón 35%poliester

5.-Bolsillo relojero: El bolsillo derecho en la parte interna, llevará un bolsillo relojero el cual estará bastillado a 1cm y pegado con costura recta a 2mm

6.-Vuelta de bolsillos delanteros: Pegada al forro con respunte de 2mm, por el exterior se deja un vivo de 2mm, La vuelta del bolsillo llevara el orillo de tela.

7.-Gareta: Con entretela fusionable por el interior, Acabado interno ribeteado con popelina bolsillera y unido al delantero con costura recta a 1cm y respuntado a 2mm. Lleva un cierre de metal de diente dorado al tono de la tela, pegado con costura recta. El ancho del figurado de la gareta es de 3.5cm en la parte inferior llevara un atraque vertical de 1cm

8.- Gareton: Con entretela fusionable por la parte interna, además va embolsado popelina bolsillera respuntado con recta, unido con el cierre y el delantero con costura recta.



Firmado digitalmente por  
CORDOVA JIMENEZ Jane Cecilia  
FAU 20507920722 soft  
Motivo: Doy V° B°  
Fecha: 20.12.2021 17:22:31 -05:00



9.-Pinzas parte posterior: Con dos bolsillos tipo ojal centrado en las 02 pinzas, cada lado.

10.-Bolsillos fundillos: Tipo ojal, con vivos de tela de 0.6 cm C/U, con abertura según talla. Los dos extremos de los bolsillos llevaran atraques verticales de 1.2cm. Las bolsas de bolsillo será de popelina bolsillero y será ribeteado con doble puntada cadeneta. El material del ribeteado será de tela popelina bolsillera 65% algodón 35% poliéster

11.-Presilla y botón de bolsillo ojal: En ambos bolsillos llevará insertado en la parte central un ojalillo tipo flecha, con un atraque horizontal de 1cm en la parte inferior; así como 1 botón de 24 líneas, el cual ira pegado en la parte inferior del vivo a la dirección del ojalillo.

12.-Tiro fundillos: remallado por separado y unidos con costura cadeneta a 3.5cm en la parte superior terminando con costura de 1.2cm por lado en la parte inferior. El material del ribeteado será de tela popelina bolsillera 65%algodón 35%poliester

13.-Costados: remallado y unido con costura cadeneta a 1cm

14.-Entrepieernas: tanto delantero como espalda es remallado y unido con 401 a 2cm desde el tiro hasta el ruedo.

15.-Basta: Remallada, doblez de 5 cm de ancho, subido con maquina bastera.



PERÚ

Ministerio  
de la Mujer y  
Poblaciones Vulnerables

Programa Integral Nacional  
para el Bienestar Familiar

16.-Delantero: sin pliegues

Prenda remallada sin incluir pretina

NOTA: Todos los ensanches de costuras están incluido remalle.

**AVIOS:**

Entretela tejida fusionable de 85gr/m2 +/- 5%: pretina, vivos, garetá y garetón.

Entretela no fusionable no tejida 100%poliéster color blanco en forro de pretina

Entretela no fusionable tejida 100%poliéster color blanco en refuerzo de pretina  
cinta antideslizante

Botones: De material 100% poliéster teñido en su masa, modelo de 04 agujeros.

Cierre: cinta de poliéster con dientes metálico acabado dorado

gancho de pretina (hembra y macho)

Popelina bolsillera de 65%algodon /35% poliéster.



Firmado digitalmente por  
CORDOVA JIMENEZ Jane Cecilia  
FAU 20507920722 soft  
Motivo: Doy V'B'  
Fecha: 29.12.2021 17:22:44 -05:00

-lilo:

-lilo de costura 301con hilo 40/2 composición 100% poliéster.

Hilo de costura 504 (ancho de remalle 0.5cm) con hilo tex 22 composición 100% poliéster  
texturizado

Etiquetas:

Marca de confeccionista.

Etiqueta de talla,

Etiqueta de composición e instrucciones de lavado.

ACABADO: La prenda debe estar planchada y vaporizada.

PRESENTACIÓN: será presentado en colgador y porta terno de material notex con cierre.



*[Handwritten signature]*

*[Handwritten signature]*



**PERÚ**

Ministerio  
de la Mujer y  
Poblaciones Vulnerables

Programa Integral Nacional  
para el Bienestar Familiar

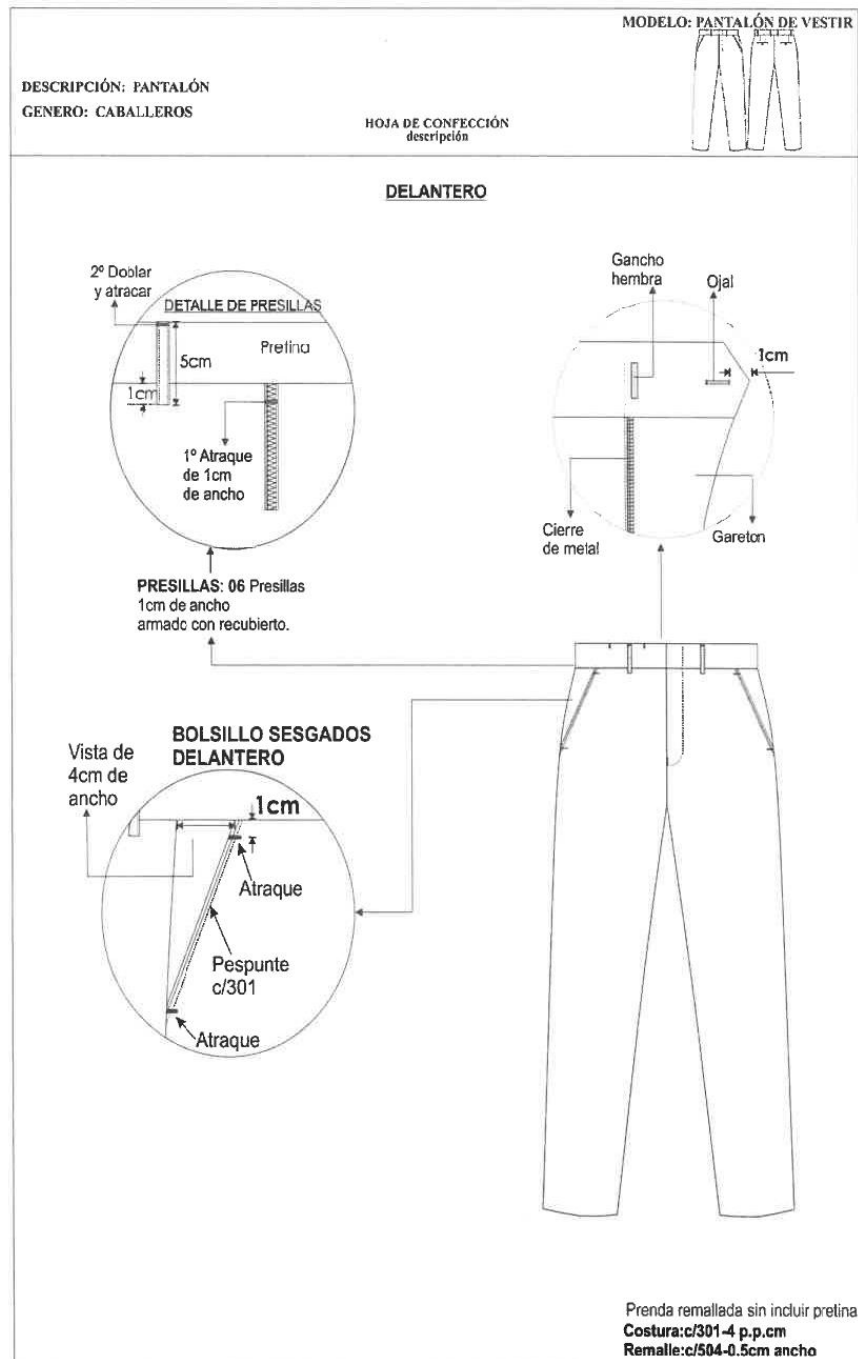

Firmado digitalmente por  
CORDOVA JIMENEZ Jane Cecilia  
FAU 20507920722 soft  
Motivo: Day V° B°  
Fecha: 29.12.2021 17:23:00 -05:00



*[Handwritten signature]*



PERÚ

Ministerio  
de la Mujer y  
Poblaciones Vulnerables

Programa Integral Nacional  
para el Bienestar Familiar

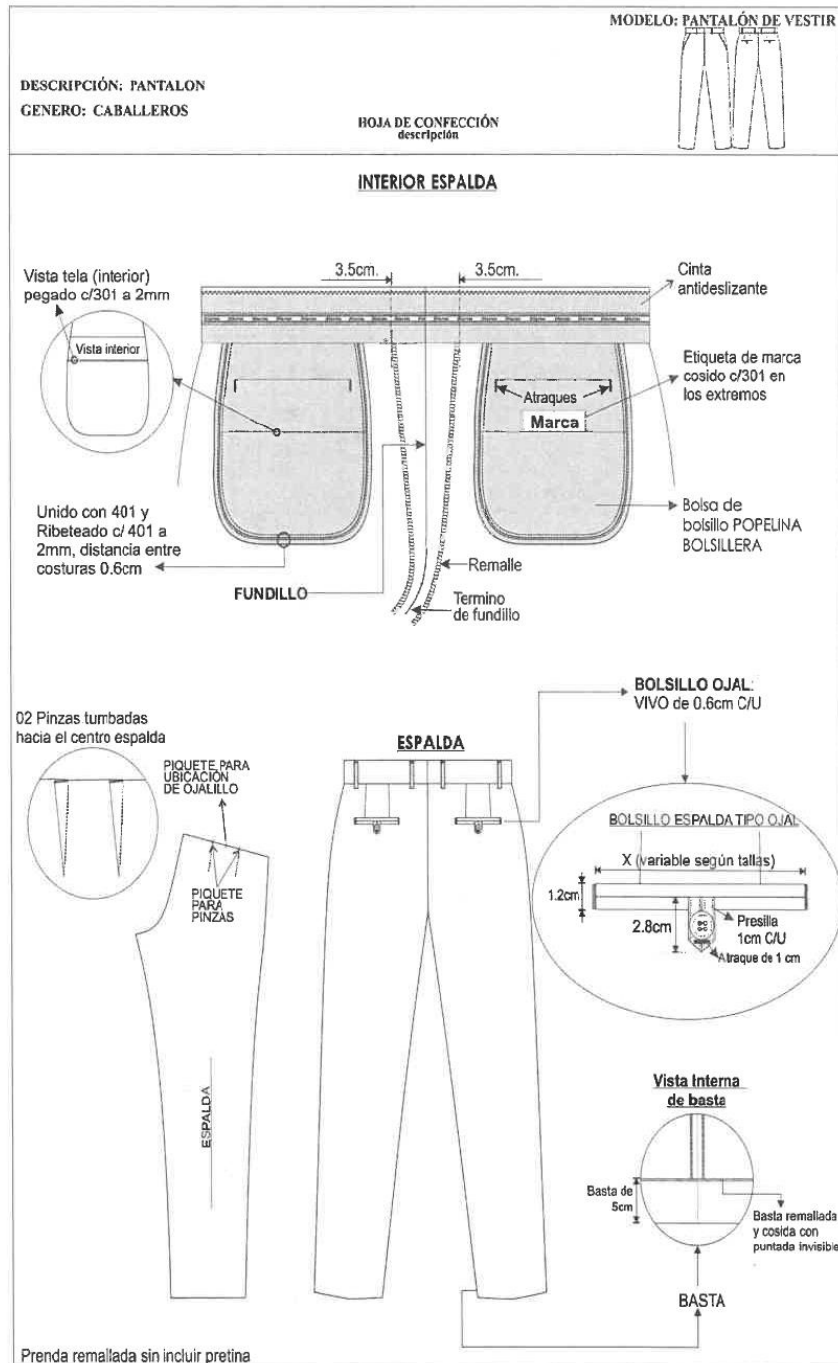

Firmado digitalmente por  
CORDOVA JIMENEZ Jane Cecilia  
FAU 20507920722 soft  
Motivo: Doy V-B  
Fecha: 29.12.2021 17:23:11 -05:00



Handwritten signature





PERÚ

Ministerio  
de la Mujer y  
Poblaciones Vulnerables

Programa Integral Nacional  
para el Bienestar Familiar

MODELO: PANTALÓN DE VESTIR

DESCRIPCIÓN: PANTALON  
GENERO: CABALLEROS

HOJA DE CONFECCIÓN  
descripción



INTERIOR DELANTERO

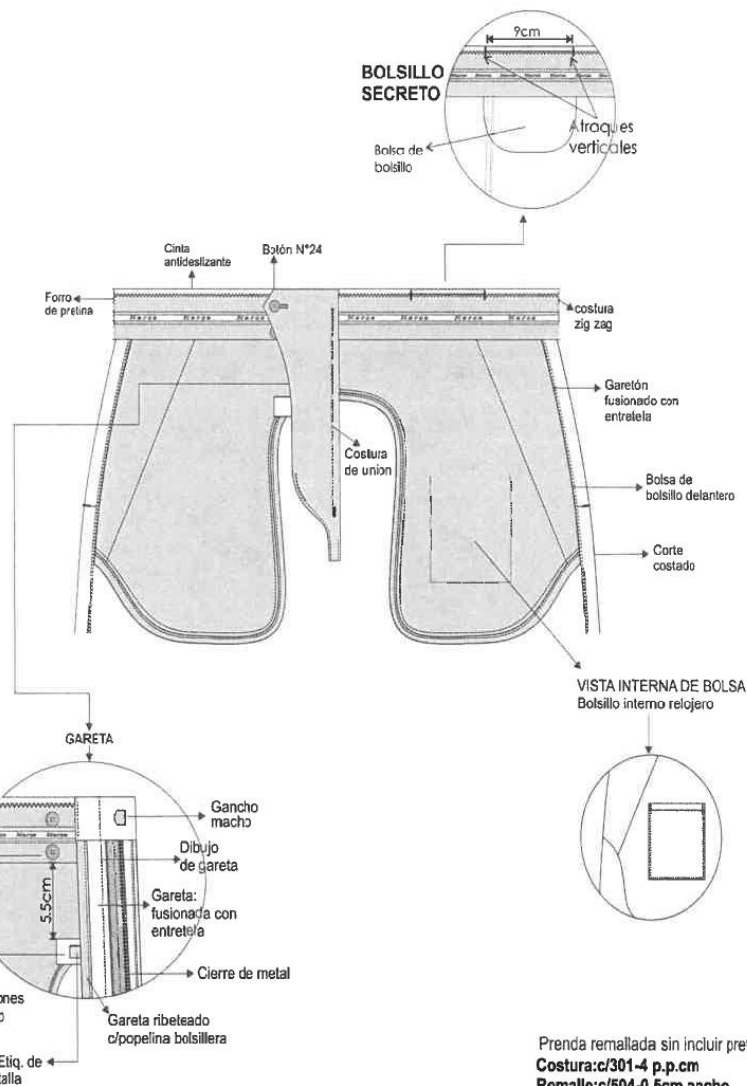

Firmado digitalmente por  
CORDOVA JIMENEZ Jane Cecilia  
FAU 20507020722 soft  
Motivo: Doy V.B.  
Fecha: 29.12.2021 17:23:23 -05:00



*[Handwritten signature]*

Prenda remallada sin incluir pretina  
Costura: c/301-4 p.p.cm  
Remalle: c/504-0.5cm ancho



Programa Integral Nacional  
para el Bienestar Familiar

**ESPECIFICACIONES TECNICAS DE CAMISA CABALLEROS VERANO**

<b>NOMBRE DE LA TELA</b>	DOBBY DISEÑO RED
<b>COLOR</b>	Rosado
<b>TIPO DE TEJIDO</b>	Plano
<b>ARTICULO</b>	72727201
<b>COMPOSICION (%) – AATCC 20/20ª</b>	
URDIMBRE	65% Algodón Pima ± 5 – 35% Polyester ± 5 (Mezcla Intima)
TRAMA	65% Algodón Pima ± 5 – 35% Polyester ± 5 (Mezcla Intima)
<b>PESO g/m2 – ASTM D3776</b>	116 ± 5%
<b>ARMADURA</b>	Dobby
<b>TITULO DEL HILADO – ASTM D1059</b>	
URDIMBRE	50/1 ± 5
TRAMA	50/1 ± 5
<b>Nº HILOS X PULGADA ACABADA – ASTM D3775</b>	
URDIMBRE	142 ± 5%
TRAMA	84 ± 5%
<b>RESISTENCIA A LA TRACCION Kg F– ASTM D5034</b>	
URDIMBRE	11 mín.
TRAMA	11 mín.
<b>SOLIDEZ DEL COLOR</b>	
A LA LUZ – AATCC 16	3.0 mín.
AL LAVADO DOMESTICO – AATCC 61	3.0 mín.
AL SUDOR ACIDO – AATCC 15	3.0 mín.
FROTE SECO – AATCC 8	3.0 mín.
AL FROTE HUMEDO – AATCC 8	2.0 mín.
<b>ACABADO</b>	
Hilo color: teñido con colorantes tina/disperso	
Tela: Blanqueo, Mercerizado, Blanqueador óptico, Resina, Pre encogido	



Firmado digitalmente por  
CORDOVA JIMENEZ Jane Cecilia  
FAU 20507620722 soft  
Motivo: Doy V-B  
Fecha: 26.12.2021 17:23:36 -05:00



*[Handwritten signature]*

*[Handwritten signature]*



**PERÚ**

Ministerio  
de la Mujer y  
Poblaciones Vulnerables

Programa Integral Nacional  
para el Bienestar Familiar

**ESPECIFICACIONES TECNICAS DE CAMISA CABALLEROS VERANO**

<b>NOMBRE DE LA TELA</b>	DOBBY SEMILLA DE GRANO CAFE
<b>COLOR</b>	Plomo
<b>TIPO DE TEJIDO</b>	Plano
<b>ARTICULO</b>	72727040
<b>COMPOSICION (%)</b>	
URDIMBRE	65% Algodón Pima ± 5 – 35% Polyester ± 5 (Mezcla Intima)
TRAMA 5	65% Algodón Pima ± 5 – 35% Polyester ± (Mezcla Intima)
PESO g/m2	118 ±5%
ARMADURA	Dobby
<b>TITULO DEL HILADO</b>	
URDIMBRE	50/1 ± 5
TRAMA	50/1 ± 5
<b>Nº HILOS X PULGADA ACABADA</b>	
URDIMBRE	122 ±5%
TRAMA	102 ±5%
<b>RESISTENCIA A LA TRACCION KgF</b>	
URDIMBRE	11 mín.
TRAMA	11 mín.
<b>SOLIDEZ DEL COLOR</b>	
A LA LUZ	3.0 mín.
AL LAVADO DOMESTICO	4.0 mín.
SUDOR ACIDO	4.0 mín.
AL FROTE SECO	4.0 mín.
AL FROTE HUMEDO	3.0 mín.



Firmado digitalmente por  
CORDOVA JIMENEZ Jane Cecilia  
FAU: 20507920723 soft  
Motivo: Doy Vº Bº  
Fecha: 29.12.2021 17:23:51 -05:00



*[Handwritten signature]*

*[Handwritten signature]*

**ACABADO:** Hilo Color teñido Tina/Disperso. Tela: Blanqueo – Mercerizado – Blanqueador  
óptico/Resinado – Pre Encogido.



PERÚ

Ministerio  
de la Mujer y  
Poblaciones Vulnerables

Programa Integral Nacional  
para el Bienestar Familiar

**ESPECIFICACIONES TECNICAS DE CAMISA CABALLEROS VERANO**

<b>NOMBRE DE LA TELA</b>	DOBBY DISEÑO TABLERO
<b>COLOR</b>	Blanco
<b>TIPO DE TEJIDO</b>	Plano
<b>ARTICULO</b>	72727859
<b>COMPOSICION (%) – AATCC 20/20A</b>	
URDIMBRE	65% Algodón Pima ± 5–35%
TRAMA	Polyester +/- 5 (Mezcla Intima) 65% Algodón Pima ± 5–35% Polyester +/- 5 (Mezcla Intima)
<b>PESO g/m2 – ASTM D3776</b>	135 ± 5%
<b>ARMADURA</b>	Dobby
<b>TITULO DEL HILADO – ASTM D1059</b>	
URDIMBRE	50/1 ± 5
TRAMA	50/1 ± 5
<b>Nº HILOS X PULGADA ACABADA – ASTM D3775</b>	
URDIMBRE	165 ± 5%
TRAMA	105 ± 5%
<b>RESISTENCIA A LA TRACCION KgF – ASTM D5034</b>	
URDIMBRE	11 mín.
TRAMA	11 mín.
<b>SOLIDEZ DEL COLOR</b>	
A LA LUZ – AATCC 16	3.0 mínimo
<b>ACABADO</b>	
Tela: Blanqueo, Mercerizado, Blanqueador óptico, Suavizante, Sanforizado.	



Firmado digitalmente por  
CORDOVA JIMENEZ Jane Cecilia  
FAU 20507920722 soft  
Motivo: Day V°B°  
Fecha: 29.12.2021 17:24:07 -05:00



*[Handwritten signature]*

*[Handwritten signature]*



**PERÚ**

Ministerio  
de la Mujer y  
Poblaciones Vulnerables

Programa Integral Nacional  
para el Bienestar Familiar

DESCRIPCIÓN: CAMISA CUELLO AMERICANO GÉNERO: CABALLEROS	HOJA DE CONFECCIÓN <i>Descripción</i>							
TIPO DE VESTIR								
<p style="text-align: center;"><b>DELANTERO</b></p> <p style="text-align: center;"><b>ESPALDA</b></p>								
<table border="1"> <tr> <td>PROYECTO</td> <td>FECHA</td> <td>ELABORADO</td> </tr> <tr> <td>001</td> <td>12/2021</td> <td>INABIF</td> </tr> </table>			PROYECTO	FECHA	ELABORADO	001	12/2021	INABIF
PROYECTO	FECHA	ELABORADO						
001	12/2021	INABIF						



Firmado digitalmente por  
CORDOVA JIMENEZ Jane Cecilia  
FAU 20507820722 soft  
Motivo: Doy Vº Bº  
Fecha: 29.12.2021 17:24:24 -05:00



*[Handwritten signature]*

*[Handwritten signature]*





PERÚ

Ministerio  
de la Mujer y  
Poblaciones Vulnerables

Programa Integral Nacional  
para el Bienestar Familiar

1.- Cuello: Exterior fusionado, con refuerzo además lleva barbas atracadas en las punteras. Largo de puntas. Embolsado a 0.6cm y respuntado al filo a 1.3 mm.

2.- Pie de cuello: pieza exterior fusionado c/entretela tejida y bastillado a 5mm c/301, unir cuello con pie de cuello a 5mm según piquete. asentar a 1.3mm c/recta, punta de pie de cuello lado izquierdo con ojal de 1.8cm largo en forma horizontal, lado derecho lleva botón de 16 líneas.

3.-Delantero izquierdo: Lleva tachón de 2.9cm ancho con entretela fusionable sobrepuesto armado con 401 doble aguja de 2.5cm de separación donde van los ojales.

4.-Delantero derecho: Lleva un bastillado a 2.5cm insertando la etiqueta de composición y cuidado, donde van los botones 06 de 16 líneas y 2 botones de repuesto (1 de 16 líneas y 1 de 14 líneas).

5.-Bolsillo: Ubicado a la altura del segundo ojal del delantero izquierdo, con doble doblez en la parte superior y el modelo del bolsillo es en V. Isotipo bordado. Pegar bolsillo c/301 a 1mm del filo de bolsillo. Además, lleva atraque triangular.

6.-Canesú: Canesú interior centrar horizontalmente etiqueta de marca, es embolsado a 1cm con el canesú exterior y la espalda además lleva un respunte al filo a 1mm.

7.-Hombro: Embolsar con 301 a 1cm del borde y respuntar a 1mm hacia el canesú (unión de hombros) c/301.

8.-Yugo Francés: 16cm de largo y 2.5cm de ancho, con ojal y botón de 14 líneas centrado en el yugo, fijar c/recta dejando pestaña de 1mm

9.-Mangas: Lleva 02 pliegues con separación de 2cm, Pegadas al cuerpo con costura francesa (c/401 doble aguja). Respunte a 1cm.

10.-Puños: Fusionados(exterior), bastillados a 5mm c/301. Embolsados a 6.4mm y respuntados al filo 1.3mm en contorno, lleva 2 botones de 16 líneas en cada puño y 01 ojal de 1.8 cm de largo

11.-Cuerpo: Cerrado con máquina cerradora de codo (c/401 doble aguja) 5mm.

12.-Sisa: Pegar mangas con 401 (doble aguja), respuntar en el exterior con 301 a 1cm del pegado de mangas, costuras tumbados hacia el cuerpo (costura francesa).

13.-Bastillado de faldón: Con recta bastillado a 5mm c/301.

14.-Espalda: lleva pliegues laterales, armado de pliegue con atraque en forma horizontal.



Firmado digitalmente por  
CORDOVA JIMENEZ Jane Cecilia  
FAU: 20607420722 soft  
Motivo: Doy V° B°  
Fecha: 29.12.2021 17:24:35 -05:00



*[Handwritten signature]*

*[Handwritten signature]*



**PERÚ**

Ministerio  
de la Mujer y  
Poblaciones Vulnerables

Programa Integral Nacional  
para el Bienestar Familiar

**DESCRIPCIÓN: CAMISA CUELLO AMERICANO**  
**GENERO: CABALLEROS**

**HOJA DE CONFECCIÓN**  
 descripción

**MODELO: DE VESTIR**

**HOJA DE CONFECCIÓN**

Embolsar hombros con 301 a 1cm del borde y pespuntar hacia el canesú unión de hombros con 1mm de pestaña

basta con 301 a 5mm de altura

**VISTA EXTERNA DE PUÑO**

Con 301 pegar puño a filo de la base, r.

2cm separación de pliegues

C/301 al filo borde de yugo

4cm

2.5cm

1.6cm

Ubicar botón 14L y ojal centrado en el yugo.

Pegar mangas con 401 doble aguja de 1cm de separación, pespuntar en el exterior con 301 a 1cm del pegado de mangas costuras tumbadas hacia el cuerpo (costura francesa)

**VISTA INTERIOR**

5mm de costura a costura, puntada cadeneta al interior(401)

**VISTA EXTERIOR**

Costura de cerrado de costados



Firmado digitalmente por  
CORDOVA JIMENEZ Jane Cecilia  
FAU 20507920722 soft  
Motivo: Doy V-B  
Fecha: 29.12.2021 17:30:46 -05:00



*[Handwritten signature]*

*[Handwritten signature]*



**PERÚ**

Ministerio  
de la Mujer y  
Poblaciones Vulnerables

Programa Integral Nacional  
para el Bienestar Familiar

DESCRIPCIÓN: CAMISA CUELLO AMERICANO  
 GENERO: CABALLEROS

HOJA DE CONFECCIÓN  
descripción

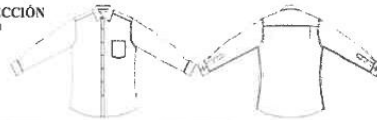

MODELO: DE VESTIR

HOJA DE CONFECCIÓN  
DELANTERO Y ESPALDA

### DELANTEROS

Delantero derecho:  
bastillado de 2.5cm de pestaña  
06 botones s N° 16 y 02 botones de  
repuesto N°16 y N°14

Delantero izquierdo:  
pegar tachón con 401 doble aguja  
de 2.5cm de separación costura cadeneta al interior  
lleva 06 ojales, 5 ojales verticales y el ultimo horizontal

Bastillado con 301  
y de 2.5cm desde el  
filo a costura

Etiqueta de lavado,  
composición insertada  
en el bastillado a 7.6cm  
de la basta terminada

El pegado de botones  
de forma vertical  
al igual que la figura.

2cm  
Botones  
de repuesto de  
N° 16 y N°14

Separación  
de agujas  
2.5cm

2.9cm ancho  
de tachon

**BOLSILLO PARCHÉ**  
Pegar bolsillo con 301 a  
1mm del filo de bolsillo A 14P.P.P

Atrache  
triangular  
3 puntadas

Doble dobléz  
superior de 2.5cm  
y ISOTIPO bordado

### ESPALDA

MARCA  
T

Centrar horizontalmente y Pegar etiqueta de  
marca con 301 en los laterales,  
etiq. talla bordada en la misma  
etiqueta de marca

CANESU  
INFERIOR

Canesú  
exterior

Canesú  
inferior

CANESÚ  
De doble pieza,  
embolsado a 1cm c/301,  
pespunte a 1mm c/301

**Espalda con PLIEGUE LATERAL**  
1cm de profundidad terminada  
tumbada hacia los costados  
atracados en forma horizontal

Espalda  
vista exterior

Firmado digitalmente por  
CORDOVA JIMENEZ, Jane Cecilia  
FAU 20507920722 soft  
Motivo: Day V° B°  
Fecha: 29.12.2021 17:30:57 -05:00



*[Handwritten signature]*



PERÚ

Ministerio  
de la Mujer y  
Poblaciones Vulnerables

Programa Integral Nacional  
para el Bienestar Familiar

DESCRIPCIÓN: CAMISA CUELLO AMERICANO  
GÉNERO: CABALLEROS

HOJA DE CONFECCIÓN  
descripción



MODELO: DE VESTIR

HOJA DE CONFECCIÓN  
cuello y puños

### EMSAMBLAJE CUELLO

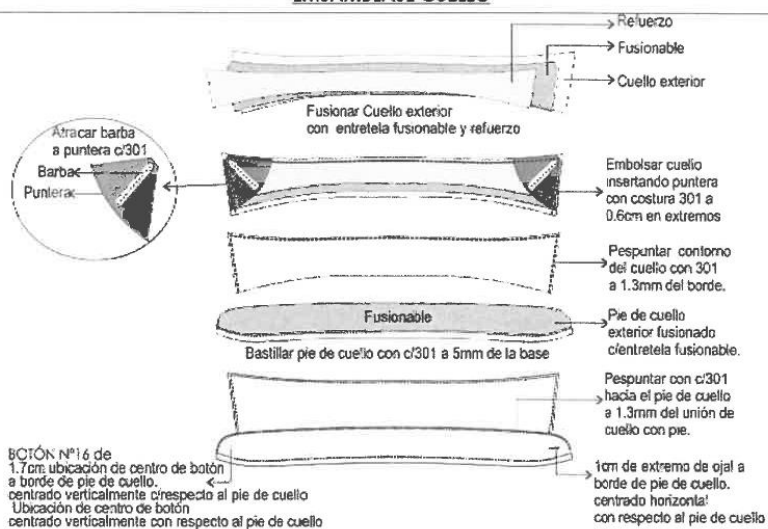

### EMSAMBLAJE PUÑO

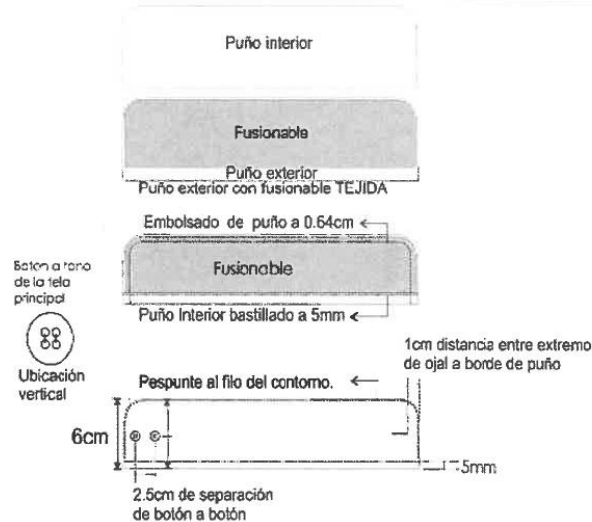

Firmado digitalmente por  
CORDOVA JIMENEZ Jane Cecilia  
FAU 20507920722 soft  
Motivo: Doy V°B°  
Fecha: 29.12.2021 17:31:08 -05:00



*[Handwritten signature]*

*[Handwritten signature]*



PERÚ

Ministerio  
de la Mujer y  
Poblaciones Vulnerables

Programa Integral Nacional  
para el Bienestar Familiar

## CORBATA PARA CABALLEROS

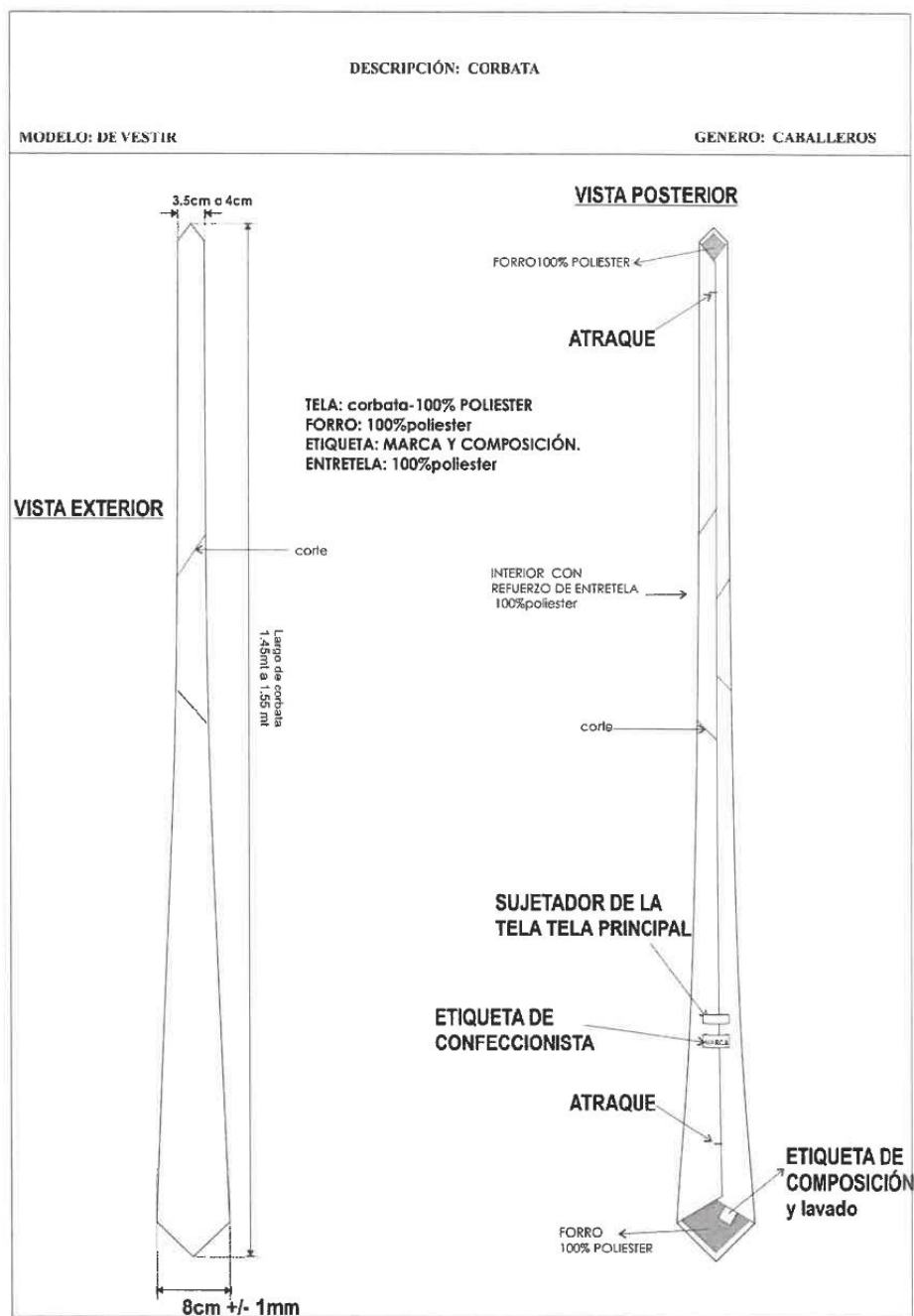

Firmado digitalmente por  
CORDOVA JIMENEZ Jane Cecilia  
FAU 20507820732 soft  
Motivo: Doy V° B°  
Fecha: 29.12.2021 17:31:22 -05:00



*[Handwritten signature]*

*[Handwritten signature]*





PERÚ

Ministerio  
de la Mujer y  
Poblaciones Vulnerables

Programa Integral Nacional  
para el Bienestar Familiar

Modelo: Clásico y estándar según diseño adjunto.

Color: Será elegido por la Comisión de Especificaciones Técnicas de Uniformes en coordinación con el postor adjudicado luego del consentimiento de la Buena Pro, para lo cual el postor adjudicado mostrará las alternativas de colores de acuerdo con el color del uniforme institucional a confeccionar.

Tela: Polyester tejida.

Composición: 100% polyester (urdimbre y trama)

Dimensiones:

Largo: 1.45 mt. a 1.55 mt.

Ancho mayor: 7.5 cm a 8.5cm

Ancho menor: 3.5 cm a 4cm.

Hilo de costura: polyester 100%, acabado texturizado al tono del color de la tela.

Confección: A medida, con 2 vistas. En la pista posterior.

Alma de entretela: Color blanco

Forro interno: 100%poliester, para la parte ancha de la corbata, con puntada de seguridad en la parte superior de la cabeza.

Acabado: Planchada termo fijado de la tela y vaporizada.

Presilla: Atracada de encaje.

Etiquetas ubicadas en la vista Posterior: Etiqueta de marca del confeccionista, etiqueta de composición de la tela y etiqueta de instrucciones de lavado, cuidado y uso.

Presentación: En colgador plástico y bolsa rotulada. La prenda de buen acabado la confección.

La prenda deberá estar exento de defectos de confección y acabados en su parte externa como interna, tales como: costuras saltadas, hilos sueltos, mal planchado, etc.



Firmado digitalmente por  
CORDOVA JIMENEZ Jane Cecilia  
FAU 20507620722 soft  
Motivo: Doy V° B°  
Fecha: 29.12.2021 17:31:38 -05:00





Programa Integral Nacional  
para el Bienestar Familiar

**ITEM 04: UNIFORME CABALLEROS – ARTICULOS DE CUERO**

**VERANO**

**ESPECIFICACIONES TECNICAS DE CALZADO DE VESTIR DE CUERO PARA  
CABALLERO VERANO**

**Modelo 1: calzado seleccionado para caballero**

<b>MODELO</b>	De moda, de vestir, con pasador y con planta de suela con inserto de caucho. Se deberá presentar dos muestras (par completo) en número 40, de acuerdo a los modelos de las fotos del modelo1 y 2. No se aceptará modelo diferente al solicitado.
<b>MATERIALES Y COMPONENTES</b>	<b>DESCRIPCIÓN Y ESPECIFICACIONES TÉCNICAS DE CALIDAD</b>
<b>HORMAS</b>	De moda y anatómicamente diseñadas que garanticen calzabilidad, comodidad y confort al usuario, al igual que una adecuada función biomecánica. Punta redonda. Técnicamente desarrolladas en punto francés, tanto la calzada como el largo.
<b>CORTE O CAPELLADA</b>	Cuero guante (bovino), semi brillo, plena flor, teñido y atravesado a la anilina. Espesor de 1.6 mm. ( $\pm 0.2$ mm). El cuero debe tener una resistencia a la flexión en seco mayor o igual a 20,000 ciclos en seco, sin presentar daño apreciable. Los cueros de ambos calzados serán del mismo origen, espesor, tonalidad y acabado.
<b>COLOR DE CUERO</b>	Negro
<b>FORRO</b>	Badana (ovino), teñido y atravesado a la anilina, color natural. Espesor 1.0 mm. ( $\pm 0.2$ mm) Solidez del color al frote después de 150 ciclos en seco. Mayor o igual a 3 (escala de grises) y buena resistencia a la abrasión.
<b>FORRO DE TALÓN</b>	Badana (ovino) de color natural colocado por el lado de la carne (volteado). Espesor 1.0 mm. ( $\pm 0.2$ mm) Solidez del color al frote después de 150 ciclos en seco. Mayor o igual a 3 (escala de grises) y buena resistencia a la abrasión.
<b>APARADO</b>	Costura fina con hilo nylon poliamida bondeado N° 20, 40 y 60 del color al tono del cuero y forro respectivamente, según modelo. Las costuras de ambos calzados deben tener el mismo largo de puntada (4 puntadas por cm.) y deberá emplearse el mismo tipo de hilo e instrucciones en fotos del modelo del calzado.
<b>PLANTILLAS</b>	De badana (ovino) de color natural de una sola pieza, espesor de 1.0 mm ( $\pm 0.2$ mm). Totalmente acolchada y anatómica, con látex de 3 mm. Con tela y tratamiento antimicrobiano, que permiten un caminar con suavidad y comodidad. Con buena solidez del color al frote.
<b>PUNTERA</b>	Termoplástico con retorno elaborado en base textil o de inmersión. Espesor de 0.8 a 1.0 mm.



*[Handwritten signature]*

*[Handwritten signature]*



**PERÚ**

Ministerio  
de la Mujer y  
Poblaciones Vulnerables

Programa Integral Nacional  
para el Bienestar Familiar

<b>CONTRAFUERTE</b>	Termoplástico con retorno elaborado en base textil o de inmersión. Espesor de 1.2 mm ( $\pm 0.1$ mm)
<b>FALZA</b>	Prefabricada con cambrillón metálico – acerado.
<b>FIRME O PLANTA</b>	1.- De suela crupón al quebracho de primera calidad, de 4.5 mm ( $\pm 0.2$ mm) de espesor. Con inserto antideslizante canal y costura de seguridad. Resistencia a la abrasión menor o igual a 400mm <sup>3</sup> 2.- Planta premoldeada de caucho de primera calidad de una sola pieza que cumpla con la norma técnica del espesor.
<b>RESISTENCIA AL DESPEGUE</b>	Mayor o igual a 3.5 N/mm. Cementado con pegamentos de primera calidad de fabricación garantizada, de óptima adhesión y buena resistencia al despegue de la suela.
<b>COSTURA DE LA SUELA</b>	De primera calidad, con hilo nylon N° 12 de 3 cabos.
<b>CERCO</b>	De salpa (4 mm aprox. de espesor) con apariencia de costura según modelo.
<b>TACO</b>	De madera y forrado con cuero de suela crupón y con cuatro clavos estriados por pie
<b>TAPILLA</b>	Para el taco, de caucho color negro, sistema SBR, antideslizante. Espesor mayor o igual a 5mm. Con dureza mayor o igual a 80° shore A y una resistencia a la abrasión menor o igual a 180mm <sup>3</sup> .
<b>PASADORES</b>	Según modelo de forma redonda de 2.5 mm de ancho aprox. Y largo 75 cm. ( $\pm 5$ cm), tejido al 100% con fibras de algodón teñido en reactivo, encerado en color negro con extremos reforzados con plástico o metal y con el largo correspondiente a la talla del calzado, que permitan la perfecta elaboración del lazo de amarre.
<b>CLAVOS</b>	Estriados de 18mm, 4 unidades por pie para fijar taco en calzado con suela.
<b>ETIQUETADO</b>	Con la marca del confeccionista y aplicar las NTP sobre el etiquetado del calzado.
<b>ACABADO DEL CALZADO</b>	Crema naturales y nutrientes de brillo natural y suave al tacto para su uso.
<b>NUMERACIÓN Y TALLAS</b>	Sobre medida de cada usuario. Tallaje en sistema (punto francés), tanto la calzada como el largo. En punto francés no hay medios puntos. Tener en consideración la calzada para un buen calce de cada usuario.
<b>PRESENTACIÓN</b>	Excelente presentación. Cada par de calzados en caja de cartón de buena calidad y apariencia, con su papel de seda y con su bolsa respectiva. En la parte exterior de la caja deberá figurar el modelo, color, número del calzado y nombre del usuario.



Firmado digitalmente por:  
CORDOVA JIMENEZ Jane Cecilia  
FAU 20507820722 soft  
Motivo: Doy V'B  
Fecha: 29.12.2021 17:31:48 -05:00



*[Handwritten signature]*

*[Handwritten signature]*



PERÚ

Ministerio  
de la Mujer y  
Poblaciones Vulnerables

Programa Integral Nacional  
para el Bienestar Familiar

FOTO MODELO 1



Firmado digitalmente por  
CORDOVA JIMENEZ Jane Cecilia  
FAU 20507920722 soft  
Motivo: Day V° B°  
Fecha: 29.12.2021 17:32:01 -05:00



COSTURA DE SEGURIDAD EN CANAL

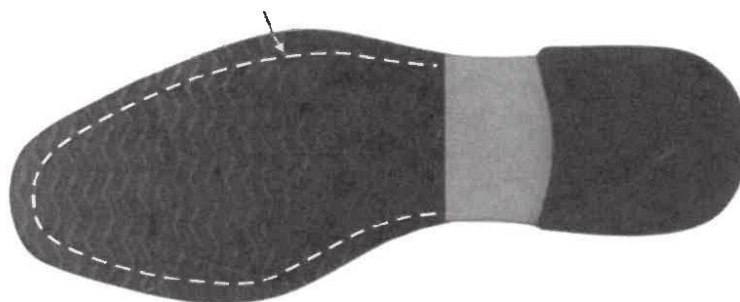

SUELA Y CAUCHO ANTIDESLIZANTE  
PEGADO Y COSIDO





Programa Integral Nacional  
para el Bienestar Familiar

**Modelo 2: calzado seleccionado para caballero**

<b>MODELO</b>	De moda, de vestir, tipo mocasín tubular y con planta de suela con inserto de caucho. Se deberá presentar dos muestras (par completo) de acuerdo a los modelos 1 y 2 de las fotos en número 40. No se aceptará modelo diferente al solicitado.
<b>MATERIALES Y COMPONENTES</b>	<b>DESCRIPCIÓN Y ESPECIFICACIONES TÉCNICAS DE CALIDAD</b>
<b>HORMAS</b>	De moda y anatómicamente diseñadas que garanticen calzabilidad, comodidad y confort al usuario, al igual que una adecuada función biomecánica. Punta cuadrada. Técnicamente desarrolladas en punto francés, tanto la calzada como el largo.
<b>CORTE O CAPELLADA</b>	Cuero guante (bovino), semi brillo, plena flor, teñido y atravesado a la anilina. Espesor de 1.6 mm. ( $\pm 0.2$ mm). El cuero debe tener una resistencia a la flexión en seco mayor o igual a 20,000 ciclos en seco, sin presentar daño apreciable. Los cueros de ambos calzados serán del mismo origen, espesor, tonalidad y acabado. El bato llevará un relleno de látex de 2 mm (entrecuero).
<b>COLOR DE CUERO</b>	Negro
<b>FORRO</b>	Badana (ovino), teñido y atravesado a la anilina, color natural. Espesor 1.0 mm. ( $\pm 0.2$ mm) Solidez del color al frote después de 150 ciclos en seco. Mayor o igual a 3 (escala de grises) y buena resistencia a la abrasión.
<b>FORRO DE TALÓN</b>	Badana (ovino) de color natural colocado por el lado de la carne (volteado). Espesor 1.0 mm. ( $\pm 0.2$ mm) Solidez del color al frote después de 150 ciclos en seco. Mayor o igual a 3 (escala de grises) y buena resistencia a la abrasión.
<b>APARADO</b>	Costura fina con hilo nylon poliamida bondeado N° 20, 40 y 60 del color al tono del cuero y forro respectivamente, según modelo. Las costuras de ambos calzados deben tener el mismo largo de puntada (4 puntadas por cm.) y deberá emplearse el mismo tipo de hilo e instrucciones en fotos del modelo del calzado.
<b>PLANTILLAS</b>	De badana (ovino) de color natural de una sola pieza, espesor de 1.0 mm ( $\pm 0.2$ mm). Totalmente acolchada y anatómica, con látex de 3 mm. Con tela y tratamiento antimicótico, que permiten un caminar con suavidad y comodidad. Con buena solidez del color al frote.
<b>COSTURA DE CAPELLADA</b>	Costura a mano tipo punto cuadrado, hilo N° 06 al tono del cuero
<b>CONTRAFUERTE</b>	Termoplástico con retorno elaborado en base textil o de inmersión. Espesor de 1.2 mm ( $\pm 0.1$ mm)
<b>FALZA</b>	Media falsa prefabricada con cambrillón metálico – acerado.
<b>FIRME</b>	De suela crupón al quebracho de primera calidad, de 4.5 mm ( $\pm 0.2$ mm) de espesor. Con inserto antideslizante canal y costura de seguridad Resistencia a la abrasión menor o igual a 400mm <sup>3</sup>
<b>RESISTENCIA AL DESPEGUE</b>	Mayor o igual a 3.5 N/mm. Cementado con pegamentos de primera calidad de fabricación garantizada, de óptima adhesión y buena resistencia al despegue de la suela.
<b>COSTURA DE LA SUELA</b>	De primera calidad, con hilo nylon N° 12 de 3 cabos.



Firmado digitalmente por  
CORDOVA JIMENEZ Jane Cecilia  
FAU 20507800722 soft  
Motivo: Doy V° B°  
Fecha: 29.12.2021 17:32:19 -05:00



*[Handwritten signature]*

*[Handwritten signature]*





**PERÚ**

Ministerio  
de la Mujer y  
Poblaciones Vulnerables

Programa Integral Nacional  
para el Bienestar Familiar

<b>CERCO</b>	De salpa (4 mm aprox. de espesor) con apariencia de costura según modelo.
<b>TACO</b>	De madera y forrado con cuero de suela crupón y con cuatro clavos estriados por pie
<b>TAPILLA</b>	Para el taco, de caucho color negro, sistema SBR, antideslizante. Espesor mayor o igual a 5mm. Con dureza mayor o igual a 80° shore A y una resistencia a la abrasión menor o igual a 180mm <sup>3</sup> .
<b>CLAVOS</b>	Estriados de 18mm, 4 unidades por pie para fijar taco en calzado con suela.
<b>ETIQUETADO</b>	Con la marca del confeccionista y aplicar las NTP sobre el etiquetado del calzado.
<b>ACABADO DEL CALZADO</b>	Cremas naturales y nutrientes de brillo natural y suave al tacto para su uso.
<b>NUMERACIÓN Y TALLAS</b>	Sobre medida de cada usuario. Tallaje en sistema (punto francés), tanto la calzada como el largo. En punto francés no hay medios puntos. Tener en consideración la calzada para un buen calce de cada usuario.
<b>PRESENTACIÓN</b>	Excelente presentación. Cada par de calzados en la caja de cartón de buena calidad y apariencia, con su papel de seda y con su bolsa respectiva. En la parte exterior de la caja deberá figurar el modelo, color, número del calzado y nombre del usuario.



Firmado digitalmente por  
CORDOVA JIMENEZ Jane Cecilia  
FAU 20507920722 soft  
Motivo: Day VºBº  
Fecha: 20.12.2021 17:32:31 -05:00



*[Handwritten signature]*

*[Handwritten signature]*



PERÚ

Ministerio  
de la Mujer y  
Poblaciones Vulnerables

Programa Integral Nacional  
para el Bienestar Familiar

**FOTO MODELO 2**



Firmado digitalmente por  
CORDOVA JIMENEZ Jane Cecilia  
FAU 20507920722 soft  
Motivo: Doy V°B°  
Fecha: 29.12.2021 17:32:53 -05:00



**COSTURA DE SEGURIDAD EN CANAL**

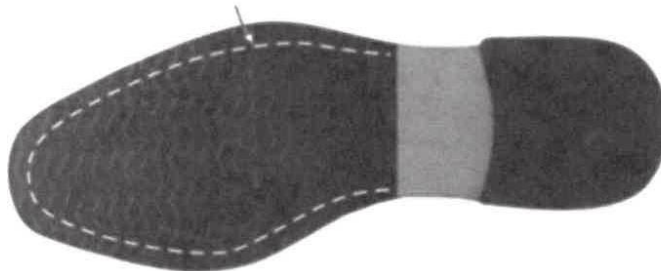

**SUELA Y CAUCHO ANTIDESLIZANTE  
PEGADO Y COSIDO**



**PERÚ** Ministerio  
de la Mujer y  
Poblaciones Vulnerables

Programa Integral Nacional  
para el Bienestar Familiar

**ESPECIFICACIONES TECNICAS DE CORREA DE CUERO PARA CABALLEROS  
VERANO**

<b>MODELO:</b>	Reversible, de vestir, fija, estilizada, cómoda y anatómica, que se acondicione ergonómicamente al usuario. Con costuras a 2 mm de ambos bordes.
<b>MATERIAL:</b>	Cuero 100% bovino guante de primera calidad, liso, suave, semi brillo en ambas caras. Teñido atravesado. Espesor de 1.8 a 2.0 mm.
<b>MEDIDA DE LA CORREA:</b>	Largo de acuerdo a la medida del usuario. Ancho de 3.0 cm
<b>COLOR:</b>	Negro y marrón, reversible.
<b>HEBILLA:</b>	Metálica niquelada plateada con pasador de cuero, sin presentar defectos de fabricación, con funcionalidad para ambos lados de la correa.
<b>HILO DE COSTURA:</b>	De nylon de 03 cabos, del color del cuero, sin empalme a todo lo largo de la correa.
<b>PRESENTACIÓN:</b>	Brillo natural y suave al tacto. Buen cementado en unión de las caras. En caja de cartón de buena calidad con ventana de polipropileno, papel de seda y con su bolsa respectiva de plástico.



Firmado digitalmente por  
CORDOVA JIMENEZ Jane Cecilia  
FAU 20507920722 soft  
Motivo: Doy V° B°  
Fecha: 29.12.2021 17:33:05 -05:00



*[Handwritten signature]*

*[Handwritten signature]*





PERÚ

Ministerio  
de la Mujer y  
Poblaciones Vulnerables

Programa Integral Nacional  
para el Bienestar Familiar

**INVIERNO**  
**ESPECIFICACIONES TECNICAS DE CALZADO DE VESTIR DE CUERO PARA**  
**CABALLERO INVIERNO**

**MODELO1: Calzado seleccionado para caballero**

<b>MODELO</b>	De moda, de vestir, tipo mocasín tubular y con planta de suela con inserto de caucho. Se deberá presentar dos muestras (par completo) de acuerdo a los modelos 1 y 2 de las fotos en número 40. No se aceptará modelo diferente al solicitado.
<b>MATERIALES Y COMPONENTES</b>	<b>DESCRIPCIÓN Y ESPECIFICACIONES TÉCNICAS DE CALIDAD</b>
<b>HORMAS</b>	De moda y anatómicamente diseñadas que garanticen calzabilidad, comodidad y confort al usuario, al igual que una adecuada función biomecánica. Punta cuadrada. Técnicamente desarrolladas en punto francés, tanto la calzada como el largo.
<b>CORTE O CAPELLADA</b>	Cuero guante (bovino), semi brillo, plena flor, teñido y atravesado a la anilina. Espesor de 1.6 mm. ( $\pm 0.2\text{mm}$ ), El cuero debe tener una resistencia a la flexión en seco mayor o igual a 20,000 ciclos en seco, sin presentar daño apreciable. Los cueros de ambos calzados serán del mismo origen, espesor, tonalidad y acabado. El bato llevará un relleno de látex de 2 mm (entrecuero).
<b>COLOR DE CUERO</b>	Marrón claro. El día de la suscripción del contrato, el postor ganador presentará ante la Sub Unidad de Potencial Humano distintas tonalidades de marrón, a fin de que la Sub Unidad de Potencial Humano, según el color del terno escoja la tonalidad con que se producirá los calzados.
<b>FORRO</b>	Badana (ovino), teñido y atravesado a la anilina, color natural. Espesor 1.0 mm. ( $\pm 0.2 \text{ mm}$ ) Solidez del color al frote después de 150 ciclos en seco. Mayor o igual a 3 (escala de grises) y buena resistencia a la abrasión.
<b>FORRO DE TALÓN</b>	Badana (ovino) de color natural colocado por el lado de la carne (volteado). Espesor 1.0 mm. ( $\pm 0.2 \text{ mm}$ ) Solidez del color al frote después de 150 ciclos en seco. Mayor o igual a 3 (escala de grises) y buena resistencia a la abrasión.
<b>APARADO</b>	Costura fina con hilo nylon poliamida bondeado N° 20, 40 y 60 del color al tono del cuero y forro respectivamente, según modelo. Las costuras de ambos calzados deben tener el mismo largo de puntada (4 puntadas por cm.) y deberá emplearse el mismo tipo de hilo e instrucciones en fotos del modelo del calzado.
<b>PLANTILLAS</b>	De badana (ovino) de color natural de una sola pieza, espesor de 1.0 mm ( $\pm 0.2 \text{ mm}$ ). Totalmente acolchada y anatómica, con látex de 3 mm. Con tela y tratamiento antimicrobiano, que permiten un caminar con suavidad y comodidad. Con buena solidez del color al frote.
<b>COSTURA DE CAPELLADA</b>	Costura a mano tipo punto cuadrado, hilo N° 06 al tono del cuero
<b>CONTRAFUERTE</b>	Termoplástico con retorno elaborado en base textil o de inmersión.



Firmado digitalmente por  
CORDOVA JIMENEZ Jane Cecilia  
FAU 20607820722 soft  
Motivo: Doy Vº Bº  
Fecha: 29.12.2021 17:33:18 -05:00



*[Handwritten signature]*

*[Handwritten signature]*



PERÚ

Ministerio  
de la Mujer y  
Poblaciones Vulnerables

Programa Integral Nacional  
para el Bienestar Familiar

	Espesor de 1.2 mm ( $\pm$ 0.1 mm)
<b>FALZA</b>	Media falsa prefabricada con cambrillón metálico – acerado.
<b>FIRME</b>	De suela crupón al quebracho de primera calidad, de 4.5 mm ( $\pm$ 0.2mm) de espesor. Con inserto antideslizante canal y costura de seguridad. Resistencia a la abrasión menor o igual a 400mm <sup>3</sup>
<b>RESISTENCIA AL DESPEGUE</b>	Mayor o igual a 3.5 N/mm. Cementado con pegamentos de primera calidad de fabricación garantizada, de óptima adhesión y buena resistencia al despegue de la suela, según las NTP.
<b>COSTURA DE LA SUELA</b>	De primera calidad, con hilo nylon N° 12 de 3 cabos.
<b>CERCO</b>	De salpa (4 mm aprox. de altura) con apariencia de costura según modelo.
<b>TACO</b>	De madera y forrado con cuero de suela crupón y con cuatro clavos estriados por pie
<b>TAPILLA</b>	Para el taco, de caucho color negro, sistema SBR, antideslizante. Espesor mayor o igual a 5mm. Con dureza mayor o igual a 80° shore A y una resistencia a la abrasión menor o igual a 180mm <sup>3</sup> .
<b>CLAVOS</b>	Estriados de 18mm, 4 unidades por pie para fijar taco en calzado con suela.
<b>ETIQUETADO</b>	Con la marca del confeccionista y aplicar las NTP sobre el etiquetado del calzado.
<b>ACABADO DEL CALZADO</b>	Cremas naturales y nutrientes de brillo natural y suave al tacto para su uso.
<b>NUMERACIÓN Y TALLAS</b>	Sobre medida de cada usuario. Tallaje en sistema (punto francés), tanto la calzada como el largo. En punto francés no hay medios puntos. Tener en consideración la calzada para un buen calce de cada usuario.
<b>PRESENTACIÓN</b>	Excelente presentación. Cada par de calzados en la caja de cartón de buena calidad y apariencia, con su papel de seda y con su bolsa respectiva. En la parte exterior de la caja deberá figurar el modelo, color, número del calzado y nombre del usuario.



Firmado digitalmente por  
CORDOVA JIMENEZ Jane Cecilia  
FAU 20507920722 soft  
Motivo: Doy V° B°  
Fecha: 29.12.2021 17:33:30 -05:00



*[Handwritten signature]*





PERÚ

Ministerio  
de la Mujer y  
Poblaciones Vulnerables

Programa Integral Nacional  
para el Bienestar Familiar

**FOTO MODELO 1**



Firmado digitalmente por  
CORDOVA JIMENEZ Jane Cecilia  
FAU: 20507920722 s-0ff  
Motivo: Doy V° B°  
Fecha: 29.12.2021 17:33:44 -05:00



**COSTURA DE SEGURIDAD EN CANAL**

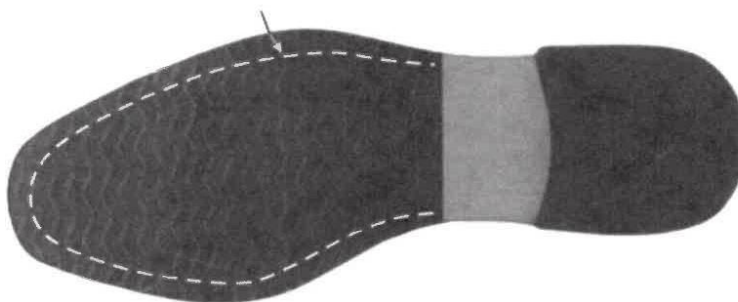

**SUELA Y CAUCHO ANTIDESLIZANTE  
PEGADO Y COSIDO**



**PERÚ** Ministerio de la Mujer y Poblaciones Vulnerables

Programa Integral Nacional para el Bienestar Familiar

**MODELO 2: Calzado seleccionado para caballero**

<b>MODELO</b>	De moda, de vestir, tipo mocasín tubular y con planta de suela con inserto de caucho. Se deberá presentar dos muestras (par completo) de acuerdo a los modelos 1 y 2 de las fotos en número 40. No se aceptará modelo diferente al solicitado.
<b>MATERIALES Y COMPONENTES</b>	<b>DESCRIPCIÓN Y ESPECIFICACIONES TÉCNICAS DE CALIDAD</b>
<b>HORMAS</b>	De moda y anatómicamente diseñadas que garanticen calzabilidad, comodidad y confort al usuario, al igual que una adecuada función biomecánica. Punta cuadrada. Técnicamente desarrolladas en punto francés, tanto la calzada como el largo.
<b>CORTE O CAPELLADA</b>	Cuero guante (bovino), semi brillo, plena flor, teñido y atravesado a la anilina. Espesor de 1.6 mm. ( $\pm 0.2$ mm), El cuero debe tener una resistencia a la flexión en seco mayor o igual a 20,000 ciclos en seco, sin presentar daño apreciable. Los cueros de ambos calzados serán del mismo origen, espesor, tonalidad y acabado. El bato llevará un relleno de látex de 2 mm (entrecuero).
<b>COLOR DE CUERO</b>	Marrón claro. El día de la suscripción del contrato, el postor ganador presentará ante la Sub Unidad de Potencial Humano distintas tonalidades de marrón, a fin de que la Sub Unidad de Potencial Humano, según el color del terno escoja la tonalidad con que se producirá los calzados.
<b>FORRO</b>	Badana (ovino), teñido y atravesado a la anilina, color natural. Espesor 1.0 mm. ( $\pm 0.2$ mm) Solidez del color al frote después de 150 ciclos en seco. Mayor o igual a 3 (escala de grises) y buena resistencia a la abrasión.
<b>FORRO DE TALÓN</b>	Badana (ovino) de color natural colocado por el lado de la carne (volteado). Espesor 1.0 mm. ( $\pm 0.2$ mm) Solidez del color al frote después de 150 ciclos en seco. Mayor o igual a 3 (escala de grises) y buena resistencia a la abrasión.
<b>APARADO</b>	Costura fina con hilo nylon poliamida bondeado N° 20, 40 y 60 del color al tono del cuero y forro respectivamente, según modelo. Las costuras de ambos calzados deben tener el mismo largo de puntada (4 puntadas por cm.) y deberá emplearse el mismo tipo de hilo e instrucciones en fotos del modelo del calzado.
<b>PLANTILLAS</b>	De badana (ovino) de color natural de una sola pieza, espesor de 1.0 mm ( $\pm 0.2$ mm). Totalmente acolchada y anatómica, con látex de 3 mm. Con tela y tratamiento antimicrobiano, que permiten un caminar con suavidad y comodidad. Con buena solidez del color al frote.
<b>COSTURA DE CAPELLADA</b>	Costura a mano tipo punto cuadrado, hilo N° 06 al tono del cuero
<b>CONTRAFUERTE</b>	Termoplástico con retorno elaborado en base textil o de inmersión. Espesor de 1.2 mm ( $\pm 0.1$ mm)
<b>FALZA</b>	Media falsa prefabricada con cambrillón metálico – acerado.
<b>FIRME</b>	De suela crupón al quebracho de primera calidad, de 4.5 mm ( $\pm 0.2$ mm) de espesor. Con inserto antideslizante canal y costura de seguridad. Resistencia a la abrasión menor o igual a 400mm <sup>3</sup>



Firmado digitalmente por  
CORDOVA JIMENEZ Jane Cecilia  
FAU 205078207522 soft  
Motivo: Doy V° B°  
Fecha: 29.12.2021 17:33:58 -05:00



*[Handwritten signature]*

*[Handwritten signature]*



**PERÚ**

Ministerio  
de la Mujer y  
Poblaciones Vulnerables

Programa Integral Nacional  
para el Bienestar Familiar

<b>RESISTENCIA AL DESPEGUE</b>	Mayor o igual a 3.5 N/mm. Cementado con pegamentos de primera calidad de fabricación garantizada, de óptima adhesión y buena resistencia al despegue de la suela, según las NTP.
<b>COSTURA DE LA SUELA</b>	De primera calidad, con hilo nylon N° 12 de 3 cabos.
<b>CERCO</b>	De salpa (4 mm aprox. de altura) con apariencia de costura según modelo.
<b>TACO</b>	De madera y forrado con cuero de suela crupón y con cuatro clavos estriados por pie
<b>TAPILLA</b>	Para el taco, de caucho color negro, sistema SBR, antideslizante. Espesor mayor o igual a 5mm. Con dureza mayor o igual a 80° shore A y una resistencia a la abrasión menor o igual a 180mm3.
<b>CLAVOS</b>	Estriados de 18mm, 4 unidades por pie para fijar taco en calzado con suela.
<b>ETIQUETADO</b>	Con la marca del confeccionista y aplicar las NTP sobre el etiquetado del calzado.
<b>ACABADO DEL CALZADO</b>	Cremas naturales y nutrientes de brillo natural y suave al tacto para su uso.
<b>NUMERACIÓN Y TALLAS</b>	Sobre medida de cada usuario. Tallaje en sistema (punto francés), tanto la calzada como el largo. En punto francés no hay medios puntos. Tener en consideración la calzada para un buen calce de cada usuario.
<b>PRESENTACIÓN</b>	Excelente presentación. Cada par de calzados en la caja de cartón de buena calidad y apariencia, con su papel de seda y con su bolsa respectiva. En la parte exterior de la caja deberá figurar el modelo, color, número del calzado y nombre del usuario.



Firmado digitalmente por  
CORDOVA JIMENEZ Jane Cecilia  
FAU 20807820722 soft  
Motivo: Doy V-B  
Fecha: 29.12.2021 17:34:13 -05:00



*[Handwritten signature]*

*[Handwritten signature]*



PERÚ

Ministerio  
de la Mujer y  
Poblaciones Vulnerables

Programa Integral Nacional  
para el Bienestar Familiar

**FOTO MODELO 2**



Firmado digitalmente por  
CORDOVA JIMENEZ Jane Cecilia  
FAU: 20507020722 soft  
Motivo: Doy V° B°  
Fecha: 29.12.2021 17:34:28 -05:00



COSTURA DE SEGURIDAD EN CANAL

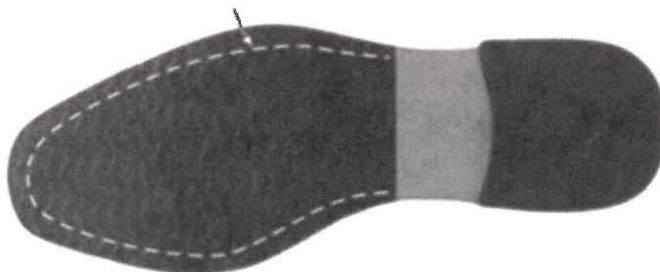

SUELA Y CAUCHO ANTIDESLIZANTE  
PEGADO Y COSIDO



PERÚ

Ministerio  
de la Mujer y  
Poblaciones Vulnerables

Programa Integral Nacional  
para el Bienestar Familiar

**ESPECIFICACIONES TECNICAS DE CORREA DE CUERO PARA CABALLEROS  
INVIERNO**

<b>MODELO:</b>	Reversible, de vestir, fija, estilizada, cómoda y anatómica, que se acondicione ergonómicamente al usuario. Con costuras a 2 mm de ambos bordes.
<b>MATERIAL:</b>	Cuero 100% bovino guante de primera calidad, liso, suave, semi brillo en ambas caras. Teñido atravesado. Espesor de 1.8 a 2.0 mm.
<b>MEDIDA DE LA CORREA:</b>	Largo de acuerdo a la medida del usuario. Ancho de 3.0 cm
<b>COLOR:</b>	Negro y marrón, reversible.
<b>HEBILLA:</b>	Metálica niquelada plateada con pasador de cuero, sin presentar defectos de fabricación, con funcionalidad para ambos lados.
<b>HILO DE COSTURA:</b>	De nylon de 03 cabos, del color del cuero, sin empalme a todo lo largo de la correa.
<b>PRESENTACIÓN:</b>	Brillo natural y suave al tacto. Buen cementado en unión de las caras. En caja de cartón de buena calidad con ventana de polipropileno, papel de seda y con su bolsa respectiva de plástico.



Firmado digitalmente por  
CORDOVA JIMENEZ Jane Cecilia  
FAU 20507920722 soft  
Motivo: Doy V-B  
Fecha: 29.12.2021 17:34:41 -05:00



*[Handwritten signature]*







**PERÚ**

Ministerio  
de la Mujer y  
Poblaciones Vulnerables

Programa Integral Nacional  
para el Bienestar Familiar

**ITEM 05: UNIFORME INVIERNO DAMAS**

**ESPECIFICACIONES TECNICAS DE TELAS PARA UNIFORME DE INVIERNO –  
DAMAS:**

**SACON MANGA LARGA ALTURA SOBRE LA RODILLA**

TIPO DE TEJIDO	:	pañó
DESCRIPCIÓN	:	pañó <u>color mostaza</u>
COMPOSICIÓN (ASTM D629 parte 18.6.2)	:	100% lana
ANCHO ENTRE ORILLOS	:	148 cms mínimo
PESO GRMS/LINEAL (ASTM D 3776)	:	530 mínimo
PESO GRMS/M2 (ASTM D 3776)	:	346 mínimo
ARMADURA	:	sarga 2/2
TITULO DE HILADO (ASTM – 1059)	:	
URDIMBRE	:	Nm 2/20 mínimo
TRAMA	:	Nm 2/20 mínimo
DENSIDAD (Nº DE HILOS/CM) (ASTM D-3775)	:	
URDIMBRE	:	18.0 mínimo
TRAMA	:	16.0 mínimo
ESTABILIDAD DIMENSIONAL (AATCC – 135)	:	
URDIMBRE	:	-2.5% máximo
TRAMA	:	-1.0% máximo
SOLIDEZ DE COLOR	:	
A LA LUZ (AATCC – 16) escala de grises	:	3.5 mínimo
AL SUDOR ACIDO (AATCC – 15)	:	3.5 mínimo
AL SUDOR ALCALINO (AATCC – 15)	:	3.5 mínimo
AL FROTE SECO (AATCC – 8)	:	4.0 mínimo
AL FROTE HUMEDO (AATCC – 8)	:	3.5 mínimo
AL LAVADO EN SECO (AATCC – 132)	:	4.0 mínimo
ACABADO	:	decatizado



Firmado digitalmente por  
CORDOVA JIMENEZ Jane Cecilia  
FAU 20507820722 soft  
Motivo: Doy V° B°  
Fecha: 20.12.2021 17:34:57 -05:00



*[Handwritten signature]*

*[Handwritten signature]*



PERÚ

Ministerio  
de la Mujer y  
Poblaciones Vulnerables

Programa Integral Nacional  
para el Bienestar Familiar

UNIFORME DE INVIERNO:

Prenda	Características – Detalles
	<p>Modelo según diseño</p> <p><b>Tela Paño color MOSTAZA</b></p> <p><b>Cuello</b> tiene dos partes</p> <ul style="list-style-type: none"> <li>✓ Superior e inferior de la misma tela principal reforzada con entretela tejida fusionable (ambas caras)</li> <li>✓ En los extremos embolsado con C/301</li> <li>✓ Deben ser simétricos</li> </ul> <p><b>Delantero externo izquierdo</b></p> <ul style="list-style-type: none"> <li>✓ Lleva un corte lateral a cada lado unida con C/301 a 1 cm (IR) y una pinza que sale del corte lateral según diseño</li> <li>✓ 05 botones N° 32L de polyester al tono de la tela, de cuatro huecos colocados de manera simétrica uno debajo del otro</li> <li>✓ En la parte inferior lleva bolsillo con vivos mellizos de 0.5 cm en la misma tela y cierre metálico color dorado</li> </ul> <p><b>Delantero interior izquierdo</b></p> <ul style="list-style-type: none"> <li>✓ Bolsillo interno de un solo vivo de 1 cm de alto, 11 cm de abertura útil y 14 cm de profundidad, reforzado con entretela tejida fusionable, con atraque semi lunar en contraste en los extremos del bolsillo</li> <li>✓ Bolsa de forro de una sola pieza cosida a C/301 y orillada a los costados</li> <li>✓ Botones de repuesto (01 de 32L) pegado en la vuelta</li> <li>✓ Incrustar la etiqueta de instrucciones de lavado en la parte interna (costado)</li> <li>✓ Vuelta fusionada con entretela tejida, pespunte tipo hilván (cadeneta al reverso) en contraste al forro, pespuntado en paralelo al sesgo de forro contrastado a la tela principal, armado con un cordón de refuerzo, el sesgo está insertado entre la unión de la vuelta y forro (incluyendo la cogotera) y el pespunte aplicado en el forro a 2mm de distancia aproximada del sesgo en contraste.</li> </ul> <p><b>Delantero exterior derecho</b></p> <ul style="list-style-type: none"> <li>✓ Lleva un corte lateral a cada lado unida a C/301 a 1 cm (IR) y una pinza que sale del corte lateral según diseño</li> <li>✓ 05 ojales bordados verticales de 2.7 cm de largo escondidos, los cuales deben estar colocados de manera simétrica uno debajo del otro</li> <li>✓ En la parte inferior lleva bolsillo con vivos mellizos de 0.5 cm de la misma tela y cierre metálico dorado</li> </ul> <p><b>Delantero interior derecho</b></p> <ul style="list-style-type: none"> <li>✓ Bolsillo interno de un solo vivo de 1 cm de alto, 11 cm de abertura útil y 14 cm de profundidad reforzado con entretela tejida fusionable, lleva atraque semi lunar en contraste en los extremos del bolsillo</li> <li>✓ Bolsa de forro de una sola pieza cosida con C/301 y orillada en los costados</li> </ul>



Firmado digitalmente por  
CORDOVA JIMENEZ Jane Cecilia  
FAU 20507920722 soft  
Motivo: Day in B°  
Fecha: 29.12.2021 17:35:11 -05:00



Sacón manga  
larga altura  
sobre la  
rodilla color  
entero - Dama

*[Handwritten signature]*

*[Handwritten signature]*



PERÚ

Ministerio  
de la Mujer y  
Poblaciones Vulnerables

Programa Integral Nacional  
para el Bienestar Familiar



Firmado digitalmente por:  
CORDOVA JIMENEZ Jane Cecilia  
FAU 20507820722 soft  
Motivo: Doy V-B  
Fecha: 29.12.2021 17:35:27 -05:00



*[Handwritten signature]*

*[Handwritten signature]*

- ✓ Vuelta fusionada con entretela tejida, pespunte tipo hilván (cadeneta al reverso) en contraste al forro, pespuntado en paralelo al sesgo del forro, contrastado a la tela principal, armado con un cordón de refuerzo, el sesgo está insertado entre la unión de la vuelta y forro (incluyendo la cogotera) y el pespunte aplicado en el forro a 2mm de distancia.

#### Espalda

- ✓ De cuatro piezas
- ✓ De corte anatómico, orillado en el centro por separado y unido con costura recta con ensanche de 2 cm (incluido remalle)
- ✓ Lleva corte ingles desde el hombro hasta la basta, unidos con costura recta a 1 cm (IR) costuras abiertas
- ✓ Abertura montada con 5 cm de cruce por 25 cm de abertura
- ✓ Etiqueta de marca ubicada en la cogotera centrada en la parte superior, pegada con costura recta a 2 mm de todo el contorno, con hilo al tono de la etiqueta
- ✓ Etiqueta de talla insertada en la etiqueta de marca
- ✓ Internamente, en el centro de la espalda lleva fuelle de 2 cm de profundidad (terminada) y 30 cm de largo a 2 cm de la cogotera

#### Hombros

- ✓ Orillar bordes con C/504 y unir con costura C/301, lleva hombreras de espuma forradas con tela del forro y sujetas al hombro con C301

#### Costados

- ✓ Tela y forro orillados por separado y unidos con costura recta, para el lado del delantero y espalda con ensanches de 2 cm por lado

#### Mangas

- ✓ Basta de 4 cm reforzada en la parte interior con entretela tejida fusionable, lleva cierre metálico dorado con un margen de pespunte de 2 mm 7 ppp con doble hilo al tono de la tela.
- ✓ La manga mayor y menor unidas con C/301 a 2 cm IR por lado
- ✓ La cabeza de manga es fusionada con entretela tejida fusionable adecuada a la tela, lleva chorrera de tela sesgado para mejor armado de la manga
- ✓ Pegar manga a cuerpo con costura recta y remalle

#### Basta

- ✓ De 4 cm de alto unida con forro, la basta de la espalda está fusionada con entretela tejida para mejor armado

#### Forro

- ✓ 100% polyester de la mejor calidad al tono de la tela principal

#### Entretela

- ✓ Tejida fusionable (género adhesivo) de 80 +- 5 gr., fusionados con máquina fusionadora todo el delantero, cuello ambas caras, vueltas, cogotera, sisa, espalda parte superior, cabeza de manga, vivos y vista de bolsillo interno, vivos de bolsillos externos, basta de manga y ruedos.

#### Acabado planchado y vaporizado

Etiquetas ubicadas en la parte interna con la marca del confeccionista, tela, talla, composición e instrucciones de cuidado, lavado y uso.



PERÚ

Ministerio  
de la Mujer y  
Poblaciones Vulnerables

Programa Integral Nacional  
para el Bienestar Familiar

Presentación en porta terno a la medida de la prenda.

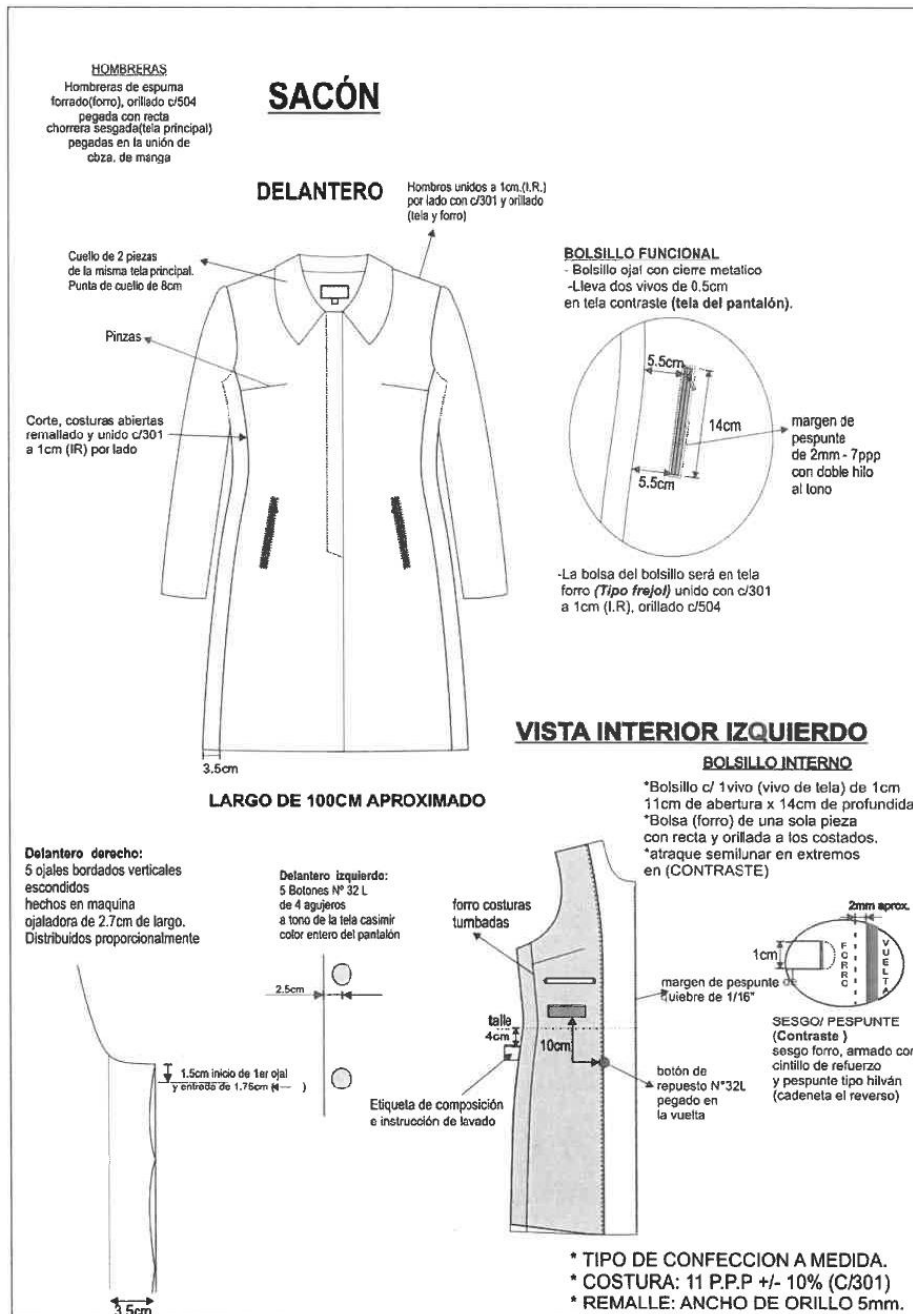





PERÚ

Ministerio  
de la Mujer y  
Poblaciones Vulnerables

Programa Integral Nacional  
para el Bienestar Familiar



Firmado digitalmente por  
CORDOVA JIMENEZ Jane Cecilia  
FAU 20507820722 soft  
Motivo: Doy V° B°  
Fecha: 29.12.2021 17:35:54 -05:00



*[Handwritten signature]*

*[Handwritten signature]*

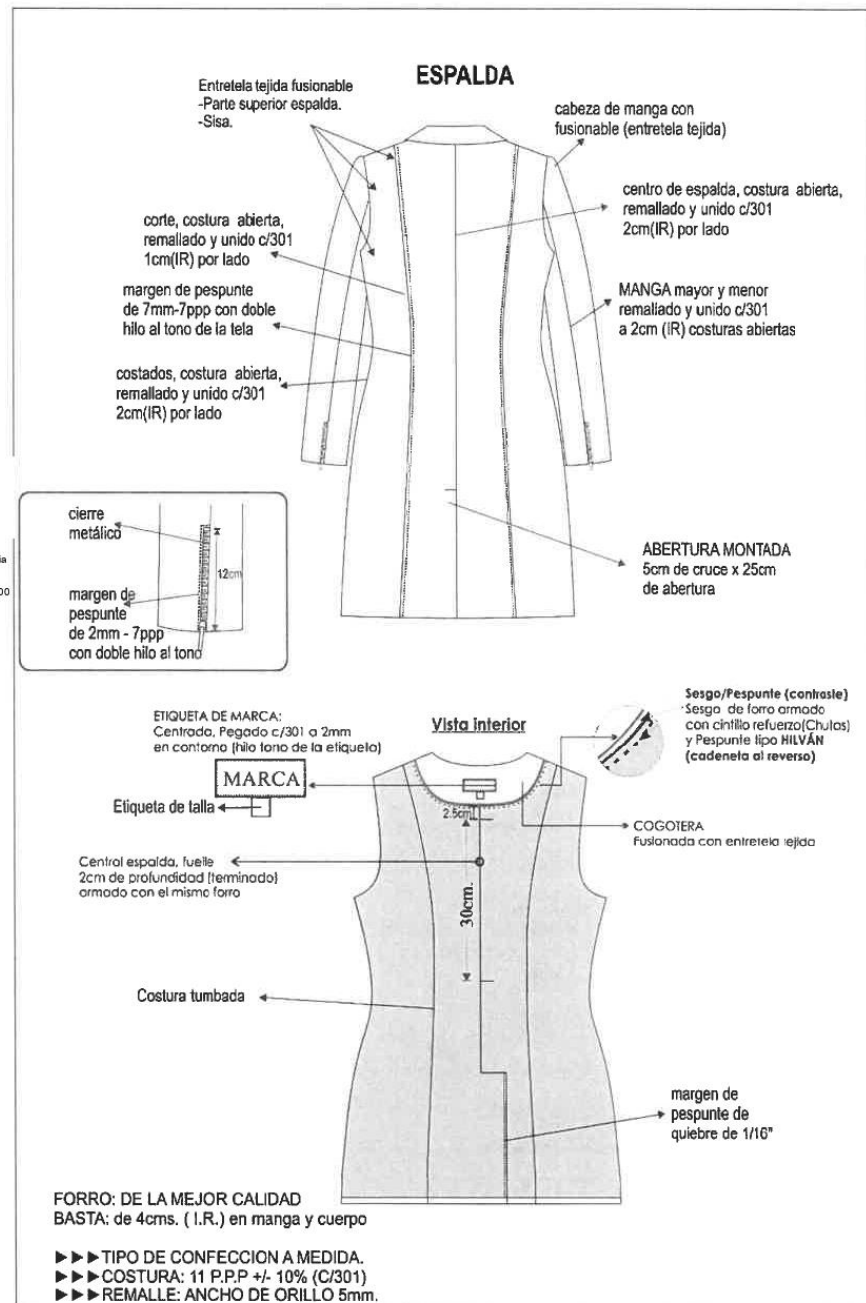





PERÚ

Ministerio  
de la Mujer y  
Poblaciones Vulnerables

Programa Integral Nacional  
para el Bienestar Familiar

✓ **SACO MANGA LARGA**

TIPO DE TEJIDO	:	casimir diseño
DESCRIPCIÓN	:	casimir con micro diseño en <b><u>Tonalidad crema y negro</u></b>
COMPOSICIÓN (ASTM D629 parte 18.6.2)	:	100% lana (excepto filetes)
ANCHO ENTRE ORILLOS	:	148 cms mínimo
PESO GRMS/LINEAL (ASTM D 3776)	:	421 +- 5% (incluye orillos)
PESO GRMS/M2 (ASTM D 3776)	:	272 +- 5%
ARMADURA	:	PANAMA
TITULO DE HILADO (ASTM – 1059)	:	
URDIMBRE	:	Nm 2/43 +- 5% (excepto filetes)
TRAMA	:	Nm 2/43 +- 5%
DENSIDAD (Nº DE HILOS/CM) (ASTM D-3775)	:	
URDIMBRE	:	29.0 +- 2
TRAMA	:	26.0 +- 2
ESTABILIDAD DIMENSIONAL (AATCC – 135)	:	
URDIMBRE	:	-1.5% máximo
TRAMA	:	-1.0% máximo
SOLIDEZ DE COLOR	:	
A LA LUZ (AATCC – 16) escala de grises	:	3.5 mínimo
AL SUDOR ACIDO (AATCC – 15)	:	3.5 mínimo
AL SUDOR ALCALINO (AATCC – 15)	:	3.5 mínimo
AL FROTE SECO (AATCC – 8)	:	4.0 mínimo
AL FROTE HUMEDO (AATCC – 8)	:	3.5 mínimo
AL LAVADO EN SECO (AATCC – 132)	:	4.0 mínimo
ACABADO	:	decatizado – batanado



Firmado digitalmente por  
CORDOVA JIMENEZ Jane Cecilia  
FAU 20507620722 soft  
Motivo: Day Vº Bº  
Fecha: 29.12.2021 17:36:07 -05:00



*[Handwritten signature]*

*[Handwritten signature]*



PERÚ

Ministerio  
de la Mujer y  
Poblaciones Vulnerables

Programa Integral Nacional  
para el Bienestar Familiar



Firmado digitalmente por  
CORDOVA JIMENEZ Jane Cecilia  
FAU 20507920722 soft  
Motivo: Cey V-B  
Fecha: 29.12.2021 17:36:20 -05:00



Saco manga  
larga - Dama



De acuerdo al diseño, con cierre metálico separable cubierto por pestañas de 1 cm, confección sobre medida por cada usuaria.

**Tela casimir con micro diseño en tonos CREMA Y NEGRO, totalmente forrado en color NEGRO**

#### Delantero externo

- ✓ Consta de un corte lateral a cada lado que nace en el canesú y termina en el ruedo.
- ✓ Dos bolsillos con inclinación de 3 cm, tipo ojal con cierre metálico, con vivos mellizos de 7 mm que cubrirán el cierre metálico.
- ✓ Termina de ruedo, curvo.

#### Delantero interno

- ✓ En el lado izquierdo lleva un bolsillo recto tipo cartera, con vivo de tela principal de 1 cm de alto, 11 cm de abertura y 14 cm de profundidad, con atraque media luna (máquina industrial atracadora) de color contraste en los extremos, según diseño.
- ✓ Pespunte tipo hilván (cadena al reverso) en contraste al forro, pespuntado en el paralelo al sesgo de forro contrastado a la tela principal armado con un cordón de refuerzo, el sesgo está insertado entre la unión de la vuelta y forro (incluyendo cogotera) y el pespunte aplicado en el forro a 2mm de distancia aproximada del sesgo contraste.
- ✓ Prenda totalmente remallada.

#### Espalda

- ✓ Corte anatómico en el centro, orillado por separado y unido con costura recta con ensanche de 2 cm (IR) por lado.
- ✓ Lleva corte que inicia en hombro y termina hacia la basta unidos con costura recta a 1 cm (IR).
- ✓ En la parte interna central del forro lleva fuelle de 2 cm de profundidad (terminado) y 30 cm de largo.

#### Vuelta

- ✓ Las vueltas según diseño, de una sola pieza de la misma tela principal.
- ✓ Lleva sesgo y pespunte hilván (cadeneta al revés) color contraste.
- ✓ Lleva entretela tejida fusionable.

#### Mangas

- ✓ Manga mayor y menor unida con costura recta a 2 cm. (IR)

#### Hombros

- ✓ De espuma forrada y orilladas c/504.

#### Basta

- ✓ De ruedo y de manga 4 cm, incluido remalle, reforzadas con entretela tejida fusionable.

#### Ensanches

- ✓ De 2 cm (IR) a cada lado de las costuras principales (costados y centro de espalda) y de 1 cm en costuras auxiliares.



PERÚ

Ministerio  
de la Mujer y  
Poblaciones Vulnerables

Programa Integral Nacional  
para el Bienestar Familiar

**Forro**

✓ Totalmente forrado, material 100% poliéster

**Hilo,** de costura y remalle 100% poliéster

**Costuras,** 11ppp+/-10%

**Remalles,** el ancho del remalle es de 0.5 cm.

**Entretela,** tejida fusionable (género adhesivo) de 80 +/- 5% gr, fusionados en máquina fusionadora para delanteros, vuelta delantero, espalda superior, sisas, vivos y vistas de bolsillo, cabeza de manga, bastas y cogotera.

**Etiquetas,** ubicadas en la parte interna: de marca del confeccionista, de marca de tela, talla y composición e instrucciones de lavado, según diseño.

**Acabados,** la prenda debe entregarse planchada y vaporizada

**Presentación,** la prenda deberá entregarse a cada usuaria exenta de defectos, de materiales e insumos en su confección y acabados, en su parte externa como interna (materiales y/o insumos defectuosos, costuras saltadas, hilos sueltos, defectos de fusionados, etc.) En porta terno a la medida de la prenda.



Firmado digitalmente por  
CORDOVA JIMENEZ Jane Cecilia  
FAU. 20507920722 soft  
Motivo: Doy V°B°  
Fecha: 20.12.2021 17:36:31 -05:00



*[Handwritten signature]*



PERÚ

Ministerio  
de la Mujer y  
Poblaciones Vulnerables

Programa Integral Nacional  
para el Bienestar Familiar

### HOMBRERAS

Hombros de espuma  
forrado(forro), orillado c/504  
pegada con recta  
chorrera sesgada(tela principal)  
pegadas en la unión de  
cbza. de manga

### DELANTERO



### BOLSILLOS

-Bolsillo INCLINADO de 2 vivos de 7mm de alto cada uno con cierre metálico.  
Vista de bolsillo de tela principal  
-largo de bolsillo de 13cm  
-Ubicado a 2cm del corte.  
-Bolsa de forro unido con recta y remalle

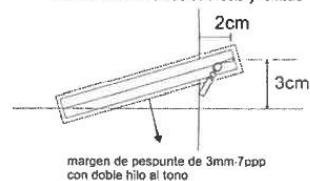

Firmado digitalmente por  
CORDOVA JIMENEZ Jane Cecilia  
FAU 20507920722 soft  
Motivo: Doy Vº Bº  
Fecha: 29.12.2021 17:38:42 -0500

### CANESU

Margen pespunte de  
7mm-7ppp con doble  
hilo al tono

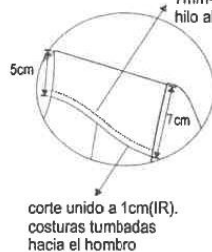

### VISTA INTERIOR IZQUIERDO

#### BOLSILLO INTERNO

\*Bolsillo c/ 1vivo (vivo de tela) de 1cm 11cm de abertura x 14cm de profundidad  
\*Bolsa (forro) de una sola pieza con recta y orillada a los costados.  
\*atraque semilunar en extremos en (CONTRASTE)

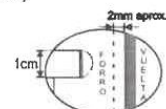

SESGO/ PESPUENTE  
(Contraste )  
sesgo forro, armado con  
cintillo de refuerzo  
y pespunte tipo hilván  
(cadeneta el reverso)

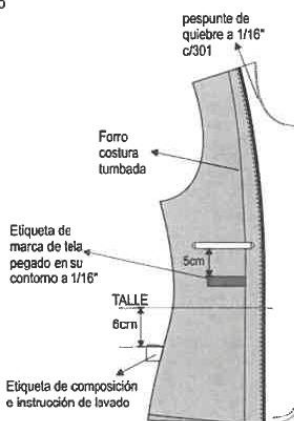

\* TIPO DE CONFECCION A MEDIDA.  
\* COSTURA: 11 P.P.P +/- 10% (C/301)  
\* REMALLE: ANCHO DE ORILLO 5mm.



*[Handwritten signature]*

*[Handwritten signature]*



PERÚ

Ministerio  
de la Mujer y  
Poblaciones Vulnerables

Programa Integral Nacional  
para el Bienestar Familiar

## ESPALDA



Firmado digitalmente por  
CORDOVA JIMENEZ Jane Cecilia  
FAU 20507920722 soft  
Motivo: Dey V°B°  
Fecha: 29.12.2021 17:42:36 -05:00



## VISTA INTERIOR

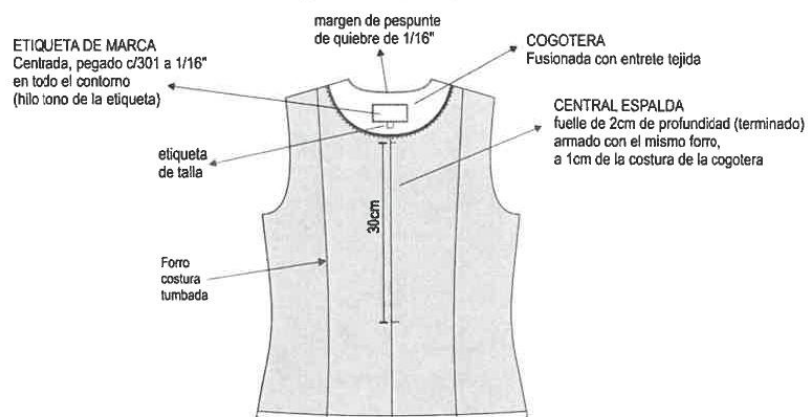

- \* TIPO DE CONFECCION A MEDIDA.
- \* COSTURA: 11 P.P.P +/- 10% (C/301)
- \* REMALLE: ANCHO DE ORILLO 5mm.
- \*PRENDA TOTALEMENTE REMALLADA





PERÚ

Ministerio  
de la Mujer y  
Poblaciones Vulnerables

Programa Integral Nacional  
para el Bienestar Familiar

✓ **PANTALON 01 ó (01 FALDA)**

TIPO DE TEJIDO	:	casimir color entero
DESCRIPCIÓN	:	casimir <u>color negro</u>
COMPOSICIÓN (ASTM D629 parte 18.6.2)	:	100% lana
ANCHO ENTRE ORILLOS	:	148 cms mínimo
PESO GRMS/LINEAL (ASTM D 3776)	:	400 mínimo
PESO GRMS/M2 (ASTM D 3776)	:	261 mínimo
ARMADURA	:	sarga 2/2
TITULO DE HILADO (ASTM – 1059)	:	
URDIMBRE	:	Nm 2/40 mínimo
TRAMA	:	Nm 2/40 mínimo
DENSIDAD (Nº DE HILOS/CM) (ASTM D-3775)	:	
URDIMBRE	:	25.0 mínimo
TRAMA	:	23.0 mínimo
ESTABILIDAD DIMENSIONAL (AATCC – 135)	:	
URDIMBRE	:	-1.5% máximo
TRAMA	:	-1.0% máximo
SOLIDEZ DE COLOR	:	
A LA LUZ (AATCC – 16) escala de grises	:	3.5 mínimo
AL SUDOR ACIDO (AATCC – 15)	:	3.5 mínimo
AL SUDOR ALCALINO (AATCC – 15)	:	3.5 mínimo
AL FROTE SECO (AATCC – 8)	:	4.0 mínimo
AL FROTE HUMEDO (AATCC – 8)	:	3.5 mínimo
AL LAVADO EN SECO (AATCC – 132)	:	4.0 mínimo
ACABADO	:	decatizado



Firmado digitalmente por  
CORDOVA JIMENEZ Jane Cecilia  
FAU 20507920722 soft  
Motivo: Doy Vº Bº  
Fecha: 29.12.2021 17:42:49 -05:00



*[Handwritten signature]*

*[Handwritten signature]*



PERÚ

Ministerio  
de la Mujer y  
Poblaciones Vulnerables

Programa Integral Nacional  
para el Bienestar Familiar

<b>Pantalones - (02)</b>	<p>Modelo para ambos pantalones, configurado con forro hasta la rodilla según diseño adjunto, confeccionados a la medida de cada usuaria.</p> <p><b>Pantalón 1</b> <b>Tela casimir 100% lana color entero NEGRO</b></p> <p><b>Pantalón 2</b> <b>Tela casimir 100% lana color entero AZUL MARINO</b></p> <p><b>Vuelta</b> ✓ Lleva ribete con tela de forro al pie de la vuelta, de 0.6 cm de alto.</p> <p><b>Delantero</b> ✓ Tela cortada al hilo. ✓ En la parte central superior lleva cierre metálico, al tono de la tela.</p> <p><b>Posterior</b> ✓ Tela cortada al hilo (una pieza a cada lado). ✓ Lleva 2 pinzas de entalle (una a cada lado de 13 cm terminado), según diseño.</p> <p><b>Bolsillo secreto</b> ✓ Lleva secreto (oculto) ubicado en el lado derecho de la prenda, parte superior. ✓ Las medidas son de 9 cm de abertura útil y 10 cm de profundidad (atrada con máquina atracadora los extremos de la abertura del bolsillo). ✓ La bolsa de una sola pieza en tela de forro, cerrado c/301 en los laterales y remallados. ✓ En la vista del bolsillo secreto debe llevar el orillo del fabricante de la tela.</p> <p><b>Cierre</b> ✓ Cremallera metálica al tono de la tela principal.</p> <p><b>Ganchos metálicos para pantalón</b> ✓ Lleva 2 juegos de ganchos metálicos para pantalón en la parte interna, que servirán de contención.</p> <p><b>Basta</b>, de 5 cm (IR) cosida con máquina bastera con puntada invisible. <b>Bastillado de forro</b>, será de 2 cm c/301. <b>Ensanches</b>, en el fundillo parte posterior superior con ensanche de 2 cm a cada lado y termina en la parte inferior con ensanche de 1 cm, c/301. <b>Hilo</b>, de costura y remalle 100% poliéster. <b>Costuras</b>, 11ppp+/-10% <b>Remalles</b>, el ancho del remalle es de 0.5 cm. <b>Entretela</b>, tejida fusible (género adhesivo) de 80 +/- 5% gr, fusionada en máquina fusionadora en la vuelta. <b>Etiquetas</b>, ubicadas en la parte interna, de marca del confeccionista, talla e instrucciones de cuidado, lavado y uso. <b>Acabados</b>, planchada y vaporizada <b>Presentación</b>, la prenda debe estar exenta de defectos de materiales y/o insumos en su confección y acabados, en su parte externa e interna (materiales y/o insumos defectuosos, costuras saltadas, hilos sueltos, defectos de fusión, etc.).</p>
------------------------------	--



Firmado digitalmente por  
CORDOVA JIMENEZ Jane Cecilia  
FAU 20507620722 soft  
Motivo: Doy V°B°  
Fecha: 29.12.2021 17:43:03 -05:00



*[Handwritten signature]*

*[Handwritten signature]*



PERÚ

Ministerio  
de la Mujer y  
Poblaciones Vulnerables

Programa Integral Nacional  
para el Bienestar Familiar

## PANTALÓN CON FORRO (hasta la rodilla)

### DELANTERO

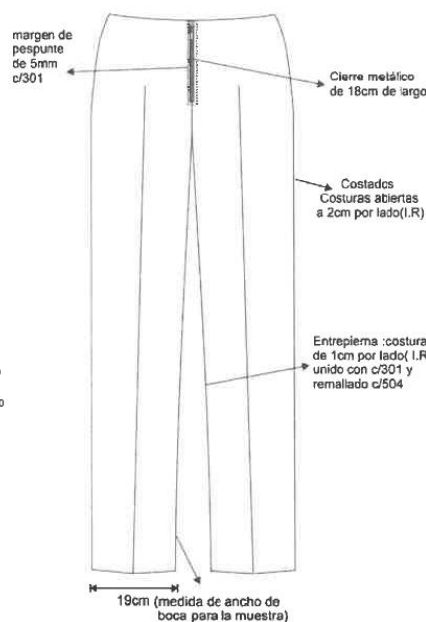

(I.R)= Incluido remalle

### vista interna de bastas

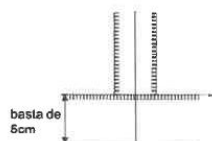

- ▶▶▶ TIPO DE CONFECCION A MEDIDA.
- ▶▶▶ COSTURA: 11 P.P.P +/- 10% (C/301)
- ▶▶▶ REMALLE: ANCHO DE ORILLO 5mm.

CUADRO DE INSUMOS		
INSUMOS	DESCRIPCIÓN	COLOR
HILO PESPUENTE	40/2	A TONO
HILO COSTURA	40/2	A TONO
HILO DE REMALLE		A TONO

EXTENSIÓN interna de 8cm de ancho  
(Tomada desde la costura del cierre) x  
6cm de alto.

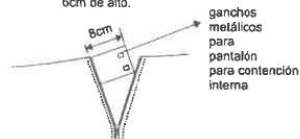

### ESPALDA

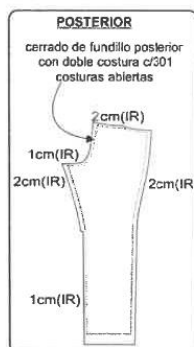

### PARTE SUPERIOR DE FUNDILLO

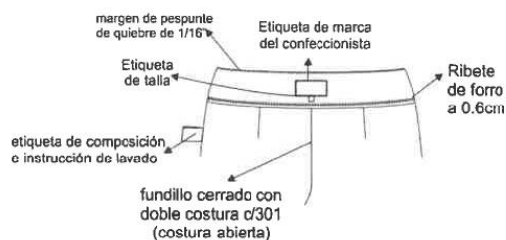



PERÚ

Ministerio  
de la Mujer y  
Poblaciones Vulnerables

Programa Integral Nacional  
para el Bienestar Familiar

✓ PANTALON 2 ó (01 FALDA)

TIPO DE TEJIDO	:	casimir color entero
DESCRIPCIÓN	:	casimir <u>color azul marino</u>
COMPOSICIÓN (ASTM D629 parte 18.6.2)	:	100% lana
ANCHO ENTRE ORILLOS	:	148 cms mínimo
PESO GRMS/LINEAL (ASTM D 3776) orillos)	:	431 +- 5% mínimo (incluye
PESO GRMS/M2 (ASTM D 3776)	:	282 +- 5%
ARMADURA	:	sarga 2/2
TITULO DE HILADO (ASTM – 1059)		
URDIMBRE	:	Nm 2/43 +- 5%
TRAMA	:	Nm 2/43 +- 5%
DENSIDAD (Nº DE HILOS/CM) (ASTM D-3775)		
URDIMBRE	:	28.0 +- 2
TRAMA	:	27.0 +- 2
ESTABILIDAD DIMENSIONAL (AATCC – 135)		
URDIMBRE	:	-1.5% máximo
TRAMA	:	-1.0% máximo
SOLIDEZ DE COLOR		
A LA LUZ (AATCC – 16) escala de grises	:	3.5 mínimo
AL SUDOR ACIDO (AATCC – 15)	:	3.5 mínimo
AL SUDOR ALCALINO (AATCC – 15)	:	3.5 mínimo
AL FROTE SECO (AATCC – 8)	:	4.0 mínimo
AL FROTE HUMEDO (AATCC – 8)	:	3.5 mínimo
AL LAVADO EN SECO (AATCC – 132)	:	4.0 mínimo
ACABADO	:	decatizado



Firmado digitalmente por  
CORDOVA JIMENEZ Jane Cecilia  
FAU 20807920722 soft  
Motivo: Doy V° B°  
Fecha: 29.12.2021 17:43:32 -05:00



*[Handwritten signature]*

*[Handwritten signature]*



PERÚ

Ministerio  
de la Mujer y  
Poblaciones Vulnerables

Programa Integral Nacional  
para el Bienestar Familiar

<p><b>FALDA</b></p>	<p>Configurada según diseño, confeccionada sobre medida de cada usuaria</p> <p><b>A elección, reemplaza a un pantalón. En tela casimir de invierno de acuerdo con los colores indicados para la confección de los pantalones</b></p> <p><b>Pretina</b></p> <ul style="list-style-type: none"> <li>✓ Anatómica y asimétrica en delantero con 2 botones según diseño.</li> <li>✓ Lleva 2 colgadores de tela de forro, insertados en los costados de la pretina para facilitar su colgado.</li> </ul> <p><b>Delantero</b></p> <ul style="list-style-type: none"> <li>✓ De 2 piezas cortadas al hilo.</li> <li>✓ Lleva cierre metálico separable de doble deslizamiento pegado c/301.</li> </ul> <p><b>Cierre</b></p> <ul style="list-style-type: none"> <li>✓ Lleva cierre metálico separable de doble deslizamiento al tono de la tela y largo de acuerdo a cada usuaria.</li> </ul> <p><b>Espalda</b></p> <ul style="list-style-type: none"> <li>✓ De 2 piezas cortadas al hilo.</li> <li>✓ Lleva 2 pinzas (1 a cada lado de 13 cm de largo).</li> </ul> <p><b>Forro</b></p> <ul style="list-style-type: none"> <li>✓ Totalmente forrado en material 100% poliéster.</li> </ul> <p><b>Bolsillo</b></p> <ul style="list-style-type: none"> <li>✓ Bolsillo secreto (oculto) ubicado en superior derecho de la prenda (prenda puesta). Las medidas son de 9 cm de abertura útil y 10 cm de profundidad (con atraque en los extremos del bolsillo sólo en la vuelta). La bolsa de una sola pieza de tela de forro remallados y costura recta en los laterales. Asimismo, en la vista del bolsillo secreta debe llevar el orillo del fabricante de la tela.</li> </ul> <p><b>Basta</b>, de 4 cm (IR) cosida con máquina bastera con puntada invisible.</p> <p><b>Bastillado de forro</b>, será de 2 cm c/301.</p> <p><b>Ensanches</b>, las uniones de las costuras principales (costados y centro de espalda) de 2 cm (IR).</p> <p><b>Hilo</b>, de costura y remalle 100% poliéster.</p> <p><b>Costuras</b>, 11ppp+/-10%</p> <p><b>Remalles</b>, el ancho del remalle es de 0.5 cm.</p> <p><b>Entretela</b>, tejida fusionable (género adhesivo) de 80 +/- 5% gr, fusionada en máquina fusionadora en la vuelta.</p> <p><b>Etiquetas</b>, ubicadas en la parte interna, de marca del confeccionista, talla e instrucciones de cuidado, lavado y uso.</p> <p><b>Acabados</b>, planchada y vaporizada</p> <p><b>Presentación</b>, la prenda debe estar exenta de defectos de materiales y/o insumos en su confección y acabados, en su parte externa e interna (materiales y/o insumos defectuosos, costuras saltadas, hilos sueltos, defectos de fusonado, etc.).</p>
---------------------	--



Firmado digitalmente por:  
CORDOVA JIMENEZ Jane Cecilia  
FAU 20507620722 soft  
Motivo: Doy V°B°  
Fecha: 20.12.2021 17:43:47 -05:00



*[Handwritten signature]*

*[Handwritten signature]*





**PERÚ**

Ministerio  
de la Mujer y  
Poblaciones Vulnerables

Programa Integral Nacional  
para el Bienestar Familiar

## FALDA CONFIGURADA

CUADRO DE INSUMOS		
INSUMOS	DESCRIPCIÓN	COLOR
HILO COSTURA TELA	40/2	A TONO
HILO DE REMALLE		A TONO

### DELANTERO

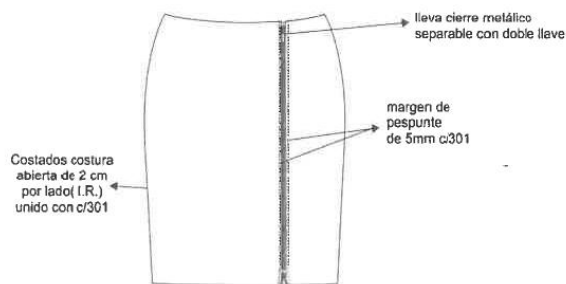

FALDA SEMI ENTUBADA

### ESPALDA



Firmado digitalmente por  
CORDOVA JIMENEZ Jane Cecilia  
FAU 20507920722 soft  
Motivo: Doy V° B°  
Fecha: 29.12.2021 17:43:58 -05:00



### PARTE INTERNA SUPERIOR DELANTERO



### VISTA INTERNA DE BASTA



### PARTE INTERNA SUPERIOR

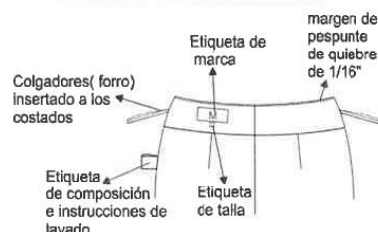

- ▶▶▶ TIPO DE CONFECCION A MEDIDA.
- ▶▶▶ COSTURA: 11 P.P.P +/- 10% (C/301)
- ▶▶▶ REMALLE: ANCHO DE ORILLO 5mm.



PERÚ

Ministerio  
de la Mujer y  
Poblaciones Vulnerables

Programa Integral Nacional  
para el Bienestar Familiar

### BLUSA MANGA LARGA 1

TIPO DE TEJIDO	:	plano con natural stretch
ARMADURA	:	sarga 2/2
DISEÑO Y COLOR	:	estampado puntos azules
COMPOSICIÓN (%)	:	AATCC 20/20 <sup>a</sup>
URDIEMBRE	:	65+-5% algodón pima 35+-5% poliéster
TRAMA	:	65+-5% algodón pima 35+-5% poliéster
PESO GRMS/M2 (ASTN D 3776)	:	124+-5%
ELONGACION (%) (ASTM D 3107)	:	10 mínimo
TITULO DE HILADO (ASTM – 1059)	:	
URDIEMBRE	:	50/1 +- 3%
TRAMA	:	50/1 +- 3%
No DE HILOS/ PULG ACAB (ASTM D-3775)	:	
URDIEMBRE	:	151 +- 5%
TRAMA	:	90 +- 5%
RESISTENCIA A LA TRACCION KgF	:	(ASTM D5034)
URDIEMBRE	:	11 min
TRAMA	:	11 min
SOLIDEZ DEL COLOR	:	
A LA LUZ (AATCC – 16)	:	3.0 mínimo
AL LAVADO DOMESTICO (AATCC – 61)	:	3.0 mínimo
AL SUDOR ACIDO (AATCC – 15)	:	3.0 mínimo
AL FROTE SECO (AATCC – 8 )	:	3.0 mínimo
AL FROTE HUMEDO (AATCC – 8)	:	2.0 mínimo
ACABADO	:	
Blanqueo – mercerizado – estampado pigmento fondo blanco óptico – suavizado, pre – Encogido.	:	



Firmado digitalmente por  
CORDOVA JIMENEZ Jane Cecilia  
FAU 20507920722 soft  
Motivo: Doy V°B°  
Fecha: 29.12.2021 17:44:09 -05:00



*[Handwritten signature]*

*[Handwritten signature]*



PERÚ

Ministerio  
de la Mujer y  
Poblaciones Vulnerables

Programa Integral Nacional  
para el Bienestar Familiar

## BLUSA MANGA LARGA 2

TIPO DE TEJIDO	:	plano diseño semilla de grano Café
COLOR	:	<b>CREMA</b>
ARMADURA	:	DOBBY
COMPOSICIÓN (%)	:	AATCC 20/20 <sup>a</sup>
URDIEMBRE	:	65+-5% algodón pima 35+-5% poliéster
TRAMA	:	65+-5% algodón pima 35+-5% poliéster
PESO GRMS/M2	:	118+-5%
TITULO DE HILADO	:	
URDIEMBRE	:	50/1 +- 5%
TRAMA	:	50/1 +- 5%
No DE HILOS/ PULG ACAB (ASTM D-3775)	:	
URDIEMBRE	:	122 +- 5%
TRAMA	:	102 +- 5%
RESISTENCIA A LA TRACCION KgF	:	(ASTM D5034)
URDIEMBRE	:	11 min
TRAMA	:	11 min
SOLIDEZ DEL COLOR	:	
A LA LUZ	:	3.0 mínimo
AL LAVADO DOMESTICO	:	4.0 mínimo
AL SUDOR ACIDO	:	4.0 mínimo
AL FROTE SECO	:	4.0 mínimo
AL FROTE HUMEDO	:	3.0 mínimo
ACABADO	:	
Hilo color teñido tina/disperso.	:	
Tela: Blanqueo – mercerizado – blanqueador óptico/resinado óptico – pre – Encogido.	:	



Firmado digitalmente por  
CORDOVA JIMENEZ Jane Cecilia  
FAU 005078020722 soft  
Motivo: Doy Vº Bº  
Fecha: 29.12.2021 17:44:21 -05:00



*[Handwritten signature]*

*[Handwritten signature]*



PERÚ

Ministerio  
de la Mujer y  
Poblaciones Vulnerables

Programa Integral Nacional  
para el Bienestar Familiar



Firmado digitalmente por  
CORDOVA JIMENEZ Jane Cecilia  
FAU 20507620722 soft  
Motivo: Doy V° B°  
Fecha: 29.12.2021 17:44:32 -05:00



*[Handwritten signature]*

*[Handwritten signature]*

	<p>Dos modelos.</p> <p><b>BLUSA 1</b></p> <p>Blusa con cuello camisero, escote en V semi curvo, según diseño, confeccionada a medida de cada usuaria.</p> <p><b>Tela plana con natural stretch color blanco estampado con puntos azules</b></p> <p><b>Cuello</b></p> <ul style="list-style-type: none"> <li>✓ Superior de 3 piezas (2 externas y 1 interna)</li> <li>✓ Fusionado con entretela tejida tricotex, embolsado c/301 y pespuntado a 1/16".</li> <li>✓ Pie de cuello de 2 piezas fusionado con entretela tejida tricotex, embolsado c/301 y pespuntado a 1/16".</li> <li>✓ Pegar al cuerpo con 301.</li> <li>✓ El cuello debe ser simétrico.</li> </ul> <p><b>Delantero</b></p> <ul style="list-style-type: none"> <li>✓ Consta de un corte que parte en sisa y termina en el ruedo, a cada lado.</li> </ul> <p><b>Blusas manga larga – (2)</b></p> <p><b>Espalda</b></p> <ul style="list-style-type: none"> <li>✓ Consta de un corte que empieza en la sisa y termina en el ruedo a cada lado.</li> </ul> <p><b>Manga</b></p> <ul style="list-style-type: none"> <li>✓ Larga con puño según diseño.</li> <li>✓ Puño de 3.5 cm de alto de dos piezas de la misma tela principal.</li> <li>✓ Lleva 1 botón en puño de 18 L en contraste (<b>color azul marino</b>) y un ojal bordado según diseño.</li> <li>✓ Pegar manga a cuerpo con costura recta en forma tubular y orillar.</li> </ul> <p><b>Hombros</b></p> <ul style="list-style-type: none"> <li>✓ Con hombreras de espuma liviana, forradas con la misma tela principal y remalladas, pegadas con c/301.</li> <li>✓ Unir hombros c/301 a 1 cm (IR), costura abierta.</li> </ul> <p><b>Ensanches,</b> en costados y mangas de 2 cm de cada lado incluido remalle, en hombros de 1 cm (IR) por lado, en sisas de 1 cm (IR), en cortes delanteros y espalda 1 cm (IR).</p> <p><b>Botones,</b> 5 botones N° 18 en delantero y 1 en cada puño, en contraste (<b>color azul marino</b>), 1 botón de repuesto en el interior.</p>
--	--



PERÚ

Ministerio  
de la Mujer y  
Poblaciones Vulnerables

Programa Integral Nacional  
para el Bienestar Familiar

**Ojales,** 5 ojales verticales en delantero, 1 ojal horizontal en cada puño, hechos en máquina ojaladora de 1.7 cm de largo, según diseño.

**Hilo,** de costura y remalle 100% poliéster.

**Costuras,** 11ppp+/-10%

**Remalles,** el remalle es de 0.5 cm.

**Entretela,** tejida fusionable cuya composición es 100% poliéster para la pechera, cuello y puños. El componente mencionado debe ser fusionado en máquina fusionadora.

**Etiquetas,** ubicadas en la parte interna, de marca del confeccionista, de talla, de composición e instrucciones de lavado, según diseño.

**Acabados,** planchada y vaporizada



Firmado digitalmente por  
CORDOVA JIMENEZ Jane Cecilia  
FAU 20507920722 soft  
Motivo: Doy V° B°  
Fecha: 20.12.2021 17:44:44 -05:00







PERÚ

Ministerio  
de la Mujer y  
Poblaciones Vulnerables

Programa Integral Nacional  
para el Bienestar Familiar

## BLUSA 2

Blusa con cuello nerú, según diseño, confeccionada a medida de cada usuaria.

### Tela diseño semilla de grano café color crema

#### Cuello

- ✓ Tiene 2 partes
- ✓ Cuello nerú fusionado con entretela tejida, con pespunte a 1/16" en la parte inferior
- ✓ En la parte superior del cuello lleva un ribete inserto de la misma tela de 3 mm aproximado.
- ✓ Lleva presilla inserta y botón, según diseño.
- ✓ Pegar al cuerpo con costura recta.
- ✓ El cuello debe ser simétrico.

#### Delantero

- ✓ Con 2 piezas a cada lado (pieza delantero y pieza lateral), cortadas al hilo.
- ✓ Lleva corte inglés, que nace en el hombro y termina en el ruedo de la basta.

#### Espalda

- ✓ De 3 piezas cortadas al hilo.
- ✓ Lleva corte inglés, que nace en el hombro y termina Enel ruedo de la basta, unidos con c/301, según diseño.

#### Manga

- ✓ Larga con botamanga, según diseño.
- ✓ Pegar manga a cuerpo con costura recta en forma tubular y orillar.

#### Hombros

- ✓ Con hombreras de espuma liviana, forradas con la misma tela principal y remalladas, pegadas con c/301.
- ✓ Unir hombros c/301 a 1 cm (IR), costura abierta.

**Ensanches**, en costados y mangas de 2 cm de cada lado incluido remalle, en cortes inglés (delanteros y espalda) de 1 cm, hombros de 1 cm (IR) por lado, en sisas de 1 cm (IR).

**Botones**, 6 botones N° 18 al tono de la tela principal en delantero, 1 botón N° 18 al tono de la tela principal en el cuello más 1 botón de repuesto en la parte interior.

**Ojales**, en el cuello lleva una presilla inserta y en delantero 6 ojales bordados verticales, hechos en máquina ojaladora ubicados simétricamente uno debajo del otro, según diseño.



Firmado digitalmente por  
CORDOVA JIMENEZ Jane Cecilia  
FAU 20507920722 soft  
Motivo: Day V°B°  
Fecha: 29.12.2021 17:44:58 -05:00





PERÚ

Ministerio  
de la Mujer y  
Poblaciones Vulnerables

Programa Integral Nacional  
para el Bienestar Familiar



Firmado digitalmente por  
CORDOVA JIMENEZ Jane Cecilia  
FAU 20507820722 soft  
Motivo: Doy V° B°  
Fecha: 29.12.2021 17:45:12 -05:00



**Hilo**, de costura y remalle 100% poliéster.  
**Costuras**, 11ppp+/-10%

**Remalles**, el remalle es de 0.5 cm.

**Entretela**, tejida fusionable cuya composición es 100% poliéster para la pechera, cuello y puños. El componente mencionado debe ser fusionado en máquina fusionadora.

**Etiquetas**, ubicadas en la parte interna, de marca del confeccionista, de talla, de composición e instrucciones de lavado, según diseño.

**Acabados**, planchada y vaporizada

**Presentación**, la prenda debe estar exenta de defectos de materiales y/o insumos, confección y acabados, en su parte interna como externa (materiales y/o insumos defectuosos, costuras saltadas, hilos sueltos, defectos de fusionados, etc.).



PERÚ

Ministerio  
de la Mujer y  
Poblaciones Vulnerables

Programa Integral Nacional  
para el Bienestar Familiar

## BLUSA 1

### BLUSA MANGA LARGA

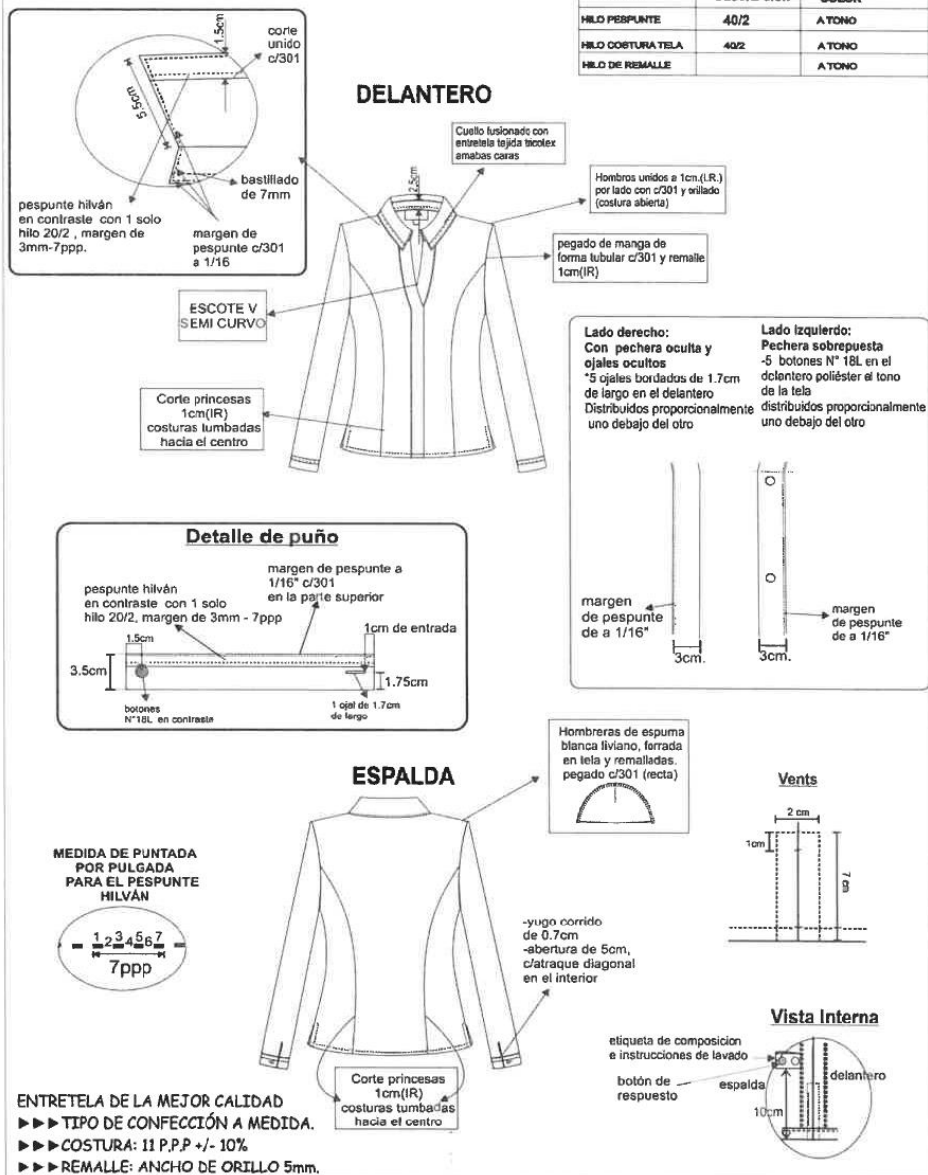

Firmado digitalmente por  
CORDOVA JIMENEZ Jane Cecilia  
FAU 20507920722 soft  
Motivo: Doy V°B°  
Fecha: 20.12.2021 17:45:28 -05:00



*[Handwritten signature]*

*[Handwritten signature]*



PERÚ

Ministerio  
de la Mujer y  
Poblaciones Vulnerables

Programa Integral Nacional  
para el Bienestar Familiar

## BLUSA 2

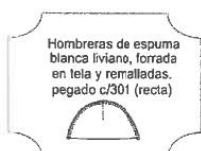

## BLUSA MANGA LARGA

### DELANTERO

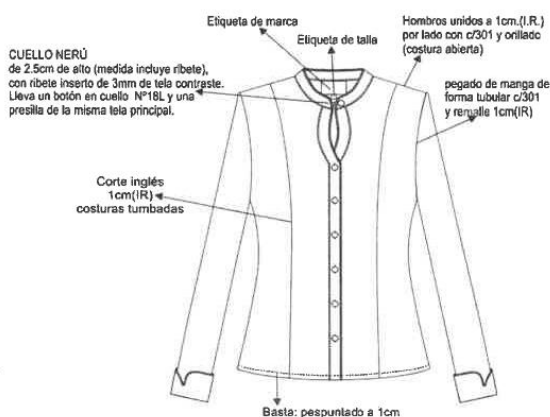

CUADRO DE INSUMOS		
INSUMOS	DESCRIPCIÓN	COLOR
HILO PESPUENTE	40/2	AL TONO
HILO COSTURA TELA	40/2	A TONO
HILO DE REMALLE		A TONO
MODELO DE BOTÓN	POLESTER	A TONO

**Delantero derecho  
pechera sobrepuesta**  
fusionado con entreteja  
tricolox.  
06 ojales verticales

**Delantero izquierdo  
pechera sobrepuesta**  
fusionado con entreteja  
tricolox.  
06 botones N°18L

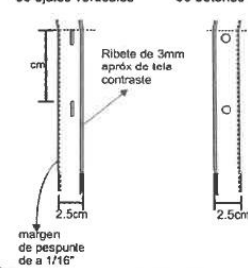

Firmado digitalmente por  
CORDOVA JIMENEZ Jane Cecilia  
FAU 20507620722 soft  
Motivo: Doy V° B°  
Fecha: 28.12.2021 17:45:37 -05:00



### ESPALDA

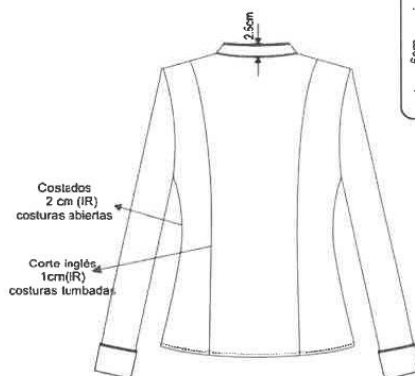

#### Detalle de puño

Ribete inserto de 3mm apróx de tela contraste

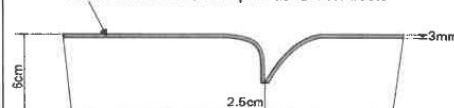

#### Vista Interna

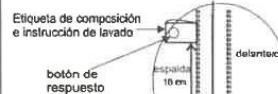

ENTRETELA DE LA MEJOR CALIDAD

- ▶▶▶ TIPO DE CONFECCIÓN A MEDIDA.
- ▶▶▶ COSTURA: 11 P.P.P +/- 10%
- ▶▶▶ REMALLE: ANCHO DE ORILLO 5mm.



PERÚ

Ministerio  
de la Mujer y  
Poblaciones Vulnerables

Programa Integral Nacional  
para el Bienestar Familiar

**ITEM 06: UNIFORME INVIERNO DAMAS – ARTICULOS DE CUERO**

Tres (03) modelos para escoger.

**COLOR CAMELL**

Los tres modelos presentan escote embolsado para un mejor confort al roce con la piel. Hormas anatómicamente diseñadas para que garanticen calzabilidad, comodidad y confort a las usuarias, al igual que una adecuada función biomecánica, técnicamente desarrolladas en punto francés, tanto la calzada como el largo.

  
Firmado digitalmente por  
CORDOVA JIMENEZ Jane Cecilia  
FAU 20507820722 soft  
Motivo: Day Vº Bº  
Fecha: 29.12.2021 17:45:53 -05:00





**Modelo 1:**

Tipo Reyna taco 5, 7 y 9 cm, según modelo

**Corte o Capellada** confeccionado en selecto cuero vacuno con espesor de 1.1 a 1.2 mm especial para calzado de dama, de acuerdo al modelo puede ser confeccionado con tacos 5, 7 y 9, a elección de la usuaria.

**Características del cuero:** Res Charol natural (punta)/ Res napa Natural (cuerpo y taco) curtido al cromo teñido atravesado con anilina.

**Forro de capellada**, badana de cuero de ovino, color beige tipo guante de 1er calidad ,8 mm +/- 1 mm de espesor acabado ala anilina, solidez al frote: En seco >3 después de 150 ciclos. En húmedo >3 después de 50 ciclos.

**Forro de talón** badana de cuero de ovino lijado que cumple la función de antideslizante para un mejor agarre y confort

**Plantilla**, badana de cuero de ovino igual color beige, acolchado con espuma dunlopillo de 5 mm para un mejor confort espesor de 8 mm +/- 1 mm, acabado ala anilina, solidez al frote: En seco >3 después de 150 ciclos. En húmedo >3 después de 50 ciclos.

**Piso o planta:** En caucho antideslizante irme de caucho de 3 mm de espesor, flexible y resistente a la abrasión y alto relieve con la marca del producto para un mejor agarre y confort. Color negro.

**Falsa de montaje** cartón procesado (bontex) importado ensamblado con fibra natural ya con cambrera acerada para una mejor estabilidad. Acolchado con látex de 3 mm en la zona de apoyo

**Taco** de polipropileno o poliestireno forrado con cuero al tono de la capellada con tapilla de PVC antideslizante y resistente a la abrasión aspersor de 5 mm.

**Contrafuerte.** Lamina tejidas, endurecidas, termo adheribles por ambas caras aplicadas con conformadora al calor y estabilizados al frio de 1 mm a 1.2 mm.

**Altura de talón**, 5.5 cm del filo de la horma (talla 37) graduado según la talla.

**Puntera.** Termoplástico de 0.6 a 0.7.

**Hilo** costuras íntegramente en hilo nylon (Embolsado para que el hilo no sea visible)





PERÚ

Ministerio  
de la Mujer y  
Poblaciones Vulnerables

Programa Integral Nacional  
para el Bienestar Familiar

**Etiquetas** con la marca del confeccionista y aplica las NTP sobre el etiquetado de calzados, colocada con los pictogramas respectivos, gravado en plantilla o en suela con información de materiales componentes

**Resistencia al despegue.** Mayor o igual a 3.0 N/mm Cementado con pegamentos de primera calidad de fabricación garantizada, de óptima adhesión y buena resistencia al despegue de la planta.

**Acabado** con cremas naturales nutrientes, brillo natural y suave al tacto para que el calzado se más impermeable

**Presentación** Excelente presentación. Cada par de calzados va en caja de cartón de buena calidad y apariencia con el logotipo de la marca, papel de seda y con su bolsa de algodón respectiva con el logotipo de la marca. En la parte exterior de la caja deberá figurar el modelo, color, número del calzado y nombre de la usuaria. Asimismo, en la caja del calzado deberán figurar instrucciones sobre el buen uso y mantenimiento del calzado.



Firmado digitalmente por  
CORDOVA JIMENEZ Jane Cecilia  
FAU 20507620722 soft  
Motivo: Doy V° B°  
Fecha: 29.12.2021 17:46:05 -05:00

#### CALZADO MODELO 1



*[Handwritten signature]*

*[Handwritten signature]*





PERÚ

Ministerio  
de la Mujer y  
Poblaciones Vulnerables

Programa Integral Nacional  
para el Bienestar Familiar



Firmado digitalmente por  
CORDOVA JIMENEZ Jane Cecilia  
FAU 20507920722 soft  
Motivo: Doy V°B°  
Fecha: 29.12.2021 17:46:18 -05:00



*[Handwritten signature]*

*[Handwritten signature]*

**Calzado –  
01 par por  
trabajadora**

#### Modelo 2:

Tipo Reyna taco 3 y 5 cm

**Capellada** 100% cuero natural, confeccionada en tacos 3 y 5

**Cuero res** charol natural (punta), res napa natural (cuerpo y taco) curtido al cromo teñido atravesado con anilina, de acuerdo con el modelo.

**Forro de capellada** en badana de cuero ovino tipo guante de primera calidad, acabado a la anilina y solidez al frote

**Forro de talón** badana de cuero de ovino lijado que cumple la función de antideslizante para un mejor agarre y confort

**Plantilla** de badana de cuero ovino igual al forro acolchado con espuma dunlopillo de 5 mm para un mejor confort

**Piso o planta** En caucho antideslizante firme de caucho de 3 mm de espesor, flexible y resistente a la abrasión y alto relieve con la marca del producto para un mejor agarre y confort

**Falsa de montaje** cartón procesado (bontex) importado ensamblado con fibra natural ya con cambrera de acero para una mejor estabilidad. Acolchado con látex de 3 mm en la zona de apoyo

**Taco** de polipropileno o poliestireno forrado con cuero al tono de la capellada con tapilla de PVC antideslizante y resistente a la abrasión aspersor de 5 mm.

**Contrafuerte** laminas tejidas, endurecidas, termo adheribles por ambas caras aplicadas con conformadora al calor y estabilizados al frío

**Altura de talón** 5.5 cm del filo de la horma

**Puntera** termoplástica de 0.6 a 0.7

**Hilo** costuras íntegramente en hilo nylon

**Etiquetas** con la marca del confeccionista y aplica las NTP sobre el etiquetado de calzados, colocada con los pictogramas respectivos, gravado en plantilla o en suela con información de materiales componentes

**Resistencia al despegue** mayor o igual a 1.4 N/mm cementado con pegamentos de primera calidad de fabricación garantizada, de óptima adhesión y resistencia al despegue

**Acabado** con cremas naturales nutrientes, brillo natural y suave al tacto para que el calzado se más impermeable

**Presentación** Excelente presentación. Cada par de calzados va en caja de cartón de buena calidad y apariencia con el logotipo de la marca, papel de seda y con su bolsa de algodón respectiva con el logotipo de la marca. En la parte exterior de la caja deberá figurar el modelo, color, número del calzado y nombre de la usuaria. Asimismo, en la caja del calzado deberán figurar instrucciones sobre el buen uso y mantenimiento del calzado.



PERÚ

Ministerio  
de la Mujer y  
Poblaciones Vulnerables

Programa Integral Nacional  
para el Bienestar Familiar

## CALZADO MODELO 2



Firmado digitalmente por  
CORDOVA JIMENEZ Jane Cecilia  
FAU 20507920722 soft  
Motivo: Doy V° B°  
Fecha: 26.12.2021 17:46:37 -05:00



*[Handwritten signature]*

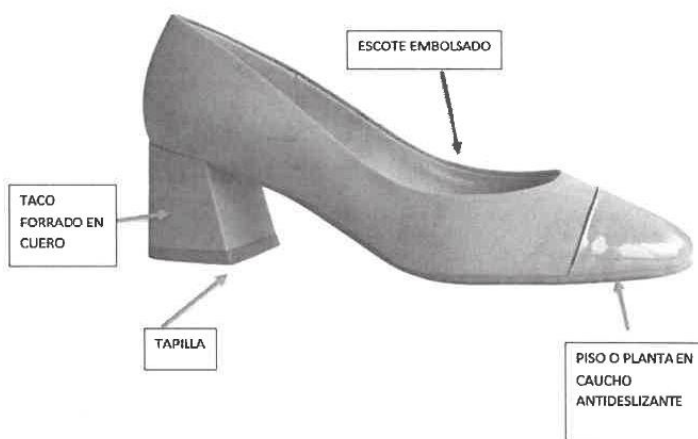



PERÚ

Ministerio  
de la Mujer y  
Poblaciones Vulnerables

Programa Integral Nacional  
para el Bienestar Familiar



Firmado digitalmente por  
CORDOVA JIMENEZ Jane Cecilia  
FAU 20507920722 soft  
Motivo: Day V-B  
Fecha: 29.12.2021 17:46:50 -05:00



Calzado –  
01 par por  
trabajadora

### Modelo 3:

Tipo Reyna taco 1 cm

**Corte o Capellada** 100% selecto cuero vacuno con espesor de 1.1 a 1.2 especial para calzado de damas, de acuerdo con el modelo, serán confeccionados solamente con taco 1.

**Cuero res napa natural** curtido al cromo teñido atravesado con anilina

**Forro de capellada** en badana de cuero ovino tipo guante de primera calidad, acabado a la anilina y solidez al frote

**Forro de talón** badana de cuero de ovino lijado que cumple la función de antideslizante para un mejor agarre y confort

**Plantilla** de badana de cuero ovino igual al forro acolchado con espuma dunlopillo de 5 mm para un mejor confort

**Piso o planta** : En caucho antideslizante firme de caucho de 3 mm de espesor, flexible y resistente a la abrasión y alto relieve con la marca del producto para un mejor agarre y confort

**Falsa de montaje** cartón procesado (bontex) importado ensamblado con fibra natural ya con cambrera de acero para una mejor estabilidad. Acolchado con látex de 3 mm en la zona de apoyo

**Taco** de polipropileno o poliestireno forrado con cuero al tono de la capellada con tapilla de PVC antideslizante y resistente a la abrasión aspersor de 5 mm.

**Contrafuerte** laminas tejidas, endurecidas, termo adheribles por ambas caras aplicadas con conformadora al calor y estabilizados al frío

**Altura de talón** 5.5 cm del filo de la horma

**Puntera** termoplástica de 0.6 a 0.7

**Hilo** costuras íntegramente en hilo nylon

**Etiquetas** con la marca del confeccionista y aplica las NTP sobre el etiquetado de calzados, colocada con los pictogramas respectivos, gravado en plantilla o en suela con información de materiales componentes

**Resistencia al despegue** mayor o igual a 1.4 N/mm cementado con pegamentos de primera calidad de fabricación garantizada, de óptima adhesión y resistencia al despegue

**Acabado** con cremas naturales nutrientes, brillo natural y suave al tacto para que el calzado se más impermeable

**Presentación** Excelente presentación. Cada par de calzados va en caja de cartón de buena calidad y apariencia con el logotipo de la marca, papel de seda y con su bolsa de algodón respectiva con el logotipo de la marca. En la parte exterior de la caja deberá figurar el modelo, color, número del calzado y nombre de la usuaria. Asimismo, en la caja del calzado deberán figurar instrucciones sobre el buen uso y mantenimiento del calzado.



PERÚ

Ministerio  
de la Mujer y  
Poblaciones Vulnerables

Programa Integral Nacional  
para el Bienestar Familiar

### CALZADO MODELO 3



Firmado digitalmente por  
CORDOVA JIMENEZ Jane Cecilia  
FAU 20507920722 soft  
Motivo: Doy V° B°  
Fecha: 29.12.2021 17:47:01 -05:00



*[Handwritten signature]*

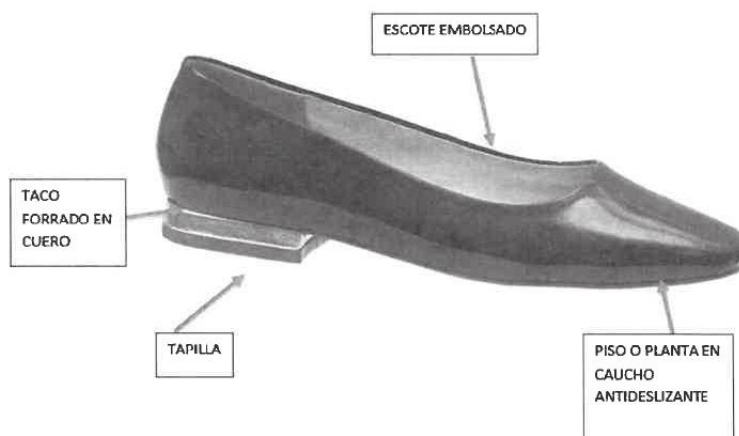





**PERÚ**

Ministerio  
de la Mujer y  
Poblaciones Vulnerables

Programa Integral Nacional  
para el Bienestar Familiar



Firmado digitalmente por  
CORDOVA JIMENEZ Jane Cecilia  
FAU 20507920722 s ofi  
Motivo: Doy V° B°  
Fecha: 29.12.2021 17:47:15 -05:00



*[Handwritten signature]*

*[Handwritten signature]*

**Cartera**

**Color CAMELL**

En cuero napa y fellini (asas) 100% vacuno, con asa de hombros, tres compartimientos con cierre central, en los compartimientos laterales con broches imantados.

**ALTO** desde la base al filo más alto 26 cm

**LARGO** parte superior más angosta 30 cm

**LARGO DE BASE** 35 cm

**ANCHO DE BASE** 14.50 cm

**LARGO DE CIERRE DE BOCA PRINCIPAL O CENTRAL** 29 cm

**ALTURA DE ASA (HOMBROS)** 27 cm

**LARGO DE ASA CORTAS** 57 CM

**COMPARTIMIENTOS**

- a) Consta de 3 compartimientos
- b) Los compartimiento de los extremos consta de un bolsillo cada uno con cierre de 19.5 cm
- c) El compartimiento central consta con un cierre metálico de 28.5 cm
- d) En uno de los compartimientos de los extremos consta de un tirador metálico para colocar llaves

**COSTURAS**

Cosida íntegramente con hilo de nylon, con costuras visibles al tono del cuero y forro.

**FILOS**

Los filos laterales y del asa son pintados con tintes italianos

**FORRO**

Forro interior de fular sarga color marrón, especial para carteras, con la marca del producto.

En la etiqueta interior con instrucciones sobre el uso y mantenimiento del producto

Cierres de nylon al tono del cuero con deslizadores metálicos y jaladores de metal dorados.

Salida de asa, broches imantados, cierre central y argollas metálicas que sujetan las asas, metálicos en color dorado.

Etiqueta de marca cosida en el interior de la cartera con el logotipo de la marca

Etiqueta de composición, han tag colgada en el asa de la cartera indicando su composición



PERÚ

Ministerio  
de la Mujer y  
Poblaciones Vulnerables

Programa Integral Nacional  
para el Bienestar Familiar

**RELLENOS Y REFUERZOS**

- ✓ Texno (refuerzo para las asas)
- ✓ Filetero
- ✓ Dúplex

**PRESENTACION** en bolsa de tela



Firmado digitalmente por  
CORDOVA JIMENEZ Jane Cecilia  
FAU 20507920722 soft  
Motivo: Doy Vº Bº  
Fecha: 29.12.2021 17:47:27 -05:00



**MODELO CARTERA INVIERNO**





**PERÚ**

Ministerio  
de la Mujer y  
Poblaciones Vulnerables

Programa Integral Nacional  
para el Bienestar Familiar

**ITEM 07: UNIFORME INVIERNO CABALLEROS (01 SACO, 02 PANTALONES  
 – MISMO MODELO, 03 CAMISAS, 01 CORBATA)**

**ESPECIFICACIONES TECNICAS DE TELAS**

**01 SACO Y 01 PANTALON**

**: Casimir con microdiseño fondo beige  
 Con crema**

COMPOSICIÓN (ASTM D-629 parte 18.6.2: 100% LANA (EXCEPTO FILETES)

ANCHO ENTRE ORILLOS : 148 mínimo

PESO GRMS/LINEAL (ASTM D-3776): 412 +/- 6% (INCLUYE ORILLOS)

PESO GRMS/M2 (ASTM D-3776): 274 +/- 6%

ARMADURA : DISEÑO

TITULO DE HILADO (ASTM -1059)

Urdimbre : Nm 2/43 +/- 5%

Trama : Nm 2/43 +/- 5%

DENSIDAD (Nº DE HILOS/CMS) (ASTM D 3775)

Urdimbre : 29.0 +/- 3

Trama : 25.0 +/- 3

ESTABILIDAD DIMENSIONAL (AATCC -158)

Urdimbre : -1.5 % Máximo

Trama : - 1.0 % Máximo

SOLIDEZ DE COLOR

A LA LUZ (AATCC-16) Escala de grises : 3.5 Mínimo

AL SUDOR ACIDO (AATCC -15) : 3.5 Mínimo

AL SUDOR ALCALINO (AATCC-15) : 3.5 Mínimo

AL FROTE SECO (AATCC -8) : 4.0 Mínimo

AL FROTE HUMEDO (AATCC-8) : 3.5 Mínimo

AL LAVADO EN SECO (AATCC-132) : 4.0 Mínimo

ACABADO : DECATIZADO



Firmado digitalmente por  
CORDOVA JIMENEZ Jane Cecilia  
FAU 20507820722 soft  
Motivo: Doy Vº Bº  
Fecha: 29.12.2021 17:47:41 -05:00



*[Handwritten signature]*

*[Handwritten signature]*



**PERÚ**

Ministerio  
de la Mujer y  
Poblaciones Vulnerables

Programa Integral Nacional  
para el Bienestar Familiar

**01 PANTALON : Casimir color entero marrón beige**

COMPOSICIÓN (ASTM D-629 parte 18.6.2: 100% lana

ANCHO ENTRE ORILLOS: 148 mínimo

PESO GRMS/LINEAL (ASTM D-3776): 431 +/- 5% (INCLUYE ORILLOS)

PESO GRMS/M2 (ASTM D-3776): 282 +/- 5%

ARMADURA: SARGA 2/2

TITULO DE HILADO (ASTM -1059)

Urdimbre: Nm 243 +/- 5%

Trama: Nm 243 +/- 5%

DENSIDAD (Nº DE HILOS/CMS) (ASTM D 3775)

Urdimbre : 28.0 +/- 2

Trama : 27.0 +/- 2

ESTABILIDAD DIMENSIONAL (AATCC -158)

Urdimbre : -1.5 % Máximo

Trama : - 1.0 % Máximo

SOLIDEZ DE COLOR

A LA LUZ (AATCC-16) Escala de grises : 3.5 Mínimo

AL SUDOR ACIDO (AATCC -15) : 3.5 Mínimo

AL SUDOR ALCALINO (AATCC-15) : 3.5 Mínimo

AL FROTE SECO (AATCC -8) : 4.0 Mínimo

AL FROTE HUMEDO (AATCC-8) : 3.5 Mínimo

AL LAVADO EN SECO (AATCC-132) : 4.0 Mínimo

ACABADO : DECATIZADO



Firmado digitalmente por  
CORDOVA JIMENEZ Jane Cecilia  
FAU 20507020722 soft  
Motivo: Doy Vº Bº  
Fecha: 29.12.2021 17:47:53 -05:00



*[Handwritten signature]*

*[Handwritten signature]*



PERÚ

Ministerio  
de la Mujer y  
Poblaciones Vulnerables

Programa Integral Nacional  
para el Bienestar Familiar

### SACO CABALLEROS INVIERNO

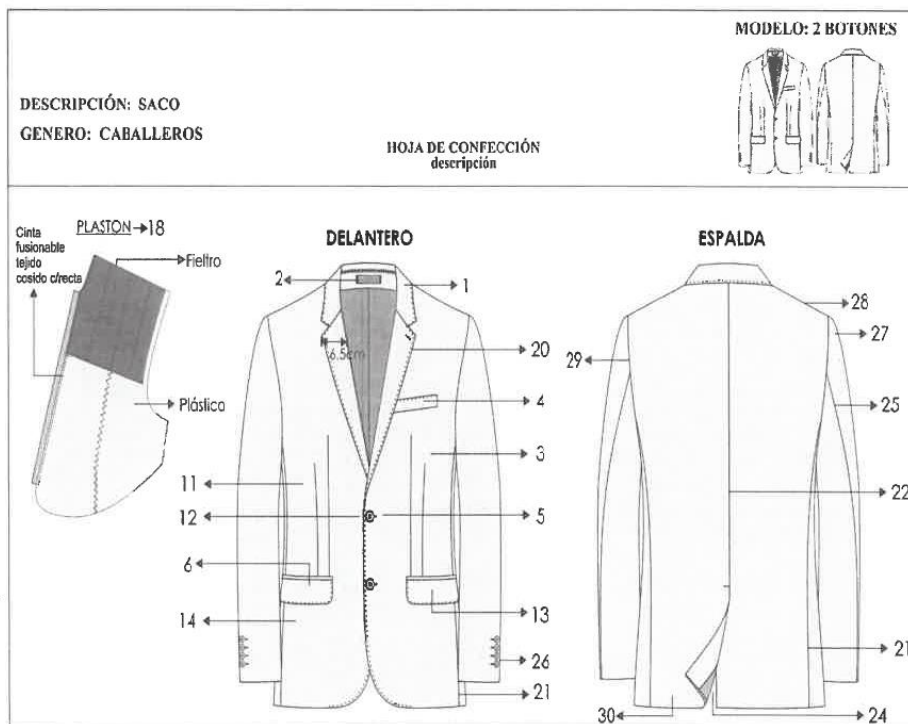

Firmado digitalmente por  
CORDOVA JIMENEZ Jane Cecilia  
FAU 20507920722 soft  
Motivo: Doy V-B  
Fecha: 29.12.2021 17:49:54 -05:00



1.- Cuello: Superior fusionado con entretela fusionable. Además, lleva pie de cuello. Inferior con fieltro al tono de la tela unido con el exterior con costura ZIG – ZAG estilo sastre. En los extremos es embolsado con costura recta. El cuello debe ser simétrico.

El cuello lleva pespunte decorativo puntada hilván al filo superior.

2.-Presilla colgador: Al centro del cuello lleva un cintillo para colgador con marca. Con atraque en los extremos.

3.-Delantero izquierdo (parte externa): deberán estar fusionados con entretela fusionable, lleva 02 pinzas armada con 301.y llevarán un refuerzo de plastón. El delantero lleva pespunte decorativo puntada hilván en su contorno al filo, desde la solapa hasta el ruedo de faldón.

4.-Bolsillo cartera: En la parte superior del delantero izquierdo llevara un bolsillo cartera de 10.5 cm de largo por 2.5 cm de alto. Con pespunte decorativo puntada hilván en su contorno al filo. Bolsa de bolsillo será de popelina bolsillero, bolsa con costura recta y remalle en los laterales





PERÚ

Ministerio  
de la Mujer y  
Poblaciones Vulnerables

Programa Integral Nacional  
para el Bienestar Familiar

5.-Ojales delanteros: En la parte central deben llevar 02 ojales bordados tipo ojo de chanco con atraque en forma vertical el cual tiene una medida de 2.8cm Los ojales deben estar colocados de manera simétrica uno debajo del otro.

6.-Bolsillo inferior izquierdo tipo ojal: En la parte inferior llevará un bolsillo tipo ojal con vivos de tela de 0.6cm por lado y abertura de 15.7cm, además llevará una tapa conformada de dos partes, la parte superior de la misma tela, la cual estará reforzada con entretela fusionable y la parte inferior o contratapa es de forro, la medida de esta tapa es de 5.5cm de alto incluyendo el vivo con 15.7cm de largo. Con pespunte decorativo puntada hilván en su contorno al filo. Bolsa de bolsillo será de popelina bolsillero 65% algodón 35% poliéster, bolsa con costura recta y remalle en los laterales.

7.-Delantero izquierdo (interior forro): El delantero interior con forro de 100% poliéster de la mejor calidad.

#### BOLSILLOS INTERNOS:

8.-Superior-Porta documentos: Tipo ojal con vivos de tela 0.6cm de ancho cada vivo, con abertura de 13cm con atraque semilunar (en contraste) en los extremos de los bolsillos, además lleva una tapa botón triangular de forro insertada con 1 ojalillo tipo flecha de forro y 1 botón de 24 líneas centrado para mayor seguridad. Bolsa de bolsillo será de popelina bolsillero, bolsa con costura remalle y con puntada de seguridad en los costados



Firmado digitalmente por  
CORDOVA JIMENEZ Jane Cecilia  
FAU 20507920722 soft  
Motivo: Doy V°B°  
Fecha: 29.12.2021 17:50:13 -05:00

9.-Porta lapicero: Tipo ojal con vivos de tela de 0.6cm de ancho cada vivo, con abertura de 4cm con atraque semilunar en los extremos (en contraste). Bolsa de bolsillo será de popelina bolsillero, bolsa con costura remalle y con puntada de seguridad en los costados



10.- Cigarrera: Tipo ojal con vivos de tela de 0.6cm de ancho cada vivo, con abertura de 10cm con atraque semilunar en los extremos (en contraste) además de un pespunte al contorno a 1.6mm. Bolsa de bolsillo será de popelina bolsillero, bolsa con costura remalle y con puntada de seguridad en los costados

11.-Delantero derecho (parte externa): deberán estar fusionados con entretela fusionable, lleva 02 pinzas armada con 301.y llevarán un refuerzo de plastón. El delantero lleva pespunte decorativo puntada hilván en su contorno al filo, desde la solapa hasta el ruedo de faldón.

*[Handwritten signature]*

12.-Botones delanteros: En la parte central deben llevar 02 botones de 32 Líneas a tono de la tela principal ubicados de manera simétrica uno debajo del otro.

13.-Bolsillo inferior derecho tipo ojal: En la parte inferior llevará un bolsillo tipo ojal con vivos de tela de 0.6cm por lado y abertura de 15.7cm además llevará una tapa conformada de dos partes, la parte superior de la misma tela, la cual estará reforzada con entretela fusionable y la parte inferior o contratapa es de forro, la medida de esta tapa es de 5.5cm de alto incluyendo el vivo con 15.7cm de largo. Con pespunte decorativo puntada hilván en su contorno al filo. Bolsa de bolsillo será de popelina bolsillero 65% algodón 35% poliéster, bolsa con costura recta y remalle en los laterales.

*[Handwritten signature]*

14.-Bolsillo relojero: El bolsillo inferior derecho en la parte interna llevará un bolsillo relojero de popelina bolsillero el cual estará bastillado a 1cm y pegado con costura recta a 2mm.

15.-Delantero derecho (interior forro): El delantero interior con forro 100% poliéster de la mejor calidad.



PERÚ

Ministerio  
de la Mujer y  
Poblaciones Vulnerables

Programa Integral Nacional  
para el Bienestar Familiar

DESCRIPCIÓN: SACO  
GENERO: CABALLEROS

HOJA DE CONFECCIÓN  
descripción

MODELO: 2 BOTONES

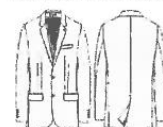

  
Firmado digitalmente por  
CORDOVA JIMENEZ Jane Cecilia  
FAU 20507920722 soft  
Motivo: Doy V-B  
Fecha: 29.12.2021 17:50:53 -05:00

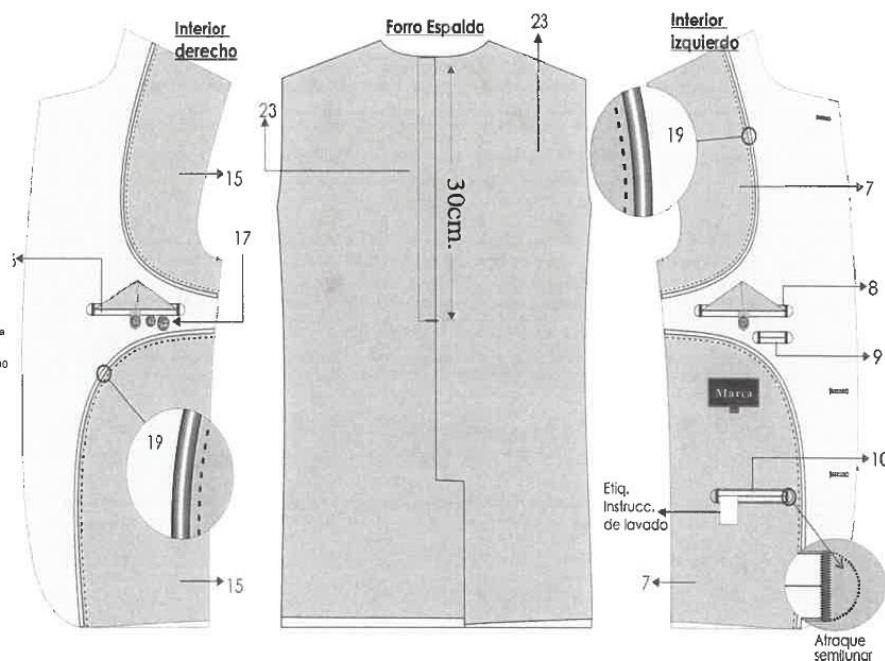

#### BOLSILLOS INTERNO:

16.-Superior-Porta documentos: Tipo ojal con vivos de tela 0.6 cm de ancho cada vivo, con abertura de 13cm con atrache semilunar (en contraste) en los extremos de los bolsillos, además lleva una tapa botón triangular de forro insertada con 1 ojalillo tipo flecha de forro y 1 botón de 24 líneas centrado para mayor seguridad. Bolsa de bolsillo será de popelina bolsillero, bolsa con costura remalle y con puntada de seguridad en los costados

17.-Boton de repuesto: Adicionalmente se colocarán los botones de repuesto 1 botón de 32 líneas y 1 botón de 24 líneas a un extremo del bolsillo.

18.-Plastron: armado de 02 piezas, plástica y fieltro compactado. Deberán estar unidas con puntadas en zigzag. además de una tira de fusible tejido a un extremo cosido con maquina recta

19.-Vuelta: con media luna tipo pistola, armado con sesgo y pespunte tipo hilván (cadeneta en el interior) en contraste, la vuelta se une con el delantero con costura recta.



PERÚ

Ministerio  
de la Mujer y  
Poblaciones Vulnerables

Programa Integral Nacional  
para el Bienestar Familiar

20.-Solapa: En el interior serán fusionadas con entretela fusionable. En la parte externa, extremo superior del lado izquierdo llevara 01 ojal bordado **con atraque vertical de adorno (sin corte)**, el cual tiene una medida de 2.2cm. Lleva pespunte decorativo puntada hilván en su contorno al filo.

21.-Costadillo: Será unido al delantero a 1cm y a la espalda a 2cm, lo cual permitirá un mejor entalle de la prenda; este llevará como refuerzo entretela fusionable desde la sisa hasta la basta.

22.- Espalda: La espalda tendrá corte anatómico, tela será orillado y unido con costura recta con ensanche 2 cm por lado.

23.- Forro de espalda. - De 02 piezas unido con remalle armar fuelle de 2cm de profundidad con 301

24.-Abertura posterior. - Lleva abertura central de 5cm de cruce, la abertura lleva refuerzo de fusionable.



Firmado digitalmente por  
CORDOVA JIMENEZ Jane Cecilia  
FAU 20507920722 soft  
Motivo: Dey V-B  
Fecha: 29.12.2021 17:51:04 -05:00

25.-Mangas: La manga mayor y menor (tela y forro) serán remalladas y estará unida con costura recta a 1cm.

26.-Basta y martillo de manga: Parte inferior, llevará 4 ojales bordados tipo chino (sin corte) de 2.5cm de largo total, con sus respectivos botones de 24 líneas. La boca de manga será de tipo martillo con abertura de 3cm, la cual tendrá una basta de 4cm (incluido remalle), será reforzada por la parte interior con entretela fusionable.



27.-cabeza de manga: Es fusionada con entretela fusionable. llevará chorrera de fieltro para un mejor armado de la manga.

28.-Hombros: remallado y Unido a 1cm Además en la parte interna llevara hombreras anatómicas prefabricadas una a cada lado.

29.-Sisa: Unión de manga y cuerpo, costura de 1cm tela y forro.

30.-basta de saco: Doble de 4cm (incluido remalle), será reforzada por la parte interior con entretela fusionable.

La prenda debe estar remallada, sin incluir plastón, chorrera, sisa (tela y forro), cuello, escote, pinza y unión de vuelta con delantero.

NOTA: Todos los ensanches de costuras están incluido remalle.

#### AVIOS:

Forro: El forrado del saco es en forro 100% poliéster 56gr/m2 mínimo a tono de la tela principal

Entretela tejida fusionable de 85gr/m2 +/- 5%: Delantero, cuello, vuelta, vivos, costadillo(completo), cartera, tapa, pinza, cinta plastón.

Entretela no tejida color gris: Espalda superior, cabeza de manga, ruedo manga, ruedo espalda.

Entretela no tejida color blanco: Manga ojal.

Botones: De material 100% poliéster teñido en su masa, modelo de 04 agujeros.



PERÚ

Ministerio  
de la Mujer y  
Poblaciones Vulnerables

Programa Integral Nacional  
para el Bienestar Familiar

Hombreras anatómicas prefabricadas con relleno de algodón con base de fieltro compactado.

Popelina bolsillera de 65% algodón /35% poliéster.

Plastón: plástica y fieltro.

fieltro de cuello: a color de la tela principal 100% poliéster

Hilo:

hilo de costura 301 con hilo 40/2 composición 100% poliéster.

hilo de costura 504 (ancho de remalle 0.5cm) con hilo tex 22 composición 100% poliéster texturizado ó hilo 40/2 composición 100% poliéster.



Firmado digitalmente por  
CORDOVA JIMENEZ Jane Cecilia  
FAU 20507920722 soft  
Motivo: Doy V-B  
Fecha: 29.12.2021 17:53:07 -05:00

Etiquetas:

marca de confeccionista.

etiqueta de talla,

etiqueta de composición e instrucciones de lavado.

**ACABADO:** La prenda debe estar planchada y vaporizada.

**PRESENTACIÓN:** será presentado en colgados y porta terno de material notex con cierre.







**PERÚ**

Ministerio  
de la Mujer y  
Poblaciones Vulnerables

Programa Integral Nacional  
para el Bienestar Familiar

**MODELO: 2 BOTONES**



**DESCRIPCIÓN: SACO**  
**GENERO: CABALLEROS**

**HOJA DE CONFECCIÓN**  
descripción

<b>ENTRETELAS</b>	ENTRETELA FUSIONABLE	ENTRETELA TEJIDA 85gr/M2 +/- 5%		DELANTERO, CUELLO, VUELTA, VIVOS, COSTA DEL OJO (COMPLETO), CARTERA, APA, PINZA, CINTA PLASTON
	ENTRETELA FUSIONABLE	NO TEJIDA	GRIS	ESPALDA SUPERIOR, CABEZA DE MANGA, RUEDO MANGA, RUEDO ESPALDA, ABERTURA.
	ENTRETELA FUSIONABLE	NO TEJIDA	BLANCO	MANGA OJAL



Firmado digitalmente por  
CORDOVA JIMENEZ Jane Cecilia  
FAU 20507920722 soft  
Motivo: Doy V° B°  
Fecha: 29.12.2021 17:53:18 -05:00



*[Handwritten signature]*

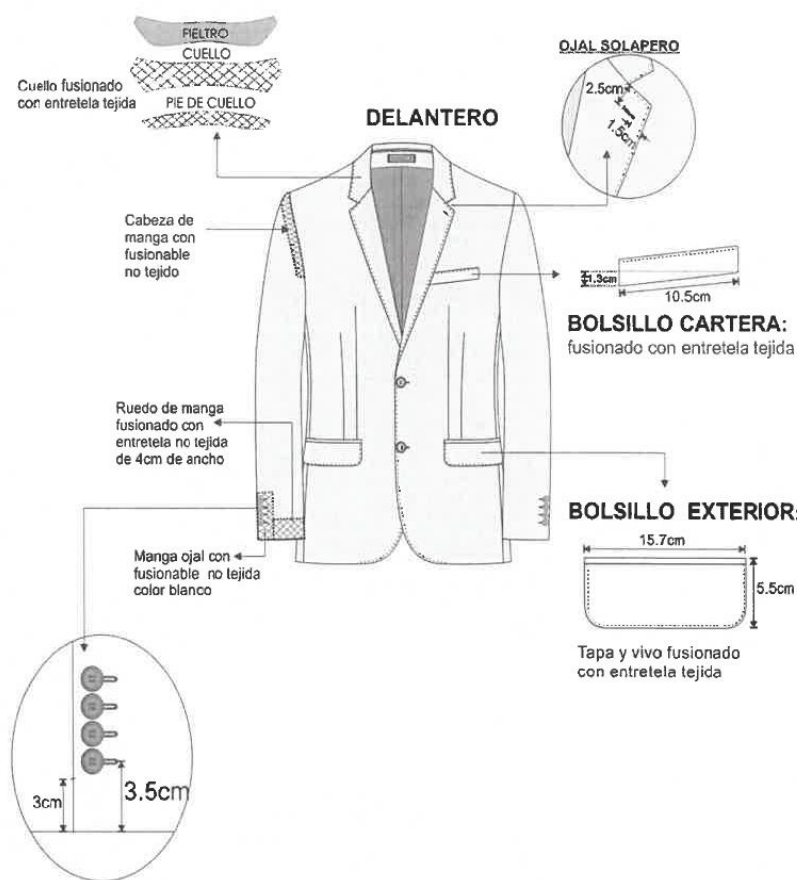

-Costura: c/301-4 p.p.cm  
 -Remalle: c/504-0.5cm ancho  
 -Zig zag: c/304  
 -PRENDA REMALLADA sin incluir, plaston, chorrera, sisa(tela y forro), cuello, escote, pinza y union de vuelta con delantero





PERÚ

Ministerio  
de la Mujer y  
Poblaciones Vulnerables

Programa Integral Nacional  
para el Bienestar Familiar

MODELO: 2 BOTONES



DESCRIPCIÓN: SACO  
GENERO: CABALLEROS

HOJA DE CONFECCIÓN  
descripción

### ESPALDA

**HOMBRERAS:** anatómica,  
relleno de algodón con base  
de fieltro compactado.



**CHORRERA:** De fieltro



Reforzar la espalda  
superior  
con entretela  
no tejida fusible

Abertura con entretela  
no tejida fusible

Ruedo espalda con entretela  
no tejida fusible 9cm de ancho

-Costura:c/301-4 p.p.cm  
-Remalle:c/504-0.5cm ancho

-PRENDA REMALLADA sin incluir, plaston, chorrera, sisa(tela y forro), cuello, escote,  
pinza y union de vuelta con delantero

PRESENTACION DEL SACO;  
Serán presentados en su colgador plástico y su respectiva porta terno.



Firmado digitalmente por  
CORDOVA JIMENEZ Jane Cecilia  
FAU 20507920722 soft  
Motivo: Doy V° B°  
Fecha: 29.12.2021 17:53:30 -05:00



*[Handwritten signature]*

*[Handwritten signature]*



**PERÚ**

Ministerio  
de la Mujer y  
Poblaciones Vulnerables

Programa Integral Nacional  
para el Bienestar Familiar

**PANTALÓN DE CABALLERO (02) SIN PLIGUES INVIERNO**

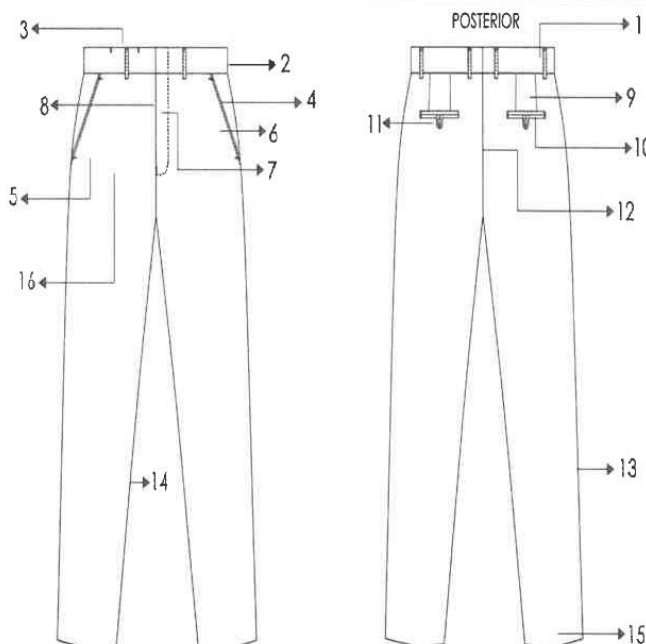

Firmado digitalmente por  
CORDOVA JIMENEZ Jane Cecilia  
FAU 20507920722 soft  
Motivo: Doy Vº Bº  
Fecha: 29.12.2021 17:53:41 -05:00



*[Handwritten signature]*

*[Handwritten signature]*

1.-Pretina: Ancho de 4 cm (terminado). Acabado de 2 piezas izquierda y derecha con un bolsillo secreto en el lado derecho. Lleva entreteja fusionable adherida a la tela, adicionalmente se prepara el forro de pretina de popelina bolsillera que consta de: una entreteja no fusionable no tejida, con sesgos de tela bolsillero y la cinta de pretina elastizada antideslizante. Además, lleva entreteja tejida no fusionable de refuerzo de pretina.

Para dar mayor seguridad a la prenda llevará un corchete de metal inoxidable. En la parte interna de la pretina, extremo izquierdo llevará un botón de 24 líneas al tono de la tela, este servirá para sujetar al garetón.

Este lleva un ojal bordado simple, exteriormente llevará presillas compartidas.

2.-Presillas: Lleva 06 presillas de 1cm de ancho por 5cm de largo, las cuales llevaran atraques del mismo ancho de la presilla, uno en la parte superior y uno en la parte inferior (parte interna). Las presillas estarán distribuidas 02 en el delantero y 04 en la parte posterior.



PERÚ

Ministerio  
de la Mujer y  
Poblaciones Vulnerables

Programa Integral Nacional  
para el Bienestar Familiar

3.-Bolsillo secreta: Ubicado en el lado superior de la pretina derecha, tiene 9cm de abertura útil por 10cm de profundidad

El bolsillo llevara atraque vertical de 1cm a los extremos; estará unido a la pretina con costura recta, armado con remalle y puntada de seguridad. La bolsa del bolsillo secreta será de la misma tela del cuerpo.

4.-Bolsillo delanteros: Con abertura sesgada y respuntados a 2mm Colocar atraque horizontal de 1cm en los extremos de la boca de los bolsillos, los cuales deberán sujetar la costura de la boca del bolsillo. Las bolsas de bolsillo será de popelina bolsillero y será ribeteado con doble puntada cadeneta. El material del ribeteado será de tela popelina bolsillera 65%algodón 35%poliester

5.-Bolsillo relojero: El bolsillo derecho en la parte interna, llevará un bolsillo relojero el cual estará bastillado a 1cm y pegado con costura recta a 2mm

6.-Vuelta de bolsillos delanteros: Pegada al forro con respunte de 2mm, por el exterior se deja un vivo de 2mm, La vuelta del bolsillo llevara el orillo de tela.



Firmado digitalmente por  
CORDOVA JIMENEZ Jane Cecilia  
FAU 20507920722 soft  
Motivo: Doy V-B  
Fecha: 29.12.2021 17:53:52 -05:00

7.-Gareta: Con entretela fusionable por el interior, Acabado interno ribeteado con popelina bolsillera y unido al delantero con costura recta a 1cm y respuntado a 2mm. Lleva un cierre de metal de diente dorado al tono de la tela, pegado con costura recta. El ancho del figurado de la gareta es de 3.5cm en la parte inferior llevara un atraque vertical de 1cm

8.- Gareton: Con entretela fusionable por la parte interna, además va embolsado popelina bolsillera respuntado con recta, unido con el cierre y el delantero con costura recta.



9.-Pinzas parte posterior: Con dos bolsillos tipo ojal centrado en las 02 pinzas, cada lado.

10.-Bolsillos fundillos: Tipo ojal, con vivos de tela de 0.6 cm C/U, con abertura según talla. Los dos extremos de los bolsillos llevaran atraques verticales de 1.2cm. Las bolsas de bolsillo será de popelina bolsillero y será ribeteado con doble puntada cadeneta. El material del ribeteado será de tela popelina bolsillera 65% algodón 35% poliéster

11.-Presilla y botón de bolsillo ojal: En ambos bolsillos llevará insertado en la parte central un ojalillo tipo flecha, con un atraque horizontal de 1cm en la parte inferior; así como 1 botón de 24 líneas, el cual ira pegado en la parte inferior del vivo a la dirección del ojalillo.

12.-Tiro fundillos: remallado por separado y unidos con costura cadeneta a 3.5cm en la parte superior terminando con costura de 1.2cm por lado en la parte inferior. El material del ribeteado será de tela popelina bolsillera 65%algodón 35%poliester

13.-Costados: remallado y unido con costura cadeneta a 1cm

14.-Entrepiernas: tanto delantero como espalda es remallado y unido con 401 a 2cm desde el tiro hasta el ruedo.

15.-Basta: Remallada, dobléz de 5 cm de ancho, subido con maquina bastera.

16.-Delantero: sin pliegues

Prenda remallada sin incluir pretina



PERÚ

Ministerio  
de la Mujer y  
Poblaciones Vulnerables

Programa Integral Nacional  
para el Bienestar Familiar

NOTA: Todos los ensanches de costuras están incluido remalle.

**AVIOS:**

Entretela tejida fusionable de 85gr/m2 +/- 5%: pretina, vivos, garetá y garetón.

Entretela no fusionable no tejida 100%poliéster color blanco en forro de pretina

Entretela no fusionable tejida 100%poliéster color blanco en refuerzo de pretina

cinta antideslizante

Botones: De material 100% poliéster teñido en su masa, modelo de 04 agujeros.

Cierre: cinta de poliéster con dientes metálico acabado dorado

gancho de pretina (hembra y macho)

Popelina bolsillera de 65%algodon /35% poliéster.

Hilo:

Hilo de costura 301con hilo 40/2 composición 100% poliéster.

Hilo de costura 504 (ancho de remalle 0.5cm) con hilo tex 22 composición 100% poliéster texturizado



Firmado digitalmente por  
CORDOVA JIMENEZ Jane Cecilia  
FAU 20507020722 soft  
Motivo: Doy V° B°  
Fecha: 29.12.2021 17:54:08 -05:00

Etiquetas:



Marca de confeccionista.

Etiqueta de talla,

Etiqueta de composición e instrucciones de lavado.

**ACABADO:** La prenda debe estar planchada y vaporizada.

**PRESENTACIÓN:** será presentado en colgador y porta terno de material notex con cierre.



**PERÚ**

Ministerio  
de la Mujer y  
Poblaciones Vulnerables

Programa Integral Nacional  
para el Bienestar Familiar

MODELO: PANTALÓN DE VESTIR

DESCRIPCIÓN: PANTALÓN  
 GENERO: CABALLEROS

HOJA DE CONFECCIÓN  
 descripción

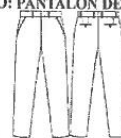

**DELANTERO**

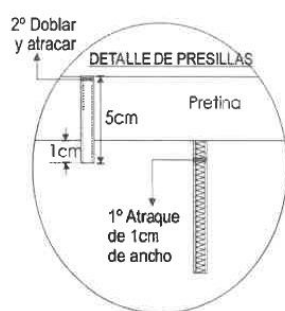

**PRESILLAS: 06 Presillas**  
 1cm de ancho  
 armado con recubierta.

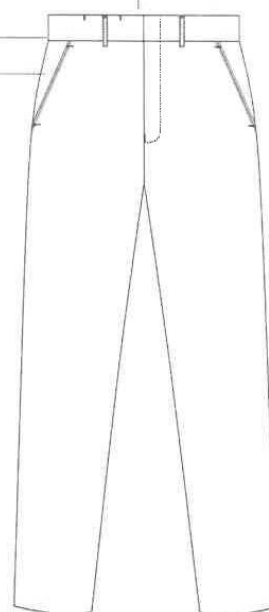
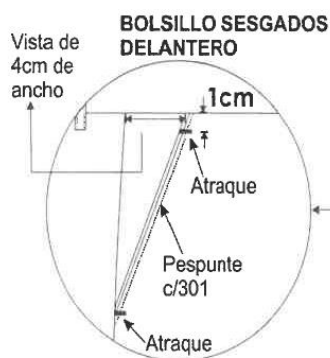
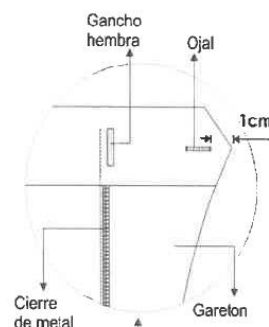

Prenda remallada sin incluir pretina  
 Costura: c/301-4 p.p.cm  
 Remalle: c/504-0.5cm ancho



Firmado digitalmente por  
 CORDOVA JIMENEZ Jane Cecilia  
 FAU 20607920722 soft  
 Motivo: Doy V-B  
 Fecha: 29.12.2021 17:54:21 -05:00



*[Handwritten signature]*

*[Handwritten signature]*





PERÚ

Ministerio  
de la Mujer y  
Poblaciones Vulnerables

Programa Integral Nacional  
para el Bienestar Familiar

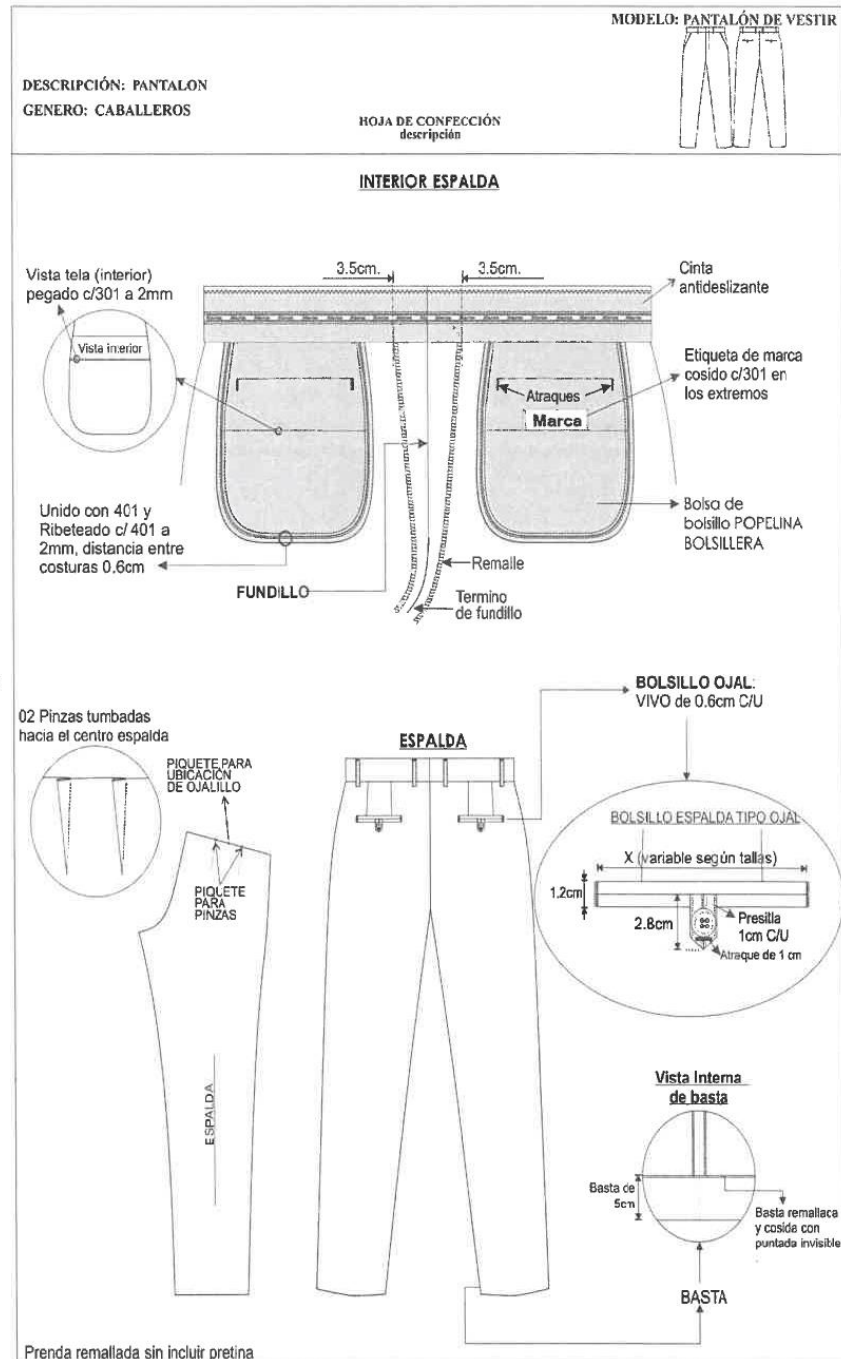

Firmado digitalmente por  
CORDOVA JIMENEZ Jane Cecilia  
FAU 20507020722 soft  
Motivo: Doy V° B°  
Fecha: 29.12.2021 17:54:32 -05:00



*[Handwritten signature]*



PERÚ

Ministerio  
de la Mujer y  
Poblaciones Vulnerables

Programa Integral Nacional  
para el Bienestar Familiar

MODELO: PANTALÓN DE VESTIR

DESCRIPCIÓN: PANTALON  
GENERO: CABALLEROS

HOJA DE CONFECCIÓN  
descripción

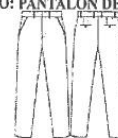

INTERIOR DELANTERO

BOLSILLO  
SECRETO

Bolsa de bolsillo  
Atraves  
verticales

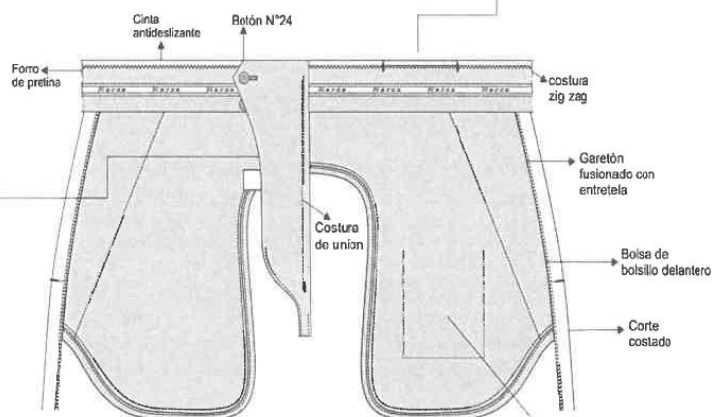

VISTA INTERNA DE BOLSA  
Bolsillo interno relojero

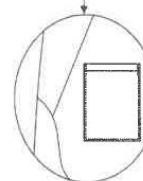

GARETA

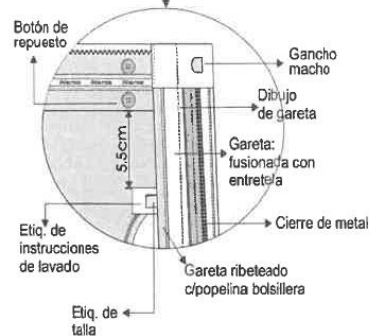

Prenda remallada sin incluir pretina  
Costura: c/301-4 p.p.cm  
Remalle: c/504-0.5cm ancho



Firmado digitalmente por  
CORDOVA JIMENEZ Jane Cecilia  
FAU 20507820722 soft  
Motivo: Day V° B°  
Fecha: 29.12.2021 17:54:46 -05:00



*[Handwritten signature]*

*[Handwritten signature]*



**PERÚ**

Ministerio  
de la Mujer y  
Poblaciones Vulnerables

Programa Integral Nacional  
para el Bienestar Familiar

**ESPECIFICACIONES TECNICAS DE CAMISA CABALLEROS INVIERNO**

<b>NOMBRE DE LA TELA</b>	TAFETAN COLOR ENTERO
<b>COLOR</b>	Beige
<b>TIPO DE TEJIDO</b>	Plano
<b>ARTICULO</b>	72721503
<b>COMPOSICION (%)</b>	
URDIMBRE	65% Algodón Pima ± 5 – 35% Polyester ± 5 (Mezcla Intima)
TRAMA	65% Algodón Pima ± 5 – 35% Polyester ± 5 (Mezcla Intima)
<b>PESO g/m2</b>	106 ± 5%
<b>ARMADURA</b>	TAFETAN
<b>TITULO DEL HILADO</b>	
URDIMBRE	50/1 ± 5
TRAMA	40/1 ± 5
<b>Nº HILOS X PULGADA ACABADA</b>	
URDIMBRE	116 ± 5%
TRAMA	84 ± 5%
<b>RESISTENCIA A LA TRACCION KgF</b>	
URDIMBRE	11 min.
TRAMA	11 min.
<b>SOLIDEZ DEL COLOR</b>	
A LA LUZ	3 min.
AL LAVADO DOMESTICO	3 min.
AL SUDOR ACIDO	3 min.
AL SUDOR ALCALINO	3 min.
AL FROTE SECO	3 min.
AL FROTE HUMEDO	2 min.
<b>ACABADO</b>	BLANCO OPTICO O HILO COLOR, CAUSTIFICADO, PRE ENCOGIDO.



Firmado digitalmente por  
CORDOVA JIMENEZ Jane Cecilia  
FAU 20507920722 soft  
Motivo: Day V° B°  
Fecha: 29.12.2021 17:54:58 -05:00



*[Handwritten signature]*

*[Handwritten signature]*



**PERÚ**

Ministerio  
de la Mujer y  
Poblaciones Vulnerables

Programa Integral Nacional  
para el Bienestar Familiar

**ESPECIFICACIONES TECNICAS DE CAMISA CABALLEROS INVIERNO**

<b>NOMBRE DE LA TELA</b>	DOBBY ESPIGAS FINAS
<b>COLOR</b>	Crema
<b>TIPO DE TEJIDO</b>	Plano
<b>ARTICULO</b>	72727527
<b>COMPOSICION (%)</b>	
URDIMBRE	65% Algodón Pima ± 5 – 35% Polyester ± 5 (Mezcla Intima)
<b>TRAMA</b>	65% Algodón Pima ± 5 – 35% Polyester ± 5 (Mezcla Intima)
<b>PESO g/m2</b>	145 ± 5%
<b>ARMADURA</b>	DOBBY
<b>TITULO DEL HILADO</b>	
URDIMBRE	50/1 ± 5
TRAMA	50/1 ± 5
<b>Nº HILOS X PULGADA ACABADA</b>	
URDIMBRE	171 ± 5%
TRAMA	114 ± 5%
<b>RESISTENCIA A LA TRACCION Kg-F</b>	
URDIMBRE	11.0
TRAMA	11.0
<b>SOLIDEZ DEL COLOR</b>	
A LA LUZ	3-4
AL LAVADO DOMESTICO	3
AL SUDOR ALCALINO	3-4
AL SUDOR ACIDO	3-4
AL FROTE SECO.	3-4
AL FROTE HUMEDO	2-3
<b>ACABADO</b>	
HILO COLOR TEÑIDO, BLANQUEO, CAUSTIFICADO. ACABADO CON RESINA Y PRE ENCOGIDO.	



Firmado digitalmente por  
CORDOVA JIMENEZ Jane Cecilia  
FAU 20507920722 soft  
Motivo: Day V°B°  
Fecha: 29.12.2021 17:55:11 -05:00



*[Handwritten signature]*

*[Handwritten signature]*



**PERÚ**

Ministerio  
de la Mujer y  
Poblaciones Vulnerables

Programa Integral Nacional  
para el Bienestar Familiar

**ESPECIFICACIONES TECNICAS DE CAMISA CABALLEROS INVIERNO**

<b>NOMBRE DE LA TELA</b>	POPELINA NACIONAL
<b>COLOR</b>	Rayas celeste oscuro con blanco
<b>TIPO DE TEJIDO</b>	SARGA 2/1
<b>ARTICULO</b>	72722002
<b>COMPOSICION (%)</b>	
URDIMBRE	65% Algodón Pima ± 5% – 35% Polyester ± 5% (Mezcla Intima)
<b>TRAMA</b>	65% Algodón Pima ± 5% – 35% Polyester ± 5% (Mezcla Intima)
<b>PESO g/m2</b>	115 ± 5%
<b>ARMADURA</b>	SARGA 2/1
<b>TITULO DEL HILADO</b>	
URDIMBRE	50/1 ± 3%
RAMA	50/1 ± 3%
<b>Nº HILOS X PULGADA ACABADA</b>	
URDIMBRE	155 ± 5%
TRAMA	80 ± 5%
<b>RESISTENCIA A LA TRACCION KgF</b>	
URDIMBRE	30 min.
TRAMA	25 min.
<b>SOLIDEZ DEL COLOR</b>	
A LA LUZ	4 min.
AL LAVADO DOMESTICO	4 min.
AL SUDOR ACIDO	4 min.
AL SUDOR ALCALINO	4 min.
AL FROTE SECO	4 min.
AL FROTE HUMEDO	4 min.
<b>ACABADO</b>	
	BLANCO OPTICO O HILO COLOR, CAUSTIFICADO, PRE ENCOGIDO.



Firmado digitalmente por  
CORDOVA JIMENEZ Jane Cecilia  
FAU 20507920722 soft  
Motivo: Doy V° B°  
Fecha: 29.12.2021 17:57:19 -05:00



*[Handwritten signature]*

*[Handwritten signature]*





PERÚ

Ministerio  
de la Mujer y  
Poblaciones Vulnerables

Programa Integral Nacional  
para el Bienestar Familiar

CAMISA DE VESTIR CUELLO AMERICANO CABALLEROS INVIERNO

DESCRIPCIÓN: CAMISA CUELLO AMERICANO GÉNERO: CABALLEROS	HOJA DE CONFECCIÓN Descripción
UNIFORME DE VESTIR	



Firmado digitalmente por  
CORDOVA JIMENEZ Jane Cecilia  
FAU 20507920722 soft  
Motivo: Doy V-B  
Fecha: 29.12.2021 17:57:36 -05:00



*[Handwritten signature]*

*[Handwritten signature]*



PERÚ

Ministerio  
de la Mujer y  
Poblaciones Vulnerables

Programa Integral Nacional  
para el Bienestar Familiar

1.- Cuello: Exterior fusionado, con refuerzo además lleva barbas atracadas en las punteras. Largo de puntas. Embolsado a 0.6cm y respuntado al filo a 1.3 mm.

2.- Pie de cuello: pieza exterior fusionado c/entretela tejida y bastillado a 5mm c/301, unir cuello con pie de cuello a 5mm según piquete. asentar a 1.3mm c/recta, punta de pie de cuello lado izquierdo con ojal de 1.8cm largo en forma horizontal, lado derecho lleva botón de 16 líneas.

3.-Delantero izquierdo: Lleva tachón de 2.9cm ancho con entretela fusionable sobrepuesto armado con 401 doble aguja de 2.5cm de separación donde van los ojales.

4.-Delantero derecho: Lleva un bastillado a 2.5cm insertando la etiqueta de composición y cuidado, donde van los botones 06 de 16 líneas y 2 botones de repuesto (1 de 16 líneas y 1 de 14 líneas).

5.-Bolsillo: Ubicado a la altura del segundo ojal del delantero izquierdo, con doble doblez en la parte superior y el modelo del bolsillo es en V. Isotipo bordado. Pegar bolsillo c/301 a 1mm del filo de bolsillo. Además, lleva atraque triangular.

6.-Canesú: Canesú interior centrar horizontalmente etiqueta de marca, es embolsado a 1cm con el canesú exterior y la espalda además lleva un respunte al filo a 1mm.

7.-Hombro: Embolsar con 301 a 1cm del borde y respuntar a 1mm hacia el canesú (unión de hombros) c/301.

8.-Yugo Francés: 16cm de largo y 2.5cm de ancho, con ojal y botón de 14 líneas centrado en el yugo, fijar c/recta dejando pestaña de 1mm

9.-Mangas: Lleva 02 pliegues con separación de 2cm, Pegadas al cuerpo con costura francesa (c/401 doble aguja). Respunte a 1cm.

10.-Puños: Fusionados (exterior), bastillados a 5mm c/301. Embolsados a 6.4mm y respuntados al filo 1.3mm en contorno, lleva 2 botones de 16 líneas en cada puño y 01 ojal de 1.8 cm de largo

11.-Cuerpo: Cerrado con máquina cerradora de codo (c/401 doble aguja) 5mm.

12.-Sisa: Pegar mangas con 401 (doble aguja), respuntar en el exterior con 301 a 1cm del pegado de mangas, costuras tumbados hacia el cuerpo (costura francesa).

13.-Bastillado de faldón: Con recta bastillado a 5mm c/301.

14.-Espalda: lleva pliegues laterales, armado de pliegue con atraque en forma horizontal.



Firmado digitalmente por  
CORDOVA JIMENEZ Jane Cecilia  
FAU 20507920722 soft  
Motivo: Day Vº Bº  
Fecha: 20.12.2021 17:57:50 -05:00





**PERÚ**

Ministerio  
de la Mujer y  
Poblaciones Vulnerables

Programa Integral Nacional  
para el Bienestar Familiar

DESCRIPCIÓN: CAMISA CUELLO AMERICANO  
 GENERO: CABALLEROS

HOJA DE CONFECCIÓN  
 descripción

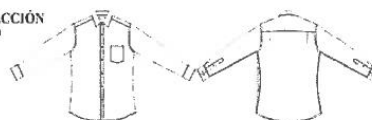

MODELO: DE VESTIR

HOJA DE CONFECCIÓN

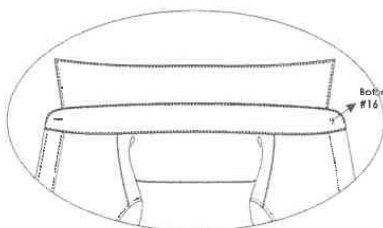

Embolsar hombros con 301 a 1cm del borde y pespuntar hacia el canesú unión de hombros con 1mm de pestaña

basta con 301 a 5mm de altura



Firmado digitalmente por  
CORDOVA JIMENEZ Jane Cecilia  
FAU 20507920722 soft  
Motivo: Doy V° B°  
Fecha: 29.12.2021 17:58:05 -05:00



### VISTA EXTERNA DE PUÑO

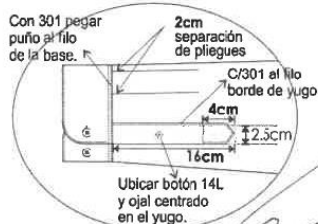

Con 301 pegar puño al filo de la base.

2cm separación de pliegues

C/301 al filo borde de yugo

4cm

2.5cm

1.6cm

Ubicar botón 14L y ojuelo centrado en el yugo.

Pegar mangas con 401 doble aguja de 1cm de separación, pespuntar en el exterior con 301 a 1cm del pegado de mangas costuras tumbadas hacia el cuerpo (costura francesa)



### VISTA INTERIOR

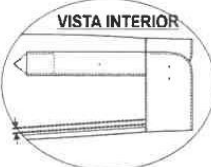

5mm de costura a costura, puntada cadeneta al interior(401)

### VISTA EXTERIOR



Costura de cerrado de costados



PERÚ

Ministerio  
de la Mujer y  
Poblaciones Vulnerables

Programa Integral Nacional  
para el Bienestar Familiar

DESCRIPCIÓN: CAMISA CUELLO AMERICANO  
GENERO: CABALLEROS

HOJA DE CONFECCIÓN  
descripción

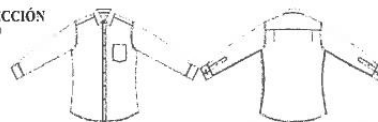

MODELO: DE VESTIR

HOJA DE CONFECCIÓN  
DELANTERO Y ESPALDA

### DELANTEROS

Delantero derecho:  
bastillado de 2.5cm de pestaña  
06 botones s N° 16 y 02 botones de  
repuesto N°16 y N°14

Delantero izquierdo:  
pegar tachón con 401 doble aguja  
de 2.5cm de separación costura cadeneta al interior  
lleva 06 ojales, 5 ojales verticales y el ultimo horizontal

Bastillado con 301  
y de 2.5cm desde el  
filo a costura

Etiqueta de lavado,  
composición insertada  
en el bastillado a 7.6cm  
de la basta terminada

El pegado de boton  
es de forma vertical  
al igual que la figura.

2cm  
Botones  
de repuesto de  
N° 16 y N°14

Separación  
de agujas  
2.5cm

2.9cm ancho  
de tachon

BOLSILLO PARCHÉ  
Pegar bolsillo con 301 a  
1mm del filo de bolsillo A 14P.P.P

Atraque  
triangular  
3 puntadas

11cm  
13cm  
11.5cm  
Doble dobléz  
superior de 2.5cm  
y ISOTIPO bordado



Firmado digitalmente por  
CORDOVA JIMENEZ Jane Cecilia  
FAU 20507920722 soft  
Motivo: Day V° B°  
Fecha: 29.12.2021 17:58:37 -05:00



### ESPALDA

MARCA  
T

Centrar horizontalmente y Pegar etiqueta de  
marca con 301 en los laterales,  
etiq. talla bordada en la misma  
etiqueta de marca

CANESU  
INFERIOR

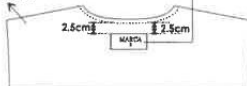

Canesú  
exterior

Canesú  
interior

CANESÚ  
De doble pieza,  
embolsado a 1cm c/301,  
pespunte a 1mm c/301

Espalda con PLIEGUE LATERAL  
1cm de profundidad terminada  
tumbada hacia los costados  
atracados en forma horizontal

Espalda  
vista exterior



PERÚ

Ministerio  
de la Mujer y  
Poblaciones Vulnerables

Programa Integral Nacional  
para el Bienestar Familiar

DESCRIPCIÓN: CAMISA CUELLO AMERICANO  
GENERO: CABALLEROS

HOJA DE CONFECCIÓN  
descripción



MODELO: DE VESTIR

HOJA DE CONFECCIÓN  
cuello y puños

### EMSAMBLAJE CUELLO

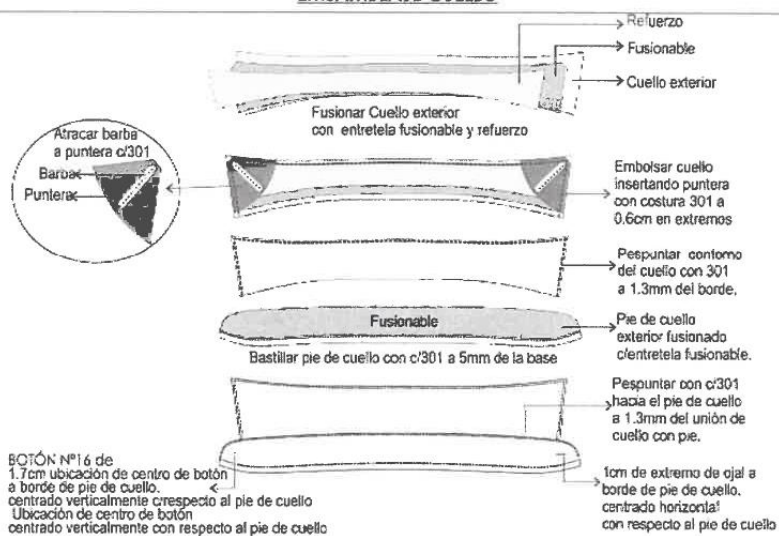

### EMSAMBLAJE PUÑO

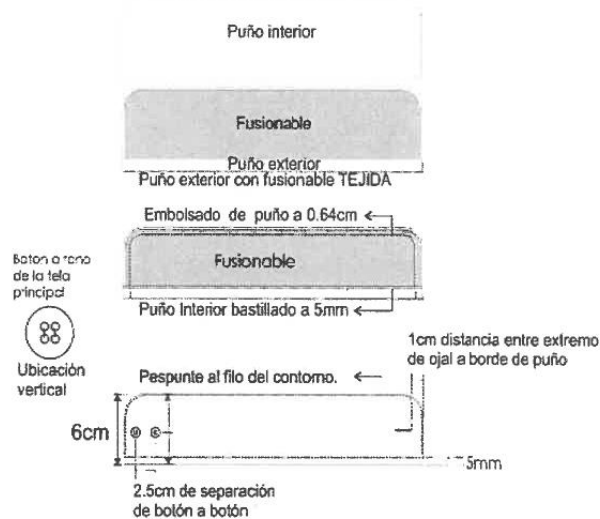

Firmado digitalmente por  
CORDOVA JIMENEZ Jane Cecilia  
FAU 20507920722 soft  
Motivo: Doy V° B°  
Fecha: 29.12.2021 17:59:02 -05:00



*[Handwritten signature]*

*[Handwritten signature]*





PERÚ

Ministerio  
de la Mujer y  
Poblaciones Vulnerables

Programa Integral Nacional  
para el Bienestar Familiar

### CORBATA PARA CABALLEROS

DESCRIPCIÓN: CORBATA

MODELO: DE VESTIR

GENERO: CABALLEROS

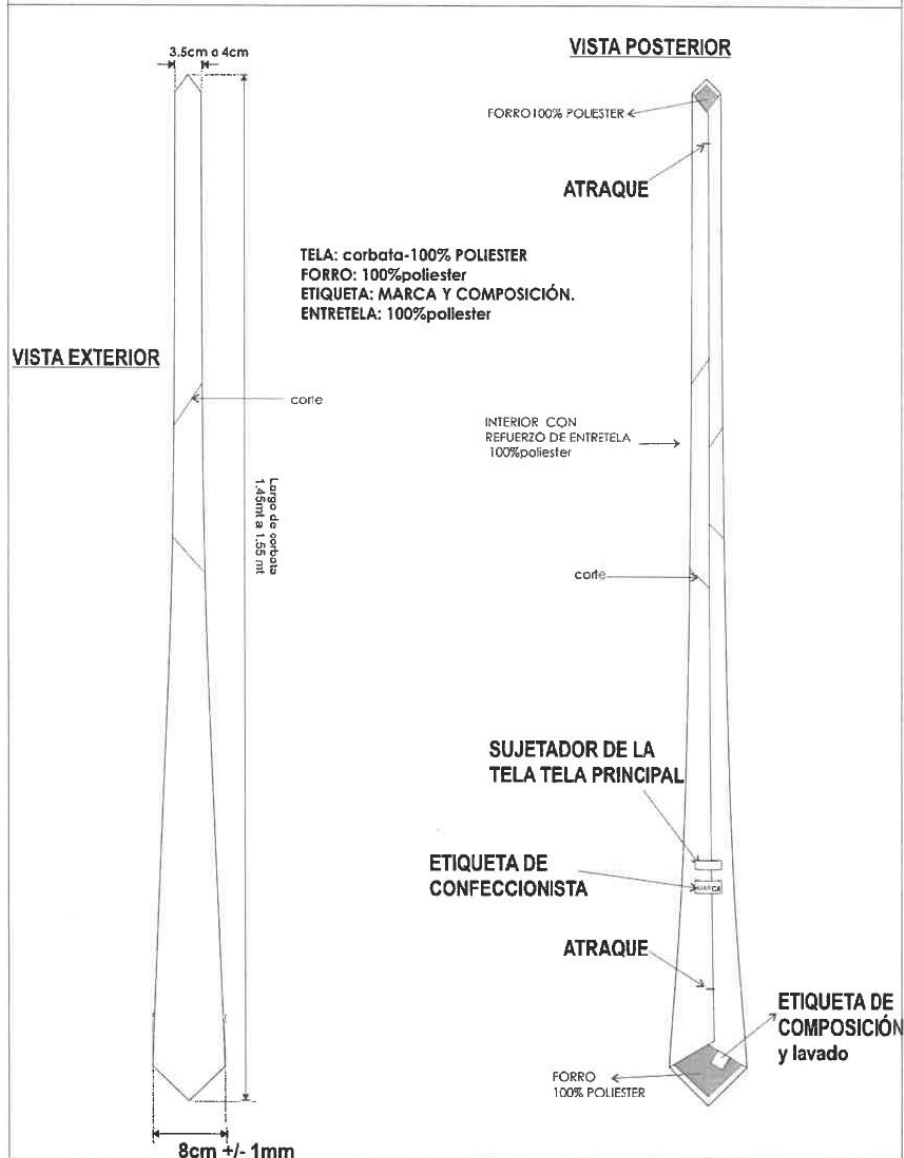

Firmado digitalmente por  
CORDOVA JIMENEZ Jane Cecilia  
FAU 20507620722 soft  
Motivo: Doy Vº Bº  
Fecha: 29.12.2021 17:59:25 -05:00



*[Handwritten signature]*

*[Handwritten signature]*



PERÚ

Ministerio  
de la Mujer y  
Poblaciones Vulnerables

Programa Integral Nacional  
para el Bienestar Familiar

Modelo: Clásico y estándar según diseño adjunto.

Color: Será elegido por la Comisión de Especificaciones Técnicas de Uniformes en coordinación con el postor adjudicado luego del consentimiento de la Buena Pro, para lo cual el postor adjudicado mostrará las alternativas de colores de acuerdo con el color del uniforme institucional a confeccionar.

Tela: Polyester tejida.

Composición: 100% polyester (urdimbre y trama)

Dimensiones:

Largo: 1.45 mt. a 1.55 mt.

Ancho mayor: 7.5 cm a 8.5cm

Ancho menor: 3.5 cm a 4cm.

Hilo de costura: polyester 100%, acabado texturizado al tono del color de la tela.

Confección: A medida, con 2 vistas. En la pista posterior.

Alma de entretela: Color blanco

Forro interno: 100%poliester, para la parte ancha de la corbata, con puntada de seguridad en la parte superior de la cabeza.

Acabado: Planchada termo fijado de la tela y vaporizada.

Presilla: Atracada de encaje.

Etiquetas ubicadas en la vista Posterior: Etiqueta de marca del confeccionista, etiqueta de composición de la tela y etiqueta de instrucciones de lavado, cuidado y uso.

Presentación: En colgador plástico y bolsa rotulada. La prenda de buen acabado la confección.

La prenda deberá estar exento de defectos de confección y acabados en su parte externa como interna, tales como: costuras saltadas, hilos sueltos, mal planchado, etc.



Firmado digitalmente por  
CORDOVA JIMENEZ Jane Cecilia  
FAU 20507920722 soft  
Motivo: Day VºBº  
Fecha: 20.12.2021 18:00:08 -05:00



#### Importante

*Para determinar que los postores cuentan con las capacidades necesarias para ejecutar el contrato, el comité de selección incorpora los requisitos de calificación previstos por el área usuaria en el requerimiento, no pudiendo incluirse requisitos adicionales, ni distintos a los siguientes:*

### 3.2. REQUISITOS DE CALIFICACIÓN

A EXPERIENCIA DEL POSTOR EN LA ESPECIALIDAD	
<b>Requisitos:</b>	
El postor debe acreditar un monto facturado acumulado equivalente a:	
<b>DESCRIPCIÓN</b>	<b>MONTO EXPERIENCIA S/.</b>
ITEM 1 UNIFORMES DE DAMAS - VERANO	700,000.00 Setecientos mil soles
ITEM 2 UNIFORMES DE DAMAS CUEROS - VERANO	390,000.00 Trescientos Noventa mil soles
ITEM 3 UNIFORMES DE CABALLEROS - VERANO	300,000.00 Trescientos mil soles
ITEM 4 UNIFORMES DE CABALLEROS CUERO – (VERANO E INVIERNO)	160,000.00 Ciento sesenta mil soles
ITEM 5 UNIFORMES DE DAMAS - INVIERNO	900,000.00 Novecientos mil soles
ITEM 6 UNIFORMES DE DAMAS CUEROS - INVIERNO	300,000.00 Trescientos mil soles
ITEM 7 UNIFORMES DE CABALLEROS - INVIERNO	300,000.00 Trescientos mil soles
Por la venta de bienes iguales o similares al objeto de la convocatoria, durante los ocho (8) años anteriores a la fecha de la presentación de ofertas que se computarán desde la fecha de la conformidad o emisión del comprobante de pago, según corresponda.	
En el caso de postores que declaren en el Anexo N° 01 tener la condición de micro y pequeña empresa, se acredita una experiencia de	
<b>ITEM N°</b>	<b>DESCRIPCIÓN</b>
1	UNIFORME PARA DAMAS - VERANO
2	UNIFORME VERANO PARA DAMAS - CUERO
3	UNIFORME PARA CABALLEROS - VERANO
4	UNIFORME PARA CABALLEROS - CUERO (Verano e Invierno)
5	UNIFORME PARA DAMAS - INVIERNO
6	UNIFORME INVIERNO PARA DAMAS - CUERO
7	UNIFORME PARA CABALLEROS - INVIERNO
	<b>Monto</b>
	72,601.00 (Setenta y dos mil seiscientos uno con 00/100 Soles)
	37,596.00 (Treinta y siete mil quinientos noventa y seis con 00/100 Soles)
	31,998.00 (Treinta y un mil novecientos noventa y ocho con 00/100 Soles)
	14,492.00 (Catorce mil cuatrocientos noventa y dos con 00/100)
	78,489.00 (Setenta y ocho mil cuatrocientos ochenta y nueve con 00/100 Soles)
	25,272.00 (Veinticinco mil doscientos setenta y dos con 00/100 Soles)
	26,771.00 (Veintiséis mil setecientos setenta y uno con 00/100 Soles)
Por la venta de bienes iguales o similares al objeto de la convocatoria, durante los ocho (8) años anteriores a la fecha de la presentación de ofertas que se computarán desde la fecha de la conformidad o emisión del comprobante de pago, según corresponda. En el caso de consorcios, todos los integrantes deben contar con la condición de micro y pequeña empresa.	
Se consideran bienes similares:	
Para los ítems 01, 03, 05 y 07 se consideran bienes similares uniformes institucionales, no se aceptará uniformes deportivos, uniformes escolares, uniformes de faena, uniforme militar.	
Para los ítems 02, 04 y 06 se consideran bienes similares a la venta de carteras, calzado de cuero y correas de vestir	
<b>Acreditación:</b>	
La experiencia del postor en la especialidad se acreditará con copia simple de (i) contratos u órdenes de compra, y su respectiva conformidad o constancia de prestación; o (ii) comprobantes de pago cuya cancelación se acredite documental y fehacientemente, con voucher de depósito, nota de abono, reporte de estado de cuenta, cualquier otro documento emitido por Entidad del sistema financiero que acredite el abono o mediante cancelación en el mismo comprobante de pago <sup>6</sup> , correspondientes a un máximo de veinte (20) contrataciones.	

<sup>6</sup> Cabe precisar que, de acuerdo con la **Resolución N° 0065-2018-TCE-S1 del Tribunal de Contrataciones del Estado:**

"... el solo sello de cancelado en el comprobante, cuando ha sido colocado por el propio postor, no puede ser considerado como una acreditación que produzca fehaciencia en relación a que se encuentra cancelado. Admitir ello equivaldría a considerar como válida la sola declaración del postor afirmando que el comprobante de pago ha sido cancelado"

En caso los postores presenten varios comprobantes de pago para acreditar una sola contratación, se debe acreditar que corresponden a dicha contratación; de lo contrario, se asumirá que los comprobantes acreditan contrataciones independientes, en cuyo caso solo se considerará, para la evaluación, las veinte (20) primeras contrataciones indicadas en el **Anexo N° 8** referido a la Experiencia del Postor en la Especialidad.

En el caso de suministro, solo se considera como experiencia la parte del contrato que haya sido ejecutada durante los ocho (8) años anteriores a la fecha de presentación de ofertas, debiendo adjuntarse copia de las conformidades correspondientes a tal parte o los respectivos comprobantes de pago cancelados.

En los casos que se acredite experiencia adquirida en consorcio, debe presentarse la promesa de consorcio o el contrato de consorcio del cual se desprenda fehacientemente el porcentaje de las obligaciones que se asumió en el contrato presentado; de lo contrario, no se computará la experiencia proveniente de dicho contrato.

Asimismo, cuando se presenten contratos derivados de procesos de selección convocados antes del 20.09.2012, la calificación se ceñirá al método descrito en la Directiva "Participación de Proveedores en Consorcio en las Contrataciones del Estado", debiendo presumirse que el porcentaje de las obligaciones equivale al porcentaje de participación de la promesa de consorcio o del contrato de consorcio. En caso que en dichos documentos no se consigne el porcentaje de participación se presumirá que las obligaciones se ejecutaron en partes iguales.

Si el titular de la experiencia no es el postor, consignar si dicha experiencia corresponde a la matriz en caso que el postor sea sucursal, o fue transmitida por reorganización societaria, debiendo acompañar la documentación sustentatoria correspondiente.

Si el postor acredita experiencia de otra persona jurídica como consecuencia de una reorganización societaria, debe presentar adicionalmente el **Anexo N° 9**.

Cuando en los contratos, órdenes de compra o comprobantes de pago el monto facturado se encuentre expresado en moneda extranjera, debe indicarse el tipo de cambio venta publicado por la Superintendencia de Banca, Seguros y AFP correspondiente a la fecha de suscripción del contrato, de emisión de la orden de compra o de cancelación del comprobante de pago, según corresponda.

Sin perjuicio de lo anterior, los postores deben llenar y presentar el **Anexo N° 8** referido a la Experiencia del Postor en la Especialidad.

#### Importante

*En el caso de consorcios, solo se considera la experiencia de aquellos integrantes que se hayan comprometido, según la promesa de consorcio, a ejecutar el objeto materia de la convocatoria, conforme a la Directiva "Participación de Proveedores en Consorcio en las Contrataciones del Estado".*

#### Importante

- Si como resultado de una consulta u observación corresponde precisarse o ajustarse el requerimiento, se solicita la autorización del área usuaria y se pone de conocimiento de tal hecho a la dependencia que aprobó el expediente de contratación, de conformidad con el numeral 72.3 del artículo 72 del Reglamento.*
- El cumplimiento de las Especificaciones Técnicas se realiza mediante la presentación de una declaración jurada. De ser el caso, adicionalmente la Entidad puede solicitar documentación que acredite el cumplimiento del algún componente de las características y/o requisitos funcionales. Para dicho efecto, consignará de manera detallada los documentos que deben presentar los postores en el literal e) del numeral 2.2.1.1 de esta sección de las bases.*
- Los requisitos de calificación determinan si los postores cuentan con las capacidades necesarias para ejecutar el contrato, lo que debe ser acreditado documentalmente, y no mediante declaración jurada.*

(...)

*"Situación diferente se suscita ante el sello colocado por el cliente del postor [sea utilizando el término "cancelado" o "pagado"] supuesto en el cual sí se contaría con la declaración de un tercero que brinde certeza, ante la cual debiera reconocerse la validez de la experiencia".*

#### CAPÍTULO IV FACTORES DE EVALUACIÓN

La evaluación se realiza sobre la base de cien (100) puntos.

Para determinar la oferta con el mejor puntaje y el orden de prelación de las ofertas, se considera lo siguiente:

FACTOR DE EVALUACIÓN	PUNTAJE / METODOLOGÍA PARA SU ASIGNACIÓN
<b>A. PRECIO</b>	
<p><u>Evaluación:</u></p> <p>Se evaluará considerando el precio ofertado por el postor.</p> <p><u>Acreditación:</u></p> <p>Se acreditará mediante el registro en el SEACE o el documento que contiene el precio de la oferta (<b>Anexo N° 6</b>), según corresponda.</p>	<p>La evaluación consistirá en otorgar el máximo puntaje a la oferta de precio más bajo y otorgar a las demás ofertas puntajes inversamente proporcionales a sus respectivos precios, según la siguiente fórmula:</p> $P_i = \frac{O_m \times PMP}{O_i}$ <p>i = Oferta P<sub>i</sub> = Puntaje de la oferta a evaluar O<sub>i</sub> = Precio i O<sub>m</sub> = Precio de la oferta más baja PMP = Puntaje máximo del precio</p> <p style="text-align: right;"><b>96 puntos</b></p>
<b>B. PROTECCIÓN SOCIAL Y DESARROLLO HUMANO</b>	
<p><u>Evaluación:</u></p> <p>Se evaluará que el postor cuente con una (1) práctica de protección social o desarrollo humano.</p> <p>En caso que el postor se presente en consorcio, cada uno de sus integrantes, debe acreditar alguna de las prácticas de protección social o desarrollo humano.</p>	<p style="text-align: center;"><b>(Máximo 2 puntos)</b></p> <p>Acredita una (1) de las prácticas de protección social o desarrollo humano. <b>02 puntos</b></p> <p>No acredita ninguna práctica de protección social o desarrollo humano. <b>0 puntos</b></p>
<p><b>B.1 Práctica:</b> Certificación como "Empresa segura, libre de violencia y discriminación contra la mujer"</p> <p><u>Acreditación:</u> Copia simple del documento del Ministerio de la Mujer y Poblaciones Vulnerables (MIMP) que lo reconoce como una de las empresas que obtuvo la marca de certificación "Empresa segura, libre de violencia y discriminación contra la mujer" en la última edición (<a href="https://www.mimp.gob.pe/">https://www.mimp.gob.pe/</a>)</p>	
<p><b>B.2 Práctica:</b> Contratación de personas con discapacidad</p> <p><u>Acreditación:</u> Copia simple de la constancia de inscripción vigente en el Registro de Empresas Promocionales para Personas con Discapacidad (REPPCD) del Ministerio de Trabajo y Promoción del Empleo.<sup>7</sup></p>	
<b>C. INTEGRIDAD EN LA CONTRATACIÓN PÚBLICA</b>	
<p><u>Evaluación:</u> Se evaluará que el postor cuente con certificación del sistema de gestión antisoborno</p> <p><u>Acreditación:</u> Copia simple del certificado que acredita que se ha implementado un sistema de gestión antisoborno acorde con la norma ISO 37001:2016 o con la Norma Técnica Peruana equivalente (NTP-ISO 37001:2017). El certificado debe haber sido emitido por un Organismo de Certificación acreditado para dicho sistema de gestión, ya sea ante el INACAL (antes INDECOPI) u otro organismo</p>	<p style="text-align: center;"><b>(Máximo 2 puntos)</b></p> <p>Presenta Certificado ISO 37001 <b>02 puntos</b></p> <p>No presenta Certificado ISO 37001 <b>0 puntos</b></p>

<sup>7</sup> La inscripción en el REPPCD tiene una vigencia de doce meses, a cuyo vencimiento queda sin efecto de manera automática. Antes de su vencimiento, puede ser renovado.



FACTOR DE EVALUACIÓN	PUNTAJE / METODOLOGÍA PARA SU ASIGNACIÓN
<p>acreditador que cuente con reconocimiento internacional.<sup>8</sup>  El referido certificado debe corresponder a la sede, filial u oficina a cargo de la prestación<sup>9</sup>, y estar vigente<sup>10</sup> a la fecha de presentación de ofertas.</p> <p>En caso que el postor se presente en consorcio, cada uno de sus integrantes, debe acreditar que cuenta con la certificación para obtener el puntaje.</p>	
<b>PUNTAJE TOTAL</b>	<b>100 puntos<sup>11</sup></b>

**Importante**

*Los factores de evaluación elaborados por el comité de selección son objetivos y guardan vinculación, razonabilidad y proporcionalidad con el objeto de la contratación. Asimismo, estos no pueden calificar con puntaje el cumplimiento de las Especificaciones Técnicas ni los requisitos de calificación.*

<sup>8</sup> Sea firmante/signatario del Acuerdo de Reconocimiento Mutuo (MLA) del International Accreditation Forum-IAF (<http://www.iaf.nu>) o del InterAmerican Accreditation Cooperation-IAAC (<http://www.iaac.org.mx>) o del European co-operation for Accreditation-EA (<http://www.european-accreditation.org/>) o del Pacific Accreditation Cooperation-PAC (<http://www.apec-pac.org/>).

<sup>9</sup> En el certificado debe estar consignada la dirección exacta de la sede, filial u oficina a cargo de la prestación.

<sup>10</sup> Se refiere al periodo de vigencia que señala el certificado presentado.

<sup>11</sup> Es la suma de los puntajes de todos los factores de evaluación.

## CAPÍTULO V PROFORMA DEL CONTRATO

### Importante

*Dependiendo del objeto del contrato, de resultar indispensable, puede incluirse cláusulas adicionales o la adecuación de las propuestas en el presente documento, las que en ningún caso pueden contemplar disposiciones contrarias a la normativa vigente ni a lo señalado en este capítulo.*

Conste por el presente documento, la contratación de [CONSIGNAR LA DENOMINACIÓN DE LA CONVOCATORIA], que celebra de una parte PROGRAMA INTEGRAL NACIONAL PARA EL BIENESTAR FAMILIAR, en adelante LA ENTIDAD, con RUC N° 20507920722, con domicilio legal en [.....], representada por [.....], identificado con DNI N° [.....], y de otra parte [.....], con RUC N° [.....], con domicilio legal en [.....], inscrita en la Ficha N° [.....] Asiento N° [.....] del Registro de Personas Jurídicas de la ciudad de [.....], debidamente representado por su Representante Legal, [.....], con DNI N° [.....], según poder inscrito en la Ficha N° [.....], Asiento N° [.....] del Registro de Personas Jurídicas de la ciudad de [.....], a quien en adelante se le denominará EL CONTRATISTA en los términos y condiciones siguientes:

### **CLÁUSULA PRIMERA: ANTECEDENTES**

Con fecha [.....], el comité de selección adjudicó la buena pro de la LICITACIÓN PÚBLICA N° 008-2021/INABIF para la contratación de [CONSIGNAR LA DENOMINACIÓN DE LA CONVOCATORIA], a [INDICAR NOMBRE DEL GANADOR DE LA BUENA PRO], cuyos detalles e importe constan en los documentos integrantes del presente contrato.

### **CLÁUSULA SEGUNDA: OBJETO**

El presente contrato tiene por objeto [CONSIGNAR EL OBJETO DE LA CONTRATACIÓN].

### **CLÁUSULA TERCERA: MONTO CONTRACTUAL**

El monto total del presente contrato asciende a [CONSIGNAR MONEDA Y MONTO], que incluye todos los impuestos de Ley.

Este monto comprende el costo del bien, todos los tributos, seguros, transporte, inspecciones, pruebas y, de ser el caso, los costos laborales conforme a la legislación vigente, así como cualquier otro concepto que pueda tener incidencia sobre la ejecución de la prestación materia del presente contrato.

### **CLÁUSULA CUARTA: DEL PAGO<sup>12</sup>**

LA ENTIDAD se obliga a pagar la contraprestación a EL CONTRATISTA en SOLES, en PAGO ÚNICO, luego de la recepción formal y completa de la documentación correspondiente, según lo establecido en el artículo 171 del Reglamento de la Ley de Contrataciones del Estado.

Para tal efecto, el responsable de otorgar la conformidad de la prestación deberá hacerlo en un plazo que no excederá de los siete (7) días de producida la recepción, salvo que se requiera efectuar pruebas que permitan verificar el cumplimiento de la obligación, en cuyo caso la conformidad se emite en un plazo máximo de quince (15) días, bajo responsabilidad de dicho funcionario.

LA ENTIDAD debe efectuar el pago dentro de los diez (10) días calendario siguientes de otorgada la conformidad de los bienes, siempre que se verifiquen las condiciones establecidas en el contrato para ello, bajo responsabilidad del funcionario competente.

En caso de retraso en el pago por parte de LA ENTIDAD, salvo que se deba a caso fortuito o fuerza mayor, EL CONTRATISTA tendrá derecho al pago de intereses legales conforme a lo establecido en el artículo 39 de la Ley de Contrataciones del Estado y en el artículo 171 de su Reglamento, los que se computan desde la oportunidad en que el pago debió efectuarse.

<sup>12</sup> En cada caso concreto, dependiendo de la naturaleza del contrato, podrá adicionarse la información que resulte pertinente a efectos de generar el pago.

#### **CLÁUSULA QUINTA: DEL PLAZO DE LA EJECUCIÓN DE LA PRESTACIÓN**

El plazo de ejecución del presente contrato es de [.....], el mismo que se computa desde el día siguiente de la suscripción del contrato.

#### **CLÁUSULA SEXTA: PARTES INTEGRANTES DEL CONTRATO**

El presente contrato está conformado por las bases integradas, la oferta ganadora, así como los documentos derivados del procedimiento de selección que establezcan obligaciones para las partes.

#### **CLÁUSULA SÉTIMA: GARANTÍAS**

EL CONTRATISTA entregó al perfeccionamiento del contrato la respectiva garantía incondicional, solidaria, irrevocable, y de realización automática en el país al solo requerimiento, a favor de LA ENTIDAD, por los conceptos, montos y vigencias siguientes:

- De fiel cumplimiento del contrato: [CONSIGNAR EL MONTO], a través de la [INDICAR EL TIPO DE GARANTÍA PRESENTADA] N° [INDICAR NÚMERO DEL DOCUMENTO] emitida por [SEÑALAR EMPRESA QUE LA EMITE]. Monto que es equivalente al diez por ciento (10%) del monto del contrato original, la misma que debe mantenerse vigente hasta la conformidad de la recepción de la prestación.

#### **Importante**

*En los contratos derivados de procedimientos de selección por relación de ítems, cuando el monto del ítem adjudicado o la sumatoria de los montos de los ítems adjudicados sea igual o menor a doscientos mil Soles (S/ 200,000.00), no corresponde presentar garantía de fiel cumplimiento de contrato ni garantía de fiel cumplimiento por prestaciones accesorias, conforme a lo dispuesto en el literal a) del artículo 152 del Reglamento.*

#### **CLÁUSULA OCTAVA: EJECUCIÓN DE GARANTÍAS POR FALTA DE RENOVACIÓN**

LA ENTIDAD puede solicitar la ejecución de las garantías cuando EL CONTRATISTA no las hubiere renovado antes de la fecha de su vencimiento, conforme a lo dispuesto en el literal a) del numeral 155.1 del artículo 155 del Reglamento de la Ley de Contrataciones del Estado.

#### **CLÁUSULA NOVENA: RECEPCIÓN Y CONFORMIDAD DE LA PRESTACIÓN**

La recepción y conformidad de la prestación se regula por lo dispuesto en el artículo 168 del Reglamento de la Ley de Contrataciones del Estado. La recepción será otorgada por [CONSIGNAR EL ÁREA O UNIDAD ORGÁNICA DE ALMACÉN O LA QUE HAGA SUS VECES] y la conformidad será otorgada por [CONSIGNAR EL ÁREA O UNIDAD ORGÁNICA QUE OTORGARÁ LA CONFORMIDAD] en el plazo máximo de [CONSIGNAR SIETE (7) DÍAS O MÁXIMO QUINCE (15) DÍAS, EN CASO SE REQUIERA EFECTUAR PRUEBAS QUE PERMITAN VERIFICAR EL CUMPLIMIENTO DE LA OBLIGACIÓN] días de producida la recepción.

De existir observaciones, LA ENTIDAD las comunica al CONTRATISTA, indicando claramente el sentido de estas, otorgándole un plazo para subsanar no menor de dos (2) ni mayor de ocho (8) días. Dependiendo de la complejidad o sofisticación de las subsanaciones a realizar el plazo para subsanar no puede ser menor de cinco (5) ni mayor de quince (15) días. Si pese al plazo otorgado, EL CONTRATISTA no cumpliera a cabalidad con la subsanación, LA ENTIDAD puede otorgar al CONTRATISTA periodos adicionales para las correcciones pertinentes. En este supuesto corresponde aplicar la penalidad por mora desde el vencimiento del plazo para subsanar.

Este procedimiento no resulta aplicable cuando los bienes manifiestamente no cumplan con las características y condiciones ofrecidas, en cuyo caso LA ENTIDAD no efectúa la recepción o no otorga la conformidad, según corresponda, debiendo considerarse como no ejecutada la prestación, aplicándose la penalidad que corresponda por cada día de atraso.

#### **CLÁUSULA DÉCIMA: DECLARACIÓN JURADA DEL CONTRATISTA**

EL CONTRATISTA declara bajo juramento que se compromete a cumplir las obligaciones derivadas del presente contrato, bajo sanción de quedar inhabilitado para contratar con el Estado en caso de incumplimiento.

#### **CLÁUSULA UNDÉCIMA: RESPONSABILIDAD POR VICIOS OCULTOS**

La recepción conforme de la prestación por parte de LA ENTIDAD no enerva su derecho a reclamar posteriormente por defectos o vicios ocultos, conforme a lo dispuesto por los artículos 40 de la Ley de Contrataciones del Estado y 173 de su Reglamento.

El plazo máximo de responsabilidad del contratista es de UN (01) año contado a partir de la conformidad otorgada por LA ENTIDAD.

#### **CLÁUSULA DUODÉCIMA: PENALIDADES**

Si EL CONTRATISTA incurre en retraso injustificado en la ejecución de las prestaciones objeto del contrato, LA ENTIDAD le aplica automáticamente una penalidad por mora por cada día de atraso, de acuerdo a la siguiente fórmula:

$$\text{Penalidad Diaria} = \frac{0.10 \times \text{monto vigente}}{F \times \text{plazo vigente en días}}$$

Donde:

**F = 0.40 para plazos menores o iguales a sesenta (60) días.**

El retraso se justifica a través de la solicitud de ampliación de plazo debidamente aprobado. Adicionalmente, se considera justificado el retraso y en consecuencia no se aplica penalidad, cuando EL CONTRATISTA acredite, de modo objetivamente sustentado, que el mayor tiempo transcurrido no le resulta imputable. En este último caso la calificación del retraso como justificado por parte de LA ENTIDAD no da lugar al pago de gastos generales ni costos directos de ningún tipo, conforme el numeral 162.5 del artículo 162 del Reglamento de la Ley de Contrataciones del Estado.

#### **Importante**

*De haberse previsto establecer penalidades distintas a la penalidad por mora, incluir dichas penalidades, los supuestos de aplicación de penalidad, la forma de cálculo de la penalidad para cada supuesto y el procedimiento mediante el cual se verifica el supuesto a penalizar, conforme el artículo 163 del Reglamento de la Ley de Contrataciones del Estado.*

Otras Penalidades			
Nº	Supuestos de Aplicación de Penalidad	Forma de Cálculo	Procedimiento
1	Los arreglos solicitados por los trabajadores que no se resuelvan en el plazo de siete (7) días calendarios serán penalizados con 0.25% de la UIT.	0.25% de UIT por cada día de demora por cada persona	Se aplicará la penalidad previa notificación del área de Bienestar de Personal

En los casos que resulte aplicable alguna de las otras penalidades citadas, estas se descontarán del pago final, para lo cual el área usuaria al momento de otorgar la respectiva conformidad deberá detallar los días de retraso y la(s) penalidad(es) a aplicar.

Estas penalidades se deducen de los pagos a cuenta o del pago final, según corresponda; o si fuera necesario, se cobra del monto resultante de la ejecución de la garantía de fiel cumplimiento.

Estos dos (2) tipos de penalidades pueden alcanzar cada una un monto máximo equivalente al diez por ciento (10%) del monto del contrato vigente, o de ser el caso, del ítem que debió ejecutarse.

Cuando se llegue a cubrir el monto máximo de la penalidad por mora o el monto máximo para otras penalidades, de ser el caso, LA ENTIDAD puede resolver el contrato por incumplimiento.

#### **CLÁUSULA DÉCIMA TERCERA: RESOLUCIÓN DEL CONTRATO**

Cualquiera de las partes puede resolver el contrato, de conformidad con el numeral 32.3 del artículo 32 y artículo 36 de la Ley de Contrataciones del Estado, y el artículo 164 de su Reglamento. De darse el caso, LA ENTIDAD procederá de acuerdo a lo establecido en el artículo 165 del Reglamento de la Ley de Contrataciones del Estado.

#### **CLÁUSULA DÉCIMA CUARTA: RESPONSABILIDAD DE LAS PARTES**

Cuando se resuelva el contrato por causas imputables a algunas de las partes, se debe resarcir los

daños y perjuicios ocasionados, a través de la indemnización correspondiente. Ello no obsta la aplicación de las sanciones administrativas, penales y pecuniarias a que dicho incumplimiento diere lugar, en el caso que éstas correspondan.

Lo señalado precedentemente no exime a ninguna de las partes del cumplimiento de las demás obligaciones previstas en el presente contrato.

#### **CLÁUSULA DÉCIMA QUINTA: ANTICORRUPCIÓN**

EL CONTRATISTA declara y garantiza no haber, directa o indirectamente, o tratándose de una persona jurídica a través de sus socios, integrantes de los órganos de administración, apoderados, representantes legales, funcionarios, asesores o personas vinculadas a las que se refiere el artículo 7 del Reglamento de la Ley de Contrataciones del Estado, ofrecido, negociado o efectuado, cualquier pago o, en general, cualquier beneficio o incentivo ilegal en relación al contrato.

Asimismo, el CONTRATISTA se obliga a conducirse en todo momento, durante la ejecución del contrato, con honestidad, probidad, veracidad e integridad y de no cometer actos ilegales o de corrupción, directa o indirectamente o a través de sus socios, accionistas, participacionistas, integrantes de los órganos de administración, apoderados, representantes legales, funcionarios, asesores y personas vinculadas a las que se refiere el artículo 7 del Reglamento de la Ley de Contrataciones del Estado.

Además, EL CONTRATISTA se compromete a i) comunicar a las autoridades competentes, de manera directa y oportuna, cualquier acto o conducta ilícita o corrupta de la que tuviera conocimiento; y ii) adoptar medidas técnicas, organizativas y/o de personal apropiadas para evitar los referidos actos o prácticas.

#### **CLÁUSULA DÉCIMA SÉXTA: MARCO LEGAL DEL CONTRATO**

Sólo en lo no previsto en este contrato, en la Ley de Contrataciones del Estado y su Reglamento, en las directivas que emita el OSCE y demás normativa especial que resulte aplicable, serán de aplicación supletoria las disposiciones pertinentes del Código Civil vigente, cuando corresponda, y demás normas de derecho privado.

#### **CLÁUSULA DÉCIMA SEPTIMA: SOLUCIÓN DE CONTROVERSIAS<sup>13</sup>**

Las controversias que surjan entre las partes durante la ejecución del contrato se resuelven mediante conciliación o arbitraje, según el acuerdo de las partes.

Cualquiera de las partes tiene derecho a iniciar el arbitraje a fin de resolver dichas controversias dentro del plazo de caducidad previsto en la Ley de Contrataciones del Estado y su Reglamento.

Facultativamente, cualquiera de las partes tiene el derecho a solicitar una conciliación dentro del plazo de caducidad correspondiente, según lo señalado en el artículo 224 del Reglamento de la Ley de Contrataciones del Estado, sin perjuicio de recurrir al arbitraje, en caso no se llegue a un acuerdo entre ambas partes o se llegue a un acuerdo parcial. Las controversias sobre nulidad del contrato solo pueden ser sometidas a arbitraje.

El Laudo arbitral emitido es inapelable, definitivo y obligatorio para las partes desde el momento de su notificación, según lo previsto en el numeral 45.21 del artículo 45 de la Ley de Contrataciones del Estado.

#### **CLÁUSULA DÉCIMA OCTAVA: FACULTAD DE ELEVAR A ESCRITURA PÚBLICA**

Cualquiera de las partes puede elevar el presente contrato a Escritura Pública corriendo con todos los gastos que demande esta formalidad.

#### **CLÁUSULA DÉCIMA NOVENA: DOMICILIO PARA EFECTOS DE LA EJECUCIÓN CONTRACTUAL**

Las partes declaran el siguiente domicilio para efecto de las notificaciones que se realicen durante la ejecución del presente contrato:

<sup>13</sup> De acuerdo con el numeral 225.3 del artículo 225 del Reglamento, las partes pueden recurrir al arbitraje ad hoc cuando las controversias deriven de procedimientos de selección cuyo valor estimado sea menor o igual a cinco millones con 00/100 soles (S/ 5 000 000,00).



DOMICILIO DE LA ENTIDAD: [.....]

DOMICILIO DEL CONTRATISTA: [CONSIGNAR EL DOMICILIO SEÑALADO POR EL POSTOR GANADOR DE LA BUENA PRO AL PRESENTAR LOS REQUISITOS PARA EL PERFECCIONAMIENTO DEL CONTRATO]

CORREO ELECTRONICO DEL CONTRATISTA

La variación del domicilio aquí declarado de alguna de las partes debe ser comunicada a la otra parte, formalmente y por escrito, con una anticipación no menor de quince (15) días calendario.

De acuerdo con las bases integradas, la oferta y las disposiciones del presente contrato, las partes lo firman por duplicado en señal de conformidad en la ciudad de [.....] al [CONSIGNAR FECHA].

\_\_\_\_\_  
"LA ENTIDAD"

\_\_\_\_\_  
"EL CONTRATISTA"

## **ANEXOS**

## ANEXO N° 1

### DECLARACIÓN JURADA DE DATOS DEL POSTOR

Señores

**COMITÉ DE SELECCIÓN**

**LICITACIÓN PÚBLICA N° 008-2021/INABIF**

Presente.-

El que se suscribe, [...], postor y/o Representante Legal de [CONSIGNAR EN CASO DE SER PERSONA JURÍDICA], identificado con [CONSIGNAR TIPO DE DOCUMENTO DE IDENTIDAD] N° [CONSIGNAR NÚMERO DE DOCUMENTO DE IDENTIDAD], con poder inscrito en la localidad de [CONSIGNAR EN CASO DE SER PERSONA JURÍDICA] en la Ficha N° [CONSIGNAR EN CASO DE SER PERSONA JURÍDICA] Asiento N° [CONSIGNAR EN CASO DE SER PERSONA JURÍDICA], **DECLARO BAJO JURAMENTO** que la siguiente información se sujeta a la verdad:

Nombre, Denominación o Razón Social :			
Domicilio Legal :			
RUC :	Teléfono(s) :		
Correo electrónico :			

#### Autorización de notificación por correo electrónico:

... [CONSIGNAR SÍ O NO] autorizo que se notifiquen al correo electrónico indicado las siguientes actuaciones:

1. Solicitud de la descripción a detalle de todos los elementos constitutivos de la oferta.
2. Solicitud de subsanación de los requisitos para perfeccionar el contrato.
3. Solicitud al postor que ocupó el segundo lugar en el orden de prelación para presentar los documentos para perfeccionar el contrato.
4. Respuesta a la solicitud de acceso al expediente de contratación.
5. Notificación de la orden de compra<sup>14</sup>

Asimismo, me comprometo a remitir la confirmación de recepción, en el plazo máximo de dos (2) días hábiles de recibida la comunicación.

[CONSIGNAR CIUDAD Y FECHA]

.....  
**Firma, Nombres y Apellidos del postor o Representante legal, según corresponda**

#### Importante

*La notificación dirigida a la dirección de correo electrónico consignada se entenderá válidamente efectuada cuando la Entidad reciba acuse de recepción.*

<sup>14</sup> Consignar en el caso de procedimientos de selección por relación de ítems, cuando el monto del valor estimado del ítem no supere los doscientos mil Soles (S/ 200 000.00), cuando se haya optado por perfeccionar el contrato con una orden de compra.

**Importante**

*Cuando se trate de consorcios, la declaración jurada es la siguiente:*

**ANEXO N° 1  
DECLARACIÓN JURADA DE DATOS DEL POSTOR**

Señores

**COMITÉ DE SELECCIÓN**

**LICITACIÓN PÚBLICA N° 008-2021/INABIF**

Presente.-

El que se suscribe, [...], representante común del consorcio [CONSIGNAR EL NOMBRE DEL CONSORCIO], identificado con [CONSIGNAR TIPO DE DOCUMENTO DE IDENTIDAD] N° [CONSIGNAR NÚMERO DE DOCUMENTO DE IDENTIDAD], **DECLARO BAJO JURAMENTO** que la siguiente información se sujeta a la verdad:

Datos del consorciado 1			
Nombre, Denominación o Razón Social :			
Domicilio Legal :			
RUC :	Teléfono(s) :		
Correo electrónico :			
Datos del consorciado 2			
Nombre, Denominación o Razón Social :			
Domicilio Legal :			
RUC :	Teléfono(s) :		
Correo electrónico :			
Datos del consorciado ...			
Nombre, Denominación o Razón Social :			
Domicilio Legal :			
RUC :	Teléfono(s) :		
Correo electrónico :			

**Autorización de notificación por correo electrónico:**

Correo electrónico del consorcio:

... [CONSIGNAR SÍ O NO] autorizo que se notifiquen al correo electrónico indicado las siguientes actuaciones:

1. Solicitud de la descripción a detalle de todos los elementos constitutivos de la oferta.
2. Solicitud de subsanación de los requisitos para perfeccionar el contrato.
3. Solicitud al postor que ocupó el segundo lugar en el orden de prelación para presentar los documentos para perfeccionar el contrato.
4. Respuesta a la solicitud de acceso al expediente de contratación.
5. Notificación de la orden de compra<sup>15</sup>

Asimismo, me comprometo a remitir la confirmación de recepción, en el plazo máximo de dos (2) días hábiles de recibida la comunicación.

[CONSIGNAR CIUDAD Y FECHA]

.....  
**Firma, Nombres y Apellidos del representante  
común del consorcio**

**Importante**

*La notificación dirigida a la dirección de correo electrónico consignada se entenderá válidamente efectuada cuando la Entidad reciba acuse de recepción.*

<sup>15</sup> Consignar en el caso de procedimientos de selección por relación de ítems, cuando el monto del valor estimado del ítem no supere los doscientos mil Soles (S/ 200 000.00), cuando se haya optado por perfeccionar el contrato con una orden de compra.

## ANEXO N° 2

### DECLARACIÓN JURADA

(ART. 52 DEL REGLAMENTO DE LA LEY DE CONTRATACIONES DEL ESTADO)

Señores

**COMITÉ DE SELECCIÓN**

**LICITACIÓN PÚBLICA N° 008-2021/INABIF**

Presente.-

Mediante el presente el suscrito, postor y/o Representante Legal de [CONSIGNAR EN CASO DE SER PERSONA JURÍDICA], declaro bajo juramento:

- i. No haber incurrido y me obligo a no incurrir en actos de corrupción, así como a respetar el principio de integridad.
- ii. No tener impedimento para postular en el procedimiento de selección ni para contratar con el Estado, conforme al artículo 11 de la Ley de Contrataciones del Estado.
- iii. Conocer las sanciones contenidas en la Ley de Contrataciones del Estado y su Reglamento, así como las disposiciones aplicables de la Ley N° 27444, Ley del Procedimiento Administrativo General.
- iv. Participar en el presente proceso de contratación en forma independiente sin mediar consulta, comunicación, acuerdo, arreglo o convenio con ningún proveedor; y, conocer las disposiciones del Decreto Legislativo N° 1034, Decreto Legislativo que aprueba la Ley de Represión de Conductas Anticompetitivas.
- v. Conocer, aceptar y someterme a las bases, condiciones y reglas del procedimiento de selección.
- vi. Ser responsable de la veracidad de los documentos e información que presento en el presente procedimiento de selección.
- vii. Comprometerme a mantener la oferta presentada durante el procedimiento de selección y a perfeccionar el contrato, en caso de resultar favorecido con la buena pro.

[CONSIGNAR CIUDAD Y FECHA]

.....  
**Firma, Nombres y Apellidos del postor o  
Representante legal, según corresponda**

#### **Importante**

*En el caso de consorcios, cada integrante debe presentar esta declaración jurada, salvo que sea presentada por el representante común del consorcio.*

### ANEXO N° 3

#### DECLARACIÓN JURADA DE CUMPLIMIENTO DE LAS ESPECIFICACIONES TÉCNICAS

Señores

**COMITÉ DE SELECCIÓN**

**LICITACIÓN PÚBLICA N° 008-2021/INABIF**

Presente.-

Es grato dirigirme a usted, para hacer de su conocimiento que luego de haber examinado las bases y demás documentos del procedimiento de la referencia y, conociendo todos los alcances y las condiciones detalladas en dichos documentos, el postor que suscribe ofrece el [CONSIGNAR EL OBJETO DE LA CONVOCATORIA], de conformidad con las Especificaciones Técnicas que se indican en el numeral 3.1 del Capítulo III de la sección específica de las bases y los documentos del procedimiento.

[CONSIGNAR CIUDAD Y FECHA]

.....  
**Firma, Nombres y Apellidos del postor o  
Representante legal o común, según corresponda**

#### **Importante**

*Adicionalmente, puede requerirse la presentación de documentación que acredite el cumplimiento de las especificaciones técnicas, conforme a lo indicado en el acápite relacionado al contenido de las ofertas de la presente sección de las bases.*



**ANEXO N° 4**

**DECLARACIÓN JURADA DE PLAZO DE ENTREGA**

Señores

**COMITÉ DE SELECCIÓN**

**LICITACIÓN PÚBLICA N° 008-2021/INABIF**

Presente.-

Mediante el presente, con pleno conocimiento de las condiciones que se exigen en las bases del procedimiento de la referencia, me comprometo a entregar los bienes objeto del presente procedimiento de selección en el plazo de [CONSIGNAR EL PLAZO OFERTADO. EN CASO DE LA MODALIDAD DE LLAVE EN MANO DETALLAR EL PLAZO DE ENTREGA, SU INSTALACIÓN Y PUESTA EN FUNCIONAMIENTO].

[CONSIGNAR CIUDAD Y FECHA]

.....  
**Firma, Nombres y Apellidos del postor o  
Representante legal o común, según corresponda**

**ANEXO N° 5**  
**PROMESA DE CONSORCIO**  
(Sólo para el caso en que un consorcio se presente como postor)

Señores  
**COMITÉ DE SELECCIÓN**  
**LICITACIÓN PÚBLICA N° 008-2021/INABIF**  
Presente.-

Los suscritos declaramos expresamente que hemos convenido en forma irrevocable, durante el lapso que dure el procedimiento de selección, para presentar una oferta conjunta a la **LICITACIÓN PÚBLICA N° [CONSIGNAR NOMENCLATURA DEL PROCEDIMIENTO]**.

Asimismo, en caso de obtener la buena pro, nos comprometemos a formalizar el contrato de consorcio, de conformidad con lo establecido por el artículo 140 del Reglamento de la Ley de Contrataciones del Estado, bajo las siguientes condiciones:

- a) Integrantes del consorcio
1. [NOMBRE, DENOMINACIÓN O RAZÓN SOCIAL DEL CONSORCIADO 1].
  2. [NOMBRE, DENOMINACIÓN O RAZÓN SOCIAL DEL CONSORCIADO 2].
- b) Designamos a [CONSIGNAR NOMBRES Y APELLIDOS DEL REPRESENTANTE COMÚN], identificado con [CONSIGNAR TIPO DE DOCUMENTO DE IDENTIDAD] N° [CONSIGNAR NÚMERO DE DOCUMENTO DE IDENTIDAD], como representante común del consorcio para efectos de participar en todos los actos referidos al procedimiento de selección, suscripción y ejecución del contrato correspondiente con [CONSIGNAR NOMBRE DE LA ENTIDAD].

Asimismo, declaramos que el representante común del consorcio no se encuentra impedido, inhabilitado ni suspendido para contratar con el Estado.

- c) Fijamos nuestro domicilio legal común en [.....].
- d) Las obligaciones que corresponden a cada uno de los integrantes del consorcio son las siguientes:

1. OBLIGACIONES DE [NOMBRE, DENOMINACIÓN O RAZÓN SOCIAL DEL CONSORCIADO 1] [ % ]<sup>16</sup>

[DESCRIBIR LAS OBLIGACIONES DEL CONSORCIADO 1]

2. OBLIGACIONES DE [NOMBRE, DENOMINACIÓN O RAZÓN SOCIAL DEL CONSORCIADO 2] [ % ]<sup>17</sup>

[DESCRIBIR LAS OBLIGACIONES DEL CONSORCIADO 2]

TOTAL OBLIGACIONES 100%<sup>18</sup>

[CONSIGNAR CIUDAD Y FECHA]

.....  
Consortiado 1  
Nombres, apellidos y firma del Consortiado 1  
o de su Representante Legal  
Tipo y N° de Documento de Identidad

.....  
Consortiado 2  
Nombres, apellidos y firma del Consortiado 2  
o de su Representante Legal  
Tipo y N° de Documento de Identidad

**Importante**

*De conformidad con el artículo 52 del Reglamento, las firmas de los integrantes del consorcio deben ser legalizadas.*

<sup>16</sup> Consignar únicamente el porcentaje total de las obligaciones, el cual debe ser expresado en número entero, sin decimales

<sup>17</sup> Consignar únicamente el porcentaje total de las obligaciones, el cual debe ser expresado en número entero, sin decimales.

<sup>18</sup> Este porcentaje corresponde a la sumatoria de los porcentajes de las obligaciones de cada uno de los integrantes del consorcio.

## ANEXO N° 6

### PRECIO DE LA OFERTA

Señores  
**COMITÉ DE SELECCIÓN**  
**LICITACIÓN PÚBLICA N° 008-2021/INABIF**  
Presente.-

Es grato dirigirme a usted, para hacer de su conocimiento que, de acuerdo con las bases, mi oferta es la siguiente:

CONCEPTO	CANTIDAD	PRECIO UNITARIO	PRECIO TOTAL
<b>TOTAL</b>			

El precio de la oferta [CONSIGNAR LA MONEDA DE LA CONVOCATORIA] incluye todos los tributos, seguros, transporte, inspecciones, pruebas y, de ser el caso, los costos laborales conforme a la legislación vigente, así como cualquier otro concepto que pueda tener incidencia sobre el costo del bien a contratar; excepto la de aquellos postores que gocen de alguna exoneración legal, no incluirán en el precio de su oferta los tributos respectivos.

[CONSIGNAR CIUDAD Y FECHA]

.....  
**Firma, Nombres y Apellidos del postor o**  
**Representante legal o común, según corresponda**

#### **Importante**

*El postor que goce de alguna exoneración legal, debe indicar que su oferta no incluye el tributo materia de la exoneración, debiendo incluir el siguiente texto:*

*"Mi oferta no incluye [CONSIGNAR EL TRIBUTO MATERIA DE LA EXONERACIÓN]"*

#### **Importante para la Entidad**

- *En caso de procedimientos según relación de ítems, consignar lo siguiente:  
"El postor puede presentar el precio de su oferta en un solo documento o documentos independientes, en los ítems que se presente".*

ANEXO N° 8  
EXPERIENCIA DEL POSTOR EN LA ESPECIALIDAD

Señores  
**COMITÉ DE SELECCIÓN**  
**LICITACIÓN PÚBLICA N° 008-2021/INABIF**  
Presente.-

Mediante el presente, el suscrito detalla la siguiente EXPERIENCIA EN LA ESPECIALIDAD:

Nº	CLIENTE	OBJETO DEL CONTRATO	Nº CONTRATO / O/C / COMPROBANTE DE PAGO	FECHA DEL CONTRATO O CP <sup>19</sup>	FECHA DE LA CONFORMIDAD DE SER EL CASO <sup>20</sup>	EXPERIENCIA PROVENIENTE <sup>21</sup> DE:	MONEDA	IMPORTE <sup>22</sup>	TIPO DE CAMBIO VENTA <sup>23</sup>	MONTO FACTURADO ACUMULADO <sup>24</sup>
1										
2										
...										
20										
<b>TOTAL</b>										

[CONSIGNAR CIUDAD Y FECHA]

.....  
**Firma, Nombres y Apellidos del postor o**  
**Representante legal o común, según corresponda**

<sup>19</sup> Se refiere a la fecha de suscripción del contrato, de la emisión de la Orden de Compra o de cancelación del comprobante de pago, según corresponda.

<sup>20</sup> **Únicamente**, cuando la fecha del perfeccionamiento del contrato, sea previa a los ocho (8) años anteriores a la fecha de presentación de ofertas, caso en el cual el postor debe acreditar que la conformidad se emitió dentro de dicho periodo.

<sup>21</sup> Si el titular de la experiencia no es el postor, consignar si dicha experiencia corresponde a la matriz en caso que el postor sea sucursal, o fue transmitida por reorganización societaria, debiendo acompañar la documentación sustentatoria correspondiente. Al respecto, según la Opinión N° 216-2017/DTN "Considerando que la sociedad matriz y la sucursal constituyen la misma persona jurídica, la sucursal puede acreditar como suya la experiencia de su matriz". Del mismo modo, según lo previsto en la Opinión N° 010-2013/DTN, "... en una operación de reorganización societaria que comprende tanto una fusión como una escisión, la sociedad resultante podrá acreditar como suya la experiencia de la sociedad incorporada o absorbida, que se extingue producto de la fusión; asimismo, si en virtud de la escisión se transfiere un bloque patrimonial consistente en una línea de negocio completa, la sociedad resultante podrá acreditar como suya la experiencia de la sociedad escindida, correspondiente a la línea de negocio transmitida. De esta manera, la sociedad resultante podrá emplear la experiencia transmitida, como consecuencia de la reorganización societaria antes descrita, en los futuros procesos de selección en los que participe".

<sup>22</sup> Se refiere al monto del contrato ejecutado incluido adicionales y reducciones, de ser el caso.

<sup>23</sup> El tipo de cambio venta debe corresponder al publicado por la SBS correspondiente a la fecha de suscripción del contrato, de la emisión de la Orden de Compra o de cancelación del comprobante de pago, según corresponda.

<sup>24</sup> Consignar en la moneda establecida en las bases.

## ANEXO N° 9

### DECLARACIÓN JURADA (NUMERAL 49.4 DEL ARTÍCULO 49 DEL REGLAMENTO)

Señores  
**COMITÉ DE SELECCIÓN**  
**LICITACIÓN PÚBLICA N° 008-2021/INABIF**  
Presente.-

Mediante el presente el suscrito, postor y/o Representante Legal de [CONSIGNAR EN CASO DE SER PERSONA JURÍDICA], declaro que la experiencia que acredito de la empresa [CONSIGNAR LA DENOMINACIÓN DE LA PERSONA JURÍDICA] como consecuencia de una reorganización societaria, no se encuentra en el supuesto establecido en el numeral 49.4 del artículo 49 del Reglamento.

[CONSIGNAR CIUDAD Y FECHA]

.....  
**Firma, Nombres y Apellidos del postor o  
Representante legal, según corresponda**

#### **Importante**

*A efectos de cautelar la veracidad de esta declaración, el postor puede verificar la información de la Relación de Proveedores Sancionados por el Tribunal de Contrataciones del Estado con Sanción Vigente en <http://portal.osce.gob.pe/mp/content/relación-de-proveedores-sancionados>. También le asiste dicha facultad al órgano encargado de las contrataciones o al órgano de la Entidad al que se le haya asignado la función de verificación de la oferta presentada por el postor ganador de la buena pro.*



ANEXO Nº 10

SOLICITUD DE BONIFICACIÓN DEL CINCO POR CIENTO (5%) POR TENER LA CONDICIÓN DE  
MICRO Y PEQUEÑA EMPRESA  
ITEM 01

Señores  
**COMITÉ DE SELECCIÓN**  
**LICITACIÓN PÚBLICA Nº 008-2021/INABIF**  
Presente.-

Mediante el presente el suscrito, postor y/o Representante legal de [CONSIGNAR EN CASO DE SER PERSONA JURÍDICA], solicito la asignación de la bonificación del cinco por ciento (5%) sobre el puntaje total obtenido, debido a que mi representada cuenta con la condición de micro y pequeña empresa.

[CONSIGNAR CIUDAD Y FECHA]

.....  
**Firma, Nombres y Apellidos del postor o**  
**Representante legal o común, según corresponda**

**Importante**

- *Para asignar la bonificación, el comité de selección, según corresponda, verifica la página web del Ministerio de Trabajo y Promoción del Empleo en la sección consulta de empresas acreditadas en el REMYPE en el link <http://www2.trabajo.gob.pe/servicios-en-linea-2-2/>.*
- *Para que un consorcio pueda acceder a la bonificación, cada uno de sus integrantes debe cumplir con la condición de micro y pequeña empresa.*