

## GOBIERNO REGIONAL DE AYACUCHO



### **BASES ESTÁNDAR DE ADJUDICACIÓN SIMPLIFICADA PARA LA CONTRATACIÓN DE BIENES**

#### **ADJUDICACIÓN SIMPLIFICADA N°63-2022-GRA- SEDE CENTRAL PRIMERA CONVOCATORIA**

**CONTRATACION DE ADQUISICION E INSTALACION DE  
CASETAS DE METAL (MODULO DE SEGURIDAD) PARA LA  
PROTECCION DE LOS SISTEMAS DE CLORACION EN LOS  
CENTROS POBLADOS DE LA REGION AYACUCHO.**

**AYACUCHO, ABRIL DEL 2022**

## **DEBER DE COLABORACIÓN**

La Entidad y todo proveedor que se someta a las presentes Bases, sea como participante, postor y/o contratista, deben conducir su actuación conforme a los principios previstos en la Ley de Contrataciones del Estado.

En este contexto, se encuentran obligados a prestar su colaboración al OSCE y a la Secretaría Técnica de la Comisión de Defensa de la Libre Competencia del INDECOPI, en todo momento según corresponda a sus competencias, a fin de comunicar presuntos casos de fraude, colusión y corrupción por parte de los funcionarios y servidores de la Entidad, así como los proveedores y demás actores que participan en el proceso de contratación.

De igual forma, deben poner en conocimiento del OSCE y a la Secretaría Técnica de la Comisión de Defensa de la Libre Competencia del INDECOPI los indicios de conductas anticompetitivas que se presenten durante el proceso de contratación, en los términos del Decreto Legislativo N° 1034, "Ley de Represión de Conductas Anticompetitivas", o norma que la sustituya, así como las demás normas de la materia.

La Entidad y todo proveedor que se someta a las presentes Bases, sea como participante, postor y/o contratista del proceso de contratación deben permitir al OSCE o a la Secretaría Técnica de la Comisión de Defensa de la Libre Competencia del INDECOPI el acceso a la información referida a las contrataciones del Estado que sea requerida, prestar testimonio o absolución de posiciones que se requieran, entre otras formas de colaboración.

## **SECCIÓN GENERAL**

### **DISPOSICIONES COMUNES DEL PROCEDIMIENTO DE SELECCIÓN**

(ESTA SECCIÓN NO DEBE SER MODIFICADA EN NINGÚN EXTREMO, BAJO SANCIÓN DE NULIDAD)

## CAPÍTULO I

### ETAPAS DEL PROCEDIMIENTO DE SELECCIÓN

#### 1.1. REFERENCIAS

Cuando en el presente documento se mencione la palabra Ley, se entiende que se está haciendo referencia a la Ley N° 30225, Ley de Contrataciones del Estado, y cuando se mencione la palabra Reglamento, se entiende que se está haciendo referencia al Reglamento de la Ley de Contrataciones del Estado aprobado por Decreto Supremo N° 344-2018-EF.

Las referidas normas incluyen sus respectivas modificaciones, de ser el caso.

#### 1.2. CONVOCATORIA

Se realiza a través de su publicación en el SEACE de conformidad con lo señalado en el artículo 54 del Reglamento, en la fecha señalada en el calendario del procedimiento de selección, debiendo adjuntar las bases y resumen ejecutivo.

#### 1.3. REGISTRO DE PARTICIPANTES

El registro de participantes se realiza conforme al artículo 55 del Reglamento. En el caso de un consorcio, basta que se registre uno (1) de sus integrantes.

##### Importante

- *Para registrarse como participante en un procedimiento de selección convocado por las Entidades del Estado Peruano, es necesario que los proveedores cuenten con inscripción vigente y estar habilitados ante el Registro Nacional de Proveedores (RNP) que administra el Organismo Supervisor de las Contrataciones del Estado (OSCE). Para obtener mayor información, se puede ingresar a la siguiente dirección electrónica: [www.rnp.gob.pe](http://www.rnp.gob.pe).*
- *Los proveedores que deseen registrar su participación deben ingresar al SEACE utilizando su Certificado SEACE (usuario y contraseña). Asimismo, deben observar las instrucciones señaladas en el documento de orientación "Guía para el registro de participantes electrónico" publicado en <https://www2.seace.gob.pe/>.*
- *En caso los proveedores no cuenten con inscripción vigente en el RNP y/o se encuentren inhabilitados o suspendidos para ser participantes, postores y/o contratistas, el SEACE restringirá su registro, quedando a potestad de estos intentar nuevamente registrar su participación en el procedimiento de selección en cualquier otro momento, dentro del plazo establecido para dicha etapa, siempre que haya obtenido la vigencia de su inscripción o quedado sin efecto la sanción que le impuso el Tribunal de Contrataciones del Estado.*

#### 1.4. FORMULACIÓN DE CONSULTAS Y OBSERVACIONES A LAS BASES

La formulación de consultas y observaciones a las bases se efectúa de conformidad con lo establecido en los numerales 72.1 y 72.2 del artículo 72 del Reglamento, así como el literal a) del artículo 89 del Reglamento.

#### 1.5. ABSOLUCIÓN DE CONSULTAS, OBSERVACIONES E INTEGRACIÓN DE BASES

La absolución de consultas, observaciones e integración de las bases se realizan conforme a las disposiciones previstas en el numeral 72.4 del artículo 72 del Reglamento y el literal a) del artículo 89 del Reglamento.

**Importante**

- *No se absolverán consultas y observaciones a las bases que se presenten en forma física.*
- *Cuando exista divergencia entre lo indicado en el pliego de absolución de consultas y observaciones y la integración de bases, prevalece lo absuelto en el referido pliego; sin perjuicio, del deslinde de responsabilidades correspondiente.*

**1.6. FORMA DE PRESENTACIÓN DE OFERTAS**

Las ofertas se presentan conforme lo establecido en el artículo 59 y en el artículo 90 del Reglamento.

Las declaraciones juradas, formatos o formularios previstos en las bases que conforman la oferta deben estar debidamente firmados por el postor (firma manuscrita o digital, según la Ley N° 27269, Ley de Firmas y Certificados Digitales<sup>1</sup>). Los demás documentos deben ser visados por el postor. En el caso de persona jurídica, por su representante legal, apoderado o mandatario designado para dicho fin y, en el caso de persona natural, por este o su apoderado. No se acepta el pegado de la imagen de una firma o visto. Las ofertas se presentan foliadas.

**Importante**

- *Los formularios electrónicos que se encuentran en el SEACE y que los proveedores deben llenar para presentar sus ofertas, tienen carácter de declaración jurada.*
- *En caso la información contenida en los documentos escaneados que conforman la oferta no coincida con lo declarado a través del SEACE, prevalece la información declarada en los documentos escaneados.*
- *No se tomarán en cuenta las ofertas que se presenten en físico a la Entidad.*

**1.7. PRESENTACIÓN Y APERTURA DE OFERTAS**

El participante presentará su oferta de manera electrónica a través del SEACE, desde las 00:01 horas hasta las 23:59 horas del día establecido para el efecto en el cronograma del procedimiento; adjuntando el archivo digitalizado que contenga los documentos que conforman la oferta de acuerdo a lo requerido en las bases.

El participante debe verificar antes de su envío, bajo su responsabilidad, que el archivo pueda ser descargado y su contenido sea legible.

**Importante**

*Los integrantes de un consorcio no pueden presentar ofertas individuales ni conformar más de un consorcio en un procedimiento de selección, o en un determinado ítem cuando se trate de procedimientos de selección según relación de ítems.*

En la apertura electrónica de la oferta, el órgano encargado de las contrataciones o el comité de selección, según corresponda, verifica la presentación de lo exigido en la sección específica de las bases de conformidad con el numeral 73.2 del artículo 73 del Reglamento y determina si las ofertas responden a las características y/o requisitos funcionales y condiciones de las Especificaciones Técnicas, detallados en la sección específica de las bases. De no cumplir con lo requerido, la oferta se considera no admitida.

<sup>1</sup> Para mayor información sobre la normativa de firmas y certificados digitales ingresar a: <https://www.indecopi.gob.pe/web/firmas-digitales/firmar-y-certificados-digitales>

#### **1.8. EVALUACIÓN DE LAS OFERTAS**

La evaluación de las ofertas se realiza conforme a lo establecido en el numeral 74.1 y el literal a) del numeral 74.2 del artículo 74 del Reglamento.

En el supuesto de que dos (2) o más ofertas empaten, la determinación del orden de prelación de las ofertas empatadas se efectúa siguiendo estrictamente el orden establecido en el numeral 91.1 del artículo 91 del Reglamento.

El desempate mediante sorteo se realiza de manera electrónica a través del SEACE.

#### **1.9. CALIFICACIÓN DE OFERTAS**

La calificación de las ofertas se realiza conforme a lo establecido en los numerales 75.1 y 75.2 del artículo 75 del Reglamento.

#### **1.10. SUBSANACIÓN DE LAS OFERTAS**

La subsanación de las ofertas se sujeta a lo establecido en el artículo 60 del Reglamento. El plazo que se otorgue para la subsanación no puede ser inferior a un (1) día hábil.

La solicitud de subsanación se realiza de manera electrónica a través del SEACE y será remitida al correo electrónico consignado por el postor al momento de realizar su inscripción en el RNP, siendo su responsabilidad el permanente seguimiento de las notificaciones a dicho correo. La notificación de la solicitud se entiende efectuada el día de su envío al correo electrónico.

La presentación de las subsanaciones se realiza a través del SEACE. No se tomará en cuenta la subsanación que se presente en físico a la Entidad.

#### **1.11. RECHAZO DE LAS OFERTAS**

Previo al otorgamiento de la buena pro, el órgano encargado de las contrataciones o el comité de selección, según corresponda, revisa las ofertas económicas que cumplen los requisitos de calificación, de conformidad con lo establecido para el rechazo de ofertas, previsto en el artículo 68 del Reglamento, de ser el caso.

De rechazarse alguna de las ofertas calificadas, el órgano encargado de las contrataciones o el comité de selección, según corresponda, revisa el cumplimiento de los requisitos de calificación de los postores que siguen en el orden de prelación, en caso las hubiere.

#### **1.12. OTORGAMIENTO DE LA BUENA PRO**

Definida la oferta ganadora, el órgano encargado de las contrataciones o el comité de selección, según corresponda, otorga la buena pro mediante su publicación en el SEACE, incluyendo el cuadro comparativo y las actas debidamente motivadas de los resultados de la admisión, no admisión, evaluación, calificación, descalificación y el otorgamiento de la buena pro.

#### **1.13. CONSENTIMIENTO DE LA BUENA PRO**

Cuando se hayan presentado dos (2) o más ofertas, el consentimiento de la buena pro se produce a los cinco (5) días hábiles siguientes de la notificación de su otorgamiento, sin que los postores hayan ejercido el derecho de interponer el recurso de apelación.

En caso que se haya presentado una sola oferta, el consentimiento de la buena pro se produce el mismo día de la notificación de su otorgamiento.

El consentimiento del otorgamiento de la buena pro se publica en el SEACE al día hábil siguiente de producido.

**Importante**

*Una vez consentido el otorgamiento de la buena pro, el órgano encargado de las contrataciones o el órgano de la Entidad al que se haya asignado tal función realiza la verificación de la oferta presentada por el postor ganador de la buena pro conforme lo establecido en el numeral 64.6 del artículo 64 del Reglamento.*

## CAPÍTULO II

### SOLUCIÓN DE CONTROVERSIAS DURANTE EL PROCEDIMIENTO DE SELECCIÓN

#### 2.1. RECURSO DE APELACIÓN

A través del recurso de apelación se pueden impugnar los actos dictados durante el desarrollo del procedimiento de selección hasta antes del perfeccionamiento del contrato.

El recurso de apelación se presenta ante la Entidad convocante, y es conocido y resuelto por su Titular, cuando el valor estimado sea igual o menor a cincuenta (50) UIT. Cuando el valor estimado sea mayor a dicho monto, el recurso de apelación se presenta ante y es resuelto por el Tribunal de Contrataciones del Estado.

En los procedimientos de selección según relación de ítems, el valor estimado total del procedimiento determina ante quién se presenta el recurso de apelación.

Los actos que declaren la nulidad de oficio, la cancelación del procedimiento de selección y otros actos emitidos por el Titular de la Entidad que afecten la continuidad de este, se impugnan ante el Tribunal de Contrataciones del Estado.

#### Importante

- *Una vez otorgada la buena pro, el órgano encargado de las contrataciones o el comité de selección, según corresponda, está en la obligación de permitir el acceso de los participantes y postores al expediente de contratación, salvo la información calificada como secreta, confidencial o reservada por la normativa de la materia, a más tardar dentro del día siguiente de haberse solicitado por escrito.*

*Luego de otorgada la buena pro no se da a conocer las ofertas cuyos requisitos de calificación no fueron analizados y revisados por el órgano encargado de las contrataciones o el comité de selección, según corresponda.*

- *A efectos de recoger la información de su interés, los postores pueden valerse de distintos medios, tales como: (i) la lectura y/o toma de apuntes, (ii) la captura y almacenamiento de imágenes, e incluso (iii) pueden solicitar copia de la documentación obrante en el expediente, siendo que, en este último caso, la Entidad deberá entregar dicha documentación en el menor tiempo posible, previo pago por tal concepto.*
- *El recurso de apelación se presenta ante la Mesa de Partes del Tribunal o ante las oficinas desconcentradas del OSCE, o en la Unidad de Trámite Documentario de la Entidad, según corresponda.*

#### 2.2. PLAZOS DE INTERPOSICIÓN DEL RECURSO DE APELACIÓN

La apelación contra el otorgamiento de la buena pro o contra los actos dictados con anterioridad a ella se interpone dentro de los cinco (5) días hábiles siguientes de haberse notificado el otorgamiento de la buena pro.

La apelación contra los actos dictados con posterioridad al otorgamiento de la buena pro, contra la declaración de nulidad, cancelación y declaratoria de desierto del procedimiento, se interpone dentro de los cinco (5) días hábiles siguientes de haberse tomado conocimiento del acto que se desea impugnar.



### CAPÍTULO III DEL CONTRATO

#### 3.1. PERFECCIONAMIENTO DEL CONTRATO

Los plazos y el procedimiento para perfeccionar el contrato se realiza conforme a lo indicado en el artículo 141 del Reglamento.

El contrato se perfecciona con la suscripción del documento que lo contiene, salvo en los contratos cuyo monto del valor estimado no supere los doscientos mil Soles (S/ 200,000.00), en los que se puede perfeccionar con la recepción de la orden de compra, conforme a lo previsto en la sección específica de las bases.

En el caso de procedimientos de selección por relación de ítems, se puede perfeccionar el contrato con la suscripción del documento o con la recepción de una orden de compra, cuando el valor estimado del ítem corresponda al parámetro establecido en el párrafo anterior.

#### Importante

*El órgano encargado de las contrataciones o el comité de selección, según corresponda, debe consignar en la sección específica de las bases la forma en que se perfeccionará el contrato, sea con la suscripción del contrato o la recepción de la orden de compra. En caso la Entidad perfeccione el contrato con la recepción de la orden de compra no debe incluir la proforma del contrato establecida en el Capítulo V de la sección específica de las bases.*

Para perfeccionar el contrato, el postor ganador de la buena pro debe presentar los documentos señalados en el artículo 139 del Reglamento y los previstos en la sección específica de las bases.

#### 3.2. GARANTÍAS

Las garantías que deben otorgar los postores y/o contratistas, según corresponda, son las de fiel cumplimiento del contrato y por los adelantos.

##### 3.2.1. GARANTÍA DE FIEL CUMPLIMIENTO

Como requisito indispensable para perfeccionar el contrato, el postor ganador debe entregar a la Entidad la garantía de fiel cumplimiento del mismo por una suma equivalente al diez por ciento (10%) del monto del contrato original. Esta se mantiene vigente hasta la conformidad de la recepción de la prestación a cargo del contratista.

##### 3.2.2. GARANTÍA DE FIEL CUMPLIMIENTO POR PRESTACIONES ACCESORIAS

En las contrataciones que conllevan la ejecución de prestaciones accesorias, tales como mantenimiento, reparación o actividades afines, se otorga una garantía adicional por una suma equivalente al diez por ciento (10%) del monto del contrato de la prestación accesorio, la misma que debe ser renovada periódicamente hasta el cumplimiento total de las obligaciones garantizadas.

**Importante**

*En los contratos cuyos montos sean iguales o menores a doscientos mil Soles (S/ 200,000.00), no corresponde presentar garantía de fiel cumplimiento de contrato ni garantía de fiel cumplimiento por prestaciones accesorias. Dicha excepción también aplica a los contratos derivados de procedimientos de selección por relación de ítems, cuando el monto del ítem adjudicado o la sumatoria de los montos de los ítems adjudicados no superen el monto señalado anteriormente, conforme a lo dispuesto en el literal a) del artículo 152 del Reglamento.*

**3.2.3. GARANTÍA POR ADELANTO**

En caso se haya previsto en la sección específica de las bases la entrega de adelantos, el contratista debe presentar una garantía emitida por idéntico monto conforme a lo estipulado en el artículo 153 del Reglamento.

**3.3. REQUISITOS DE LAS GARANTÍAS**

Las garantías que se presenten deben ser incondicionales, solidarias, irrevocables y de realización automática en el país, al solo requerimiento de la Entidad. Asimismo, deben ser emitidas por empresas que se encuentren bajo la supervisión directa de la Superintendencia de Banca, Seguros y Administradoras Privadas de Fondos de Pensiones y que cuenten con clasificación de riesgo B o superior. Asimismo, deben estar autorizadas para emitir garantías; o estar consideradas en la última lista de bancos extranjeros de primera categoría que periódicamente publica el Banco Central de Reserva del Perú.

**Importante**

*Corresponde a la Entidad verificar que las garantías presentadas por el postor ganador de la buena pro y/o contratista cumplan con los requisitos y condiciones necesarios para su aceptación y eventual ejecución, sin perjuicio de la determinación de las responsabilidades funcionales que correspondan.*

**Advertencia**

*Los funcionarios de las Entidades no deben aceptar garantías emitidas bajo condiciones distintas a las establecidas en el presente numeral, debiendo tener en cuenta lo siguiente:*

- 1. La clasificadora de riesgo que asigna la clasificación a la empresa que emite la garantía debe encontrarse listada en el portal web de la SBS (<http://www.sbs.gob.pe/sistema-financiero/clasificadoras-de-riesgo>).*
- 2. Se debe identificar en la página web de la clasificadora de riesgo respectiva, cuál es la clasificación vigente de la empresa que emite la garantía, considerando la vigencia a la fecha de emisión de la garantía.*
- 3. Para fines de lo establecido en el artículo 148 del Reglamento, la clasificación de riesgo B, incluye las clasificaciones B+ y B.*
- 4. Si la empresa que otorga la garantía cuenta con más de una clasificación de riesgo emitida por distintas empresas listadas en el portal web de la SBS, bastará que en una de ellas cumpla con la clasificación mínima establecida en el Reglamento.*

*En caso exista alguna duda sobre la clasificación de riesgo asignada a la empresa emisora de la garantía, se deberá consultar a la clasificadora de riesgos respectiva.*

*De otro lado, además de cumplir con el requisito referido a la clasificación de riesgo, a efectos de verificar si la empresa emisora se encuentra autorizada por la SBS para emitir garantías,*

**Advertencia**

*debe revisarse el portal web de dicha Entidad (<http://www.sbs.gob.pe/sistema-financiero/relacion-de-empresas-que-se-encuentran-autorizadas-a-emitar-cartas-fianza>).*

*Los funcionarios competentes deben verificar la autenticidad de la garantía a través de los mecanismos establecidos (consulta web, teléfono u otros) por la empresa emisora.*

**3.4. EJECUCIÓN DE GARANTÍAS**

La Entidad puede solicitar la ejecución de las garantías conforme a los supuestos contemplados en el artículo 155 del Reglamento.

**3.5. ADELANTOS**

La Entidad puede entregar adelantos directos al contratista, los que en ningún caso exceden en conjunto del treinta por ciento (30%) del monto del contrato original, siempre que ello haya sido previsto en la sección específica de las bases.

**3.6. PENALIDADES****3.6.1. PENALIDAD POR MORA EN LA EJECUCIÓN DE LA PRESTACIÓN**

En caso de retraso injustificado del contratista en la ejecución de las prestaciones objeto del contrato, la Entidad le aplica automáticamente una penalidad por mora por cada día de atraso, de conformidad con el artículo 162 del Reglamento.

**3.6.2. OTRAS PENALIDADES**

La Entidad puede establecer penalidades distintas a la mencionada en el numeral precedente, según lo previsto en el artículo 163 del Reglamento y lo indicado en la sección específica de las bases.

Estos dos tipos de penalidades se calculan en forma independiente y pueden alcanzar cada una un monto máximo equivalente al diez por ciento (10%) del monto del contrato vigente, o de ser el caso, del ítem que debió ejecutarse.

**3.7. INCUMPLIMIENTO DEL CONTRATO**

Las causales para la resolución del contrato, serán aplicadas de conformidad con el artículo 36 de la Ley y 164 del Reglamento.

**3.8. PAGOS**

El pago se realiza después de ejecutada la respectiva prestación, pudiendo contemplarse pagos a cuenta, según la forma establecida en la sección específica de las bases o en el contrato.

La Entidad paga las contraprestaciones pactadas a favor del contratista dentro de los diez (10) días calendario siguientes de otorgada la conformidad de los bienes, siempre que se verifiquen las condiciones establecidas en el contrato para ello, bajo responsabilidad del funcionario competente.

La conformidad se emite en un plazo máximo de siete (7) días de producida la recepción salvo que se requiera efectuar pruebas que permitan verificar el cumplimiento de la obligación, en cuyo caso la conformidad se emite en un plazo máximo de quince (15) días, bajo responsabilidad del

funcionario que debe emitir la conformidad.

En el caso que se haya suscrito contrato con un consorcio, el pago se realizará de acuerdo a lo que se indique en el contrato de consorcio.

**Advertencia**

*En caso de retraso en los pagos a cuenta o pago final por parte de la Entidad, salvo que se deba a caso fortuito o fuerza mayor, esta reconoce al contratista los intereses legales correspondientes, de conformidad con el artículo 39 de la Ley y 171 del Reglamento, debiendo repetir contra los responsables de la demora injustificada.*

**3.9. DISPOSICIONES FINALES**

Todos los demás aspectos del presente procedimiento no contemplados en las bases se regirán supletoriamente por la Ley y su Reglamento, así como por las disposiciones legales vigentes.

## **SECCIÓN ESPECÍFICA**

### **CONDICIONES ESPECIALES DEL PROCEDIMIENTO DE SELECCIÓN**

(EN ESTA SECCIÓN LA ENTIDAD DEBERÁ COMPLETAR LA INFORMACIÓN EXIGIDA, DE ACUERDO A LAS INSTRUCCIONES INDICADAS)

## CAPÍTULO I GENERALIDADES

### 1.1. ENTIDAD CONVOCANTE

Nombre : Gobierno Regional de Ayacucho – Sede Central.  
 RUC N° : 20452393493  
 Domicilio legal : Jr. Callao N°122-Ayacucho-Huamanga-Ayacucho.  
 Teléfono: : 066 – 289505  
 Correo electrónico: : Licitacionesregionayacucho@gmail.com

### 1.2. OBJETO DE LA CONVOCATORIA

El presente procedimiento de selección tiene por objeto la CONTRATACION DE ADQUISICION E INSTALACION DE CASSETAS DE METAL (MODULO DE SEGURIDAD) PARA LA PROTECCION DE LOS SISTEMAS DE CLORACION EN LOS CENTROS POBLADOS DE LA REGION AYACUCHO.

| ITEM  | DESCRIPCION   | MODELO DEL MODULO DE SEGURIDAD | CANTIDAD |
|-------|---|--------------------------------|----------|
| 1     | ADQUISICION DE CASETAS DE METAL (MODULO DE SEGURIDAD) PARA LA PROTECCION DE LOS SITEMAS DE CLORACION EN LOS CENTROS POBLADOS DE LA REGION AYACUCHO. | M1                             | 19       |
|       |   | M2                             | 23       |
| TOTAL |   |                                | 42       |

### 1.3. EXPEDIENTE DE CONTRATACIÓN

El expediente de contratación fue aprobado mediante **FORMATO N°02**, de fecha 18 de abril de 2022.

### 1.4. FUENTE DE FINANCIAMIENTO

RECURSOS ORDINARIOS

#### Importante

*La fuente de financiamiento debe corresponder a aquella prevista en la Ley de Equilibrio Financiero del Presupuesto del Sector Público del año fiscal en el cual se convoca el procedimiento de selección.*

### 1.5. SISTEMA DE CONTRATACIÓN

El presente procedimiento se rige por el sistema de PRECIOS UNITARIOS, de acuerdo con lo establecido en el expediente de contratación respectivo.

### 1.6. MODALIDAD DE EJECUCIÓN

LLAVE EN MANO

**1.7. DISTRIBUCIÓN DE LA BUENA PRO**  
NO APLICA

**1.8. ALCANCES DEL REQUERIMIENTO**

El alcance de la prestación está definido en el Capítulo III de la presente sección de las bases.

**1.9. PLAZO DE ENTREGA**

Los bienes materia de la presente convocatoria se entregarán en el plazo de **50 DIAS CALENDARIOS ( INCLUYE EL PLAZO DE ENTREGA, INSTALACION Y PUESTA EN FUNCIONAMIENTO)**, en concordancia con lo establecido en el expediente de contratación.

**1.10. COSTO DE REPRODUCCIÓN Y ENTREGA DE BASES**

Los participantes registrados tienen el derecho de recabar un ejemplar de las bases, para cuyo efecto deben cancelar S/. 0.10 (10/100 Soles) por cada copia simple tamaño A4 de acuerdo al TUPA de la institución en la Oficina de Abastecimiento y Patrimonio Fiscal (Jr. Callao 122 3er. Piso - Ayacucho).

**Importante**

*El costo de entrega de un ejemplar de las bases no puede exceder el costo de su reproducción.*

**1.11. BASE LEGAL**

- ✓ Ley N° 31365 Ley de Presupuesto del Sector Público para el año fiscal 2022.
- ✓ Ley N° 31366, Ley de Equilibrio Financiero del Presupuesto sector público para el año fiscal 2022.
- ✓ Ley N° 31367, Ley de Endeudamiento del sector público para el año fiscal 2022.
- ✓ Decreto Legislativo N° 1444, que modifica la Ley N° 30225
- ✓ Modifican el Reglamento de la Ley N° 30225, Ley de Contrataciones del Estado, aprobado mediante Decreto Supremo N° 344-2018-EF, y dictan otras disposiciones
- ✓ Decreto Supremo N° 162-2021-EF Directivas del OSCE.
- ✓ Ley N° 27806, Ley de Transparencia y de Acceso a la Información Pública.
- ✓ Decreto Supremo N° 008-2008-TR, Reglamento de la Ley MYPE.
- ✓ Decreto Supremo N° 304-2012-EF, TUO de la Ley General del Sistema Nacional del Presupuesto.
- ✓ Decreto Supremo N° 013-2013-PRODUCE - Texto Único Ordenado de la Ley de Impulso al Desarrollo Productivo y al Crecimiento Empresarial.
- ✓ Decreto Supremo N° 006-2017-JUS, TUO de la Ley N° 27444 – Ley del Procedimiento Administrativo General.
- ✓ Código Civil.

Las referidas normas incluyen sus respectivas modificaciones, de ser el caso.

## CAPÍTULO II DEL PROCEDIMIENTO DE SELECCIÓN

### 2.1. CALENDARIO DEL PROCEDIMIENTO DE SELECCIÓN

Según el cronograma de la ficha de selección de la convocatoria publicada en el SEACE.

#### Importante

*De conformidad con la vigesimosegunda Disposición Complementaria Final del Reglamento, en caso la Entidad (Ministerios y sus organismos públicos, programas o proyectos adscritos) haya difundido el requerimiento a través del SEACE siguiendo el procedimiento establecido en dicha disposición, no procede formular consultas u observaciones al requerimiento.*

### 2.2. CONTENIDO DE LAS OFERTAS

La oferta contendrá, además de un índice de documentos<sup>2</sup>, la siguiente documentación:

#### 2.2.1. Documentación de presentación obligatoria

##### 2.2.1.1. Documentos para la admisión de la oferta

- a) Declaración jurada de datos del postor. **(Anexo N° 1)**
- b) Documento que acredite la representación de quien suscribe la oferta.

En caso de persona jurídica, copia del certificado de vigencia de poder del representante legal, apoderado o mandatario designado para tal efecto.

En caso de persona natural, copia del documento nacional de identidad o documento análogo, o del certificado de vigencia de poder otorgado por persona natural, del apoderado o mandatario, según corresponda.

En el caso de consorcios, este documento debe ser presentado por cada uno de los integrantes del consorcio que suscriba la promesa de consorcio, según corresponda.

#### Advertencia

*De acuerdo con el artículo 4 del Decreto Legislativo N° 1246, las Entidades están prohibidas de exigir a los administrados o usuarios la información que puedan obtener directamente mediante la interoperabilidad a que se refieren los artículos 2 y 3 de dicho Decreto Legislativo. En esa medida, si la Entidad es usuaria de la Plataforma de Interoperabilidad del Estado – PIDE<sup>3</sup> y siempre que el servicio web se encuentre activo en el Catálogo de Servicios de dicha plataforma, no corresponderá exigir el certificado de vigencia de poder y/o documento nacional de identidad.*

- c) Declaración jurada de acuerdo con el literal b) del artículo 52 del Reglamento. **(Anexo N° 2)**
- d) Declaración jurada de cumplimiento de las Especificaciones Técnicas contenidas en el numeral 3.1 del Capítulo III de la presente sección. **(Anexo N° 3)**

<sup>2</sup> La omisión del índice no determina la no admisión de la oferta.

<sup>3</sup> Para mayor información de las Entidades usuarias y del Catálogo de Servicios de la Plataforma de Interoperabilidad del Estado – PIDE ingresar al siguiente enlace <https://www.gobiernodigital.gob.pe/interoperabilidad/>



- e) Declaración jurada de plazo de entrega. **(Anexo N° 4)**<sup>4</sup>
- f) Promesa de consorcio con firmas legalizadas, de ser el caso, en la que se consigne los integrantes, el representante común, el domicilio común y las obligaciones a las que se compromete cada uno de los integrantes del consorcio así como el porcentaje equivalente a dichas obligaciones. **(Anexo N° 5)**
- g) El precio de la oferta en SOLES debe registrarse directamente en el formulario electrónico del SEACE.

Adicionalmente, se debe adjuntar el Anexo N° 6 en el caso de procedimientos convocados a precios unitarios.

En el caso de procedimientos convocados a suma alzada únicamente se debe adjuntar el Anexo N° 6, cuando corresponda indicar el monto de la oferta de la prestación accesoria o que el postor goza de alguna exoneración legal.

El precio total de la oferta y los subtotales que lo componen son expresados con dos (2) decimales. Los precios unitarios pueden ser expresados con más de dos (2) decimales.

#### Importante

*El órgano encargado de las contrataciones o el comité de selección según corresponda, verifica la presentación de los documentos requeridos. De no cumplir con lo requerido, la oferta se considera no admitida.*

#### 2.2.1.2. Documentos para acreditar los requisitos de calificación

Incorporar en la oferta los documentos que acreditan los “**Requisitos de Calificación**” que se detallan en el numeral 3.2 del Capítulo III de la presente sección de las bases.

#### 2.2.2. Documentación de presentación facultativa:

- a) En el caso de microempresas y pequeñas empresas integradas por personas con discapacidad, o en el caso de consorcios conformados en su totalidad por estas empresas, deben presentar la constancia o certificado con el cual acredite su inscripción en el Registro de Empresas Promocionales para Personas con Discapacidad<sup>5</sup>.
- b) Solicitud de bonificación del cinco por ciento (5%) por tener la condición de micro y pequeña empresa **(Anexo N°10)**.

#### Importante para la Entidad

- *En caso el órgano encargado de las contrataciones o el comité de selección, según corresponda, considere evaluar otros factores además del precio, debe incluir el siguiente literal:*
  - c) *Incorporar en la oferta los documentos que acreditan los “**Factores de Evaluación**” establecidos en el Capítulo IV de la presente sección de las bases, a efectos de obtener el puntaje previsto en dicho Capítulo para cada factor.*
- *Si durante la fase de actos preparatorios, las Entidades advierten que es posible la participación de proveedores que gozan del beneficio de la exoneración del IGV prevista en*

<sup>4</sup> En caso de considerar como factor de evaluación la mejora del plazo de entrega, el plazo ofertado en dicho anexo servirá también para acreditar este factor.

<sup>5</sup> Dicho documento se tendrá en consideración en caso de empate, conforme a lo previsto en el artículo 91 del Reglamento.

la Ley N° 27037, Ley de Promoción de la Inversión en la Amazonía, consignar el siguiente literal:

- d) Los postores que apliquen el beneficio de la exoneración del IGV previsto en la Ley N° 27037, Ley de Promoción de la Inversión en la Amazonía, deben presentar la Declaración Jurada de cumplimiento de condiciones para la aplicación de la exoneración del IGV (Anexo N° 7).

*Incorporar a las bases o eliminar, según corresponda.*

### **Advertencia**

*El órgano encargado de las contrataciones o el comité de selección, según corresponda, no podrá exigir al postor la presentación de documentos que no hayan sido indicados en los acápite "Documentos para la admisión de la oferta", "Requisitos de calificación" y "Factores de evaluación".*

### **Importante para la Entidad**

Esta disposición **solo** debe ser incluida en el caso de procedimientos de selección cuyo valor estimado sea igual o menor a cincuenta (50) UIT:

#### **2.3. PRESENTACIÓN DEL RECURSO DE APELACIÓN**

*"El recurso de apelación se presenta ante la Unidad de Trámite Documentario de la Entidad.*

*En caso el participante o postor opte por presentar recurso de apelación y por otorgar la garantía mediante depósito en cuenta bancaria, se debe realizar el abono en:*

N ° de Cuenta : 00-401-206566  
 Banco : BANCO DE LA NACION  
 N° CCI<sup>6</sup> : 018 401 000401206566 02

"

*Incorporar a las bases o eliminar, según corresponda.*

#### **2.4. REQUISITOS PARA PERFECCIONAR EL CONTRATO**

El postor ganador de la buena pro debe presentar los siguientes documentos para perfeccionar el contrato:

- Garantía de fiel cumplimiento del contrato
- Garantía de fiel cumplimiento por prestaciones accesorias, de ser el caso.
- Contrato de consorcio con firmas legalizadas ante Notario de cada uno de los integrantes, de ser el caso.
- Código de cuenta interbancaria (CCI) o, en el caso de proveedores no domiciliados, el número de su cuenta bancaria y la entidad bancaria en el exterior.
- Copia de la vigencia del poder del representante legal de la empresa que acredite que cuenta con facultades para perfeccionar el contrato, cuando corresponda.
- Copia de DNI del postor en caso de persona natural, o de su representante legal en caso de persona jurídica.

### **Advertencia**

<sup>6</sup> En caso de transferencia interbancaria.

*De acuerdo con el artículo 4 del Decreto Legislativo N° 1246, las Entidades están prohibidas de exigir a los administrados o usuarios la información que puedan obtener directamente mediante la interoperabilidad a que se refieren los artículos 2 y 3 de dicho Decreto Legislativo. En esa medida, si la Entidad es usuaria de la Plataforma de Interoperabilidad del Estado – PIDE<sup>7</sup> y siempre que el servicio web se encuentre activo en el Catálogo de Servicios de dicha plataforma, no corresponderá exigir los documentos previstos en los literales e) y f).*

- g) Domicilio para efectos de la notificación durante la ejecución del contrato.
- h) Detalle de los precios unitarios del precio ofertado<sup>8</sup>.
- i) Detalle del precio de la oferta de cada uno de los bienes que conforman el paquete<sup>9</sup>.

#### Importante

- *En caso que el postor ganador de la buena pro sea un consorcio, las garantías que presente este para el perfeccionamiento del contrato, así como durante la ejecución contractual, de ser el caso, además de cumplir con las condiciones establecidas en el artículo 33 de la Ley y en el artículo 148 del Reglamento, deben consignar expresamente el nombre completo o la denominación o razón social de los integrantes del consorcio, en calidad de garantizados, de lo contrario no podrán ser aceptadas por las Entidades. No se cumple el requisito antes indicado si se consigna únicamente la denominación del consorcio, conforme lo dispuesto en la Directiva “Participación de Proveedores en Consorcio en las Contrataciones del Estado”.*
- *En los contratos cuyos montos sean iguales o menores a doscientos mil Soles (S/200,000.00), no corresponde presentar garantía de fiel cumplimiento de contrato ni garantía de fiel cumplimiento por prestaciones accesorias. Dicha excepción también aplica a los contratos derivados de procedimientos de selección por relación de ítems, cuando el monto del ítem adjudicado o la sumatoria de los montos de los ítems adjudicados no supere el monto señalado anteriormente, conforme a lo dispuesto en el literal a) del artículo 152 del Reglamento.*

#### Importante

- *Corresponde a la Entidad verificar que las garantías presentadas por el postor ganador de la buena pro cumplan con los requisitos y condiciones necesarios para su aceptación y eventual ejecución, sin perjuicio de la determinación de las responsabilidades funcionales que correspondan.*
- *De conformidad con el Reglamento Consular del Perú aprobado mediante Decreto Supremo N° 076-2005-RE para que los documentos públicos y privados extendidos en el exterior tengan validez en el Perú, deben estar legalizados por los funcionarios consulares peruanos y refrendados por el Ministerio de Relaciones Exteriores del Perú, salvo que se trate de documentos públicos emitidos en países que formen parte del Convenio de la Apostilla, en cuyo caso bastará con que estos cuenten con la Apostilla de la Haya<sup>10</sup>.*
- *La Entidad no puede exigir documentación o información adicional a la consignada en el presente numeral para el perfeccionamiento del contrato.*

## 2.5. PERFECCIONAMIENTO DEL CONTRATO

<sup>7</sup> Para mayor información de las Entidades usuarias y del Catálogo de Servicios de la Plataforma de Interoperabilidad del Estado – PIDE ingresar al siguiente enlace <https://www.gobiernodigital.gob.pe/interoperabilidad/>

<sup>8</sup> Incluir solo en caso de la contratación bajo el sistema a suma alzada.

<sup>9</sup> Incluir solo en caso de contrataciones por paquete.

<sup>10</sup> Según lo previsto en la Opinión N° 009-2016/DTN.

El contrato se perfecciona con la suscripción del documento que lo contiene. Para dicho efecto el postor ganador de la buena pro, dentro del plazo previsto en el artículo 141 del Reglamento, debe presentar la documentación requerida en mesa de partes de la unidad de abastecimiento (Jr. Callao 122 3er. Piso - Ayacucho).

**Importante para la Entidad**

- *En el caso de procedimientos de selección cuyo monto del valor estimado no supere los doscientos mil Soles (S/ 200,000.00), siempre que se haya optado por perfeccionar el contrato con la recepción de una orden de compra, debe sustituirse por esta disposición:*

*“El contrato se perfecciona con la notificación de la orden de compra. Para dicho efecto el postor ganador de la buena pro, dentro del plazo previsto en el artículo 141 del Reglamento, debe presentar la documentación requerida en mesa de partes de la unidad de abastecimiento (Jr. Callao 122 3er. Piso - Ayacucho)”*

- *En el caso de procedimientos de selección por relación de ítems, se puede perfeccionar el contrato con la suscripción del documento o con la recepción de una orden de compra, cuando el monto del valor estimado del ítem no supere los doscientos mil Soles (S/ 200,000.00).*

*Incorporar a las bases o eliminar según corresponda.*

**2.6. ADELANTOS**

La Entidad no otorgará adelantos.

**2.7. FORMA DE PAGO**

La Entidad realizará el pago de la contraprestación pactada a favor del contratista en PAGOS PARCIALES.

Para efectos del pago de las contraprestaciones ejecutadas por el contratista, la Entidad debe contar con la siguiente documentación:

- Recepción del Responsable de Almacén.
- Informe Técnico de conformidad emitida por el área usuaria.
- Comprobante de pago.

## CAPÍTULO III REQUERIMIENTO

### 3.1. ESPECIFICACIONES TÉCNICAS



GERENCIA REGIONAL DE DESARROLLO SOCIAL  
DIRECCIÓN REGIONAL DE VIVIENDA, CONSTRUCCIÓN Y  
SANEAMIENTO

"Año del Fortalecimiento de La Soberanía Nacional"



#### ESPECIFICACIONES TECNICAS Y REQUERIMIENTOS TECNICOS MINIMOS PARA LA ADQUISICIÓN DE BIENES

|                           |   |
|---------------------------|---|
| Órgano o Unidad Orgánica: | DIRECCIÓN REGIONAL DE VIVIENDA CONSTRUCCIÓN Y SANEAMIENTO   |
| Meta Presupuestaria:      | 11 POTABILIZACIÓN Y OTRAS FORMAS DE DESINFECCIÓN Y TRATAMIENTO – RECURSOS ORDINARIOS  |
| Actividad en el POI:      | 1 DESINFECCION Y TRATAMIENTO DEL SISTEMA DE AGUA  |
| Denominación de servicio  | ADQUISICIÓN E INSTALACIÓN DE CASSETAS DE METAL (MODULO DE SEGURIDAD) PARA PROTECCIÓN DE LOS SISTEMAS DE CLORACIÓN EN LOS CENTROS POBLADOS DE LA REGION AYACUCHO |

#### I. FINALIDAD PÚBLICA

La finalidad de la adquisición es la protección de los sistema de cloración y fortalecer a gobiernos locales (ATM) y operadores (JASS) para mejorar la calidad del agua de consumo humano en el ámbito rural y contribuir con la reducción de la desnutrición crónica infantil en la región de Ayacucho a través de la casetas de metal (módulo de seguridad) de sistema de cloración, para su instalación en los centros poblados de la región Ayacucho, que incluye la capacitación sobre operación y mantenimiento dirigido a los responsables de las ATMs de los gobiernos locales y miembros de las Juntas Administradoras de servicios de Saneamiento (JASS) de las comunidades intervenidas.



#### ANTECEDENTES

Las condiciones del Saneamiento Básico en el ámbito rural de la Región de Ayacucho son deficitarias, es decir la mayoría de la población no cuenta con servicios integrales y sostenibles en comunidades rurales. Esta situación constituye una barrera para el desarrollo de los mismos, ya que inciden no sólo en las condiciones de salubridad, sino en la calidad de vida de la población, especialmente de las niñas, niños menores de 5 años de edad.

La problemática de acceso de agua clorada dentro de los parámetros de cloro residual, para consumo humano es compleja por diversos factores, es decir involucran a varios actores con competencias diferenciadas, que en el marco de sus funciones y trabajo articulado y coordinado deberían interactuar entre sí. Uno de los elementos que permite afirmar la complejidad de la problemática del acceso de agua clorada son las brechas identificadas en la cobertura de niños y niñas que acceden a agua clorada para consumo humano.

Según las normativas y en el marco del Decreto Legislativo N° 1280, que aprueba la Ley Marco de la Gestión y Prestación de los Servicios de Saneamiento. Asimismo, se rige de acuerdo a la R.M. N° 165-2016-VIVIENDA, donde contempla el Modelo operacional y como instrumento el Programa Presupuestal PP0083 del Programa Nacional de Saneamiento Rural (PNSR). Actividad: 5004470. Capacitación en gestión a gobiernos locales y operadores.

Con la Resolución Ministerial N° 395-2021-VIVIENDA, de fecha 22 de diciembre del 2021, se aprueba el Presupuesto Institucional de Apertura correspondiente al Año fiscal 2022 del Pliego 037: Ministerio de Vivienda Construcción y Saneamiento, que comprende entre otros, el presupuesto asignado a la Unidad Ejecutora 005: Programa Nacional de Saneamiento Rural, para las actividades del Programa Presupuestal Institucional Sectorial 0083: Programa Nacional de Saneamiento Rural, destinado a transferencias a gobiernos sub-nacionales.

Mediante Resolución Ministerial N° 022-2022-VIVIENDA de fecha 18 de enero del 2022, se aprueba el diseño del PPIS 0083, conformado por el "Formato A" que constituye los contenidos mínimos de los productos y las actividades del PPIS 0083 y sus anexos N° 1, 2, 3 y 4.

El Formato A aprobado mediante Resolución Ministerial N° 022-2022-VIVIENDA establece en el diseño de las actividades del PPIS 0083 la suscripción de convenios con el Gobierno Nacional, previo a la transferencia de recursos.

### 3.2.





GERENCIA REGIONAL DE DESARROLLO SOCIAL  
DIRECCIÓN REGIONAL DE VIVIENDA, CONSTRUCCIÓN Y  
SANEAMIENTO



“Año del Fortalecimiento de La Soberanía Nacional”

El modelo operacional; indica que, para el cumplimiento de los objetivos sectoriales en el ámbito rural, el MVCS, mediante Decreto Supremo N° 002-2012-VIVIENDA, creó el “Programa Nacional de Saneamiento Rural” como una estructura funcional establecida para atender un problema específico relacionado con la provisión de los servicios de agua y saneamiento en el ámbito rural. Esta misma norma, en el artículo 4°, establece que para la implementación del programa se considera el enfoque del “Presupuesto por Resultados”, y se desarrolla por etapas. En dicho contexto, se presentan los Modelos Operacionales del PPI 083, los mismos que contienen los procedimientos mediante los cuales se estandarizan, precisan y describen los contenidos del producto (bienes y servicios) y la ejecución de las actividades, a través de las cuales se busca lograr un cambio en la población objetivo del ámbito rural, en el marco de la política de desarrollo y calidad de vida.

La articulación de políticas públicas locales, regionales y nacionales permite el fortalecimiento del Área Técnica Municipal (ATM), a fin de lograr una eficiente gestión de los servicios de saneamiento rural y fortalecer la gestión de las municipalidades para la mejora de los servicios y la sostenibilidad de los mismos, asimismo mejorar la capacidad de gestión de los operadores, además de contribuir a la reducción de enfermedades diarreicas agudas, parasitosis, desnutrición crónica infantil y finalmente mejorar la salud. En la región de Ayacucho, según reportes del DATASS (Diagnóstico rural de agua y saneamiento a diciembre 2019), solo el 22.81% de la población rural consumen agua clorada dentro del rango permisible, en tanto el 77.19% consumen agua no segura, lo cual representa una alta incidencia de enfermedades diarreicas agudas, gastrointestinales y parasitarias en niñas y niños, menores de 05 años de edad. El año 2018 reporta 20.57% de consumo de agua segura y para el año 2019 alcanzó a 22.81%, esto indica que el año 2019 se logró incrementar a 2.24%.



Resultados” a través del “Programa Presupuestal Institucional 083: Programa Nacional de Saneamiento rural”, con participación activa de los Gobiernos Locales, a fin de lograr una eficiente gestión de los servicios de saneamiento rural y fortalecer las capacidades de los Gobiernos Locales (ATM) e incidir a la reducción de las enfermedades diarreicas agudas, desnutrición crónica infantil y anemia, finalmente mejorar la salud y la calidad de vida de las familias del ámbito rural; transformados en resultados inmediatos intermedio y finales.

En este entender el rol fundamental de los actores involucrados en materia de saneamiento (Gobierno Regional a través de las Direcciones Regionales de Vivienda, Salud, Educación, Gobiernos Locales y Cooperantes) es implementar estrategias y procedimientos que garanticen el cumplimiento de las disposiciones y requisitos sanitarios del Reglamento de la Calidad de Agua como está establecido en el D.S. N° 031-2010-SA.

### III. OBJETIVO DE LA CONTRATACIÓN

#### OBJETO DEL CONTRATO

Contratación de persona natural y/o jurídica para la **ADQUISICIÓN E INSTALACIÓN DE CASETAS DE METAL (MODULO DE SEGURIDAD) PARA PROTECCIÓN DE LOS SISTEMAS DE CLORACIÓN EN LOS CENTROS POBLADOS DE LA REGION AYACUCHO** en la actividad de POTABILIZACIÓN Y OTRAS FORMAS DE DESINFECCIÓN Y TRATAMIENTO – RECURSOS ORDINARIOS.

#### ➤ OBJETIVO GENERAL:

Adquirir casetas de metal (módulo de seguridad) de modelo 1 (M1) y Modelo 2 (M2) de acuerdo al ítem IV, con la finalidad mejorar la calidad de agua para consumo humano para la protección de los sistemas de cloración en centros poblados rurales de la Región Ayacucho, con el fin de contribuir con la reducción de la desnutrición crónica infantil.

#### ➤ OBJETIVO ESPECÍFICO:

- ✓ Mejorar la salubridad y calidad de vida de los pobladores beneficiarios con la instalación de casetas para la protección del sistema de cloración.
- ✓ Incrementar cobertura con acceso de agua apta para consumo humano



GERENCIA REGIONAL DE DESARROLLO SOCIAL  
DIRECCIÓN REGIONAL DE VIVIENDA, CONSTRUCCIÓN Y  
SANEAMIENTO



"Año del Fortalecimiento de La Soberanía Nacional"

- ✓ Fortalecer las capacidades de las Juntas Administradoras del Servicio de Saneamiento – JASS en instalación, operación y mantenimiento de equipos de cloración.
- ✓ Elaboración de las casetas de cloración para la protección de los sistemas de cloración.

#### IV. ALCANCE Y DESCRIPCIÓN DEL BIEN

##### 4.1. DESCRIPCIÓN, CANTIDAD, CARACTERÍSTICAS Y CONDICIONES DE LOS BIENES A ADQUIRIR:

##### 4.2. DESCRIPCIÓN Y CANTIDAD DEL BIEN A ADQUIRIR

**Las Casetas de metal (módulos de seguridad)** es una estructura metálica que sirven para el soporte y protección de los equipos del sistema de cloración; estos equipos de cloración son un conjunto de accesorios que sirven para clorar el agua para consumo humano.

Cuadro N° 01

| DESCRIPCIÓN DEL BIEN   | MODELO DEL MÓDULO DE SEGURIDAD | CANTIDAD  |
|--|--------------------------------|-----------|
| ADQUISICIÓN DE CASSETAS DE METAL (MÓDULO DE SEGURIDAD) PARA LA PROTECCIÓN DE LOS SISTEMAS DE CLORACIÓN EN LOS CENTROS POBLADOS DE LA REGIÓN AYACUCHO | M1                             | 19        |
|  | M2                             | 23        |
| <b>Total</b>   |                                | <b>42</b> |

- M1: MODELO 01
- M2: MODELO 02

#### CARACTERÍSTICAS TÉCNICAS

##### ➤ ESPECIFICACIONES TÉCNICAS DE LAS CASSETAS PARA EL SISTEMA DE CLORACIÓN AUTOCOMPENSANTE CON MÓDULO DE SEGURIDAD MODELO 1 – M1:

**Las Casetas de metal (módulos de seguridad)** para la protección de los equipos de cloración modelo M1 deberán contar con los elementos especificados en el cuadro N° 02

| MODELOS          | CANTIDAD                         |
|------------------|----------------------------------|
| MODELO 1 (750 L) | 19 casetas (Modulo de Seguridad) |

los módulos de seguridad modelo M1 deberán contar con los elementos especificados en el cuadro N° 02

Cuadro N° 02

Especificaciones y cantidad de materiales que cuenta el sistema de cloración con módulo de seguridad modelo M1.

| ITEM | MATERIAL   | UND.     | CANT.  |
|------|--|----------|--------|
| 1    | Tubo cuadrado fierro negro de 2"x2"x2mm.   | Varillas | 4.00   |
| 2    | Angulo Fierro negro de 1 1/2"x1 1/2"x3/16".                                      | Varillas | 3.00   |
| 3    | Angulo de fierro negro 1"x1"x1.8mm.  | Varillas | 3.00   |
| 4    | Madera tornillo 1 1/2"x6"x1.10m.   | Und.     | 6.00   |
| 5    | Perno Cabeza hexagonal autoperforante de 3/4" para sujetar la plancha acanalada. | Und.     | 140.00 |
| 6    | Plancha acanalada metálica de 0.40mm.  | Und.     | 9.00   |
| 7    | platina Fierro negro 1/2" x 3.16"  | Varillas | 3.00   |
| 8    | Malla F°G° Cocada 1/8" N°18  | m2       | 3.00   |
| 9    | Bisagra 2.5", 2 hojas.   | Und.     | 6.00   |
| 10   | Plancha de acero liso de e=3/16" de 0.15mx0.15m                                  | Und.     | 4.00   |
| 11   | Tirafon F°G° hexagonal 1/4"x4"   | Und.     | 16.00  |
| 12   | Electrodo  | kg       | 2.00   |
| 13   | Pintura esmalte color azul   | Galon    | 1.00   |
| 14   | Pintura epoxica azul   | Galon    | 0.25   |
| 15   | Tinner   | Galon    | 2.00   |





GERENCIA REGIONAL DE DESARROLLO SOCIAL  
DIRECCIÓN REGIONAL DE VIVIENDA, CONSTRUCCIÓN Y  
SANEAMIENTO

"Año del Fortalecimiento de La Soberanía Nacional"



➤ **ESPECIFICACIONES TECNICAS DE LAS CASETAS PARA EL SISTEMA DE CLORACIÓN AUTOCOMPENSANTE CON MODULO DE SEGURIDAD MODELO 2- M2:**

Las Casetas de metal (módulos de seguridad) para la protección de los equipos de cloración modelo M2 deberán contar con los elementos especificados en el cuadro N° 03

| MODELOS          | CANTIDAD                         |
|------------------|----------------------------------|
| MODELO 2 (250 L) | 23 casetas (Modulo de Seguridad) |

Los equipos de cloración y los módulos de seguridad modelo M2 deberán contar con los elementos especificados en el cuadro N° 03

**Cuadro N° 03:**

Especificaciones y cantidad de materiales que cuenta el sistema de cloración con módulo de seguridad modelo M2.

| ITEM | MATERIAL   | UND.     | CANT.  |
|------|--|----------|--------|
| 1    | Tubo cuadrado de fierro negro de 2"x2"x2mm.                                      | Varillas | 3.00   |
| 2    | Angulo Fierro negro de 1 1/2"x1 1/2"x3/16".                                      | Varillas | 3.00   |
| 3    | Angulo fierro negro de 1"x1"x1.8mm.  | Varillas | 3.00   |
| 4    | Platina Fierro negro 1/2" x 3.16"  | Varillas | 3.00   |
| 5    | Madera tornillo 1 1/2"x6"x1.4m.  | Und.     | 3.00   |
| 6    | Perno Cabeza hexagonal autopercorante de 3/4" para sujetar la plancha acanalada. | Und.     | 140.00 |
| 7    | Plancha acanalada metálica de 0.40mm.  | Und.     | 7.00   |
| 8    | Malla F°G° Cocada 1/8" N°18  | m2       | 2.50   |
| 9    | Bisagra 2.5", 2 hojas.   | Und.     | 6.00   |
| 10   | Plancha de acero liso de e=3/16" de 0.15mx0.15m                                  | Und.     | 4.00   |
| 11   | Tirafon F°G° hexagonal 1/4"x4"   | Und.     | 16.00  |
| 12   | Electrodo  | kg       | 2.00   |
| 13   | Pintura esmalte azul   | Galon    | 1.00   |
| 14   | Pintura epoxica azul   | Galon    | 0.25   |
| 15   | Tinner   | Galon    | 2.00   |



4.4.

**CONDICIONES PARA LA ADQUISICIÓN DE LAS CASETAS DE METAL**

A continuación, se detalla las condiciones que debe tener en cuenta el contratista para la caseta de metal (módulo de seguridad) según (Modelo 1) y (Modelo 2)

- La Adquisición e instalación de la caseta de metal (Módulos de Seguridad) será a todo costo, es decir, incluye mano de obra, equipos, transporte, así como la instalación, acabado y pintado. Es decir, el contratista dejará terminado e instalado y acabado las casetas de metal (módulo de seguridad) de acuerdo al modelo que corresponda, apta para su puesta en servicio.
- La calidad de la caseta de metal (módulos de seguridad) debe estar de acuerdo a las normas y prácticas reconocidas que deben seguirse de acuerdo a lo establecido en los planos, donde se detallan las medidas de los elementos estructurales y los detalles de ellas.
- Cualquier daño debido a defectos de elaboración determinará su reparación o reemplazo por otro equivalente, sin que ello signifique un costo adicional para la Entidad.
- Las casetas de metal (módulo de seguridad) según modelo M1 y M2, serán instaladas sobre el techo del reservorio de almacenamiento de agua, según ítem IX, el cual corresponde a los centros poblados donde se ubican los reservorios.





GERENCIA REGIONAL DE DESARROLLO SOCIAL  
DIRECCIÓN REGIONAL DE VIVIENDA, CONSTRUCCIÓN Y  
SANEAMIENTO



“Año del Fortalecimiento de La Soberanía Nacional”

- El contratista realizará los trabajos según el plano en el Anexo b y especificaciones técnicas, si por omisión o error se realizará daños en la infraestructura del reservorio sobre el cual se instalará el módulo de seguridad de sistema de cloración, el contratista será responsable a su costo de reparar los daños ocasionados y su posterior limpieza.
- El Contratista es el responsable de la garantía y calidad de las casetas ofertadas para tal efecto y para el cumplimiento de este requerimiento técnico mínimo, el postor deberá presentar para la admisión de oferta los certificados y constancias.

#### 4.4.1. ÁREA QUE COORDINARÁ Y VERIFICARÁ CON EL CONTRATISTA DE LOS BIENES

- La coordinación y verificación estará a cargo del personal asignado por la entidad (DRVCS), con quien el contratista deberá mantener coordinación permanente.
  - El Representante de la DRVCS realizará las verificaciones en el proceso de elaboración de las casetas.
  - El contratista remitirá a la entidad, la relación del personal a cargo de la instalación por cada distrito y centro poblado, según **ítem IX**.
  - Cabe precisar que las adquisiciones de las casetas de metal (Módulos de Seguridad) serán evaluadas por la ficha de verificación (según Anexo A) la cual deberá ser firmada por el equipo técnico:
    - ❖ El Contratista
    - ❖ El presidente del consejo Directivo de JASS
    - ❖ Representante del Área Técnica de la Municipalidad
    - ❖ Un (01) representante de almacén central del Gobierno regional
    - ❖ Un (01) representante de la Dirección Regional de Vivienda Construcción y Saneamiento
    - ❖ Gerente municipal y/o Representante que haga las veces del cual representa
- Asimismo, el contratista es responsable de realizar las coordinaciones previas a la instalación de las casetas de metal (módulos de seguridad) con la DRVCS y los GL (fecha de instalación entre otros).
- El contratista se encargará de coordinar la asistencia del ATM o algún representante de la Municipalidad y de la JASS, así como hacer firmar la ficha de verificación y acta de recepción.



#### 4.4.2. INSTALACIÓN, MONTAJE O ACONDICIONAMIENTO

El contratista deberá revisar en su totalidad de los planos del Anexo B, y procederá a la elaboración de las Casetas de metal (Módulos de Seguridad). El contratista es responsable si por no revisar los planos incurre en errores que resulten pérdida de tiempo y material.

- ❖ **Armado:**  
Todos los elementos estructurales deberán estar ajustados, alineados vertical y horizontalmente y en su posición precisa, según las especificaciones técnicas mínimas y los planos del Anexo B.  
Los errores en la elaboración y/o instalación y/o ejecución o las deformaciones producidas por el armado, manipulación o transporte, será responsabilidad del contratista.
- ❖ **Soldadura:**  
La clase de electrodo y su diámetro deberán ser apropiados para el tipo de máquina soldadora, intensidad de la corriente, posición en que se soldará, tipo de unión, características del metal y especificación señalada en planos para la soldadura.  
La posición de la soldadura deberá ser de acuerdo a los planos estructurales, en las cuales se indican las dimensiones y detalles de todas las partes de la estructura.  
En las uniones y juntas donde se realizó la soldadura (Uniforme, continuo y homogéneo) se deberá utilizar masilla automotriz para rellenar quedando un acabado uniforme.



GERENCIA REGIONAL DE DESARROLLO SOCIAL  
DIRECCIÓN REGIONAL DE VIVIENDA, CONSTRUCCIÓN Y  
SANEAMIENTO



“Año del Fortalecimiento de La Soberanía Nacional”

- ❖ **Perforaciones para pernos.**  
Tendrán los diámetros y ubicación conforme a los planos según Anexo B, no se aceptan agujeros hechos o agrandados con soplete.
- ❖ **Sistema de pinturas:**  
En toda la estructura metálica de la caseta de seguridad, para aplicar la pintura esmalte de manera uniforme, la superficie deberá estar lijada, libre de polvo, grasa u otros y finalmente se aplicará anticorrosivo y la pintura esmalte sintético (color azul pantone 306 C) como mínimo 02 manos para lo cual se utilizará pintura de primera calidad; asimismo podrá utilizar el método de pintado electrostático.

#### 4.4.3. OBLIGACIONES DEL CONTRATISTA

El contratista, realizará todos los trabajos de elaboración e instalación a todo costo, asumiendo los costos y gastos, utilizando sus propios recursos y se proveerá de personal idóneo, equipos, herramientas, suministros, accesorios, piezas, otros de corresponder y servicios necesarios para cumplir con el objeto de la convocatoria.

El contratista deberá presentar su cronograma de instalación conforme a los entregables descritos en el **ITEM (IV) y (IX)** de encontrarse reservorios que no cumplan con las condiciones para la instalación de los módulos de seguridad.

Asimismo; como producto del reconocimiento de los reservorios se determina que el tipo de reservorio, en donde se instalara las casetas de metal (módulos de seguridad), identificando si es:

- Reservorio circular
- Reservorio circular con curvatura
- Reservorio rectangular

En la cual el contratista deberá adecuar el soporte de las estructuras del módulo de seguridad a fin de cumplir con el objetivo de la presente contratación. Por tanto, la realización de dicha actividad como parte de la presente contratación no originará un adicional.

- ❖ El personal del contratista deberá presentarse debidamente identificado y acreditado en los centros poblados rurales donde se instalarán las Casetas de Metal (Módulos de Seguridad)
- ❖ El contratista deberá asignar y autorizar al personal para que genere y firme las fichas de verificación de acuerdo al formato establecido en el Anexo A.
- ❖ El personal del contratista deberá contar con los equipos de protección personal (EPP) de acuerdo a la actividad y con Seguro Complementario de Trabajo y Riesgo (SCTR) que garantice su bienestar contra accidentes de trabajo durante la permanencia en el lugar de trabajo y vigente durante el plazo de su permanencia durante el contrato.
- ❖ El contratista, se hará responsable de cualquier accidente de su personal, del público usuario o de cualquier daño a terceros que ocurriera como consecuencia de la ejecución de la adquisición adjudicada, sin perjuicio de que DRVCS del GR inicie las acciones judiciales y legales que correspondan.
- ❖ El contratista no podrá realizar cambios durante la ejecución de los trabajos que obligue modificar las especificaciones técnicas y los planos originales, de ser el caso el contratista asumirá el costo adicional de las modificaciones ocurridas en el proceso de instalación
- ❖ El contratista está obligado a mantener una limpieza permanente en las áreas de trabajo y eliminar todo material excedente.
- ❖ El contratista está obligado a brindar todo tipo de facilidades para que la DRVCS efectúe las verificaciones durante o una vez terminado la instalación.

Nota: El SCTR se presentará con el primer producto.





GERENCIA REGIONAL DE DESARROLLO SOCIAL  
DIRECCIÓN REGIONAL DE VIVIENDA, CONSTRUCCIÓN Y  
SANEAMIENTO

“Año del Fortalecimiento de La Soberanía Nacional”



V. PROTOCOLOS SANITARIOS EN LA ADQUISICION DE EQUIPOS DE CLORACIÓN Y MODULOS DE SEGURIDAD

El proveedor de los equipos de cloración y módulos de seguridad debe cumplir con los protocolos sanitarios, las mismas que guardan concordancia con las disposiciones establecidas en el D.S. 103-2020-EF, R.M. 239-MINSA. RM 258-2020-MTC.

VI. TRANSPORTE

Los costos de transporte de la Caseta de Metal (módulos de seguridad) correrán a cuenta del contratista, así mismo, la documentación necesaria para su traslado estará a cargo del contratista.



- El contratista deberá costear los costos del personal mínimo para la carga y descarga de las casetas adquiridas; así también deberá considerar todos los gastos e impuestos de envío y embalaje que demande el traslado de los bienes adquiridos.
- El contratista trasladará los bienes adquiridos cumpliendo con todas las condiciones de seguridad a pie del reservorio, conforme lo establecido en el ítem IX.
- Medio de transporte a utilizarse será el terrestre, pudiendo elegir el contratista otra alternativa a su costo y riesgo.
- El contratista antes de transportar los materiales necesarios, debe asegurar el correcto embalaje de los materiales a utilizar en la instalación de las casetas de metal (módulos de Seguridad) para la protección de sistema de Cloración, conforme a los planos en el Anexo B, asimismo será responsable que el vehículo que transporta estos elementos deberá contar con las respectivas pólizas de daños a terceros.
- El contratista para la instalación, deberá verificar que todos los elementos lleguen en buenas condiciones, completas y que correspondan en dimensiones, peso, cantidad, identificación y descripción conforme a los planos en el Anexo B.
- El Contratista es responsable del adecuado almacenamiento de los materiales a utilizarse en las zonas de instalación, debiendo garantizar una adecuada conservación de los materiales.



VII. GARANTIA COMERCIAL

El Contratista brindará la garantía comercial de tres (03) años para las casetas de metal (Módulos de Seguridad) y será contra defectos de fabricación no detectables al momento que se otorgó la conformidad, el cual será contado a partir de la fecha en la que se otorgó la conformidad de recepción del bien u otra aplicable al objeto de la contratación.

El Contratista brindará una garantía comercial de tres (03) años para todos Módulos de Seguridad una vez culminada la entrega de lo mencionado, el cual será requisito indispensable para el trámite de la conformidad del bien según el avance de entrega.

VIII. FORMA DE ENTREGA DE LOS BIENES:

**Los productos serán presentados en 02 ejemplares (01 original y 01 copia) y deberán tener un disco compacto (CD-R) conteniendo el informe y los productos requeridos serán presentado por mesa de partes de la DRVCS y/o sede central de Gobierno Regional.**

a) **Producto 1**

Consiste en la presentación de un Plan de trabajo y cronograma de trabajo de la instalación de las casetas de metal (Módulos de Seguridad) según el ítem IX.



GERENCIA REGIONAL DE DESARROLLO SOCIAL  
DIRECCIÓN REGIONAL DE VIVIENDA, CONSTRUCCIÓN Y  
SANEAMIENTO

"Año del Fortalecimiento de La Soberanía Nacional"



b) **Producto 2**

El producto 2 consiste en la entrega de 21 casetas de metal (módulos de seguridad) debidamente culminados e instalados de acuerdo las condiciones establecidas en el punto **Ítem (IV)**, el mismo que deberá contener al momento de la entrega, lo siguiente:

**INFORME FINAL INCLUYE:**

- Estructura de costos unitarios detallado de la elaboración de la caseta de metal (módulo de seguridad)
- Ficha de verificación de la entrega por cada Caseta de Metal (Módulo de Seguridad) (adjuntar foto con memoria descriptiva de la caseta instalada), según el cronograma de trabajo.
- Actas de recepción de entrega de casetas de metal (módulos de seguridad) y adjudicados según corresponda, y ficha de verificación según lo establecido en el Anexo A.
- Guía de remisión del contratista debe figurar quien lo decepciona con el N° de DNI, firmado y con fecha.
- Comprobante de pago.
- Constancia de permanencia del personal a cargo de la instalación
- Garantía comercial de las 15 casetas de metal (módulos de seguridad)



c) **Producto 3**

El producto 3 consiste en la entrega de 21 casetas de metal (módulos de seguridad) debidamente culminados e instalados de acuerdo las condiciones establecidas en el punto **Ítem (IV)**, el mismo que deberá contener al momento de la entrega, lo siguiente:

**INFORME FINAL INCLUYE:**

- Estructura de costos unitarios detallado de la elaboración de la caseta de metal (módulo de seguridad)
- Ficha de verificación de la entrega por cada Caseta de Metal (Módulo de Seguridad) (adjuntar foto con memoria descriptiva de la caseta instalada), según el cronograma de trabajo.
- Actas de recepción de entrega de casetas de metal (módulos de seguridad) y adjudicados según corresponda, y ficha de verificación según lo establecido en el Anexo A.
- Guía de remisión del contratista debe figurar quien lo decepciona con el N° de DNI, firmado y con fecha.
- Comprobante de pago.
- Constancia de permanencia del personal a cargo de la instalación
- Garantía comercial de las 16 casetas de metal (módulos de seguridad)



*Es preciso indicar que la Dirección de Construcción y saneamiento, revisará los informes de acuerdo al artículo 168° del Reglamento de la Ley de Contrataciones del Estado.*

*Asimismo, se realizarán supervisiones inopinadas por el equipo técnico de la Dirección Regional de Vivienda, Construcción y Saneamiento (DRVCS), con la finalidad de verificar el cumplimiento con las especificaciones técnicas del bien adquirido.*

**IX. LUGAR Y PLAZO DE ENTREGA PARA TODOS LOS BIENES:**

• **LUGAR:**

El proveedor será responsable de entregar los bienes adquiridos (Modulo de Seguridad M1 y M2) e instalarlos, en cada centro poblado conforme a la distribución establecida en **EL ÍTEM IX**; según el siguiente detalle





GERENCIA REGIONAL DE DESARROLLO SOCIAL  
DIRECCIÓN REGIONAL DE VIVIENDA, CONSTRUCCIÓN Y  
SANEAMIENTO

"Año del Fortalecimiento de La Soberanía Nacional"

CANTIDAD A IMPLEMENTAR:

| MODELOS          | CANTIDAD                         |
|------------------|----------------------------------|
| MODELO 1 (750 L) | 19 casetas (Modulo de Seguridad) |
| MODELO 2 (250 L) | 23 casetas (Modulo de Seguridad) |
| TOTAL            | 42                               |



Lugares a intervenir:

| Nº | DEPARTAMENTO | PROVINCIA     | DISTRITO       | CENTRO POBLADO                                | MODELO            |
|----|--------------|---------------|----------------|---|-------------------|
| 1  | AYACUCHO     | HUAMANGA      | CHIARA         | 0501050022 - AGUAPUQUIO                       | MODELO 1 (750 L)  |
| 2  | AYACUCHO     |               | CHIARA         | 0501050012 - MARAY VILCA                      | MODELO 1 (750 L)  |
| 3  | AYACUCHO     |               | OCROS          | 0501060088 - PATA PATA                        | MODELO 1 (750 L)  |
| 4  | AYACUCHO     |               | VINCHOS        | 0501140061 - QASANQAY                         | MODELO 1 (750 L)  |
| 5  | AYACUCHO     |               | VINCHOS        | 050114012901 - INGAHUSI                       | MODELO 2 (250 L)  |
| 6  | AYACUCHO     |               | VINCHOS        | 0501140115 - TANCARNIYOCC                     | MODELO 2 (250 L)  |
| 7  | AYACUCHO     |               | VINCHOS        | 0501140058 - CCANCCAYLLO                      | MODELO 2 (250 L)  |
| 8  | AYACUCHO     |               | VINCHOS        | 0501140177 - SORAHUAYCCO                      | MODELO 2 (250 L)  |
| 9  | AYACUCHO     |               | VINCHOS        | 0501140039 - SAN MARTIN DE ACCOMARCA          | MODELO 2 (250 L)  |
| 10 | AYACUCHO     |               | VINCHOS        | 0501140154 - HUAYUNCHUCCIO                    | MODELO 2 (250 L)  |
| 11 | AYACUCHO     |               | VINCHOS        | 0501140084 - PUCALOMA                         | MODELO 2 (250 L)  |
| 12 | AYACUCHO     |               | VINCHOS        | 0501140074 - RANRACANCHA                      | MODELO 2 (250 L)  |
| 13 | AYACUCHO     |               | VINCHOS        | 0501140156 - TINCO                            | MODELO 2 (250 L)  |
| 14 | AYACUCHO     |               | VINCHOS        | 0501149933 - VISCACHAYOCC                     | MODELO 2 (250 L)  |
| 15 | AYACUCHO     |               | VINCHOS        | 0501140073 - CONCA HUAYLLA                    | MODELO 2 (250 L)  |
| 16 | AYACUCHO     |               | VINCHOS        | 050114008601 - QOCHAPUNCU                     | MODELO 2 (250 L)  |
| 17 | AYACUCHO     |               | VINCHOS        | 0501140062 - VILLA VISTA                      | MODELO 2 (250 L)  |
| 18 | AYACUCHO     |               | VINCHOS        | 0501140085 - ORCCUNCHUPA                      | MODELO 2 (250 L)  |
| 19 | AYACUCHO     |               | VINCHOS        | 0501140155 - MUTUYNIOCC                       | MODELO 2 (250 L)  |
| 20 | AYACUCHO     |               | VINCHOS        | 0501140120 - ACCOMACHAY                       | MODELO 2 (250 L)  |
| 21 | AYACUCHO     |               | VINCHOS        | 0501140054 - CCASACRUZ                        | MODELO 2 (250 L)  |
| 22 | AYACUCHO     |               | VINCHOS        | 0501140059 - HUAYLLAPAMPA                     | MODELO 2 (250 L)  |
| 23 | AYACUCHO     | LA MAR        | SANTA ROSA     | 0505070009 - NUEVA JERUSALEN                  | MODELO 1 (750 L)  |
| 24 | AYACUCHO     |               | SANTA ROSA     | 0505070008 - ANEXO BUENAS VISTA               | MODELO 1 (750 L)  |
| 25 | AYACUCHO     |               | SANTA ROSA     | 0505070046 - SAN JUAN DE ORO                  | MODELO 1 (750 L)  |
| 26 | AYACUCHO     |               | SAN MIGUEL     | 0505010038 - PUTAQA                           | MODELO 2 (250 L)  |
| 27 | AYACUCHO     |               | SAN MIGUEL     | 0505010038 - PUTAQA                           | MODELO 2 (250 L)  |
| 28 | AYACUCHO     | VILCAS HUAMAN | SAN MIGUEL     | 0505010116 - UCHPACUNCA                       | MODELO 1 (250 L)  |
| 29 | AYACUCHO     |               | ACCOMARCA      | 0511020010 - HUARCAS (SAN GABRIEL DE HUARCAS) | MODELO 1 (750 L)  |
| 30 | AYACUCHO     |               | ACCOMARCA      | 0511020005 - PONGOCHA                         | MODELO 2 (250 L)  |
| 31 | AYACUCHO     |               | CONCEPCION     | 0511040014 - HACIENDA SANTA RITA              | MODELO 1 (750 L)  |
| 32 | AYACUCHO     |               | VILCAS HUAMAN  | 051101000901 - CHANEN                         | MODELO 1 (750 L)  |
| 33 | AYACUCHO     | CANGALLO      | VILCAS HUAMAN  | 051101002101 - COLPAPAMPA                     | MODELO 1 (750 L)  |
| 34 | AYACUCHO     |               | VILCAS HUAMAN  | 051101000701 - SAN ANTONIO DE MONTICUCHO      | MODELO 1 (750 L)  |
| 35 | AYACUCHO     |               | LOS MOROCHUCOS | 050203006301 - SAYHUAPATA                     | MODELO 1 (750 L)  |
| 36 | AYACUCHO     |               | LOS MOROCHUCOS | 050203006301 - SAYHUAPATA                     | MODELO 1 (750 L)  |
| 37 | AYACUCHO     | HUANTA        | LOS MOROCHUCOS | 050203002002 - PACCARESCCA                    | MODELO 2 (250 L)  |
| 38 | AYACUCHO     |               | LOS MOROCHUCOS | 050203002003 - PACCARESCCA                    | MODELO M1 (750 L) |
| 39 | AYACUCHO     |               | SANTILLANA     | 0504060014 - MARCCARACCAY                     | MODELO M1 (750 L) |
| 40 | AYACUCHO     |               | SANTILLANA     | 0504060030 - ANTAPALLPA                       | MODELO M1 (750 L) |
| 41 | AYACUCHO     |               | SANTILLANA     | 0504060044 - PICAS                            | MODELO M1 (750 L) |
| 42 | AYACUCHO     |               | SANTILLANA     | 0504060006 - HUAYRAPAMPA NUEVA ESPERANZA      | MODELO M1 (750 L) |

Nota: Los lugares a instalar las casetas de metal (módulos de seguridad) estarán sujetas a cambios.

Criterios a cumplir:

- ❖ Garantizar la instalación de las casetas, en perfectas condiciones.
- ❖ Asumir los gastos del traslado de las casetas de metal (módulo de seguridad) a los centros poblados.
- ❖ Cumplir con los requisitos para la instalación de las casetas
- ❖ Cumplir con los protocolos de bioseguridad contra el COVID-19



GERENCIA REGIONAL DE DESARROLLO SOCIAL  
DIRECCIÓN REGIONAL DE VIVIENDA, CONSTRUCCIÓN Y  
SANEAMIENTO

"Año del Fortalecimiento de La Soberanía Nacional"



• **PLAZO:**

El plazo de entrega será de hasta en cincuenta (50) días calendario contados a partir del día siguiente de la firma del contrato.

| PRODUCTOS           | AVANCE   | FECHA DE ENTREGA                                     |
|---------------------|--|--|
| 1. PRIMER PRODUCTO  | Informe de plan de trabajo y cronograma de trabajo | 05 días calendarios de la firma del contrato         |
| 2. SEGUNDO PRODUCTO | Informe según ítem VIII                            | 21 casetas de metal (módulo de seguridad) instaladas |
| 3. TERCER PRODUCTO  | Informe según ítem VIII                            | 21 casetas de metal (módulo de seguridad) instaladas |

X. **REQUISITOS MINIMOS QUE DEBE CUMPLIR DEL PROVEEDOR**



- El contratista puede ser persona natural o jurídica que no tenga impedimento para contratar con el Estado.
- El contratista deberá contar con Registro Nacional de Proveedores (RNP), vigente, en el rubro de bienes.
- El contratista deberá contar con RUC (activo y habido).
- Poseer Código de cuenta Interbancario – CCI
- Seguro Complementario de Trabajo y Riesgo (SCTR)



**REQUISITOS DEL PROVEEDOR**

El postor debe acreditar un monto facturado acumulado equivalente a S/ 104,000.00 (ciento cuatro mil con 00/100 soles), por la venta de bienes iguales o similares al objeto de la convocatoria, durante los ocho (8) años anteriores a la fecha de la presentación de ofertas que se computarán desde la fecha de la conformidad o emisión del comprobante de pago, según corresponda.

Se consideran bienes similares a los siguientes: **VENTA O FABRICACION DE MODULOS DE ESTRUCTURAS METALICAS EN GENERAL, SUMINISTRO INSTALACIÓN Y/O MONTAJE DE ESTRUCTURAS METALICAS y CARPINTERÍA METÁLICA EN GENERAL.**

10.2. **PERSONAL**

**PERSONAL CLAVE**  
**Formación Académica**

- 01 técnico egresado en metalmecánico y/o afines

**Experiencia**

- Experiencia mínima de un (01) año en trabajos de soldadura en general

**Especialización y/o capacitación**

- Capacitaciones en soldadura

10.3. **ACTIVIDADES A REALIZAR POR EL PERSONAL CLAVE**

- ✓ Monitoreo el proceso de elaboración de las casetas de metal (módulos de seguridad) de acuerdo con las especificaciones técnicas.
- ✓ Verificar el proceso de traslado de las casetas de metal a los diferentes CC. PP según el ítem IX
- ✓ Verificación de la correcta instalación
- ✓ Coordinar las firmas de las fichas de verificación y actas de recepción.





GERENCIA REGIONAL DE DESARROLLO SOCIAL  
DIRECCIÓN REGIONAL DE VIVIENDA, CONSTRUCCIÓN Y  
SANEAMIENTO

“Año del Fortalecimiento de La Soberanía Nacional”



✓ Informe de avance

XI. SUB CONTRATACION  
No procede

XII. FORMA DE ENTREGA DE LOS BIENES

- El contratista será responsable de entregar los bienes adquiridos e instalarlos en los centros poblados, según se detalla el ítem IX
- El personal del contratista deberá presentarse debidamente identificado y acreditado en cada centro poblado, descritos el ítem IX

12.1. CONFORMIDAD

La conformidad será otorgada por el área usuaria, previa entrega de las actas de recepción (Según Anexo A) y guías de remisión firmada y con fecha de recepción, (PRODUCTOS). **de acuerdo al artículo 168° del Reglamento de la Ley de Contrataciones del Estado.**

12.2. FORMA Y CONDICIONES DE PAGO:

La Entidad realizará el pago de la contraprestación pactada a favor del contratista, en dos (02) pagos, será de la siguiente manera:

| N°                  | DESCRIPCION  | % DE PAGO              |
|---------------------|--|------------------------|
| <b>PRIMER PAGO</b>  | A LA ENTREGA DEL SEGUNDO ENTREGABLE, PREVIA CONFORMIDAD DEL AREA USUARIA Y DOCUMENTACION CORRESPONDIENTE | 50% del monto ofertado |
| <b>SEGUNDO PAGO</b> | A LA ENTREGA DEL TERCER ENTREGABLE, PREVIA CONFORMIDAD DEL AREA USUARIA Y DOCUMENTACION CORRESPONDIENTE  | 50% del monto ofertado |

Pare efectos de pago de la contraprestación ejecutadas por el proveedor, la entidad debe contar con la siguiente documentación:

- ✓ Informe técnico de conformidad emitida por el área usuaria
- ✓ Guía de comprobante de pago
- ✓ Y otros de corresponder

12.3. PENALIDADES:

La Entidad aplicara la Penalidad por mora en la ejecución de la prestación.  
En caso de retraso injustificado del contratista en la ejecución de las prestaciones objeto del contrato, la Entidad le aplica automáticamente una penalidad por mora por cada día de atraso. La penalidad se aplica automáticamente y se calcula de acuerdo a la siguiente fórmula:

$$\text{Penalidad diaria} = \frac{0.10 \times \text{Monto del Contrato}}{F \times \text{Plazo en días}}$$

Donde F = 0.40:

- a) Para plazos menores o iguales a sesenta (60) días, para bienes, servicios en general, consultorías y ejecución de obra: F = 0.40.

Tanto el monto como el plazo se refieren, según corresponda, a la ejecución total del servicio o a la obligación parcial, de ser el caso, que fuera materia de retraso.

Se considera justificado el retraso, cuando el contratista acredite, de modo objetivamente sustentado, que el mayor tiempo transcurrido no le resulta imputable.

Esta calificación del retraso como justificado no da lugar al pago de gastos generales de ningún tipo.

12.4. OTRAS CONSIDERACIONES

12.4.1. Formula de reajuste



GERENCIA REGIONAL DE DESARROLLO SOCIAL  
DIRECCIÓN REGIONAL DE VIVIENDA, CONSTRUCCIÓN Y  
SANEAMIENTO

“Año del Fortalecimiento de La Soberanía Nacional”



No aplica

12.4.2. Sistema de contratación

Precios Unitarios

12.4.3. Modalidad de eje

Llave en mano

12.5. RESPONSABILIDAD DE VICIOS OCULTOS:

La conformidad de la prestación por parte de LA ENTIDAD no enerva su derecho a reclamar posteriormente por defectos o vicios ocultos, conforme a lo dispuesto por los artículos 40 de la Ley de Contrataciones del Estado y 173 de su Reglamento.

El plazo máximo de responsabilidad del contratista es de (03) años contados a partir de la conformidad otorgada por LA ENTIDAD.

12.6. CONFIDENCIALIDAD:

- El Contratista se compromete a mantener en reserva, y no revelar a tercero alguno sin previa conformidad escrita de la DVCS del Gobierno Regional, toda información que le sea suministrada por este último, excepto en cuanto resultare estrictamente necesario para el cumplimiento del Contrato, y que mantendrá restringida.
- La DRVCS del Gobierno Regional facilitará al Contratista, toda la información que de común acuerdo ambas partes consideren necesarios para la entrega del bien, señalando aquella que, en su opinión, no tenga carácter confidencial.



GOBIERNO REGIONAL DE AYACUCHO  
DIRECCIÓN REGIONAL DE VIVIENDA, CONSTRUCCIÓN  
Y SANEAMIENTO  
*[Firma]*  
Obst. Víctor R. Carrón Calderón  
C.O.P. 8472  
DIRECTOR(R) DE CONSTRUCCIÓN Y SANEAMIENTO





GERENCIA REGIONAL DE DESARROLLO SOCIAL  
DIRECCIÓN REGIONAL DE VIVIENDA, CONSTRUCCIÓN Y  
SANEAMIENTO

“Año del Fortalecimiento de La Soberanía Nacional”



REQUISITOS DE CALIFICACION:

| B | EXPERIENCIA DEL POSTOR EN LA ESPECIALIDAD   |
|---|---|
|   | <p><b>Requisitos:</b><br/>El postor debe acreditar un monto facturado acumulado equivalente a S/ 104,000.00 (ciento cuatro mil 00/100 soles), por la venta de bienes iguales o similares al objeto de la convocatoria, durante los ocho (8) años anteriores a la fecha de la presentación de ofertas que se computarán desde la fecha de la conformidad o emisión del comprobante de pago, según corresponda.</p> <p>Se consideran bienes similares a los siguientes: <b>VENTA O FABRICACION DE MODULOS DE ESTRUCTURAS METALICAS EN GENERAL, SUMINISTRO INSTALACIÓN Y/O MONTAJE DE ESTRUCTURAS METALICAS y CARPINTERÍA METÁLICA EN GENERAL.</b></p> <p><b>Acreditación:</b><br/>La experiencia del postor en la especialidad se acreditará con copia simple de (i) contratos u órdenes de compra, y su respectiva conformidad o constancia de prestación; o (ii) comprobantes de pago cuya cancelación se acredite documental y fehacientemente, con voucher de depósito, nota de abono, reporte de estado de cuenta, cualquier otro documento emitido por Entidad del sistema financiero que acredite el abono o mediante cancelación en el mismo comprobante de pago correspondientes a un máximo de veinte (20) contrataciones.</p> <p>En caso los postores presenten varios comprobantes de pago para acreditar una sola contratación, se debe acreditar que corresponden a dicha contratación; de lo contrario, se asumirá que los comprobantes acreditan contrataciones independientes, en cuyo caso solo se considerará, para la evaluación, las veinte (20) primeras contrataciones indicadas en el Anexo N° 8 referido a la Experiencia del Postor en la Especialidad.</p> <p>En el caso de suministro, solo se considera como experiencia la parte del contrato que haya sido ejecutada a la fecha de presentación de ofertas, debiendo adjuntarse copia de las conformidades correspondientes a tal parte o los respectivos comprobantes de pago cancelados.</p> <p>En los casos que se acredite experiencia adquirida en consorcio, debe presentarse la promesa de consorcio o el contrato de consorcio del cual se desprenda fehacientemente el porcentaje de las obligaciones que se asumió en el contrato presentado; de lo contrario, no se computará la experiencia proveniente de dicho contrato.</p> <p>Asimismo, cuando se presenten contratos derivados de procesos de selección convocados antes del 20.09.2012, la calificación se ceñirá al método descrito en la Directiva "Participación de Proveedores en Consorcio en las Contrataciones del Estado", debiendo presumirse que el porcentaje de las obligaciones equivale al porcentaje de participación de la promesa de consorcio o del contrato de consorcio. En caso que en dichos documentos no se consigne el porcentaje de participación se presumirá que las obligaciones se ejecutaron en partes iguales.</p> <p>Si el titular de la experiencia no es el postor, consignar si dicha experiencia corresponde a la matriz en caso que el postor sea sucursal, o fue transmitida por reorganización societaria, debiendo acompañar la documentación sustentatoria correspondiente.</p> <p>Si el postor acredita experiencia de una persona absorbida como consecuencia de una reorganización societaria, debe presentar adicionalmente el Anexo N° 9.</p> <p>Cuando en los contratos, órdenes de compra o comprobantes de pago el monto facturado se encuentre expresado en moneda extranjera, debe indicarse el tipo de cambio venta publicado por la Superintendencia de Banca, Seguros y AFP correspondiente a la fecha de suscripción del contrato, de emisión de la orden de compra o de cancelación del comprobante de pago, según corresponda.</p> <p>Sin perjuicio de lo anterior, los postores deben llenar y presentar el Anexo N° 8 referido a la Experiencia del Postor en la Especialidad.</p> <p><b>Importante</b><br/><i>En el caso de consorcios, solo se considera la experiencia de aquellos integrantes que se hayan comprometido, según la promesa de consorcio, a ejecutar el objeto materia de la convocatoria, conforme a la Directiva "Participación de Proveedores en Consorcio en las Contrataciones del Estado".</i></p> |



GERENCIA REGIONAL DE DESARROLLO SOCIAL  
DIRECCIÓN REGIONAL DE VIVIENDA, CONSTRUCCIÓN Y  
SANEAMIENTO

"Año del Fortalecimiento de La Soberanía Nacional"



**Importante para la Entidad**

*En caso que el objeto de la convocatoria sea la adquisición de bienes bajo la modalidad de ejecución llave en mano, cuando se requiera personal para la instalación y puesta en funcionamiento, y se haya considerado que éste es personal clave, se puede incluir el siguiente requisito de calificación:*

|            |   |
|------------|---|
| <b>C.</b>  | <b>CAPACIDAD TÉCNICA Y PROFESIONAL</b>  |
| <b>C.1</b> | <b>EXPERIENCIA DEL PERSONAL CLAVE</b>   |
|            | <p><b><u>Requisitos:</u></b></p> <p>Con un (01) año en trabajos de soldadura en general del personal clave requerido como responsable de monitoreo.</p> <p><b><u>Acreditación:</u></b></p> <p>La experiencia del personal clave se acreditará con cualquiera de los siguientes documentos: (i) copia simple de contratos y su respectiva conformidad o (ii) constancias o (iii) certificados o (iv) cualquier otra documentación que, de manera fehaciente demuestre la experiencia del personal propuesto.</p> <p><b><u>Importante</u></b></p> <ul style="list-style-type: none"> <li>• El tiempo de experiencia mínimo debe ser razonable y congruente con el periodo en el cual el personal ejecutará las actividades para las que se le requiere, de forma tal que no constituya una restricción a la participación de postores.</li> <li>• Los documentos que acreditan la experiencia deben incluir los nombres y apellidos del personal clave, el cargo desempeñado, el plazo de la prestación indicando el día, mes y año de inicio y culminación, el nombre de la Entidad u organización que emite el documento y la fecha de emisión y nombres y apellidos de quien suscribe el documento.</li> <li>• En caso los documentos para acreditar la experiencia establezcan el plazo de la experiencia adquirida por el personal clave en meses sin especificar los días se debe considerar el mes completo.</li> <li>• Se considerará aquella experiencia que no tenga una antigüedad mayor a veinticinco (25) años anteriores a la fecha de la presentación de ofertas.</li> </ul> |





GERENCIA REGIONAL DE DESARROLLO SOCIAL  
DIRECCIÓN REGIONAL DE VIVIENDA, CONSTRUCCIÓN Y  
SANEAMIENTO  
*"Año del Fortalecimiento de la Soberanía Nacional"*



10

# Anexo B



## CUADRO DE ACCESORIOS DE CLORACIÓN

| N°                                 | DESCRIPCION                            | CANT. UNID.   |
|------------------------------------|--|---------------|
| SISTEMA CON GOTERO AUTOCOMPENSANTE |  |               |
| 1                                  | MULTICONECTOR                          | 01 und.       |
| 2                                  | VALVULA POLIETILENO TIPO COMPUERTA Ø1" | 01 und.       |
| 3                                  | FILTRO DE ANILLOS DE 120 MICRON Ø1"    | 01 und.       |
| 4                                  | BUSHING DE 1" A 1/2"                   | 01 und.       |
| 5                                  | BUSHING DE 1/2" A 1/4"                 | 01 und.       |
| 6                                  | MICROTUBOS 6MM                         | 3.00 m.       |
| 7                                  | CONECTOR DE 6 x4 MM                    | 01 und.       |
| 8                                  | MICROTUBO DE POLIETILENO Ø4mm          | 2.00 (11) ft. |
| 9                                  | GOTERO AUTOCOMPENSANTE DE 2LPH         | 01 und.       |
| 10                                 | BOCON (VOLUMEN 250 LT)                 | 01 und.       |

NOTA:

- (1) LA LONGITUD ES PROMEDIO, VARIA Y DEPENDE DE LA UBICACION FINAL DEL SISTEMA DE CLORACION INCLUYE LAS ABRAZADERAS.
- (2) EL VOLUMEN ESTO SOTEADO AUTOCOMPENANTE, DEL CAUDAL DE CLORACION POR SOTEADO AUTOCOMPENANTE, DEL CAUDAL DEL PROYECTO.
- (3) EL METRADO DE LOS ACCESORIOS DE ENTRADA ESTA DETERMINADO EN EL RESERVOIRIO.
- (4) REFERENCIA DEL FOTO IMAGEN CORRESPONDE A UN KIT DOSIFICADOR ENSAMBLADO

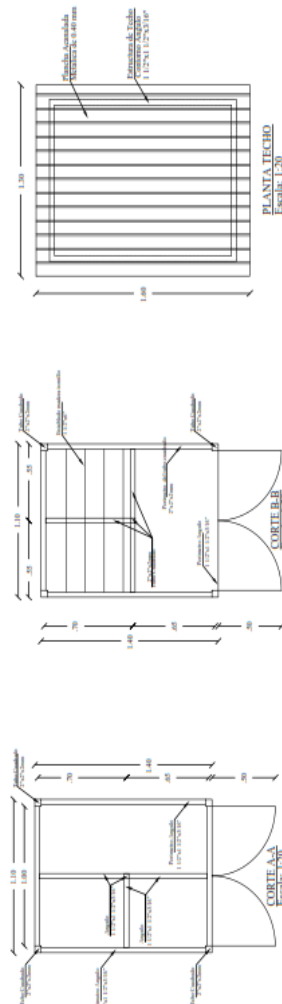
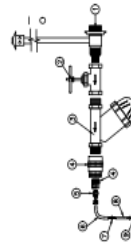
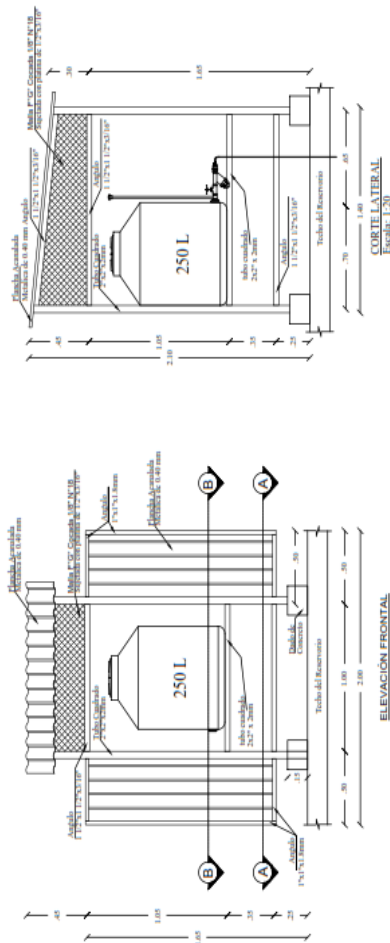

|  |  |                    |           |           |
|--|--|--------------------|-----------|-----------|
| GOBIERNO REGIONAL<br>AYACUCHO  | DIRECCION REGIONAL DE<br>VIVIENDA, CONSTRUCCION<br>Y MANEJO  |                    | C-02      | CAMPA     |
|  | PROYECTO   | FECHA              |           |           |
| LOCAL: VARIOS<br>DEPARTAMENTOS<br>DISTRITOS VARIOS<br>PROVINCIALES<br>AYACUCHO | INSTALACION DE CASITA DE ELABORACION POR<br>SISTEMA AUTOCOMPRESANTE A NIVEL REGIONAL<br>PLANO<br>PLANOS DE CASITA DE ELABORACION POR SISTEMA<br>AUTOCOMPRESANTE (TAMQUE VIVENDI) | FECHA<br>MAYO 2022 |           |           |
| ANALISIS   | ANALISIS   | SELECCION          | SELECCION | SELECCION |
| ANALISIS   | ANALISIS   | SELECCION          | SELECCION | SELECCION |



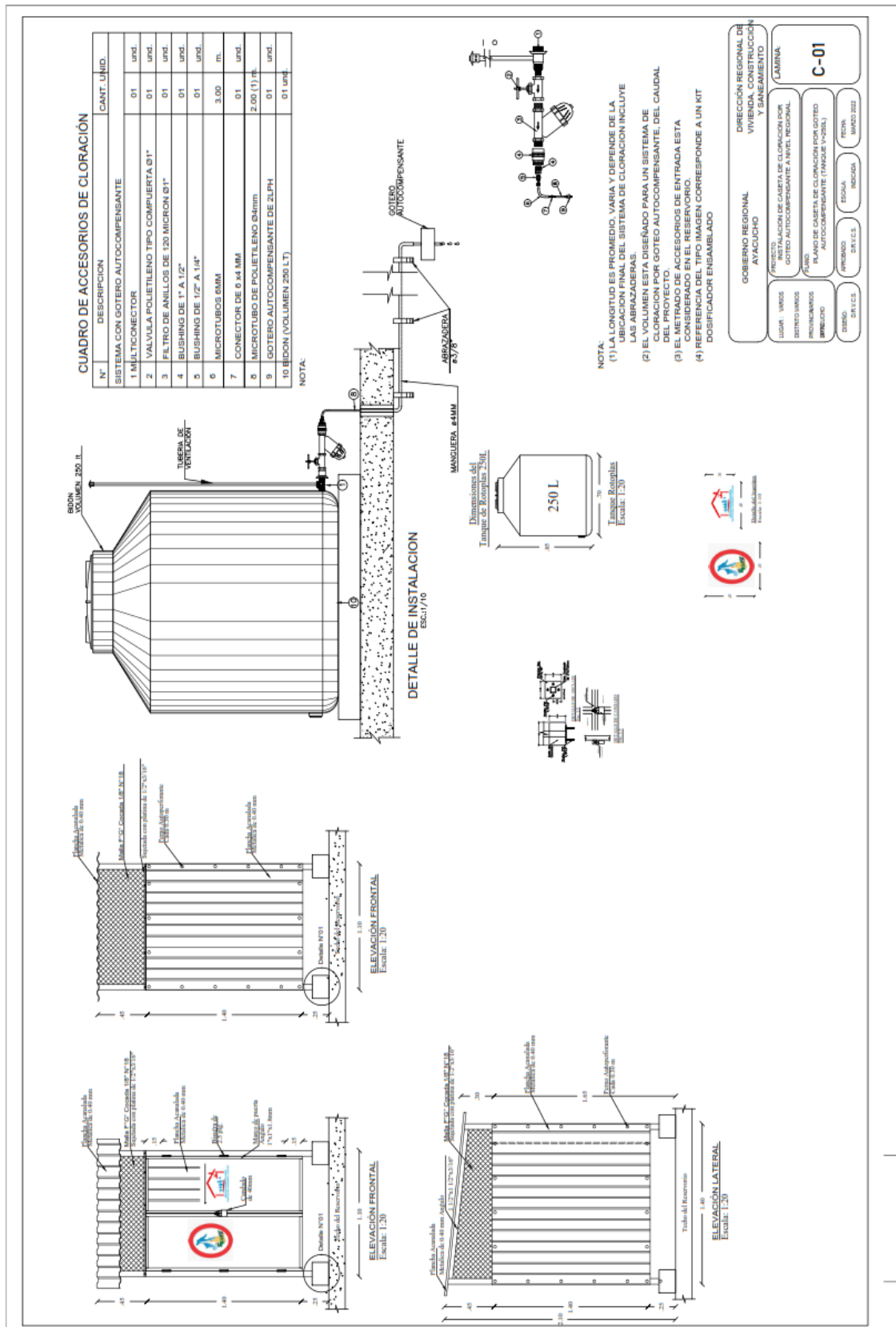





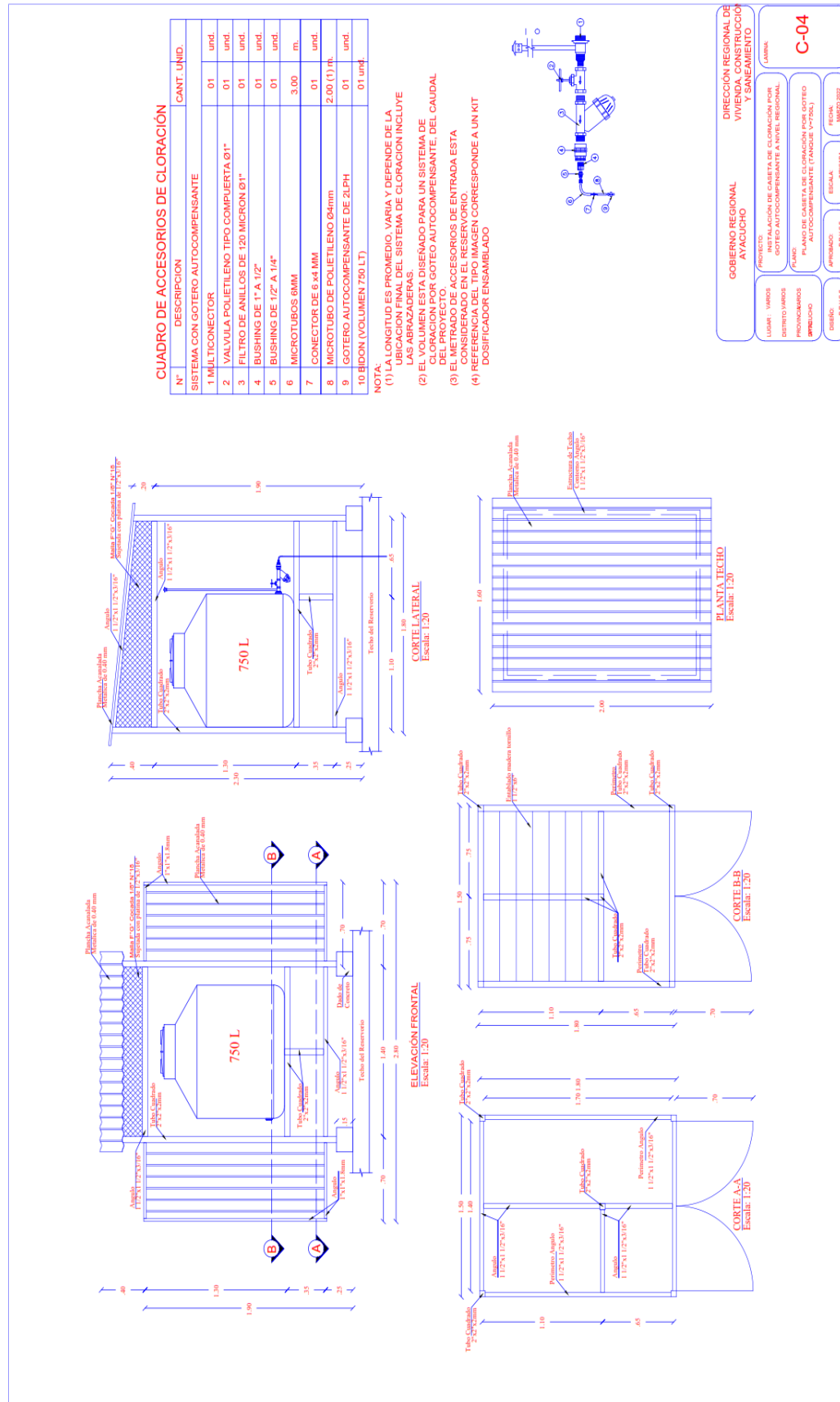

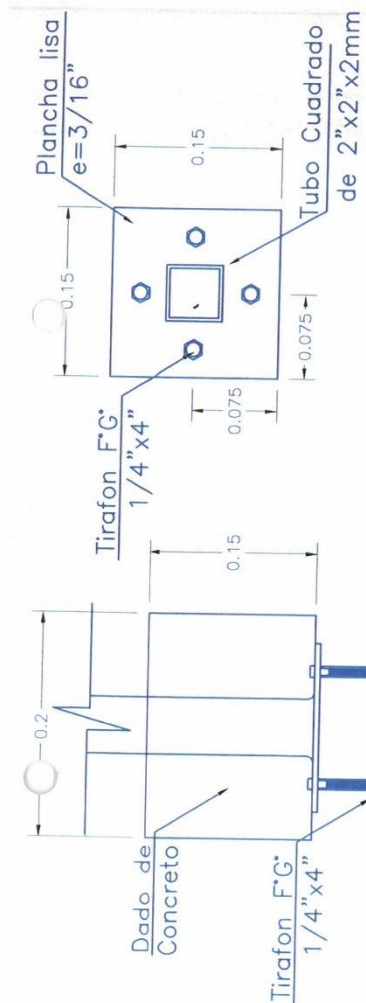

### DETALLE DE ANCLAJE

Esc: 1:5

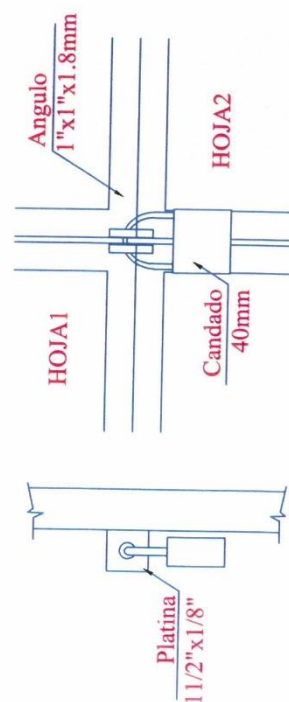

### DETALLE DE CANDADO

Esc: 1:5





GERENCIA REGIONAL DE DESARROLLO SOCIAL  
DIRECCIÓN REGIONAL DE VIVIENDA, CONSTRUCCIÓN Y  
SANEAMIENTO



"Año del Fortalecimiento de La Soberanía Nacional"

FICHA DE VERIFICACION – MÓDULO DE SEGURIDAD (MODELO M1-M2)

| FICHA DE VERIFICACIÓN DE LA INSTALACIÓN DE CASETA DE METAL (MÓDULOS DE SEGURIDAD) (M1) PARA LA PROTECCIÓN DEL SISTEMA DE CLORACIÓN |                      |
|--|----------------------|
| NOMBRES Y APELLIDO   |                      |
| FECHA  |                      |
| I  | DATOS GENERALES      |
| 1.1  | Departamento:        |
| 1.2  | Provincia:           |
| 1.3  | Distrito:            |
| 1.4  | Centro Poblado (CP): |
| 1.5  | Ubigeo del CP:       |

| II  |  | VERIFICACIÓN DE INSTALACIÓN DEL MÓDULO DE SEGURIDAD |    | Observaciones |
|---|--|---|----|---------------|
| 2.1 ¿Los módulos de seguridad tiene las siguientes características? |  |   |    |               |
| CASETA DE SEGURIDAD M1  |  |   |    |               |
| 2.1.1   | (Colocar elemento de los módulos de seguridad del anexo de los metrados) | SI  | NO |               |
| 2.1.2   |  | SI  | NO |               |
| 2.1.3   |  | SI  | NO |               |
| 2.1.4   |  | SI  | NO |               |
| 2.1.5+(n+1)   |  | SI  | NO |               |
| 2.2   | ¿Los módulos de seguridad están pintados de azul pantone?                | SI  | NO |               |
| 2.3   | ¿Los módulos de seguridad están alineadas?                               | SI  | NO |               |
| 2.4   | ¿La puerta de ingreso del módulo de seguridad tiene deficiencias?        | SI  | NO |               |
| 2.5   | Se cumple con las condiciones y especificaciones técnicas                | SI  | NO |               |

RESPONSABLE DE LA INSTALACIÓN DE LA MÓDULO DE SEGURIDAD DEL SISTEMA DE CLORACIÓN

Firma del responsable de la colocación del módulo de seguridad del sistema de cloración  
Nombre:  
DNI:

**Importante:**

El contenido de ficha que se suscribe tiene carácter de declaración jurada, por lo tanto se someten a la norma que resulten aplicable de índole penal o administrativa que se deriven ante el supuesto de corroborar algún contenido falso.

Firma y sello del representante de la Organización Comunal  
Nombre:  
DNI:

Firma del representante del GR  
Nombre:  
DNI:

Firma y sello del representante de la Municipalidad (alcalde)  
Nombre:  
DNI:

Se debe visar cada una de las hojas que contenga información registrada.  
\* Se deberá llenar una ficha por cada módulo de seguridad del sistema de cloración instalado.



GERENCIA REGIONAL DE DESARROLLO SOCIAL  
DIRECCIÓN REGIONAL DE VIVIENDA, CONSTRUCCIÓN Y  
SANEAMIENTO

"Año del Fortalecimiento de La Soberanía Nacional"



### ACTA DE ENTREGA - RECEPCION DE CASETA DE METAL (MODULO DE SEGURIDAD)

En el centro poblado de ..... siendo las ..... horas del día ..... mes de ..... del año 202..., ubicados en el reservorio del sistema de abastecimiento de agua, se reunieron las personas que a continuación se mencionan para levantar la presente acta, cuyo objeto es hacer constar la entrega de los equipos de cloración y módulos de seguridad por parte del proveedor:

Sr..... representante del proveedor

Sr(a) ..... representación de la DRVCS de Gobierno Regional de .....

Sr(a) ..... Especialista del Área Técnica Municipal de la Municipalidad distrital de .....

Sr(a) ..... Representante de la Organización Comunal del sistema de agua potable de .....

Que, luego de verificar los equipos de cloración y módulos de seguridad con la ficha que corresponde al modelo M..... y ficha de verificación de los equipos de cloración y estando de acuerdo con lo verificado, firman la conformidad de la presente acta los que en ella intervienen.



Firma del proveedor del  
sistema de cloración

Nombre:

DNI:



Firma y sello del representante  
de la Organización Comunal

Nombre:

DNI:

Firma y sello del representante  
del GL

Nombre:

DNI:

Firma del representante del GR

Nombre:

DNI:

Firma y sello del representante de la  
Organización Comunal

Nombre:

DNI:

Firma y sello del representante de la  
Organización Comunal

Nombre:

DNI:



**CAPÍTULO IV**  
**FACTORES DE EVALUACIÓN**

La evaluación se realiza sobre la base de cien (100) puntos.

Para determinar la oferta con el mejor puntaje y el orden de prelación de las ofertas, se considera lo siguiente:

| FACTOR DE EVALUACIÓN   | PUNTAJE / METODOLOGÍA PARA SU ASIGNACIÓN  |
|--|---|
| <b>A. PRECIO</b>   |   |
| <p><u>Evaluación:</u><br/>Se evaluará considerando el precio ofertado por el postor.</p> <p><u>Acreditación:</u><br/>Se acreditará mediante registro en el SEACE o el documento que contiene el precio de la oferta (<b>Anexo N°6</b>), según corresponda.</p> | <p>La evaluación consistirá en otorgar el máximo puntaje a la oferta de precio más bajo y otorgar a las demás ofertas puntajes inversamente proporcionales a sus respectivos precios, según la siguiente fórmula:</p> $P_i = \frac{O_m \times PMP}{O_i}$ <p> <i>i</i> = Oferta<br/> <i>P<sub>i</sub></i> = Puntaje de la oferta a evaluar<br/> <i>O<sub>i</sub></i> = Precio <i>i</i><br/> <i>O<sub>m</sub></i> = Precio de la oferta más baja<br/> <i>PMP</i> = Puntaje máximo del precio         </p> <p style="text-align: right;"><b>100 PUNTOS</b></p> |

## CAPÍTULO V PROFORMA DEL CONTRATO

### Importante

*Dependiendo del objeto del contrato, de resultar indispensable, puede incluirse cláusulas adicionales o la adecuación de las propuestas en el presente documento, las que en ningún caso pueden contemplar disposiciones contrarias a la normativa vigente ni a lo señalado en este capítulo.*

Conste por el presente documento, la contratación de [CONSIGNAR LA DENOMINACIÓN DE LA CONVOCATORIA], que celebra de una parte [CONSIGNAR EL NOMBRE DE LA ENTIDAD], en adelante LA ENTIDAD, con RUC N° [.....], con domicilio legal en [.....], representada por [.....], identificado con DNI N° [.....], y de otra parte [.....], con RUC N° [.....], con domicilio legal en [.....], inscrita en la Ficha N° [.....] Asiento N° [.....] del Registro de Personas Jurídicas de la ciudad de [.....], debidamente representado por su Representante Legal, [.....], con DNI N° [.....], según poder inscrito en la Ficha N° [.....], Asiento N° [.....] del Registro de Personas Jurídicas de la ciudad de [.....], a quien en adelante se le denominará EL CONTRATISTA en los términos y condiciones siguientes:

### **CLÁUSULA PRIMERA: ANTECEDENTES**

Con fecha [.....], el órgano encargado de las contrataciones o el comité de selección, según corresponda, adjudicó la buena pro de la **ADJUDICACIÓN SIMPLIFICADA N° [CONSIGNAR NOMENCLATURA DEL PROCEDIMIENTO DE SELECCIÓN]** para la contratación de [CONSIGNAR LA DENOMINACIÓN DE LA CONVOCATORIA], a [INDICAR NOMBRE DEL GANADOR DE LA BUENA PRO], cuyos detalles e importe constan en los documentos integrantes del presente contrato.

### **CLÁUSULA SEGUNDA: OBJETO**

El presente contrato tiene por objeto [CONSIGNAR EL OBJETO DE LA CONTRATACIÓN].

### **CLÁUSULA TERCERA: MONTO CONTRACTUAL**

El monto total del presente contrato asciende a [CONSIGNAR MONEDA Y MONTO], que incluye todos los impuestos de Ley.

Este monto comprende el costo del bien, todos los tributos, seguros, transporte, inspecciones, pruebas y, de ser el caso, los costos laborales conforme a la legislación vigente, así como cualquier otro concepto que pueda tener incidencia sobre la ejecución de la prestación materia del presente contrato.

### **CLÁUSULA CUARTA: DEL PAGO<sup>11</sup>**

LA ENTIDAD se obliga a pagar la contraprestación a EL CONTRATISTA en [INDICAR MONEDA], en [INDICAR EL DETALLE DEL PAGO ÚNICO O PAGOS A CUENTA, SEGÚN CORRESPONDA], luego de la recepción formal y completa de la documentación correspondiente, según lo establecido en el artículo 171 del Reglamento de la Ley de Contrataciones del Estado.

Para tal efecto, el responsable de otorgar la conformidad de la prestación deberá hacerlo en un plazo que no excederá de los siete (7) días de producida la recepción, salvo que se requiera efectuar pruebas que permitan verificar el cumplimiento de la obligación, en cuyo caso la conformidad se emite en un plazo máximo de quince (15) días, bajo responsabilidad de dicho funcionario.

LA ENTIDAD debe efectuar el pago dentro de los diez (10) días calendario siguientes de otorgada la conformidad de los bienes, siempre que se verifiquen las condiciones establecidas en el contrato para ello, bajo responsabilidad del funcionario competente.

En caso de retraso en el pago por parte de LA ENTIDAD, salvo que se deba a caso fortuito o fuerza

<sup>11</sup> En cada caso concreto, dependiendo de la naturaleza del contrato, podrá adicionarse la información que resulte pertinente a efectos de generar el pago.

mayor, EL CONTRATISTA tendrá derecho al pago de intereses legales conforme a lo establecido en el artículo 39 de la Ley de Contrataciones del Estado y en el artículo 171 de su Reglamento, los que se computan desde la oportunidad en que el pago debió efectuarse.

#### **CLÁUSULA QUINTA: DEL PLAZO DE LA EJECUCIÓN DE LA PRESTACIÓN**

El plazo de ejecución del presente contrato es de [.....], el mismo que se computa desde [CONSIGNAR SI ES DEL DÍA SIGUIENTE DEL PERFECCIONAMIENTO DEL CONTRATO, DESDE LA FECHA QUE SE ESTABLEZCA EN EL CONTRATO O DESDE LA FECHA EN QUE SE CUMPLAN LAS CONDICIONES PREVISTAS EN EL CONTRATO PARA EL INICIO DE LA EJECUCIÓN, DEBIENDO INDICAR LAS MISMAS EN ESTE ULTIMO CASO. EN LA MODALIDAD DE LLAVE EN MANO DETALLAR EL PLAZO DE ENTREGA, SU INSTALACIÓN Y PUESTA EN FUNCIONAMIENTO].

#### **Importante para la Entidad**

*En el caso de contratación de prestaciones accesorias, se puede incluir la siguiente cláusula:*

#### **CLÁUSULA ...: PRESTACIONES ACCESORIAS**<sup>12</sup>

*“Las prestaciones accesorias tienen por objeto [CONSIGNAR EL OBJETO DE LAS PRESTACIONES ACCESORIAS].*

*El monto de las prestaciones accesorias asciende a [CONSIGNAR MONEDA Y MONTO], que incluye todos los impuestos de Ley.*

*El plazo de ejecución de las prestaciones accesorias es de [.....], el mismo que se computa desde [CONSIGNAR SI ES DEL DÍA SIGUIENTE DEL CUMPLIMIENTO DE LAS PRESTACIONES PRINCIPALES, DESDE LA FECHA QUE SE ESTABLEZCA EN EL CONTRATO O DESDE LA FECHA EN QUE SE CUMPLAN LAS CONDICIONES PREVISTAS EN EL CONTRATO PARA EL INICIO DE LA EJECUCIÓN DE LAS PRESTACIONES ACCESORIAS, DEBIENDO INDICAR LAS MISMAS EN ESTE ULTIMO CASO].*

*[DE SER EL CASO, INCLUIR OTROS ASPECTOS RELACIONADOS A LA EJECUCIÓN DE LAS PRESTACIONES ACCESORIAS].”*

*Incorporar a las bases o eliminar, según corresponda*

#### **CLÁUSULA SEXTA: PARTES INTEGRANTES DEL CONTRATO**

El presente contrato está conformado por las bases integradas, la oferta ganadora, así como los documentos derivados del procedimiento de selección que establezcan obligaciones para las partes.

#### **CLÁUSULA SÉTIMA: GARANTÍAS**

EL CONTRATISTA entregó al perfeccionamiento del contrato la respectiva garantía incondicional, solidaria, irrevocable, y de realización automática en el país al solo requerimiento, a favor de LA ENTIDAD, por los conceptos, montos y vigencias siguientes:

- De fiel cumplimiento del contrato: [CONSIGNAR EL MONTO], a través de la [INDICAR EL TIPO DE GARANTÍA PRESENTADA] N° [INDICAR NÚMERO DEL DOCUMENTO] emitida por [SEÑALAR EMPRESA QUE LA EMITE]. Monto que es equivalente al diez por ciento (10%) del monto del contrato original, la misma que debe mantenerse vigente hasta la conformidad de la recepción de la prestación.

En el caso que corresponda, consignar lo siguiente:

- Garantía fiel cumplimiento por prestaciones accesorias: [CONSIGNAR EL MONTO], a través de la [INDICAR EL TIPO DE GARANTÍA PRESENTADA] N° [INDICAR NÚMERO DEL

<sup>12</sup> De conformidad con la Directiva sobre prestaciones accesorias, los contratos relativos al cumplimiento de la(s) prestación(es) principal(es) y de la(s) prestación(es) accesorias, pueden estar contenidos en uno o dos documentos. En el supuesto que ambas prestaciones estén contenidas en un mismo documento, estas deben estar claramente diferenciadas, debiendo indicarse entre otros aspectos, el precio y plazo de cada prestación.

[DOCUMENTO] emitida por [SEÑALAR EMPRESA QUE LA EMITE], la misma que debe mantenerse vigente hasta el cumplimiento total de las obligaciones garantizadas.

#### Importante

*De conformidad con el artículo 152 del Reglamento, no se constituirá garantía de fiel cumplimiento del contrato ni garantía de fiel cumplimiento por prestaciones accesorias, en contratos cuyos montos sean iguales o menores a doscientos mil Soles (S/ 200,000.00). Dicha excepción también aplica a los contratos derivados de procedimientos de selección por relación de ítems, cuando el monto del ítem adjudicado o la sumatoria de los montos de los ítems adjudicados no supere el monto señalado anteriormente.*

#### **CLÁUSULA OCTAVA: EJECUCIÓN DE GARANTÍAS POR FALTA DE RENOVACIÓN**

LA ENTIDAD puede solicitar la ejecución de las garantías cuando EL CONTRATISTA no las hubiere renovado antes de la fecha de su vencimiento, conforme a lo dispuesto en el literal a) del numeral 155.1 del artículo 155 del Reglamento de la Ley de Contrataciones del Estado.

#### Importante para la Entidad

*Sólo en el caso que la Entidad hubiese previsto otorgar adelanto, se debe incluir la siguiente cláusula:*

#### **CLÁUSULA NOVENA: ADELANTO DIRECTO**

*"LA ENTIDAD otorgará [CONSIGNAR NÚMERO DE ADELANTOS A OTORGARSE] adelantos directos por el [CONSIGNAR PORCENTAJE QUE NO DEBE EXCEDER DEL 30% DEL MONTO DEL CONTRATO ORIGINAL] del monto del contrato original.*

*EL CONTRATISTA debe solicitar los adelantos dentro de [CONSIGNAR EL PLAZO Y OPORTUNIDAD PARA LA SOLICITUD], adjuntando a su solicitud la garantía por adelantos mediante carta fianza o póliza de caución acompañada del comprobante de pago correspondiente. Vencido dicho plazo no procederá la solicitud.*

*LA ENTIDAD debe entregar el monto solicitado dentro de [CONSIGNAR EL PLAZO] siguientes a la presentación de la solicitud del contratista."*

*Incorporar a las bases o eliminar, según corresponda.*

#### **CLÁUSULA DÉCIMA: RECEPCIÓN Y CONFORMIDAD DE LA PRESTACIÓN**

La recepción y conformidad de la prestación se regula por lo dispuesto en el artículo 168 del Reglamento de la Ley de Contrataciones del Estado. La recepción será otorgada por [CONSIGNAR EL ÁREA O UNIDAD ORGÁNICA DE ALMACÉN O LA QUE HAGA SUS VECES] y la conformidad será otorgada por [CONSIGNAR EL ÁREA O UNIDAD ORGÁNICA QUE OTORGARÁ LA CONFORMIDAD] en el plazo máximo de [CONSIGNAR SIETE (7) DÍAS O MÁXIMO QUINCE (15) DÍAS, EN CASO SE REQUIERA EFECTUAR PRUEBAS QUE PERMITAN VERIFICAR EL CUMPLIMIENTO DE LA OBLIGACIÓN] días de producida la recepción.

De existir observaciones, LA ENTIDAD las comunica al CONTRATISTA, indicando claramente el sentido de estas, otorgándole un plazo para subsanar no menor de dos (2) ni mayor de ocho (8) días. Dependiendo de la complejidad o sofisticación de las subsanaciones a realizar el plazo para subsanar no puede ser menor de cinco (5) ni mayor de quince (15) días. Si pese al plazo otorgado, EL CONTRATISTA no cumpliera a cabalidad con la subsanación, LA ENTIDAD puede otorgar al CONTRATISTA periodos adicionales para las correcciones pertinentes. En este supuesto corresponde aplicar la penalidad por mora desde el vencimiento del plazo para subsanar.

Este procedimiento no resulta aplicable cuando los bienes manifiestamente no cumplan con las características y condiciones ofrecidas, en cuyo caso LA ENTIDAD no efectúa la recepción o no otorga la conformidad, según corresponda, debiendo considerarse como no ejecutada la prestación, aplicándose la penalidad que corresponda por cada día de atraso.

#### **CLÁUSULA UNDÉCIMA: DECLARACIÓN JURADA DEL CONTRATISTA**

EL CONTRATISTA declara bajo juramento que se compromete a cumplir las obligaciones derivadas del presente contrato, bajo sanción de quedar inhabilitado para contratar con el Estado en caso de incumplimiento.

**CLÁUSULA DUODÉCIMA: RESPONSABILIDAD POR VICIOS OCULTOS**

La recepción conforme de la prestación por parte de LA ENTIDAD no enerva su derecho a reclamar posteriormente por defectos o vicios ocultos, conforme a lo dispuesto por los artículos 40 de la Ley de Contrataciones del Estado y 173 de su Reglamento.

El plazo máximo de responsabilidad del contratista es de [CONSIGNAR TIEMPO EN AÑOS, NO MENOR DE UN (1) AÑO] año(s) contado a partir de la conformidad otorgada por LA ENTIDAD.

**CLÁUSULA DÉCIMA TERCERA: PENALIDADES**

Si EL CONTRATISTA incurre en retraso injustificado en la ejecución de las prestaciones objeto del contrato, LA ENTIDAD le aplica automáticamente una penalidad por mora por cada día de atraso, de acuerdo a la siguiente fórmula:

$$\text{Penalidad Diaria} = \frac{0.10 \times \text{monto vigente}}{F \times \text{plazo vigente en días}}$$

Donde:

**F = 0.25 para plazos mayores a sesenta (60) días o;**

**F = 0.40 para plazos menores o iguales a sesenta (60) días.**

El retraso se justifica a través de la solicitud de ampliación de plazo debidamente aprobado. Adicionalmente, se considera justificado el retraso, y en consecuencia no se aplica penalidad, cuando EL CONTRATISTA acredite, de modo objetivamente sustentado, que el mayor tiempo transcurrido no le resulta imputable. En este último caso la calificación del retraso como justificado por parte de LA ENTIDAD no da lugar al pago de gastos generales ni costos directos de ningún tipo, conforme el numeral 162.5 del artículo 162 del Reglamento de la Ley de Contrataciones del Estado.

**Importante**

*De haberse previsto establecer penalidades distintas a la penalidad por mora, incluir dichas penalidades, los supuestos de aplicación de penalidad, la forma de cálculo de la penalidad para cada supuesto y el procedimiento mediante el cual se verifica el supuesto a penalizar, conforme el artículo 163 del Reglamento de la Ley de Contrataciones del Estado.*

Estas penalidades se deducen de los pagos a cuenta o del pago final, según corresponda; o si fuera necesario, se cobra del monto resultante de la ejecución de la garantía de fiel cumplimiento.

Estos dos (2) tipos de penalidades pueden alcanzar cada una un monto máximo equivalente al diez por ciento (10%) del monto del contrato vigente, o de ser el caso, del ítem que debió ejecutarse.

Cuando se llegue a cubrir el monto máximo de la penalidad por mora o el monto máximo para otras penalidades, de ser el caso, LA ENTIDAD puede resolver el contrato por incumplimiento.

**CLÁUSULA DÉCIMA CUARTA: RESOLUCIÓN DEL CONTRATO**

Cualquiera de las partes puede resolver el contrato, de conformidad con el numeral 32.3 del artículo 32 y artículo 36 de la Ley de Contrataciones del Estado, y el artículo 164 de su Reglamento. De darse el caso, LA ENTIDAD procederá de acuerdo a lo establecido en el artículo 165 del Reglamento de la Ley de Contrataciones del Estado.

**CLÁUSULA DÉCIMA QUINTA: RESPONSABILIDAD DE LAS PARTES**

Cuando se resuelva el contrato por causas imputables a algunas de las partes, se debe resarcir los daños y perjuicios ocasionados, a través de la indemnización correspondiente. Ello no obsta la aplicación de las sanciones administrativas, penales y pecuniarias a que dicho incumplimiento diere lugar, en el caso que éstas correspondan.

Lo señalado precedentemente no exime a ninguna de las partes del cumplimiento de las demás obligaciones previstas en el presente contrato.



**CLÁUSULA DÉCIMA SEXTA: ANTICORRUPCIÓN**

EL CONTRATISTA declara y garantiza no haber, directa o indirectamente, o tratándose de una persona jurídica a través de sus socios, integrantes de los órganos de administración, apoderados, representantes legales, funcionarios, asesores o personas vinculadas a las que se refiere el artículo 7 del Reglamento de la Ley de Contrataciones del Estado, ofrecido, negociado o efectuado, cualquier pago o, en general, cualquier beneficio o incentivo ilegal en relación al contrato.

Asimismo, el CONTRATISTA se obliga a conducirse en todo momento, durante la ejecución del contrato, con honestidad, probidad, veracidad e integridad y de no cometer actos ilegales o de corrupción, directa o indirectamente o a través de sus socios, accionistas, participacionistas, integrantes de los órganos de administración, apoderados, representantes legales, funcionarios, asesores y personas vinculadas a las que se refiere el artículo 7 del Reglamento de la Ley de Contrataciones del Estado.

Además, EL CONTRATISTA se compromete a i) comunicar a las autoridades competentes, de manera directa y oportuna, cualquier acto o conducta ilícita o corrupta de la que tuviera conocimiento; y ii) adoptar medidas técnicas, organizativas y/o de personal apropiadas para evitar los referidos actos o prácticas.

Finalmente, EL CONTRATISTA se compromete a no colocar a los funcionarios públicos con los que deba interactuar, en situaciones reñidas con la ética. En tal sentido, reconoce y acepta la prohibición de ofrecerles a éstos cualquier tipo de obsequio, donación, beneficio y/o gratificación, ya sea de bienes o servicios, cualquiera sea la finalidad con la que se lo haga.

**CLÁUSULA DÉCIMA SÉTIMA: MARCO LEGAL DEL CONTRATO**

Sólo en lo no previsto en este contrato, en la Ley de Contrataciones del Estado y su Reglamento, en las directivas que emita el OSCE y demás normativa especial que resulte aplicable, serán de aplicación supletoria las disposiciones pertinentes del Código Civil vigente, cuando corresponda, y demás normas de derecho privado.

**CLÁUSULA DÉCIMA OCTAVA: SOLUCIÓN DE CONTROVERSIAS<sup>13</sup>**

Las controversias que surjan entre las partes durante la ejecución del contrato se resuelven mediante conciliación o arbitraje, según el acuerdo de las partes.

Cualquiera de las partes tiene derecho a iniciar el arbitraje a fin de resolver dichas controversias dentro del plazo de caducidad previsto en la Ley de Contrataciones del Estado y su Reglamento.

Facultativamente, cualquiera de las partes tiene el derecho a solicitar una conciliación dentro del plazo de caducidad correspondiente, según lo señalado en el artículo 224 del Reglamento de la Ley de Contrataciones del Estado, sin perjuicio de recurrir al arbitraje, en caso no se llegue a un acuerdo entre ambas partes o se llegue a un acuerdo parcial. Las controversias sobre nulidad del contrato solo pueden ser sometidas a arbitraje.

El Laudo arbitral emitido es inapelable, definitivo y obligatorio para las partes desde el momento de su notificación, según lo previsto en el numeral 45.21 del artículo 45 de la Ley de Contrataciones del Estado.

**CLÁUSULA DÉCIMA NOVENA: FACULTAD DE ELEVAR A ESCRITURA PÚBLICA**

Cualquiera de las partes puede elevar el presente contrato a Escritura Pública corriendo con todos los gastos que demande esta formalidad.

**CLÁUSULA VIGÉSIMA: DOMICILIO PARA EFECTOS DE LA EJECUCIÓN CONTRACTUAL**

Las partes declaran el siguiente domicilio para efecto de las notificaciones que se realicen durante la ejecución del presente contrato:

DOMICILIO DE LA ENTIDAD: [.....]

<sup>13</sup> De acuerdo con el numeral 225.3 del artículo 225 del Reglamento, las partes pueden recurrir al arbitraje ad hoc cuando las controversias deriven de procedimientos de selección cuyo valor estimado sea menor o igual a cinco millones con 00/100 soles (S/ 5 000 000,00).

DOMICILIO DEL CONTRATISTA: [CONSIGNAR EL DOMICILIO SEÑALADO POR EL POSTOR GANADOR DE LA BUENA PRO AL PRESENTAR LOS REQUISITOS PARA EL PERFECCIONAMIENTO DEL CONTRATO]

La variación del domicilio aquí declarado de alguna de las partes debe ser comunicada a la otra parte, formalmente y por escrito, con una anticipación no menor de quince (15) días calendario.

De acuerdo con las bases integradas, la oferta y las disposiciones del presente contrato, las partes lo firman por duplicado en señal de conformidad en la ciudad de [.....] al [CONSIGNAR FECHA].

\_\_\_\_\_  
"LA ENTIDAD"

\_\_\_\_\_  
"EL CONTRATISTA"

**Importante**

*Este documento puede firmarse digitalmente si ambas partes cuentan con firma digital, según la Ley N° 27269, Ley de Firmas y Certificados Digitales<sup>14</sup>.*

<sup>14</sup> Para mayor información sobre la normativa de firmas y certificados digitales ingresar a: <https://www.indecopi.gob.pe/web/firmas-digitales/firmar-y-certificados-digitales>

## **ANEXOS**

## ANEXO N° 1

## DECLARACIÓN JURADA DE DATOS DEL POSTOR

Señores

**[CONSIGNAR ÓRGANO ENCARGADO DE LAS CONTRATACIONES O COMITÉ DE SELECCIÓN, SEGÚN CORRESPONDA]****ADJUDICACIÓN SIMPLIFICADA N° [CONSIGNAR NOMENCLATURA DEL PROCEDIMIENTO]**

Presente.-

El que se suscribe, [.....], postor y/o Representante Legal de [CONSIGNAR EN CASO DE SER PERSONA JURÍDICA], identificado con [CONSIGNAR TIPO DE DOCUMENTO DE IDENTIDAD] N° [CONSIGNAR NÚMERO DE DOCUMENTO DE IDENTIDAD], con poder inscrito en la localidad de [CONSIGNAR EN CASO DE SER PERSONA JURÍDICA] en la Ficha N° [CONSIGNAR EN CASO DE SER PERSONA JURÍDICA] Asiento N° [CONSIGNAR EN CASO DE SER PERSONA JURÍDICA], **DECLARO BAJO JURAMENTO** que la siguiente información se sujeta a la verdad:

|                                       |               |    |    |
|---------------------------------------|---------------|----|----|
| Nombre, Denominación o Razón Social : |               |    |    |
| Domicilio Legal :                     |               |    |    |
| RUC :                                 | Teléfono(s) : |    |    |
| MYPE <sup>15</sup>                    |               | Sí | No |
| Correo electrónico :                  |               |    |    |

**Autorización de notificación por correo electrónico:**

... [CONSIGNAR SÍ O NO] autorizo que se notifiquen al correo electrónico indicado las siguientes actuaciones:

1. Solicitud de la descripción a detalle de todos los elementos constitutivos de la oferta.
2. Solicitud de subsanación de los requisitos para perfeccionar el contrato.
3. Solicitud al postor que ocupó el segundo lugar en el orden de prelación para presentar los documentos para perfeccionar el contrato.
4. Respuesta a la solicitud de acceso al expediente de contratación.
5. Notificación de la orden de compra<sup>16</sup>

Asimismo, me comprometo a remitir la confirmación de recepción, en el plazo máximo de dos (2) días hábiles de recibida la comunicación.

[CONSIGNAR CIUDAD Y FECHA]

.....  
**Firma, Nombres y Apellidos del postor o Representante legal, según corresponda**

**Importante**

*La notificación dirigida a la dirección de correo electrónico consignada se entenderá válidamente efectuada cuando la Entidad reciba acuse de recepción.*

<sup>15</sup> Esta información será verificada por la Entidad en la página web del Ministerio de Trabajo y Promoción del Empleo en la sección consulta de empresas acreditadas en el REMYPE en el link <http://www2.trabajo.gob.pe/servicios-en-linea-2-2/> y se tendrá en cuenta en caso de empate, conforme a lo previsto en el artículo 91 del Reglamento.

<sup>16</sup> Cuando el monto del valor estimado del procedimiento o del ítem no supere los doscientos mil Soles (S/ 200,000.00), en caso se haya optado por perfeccionar el contrato con una orden de compra.

**Importante***Cuando se trate de consorcios, la declaración jurada es la siguiente:***ANEXO N° 1****DECLARACIÓN JURADA DE DATOS DEL POSTOR**

Señores

**CONSIGNAR ÓRGANO ENCARGADO DE LAS CONTRATACIONES O COMITÉ DE SELECCIÓN, SEGÚN CORRESPONDA]****ADJUDICACIÓN SIMPLIFICADA N° [CONSIGNAR NOMENCLATURA DEL PROCEDIMIENTO]**

Presente.-

El que se suscribe, [...], representante común del consorcio [CONSIGNAR EL NOMBRE DEL CONSORCIO], identificado con [CONSIGNAR TIPO DE DOCUMENTO DE IDENTIDAD] N° [CONSIGNAR NÚMERO DE DOCUMENTO DE IDENTIDAD], **DECLARO BAJO JURAMENTO** que la siguiente información se sujeta a la verdad:

|                                       |               |    |    |  |
|---------------------------------------|---------------|----|----|--|
| Datos del consorciado 1               |               |    |    |  |
| Nombre, Denominación o Razón Social : |               |    |    |  |
| Domicilio Legal :                     |               |    |    |  |
| RUC :                                 | Teléfono(s) : |    |    |  |
| MYPE <sup>17</sup>                    |               | Sí | No |  |
| Correo electrónico :                  |               |    |    |  |

|                                       |               |    |    |  |
|---------------------------------------|---------------|----|----|--|
| Datos del consorciado 2               |               |    |    |  |
| Nombre, Denominación o Razón Social : |               |    |    |  |
| Domicilio Legal :                     |               |    |    |  |
| RUC :                                 | Teléfono(s) : |    |    |  |
| MYPE <sup>18</sup>                    |               | Sí | No |  |
| Correo electrónico :                  |               |    |    |  |

|                                       |               |    |    |  |
|---------------------------------------|---------------|----|----|--|
| Datos del consorciado ...             |               |    |    |  |
| Nombre, Denominación o Razón Social : |               |    |    |  |
| Domicilio Legal :                     |               |    |    |  |
| RUC :                                 | Teléfono(s) : |    |    |  |
| MYPE <sup>19</sup>                    |               | Sí | No |  |
| Correo electrónico :                  |               |    |    |  |

**Autorización de notificación por correo electrónico:**

|                                   |
|-----------------------------------|
| Correo electrónico del consorcio: |
|-----------------------------------|

... [CONSIGNAR SÍ O NO] autorizo que se notifiquen al correo electrónico indicado las siguientes

<sup>17</sup> Esta información será verificada por la Entidad en la página web del Ministerio de Trabajo y Promoción del Empleo en la sección consulta de empresas acreditadas en el REMYPE en el link <http://www2.trabajo.gob.pe/servicios-en-linea-2-2/> y se tendrá en cuenta en caso de empate, conforme a lo previsto en el artículo 91 del Reglamento. Para dicho efecto, todos los integrantes del consorcio deben acreditar la condición de micro o pequeña empresa.

<sup>18</sup> Ibídem.

<sup>19</sup> Ibídem.



actuaciones:

1. Solicitud de la descripción a detalle de todos los elementos constitutivos de la oferta.
2. Solicitud de subsanación de los requisitos para perfeccionar el contrato.
3. Solicitud al postor que ocupó el segundo lugar en el orden de prelación para presentar los documentos para perfeccionar el contrato.
4. Respuesta a la solicitud de acceso al expediente de contratación.
5. Notificación de la orden de compra<sup>20</sup>

Asimismo, me comprometo a remitir la confirmación de recepción, en el plazo máximo de dos (2) días hábiles de recibida la comunicación.

[CONSIGNAR CIUDAD Y FECHA]

.....  
**Firma, Nombres y Apellidos del representante  
común del consorcio**

**Importante**

*La notificación dirigida a la dirección de correo electrónico consignada se entenderá válidamente efectuada cuando la Entidad reciba acuse de recepción.*

<sup>20</sup> Cuando el monto del valor estimado del procedimiento o del ítem no supere los doscientos mil Soles (S/ 200,000.00), en caso se haya optado por perfeccionar el contrato con una orden de compra.

ANEXO N° 2

DECLARACIÓN JURADA  
(ART. 52 DEL REGLAMENTO DE LA LEY DE CONTRATACIONES DEL ESTADO)

Señores

**[CONSIGNAR ÓRGANO ENCARGADO DE LAS CONTRATACIONES O COMITÉ DE SELECCIÓN, SEGÚN CORRESPONDA]**

**ADJUDICACIÓN SIMPLIFICADA N° [CONSIGNAR NOMENCLATURA DEL PROCEDIMIENTO]**

Presente.-

Mediante el presente el suscrito, postor y/o Representante Legal de [CONSIGNAR EN CASO DE SER PERSONA JURÍDICA], declaro bajo juramento:

- i. No haber incurrido y me obligo a no incurrir en actos de corrupción, así como a respetar el principio de integridad.
- ii. No tener impedimento para postular en el procedimiento de selección ni para contratar con el Estado, conforme al artículo 11 de la Ley de Contrataciones del Estado.
- iii. Conocer las sanciones contenidas en la Ley de Contrataciones del Estado y su Reglamento, así como las disposiciones aplicables de la Ley N° 27444, Ley del Procedimiento Administrativo General.
- iv. Participar en el presente proceso de contratación en forma independiente sin mediar consulta, comunicación, acuerdo, arreglo o convenio con ningún proveedor; y, conocer las disposiciones del Decreto Legislativo N° 1034, Decreto Legislativo que aprueba la Ley de Represión de Conductas Anticompetitivas.
- v. Conocer, aceptar y someterme a las bases, condiciones y reglas del procedimiento de selección.
- vi. Ser responsable de la veracidad de los documentos e información que presento en el presente procedimiento de selección.
- vii. Comprometerme a mantener la oferta presentada durante el procedimiento de selección y a perfeccionar el contrato, en caso de resultar favorecido con la buena pro.

[CONSIGNAR CIUDAD Y FECHA]

.....  
**Firma, Nombres y Apellidos del postor o Representante legal, según corresponda**

**Importante**

*En el caso de consorcios, cada integrante debe presentar esta declaración jurada, salvo que sea presentada por el representante común del consorcio.*

### ANEXO N° 3

#### DECLARACIÓN JURADA DE CUMPLIMIENTO DE LAS ESPECIFICACIONES TÉCNICAS

Señores

**[CONSIGNAR ÓRGANO ENCARGADO DE LAS CONTRATACIONES O COMITÉ DE SELECCIÓN, SEGÚN CORRESPONDA]**

**ADJUDICACIÓN SIMPLIFICADA N° [CONSIGNAR NOMENCLATURA DEL PROCEDIMIENTO]**

Presente.-

Es grato dirigirme a usted, para hacer de su conocimiento que luego de haber examinado las bases y demás documentos del procedimiento de la referencia y, conociendo todos los alcances y las condiciones detalladas en dichos documentos, el postor que suscribe ofrece el **[CONSIGNAR EL OBJETO DE LA CONVOCATORIA]**, de conformidad con las Especificaciones Técnicas que se indican en el numeral 3.1 del Capítulo III de la sección específica de las bases y los documentos del procedimiento.

**[CONSIGNAR CIUDAD Y FECHA]**

.....  
**Firma, Nombres y Apellidos del postor o  
Representante legal o común, según corresponda**

#### Importante

*Adicionalmente, puede requerirse la presentación de documentación que acredite el cumplimiento de las especificaciones técnicas, conforme a lo indicado en el acápite relacionado al contenido de las ofertas de la presente sección de las bases.*

**ANEXO N° 4**

**DECLARACIÓN JURADA DE PLAZO DE ENTREGA**

Señores

**[CONSIGNAR ÓRGANO ENCARGADO DE LAS CONTRATACIONES O COMITÉ DE SELECCIÓN, SEGÚN CORRESPONDA]**

**ADJUDICACIÓN SIMPLIFICADA N° [CONSIGNAR NOMENCLATURA DEL PROCEDIMIENTO]**

Presente.-

Mediante el presente, con pleno conocimiento de las condiciones que se exigen en las bases del procedimiento de la referencia, me comprometo a entregar los bienes objeto del presente procedimiento de selección en el plazo de [CONSIGNAR EL PLAZO OFERTADO. EN CASO DE LA MODALIDAD DE LLAVE EN MANO DETALLAR EL PLAZO DE ENTREGA, SU INSTALACIÓN Y PUESTA EN FUNCIONAMIENTO].

[CONSIGNAR CIUDAD Y FECHA]

.....  
**Firma, Nombres y Apellidos del postor o  
Representante legal o común, según corresponda**

## ANEXO N° 5

## PROMESA DE CONSORCIO

(Sólo para el caso en que un consorcio se presente como postor)

Señores

**[CONSIGNAR ÓRGANO ENCARGADO DE LAS CONTRATACIONES O COMITÉ DE SELECCIÓN, SEGÚN CORRESPONDA]****ADJUDICACIÓN SIMPLIFICADA N° [CONSIGNAR NOMENCLATURA DEL PROCEDIMIENTO]**

Presente.-

Los suscritos declaramos expresamente que hemos convenido en forma irrevocable, durante el lapso que dure el procedimiento de selección, para presentar una oferta conjunta a la **ADJUDICACIÓN SIMPLIFICADA N° [CONSIGNAR NOMENCLATURA DEL PROCEDIMIENTO]**

Asimismo, en caso de obtener la buena pro, nos comprometemos a formalizar el contrato de consorcio, de conformidad con lo establecido por el artículo 140 del Reglamento de la Ley de Contrataciones del Estado, bajo las siguientes condiciones:

## a) Integrantes del consorcio

1. **[NOMBRE, DENOMINACIÓN O RAZÓN SOCIAL DEL CONSORCIADO 1].**
2. **[NOMBRE, DENOMINACIÓN O RAZÓN SOCIAL DEL CONSORCIADO 2].**

b) Designamos a **[CONSIGNAR NOMBRES Y APELLIDOS DEL REPRESENTANTE COMÚN]**, identificado con **[CONSIGNAR TIPO DE DOCUMENTO DE IDENTIDAD] N° [CONSIGNAR NÚMERO DE DOCUMENTO DE IDENTIDAD]**, como representante común del consorcio para efectos de participar en todos los actos referidos al procedimiento de selección, suscripción y ejecución del contrato correspondiente con **[CONSIGNAR NOMBRE DE LA ENTIDAD]**.

Asimismo, declaramos que el representante común del consorcio no se encuentra impedido, inhabilitado ni suspendido para contratar con el Estado.

## c) Fijamos nuestro domicilio legal común en [.....].

## d) Las obligaciones que corresponden a cada uno de los integrantes del consorcio son las siguientes:

1. OBLIGACIONES DE **[NOMBRE, DENOMINACIÓN O RAZÓN SOCIAL DEL CONSORCIADO 1]** [ % ]<sup>21</sup>

**[DESCRIBIR LAS OBLIGACIONES DEL CONSORCIADO 1]**

2. OBLIGACIONES DE **[NOMBRE, DENOMINACIÓN O RAZÓN SOCIAL DEL CONSORCIADO 2]** [ % ]<sup>22</sup>

**[DESCRIBIR LAS OBLIGACIONES DEL CONSORCIADO 2]**

TOTAL OBLIGACIONES

100%<sup>23</sup>

<sup>21</sup> Consignar únicamente el porcentaje total de las obligaciones, el cual debe ser expresado en número entero, sin decimales.

<sup>22</sup> Consignar únicamente el porcentaje total de las obligaciones, el cual debe ser expresado en número entero, sin decimales.

<sup>23</sup> Este porcentaje corresponde a la sumatoria de los porcentajes de las obligaciones de cada uno de los integrantes del consorcio.



[CONSIGNAR CIUDAD Y FECHA]

.....  
Consortiado 1  
Nombres, apellidos y firma del Consortiado 1  
o de su Representante Legal  
Tipo y N° de Documento de Identidad

.....  
Consortiado 2  
Nombres, apellidos y firma del Consortiado 2  
o de su Representante Legal  
Tipo y N° de Documento de Identidad

**Importante**

*De conformidad con el artículo 52 del Reglamento, las firmas de los integrantes del consorcio deben ser legalizadas.*

**Importante para la Entidad**

*En caso de la contratación de bienes bajo el sistema a precios unitarios incluir el siguiente anexo:*

*Esta nota deberá ser eliminada una vez culminada la elaboración de las bases*

**ANEXO N° 6****PRECIO DE LA OFERTA**

Señores

**[CONSIGNAR ÓRGANO ENCARGADO DE LAS CONTRATACIONES O COMITÉ DE SELECCIÓN, SEGÚN CORRESPONDA]**

**ADJUDICACIÓN SIMPLIFICADA N° [CONSIGNAR NOMENCLATURA DEL PROCEDIMIENTO]**

Presente.-

Es grato dirigirme a usted, para hacer de su conocimiento que, de acuerdo con las bases, mi oferta es la siguiente:

| CONCEPTO     | CANTIDAD | PRECIO UNITARIO | PRECIO TOTAL |
|--------------|----------|-----------------|--------------|
|              |          |                 |              |
| <b>TOTAL</b> |          |                 |              |

El precio de la oferta [CONSIGNAR LA MONEDA DE LA CONVOCATORIA] incluye todos los tributos, seguros, transporte, inspecciones, pruebas y, de ser el caso, los costos laborales conforme a la legislación vigente, así como cualquier otro concepto que pueda tener incidencia sobre el costo del bien a contratar; excepto la de aquellos postores que gocen de alguna exoneración legal, no incluirán en el precio de su oferta los tributos respectivos.

[CONSIGNAR CIUDAD Y FECHA]

.....  
**Firma, Nombres y Apellidos del postor o Representante legal o común, según corresponda**

**Importante**

*El postor que goce de alguna exoneración legal, debe indicar que su oferta no incluye el tributo materia de la exoneración, debiendo incluir el siguiente texto:*

*“Mi oferta no incluye [CONSIGNAR EL TRIBUTO MATERIA DE LA EXONERACIÓN]”.*

**Importante para la Entidad**

- *En caso de procedimientos según relación de ítems, consignar lo siguiente:  
 “El postor puede presentar el precio de su oferta en un solo documento o documentos independientes, en los ítems que se presente”.*
- *En caso de contrataciones que conllevan la ejecución de prestaciones accesorias, consignar lo siguiente:  
 “El postor debe detallar en el precio de su oferta, el monto correspondiente a la prestación principal y las prestaciones accesorias”.*

*Incluir o eliminar, según corresponda*

ANEXO N° 7

DECLARACIÓN JURADA DE CUMPLIMIENTO DE CONDICIONES PARA LA APLICACIÓN DE LA EXONERACIÓN DEL IGV

Señores

**[CONSIGNAR ÓRGANO ENCARGADO DE LAS CONTRATACIONES O COMITÉ DE SELECCIÓN, SEGÚN CORRESPONDA]**

**ADJUDICACIÓN SIMPLIFICADA N° [CONSIGNAR NOMENCLATURA DEL PROCEDIMIENTO]**  
Presente.-

Mediante el presente el suscrito, postor y/o Representante Legal de **[CONSIGNAR EN CASO DE SER PERSONA JURÍDICA]**, declaro bajo juramento que gozo del beneficio de la exoneración del IGV previsto en la Ley N° 27037, Ley de Promoción de la Inversión en la Amazonía, dado que cumpla con las condiciones siguientes:

- 1.- Que el domicilio fiscal de la empresa<sup>24</sup> se encuentra ubicada en la Amazonía y coincide con el lugar establecido como sede central (donde tiene su administración y lleva su contabilidad);
- 2.- Que la empresa se encuentra inscrita en las Oficinas Registrales de la Amazonía (exigible en caso de personas jurídicas);
- 3.- Que, al menos el setenta por ciento (70%) de los activos fijos de la empresa se encuentran en la Amazonía; y
- 4.- Que la empresa no tiene producción fuera de la Amazonía.<sup>25</sup>

**[CONSIGNAR CIUDAD Y FECHA]**

.....  
**Firma, Nombres y Apellidos del postor o Representante legal, según corresponda**

**Importante**

*Cuando se trate de consorcios, esta declaración jurada será presentada por cada uno de los integrantes del consorcio, salvo que se trate de consorcios con contabilidad independiente, en cuyo caso debe ser suscrita por el representante común, debiendo indicar su condición de consorcio con contabilidad independiente y el número de RUC del consorcio.*

<sup>24</sup> En el artículo 1 del "Reglamento de las Disposiciones Tributarias contenidas en la Ley de Promoción de la Inversión en la Amazonía" se define como "empresa" a las "Personas naturales, sociedades conyugales, sucesiones indivisas y personas consideradas jurídicas por la Ley del Impuesto a la Renta, generadoras de rentas de tercera categoría, ubicadas en la Amazonía. Las sociedades conyugales son aquéllas que ejerzan la opción prevista en el Artículo 16 de la Ley del Impuesto a la Renta."

<sup>25</sup> En caso de empresas de comercialización, no consignar esta condición.

## ANEXO N° 8

## EXPERIENCIA DEL POSTOR EN LA ESPECIALIDAD

Señores

**[CONSIGNAR ÓRGANO ENCARGADO DE LAS CONTRATACIONES O COMITÉ DE SELECCIÓN, SEGÚN CORRESPONDA]****ADJUDICACIÓN SIMPLIFICADA N° [CONSIGNAR NOMENCLATURA DEL PROCEDIMIENTO]**Presente.-

Mediante el presente, el suscrito detalla la siguiente EXPERIENCIA EN LA ESPECIALIDAD:

| Nº | CLIENTE | OBJETO DEL CONTRATO | Nº CONTRATO / O/C / COMPROBANTE DE PAGO | FECHA DEL CONTRATO O CP <sup>26</sup> | FECHA DE LA CONFORMIDAD DE SER EL CASO <sup>27</sup> | EXPERIENCIA PROVENIENTE <sup>28</sup> DE: | MONEDA | IMPORTE <sup>29</sup> | TIPO DE CAMBIO VENTA <sup>30</sup> | MONTO FACTURADO ACUMULADO <sup>31</sup> |
|----|---------|---------------------|---|---------------------------------------|--|---|--------|-----------------------|------------------------------------|---|
| 1  |         |                     |   |                                       |  |   |        |                       |                                    |   |
| 2  |         |                     |   |                                       |  |   |        |                       |                                    |   |
| 3  |         |                     |   |                                       |  |   |        |                       |                                    |   |

<sup>26</sup> Se refiere a la fecha de suscripción del contrato, de la emisión de la Orden de Compra o de cancelación del comprobante de pago, según corresponda.

<sup>27</sup> Únicamente, cuando la fecha del perfeccionamiento del contrato, sea previa a los ocho (8) años anteriores a la fecha de presentación de ofertas, caso en el cual el postor debe acreditar que la conformidad se emitió dentro de dicho periodo.

<sup>28</sup> Si el titular de la experiencia no es el postor, consignar si dicha experiencia corresponde a la matriz en caso que el postor sea sucursal, o fue transmitida por reorganización societaria, debiendo acompañar la documentación sustentatoria correspondiente. Al respecto, según la Opinión N° 216-2017/DTN "Considerando que la sociedad matriz y la sucursal constituyen la misma persona jurídica, la sucursal puede acreditar como suya la experiencia de su matriz". Del mismo modo, según lo previsto en la Opinión N° 010-2013/DTN, "... en una operación de reorganización societaria que comprende tanto una fusión como una escisión, la sociedad resultante podrá acreditar como suya la experiencia de la sociedad incorporada o absorbida, que se extingue producto de la fusión; asimismo, si en virtud de la escisión se transfiere un bloque patrimonial consistente en una línea de negocio completa, la sociedad resultante podrá acreditar como suya la experiencia de la sociedad escindida, correspondiente a la línea de negocio transmitida. De esta manera, la sociedad resultante podrá emplear la experiencia transmitida, como consecuencia de la reorganización societaria antes descrita, en los futuros procesos de selección en los que participe".

<sup>29</sup> Se refiere al monto del contrato ejecutado incluido adicionales y reducciones, de ser el caso.

<sup>30</sup> El tipo de cambio venta debe corresponder al publicado por la SBS correspondiente a la fecha de suscripción del contrato, de la emisión de la Orden de Compra o de cancelación del comprobante de pago, según corresponda.

<sup>31</sup> Consignar en la moneda establecida en las bases.

| Nº           | CLIENTE | OBJETO DEL CONTRATO | N° CONTRATO / O/C / COMPROBANTE DE PAGO | FECHA DEL CONTRATO O CP <sup>26</sup> | FECHA DE LA CONFORMIDAD DE SER EL CASO <sup>27</sup> | EXPERIENCIA PROVENIENTE <sup>28</sup> DE: | MONEDA | IMPORTE <sup>29</sup> | TIPO DE CAMBIO VENTA <sup>30</sup> | MONTO FACTURADO ACUMULADO <sup>31</sup> |
|--------------|---------|---------------------|---|---------------------------------------|--|---|--------|-----------------------|------------------------------------|---|
| 4            |         |                     |   |                                       |  |   |        |                       |                                    |   |
| 5            |         |                     |   |                                       |  |   |        |                       |                                    |   |
| 6            |         |                     |   |                                       |  |   |        |                       |                                    |   |
| 7            |         |                     |   |                                       |  |   |        |                       |                                    |   |
| 8            |         |                     |   |                                       |  |   |        |                       |                                    |   |
| 9            |         |                     |   |                                       |  |   |        |                       |                                    |   |
| 10           |         |                     |   |                                       |  |   |        |                       |                                    |   |
|              | ...     |                     |   |                                       |  |   |        |                       |                                    |   |
| 20           |         |                     |   |                                       |  |   |        |                       |                                    |   |
| <b>TOTAL</b> |         |                     |   |                                       |  |   |        |                       |                                    |   |

[CONSIGNAR CIUDAD Y FECHA]

.....  
**Firma, Nombres y Apellidos del postor o  
Representante legal o común, según corresponda**



**ANEXO N° 9**

**DECLARACIÓN JURADA  
(NUMERAL 49.4 DEL ARTÍCULO 49 DEL REGLAMENTO)**

Señores

**[CONSIGNAR ÓRGANO ENCARGADO DE LAS CONTRATACIONES O COMITÉ DE SELECCIÓN,  
SEGÚN CORRESPONDA]**

**ADJUDICACIÓN SIMPLIFICADA N° [CONSIGNAR NOMENCLATURA DEL PROCEDIMIENTO]**

Presente.-

Mediante el presente el suscrito, postor y/o Representante Legal de [CONSIGNAR EN CASO DE SER PERSONA JURÍDICA], declaro que la experiencia que acredito de la empresa [CONSIGNAR LA DENOMINACIÓN DE LA PERSONA JURÍDICA] como consecuencia de una reorganización societaria, no se encuentra en el supuesto establecido en el numeral 49.4 del artículo 49 del Reglamento.

[CONSIGNAR CIUDAD Y FECHA]

.....  
**Firma, Nombres y Apellidos del postor o  
Representante legal, según corresponda**

**Importante**

*A efectos de cautelar la veracidad de esta declaración, el postor puede verificar la información de la Relación de Proveedores Sancionados por el Tribunal de Contrataciones del Estado con Sanción Vigente en <http://portal.osce.gob.pe/rnp/content/relación-de-proveedores-sancionados>.*

*También le asiste dicha facultad al órgano encargado de las contrataciones o al órgano de la Entidad al que se le haya asignado la función de verificación de la oferta presentada por el postor ganador de la buena pro.*

ANEXO N° 10

SOLICITUD DE BONIFICACIÓN DEL CINCO POR CIENTO (5%) POR TENER LA CONDICIÓN DE MICRO Y PEQUEÑA EMPRESA

Señores

**[CONSIGNAR ÓRGANO ENCARGADO DE LAS CONTRATACIONES O COMITÉ DE SELECCIÓN, SEGÚN CORRESPONDA]**

**ADJUDICACIÓN SIMPLIFICADA N° [CONSIGNAR NOMENCLATURA DEL PROCEDIMIENTO]**  
Presente.-

Mediante el presente el suscrito, postor y/o Representante legal de [CONSIGNAR EN CASO DE SER PERSONA JURÍDICA], solicito la asignación de la bonificación del cinco por ciento (5%) sobre el puntaje total obtenido, debido a que mi representada cuenta con la condición de micro y pequeña empresa.

[CONSIGNAR CIUDAD Y FECHA]

.....  
**Firma, Nombres y Apellidos del postor o Representante legal o común, según corresponda**

**Importante**

- Para asignar la bonificación, el órgano encargado de las contrataciones o comité de selección, según corresponda, verifica la página web del Ministerio de Trabajo y Promoción del Empleo en la sección consulta de empresas acreditadas en el REMYPE en el link <http://www2.trabajo.gob.pe/servicios-en-linea-2-2/>.
- Para que un consorcio pueda acceder a la bonificación, cada uno de sus integrantes debe cumplir con la condición de micro y pequeña empresa.