

BASES ESTÁNDAR DE ADJUDICACIÓN SIMPLIFICADA PARA LA CONTRATACIÓN DEL SERVICIO DE CONSULTORÍA DE OBRA

Aprobado mediante Directiva N° 001-2019-OSCE/CD



SUB DIRECCIÓN DE NORMATIVIDAD – DIRECCIÓN TÉCNICO NORMATIVA
ORGANISMO SUPERVISOR DE LAS CONTRATACIONES DEL ESTADO - OSCE

SIMBOLOGÍA UTILIZADA:

N°	Símbolo	Descripción
1	[ABC] / [.....]	La información solicitada dentro de los corchetes sombreados debe ser completada por la Entidad durante la elaboración de las bases.
2	[ABC] / [.....]	Es una indicación, o información que deberá ser completada por la Entidad con posterioridad al otorgamiento de la buena pro para el caso específico de la elaboración de la PROFORMA DEL CONTRATO; o por los proveedores, en el caso de los ANEXOS de la oferta.
3	<div>Importante</div> <div>• Abc</div>	Se refiere a consideraciones importantes a tener en cuenta por el órgano encargado de las contrataciones o comité de selección, según corresponda y por los proveedores.
4	<div>Advertencia</div> <div>• Abc</div>	Se refiere a advertencias a tener en cuenta por el órgano encargado de las contrataciones o comité de selección, según corresponda y por los proveedores.
5	<div>Importante para la Entidad</div> <div>• Xyz</div>	Se refiere a consideraciones importantes a tener en cuenta por el órgano encargado de las contrataciones o comité de selección, según corresponda y deben ser eliminadas una vez culminada la elaboración de las bases.

CARACTERÍSTICAS DEL DOCUMENTO:

Las bases estándar deben ser elaboradas en formato WORD, y deben tener las siguientes características:

N°	Características	Parámetros
1	Márgenes	Superior : 2.5 cm Inferior: 2.5 cm Izquierda: 2.5 cm Derecha: 2.5 cm
2	Fuente	Arial
3	Estilo de Fuente	Normal: Para el contenido en general Cursiva: Para el encabezado y pie de página Para las Consideraciones importantes (Ítem 3 del cuadro anterior)
4	Color de Fuente	Automático: Para el contenido en general Azul : Para las Consideraciones importantes (Ítem 3 del cuadro anterior)
5	Tamaño de Letra	16 : Para las dos primeras hojas de las Secciones General y Específica 11 : Para el nombre de los Capítulos. 10 : Para el cuerpo del documento en general 9 : Para el encabezado y pie de página Para el contenido de los cuadros, pudiendo variar, según la necesidad 8 : Para las Notas al pie
6	Alineación	Justificada: Para el contenido en general y notas al pie. Centrada : Para la primera página, los títulos de las Secciones y nombres de los Capítulos)
7	Interlineado	Sencillo
8	Espaciado	Anterior : 0 Posterior : 0
9	Subrayado	Para los nombres de las Secciones y para resaltar o hacer hincapié en algún concepto

INSTRUCCIONES DE USO:

- Una vez registrada la información solicitada dentro de los corchetes sombreados en gris, el texto deberá quedar en letra tamaño 10, con estilo normal, sin formato de negrita y sin sombrear.
- La nota **IMPORTANTE** no puede ser modificada ni eliminada en la Sección General. En el caso de la Sección Específica debe seguirse la instrucción que se indica en dicha nota.

BASES ESTÁNDAR DE ADJUDICACIÓN SIMPLIFICADA PARA LA CONTRATACIÓN DEL SERVICIO DE CONSULTORÍA DE OBRA¹

ADJUDICACIÓN SIMPLIFICADA N°018-2022-GRA- P.E.CHINECAS

(Primera convocatoria)

**CONTRATACIÓN DEL SERVICIO DE CONSULTORÍA DE
OBRA PARA LA ELABORACIÓN DE EXPEDIENTE
TÉCNICO DEL PROYECTO: “MEJORAMIENTO DEL
SISTEMA DE DRENAJE COMPLEMENTARIO DEL VALLE
DE CASMA EN LOS DISTRITOS DE COMANDANTE NOELY
CASMA DE LA PROVINCIA DE CASMA – DEPARTAMENTO
DE ANCASH” – CUI 2547080**

¹ Estas Bases se utilizarán para la contratación del servicio de consultoría de obra. Para tal efecto, se deberá tener en cuenta la siguiente definición:

Consultoría de obra: Servicios profesionales altamente calificados consistente en la elaboración del expediente técnico de obras, en la supervisión de la elaboración del expediente técnico de obra o en la supervisión de obras.

DEBER DE COLABORACIÓN

La Entidad y todo proveedor que se someta a las presentes Bases, sea como participante, postor y/o contratista, deben conducir su actuación conforme a los principios previstos en la Ley de Contrataciones del Estado.

En este contexto, se encuentran obligados a prestar su colaboración al OSCE y a la Secretaría Técnica de la Comisión de Defensa de la Libre Competencia del INDECOPI, en todo momento según corresponda a sus competencias, a fin de comunicar presuntos casos de fraude, colusión y corrupción por parte de los funcionarios y servidores de la Entidad, así como los proveedores y demás actores que participan en el proceso de contratación.

De igual forma, deben poner en conocimiento del OSCE y a la Secretaría Técnica de la Comisión de Defensa de la Libre Competencia del INDECOPI los indicios de conductas anticompetitivas que se presenten durante el proceso de contratación, en los términos del Decreto Legislativo N° 1034, "Ley de Represión de Conductas Anticompetitivas", o norma que la sustituya, así como las demás normas de la materia.

La Entidad y todo proveedor que se someta a las presentes Bases, sea como participante, postor y/o contratista del proceso de contratación deben permitir al OSCE o a la Secretaría Técnica de la Comisión de Defensa de la Libre Competencia del INDECOPI el acceso a la información referida a las contrataciones del Estado que sea requerida, prestar testimonio o absolución de posiciones que se requieran, entre otras formas de colaboración.

SECCIÓN GENERAL

DISPOSICIONES COMUNES DEL PROCEDIMIENTO DE SELECCIÓN

(ESTA SECCIÓN NO DEBE SER MODIFICADA EN NINGÚN EXTREMO, BAJO SANCIÓN DE NULIDAD)

CAPÍTULO I ETAPAS DEL PROCEDIMIENTO DE SELECCIÓN

1.1. REFERENCIAS

Cuando en el presente documento se mencione la palabra Ley, se entiende que se está haciendo referencia a la Ley N° 30225, Ley de Contrataciones del Estado, y cuando se mencione la palabra Reglamento, se entiende que se está haciendo referencia al Reglamento de la Ley de Contrataciones del Estado aprobado por Decreto Supremo N° 344-2018-EF.

Las referidas normas incluyen sus respectivas modificaciones, de ser el caso.

1.2. CONVOCATORIA

Se realiza a través de su publicación en el SEACE de conformidad con lo señalado en el artículo 54 del Reglamento, en la fecha señalada en el calendario del procedimiento de selección, debiendo adjuntar las bases y resumen ejecutivo.

1.3. REGISTRO DE PARTICIPANTES

El registro de participantes se realiza conforme al artículo 55 del Reglamento. En el caso de un consorcio, basta que se registre uno (1) de sus integrantes.

Importante

- *Para registrarse como participante en un procedimiento de selección convocado por las Entidades del Estado Peruano, es necesario que los proveedores cuenten con inscripción vigente y estar habilitados ante el Registro Nacional de Proveedores (RNP) que administra el Organismo Supervisor de las Contrataciones del Estado (OSCE). Para obtener mayor información, se puede ingresar a la siguiente dirección electrónica: www.rnp.gob.pe.*
- *Los proveedores que deseen registrar su participación deben ingresar al SEACE utilizando su Certificado SEACE (usuario y contraseña). Asimismo, deben observar las instrucciones señaladas en el documento de orientación "Guía para el registro de participantes electrónico" publicado en <https://www2.seace.gob.pe/>.*
- *En caso los proveedores no cuenten con inscripción vigente en el RNP y/o se encuentren inhabilitados o suspendidos para ser participantes, postores y/o contratistas, el SEACE restringirá su registro, quedando a potestad de estos intentar nuevamente registrar su participación en el procedimiento de selección en cualquier otro momento, dentro del plazo establecido para dicha etapa, siempre que haya obtenido la vigencia de su inscripción o quedado sin efecto la sanción que le impuso el Tribunal de Contrataciones del Estado.*

1.4. FORMULACIÓN DE CONSULTAS Y OBSERVACIONES A LAS BASES

La formulación de consultas y observaciones a las bases se efectúa de conformidad con lo establecido en los numerales 72.1 y 72.2 del artículo 72 del Reglamento, así como el literal a) del artículo 89 del Reglamento.

1.5. ABSOLUCIÓN DE CONSULTAS, OBSERVACIONES E INTEGRACIÓN DE BASES

La absolución de consultas, observaciones e integración de las bases se realizan conforme a las disposiciones previstas en el numeral 72.4 del artículo 72 y el literal a) del artículo 89 del Reglamento.

Importante

- *No se absolverán consultas y observaciones a las bases que se presenten en forma física.*
- *Cuando exista divergencia entre lo indicado en el pliego de absolución de consultas y observaciones y la integración de bases, prevalece lo absuelto en el referido pliego; sin perjuicio, del deslinde de responsabilidades correspondiente.*

1.6. FORMA DE PRESENTACIÓN DE OFERTAS

Las ofertas se presentan conforme lo establecido en el artículo 59 y en el artículo 90 del Reglamento.

Las declaraciones juradas, formatos o formularios previstos en las bases que conforman la oferta deben estar debidamente firmados por el postor (firma manuscrita o digital, según la Ley N° 27269, Ley de Firmas y Certificados Digitales²). Los demás documentos deben ser visados por el postor. En el caso de persona jurídica, por su representante legal, apoderado o mandatario designado para dicho fin y, en el caso de persona natural, por este o su apoderado. No se acepta el pegado de la imagen de una firma o visto. Las ofertas se presentan foliadas.

Importante

- *Los formularios electrónicos que se encuentran en el SEACE y que los proveedores deben llenar para presentar sus ofertas, tienen carácter de declaración jurada.*
- *En caso la información contenida en los documentos escaneados que conforman la oferta no coincida con lo declarado a través del SEACE, prevalece la información declarada en los documentos escaneados.*
- *No se tomará en cuenta las ofertas que se presenten en físico a la Entidad.*

1.7. PRESENTACIÓN Y APERTURA DE OFERTAS

El participante presentará su oferta de manera electrónica a través del SEACE, desde las 00:01 horas hasta las 23:59 horas del día establecido para el efecto en el cronograma del procedimiento; adjuntando el archivo digitalizado que contenga los documentos que conforman la oferta de acuerdo a lo requerido en las bases.

El participante debe verificar antes de su envío, bajo su responsabilidad, que el archivo pueda ser descargado y su contenido sea legible.

Importante

Los integrantes de un consorcio no pueden presentar ofertas individuales ni conformar más de un consorcio en un procedimiento de selección, o en un determinado ítem cuando se trate de procedimientos de selección según relación de ítems.

En la apertura electrónica de la oferta técnica, el órgano encargado de las contrataciones o el comité de selección, según corresponda, verifica la presentación de lo exigido en la sección específica de las bases de conformidad con el numeral 81.2 del artículo 81 del Reglamento y determina si las ofertas responden a las características y/o requisitos y condiciones de los Términos de Referencia, detallados en la sección específica de las bases. De no cumplir con lo requerido, la oferta se considera no admitida.

² Para mayor información sobre la normativa de firmas y certificados digitales ingresar a: <https://www.indecopi.gob.pe/web/firmas-digitales/firmar-y-certificados-digitales>

1.8. CALIFICACIÓN Y EVALUACIÓN DE LAS OFERTAS

La calificación y evaluación de los postores se realiza conforme los requisitos de calificación y factores de evaluación que se indican en la sección específica de las bases.

La evaluación técnica y económica se realiza sobre la base de:

Oferta técnica : 100 puntos
Oferta económica : 100 puntos

1.8.1 CALIFICACIÓN DE LAS OFERTAS TÉCNICAS

La calificación de las ofertas técnicas se realiza conforme a lo establecido en el numeral 82.1 del artículo 82 del Reglamento.

1.8.2 EVALUACIÓN DE LAS OFERTAS TÉCNICAS

La evaluación de las ofertas técnicas se realiza conforme a lo establecido en los numerales 82.2 y 82.3 del artículo 82 del Reglamento.

1.8.3 APERTURA Y EVALUACIÓN DE OFERTAS ECONÓMICAS

El órgano encargado de las contrataciones o el comité de selección, según corresponda, evalúa las ofertas económicas y determina el puntaje total de las ofertas conforme a lo dispuesto en el artículo 83 del Reglamento así como los coeficientes de ponderación previstos en la sección específica de las bases.

Importante

En el caso de contratación de consultorías de obras a ser prestadas fuera de la provincia de Lima y Callao, cuyo valor referencial no supere los doscientos mil Soles (S/200,000.00), a solicitud del postor se asigna una bonificación equivalente al diez por ciento (10%) sobre el puntaje total obtenido por los postores con domicilio en la provincia donde prestará el servicio, o en las provincias colindantes, sean o no pertenecientes al mismo departamento o región. El domicilio es el consignado en la constancia de inscripción ante el RNP³. Lo mismo aplica en el caso de procedimientos de selección por relación de ítems, cuando algún ítem no supera el monto señalado anteriormente.

1.9. SUBSANACIÓN DE LAS OFERTAS

La subsanación de las ofertas se sujeta a lo establecido en el artículo 60 del Reglamento. El plazo que se otorgue para la subsanación no puede ser inferior a un (1) día hábil.

La solicitud de subsanación se realiza de manera electrónica a través del SEACE y será remitida al correo electrónico consignado por el postor al momento de realizar su inscripción en el RNP, siendo su responsabilidad el permanente seguimiento de las notificaciones a dicho correo. La notificación de la solicitud se entiende efectuada el día de su envío al correo electrónico.

La presentación de las subsanaciones se realiza a través del SEACE. No se tomará en cuenta la subsanación que se presente en físico a la Entidad.

³ La constancia de inscripción electrónica se visualizará en el portal web del Registro Nacional de Proveedores: www.rnp.gob.pe

1.10. OTORGAMIENTO DE LA BUENA PRO

La buena pro se otorga luego de la evaluación correspondiente según lo indicado en el numeral 1.8.3 de la presente sección.

Previo al otorgamiento de la buena pro, el órgano encargado de las contrataciones o el comité de selección, según corresponda, aplica lo dispuesto en los numerales 68.5 y 68.6 del artículo 68 del Reglamento, de ser el caso.

En el supuesto de que dos (2) o más ofertas empaten, el otorgamiento de la buena pro se efectúa siguiendo estrictamente el orden señalado en el numeral 91.2 del artículo 91 del Reglamento.

El desempate mediante sorteo se realiza de manera electrónica a través del SEACE.

Definida la oferta ganadora, el órgano encargado de las contrataciones o el comité de selección, según corresponda, otorga la buena pro, mediante su publicación en el SEACE, incluyendo el cuadro comparativo y las actas debidamente motivadas de los resultados de la admisión, no admisión, calificación, descalificación, evaluación y el otorgamiento de la buena pro.

1.11. CONSENTIMIENTO DE LA BUENA PRO

Cuando se hayan presentado dos (2) o más ofertas, el consentimiento de la buena pro se produce a los cinco (5) días hábiles siguientes de la notificación de su otorgamiento, sin que los postores hayan ejercido el derecho de interponer el recurso de apelación.

En caso que se haya presentado una sola oferta, el consentimiento de la buena pro se produce el mismo día de la notificación de su otorgamiento.

El consentimiento del otorgamiento de la buena pro se publica en el SEACE al día hábil siguiente de producido.

Importante

Una vez consentido el otorgamiento de la buena pro, el órgano encargado de las contrataciones o el órgano de la Entidad al que se haya asignado tal función realiza la verificación de la oferta presentada por el postor ganador de la buena pro conforme lo establecido en el numeral 64.6 del artículo 64 del Reglamento.

CAPÍTULO II SOLUCIÓN DE CONTROVERSIAS DURANTE EL PROCEDIMIENTO DE SELECCIÓN

2.1. RECURSO DE APELACIÓN

A través del recurso de apelación se pueden impugnar los actos dictados durante el desarrollo del procedimiento de selección hasta antes del perfeccionamiento del contrato.

El recurso de apelación se presenta ante la Entidad convocante, y es conocido y resuelto por su Titular, cuando el valor referencial sea igual o menor a cincuenta (50) UIT. Cuando el valor referencial sea mayor a dicho monto, el recurso de apelación se presenta ante y es resuelto por el Tribunal de Contrataciones del Estado.

En los procedimientos de selección según relación de ítems, el valor referencial total del procedimiento determina ante quién se presenta el recurso de apelación.

Los actos que declaren la nulidad de oficio, la cancelación del procedimiento de selección y otros actos emitidos por el Titular de la Entidad que afecten la continuidad de este, se impugnan ante el Tribunal de Contrataciones del Estado.

Importante

- *Una vez otorgada la buena pro, el órgano encargado de las contrataciones o el comité de selección, según corresponda, está en la obligación de permitir el acceso de los participantes y postores al expediente de contratación, salvo la información calificada como secreta, confidencial o reservada por la normativa de la materia, a más tardar dentro del día siguiente de haberse solicitado por escrito.*
- *A efectos de recoger la información de su interés, los postores pueden valerse de distintos medios, tales como: (i) la lectura y/o toma de apuntes, (ii) la captura y almacenamiento de imágenes, e incluso (iii) pueden solicitar copia de la documentación obrante en el expediente, siendo que, en este último caso, la Entidad deberá entregar dicha documentación en el menor tiempo posible, previo pago por tal concepto.*
- *El recurso de apelación se presenta ante la Mesa de Partes del Tribunal o ante las oficinas desconcentradas del OSCE o en la Unidad de Trámite Documentario de la Entidad, según corresponda.*

2.2. PLAZOS DE INTERPOSICIÓN DEL RECURSO DE APELACIÓN

La apelación contra el otorgamiento de la buena pro o contra los actos dictados con anterioridad a ella se interpone dentro de los cinco (5) días hábiles siguientes de haberse notificado el otorgamiento de la buena pro.

La apelación contra los actos dictados con posterioridad al otorgamiento de la buena pro, contra la declaración de nulidad, cancelación y declaratoria de desierto del procedimiento, se interpone dentro de los cinco (5) días hábiles siguientes de haberse tomado conocimiento del acto que se desea impugnar.

CAPÍTULO III DEL CONTRATO

3.1. PERFECCIONAMIENTO DEL CONTRATO

Los plazos y el procedimiento para perfeccionar el contrato se realiza conforme a lo indicado en el artículo 141 del Reglamento.

Para perfeccionar el contrato, el postor ganador de la buena pro debe presentar los documentos señalados en el artículo 139 del Reglamento y los previstos en la sección específica de las bases.

3.2. GARANTÍAS

Las garantías que deben otorgar los postores y/o contratistas, según corresponda, son las de fiel cumplimiento del contrato y por los adelantos.

3.2.1. GARANTÍA DE FIEL CUMPLIMIENTO

Como requisito indispensable para perfeccionar el contrato, el postor ganador debe entregar a la Entidad la garantía de fiel cumplimiento del mismo por una suma equivalente al diez por ciento (10%) del monto del contrato original. Esta se mantiene vigente hasta el consentimiento de la liquidación final.

3.2.2. GARANTÍA DE FIEL CUMPLIMIENTO POR PRESTACIONES ACCESORIAS

En las contrataciones que conllevan la ejecución de prestaciones accesorias, tales como mantenimiento, reparación o actividades afines, se otorga una garantía adicional por una suma equivalente al diez por ciento (10%) del monto del contrato de la prestación accesorio, la misma que debe ser renovada periódicamente hasta el cumplimiento total de las obligaciones garantizadas.

Importante

En los contratos de consultorías de obras que celebren las Entidades con las micro y pequeñas empresas, estas últimas pueden otorgar como garantía de fiel cumplimiento el diez por ciento (10%) del monto del contrato, porcentaje que es retenido por la Entidad durante la primera mitad del número total de pagos a realizarse, de forma prorrateada en cada pago, con cargo a ser devuelto a la finalización del mismo, conforme lo establecen los numerales 149.4 y 149.5 del artículo 149 del Reglamento y numeral 151.2 del artículo 151 del Reglamento.

3.2.3. GARANTÍA POR ADELANTO

En caso se haya previsto en la sección específica de las bases la entrega de adelantos, el contratista debe presentar una garantía emitida por idéntico monto conforme a lo estipulado en el artículo 153 del Reglamento.

3.3. REQUISITOS DE LAS GARANTÍAS

Las garantías que se presenten deben ser incondicionales, solidarias, irrevocables y de realización automática en el país, al solo requerimiento de la Entidad. Asimismo, deben ser emitidas por empresas que se encuentren bajo la supervisión directa de la Superintendencia de Banca, Seguros y Administradoras Privadas de Fondos de Pensiones y que cuenten con clasificación de riesgo B o superior. Asimismo, deben estar autorizadas para emitir garantías; o

estar consideradas en la última lista de bancos extranjeros de primera categoría que periódicamente publica el Banco Central de Reserva del Perú.

Importante

Corresponde a la Entidad verificar que las garantías presentadas por el postor ganador de la buena pro y/o contratista cumplan con los requisitos y condiciones necesarios para su aceptación y eventual ejecución; sin perjuicio de la determinación de las responsabilidades funcionales que correspondan.

Advertencia

Los funcionarios de las Entidades no deben aceptar garantías emitidas bajo condiciones distintas a las establecidas en el presente numeral, debiendo tener en cuenta lo siguiente:

1. La clasificadora de riesgo que asigna la clasificación a la empresa que emite la garantía debe encontrarse listada en el portal web de la SBS (<http://www.sbs.gob.pe/sistema-financiero/clasificadoras-de-riesgo>).

2. Se debe identificar en la página web de la clasificadora de riesgo respectiva, cuál es la clasificación vigente de la empresa que emite la garantía, considerando la vigencia a la fecha de emisión de la garantía.

3. Para fines de lo establecido en el artículo 148 del Reglamento, la clasificación de riesgo B, incluye las clasificaciones B+ y B.

4. Si la empresa que otorga la garantía cuenta con más de una clasificación de riesgo emitida por distintas empresas listadas en el portal web de la SBS, bastará que en una de ellas cumpla con la clasificación mínima establecida en el Reglamento.

En caso exista alguna duda sobre la clasificación de riesgo asignada a la empresa emisora de la garantía, se deberá consultar a la clasificadora de riesgos respectiva.

De otro lado, además de cumplir con el requisito referido a la clasificación de riesgo, a efectos de verificar si la empresa emisora se encuentra autorizada por la SBS para emitir garantías, debe revisarse el portal web de dicha Entidad (<http://www.sbs.gob.pe/sistema-financiero/relacion-de-empresas-que-se-encuentran-autorizadas-a-emitar-cartas-fianza>).

Los funcionarios competentes deben verificar la autenticidad de la garantía a través de los mecanismos establecidos (consulta web, teléfono u otros) por la empresa emisora.

3.4. EJECUCIÓN DE GARANTÍAS

La Entidad puede solicitar la ejecución de las garantías conforme a los supuestos contemplados en el artículo 155 del Reglamento.

3.5. ADELANTOS

La Entidad puede entregar adelantos directos al contratista, los que en ningún caso exceden en conjunto del treinta por ciento (30%) del monto del contrato original, siempre que ello haya sido previsto en la sección específica de las bases.

3.6. PENALIDADES

3.6.1. PENALIDAD POR MORA EN LA EJECUCIÓN DE LA PRESTACIÓN

En caso de retraso injustificado del contratista en la ejecución de las prestaciones objeto del contrato, la Entidad le aplica automáticamente una penalidad por mora por cada día de atraso, de conformidad con el artículo 162 del Reglamento.

3.6.2. OTRAS PENALIDADES

La Entidad puede establecer penalidades distintas a la mencionada en el numeral precedente, según lo previsto en el artículo 163 del Reglamento y lo indicado en la sección específica de las bases.

Estos dos tipos de penalidades se calculan en forma independiente y pueden alcanzar cada una un monto máximo equivalente al diez por ciento (10%) del monto del contrato vigente, o de ser el caso, del ítem que debió ejecutarse.

3.7. PAGOS

El pago se realiza después de ejecutada la respectiva prestación, pudiendo contemplarse pagos a cuenta, según la forma establecida en la sección específica de las bases o en el contrato.

La Entidad paga las contraprestaciones pactadas a favor del contratista dentro de los diez (10) días calendario siguientes de otorgada la conformidad de los servicios, siempre que se verifiquen las condiciones establecidas en el contrato para ello, bajo responsabilidad del funcionario competente.

La conformidad se emite en un plazo máximo de quince (15) días, bajo responsabilidad del funcionario que debe emitir la conformidad.

En el caso que se haya suscrito contrato con un consorcio, el pago se realizará de acuerdo a lo que se indique en el contrato de consorcio.

Advertencia

En caso de retraso en los pagos a cuenta o pago final por parte de la Entidad, salvo que se deba a caso fortuito o fuerza mayor, esta reconoce al contratista los intereses legales correspondientes, de conformidad con el artículo 39 de la Ley y 171 del Reglamento, debiendo repetir contra los responsables de la demora injustificada.

3.8. INCUMPLIMIENTO DEL CONTRATO

Las causales para la resolución del contrato, serán aplicadas de conformidad con el artículo 36 de la Ley y 164 del Reglamento.

3.9. DISPOSICIONES FINALES

Todos los demás aspectos del presente procedimiento no contemplados en las bases se regirán supletoriamente por la Ley y su Reglamento, así como por las disposiciones legales vigentes.

SECCIÓN ESPECÍFICA

CONDICIONES ESPECIALES DEL PROCEDIMIENTO DE SELECCIÓN

(EN ESTA SECCIÓN LA ENTIDAD DEBERÁ COMPLETAR LA INFORMACIÓN EXIGIDA, DE ACUERDO A LAS INSTRUCCIONES INDICADAS)

CAPÍTULO I GENERALIDADES

1.1. ENTIDAD CONVOCANTE

Nombre : GOBIERNO REGIONAL DE ÁNCASH - PROYECTO ESPECIAL CHINECAS

RUC N° : 20164359701

Domicilio legal : CAMPAMENTO TANGAY KM. 08 S/N, NUEVO CHIMBOTE, SANTA, ÁNCASH

Teléfono: : (043) 600798

Correo electrónico: : abastecimiento@pechinecas.gob.pe
cleccav@pechinecas.gob.pe

1.2. OBJETO DE LA CONVOCATORIA

El presente procedimiento de selección tiene por objeto la contratación del servicio de consultoría de obra para LA ELABORACIÓN DE EXPEDIENTE TÉCNICO DEL PROYECTO: "MEJORAMIENTO DEL SISTEMA DE DRENAJE COMPLEMENTARIO DEL VALLE DE CASMA EN LOS DISTRITOS DE COMANDANTE NOEL Y CASMA DE LA PROVINCIA DE CASMA – DEPARTAMENTO ANCASH" – CUI 2547080

1.3. VALOR REFERENCIAL⁴

El valor referencial asciende a S/. 103,008.89 (Ciento tres mil ocho con 89/100 soles), incluidos los impuestos de Ley y cualquier otro concepto que incida en el costo total del servicio de consultoría de obra. El valor referencial ha sido calculado al mes de octubre del presente año.

Valor Referencial (VR)	Límites ⁵	
	Inferior	Superior
S/. 103.008.89	S/. 92,708.01	S/113,309.77

Importante

Las ofertas económicas no pueden exceder los límites del valor referencial de conformidad con el numeral 28.2 del artículo 28 de la Ley.

1.4. EXPEDIENTE DE CONTRATACIÓN

El expediente de contratación fue aprobado mediante la RESOLUCIÓN GERENCIAL N°175-2022-GRA-P.E.CHINECAS el día 19 de octubre del 2022.

⁴ El monto del valor referencial indicado en esta sección de las bases no debe diferir del monto del valor referencial consignado en la ficha del procedimiento en el SEACE. No obstante, de existir contradicción entre estos montos, primará el monto del valor referencial indicado en las bases aprobadas.

⁵ De acuerdo a lo señalado en el artículo 48 del Reglamento, estos límites se calculan considerando dos (2) decimales. Para ello, si el límite inferior tiene más de dos decimales, se aumenta en un dígito el valor del segundo decimal; en el caso del límite superior, se considera el valor del segundo decimal sin efectuar el redondeo.

1.5. FUENTE DE FINANCIAMIENTO

05 – RECURSOS DETERMINADOS

Importante

La fuente de financiamiento debe corresponder a aquella prevista en la Ley de Equilibrio Financiero del Presupuesto del Sector Público del año fiscal en el cual se convoca el procedimiento de selección.

1.6. SISTEMA DE CONTRATACIÓN

El presente procedimiento se rige por el sistema de SUMA ALZADA, de acuerdo con lo establecido en el expediente de contratación respectivo.

Importante

En el caso de supervisión de obras, cuando se haya previsto que las actividades comprenden la liquidación del contrato de obra, la supervisión se rige bajo el sistema de tarifas mientras que la liquidación se rige bajo el sistema a suma alzada.

1.7. ALCANCES DEL REQUERIMIENTO

El alcance de la prestación está definido en el Capítulo III de la presente sección de las bases.

1.8. PLAZO DE PRESTACIÓN DEL SERVICIO DE CONSULTORÍA DE OBRA

Los servicios de consultoría de obra materia de la presente convocatoria se prestarán en el plazo de cuarenta y cinco (45) días calendarios en concordancia con lo establecido en los términos de referencia.

Importante

En el caso de supervisión de obras, el plazo inicial del contrato debe estar vinculado al del contrato de la obra a ejecutar y comprender hasta la liquidación de la obra, de conformidad con el artículo 10 de la Ley.

1.9. COSTO DE REPRODUCCIÓN Y ENTREGA DE BASES

Los participantes registrados tienen el derecho de recabar un ejemplar de las bases, para cuyo efecto deben cancelar el importe de S/ 10.00 (Diez con 00/100 Soles) en la Unidad de Tesorería del P.E. CHINECAS, Campamento Tangay - situado en Km 8 de Tangay – Nuevo Chimbote – Santa – Ancash.

Importante

El costo de entrega de un ejemplar de las bases no puede exceder el costo de su reproducción.

1.10. BASE LEGAL

- Decreto Legislativo N° 1440 – Decreto Legislativo del Sistema Nacional del Presupuesto
- Ley N° 31365 – LEY DEL PRESUPUESTO DEL SECTOR PÚBLICO PARA EL AÑO FISCAL 2022.
- Ley N° 31367 – Equilibrio Financiero del Presupuesto del Sector Público para el Año Fiscal 2022.

- Decreto Supremo N° 082-2019-EF que Aprueba el TUO de la Ley N° 30225 – Ley de Contrataciones del Estado.
- Decreto Supremo N° 344-2018-EF que Aprueba el Reglamento de la Ley N° 30225 – Ley de Contrataciones Público.
- Reglamento de la Ley de Contrataciones del Estado, modificado por Decreto Supremo N° 377-2019-EF.
- TUO de la Ley N° 27444 – Ley del Procedimiento Administrativo General.
- Ley N° 27806 – Ley de Transparencia y de Acceso a la Información Pública.
- Ley N° 27785 Ley Orgánica del Sistema Nacional de Control y de la Contraloría General de la República.
- Ley N° 28015 Ley de Promoción y Formalización de la Pequeña y Micro empresa.
- Normas sobre consideraciones de mitigación de Impacto Ambiental.
- Ley N°26842 Ley General de Salud.
- Ley N°29783, Ley de Seguridad y Salud en el Trabajo, sus modificatorias y su Reglamento.
- Directiva Administrativa N°28777-MINSA/2020/DGIESP.
- Resolución Ministerial N°972-2020/MINSA, Aprobación del documento técnico: “Lineamientos para vigilancia, prevención y control de la salud de los trabajadores con riesgo de exposición a COVID -19”
- Decreto Supremo N° 016-2022-PCM, Decreto Supremo que declara estado de emergencia nacional por las circunstancias que afectan la vida y salud de las personas como consecuencia de la Covid-19 y establece nuevas medidas para el *restablecimiento de La Convivencia Social*.
- Normas Sobre Las Consideraciones de Mitigación de Impacto Ambiental.
- Código Civil
- Directiva y Opiniones del OSCE.

Las referidas normas incluyen sus respectivas modificaciones, de ser el caso.

CAPÍTULO II DEL PROCEDIMIENTO DE SELECCIÓN

2.1. CALENDARIO DEL PROCEDIMIENTO DE SELECCIÓN

Según el cronograma de la ficha de selección de la convocatoria publicada en el SEACE.

Importante

De conformidad con la vigesimosegunda Disposición Complementaria Final del Reglamento, en caso la Entidad (Ministerios y sus organismos públicos, programas o proyectos adscritos) haya difundido el requerimiento a través del SEACE siguiendo el procedimiento establecido en dicha disposición, no procede formular consultas u observaciones al requerimiento.

2.2. CONTENIDO DE LAS OFERTAS

2.2.1. OFERTA TÉCNICA

La oferta contendrá, además de un índice de documentos⁶, la siguiente documentación:

2.2.1.1. Documentación de presentación obligatoria

A. Documentos para la admisión de la oferta

a.1) Declaración jurada de datos del postor. (**Anexo N° 1**)

a.2) Documento que acredite la representación de quien suscribe la oferta.

En caso de persona jurídica, copia del certificado de vigencia de poder del representante legal, apoderado o mandatario designado para tal efecto.

En caso de persona natural, copia del documento nacional de identidad o documento análogo, o del certificado de vigencia de poder otorgado por persona natural, del apoderado o mandatario, según corresponda.

En el caso de consorcios, este documento debe ser presentado por cada uno de los integrantes del consorcio que suscriba la promesa de consorcio, según corresponda.

Advertencia

De acuerdo con el artículo 4 del Decreto Legislativo N° 1246, las Entidades están prohibidas de exigir a los administrados o usuarios la información que puedan obtener directamente mediante la interoperabilidad a que se refieren los artículos 2 y 3 de dicho Decreto Legislativo. En esa medida, si la Entidad es usuaria de la Plataforma de Interoperabilidad del Estado – PIDE⁷ y siempre que el servicio web se encuentre activo en el Catálogo de Servicios de dicha plataforma, no corresponderá exigir el certificado de vigencia de poder y/o documento nacional de identidad.

a.3) Declaración jurada de acuerdo con el literal b) del artículo 52 del Reglamento. (**Anexo N° 2**)

⁶ La omisión del índice no determina la no admisión de la oferta.

⁷ Para mayor información de las Entidades usuarias y del Catálogo de Servicios de la Plataforma de Interoperabilidad del Estado – PIDE ingresar al siguiente enlace <https://www.gobiernodigital.gob.pe/interoperabilidad/>

- a.4) Declaración jurada de cumplimiento de los Términos de Referencia contenidos en el numeral 3.1 del Capítulo III de la presente sección. (**Anexo N° 3**)
- a.5) Declaración jurada de plazo de prestación del servicio de consultoría de obra. (**Anexo N° 4**).
- a.6) Promesa de consorcio con firmas legalizadas, de ser el caso, en la que se consigne los integrantes, el representante común, el domicilio común y las obligaciones a las que se compromete cada uno de los integrantes del consorcio así como el porcentaje equivalente a dichas obligaciones. (**Anexo N° 5**)

Importante

El órgano encargado de las contrataciones o el comité de selección, según corresponda, verifica la presentación de los documentos requeridos. De no cumplir con lo requerido, la oferta se considera no admitida.

B. Documentos para acreditar los requisitos de calificación

Incorporar en la oferta los documentos que acreditan los “**Requisitos de Calificación**” que se detallan en el numeral 3.2 del Capítulo III de la presente sección de las bases.

2.2.1.2. Documentación de presentación facultativa:

- a) En el caso de microempresas y pequeñas empresas integradas por personas con discapacidad, o en el caso de consorcios conformados en su totalidad por estas empresas, deben presentar la constancia o certificado con el cual acredite su inscripción en el Registro de Empresas Promocionales para Personas con Discapacidad⁸.
- b) Incorporar en la oferta los documentos que acreditan los “**Factores de Evaluación**” establecidos en el Capítulo IV de la presente sección de las bases, a efectos de obtener el puntaje previsto en dicho Capítulo para cada factor.
- c) Solicitud de bonificación por tener la condición de micro y pequeña empresa. (**Anexo N° 11**)
- d) Los postores con domicilio en la provincia donde se prestará el servicio de consultoría de obra, o en las provincias colindantes, sean o no pertenecientes al mismo departamento o región, pueden presentar la solicitud de bonificación por servicios prestados fuera de la provincia de Lima y Callao, según **Anexo N° 10**.

Advertencia

El órgano encargado de las contrataciones o el comité de selección, según corresponda, no podrá exigir al postor la presentación de documentos que no hayan sido indicados en los acápite “Documentos para la admisión de la oferta”, “Requisitos de calificación” y “Factores de evaluación”.

2.2.2. OFERTA ECONÓMICA

La oferta económica expresada en SOLES. Adjuntar obligatoriamente el **Anexo N° 6**.

El monto total de la oferta económica y los subtotales que lo componen deben ser expresados con dos (2) decimales. Los precios unitarios o tarifas pueden ser expresados

⁸ Dicho documento se tendrá en consideración en caso de empate, conforme a lo previsto en el artículo 91 del Reglamento.

con más de dos (2) decimales.

Importante

- *El órgano encargado de las contrataciones o el comité de selección, según corresponda, declara no admitidas las ofertas que no se encuentren dentro de los límites del valor referencial previstos en el numeral 28.2 del artículo 28 de la Ley.*
- *La estructura de costos, se presenta para el perfeccionamiento del contrato.*

2.3. DETERMINACIÓN DEL PUNTAJE TOTAL DE LAS OFERTAS

Una vez evaluadas las ofertas técnica y económica se procederá a determinar el puntaje total de las mismas.

El puntaje total de las ofertas es el promedio ponderado de ambas evaluaciones, obtenido de la aplicación de la siguiente fórmula:

$$PTP_i = c_1 PT_i + c_2 Pe_i$$

Donde:

- PTP_i = Puntaje total del postor i
PT_i = Puntaje por evaluación técnica del postor i
Pe_i = Puntaje por evaluación económica del postor i
c₁ = Coeficiente de ponderación para la evaluación técnica.
c₂ = Coeficiente de ponderación para la evaluación económica.

Se aplicarán las siguientes ponderaciones:

- c₁ = 0.80
c₂ = 0.20

Donde: c₁ + c₂ = 1.00

2.4. REQUISITOS PARA PERFECCIONAR EL CONTRATO

El postor ganador de la buena pro debe presentar los siguientes documentos para perfeccionar el contrato:

- Garantía de fiel cumplimiento del contrato.
- Garantía de fiel cumplimiento por prestaciones accesorias, de ser el caso.
- Contrato de consorcio con firmas legalizadas ante Notario de cada uno de los integrantes, de ser el caso.
- Código de cuenta interbancaria (CCI) o, en el caso de proveedores no domiciliados, el número de su cuenta bancaria y la entidad bancaria en el exterior.
- Copia de la vigencia del poder del representante legal de la empresa que acredite que cuenta con facultades para perfeccionar el contrato, cuando corresponda.
- Copia de DNI del postor en caso de persona natural, o de su representante legal en caso de persona jurídica.

Advertencia

De acuerdo con el artículo 4 del Decreto Legislativo N° 1246, las Entidades están prohibidas de exigir a los administrados o usuarios la información que puedan obtener directamente mediante la interoperabilidad a que se refieren los artículos 2 y 3 de dicho Decreto Legislativo. En esa medida, si la Entidad es usuaria de la Plataforma de Interoperabilidad del Estado – PIDE⁹ y

⁹ Para mayor información de las Entidades usuarias y del Catálogo de Servicios de la Plataforma de Interoperabilidad del Estado – PIDE ingresar al siguiente enlace <https://www.gobiernodigital.gob.pe/interoperabilidad/>

siempre que el servicio web se encuentre activo en el Catálogo de Servicios de dicha plataforma, no corresponderá exigir los documentos previstos en los literales e) y f).

- g) Domicilio para efectos de la notificación durante la ejecución del contrato.
- h) Detalle de los precios unitarios de la oferta económica¹⁰.
- i) Estructura de costos de la oferta económica.
- j) Detalle del monto de la oferta económica de cada uno de los servicios de consultoría de obra que conforman el paquete¹¹.
- k) Copia de los diplomas que acrediten la formación académica requerida del personal clave, en caso que el grado o título profesional requerido no se encuentren publicados en el Registro Nacional de Grados Académicos y Títulos Profesionales a cargo de la de la Superintendencia Nacional de Educación Superior Universitaria – SUNEDU¹².
- l) Copia de (i) contratos y su respectiva conformidad o (ii) constancias o (iii) certificados o (iv) cualquier otra documentación que, de manera fehaciente demuestre la experiencia del personal clave.
- m) Copia de documentos que sustenten la propiedad, la posesión, el compromiso de compra venta o alquiler u otro documento que acredite la disponibilidad del requisito de calificación equipamiento estratégico. En el caso que el postor ganador sea un consorcio los documentos de acreditación de este requisito pueden estar a nombre del consorcio o de uno de sus integrantes¹³.

Importante

- *La Entidad debe aceptar las diferentes denominaciones utilizadas para acreditar la carrera profesional requerida, aun cuando no coincida literalmente con aquella prevista en los requisitos de calificación (por ejemplo Ingeniería Ambiental, Ingeniería en Gestión Ambiental, Ingeniería y Gestión Ambiental u otras denominaciones).*

- *Los documentos que acreditan la experiencia del personal clave deben incluir como mínimo los nombres y apellidos del personal, el cargo desempeñado, el plazo de la prestación indicando el día, mes y año de inicio y culminación, el nombre de la Entidad u organización que emite el documento, la fecha de emisión y nombres y apellidos de quien suscribe el documento.*

En caso estos documentos establezcan el plazo de la experiencia adquirida por el personal clave en meses sin especificar los días la Entidad debe considerar el mes completo.

De presentarse experiencia ejecutada paralelamente (traslape), para el cómputo del tiempo de dicha experiencia sólo se considerará una vez el periodo traslapado. No obstante, de presentarse periodos traslapados en el supervisor de obra, no se considera ninguna de las experiencias acreditadas, salvo la supervisión de obras por paquete.

Se considerará aquella experiencia que no tenga una antigüedad mayor a veinticinco (25) años anteriores a la fecha de la presentación de ofertas.

Asimismo, la Entidad debe valorar de manera integral los documentos presentados para acreditar dicha experiencia. En tal sentido, aun cuando en los documentos presentados la denominación del cargo o puesto no coincida literalmente con aquella prevista en los requisitos de calificación, se deberá validar la experiencia si las actividades que realizó el profesional corresponden con la función propia del cargo o puesto requerido.

- *Cuando el postor ganador de la buena pro presenta como personal clave a profesionales que se encuentren prestando servicios como residente o supervisor en obras contratadas por la*

¹⁰ Incluir solo en caso de la contratación bajo el sistema a suma alzada.

¹¹ Incluir solo en caso de contrataciones por paquete.

¹² <https://enlinea.sunedu.gob.pe/>

¹³ Incluir solo en caso se haya incluido el equipamiento estratégico como requisito de calificación.

Entidad que no cuentan con recepción, procede otorgar plazo adicional para subsanar, conforme lo previsto en el literal a) del artículo 141 del Reglamento.

- En caso que el postor ganador de la buena pro sea un consorcio, las garantías que presente este para el perfeccionamiento del contrato, así como durante la ejecución contractual, de ser el caso, además de cumplir con las condiciones establecidas en el artículo 33 de la Ley y en el artículo 148 del Reglamento, deben consignar expresamente el nombre completo o la denominación o razón social de los integrantes del consorcio, en calidad de garantizados, de lo contrario no podrán ser aceptadas por las Entidades. No se cumple el requisito antes indicado si se consigna únicamente la denominación del consorcio, conforme lo dispuesto en la Directiva "Participación de Proveedores en Consorcio en las Contrataciones del Estado".*
- En los contratos de consultoría de obras que celebren las Entidades con las micro y pequeñas empresas, estas últimas pueden otorgar como garantía de fiel cumplimiento el diez por ciento (10%) del monto del contrato, porcentaje que es retenido por la Entidad durante la primera mitad del número total de pagos a realizarse, de forma prorrateada en cada pago, con cargo a ser devuelto a la finalización del mismo, conforme lo establece el numeral 149.4 del artículo 149 y el numeral 151.2 del artículo 151 del Reglamento. Para dicho efecto los postores deben encontrarse registrados en el REMYPE, consignando en la Declaración Jurada de Datos del Postor (Anexo N° 1) o en la solicitud de retención de la garantía durante el perfeccionamiento del contrato, que tienen la condición de MYPE, lo cual será verificado por la Entidad en el link <http://www2.trabajo.gob.pe/servicios-en-linea-2-2> opción consulta de empresas acreditadas en el REMYPE.*

Importante

- Corresponde a la Entidad verificar que las garantías presentadas por el postor ganador de la buena pro cumplan con los requisitos y condiciones necesarios para su aceptación y eventual ejecución; sin perjuicio de la determinación de las responsabilidades funcionales que correspondan.*
- De conformidad con el Reglamento Consular del Perú aprobado mediante Decreto Supremo N° 076-2005-RE para que los documentos públicos y privados extendidos en el exterior tengan validez en el Perú, deben estar legalizados por los funcionarios consulares peruanos y refrendados por el Ministerio de Relaciones Exteriores del Perú, salvo que se trate de documentos públicos emitidos en países que formen parte del Convenio de la Apostilla, en cuyo caso bastará con que estos cuenten con la Apostilla de la Haya¹⁴.*
- La Entidad no puede exigir documentación o información adicional a la consignada en el presente numeral para el perfeccionamiento del contrato.*

2.5. PERFECCIONAMIENTO DEL CONTRATO

El contrato se perfecciona con la suscripción del documento que lo contiene. Para dicho efecto el postor ganador de la buena pro, dentro del plazo previsto en el artículo 141 del Reglamento, debe presentar la documentación requerida en Mesa de Partes el P.E.CHINECAS, situado en Campamento Tangay, Km. 08 S/N, Tangay - Nuevo Chimbote, Santa.

2.6. ADELANTOS:

La Entidad no otorgará adelanto alguno.

2.7. FORMA DE PAGO

La Entidad realizará el pago de la contraprestación pactada a favor del contratista en PAGOS PARCIALES de acuerdo al siguiente detalle:

¹⁴ Según lo previsto en la Opinión N° 009-2016/DTN.

- **Primer Pago:** 50% del valor del contrato a la presentación del primer entregable del Expediente Técnico, previa conformidad otorgada por la Gerencia de Estudios y Medio Ambiente.
- **Segundo Pago:** 50% del valor del contrato a la presentación del segundo entregable, previa conformidad otorgada por la Gerencia de Estudios y Medio Ambiente.

Para efectos del pago de las contraprestaciones ejecutadas por el contratista, la Entidad debe contar con la siguiente documentación:

- Informe del funcionario responsable de la Gerencia de Estudios emitiendo la conformidad de la prestación efectuada.
- Comprobante de pago.
- Copia del contrato.

Dicha documentación se debe presentar en Mesa de Partes, situado en Campamento Tangay Km. 08 S/N, Tangay – Nuevo Chimbote, Santa, Áncash.

CAPÍTULO III REQUERIMIENTO

Importante

De conformidad con el numeral 29.8 del artículo 29 del Reglamento, el área usuaria es responsable de la adecuada formulación del requerimiento, debiendo asegurar la calidad técnica y reducir la necesidad de su reformulación por errores o deficiencias técnicas que repercutan en el proceso de contratación



GOBIERNO REGIONAL DE ANCASH
PROYECTO ESPECIAL CHINECAS
GERENCIA DE ESTUDIOS Y MEDIO AMBIENTE



REPÚBLICA DEL PERÚ
GOBIERNO REGIONAL DE ANCASH



PROYECTO ESPECIAL CHINECAS

TÉRMINOS DE REFERENCIA



CONTRATACIÓN DE CONSULTORÍA DE OBRA PARA LA
ELABORACIÓN DE EXPEDIENTE TÉCNICO DEL PROYECTO:
"MEJORAMIENTO DEL SISTEMA DE DRENAJE COMPLEMENTARIO
DEL VALLE DE CASMA EN LOS DISTRITOS DE COMANDANTE NOEL
Y CASMA DE LA PROVINCIA DE CASMA - DEPARTAMENTO DE
ANCASH" - CUI 2547080

GERENCIA DE ESTUDIOS Y MEDIO AMBIENTE

Campamento Tangay, Setiembre del 2022

Campamento Tangay S/N



GOBIERNO REGIONAL DE ANCASH
PROYECTO ESPECIAL CHINECAS
GERENCIA DE ESTUDIOS Y MEDIO AMBIENTE



TERMINOS DE REFERENCIA

CONTRATACIÓN DE CONSULTORÍA DE OBRA PARA LA ELABORACIÓN DE EXPEDIENTE TÉCNICO DEL PROYECTO: "MEJORAMIENTO DEL SISTEMA DE DRENAJE COMPLEMENTARIO DEL VALLE DE CASMA EN LOS DISTRITOS DE COMANDANTE NOEL Y CASMA DE LA PROVINCIA DE CASMA - DEPARTAMENTO DE ANCASH"
(Código Único de Inversiones 2547080)

I. GENERALIDADES

1.1. ENTIDAD CONVOCANTE

Nombre : Gobierno Regional de Ancash – Proyecto Especial Chincas
Ruc N° : 20164359701
Domicilio Legal : KM. 8 CAMPAMENTO TANGAY ANCASH - SANTA - NUEVO CHIMBOTE

1.2. AREA USUARIA SOLICITANTE.

Gerencia de Estudios y Medio Ambiente - Proyecto Especial Chincas.

II. TÉRMINOS DE REFERENCIA:

2.1 DENOMINACIÓN DE LA CONTRATACIÓN

Contratación de Consultoría de Obra para la Elaboración del Expediente Técnico del Proyecto "MEJORAMIENTO DEL SISTEMA DE DRENAJE COMPLEMENTARIO DEL VALLE DE CASMA EN LOS DISTRITOS DE COMANDANTE NOEL Y CASMA DE LA PROVINCIA DE CASMA - DEPARTAMENTO DE ANCASH", con código Único de Inversiones N° 2547080.

2.2 FINALIDAD PÚBLICA

Teniendo en cuenta que la parte baja del valle de Casma, las zonas de Tabón y San Andrés, no son la excepción a los problemas de drenaje y salinidad son visible pese a contar con un sistema de drenaje construido años atrás. El sistema de drenaje del valle Casma en la parte baja, drenaje San Andrés, es deficiente y sin mantenimiento, por lo que se hace necesario su mejoramiento para mantener el flujo del agua continuo, y disminuir los niveles freáticos de las 876.45 has que se verán beneficiadas con el proyecto, con la finalidad de lograr un incremento del nivel socioeconómico de los pobladores rurales en las áreas influenciadas por los drenes san andrés, drenes parcelarios dp-tabon 8, 9, 10, 11, 12, 13 y 14, en los distritos de casma y comandante Noel.

2.3 SISTEMA DE CONTRATACIÓN

A Suma Alzada.

2.4 ANTECEDENTES

El Proyecto Especial Chincas Jurisdiccional ha dispuesto llevar a cabo la fase de inversión a través de la elaboración del Expediente Técnico del PIP: "MEJORAMIENTO DEL SISTEMA DE DRENAJE COMPLEMENTARIO DEL VALLE DE CASMA EN LOS DISTRITOS DE COMANDANTE NOEL Y CASMA DE LA PROVINCIA DE CASMA - DEPARTAMENTO DE ANCASH", el cual se elaborará bajo las consideraciones de perfil declarado viable con Código Único de Inversiones N° 2547080.

2.5 OBJETIVO DE CONTRATACIÓN

El objetivo de los presentes Términos de Referencia es señalar y establecer las condiciones bajo las cuales el consultor personal natural y/o jurídica que se seleccione, ejecute las prestaciones objeto al contrato, referido a la consultoría de obra de elaboración del expediente técnico del proyecto "MEJORAMIENTO DEL SISTEMA DE DRENAJE COMPLEMENTARIO DEL VALLE DE CASMA EN LOS DISTRITOS DE COMANDANTE NOEL Y CASMA DE LA PROVINCIA DE CASMA - DEPARTAMENTO DE ANCASH".



Campamento Tangay S/N



GOBIERNO REGIONAL DE ANCASH
PROYECTO ESPECIAL CHINECAS
GERENCIA DE ESTUDIOS Y MEDIO AMBIENTE



Estos términos de referencia consideran los lineamientos generales que el Proyecto Especial Chincas espera como mínimo del consultor, los cuales pueden ser complementados y mejorados con sus aportes, experiencias e innovaciones.

2.6 MARCO LEGAL

- LEY N°31365 LEY DE PRESUPUESTO DEL SECTOR PUBLICO PARA EL AÑO FISCAL 2022.
- LEY DE CONTRATACIONES DEL ESTADO, APROBADA MEDIANTE DECRETO LEGISLATIVO N° 1017 (04.06.08).
- DECRETO SUPREMO N° 344-2018-EF (REGLAMENTO DE LA LEY N° 30225, LEY DE CONTRATACIONES DEL ESTADO)
- DECRETO LEGISLATIVO N° 1444 (DECRETO LEGISLATIVO QUE MODIFICA LA LEY N° 30225, LEY DE CONTRATACIONES DEL ESTADO)
- LEY N° 27444 LEY DEL PROCEDIMIENTO ADMINISTRATIVO GENERAL.
- LEY N° 27633 LEY DE PROMOCION TEMPORAL DEL DESARROLLO PRODUCTIVO NACIONAL.
- LEY N° 27806 LEY DE TRANSPARENCIA Y DE ACCESO A LA INFORMACION PÚBLICA.
- LEY N° 28015 LEY DE PROMOCION Y FORMALIZACION DE LA PEQUEÑA Y MICROEMPRESA.
- NORMAS SOBRE CONSIDERACIONES DE MITIGACIÓN DE IMPACTO AMBIENTAL.
- LEY N°26842 Ley General de Salud.
- LEY N°29783, Ley de Seguridad y Salud en el Trabajo, sus modificatorias y su Reglamento.
- DIRECTIVA ADMINISTRATIVA N°28777-MINSA/2020/DGIESP.
- RESOLUCIÓN MINISTERIAL N°972-2020/MINSA, Aprobación del Documento Técnico: "LINEAMIENTOS PARA VIGILANCIA, PREVENCIÓN Y CONTROL DE LA SALUD DE LOS TRABAJADORES CON RIESGO DE EXPOSICIÓN A COVID -19"
- DECRETO SUPREMO N° 016-2022-PCM, DECRETO SUPREMO QUE DECLARA ESTADO DE EMERGENCIA NACIONAL POR LAS CIRCUNSTANCIAS QUE AFECTAN LA VIDA Y SALUD DE LAS PERSONAS COMO CONSECUENCIA DE LA COVID-19 Y ESTABLECE NUEVAS MEDIDAS PARA EL RESTABLECIMIENTO DE LA CONVIVENCIA SOCIAL.



2.7 CONSIDERACIONES GENERALES

2.7.1 Descripción y cantidad de servicio a contratar

El Proyecto Especial Chincas, considera el desarrollo del proyecto comprendiendo todos los estudios y diseños necesarios en las especialidades involucradas para la construcción del proyecto que permitan cumplir con las metas definidas, indicadas en las etapas y en el ámbito del estudio, debiendo el consultor preparar el expediente técnico con la cual el PECH, pueda ejecutar la obra sin necesidad de adicionales, rectificaciones y problemas de orden técnico-constructivo. La cantidad de servicio de consultoría de obra a contratar, es un (01) expediente técnico.

2.7.2 Actividades

Para la elaboración del expediente técnico del proyecto, se requiere como mínimo, que el consultor desarrolle sus actividades en las siguientes etapas:

- Levantamiento de Información.
- Ingeniería Básica del proyecto Planteamiento de Diseño.
- Ingeniería de Diseño y Detalles.
- Exposición al PECH, de cada especialista.
- Elabora el Expediente Técnico teniendo en cuenta los siguiente:

Metas Físicas

Las metas En esta sección veremos la manera de establecer un indicador con el que se medirá el logro de cada medio fundamental o componente del Proyecto de

Campamento Tangay S/N



GOBIERNO REGIONAL DE ANCASH
PROYECTO ESPECIAL CHINECAS
GERENCIA DE ESTUDIOS Y MEDIO AMBIENTE



Inversión que hemos previsto ejecutar, teniendo en consideración la brecha oferta-demanda y el análisis técnico realizado.

La alternativa contempla:

Componentes

Adecuada infraestructura de Drenaje

Mejoramiento del dren San Andrés, en una longitud total de L=5.84km

- Descolmatación y limpieza del dren San Andrés de sección abierta; dimensiones promedio: B=10.00m b=4.20m y h=2.20m
- Estructura de protección mediante enrocado en desembocadura al mar del dren San Andrés en las progresivas 0+000 al 0+050.
- Mantenimiento del camino de servicio L=5.84km
- Obras de Arte proyectadas:
 - *Puente vehicular PV-01 ubicado en la progresiva (2+970)
 - *05 Acueductos de concreto armado
 - *04 Alcantarillas de concreto armado

Construcción de 07 drenes parcelarios entubados, en una longitud total de L=5.78km

Construcción de drenes laterales de sección cerrada mediante tubería corrugada HDPE SN4 perforada de 6" de diámetro.

- Dren Parcelario Tabón 8: L= 804.32m
- Dren Parcelario Tabón 9: L= 376.12m
- Dren Parcelario Tabón 10: L= 399.44m
- Dren Parcelario Tabón 11: L= 998.75m
- Dren Parcelario Tabón 12: L= 1,142.13m
- Dren Parcelario Tabón 13: L= 983.56m
- Dren Parcelario Tabón 14: L= 1,077.15m
- Construcción de 04 entregas finales de concreto para drenes parcelarios.

Difusión y Sensibilización

Capacitación a los directivos y usuarios de riego sobre el mantenimiento del sistema de drenaje.

Capacitación a Agricultores en mantenimiento del sistema de drenaje.

Drenes descolmatados y sin basura.

Sensibilización y difusión a la población sobre el manejo de residuos sólidos

Ubicación Geográfica:

Departamento : Ancash
Provincia : Casma
Distritos : Casma y Comandante Noel
Localidades : San Andrés, Tabón Alto y Bajo
Distrito de Riego : Casma
Sector de Riego : Junta de Usuarios del Sector Hidráulico Menor Casma – Sechín.
Sub Sector de Riego : Comisión de Regantes Casma.



Campamento Tangay S/N



Imagen: Mapa de isoprofundidades en la zona de estudio.

26



GOBIERNO REGIONAL DE ANCASH
PROYECTO ESPECIAL CHINECAS
GERENCIA DE ESTUDIOS Y MEDIO AMBIENTE

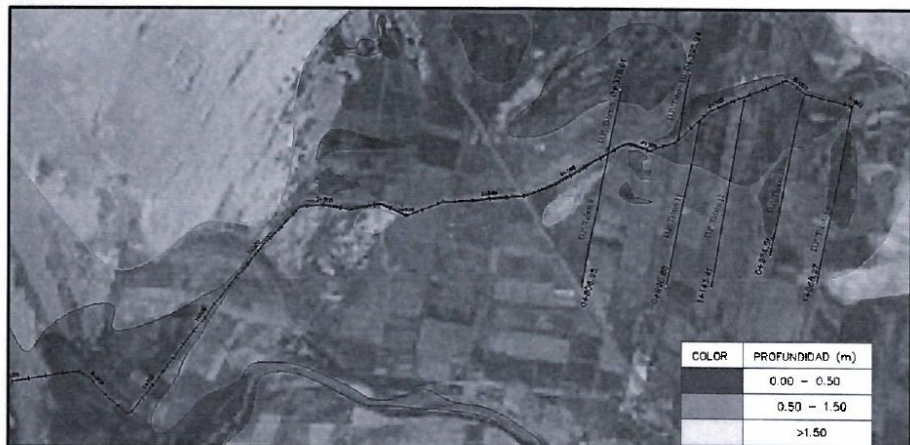

Imagen: Degradación de terrenos agrícolas a causa del nivel freático superficial.



Imagen: Vista de grama salada y nivel freático superficial.

Campamento Tangay S/N

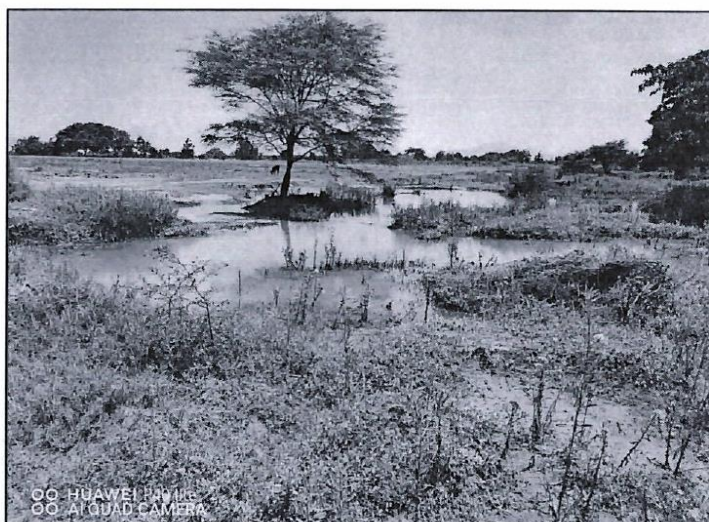

GOBIERNO REGIONAL DE ANCASH
PROYECTO ESPECIAL CHINECAS
GERENCIA DE ESTUDIOS Y MEDIO AMBIENTE



Imagen: Presencia de salinidad en terreno agrícola.



Imagen: Plantaciones deterioradas producto de suelos saturados y salinos.

2.7.3 Procedimiento

- Coordinar Directamente con el PECH y el supervisor del Expediente Técnico que el PECH designe, para dar inicio del estudio, y ser partícipe de las reuniones necesarios con la comunidad beneficiaria del proyecto.
- Tener en cuenta que las programaciones de los estudios básicos sean desarrolladas de acuerdo a la necesidad de avance del estudio.
- Realizar, una exposición del planteamiento de solución, a la comunidad beneficiaria, y adjuntar el documento que acredite la satisfacción de la población, así como también adjuntar en un CD el video de la exposición.

2.7.4 Norma técnica

- Reglamento de la Ley N° 27446, Ley del Sistema Nacional de Evaluación de Impacto Ambiental Decreto Supremo N° 019-2009-MINAM.
- Reglamento de metrados vigente.
- Normas sobre consideraciones de Mitigación de Impacto Ambiental.
- Decreto supremo N° 021-2009 Vivienda.
- Decreto supremo N° 002-2008 MINAM.

Campamento Tangay S/N



GOBIERNO REGIONAL DE ANCASH
PROYECTO ESPECIAL CHINECAS
GERENCIA DE ESTUDIOS Y MEDIO AMBIENTE



- Decreto supremo N° 003-2010 MINAM.
- Decreto Supremo N° 009-2005-TR - Reglamento de Seguridad y Salud en el Trabajo.
- Decreto Supremo N° 003-98-SA - Normas Técnicas del Seguro Complementario de Trabajo de Riesgo.
- Decreto Supremo N° 42-F - Reglamento de Seguridad Industrial.
- Directiva N° 012-2017-OSCE/CD "Gestión de Riesgos en la Planificación de la Ejecución de Obras".
- Manual de carreteras "Hidrología, Hidráulica y Drenaje" aprobada mediante RD N° 20-2011-MTC/14 (12.09.11)
- Reglamento de la Ley N° 27446, Ley del Sistema Nacional de Evaluación de Impacto Ambiental Decreto Supremo N° 019-2009-MINAM.
- Normas sobre consideraciones de Mitigación de Impacto Ambiental.
- Decreto Ley N° 1356 que aprueba la Ley General de Drenaje Pluvial, aprobado por Decreto Supremo N° 016-2018-Vivienda, y su Reglamento.
- Resolución Ministerial N° 126-2021-Vivienda: Modificación de la Norma Técnica OS.060 Drenaje Pluvial Urbano a Norma Técnica CE.040 Drenaje Pluvial del Reglamento Nacional de Edificaciones.
- Normas Vigentes Relacionas al Objeto del Proyecto.

2.7.5 Medidas de control y mecanismos de supervisión

El Proyecto Especial Chincas, a través de la Gerencia de Estudios y Medio Ambiente, controlará y monitoreará el avance de la ejecución de las inversiones de las actividades de consultor a través de reuniones periódicas de trabajo para verificar el avance del servicio. El consultor responsable de la elaboración del expediente técnico estará sujeto a supervisión permanente por parte de profesionales y/o funcionarios que designe la entidad, quienes verificarán el cumplimiento de los avances de la consultoría y de los compromisos contractuales asumidos: Supervisión o monitoreo se realiza de acuerdo a los lineamientos que establece la DGPMI.

a) Áreas que supervisan:

El responsable de la supervisión técnica de la Consultoría de obra será la Gerencia de Estudios y Medio Ambiente del Proyecto Especial Chincas.

b) Áreas que coordinarán con el proveedor:

Las áreas o unidades orgánicas con las que el consultor coordinará sus actividades serán la Gerencia de Estudios y Medio Ambiente del Proyecto Especial Chincas.

c) Área que brindará la conformidad:

El área encargada de dar la conformidad de la consultoría de obra será la Gerencia de Estudios y Medio Ambiente del Proyecto Especial Chincas.

2.7.6 Seguros aplicables

Los seguros que el consultor deberá mantener durante la prestación del servicio serán por los siguientes conceptos:

- Seguro complementario de trabajo de riesgos (salud y pensión).
- Seguros de SOAT de vehículos utilizados.

2.7.7 Aprobación del contenido del expediente técnico

La aprobación de los contenidos mínimos del expediente técnico es responsabilidad del Supervisor del Expediente Técnico, de la Gerencia Estudios y Medio Ambiente y del Comité de Revisión y Aprobación de Expedientes Técnicos (CRAET), además el consultor deberá percatarse que el proyecto se encuentre dentro de la cartera de inversiones Programadas durante los 3 años posteriores, y su registro de viabilidad del proyecto.

2.7.8 Estructura de costo o valor referencial

El valor estimado del servicio será determinado por la Unidad de Abastecimiento luego



Campamento Tangay S/N



GOBIERNO REGIONAL DE ANCASH
PROYECTO ESPECIAL CHINECAS
GERENCIA DE ESTUDIOS Y MEDIO AMBIENTE



de realizar su indagación de mercados de personas naturales o jurídicas que cumplan con los requisitos solicitados para el perfil del postor, teniendo en cuenta que todos los costos deben incluir los gastos generales, utilidades, IGV, pago del personal profesional y técnico calificado, personal de apoyo, materiales, equipos y todo cuanto hecho y de derecho es necesario para el cabal cumplimiento del objeto del contrato.



Campamento Tangay S/N



GOBIERNO REGIONAL DE ANCASH
PROYECTO ESPECIAL CHINECAS
GERENCIA DE ESTUDIOS Y MEDIO AMBIENTE



GASTOS ELABORACIÓN DEL EXPEDIENTE TÉCNICO

Obra

"MEJORAMIENTO DEL SISTEMA DE DRENAJE COMPLEMENTARIO DEL VALLE DE CASMA EN LOS DISTRITOS DE COMANDANTE NOEL Y CASMA DE LA PROVINCIA DE CASMA - DEPARTAMENTO DE ANCASH" - CUI 2547080

Datos : Costo Directo de Obra según PIP: 1,510,526.01 Plazo de ejecución (meses) : 1.5

I. COSTO DIRECTO

1.00 PERSONAL PROFESIONAL TECNICO - ADMINISTRATIVO, AUXILIAR Y OTROS

Cargo	Cantidad	Tiempo Meses	Monto Mensual S/.	Factor	Total S/.
1.01 PERSONAL PROFESIONAL					0.00
ING. JEFE DE PROYECTO	1.00	1.50			0.00
ING. ESPECIALISTA EN HIDROLOGIA E HIDRÁULICA	1.00	1.00			0.00
ING. ESPECIALISTA EN MEDIO AMBIENTE	1.00	1.00			0.00
ARQUEOLOGO	1.00	1.00			0.00
ING. ESPECIALISTA EN METRADOS, COSTOS Y PRESUPUESTOS	1.00	1.00			0.00
1.02 PERSONAL TECNICO Y ADMINISTRATIVO					0.00
TOPOGRAFO	1.00	1.00			0.00
CADISTA	1.00	1.00			0.00
1.03 PERSONAL DE SERVICIO					0.00
PERSONAL AYUDANTES DE CAMPO	2.00	1.00			0.00
2.00 BENEFICIOS SOCIALES					0.00
SUELDO PERSONAL PROFESIONAL					
LEYES SOCIALES (SCTR+CTS+ESSALUD+UD+GRAT+VACAC.)					0.00
3.00 IMPLEMENTACIÓN DE PROTECCIÓN PERSONAL Y PLAN COVID-19					0.00
Pantalón + Camisa + Casco + Chalecos + Zapatos	9.00	1.00			0.00
Mascarillas tres pliegues para Personal	36.00	1.00			0.00
Evaluación de Descarte COVID-19 (Pruebas Serológicas y Otros)	9.00	1.00			0.00
4.00 IMPLEMENTACION DE OFICINA					0.00
ALQUILER DE OFICINA	1.00	1.50			0.00
MUEBLES DE OFICINA	1.00	1.00			0.00
TOTAL					0.00

II. GASTOS GENERALES

1.00 ALIMENTACION DE PERSONAL

Concepto	Cantidad	Tiempo Meses	Monto S/.	Total S/.
ALIMENTACION DE PERSONAL	5.00	1.00		0.00
TOTAL				0.00

2.00 EQUIPOS NO INCLUIDOS EN LOS COSTOS DIRECTOS

2.01 ALQUILER DE EQUIPO MENOR

Concepto	Cantidad	Mes	Total S/.
ESTACION TOTAL	1.00	1.00	0.00
EQUIPO DE COMPUTO	2.00	1.00	0.00
IMPRESIONES Y PLOTEOS	1.00	1.00	0.00
TOTAL			0.00

2.02 VEHICULOS

Concepto	Cantidad	Mes	Total S/.
CAMIONETA 4X4 INC. COMBUSTIBLE INC. CHOFER	1.00	1.00	0.00
TOTAL			0.00

Campamento Tangay S/N



GOBIERNO REGIONAL DE ANCASH
PROYECTO ESPECIAL CHINECAS
GERENCIA DE ESTUDIOS Y MEDIO AMBIENTE



4.00 GASTOS VARIOS

Concepto	Cantidad	Mes	Total S/.
TELEFONIA E INTERNET	1.00	1.50	0.00
UTILES DE OFICINA	1.00	1.50	0.00
ESTUDIOS DE MECANICA DE SUELOS (ENSAYOS)	1.00	1.00	0.00
OBTENCION DE LA CERTIFICACION AMBIENTAL	1.00	1.00	0.00
OBTENCION DEL CIRA	1.00	1.00	0.00
CERTIFICACION DE PUNTOS GEODESICOS ANTE EL IGN	2.00	1.00	0.00
TOTAL			0.00
TOTAL GASTOS GENERALES DIRECTOS			0.00

COSTO DIRECTO EXP TECNICO	0.00
GASTOS GENERALES EXP TECNICO	0.00
COSTO DIRECTO	0.00
UTILIDAD EXP TECNICO (10%)	0.00
SUB TOTAL	0.00
IGV (18%)	0.00
COSTO TOTAL EXP TECNICO	0.00



2.7.9 Forma de pago

La modalidad de pago por la consultoría de obra será previa conformidad de la Gerencia de Estudios y Medio Ambiente, el mismo que deberá ser acompañado por el comprobante de pago, copia del contrato, conformidad del entregable, entre otros.

La Forma de pago se efectuará de acuerdo al siguiente detalle:

Primer Pago

- 50% del valor del contrato a la presentación del primer entregable del Expediente Técnico, previa conformidad otorgada por la Gerencia de Estudios y Medio Ambiente.

Segundo Pago

- 50% del valor del contrato a la presentación del segundo entregable, previa conformidad otorgada por la Gerencia de Estudios y Medio Ambiente.

2.7.10 Lugar y plazo de ejecución de la prestación

a) Lugar:

Departamento : Ancash
Provincia : Casma
Distritos : Casma y Comandante Noel
Localidades : San Andrés, Tabón Alto y Bajo

b) Plazo:

El plazo de ejecución de consultoría de obra para la elaboración del expediente técnico será de **Cuarenta y Cinco (45) días calendarios**, computados a partir del día siguiente de suscrito el contrato de consultoría, la cual será por entregables contabilizados de la siguiente manera:

Primer entregable informe N°01, que será presentado en el plazo máximo de treinta (30) días calendarios a partir del día siguiente de suscrito el contrato.

Segundo entregable informe N° 02, que será presentado en el plazo máximo de quince (15) días calendarios a partir de la conformidad del primer entregable.

Campamento Tangay S/N



GOBIERNO REGIONAL DE ANCASH
PROYECTO ESPECIAL CHINECAS
GERENCIA DE ESTUDIOS Y MEDIO AMBIENTE



El plazo de la elaboración del expediente técnico no comprende el periodo de revisión, absolución de observaciones y aprobación del mismo, a fin de lograr la opinión favorable al expediente técnico y su aprobación mediante acto resolutivo.

El plazo para el levantamiento de Observaciones será de 07 días calendarios como máximo.

Notas:

- 1.- En caso que el consultor no cumpla con remitir los entregables en los plazos indicados o no haya levantado las observaciones en el plazo concedido se aplicará la sanción y/o penalidad por mora correspondiente en concordancia a lo establecido en el Art. 162 del RLCE.
- 2.- La conformidad de cada entregable se comunicará vía correo electrónico al consultor con el objetivo de que se contabilice a partir del día siguiente de notificada, el inicio del plazo para el siguiente entregable.
- 3.- En caso hubiese trámites necesarios que se tengan que hacer ante otras entidades para la obtención de certificados, permisos, autorizaciones, etc. Deberán de informarse dentro de los dos (02) días calendarios posterior a iniciado el trámite, con la finalidad de no ser contabilizado como penalidad en la demora de entrega de la información, así mismo adjuntar el tupa de la entidad donde se realiza el trámite para tener en cuenta los plazos.



2.7.11 Resultados esperados

El consultor deberá entregar el estudio de inversión a nivel de expediente técnico con las siguientes características:

- a) **01 ejemplar en original del expediente técnico**, según el contenido mínimo exigido en el presente término de referencia y a la normativa técnica vigente sellado y visado por los profesionales propuestos en los correspondientes acápites de su especialidad, según corresponda.
- b) **03 ejemplares en copia** (una vez aprobada mediante acto resolutivo) de expediente técnico aprobado.
- c) **01 una copia magnético reproducible** (escaneado el expediente técnico, estudios, documentos, entre otros)
- d) **01 una copia magnética del estudio a nivel de expediente técnico con el contenido en formato de origen** de los textos, memoria de cálculos en formatos de origen, planos en formatos de origen, base de datos y presupuestos en formatos de origen.

2.7.12 Informes de Avance

Los informes y el expediente técnico constituyen la prestación del servicio por parte del consultor, es decir es un documento objeto de la prestación de la consultoría; por tanto, deberán presentarse dentro de los plazos establecidos fuera de los cuales se sujetan a la aplicación de multas por mora e incumplimiento.

El consultor estará obligado a informar a la entidad acerca de los avances de la elaboración del Expediente Técnico cuando este lo requiera.

Excepto se indique lo contrario, los plazos se fijan en días calendarios y no pueden ser modificados, salvo que durante la ejecución del servicio se aprueben ampliaciones.

Los avances serán informados a la entidad dentro de los plazos establecidos en el presente término de referencia, la cantidad de entregables serán de dos (02) informes, teniendo como contenido según el siguiente detalle:

Primer Entregable Informe N° 01

Sera presentado en el plazo máximo de treinta (30) días calendario a partir del día siguiente de la suscripción del contrato.

Campamento Tangay S/N



GOBIERNO REGIONAL DE ANCASH
PROYECTO ESPECIAL CHINECAS
GERENCIA DE ESTUDIOS Y MEDIO AMBIENTE



El entregable consiste en los siguientes documentos

- **CAPITULO I**
- **CAPITULO II**
- **CAPITULO III**
- **CAPITULO IV**
- **CAPITULO VI**
- **CAPITULO VIII**

Segundo Entregable Informe N° 02

Sera presentado en el plazo máximo de quince (15) días calendarios a partir de la conformidad del primer entregable.

- **CAPITULO I**
- **CAPITULO II**
- **CAPITULO III**
- **CAPITULO IV**
- **CAPITULO V**
- **CAPITULO VI**
- **CAPITULO VII**
- **CAPITULO VIII**
- **CAPITULO IX**
- **CAPITULO X**



2.7.13 CONTENIDO MINIMO DEL EXPEDIENTE TÉCNICO

Sin ser limitativos el expediente técnico deberá contener como mínimo lo siguiente:

CARATULA

ÍNDICE

- a) DECLARACIÓN JURADA DE LA PARTICIPACIÓN Y VERACIDAD DE LOS ESTUDIOS POR PARTE DEL PLANTEL TÉCNICO.
- b) RESUMEN EJECUTIVO
- c) FICHA DE VIABILIDAD DEL PROYECTO
- d) FICHA DE INVIERTE P.E
- e) FORMATO GESTIÓN DE RIESGOS
 - 01. IDENTIFICACION ANALISIS Y RESPUESTA A LOS RIESGOS
 - 02. MATRIZ DE PROBABILIDAD E IMPACTO
 - 03. ASIGNACIÓN DE RIESGOS

CAPITULO I: RESUMEN EJECUTIVO

- 1.1. NOMBRE DEL PROYECTO
- 1.2. UBICACIÓN – VIAS DE ACCESO Y MEDIOS DE TRANSPORTE
- 1.3. OBJETIVOS
- 1.4. BENEFICIOS DEL PROYECTO
- 1.5. POBLACIÓN BENEFICIADA
- 1.6. ÁREA BENEFICIADA
- 1.7. METAS FÍSICAS
- 1.8. RESUMEN DE METRADOS
- 1.9. PRESUPUESTO RESUMEN
- 1.10. CRONOGRAMA DE ACTIVIDADES
- 1.11. PLAZO DE EJECUCIÓN
- 1.12. SISTEMA DE CONTRATACIÓN
- 1.13. MODALIDAD DE EJECUCIÓN
- 1.14. PRESUPUESTO GENERAL
- 1.15. ENTIDAD EJECUTORA

Campamento Tangay S/N



GOBIERNO REGIONAL DE ANCASH
PROYECTO ESPECIAL CHINECAS
GERENCIA DE ESTUDIOS Y MEDIO AMBIENTE



CAPITULO II: MEMORIA DESCRIPTIVA

- 2.1. ASPECTOS GENERALES.
 - 2.1.1 NOMBRE DEL PROYECTO
 - 2.1.2 UBICACIÓN – VIAS DE ACCESO Y MEDIOS DE TRANSPORTE
 - 2.1.3 OBJETIVOS
 - 2.1.4 BENEFICIOS DEL PROYECTO
 - 2.1.5 POBLACIÓN BENEFICIADA
 - 2.1.6 ÁREA BENEFICIADA
 - 2.1.7 METAS FÍSICAS
 - 2.1.8 RESUMEN DE METRADOS
 - 2.1.9 PRESUPUESTO RESUMEN
 - 2.1.10 CRONOGRAMA DE ACTIVIDADES
 - 2.1.11 PLAZO DE EJECUCIÓN
 - 2.1.12 SISTEMA DE CONTRATACIÓN
 - 2.1.13 MODALIDAD DE EJECUCIÓN
 - 2.1.14 PRESUPUESTO GENERAL
 - 2.1.15 ENTIDAD EJECUTORA
- 2.2. ANTECEDENTES DEL PROYECTO Y ESTADO SITUACIONAL DE LA INFRAESTRUCTURA EXISTENTE
- 2.3. PROBLEMÁTICA ACTUAL.
- 2.4. DESCRIPCIÓN DEL ÁREA DEL PROYECTO.
- 2.5. DESCRIPCIÓN TÉCNICA DEL PROYECTO.
- 2.6. NORMAS APLICABLES.
- 2.7. RESULTADOS DE LOS ESTUDIOS DE INGENIERÍA BÁSICA.
- 2.8. CRITERIOS DE DISEÑO PARA EL DESARROLLO DEL PROYECTO.
- 2.9. PRESUPUESTO DE OBRA.
- 2.10. CRONOGRAMA DE ACTIVIDADES.



CAPITULO III: ESTUDIOS DE INGENIERÍA BÁSICA

- 3.1. ESTUDIO DE TOPOGRAFÍA
- 3.1. ESTUDIO SUELOS, CANTERAS Y FUENTES DE AGUAS
- 3.2. ESTUDIO DE HIDROLOGÍA E HIDRÁULICA
- 3.3. ESTUDIO DE GEOLOGÍA GEOTÉCNICA
- 3.4. ESTUDIO DE DISEÑO ESTRUCTURAL
- 3.5. ESTUDIO DE IMPACTO AMBIENTAL
- 3.6. ESTUDIO DE SEGURIDAD Y SALUD OCUPACIONAL
- 3.7. ESTUDIO ANÁLISIS DE RIESGOS Y DESASTRES

CAPITULO IV: DISEÑO.

- 4.1 ELEMENTOS DEL PROYECTO
 - 4.1.1 OBJETIVO DEL PROYECTO
 - 4.1.2 FILOSOFÍA DEL DISEÑO
 - 4.1.3 NORMAS UTILIZADAS PARA EL DISEÑO
 - 4.1.4 CONSIDERACION Y/O PARAMETROS A EMPLEAR
- 4.2 ANÁLISIS DEL DISEÑO
- 4.3 VERIFICACIÓN DE RESULTADOS
- 4.4 CONCLUSIONES Y RECOMENDACIONES

CAPITULO V: ESPECIFICACIONES TÉCNICAS.

Todas las partidas del presupuesto deberán contar las especificaciones técnicas respectivas de acuerdo a la norma técnica de metrados de cada una de las partidas estará organizada de la siguiente manera:

- 1. Definición de la Partida
- 2. Descripción de la Partida
- 3. Materiales a utilizar en la Partida
- 4. Equipos

Campamento Tangay S/N



GOBIERNO REGIONAL DE ANCASH
PROYECTO ESPECIAL CHINECAS
GERENCIA DE ESTUDIOS Y MEDIO AMBIENTE



5. modo de ejecución de la Partida
6. Controles
7. Aceptación de los Trabajos
8. Medición y forma de Pago.

CAPITULO VI: PLANILLA DE METRADOS

La planilla de metrados deberá ser especificada ordenada de acuerdo a lo establecido en la Norma Técnica de Metrados, debiendo coincidir con las partidas del presupuesto y especificaciones técnicas.

CAPITULO VII: PRESUPUESTO

- 6.1 RESUMEN DE PRESUPUESTO DE OBRA.
- 6.2 PRESUPUESTO POR ESPECIALIDAD
- 6.3 ANÁLISIS DE PRECIOS UNITARIOS.
- 6.4 LISTA DE CANTIDADES DE MATERIALES.
- 6.5 LISTA DE CANTIDADES DE EQUIPOS A UTILIZAR.
- 6.6 LISTA DE CANTIDADES DE MANO DE OBRA.
- 6.7 FORMULA POLINÓMICA.
- 6.8 ANÁLISIS DE PRESUPUESTO DE GASTOS GENERALES,
- 6.9 ANÁLISIS DE PRESUPUESTO DE SUPERVISION DE OBRA
- 6.10 ANÁLISIS DE PRESUPUESTO DE MITIGACIÓN DE RIESGOS
- 6.11 ANÁLISIS DE PRESUPUESTO DE SALUD OCUPACIONAL
- 6.12 ANÁLISIS DE PRESUPUESTO DE GESTIÓN DE PROYECTO
- 6.13 CALCULO DE FLETE
 - 6.13.1 CALCULO DE FLETE DE MATERIALES
 - 6.13.2 FLETE DE MOVILIZACIÓN Y DESMOVILIZACIÓN DE EQUIPOS
- 6.14 CRONOGRAMA DE OBRA
 - 6.14.1 CRONOGRAMA DE AVANCE FÍSICO DE OBRA, CONSIDERANDO LA RUTA CRÍTICA DE LA OBRA.
 - 6.14.2 CRONOGRAMA VALORIZADO DE AVANCE MENSUAL DE OBRA.
 - 6.14.3 CRONOGRAMA DE REQUERIMIENTO DE MATERIALES, EQUIPOS Y MANO DE OBRA.
- 6.15 COTIZACIONES DE LOS INSUMOS MÁS REPRESENTATIVOS (MÍNIMO 03)

CAPITULO VIII: PLANOS

- 8.1 ÍNDICE DE PLANOS
- 8.2 PLANOS DE UBICACIÓN Y LOCALIZACIÓN
- 8.3 PLANOS TOPOGRÁFICOS (PLANTA – PERFIL – SECCIONES TRANSVERSALES Y OTROS)
- 8.4 PLANOS DE OBRAS DE ARTE.
- 8.5 DE DESARROLLO EN PLANTA
- 8.6 SECCIONES TRANSVERSALES
- 8.9 OBRAS DE PROTECCIÓN
- 8.10 DETALLE DE ACCESOS
- 8.13 PLANO DE COMPONENTES Y METAS A EJECUTAR (POR ESPECIALIDADES SEGÚN CORRESPONDA).
- 8.14 PLANOS DE DETALLES ESPECIALES.
- 8.15 PLANO DE DETALLES CONSTRUCTIVOS
- 8.16 OTROS NECESARIOS

CAPITULO IX: PLAN DE GESTIÓN DE RIESGOS EN LA PLANIFICACIÓN DE LA EJECUCIÓN DE OBRAS

- 9.1 NOMBRE DEL PROYECTO
- 9.2 UBICACIÓN GEOGRÁFICA



Campamento Tangay S/N



GOBIERNO REGIONAL DE ANCASH
PROYECTO ESPECIAL CHINECAS
GERENCIA DE ESTUDIOS Y MEDIO AMBIENTE



- 9.3 METAS DEL PROYECTO
- 9.4 DESCRIPCIÓN DE LA ZONA DEL PROYECTO
- 9.4.1 Aspecto social
(describirá las organizaciones sociales existentes en la zona, antecedentes de conflictos sociales, grado de educación general, análisis de mano de obra calificada y no calificada disponible en la zona del proyecto, otros datos necesarios)
- 9.4.2 Aspecto económico
(describirá las cantidad y tipo de comercios de la zona del proyecto como lugares de alojamiento, comercio de abarrotes, comercio ferretero, restaurantes, estado de servicios básicos, otros datos necesarios)
- 9.4.3 Aspecto físico
(describirá la geología y topografía de la zona, rutas de accesos y estado de los mismos, tipo de vehículo para acceso, puntos geográficos críticos en la zona de influencia, antecedentes de desastres naturales otros datos necesarios).
- 9.4.4 Otros aspectos
(incluirlá todos los aspectos que considere necesarios para una adecuada identificación y sustento de los riesgos durante la ejecución de la obra)
- 9.5 PROCESAMIENTO
- 9.5.1 IDENTIFICACIÓN DE RIESGOS
(identificará los riesgos tomando como referencia el numeral 7.2 de la Directiva N° 12-2017-OSCE/CD y guardará concordancia con los aspectos descritos en el literal C). Añadirá una breve descripción de los riesgos)
- 9.5.2 ANÁLISIS DE RIESGOS
(Se realizará un análisis cualitativo de cada riesgo identificado para valorar su probabilidad de ocurrencia e impacto en la ejecución de la obra. El análisis será coherente con lo descrito en el literal A.2).
- 9.5.3 PLANIFICACIÓN DE RESPUESTA A RIESGOS
(se realizará una descripción concisa de las acciones de respuesta para evitar, mitigar, transferir o aceptar cada riesgo identificado).
- 9.5.4 ASIGNACIÓN DE RIESGOS
(se presentará la justificación de la asignación de cada riesgo identificado)

CAPITULO X: ANEXOS

- 10.1 PANEL FOTOGRÁFICO (de la zona de intervención con su respectiva descripción)
- 10.2 FICHA DE COMPATIBILIDAD O CONSISTENCIA DEL ESTUDIO, A NIVEL DE PERFIL CON EL EXPEDIENTE TÉCNICO Y/O FORMATO DEL INVIERTE P.E.
- 10.3 LIBRE DISPONIBILIDAD DE CANTERAS Y BOTADEROS PARA ELIMINACIÓN DE MATERIAL EXCEDENTE
- 10.4 FICHA DE INVIERTE.PE
- 10.5 DOCUMENTACIÓN LEGAL Y DE GESTIÓN ADMINISTRATIVA
- RESOLUCION DE DISPONIBILIDAD HIDRICA
 - CERTIFICADO DE INEXISTENCIA DE RESTOS ARQUEOLOGICOS (CIRA) O LO QUE DISPONGA EL MINISTERIO DE CULTURA
 - CERTIFICACIÓN DE IMPACTO AMBIENTAL DEL PROYECTO

Campamento Tangay S/N



GOBIERNO REGIONAL DE ANCASH
PROYECTO ESPECIAL CHINECAS
GERENCIA DE ESTUDIOS Y MEDIO AMBIENTE



- FICHA DE COMPATIBILIDAD DEL ESTUDIO, A NIVEL DE PERFIL CON EL EXPEDIENTE TÉCNICO Y/O FORMATO N° 8A DEL INVIERTE P.E.
- ACTAS DE COMPROMISO DE OPERACIÓN Y MANTENIMIENTO
- LIBRE DISPONIBILIDAD DE CANTERAS Y BOTADEROS PARA ELIMINACIÓN DE MATERIAL EXCEDENTE
- DOCUMENTOS DE SESIÓN EN USO DEL TERRENO, DE LOS PREDIOS AFECTADOS POR EL PROYECTO (PLANO Y RELACIÓN)
- PLAN PARA LA IMPLEMENTACIÓN, PREVENCIÓN Y CONTROL SANITARIO CONTRA EL COVID-19, DE ACUERDO AL SECTOR COMPETENTE.
- OTROS QUE VEA CONVENIENTE EL PROYECTISTA O SEA SOLICITADO POR EL PROYECTO ESPECIAL CHINECAS.

2.7.14 ASPECTOS A CONSIDERAR EN EL EXPEDIENTE TÉCNICO



SITUACIÓN ACTUAL

La situación actual del proyecto deberá describir las características físicas generales de la zona del proyecto como el clima, topografía, geología, hidrología, vías de acceso y canteras, etc, las características socio económicas de la población, agronómicas, gestión del uso del agua y estado de la infraestructura existente. Incluir panel fotográfico, acta de verificación de metas firmada por la Junta de Usuarios, supervisor, consultor y/o evaluador. Por lo tanto, la memoria debe poseer en cada una de sus secciones un orden lógico de ejecución de los distintos trabajos, presentando la sustentación de los parámetros usados, enfatizando los diseños geométricos, dejando el detalle de los estudios.

FÓRMULA POLINÓMICA

Las fórmulas polinómicas deben cumplir con las siguientes condiciones según lo estipulado en las normativas:

- El número máximo de monomios es 8.
- Los factores de incidencia de cada monomio deben ser cada uno mayor o igual a 5%.
- Cada obra podrá tener hasta máximo cuatro (4) fórmulas polinómicas. En caso que en un contrato existan obras de diversa naturaleza, solo podrá emplearse hasta ocho (8) fórmulas polinómicas.

PRESUPUESTO DE OBRA

Para el cálculo del presupuesto deberá usarse el software de presupuesto de preferencia S10 u otro similar, con la base de datos correspondiente.

e deberá presupuestar cada estructura por separado, en general ninguno de los componentes del expediente técnico debe ser presupuestado en forma global, sino por medio de las partidas con unidades que permitan valorizar adecuadamente.

El presupuesto del proyecto debe incluir los controles y pruebas de calidad que serán aplicados durante la ejecución, las que deben ser definidos en función al tipo y especialidad del proyecto; éstas deben estar presupuestadas dentro del costo directo.

El presupuesto debe incluir las partidas indicando las medidas de control de los impactos ambientales negativos generados por la ejecución de la obra. Los expedientes en la fase constructiva se formularán considerando la modalidad de ejecución por contrata, debiendo considerar los siguientes aspectos:

- a. Costo directo: partidas relacionadas a la ejecución del proyecto, dentro de las cuales deben considerarse los controles de obra, fletes locales.
- b. Gastos generales: los gastos generales deben presentarse de forma desagregada y deben ser divididos en:
 - Gastos generales variables: gastos de almacén, guardiana, maestro de obra, residencia, administrador, gastos de movilización y desmovilización de equipos.

Campamento Tangay S/N



GOBIERNO REGIONAL DE ANCASH
PROYECTO ESPECIAL CHINECAS
GERENCIA DE ESTUDIOS Y MEDIO AMBIENTE



- Gastos generales fijos: son aquellos gastos independientes del periodo de ejecución de la obra, como son gastos financieros, gastos de preparación de propuestas, materiales de escritorio utilizados en obra, fotocopias y reproducciones, gastos administrativos, etc.
- c. Utilidad: La utilidad estará en función a la magnitud y riesgo del proyecto, tomando en cuenta que se tomará este ítem, solo para aquellos proyectos previstos a ser ejecutados por contrata.
- d. Impuestos (IGV): Se debe considerar el IGV correspondiente al 18% sobre el subtotal que resulte de la suma de los ítems (a+b+c). Proyectos previstos a ser ejecutados por contrata.
- e. Costo total de obra: Se considerará a la suma total de los ítems. (a+b+c+d); para los casos de obras por contrata este costo será considerado como el presupuesto base o referencial para el proceso de contratación del contratista.
- f. Gastos de supervisión: Se deberá considerar un porcentaje no mayor al 10% del valor referencial, para efectos de ser utilizados como gastos de supervisión.
- g. Costo Total del Proyecto: Se considerará a la suma total de los ítems. (e+f); para todos los casos, este es el presupuesto programado en el plan de inversiones.



METRADOS

Se deberá efectuar una planilla de metrados detallados, analizando cada estructura por separado de todas las partidas contempladas en el Expediente Técnico. La sustentación de estos metrados debe guardar correspondencia con las medidas señaladas en los planos.

Al presentar el sustento de los metrados de todas las partidas que se presupuestan, no se debe discriminar las unidades, así sea global y establecer la razón por la cual se considera dicha unidad.

ANÁLISIS DE COSTOS UNITARIOS

Para los costos unitarios de la mano de obra, se utilizará el régimen que corresponda a la modalidad de ejecución, sea por administración directa o por contrata.

Cada partida o actividad debe estar sustentada con su respectivo análisis de costo unitario. El cálculo de costo del maestro de obra debe estar efectuado en los gastos generales directos y con incidencia directa al plazo de ejecución a tiempo completo.

Los precios de los insumos requeridos en el proyecto deben ser con los del mercado local preferentemente, en casos especiales deben indicarse los precios de otro mercado y tomar en cuenta los costos adicionales de fletes o envíos.

RELACIÓN DE MATERIALES E INSUMOS

La relación de insumos deberá presentarse en forma general, así como por grupos, es decir mano de obra, materiales y equipo/herramientas. Se debe considerar que en el listado de insumos del presupuesto debe aparecer el metrado total, costo parcial y total por insumo que se va a necesitar para el proyecto. La sumatoria de los montos totales para cada uno de ellos debe ser concordante con el costo de partidas del presupuesto.

CÁLCULO DE FLETE

Se realizará el cálculo de fletes para aquellos materiales que sean necesarios y adquiridos en mercados o lugares que requieran este costo adicional. Dicho cálculo deberá ser estipulado en función de la distancia y la accesibilidad de la zona permitiendo ejecutar la obra sin contratiempos.

ESPECIFICACIONES TÉCNICAS

Las especificaciones técnicas deben contener la siguiente estructura:

- a) **CAPÍTULO:** Abarca una serie de aspectos análogos en cuanto a rubros de construcción, que frecuentemente se utilizan en los proyectos (ejemplo: Movimiento de Tierras).

Campamento Tangay S/N



GOBIERNO REGIONAL DE ANCASH
PROYECTO ESPECIAL CHINECAS
GERENCIA DE ESTUDIOS Y MEDIO AMBIENTE



b) SECCIONES: Una sección trata específicamente una determinada tarea de construcción que generalmente constituye una partida que conforma el presupuesto de obra. (Ejemplo: sección 2.5: excavación para explanaciones).

c) SUBSECCIONES: Una sección estará conformada por sub-secciones que enfocarán lo siguiente: descripción, características de los materiales a utilizar, equipo, unidad, forma de pago.

Se debe tomar en cuenta que las especificaciones técnicas son por cada partida del presupuesto de obra (sección), que estén relacionadas al proceso constructivo, y deben ser concordantes con los planos del expediente técnico, conteniendo la suficiente información técnica para su correcta ejecución, incluyendo aspectos cualitativos y cuantitativos; y en caso de aplicar, se deben nombrar las normas correspondientes.

No se deberán hacer referencia a partidas similares o genéricas no se deberá hacer referencia a marcas de productos o materiales que induzcan a la compra de productos de determinados proveedores.

PROGRAMACIÓN Y CRONOGRAMA VALORIZADO DE EJECUCIÓN DE OBRA

En la formulación del cronograma de obra, debe considerar todas las partidas genéricas del proyecto. Se deberá presentar un cronograma de obra con diagrama de barras, en las que se deberá establecer el valor en cada periodo programado y por cada partida del presupuesto, indicando los montos valorizados por mes y el porcentaje correspondiente.



PLANOS A NIVEL CONSTRUCTIVO

Planos Generales

Plano de ubicación geográfica de la localidad donde se ubica el proyecto, referenciado con coordenadas UTM a escala adecuada.

Plano clave o topográfico, donde se visualice el proyecto en su conjunto.

Planos de Especialidad

Planos de cada especialista deben ser presentados en el proyecto de riego. Aspectos en la presentación de los Planos

Los planos deben proporcionar la interpretación y comprobación cualitativa que permita justificar de forma gráfica la solución adoptada e identificar y aclarar los elementos de la obra. Preferentemente los planos se presentarán en tamaño A2 o A3 con sus escalas respectivas y deberá utilizar un software especializado (ejemplo: AUTOCAD), o similar necesariamente.

Los Planos tendrán los siguientes márgenes: Izquierda 30 mm; arriba 25 mm; abajo 15 mm; derecha 15 mm.

Los planos tendrán un rótulo en la parte inferior derecha, conteniendo por lo menos la siguiente información:

Nombre de la Entidad Formuladora (con logo), nombre del proyecto, nombre del plano, escalas, fecha, nombre del proyectista, N° de código del plano y un espacio para revisiones firmas o VºBº.

La relación de planos mínimos para las obras de infraestructuras hidráulicas es la siguiente:

Plano General de Ubicación, y los que pueden añadirse libremente a criterio del proyectista para la correcta ejecución de la obra. Los planos deben tener concordancia con la planilla de metrados y análisis de precios unitarios. Los planos de las diferentes especialidades del Proyecto, debe contener la información suficiente y características principales que concuerden con los trabajos que serán desarrollados en campo o en el proceso constructivo. Los planos deben ser de fácil entendimiento para la ejecución, es decir con los acotamientos suficientes, escalados y que además tengan los datos técnicos necesarios. La correcta información vertida en este punto será la que se utilizará para el sustento de los metrados.

DEL LEVANTAMIENTO TOPOGRÁFICO

El levantamiento topográfico debe considerarse necesariamente el 100% del área del proyecto y será realizado en base a una red de triangulación o trilateración o poligonal compensada con indicación de los errores planimétricos y altimétricos tolerables, con

Campamento Tangay S/N



GOBIERNO REGIONAL DE ANCASH
PROYECTO ESPECIAL CHINECAS
GERENCIA DE ESTUDIOS Y MEDIO AMBIENTE



vértices debidamente monumentados con coordenadas geográficas UTM, referidas al Datum WGS84.

Dicho levantamiento topográfico debe contener información de cotas exactas de implantación de las distintas infraestructuras planteadas, nombres de los lugares, ríos, quebradas, vías, etc., que permitan y ayuden a identificar las características topográficas del terreno, así como las curvas de nivel a una equidistancia de tal forma que permita obtener el detalle necesario para un eficiente diseño hidráulico - estructural y una estimación apropiada de los metrados y consiguiente costo de la infraestructura implementada y/o rehabilitada, siendo esta equidistancia mínima de cincuenta (50) centímetros.

La tolerancia de cierre angular de cada poligonal de apoyo será de p''/\sqrt{n} , donde:

p'' = precisión del equipo topográfico (p'' : 5"), n = número de vértices de la poligonal y en lo que se refiere a la tolerancia de cierre lineal esta será de 1/10000.

Los vértices de la poligonal de apoyo serán monumentados mediante hitos de concreto de 0.30x0.30x0.40m, con fierro corrugado de media pulgada (1/2").

Planos topográficos y diseños a nivel constructivo de las estructuras hidráulicas (plano de ubicación, levantamiento topográfico, incluyendo estructuras existentes, plano de secciones transversales, plano en planta, cortes y detalles, plano de poligonal de apoyo).



DE LOS ESTUDIOS GEOLÓGICOS Y GEOTÉCNICOS DE SUELOS Y CANTERAS:

El objeto del estudio de suelos con fines geotécnicos es conocer las características físicas y mecánicas del suelo de cimentación, establecer los parámetros de resistencia mecánica que permita determinar la capacidad portante del terreno y otros parámetros, en las zonas donde se instalarán o implantarán las estructuras planteadas y/o rehabilitadas con el proyecto.

Realizar el estudio de canteras, indicando ubicación, accesibilidad, distancia al proyecto, volumen y calidad del material con el objeto de proveer el material en la cantidad requerida y con las características físico-mecánicas apropiadas, ya sea para el mejoramiento de las propiedades de capacidad portante del suelo de cimentación de estructuras, como para los rellenos y para el insumo de la fabricación de concreto Portland.

Los ensayos de agregados para concreto serán: Granulometría (ASTM C-136), durabilidad (ASTM C-88), abrasión (ASTM C-131), gravedad específica y absorción (ASTM C-127 y ASTM C-128), ataque químico contra concreto, sales solubles totales (ASTM D-1889) y ataque por sulfatos (ASTM D 516).

Se realizará las investigaciones necesarias para conocer las características geotécnicas a lo largo de las estructuras proyectadas, así como la descripción de las características geológicas y geomorfológicas locales del ámbito del proyecto, que servirá de base para los cálculos y diseños estructurales de las obras hidráulicas proyectadas.

Para el caso de materiales de rellenos se solicitará los ensayos de compresión uniaxial (ASTM D 2938) y/o ensayos de abrasión (ASTM C-131).

Planos de Estudio Geológico (plano de calicatas, plano de canteras, plano de ubicación de botaderos, planos incluyendo caracterización de suelos actual)

DEL DISEÑO HIDRÁULICO Y DISEÑO ESTRUCTURAL

Describir la estructura hidráulica planteada, el caudal de operación, indicando qué estructuras de paso, protección y distribución entre otras, se estarán considerando para lograr el objetivo del proyecto.

Los diseños hidráulicos elaborados por el especialista en función al objetivo del proyecto deben coordinar con el especialista en estructuras a fin de poder establecer un diseño hidráulico y estructural óptimo, operativo y duradero, considerando la topografía, hidrología, geología y geotecnia de la zona de estudio del proyecto de riego.

El diseño hidráulico-geométrico y consiguiente diseño estructural de las obras de toma, conducción, distribución y control, deberán de estar relacionados con los resultados de la balanza hídrica efectuada en el estudio hidrológico del proyecto.

Campamento Tangay S/N



GOBIERNO REGIONAL DE ANCASH
PROYECTO ESPECIAL CHINECAS
GERENCIA DE ESTUDIOS Y MEDIO AMBIENTE



DEL ESTUDIO DE ANÁLISIS DE RIESGOS DE DESASTRES:

El Análisis de Riesgos y Vulnerabilidad del Proyecto, deberá tomar en consideración la Directiva 012-2017-OSCE/CD, Gestión de riesgos en la planificación de la ejecución de obras.

El objetivo es identificar y evaluar el tipo y nivel de daños y pérdidas probables que podrían afectar una inversión, a partir de la identificación y evaluación de la vulnerabilidad de ésta con respecto a los peligros a los que está expuesta. El Análisis de Riesgo (AdR) permitirá diseñar y evaluar las alternativas de inversión o acción con la finalidad de mejorar la toma de decisiones, considerando las siguientes acciones:

- Analizar los peligros a los que podría enfrentar el proyecto.
- Determinar las vulnerabilidades que tendría el proyecto durante su ejecución y operación.
- Definir las acciones que permitirían reducir las vulnerabilidades y el impacto de los peligros identificados, de tal forma que sean incluidas en las alternativas de solución planteadas.
- Cuantificar los beneficios y costos que implica la inclusión de las medidas y acciones identificadas para reducción del riesgo, en cada una de las alternativas, de tal manera que sea comparables.
- Evaluar las alternativas propuestas, considerando las medidas de reducción de riesgo en donde ello sea posible, utilizando el Análisis Costo Beneficio o el Análisis Costo Efectividad.
- Realizar un análisis de sensibilidad que incluya variaciones en la probabilidad de ocurrencia, intensidad y/o frecuencia de los impactos que ocasionarían las situaciones de riesgo en el proyecto.
- Determinar la alternativa de solución al problema planteado que será ejecutado.



El estudio de análisis de riesgos tendrá como contenidos mínimos los siguientes:

1. Identificación de Riesgos
 - 1.1 Riesgo de errores o deficiencias en el diseño que repercutan en el costo o la calidad de la infraestructura, nivel de servicio y/o puedan provocar retrasos en la ejecución de la obra.
 - 1.2 Riesgo de construcción que generen sobrecostos y/o sobre-plazos durante el periodo de construcción, los cuales se pueden originar por diferentes causas que abarcan aspectos técnicos, ambientales o regulatorios y decisiones adoptadas por las partes.
 - 1.3 Riesgo de expropiación de terrenos de que el encarecimiento o la no disponibilidad del predio donde construir la infraestructura provoquen retrasos en el comienzo de las obras y sobrecostos en la ejecución de las mismas.
 - 1.4 Riesgo geológico / geotécnico que se identifica con diferencias en las condiciones del medio o del proceso geológico sobre lo previsto en los estudios de la fase de formulación y/o estructuración que redunde en sobrecostos o ampliación de plazos de construcción de la infraestructura.
 - 1.5 Riesgo de interferencias / servicios afectados que se traduce en la posibilidad de sobrecostos y/o sobreplazos de construcción por una deficiente identificación y cuantificación de las interferencias o servicios afectados.
 - 1.6 Riesgo ambiental relacionado con el riesgo de incumplimiento de la normativa ambiental y de las medidas correctoras definidas en la aprobación de los estudios ambientales.
 - 1.7 Riesgo arqueológico que se traduce en hallazgos de restos arqueológicos significativos que generen la interrupción del normal desarrollo de las obras de acuerdo a los plazos establecidos en el contrato o sobrecostos en la ejecución de las mismas.
 - 1.8 Riesgo de obtención de permisos y licencias derivado de la no obtención de alguno de los permisos y licencias que deben ser expedidas por las instituciones

Campamento Tangay S/N



GOBIERNO REGIONAL DE ANCASH
PROYECTO ESPECIAL CHINECAS
GERENCIA DE ESTUDIOS Y MEDIO AMBIENTE



- u organismos públicos distintos a la Entidad contratante y que es necesario obtener por parte de ésta antes del inicio de las obras de construcción.
- 1.9 Riesgos derivados de eventos de fuerza mayor o caso fortuito, cuyas causas no resultarían imputables a ninguna de las partes.
- 1.10 Riesgos regulatorios o normativos de implementar las modificaciones normativas pertinentes que sean de aplicación pudiendo estas modificaciones generar un impacto en costo o en plazo de la obra.
- 1.11 Riesgos vinculados a accidentes de construcción y daños a terceros.
2. Análisis de Riesgos
 3. Planificación de Respuesta a los Riesgos
 4. Asignación de Riesgos
 5. Conclusiones y Recomendaciones
 - 5.1 Conclusiones.
 - 5.2 Recomendaciones.
 6. Anexos
 - 6.1 Formato para identificar, analizar y dar respuesta a riesgos.
 - 6.2 Matriz de probabilidad e impacto según Guía PMBOK.
 - 6.3 Formato para asignar riesgos.



ESTUDIO AMBIENTAL:

Deberá presentar el instrumento de Gestión Ambiental en el marco de Ley N° 27446 Ley del Sistema Nacional de Evaluación de Impacto Ambiental y sus actualizaciones, con la finalidad de que el desarrollo de la misma se realice de conformidad con el marco legal vigente, debiendo cumplir con todas las normas generales emitidas para el manejo de residuos sólidos, aguas, efluentes, emisiones, ruidos, suelos, conservación del patrimonio cultural, zonificación, construcción y otros que pudieran corresponder, para ser remitido al sector encargado para evaluación y certificación ambiental correspondiente.

Las medidas de control y/o mitigación estarán incluidas en el cronograma y presupuesto del Expediente Técnico.

Si el proyecto se ubica en Área Natural Protegida o Zona de Amortiguamiento se deberá elaborar el informe para compatibilidad ante el SERNANP de acuerdo a la Resolución Presidencial N° 054-2014-SERNANP, el cual será presentado al Programa Subsectorial de Irrigaciones para el trámite correspondiente.

DEL PLAN DE VIGILANCIA, PREVENCIÓN Y CONTROL FRENTE AL COVID-19:

La exposición al virus SARS- Cov2 que produce la enfermedad COVID – 19 representa un riesgo biológico por su comportamiento epidémico y transmisibilidad, por ello es necesario adoptar medidas de vigilancia, prevención y control, con la finalidad de minimizar los riesgos en los lugares de alto potencial de contagio como son los lugares de concentración de trabajadores.

Los empleadores deben implementar el "Plan para la vigilancia, prevención y control de la COVID-19 en el trabajo" a fin de proteger la seguridad y salud de los trabajadores a su cargo. Asimismo, podrán establecer mayores medidas de prevención con relación a las características económicas, de los puestos de su centro de trabajo y el riesgo de exposición a la COVID-19 de sus trabajadores; pudiendo emplearse en adición a otros lineamientos específicos para COVID-19 de su sector económico.

2.1.16 Subcontratación

El consultor NO podrá subcontratar parte del contrato principal conforme a lo establecido en el Art. 35° de la Ley de Contrataciones del Estado.

2.1.17 Otras obligaciones

El CONSULTOR no podrá transferir parcial, ni totalmente las obligaciones contraídas en el contrato, producto del presente proceso de selección, siendo de su entera responsabilidad la ejecución y cumplimiento de las obligaciones establecidas en el mismo.

Campamento Tangay S/N



GOBIERNO REGIONAL DE ANCASH
PROYECTO ESPECIAL CHINECAS
GERENCIA DE ESTUDIOS Y MEDIO AMBIENTE



2.1.18 Confidencialidad

La información obtenida por el CONSULTOR dentro del cumplimiento de sus obligaciones, así como sus informes y toda clase de documentos que produzca, relacionadas con la ejecución de su labor no podrán ser divulgados por el CONSULTOR Y TODO EL CONTENIDO TENDRA EL CARÁCTER DE DECLARACION JURADA.

2.1.19 Responsabilidad de vicios ocultos

El plazo máximo de responsabilidad del contratista por errores o deficiencias o por vicios ocultos puede ser reclamada por la Entidad por cuatro (4) años después de la conformidad de la consultoría de obra otorgada por la Entidad, de acuerdo al Art. 40 de la LCE (D.L. N°1444).

2.1.20 Propiedad intelectual

Los Derechos de la propiedad, derechos de autor y otros derechos de cualquier naturaleza, sobre todo material producidos bajo las estipulaciones de los Términos de Referencia, serán concedidos exclusivamente a la Entidad Contratante.

2.1.21 Fórmula de reajuste

En consideración al objeto del servicio y en amparo del Art. 38° del Reglamento de la Ley de Contrataciones del Estado. No se aplicará ninguna fórmula de reajuste.

2.1.22 Adelantos

La Entidad no otorgará ningún tipo de adelantos.

2.1.23 Penalidades aplicables

En caso que el contratista incurre en retraso injustificado en la ejecución de las prestaciones objeto del contrato, se aplicará automáticamente una penalidad por mora por cada día de atraso, de conformidad con lo establecido en el artículo 161 y 162 del Reglamento de la Ley de Contrataciones del Estado.

En caso de retraso injustificado del contratista en la ejecución de las prestaciones objeto del contrato, la Entidad le aplica automáticamente una penalidad por mora por cada día de atraso. La penalidad se aplica automáticamente y se calcula de acuerdo a la siguiente fórmula:

$$\text{Penalidad Diaria} = \frac{0.10 \times \text{Monto}}{F \times \text{Plazo en días}}$$

Donde:

F = 0.40 para plazos menores o iguales a sesenta (60) días, para bienes, servicios en general, consultorías y ejecución de obras.

F = 0.25 para plazos mayores a sesenta (60) días, para bienes, servicios en general y consultorías.

F = 0.15 para plazos mayores a sesenta (60) días, para obras.

La penalidad por mora y las otras penalidades pueden alcanzar cada una un monto máximo equivalente al diez por ciento (10%) del monto del contrato vigente, o de ser el caso, del ítem que debió ejecutarse.

Cuando se llegue a cubrir el monto máximo de la penalidad por mora la entidad puede resolver el contrato por incumplimiento.

2.1.24 Otras penalidades aplicables

Adicionalmente a la penalidad por mora se aplicará otras penalidades en amparo al Art. 163° de Reglamento de la Ley de Contrataciones del Estado, de acuerdo al siguiente cuadro:

Otras penalidades			
N°	Supuestos de aplicación de penalidad	Forma de cálculo	Procedimiento

Campamento Tangay S/N



GOBIERNO REGIONAL DE ANCASH
PROYECTO ESPECIAL CHINECAS
GERENCIA DE ESTUDIOS Y MEDIO AMBIENTE



1	Cuando el personal acreditado permanece menos de sesenta (60) días desde el inicio de su participación en la ejecución del contrato o del íntegro del plazo de ejecución, si este es menor a los sesenta (60) días, de conformidad con las disposiciones establecidas en el numeral 190.2 del artículo 190 del Reglamento.	01 UIT por cada día de ausencia del personal en el plazo previsto.	Según informe de la Gerencia de Estudios y Medio Ambiente.
2	En caso el contratista incumpla con su obligación de ejecutar la prestación con el personal acreditado o debidamente sustituido.	01 UIT por cada día de ausencia del personal en el plazo previsto.	Según informe de la Gerencia de Estudios y Medio Ambiente.
3	En caso culmine la relación contractual entre el contratista y el personal ofertado y la Entidad no haya aprobado la sustitución del personal por no cumplir con la experiencia y calificaciones requeridas.	0.50 UIT por cada día de ausencia del personal.	Según informe de la Gerencia de Estudios y Medio Ambiente.
4	Cuando el contratista cambie al personal propuesto sin contar con la autorización previa de la Entidad o el expediente técnico no cuenta con firma y sello de los responsables del proyecto, se aplicará la penalidad afectada por cada ocurrencia en que se detecte.	01 UIT, por cada ocurrencia.	Según informe de la Gerencia de Estudios y Medio Ambiente.
5	Cuando el contratista no efectuó los estudios o investigaciones con el procedimiento establecido en el TDR, se aplicará la penalidad afectada por cada ocurrencia en que se detecte.	0.50 UIT, por cada ocurrencia.	Según informe de la Gerencia de Estudios y Medio Ambiente.
6	Cuando el contratista presenta a la entidad un estudio con información que no corresponde al objeto del contrato o cuando presenta un estudio incompleto que no permite la evaluación correspondiente, se aplicará la penalidad afectada por cada ocurrencia en que se detecte.	01 UIT, por cada ocurrencia.	Según informe de la Gerencia de Estudios y Medio Ambiente.
7	La ausencia de algunos profesionales que conforma el plantel profesional y técnico en los trabajos en campo y/o reuniones de coordinación convocadas por la Entidad a través de correo electrónico o mediante un documento simple, al correo o domicilio consignado para el perfeccionamiento de contrato, se aplicará la penalidad afectada por cada oportunidad en que se detecte.	0.50 UIT, por cada ocurrencia.	Según informe de la Gerencia de Estudios y Medio Ambiente.
8	Cuando el contratista no acredite la colegiatura y habilitación de los profesionales para el inicio de su participación efectiva en la ejecución de la prestación, tanto para los	0.50 UIT por cada día de retraso en la presentación.	Según informe de la Gerencia de Estudios y Medio Ambiente.

Campamento Tangay S/N



GOBIERNO REGIONAL DE ANCASH
PROYECTO ESPECIAL CHINECAS
GERENCIA DE ESTUDIOS Y MEDIO AMBIENTE



	profesionales titulados en el Perú como para los titulados en el extranjero, información que deberá ser entregada a la entidad previa a la entrega del terreno.		
9	Por presentar el levantamiento de observaciones al expediente técnico por primera vez, sin haber levantado las observaciones realizadas, se aplicará la penalidad afectada por cada ocurrencia en que se detecte.	01 UIT, por cada ocurrencia.	Según informe de la Gerencia de Estudios y Medio Ambiente.
10	Por presentar el levantamiento de observaciones al expediente técnico por segunda vez, sin haber levantado las observaciones realizadas, se aplicará la penalidad afectada por cada ocurrencia en que se detecte.	01 UIT, por cada ocurrencia.	Según informe de la Gerencia de Estudios y Medio Ambiente.
11	Por presentar el levantamiento de observaciones al expediente técnico por tercera vez, sin haber levantado las observaciones realizadas, se aplicará la penalidad afectada por cada ocurrencia en que se detecte.	01 UIT, por cada ocurrencia.	Según informe de la Gerencia de Estudios y Medio Ambiente.

2.1.25 Domicilio para efectos de la ejecución contractual

Las partes deben declarar un domicilio para la comunicación simple y/o notarial dentro del ámbito del Distrito de Chimbote o Nuevo Chimbote, y un correo electrónico para la comunicación simple, asimismo deberá de consignar un número telefónico.

2.1.26 Domicilio para efectos de Absolución de Consultas y/o ocurrencias y pronunciamientos de adicionales y/o deductivos durante la ejecución física contractual de obra.

El consultor mediante declaración jurada notarial deberá comprometerse a no variar su domicilio durante la etapa de ejecución física de la obra, el mismo que deberá ser como máximo igual al plazo de garantía por vicios ocultos, con la finalidad de absolver todas las consultas y/o ocurrencias, emitir pronunciamientos acerca de adicionales y/o deductivos de obra que se podrían generar durante la etapa de ejecución física de la obra.

2.1.27 Garantías.

El consultor entregará al perfeccionamiento del contrato la respectiva garantía incondicional, solidaria, irrevocable, y de realización automática en el país al solo requerimiento, a favor de LA ENTIDAD, por los conceptos, montos y vigencias.

Al amparo de lo dispuesto en el artículo 149 del Reglamento de la Ley de Contrataciones del Estado

2.1.28 Cumplimiento de las normas de seguridad y salud en el trabajo y de protocolos sanitarios

- El Contratista deberá cumplir con lo establecido en la Ley de Seguridad y Salud en el Trabajo - Ley 29783, su Reglamento y demás normatividad vigente.
- De la Matriz IPER (Identificación de Peligros, Evaluación de Riesgos y Medidas de Control. - Considerar lo siguiente:

Campamento Tangay S/N



GOBIERNO REGIONAL DE ANCASH
PROYECTO ESPECIAL CHINECAS
GERENCIA DE ESTUDIOS Y MEDIO AMBIENTE



Requisitos	Documentos a Entregar
El contratista deberá tener conocimiento de los peligros y riesgos a los cuales está expuesto su personal, durante la ejecución del servicio de consultoría de obra. *Los controles que figuren en esta matriz serán los controles que <u>el contratista deberá implementar</u> (medidas de seguridad, equipos de protección personal, señalética, etc.).	Matriz IPER (Identificación de Peligros, Evaluación de Riesgos y Medidas de Control), la cual se presentará a la Entidad con un plazo máximo de 10 días calendario después de haber suscrito el contrato.

2.2 CONSIDERACIONES ESPECÍFICAS

2.2.1 Especialidad y categoría del consultor de obra

El consultor de obra debe contar con inscripción vigente en el RNP en la especialidad de **CONSULTORÍA EN OBRAS DE REPRESAS, DEFENSA RIVEREÑA, PUENTES Y AFINES.**

2.2.2 Condiciones de los consorcios:

De conformidad con el numeral 49.5 del Reglamento de la Ley de Contrataciones del Estado, el número máximo de consorciados es de DOS (02) integrantes.

El porcentaje mínimo de participación de cada consorciado, es de 30%.

Asimismo, el porcentaje mínimo de participación en la ejecución del contrato, para el integrante del consorcio que acredite mayor experiencia, es de 30%.

2.2.3 Del personal:

Personal clave		
Cargo	Profesión	Experiencia
Ing. Jefe de Proyecto	Ingeniero Civil o Ingeniero Agrícola	Experiencia efectiva mínima de Veinticuatro (24) meses , como jefe de proyecto y/o jefe de estudio en la elaboración de expedientes técnicos y/o estudios definitivos de proyectos iguales o similares al objeto de la convocatoria, que se computa desde la colegiatura.
Ing. Especialista en Hidrología e Hidráulica	Ingeniero Hidráulico o ingeniero Mecánico de Fluidos	Experiencia efectiva mínima de Doce (12) meses , como especialista en hidrología y/o hidráulica en la elaboración de expedientes técnicos y/o estudios definitivos de proyectos iguales o similares al objeto de la convocatoria, que se computa desde la colegiatura.
Ing. Especialista en Medio Ambiente	Ingeniero Civil o Ingeniero Agrícola o Ingeniero Ambiental	Experiencia efectiva mínima de Doce (12) meses , como especialista en Estudios Ambientales en la elaboración de expedientes técnicos y/o estudios definitivos de proyectos en general, que se computa desde la colegiatura.
Arqueólogo	Arqueólogo	Experiencia efectiva mínima de Doce (12) meses , como Arqueólogo en la elaboración de expedientes técnicos y/o estudios definitivos de proyectos en

Campamento Tangay S/N



GOBIERNO REGIONAL DE ANCASH
PROYECTO ESPECIAL CHINECAS
GERENCIA DE ESTUDIOS Y MEDIO AMBIENTE



		general, que se computa desde la colegiatura.
Ing. De Metrados Costos y Presupuestos	Ingeniero Civil	Experiencia efectiva mínima de Doce (12) meses , como especialista o Ing. De Metrados, Costos y Presupuestos en la elaboración de expedientes técnicos y/o estudios definitivos de proyectos en general, que se computa desde la colegiatura.

Se consideran servicios de consultoría de obra iguales o similares a la elaboración de expedientes técnicos y/o estudios definitivos de obras de construcción, mejoramiento, reconstrucción, instalación, creación o ampliación (o combinación de estos) de obras de sistemas de riego (canales, reservorios, obras hidráulicas, defensas ribereñas), y/o sistemas de drenaje (mantenimiento, descolmatación).

Acreditación:

De conformidad con el numeral 49.3 del artículo 49 y el literal e) del numeral 139.1 del artículo 139 del Reglamento de la Ley de Contrataciones del Estado, la capacidad técnica y profesional será verificada por el órgano encargado de las contrataciones para la suscripción del contrato, debiendo presentar los siguientes documentos:

1. De la formación académica:

Copia de los diplomas que acrediten la formación académica requerida del plantel profesional clave, en caso que el grado o título profesional requerido no se encuentre publicado en el Registro Nacional de Grados Académicos y Títulos Profesionales a cargo de la de la Superintendencia Nacional de Educación Superior Universitaria - SUNEDU.

Acotaciones:

- La Entidad debe aceptar las diferentes denominaciones utilizadas para acreditar la carrera profesional requerida, aun cuando no coincida literalmente con aquella prevista en los requisitos de calificación.
- La colegiatura y habilitación de los profesionales serán acreditados por el contratista para el inicio de su participación efectiva en la ejecución de la prestación, tanto para los profesionales titulados en el Perú como para los titulados en el extranjero, los cuales deberán ser presentados por el contratista a la Gerencia de Estudios y Medio Ambiente, sin requerimiento alguno por parte de la Entidad.

2. De la experiencia mínima:

(i) Copia simple de contratos y su respectiva conformidad o (ii) constancias o (iii) certificados o (iv) cualquier otra documentación que, de manera fehaciente demuestre la experiencia del personal profesional clave propuesto. Ello sin perjuicio de que, ante dudas relacionadas con la veracidad o exactitud de la información contenida en los documentos presentados, la entidad realice la fiscalización respectiva.

Acotaciones:

- Los documentos que acreditan la experiencia del personal deben incluir como mínimo los nombres y apellidos del profesional, el cargo desempeñado, el plazo de la prestación indicando el día, mes y año de inicio y culminación, el nombre

Campamento Tangay S/N



GOBIERNO REGIONAL DE ANCASH
PROYECTO ESPECIAL CHINECAS
GERENCIA DE ESTUDIOS Y MEDIO AMBIENTE



- de la Entidad u organización que emite el documento, la fecha de emisión y nombres y apellidos de quien suscribe el documento.
- En caso estos documentos establezcan el plazo de la experiencia adquirida por el profesional en meses sin especificar los días la Entidad debe considerar el mes completo.
 - De presentarse experiencia ejecutada paralelamente (trasiape), para el cómputo del tiempo de dicha experiencia sólo se considerará una vez el periodo traslapado.
 - Se considerará aquella experiencia que no tenga una antigüedad mayor a veinticinco (25) años anteriores a la fecha de la presentación de ofertas.
 - Asimismo, la Entidad valorará de manera integral los documentos presentados para acreditar dicha experiencia. En tal sentido, aun cuando en los documentos presentados la denominación del cargo o puesto no coincida literalmente con aquella prevista en los requisitos de calificación, se deberá validar la experiencia si las actividades que realizó el profesional corresponden con la función propia del cargo o puesto requerido.

2.2.4 Del equipamiento estratégico

Presentar, de acuerdo a la siguiente relación de equipo mínimo:



Ítem	Descripción	Cantidad
1	Equipo de topografía (estación total).	01
2	Camioneta Pick Up 4X4	01
3	Computadora portátil.	01
4	Plotter	01
5	Impresora multifuncional.	01

Acreditación:

De conformidad con el numeral 49.3 del artículo 49 y el literal e) del numeral 139.1 del artículo 139 del Reglamento de la Ley de Contrataciones del Estado, la capacidad técnica y profesional será verificada por el órgano encargado de las contrataciones para la suscripción del contrato, debiendo presentar: copia de documentos que sustenten la propiedad, la posesión, el compromiso de compra venta o alquiler u otro documento que acredite la disponibilidad del requisito de calificación equipamiento estratégico. En el caso que el postor ganador sea un consorcio los documentos de acreditación de este requisito pueden estar a nombre del consorcio o de uno de sus integrantes (no cabe presentar declaración jurada).

2.2.5 Experiencia del postor de consultoría de obra en la especialidad

Requisitos:

El postor debe acreditar un monto facturado acumulado equivalente a **UNA (1) VEZ** el valor referencial de la contratación, por la contratación de servicios de consultoría de obra iguales o similares al objeto de la convocatoria, durante los diez (10) años anteriores a la fecha de la presentación de ofertas que se computarán desde la fecha de la conformidad o emisión del comprobante de pago, según corresponda.

Se consideran servicios de consultoría de obra iguales o similares a la elaboración de expedientes técnicos y/o estudios definitivos de obras de construcción, mejoramiento, reconstrucción, instalación, creación o ampliación (o combinación de estos) de obras de sistemas de riego (canales, reservorios, obras hidráulicas, defensas ribereñas), y/o sistemas de drenaje (mantenimiento, descolmatación).

Campamento Tangay S/N



GOBIERNO REGIONAL DE ANCASH
PROYECTO ESPECIAL CHINECAS
GERENCIA DE ESTUDIOS Y MEDIO AMBIENTE



Acreditación:

La experiencia del postor en la especialidad se acreditará con copia simple de (i) contratos u órdenes de servicios y su respectiva conformidad o constancia de prestación; o (ii) comprobantes de pago cuya cancelación se acredite documental y fehacientemente, con Boucher de depósito, nota de abono, reporte de estado de cuenta, cualquier otro documento emitido por Entidad del sistema financiero que acredite el abono o mediante cancelación en el mismo comprobante de pago.

III. REQUISITOS DE CALIFICACIÓN

A	CAPACIDAD TÉCNICA Y PROFESIONAL
A.1	CALIFICACIONES DEL PERSONAL CLAVE
	FORMACIÓN ACADÉMICA
	<p><u>Requisitos:</u></p> <ul style="list-style-type: none"> a) Jefe de Proyecto Ingeniero Civil o Ingeniero Agrícola. b) Ing. Especialista en Hidrología e Hidráulica Ingeniero Hidráulico o ingeniero Mecánico de Fluidos c) Ing. Especialista en Medio Ambiente Ingeniero Civil o Ingeniero Agrícola o Ingeniero Ambiental d) Arqueólogo Arqueólogo e) Ing. De Metrados, Costos y Presupuestos Ingeniero Civil <p><u>Acreditación:</u></p> <p>De conformidad con el numeral 49.3 del artículo 49 y el literal e) del numeral 139.1 del artículo 139 del Reglamento este requisito de calificación se acredita para la suscripción del contrato.</p> <p>Importante</p> <p><i>De conformidad con el artículo 186 del Reglamento el supervisor, debe cumplir con las mismas calificaciones profesionales establecidas para el residente de obra. Asimismo, el jefe del proyecto para la elaboración del expediente técnico debe cumplir con las paciones exigidas en el artículo 188 del Reglamento.</i></p>
A.2	EXPERIENCIA DEL PERSONAL CLAVE
	<p><u>Requisitos:</u></p> <p>Jefe de Proyecto Experiencia efectiva mínima de Veinticuatro (24) meses, como jefe de proyecto y/o jefe de estudio en la elaboración de expedientes técnicos y/o estudios definitivos de proyectos iguales o similares al objeto de la convocatoria, que se computa desde la colegiatura.</p> <p>Ing. Especialista en Hidrología e Hidráulica Experiencia efectiva mínima de Doce (12) meses, como especialista en Hidrología y/o hidráulica en la elaboración de expedientes técnicos y/o estudios definitivos de proyectos iguales o similares al objeto de la convocatoria, que se computa desde la colegiatura.</p>



Campamento Tangay S/N



GOBIERNO REGIONAL DE ANCASH
PROYECTO ESPECIAL CHINECAS
GERENCIA DE ESTUDIOS Y MEDIO AMBIENTE



Ing. Especialista en Medio Ambiente

Experiencia efectiva mínima de **Doce (12) meses**, como especialista en Estudios Ambientales en la elaboración de expedientes técnicos y/o estudios definitivos de proyectos en general, que se computa desde la colegiatura.

Arqueólogo

Experiencia efectiva mínima de **Doce (12) meses**, como Arqueólogo en la elaboración de expedientes técnicos y/o estudios definitivos de proyectos en general, que se computa desde la colegiatura.

Ing. De Metrados, Costos y Presupuestos

Experiencia efectiva mínima de **Doce (12) meses**, como especialista o Ing. De Metrados, Costos y Presupuestos en la elaboración de expedientes técnicos y/o estudios definitivos de proyectos en general, que se computa desde la colegiatura

Acreditación:

De conformidad con el numeral 49.3 del artículo 49 y el literal e) del numeral 139.1 del artículo 139 del Reglamento este requisito de calificación se acredita para la suscripción del contrato.

Importante

De conformidad con el artículo 186 del Reglamento el supervisor, debe cumplir con la misma experiencia establecida para el residente de obra. Asimismo, el jefe del proyecto para la elaboración del expediente técnico debe cumplir con la experiencia exigida en el artículo 188 del Reglamento.

A.3 EQUIPAMIENTO ESTRATÉGICO

Requisitos:

Ítem	Descripción	Cantidad
1	Equipo de topografía (estación total).	01
2	Camioneta Pick Up 4X4	01
3	Computadora portátil.	01
4	Plotter	01
5	Impresora multifuncional.	01

Acreditación:

De conformidad con el numeral 49.3 del artículo 49 y el literal e) del numeral 139.1 del artículo 139 del Reglamento este requisito de calificación se acredita para la suscripción del contrato.

B EXPERIENCIA DEL POSTOR EN LA ESPECIALIDAD

Requisitos:

El postor debe acreditar un monto facturado acumulado equivalente una (01) vez el valor referencial de la contratación, por la contratación de servicios de consultoría de obra iguales o similares al objeto de la convocatoria, durante los diez (10) años anteriores a la fecha de la presentación de ofertas que se computarán desde la fecha de la conformidad o emisión del comprobante de pago, según corresponda.

Se consideran servicios de consultoría de obra similares a los siguientes: elaboración de expedientes técnicos y/o estudios definitivos de obras de construcción, mejoramiento, reconstrucción, instalación, creación o ampliación (o combinación de estos) de obras de

Campamento Tangay S/N



GOBIERNO REGIONAL DE ANCASH
PROYECTO ESPECIAL CHINECAS
GERENCIA DE ESTUDIOS Y MEDIO AMBIENTE



sistemas de riego (canales, reservorios, obras hidráulicas, defensas ribereñas), y/o sistemas de drenaje (mantenimiento, descolmatación).

Acreditación:

La experiencia del postor en la especialidad se acreditará con copia simple de (i) contratos u órdenes de servicios y su respectiva conformidad o constancia de prestación; o (ii) comprobantes de pago cuya cancelación se acredite documental y fehacientemente, con voucher de depósito, nota de abono, reporte de estado de cuenta, cualquier otro documento emitido por Entidad del sistema financiero que acredite el abono o mediante cancelación en el mismo comprobante de pago¹.

Los postores pueden presentar hasta un máximo de veinte (20) contrataciones para acreditar el requisito de calificación y el factor "Experiencia de Postor en la Especialidad".

En caso los postores presenten varios comprobantes de pago para acreditar una sola contratación, se debe acreditar que corresponden a dicha contratación; de lo contrario, se asumirá que los comprobantes acreditan contrataciones independientes, en cuyo caso solo se considerará, las veinte (20) primeras contrataciones indicadas en el **Anexo N° 8** referido a la Experiencia del Postor en la Especialidad.

En el caso de servicios de supervisión en ejecución, solo se considera como experiencia la parte del contrato que haya sido ejecutada durante los diez (10) años anteriores a la fecha de presentación de ofertas, debiendo adjuntarse copia de las conformidades correspondientes a tal parte o los respectivos comprobantes de pago cancelados.

En los casos que se acredite experiencia adquirida en consorcio, debe presentarse la promesa de consorcio o el contrato de consorcio del cual se desprenda fehacientemente el porcentaje de las obligaciones que se asumió en el contrato presentado; de lo contrario, no se computará la experiencia proveniente de dicho contrato.

Asimismo, cuando se presenten contratos derivados de procesos de selección convocados antes del 20.09.2012, la calificación se ceñirá al método descrito en la Directiva "Participación de Proveedores en Consorcio en las Contrataciones del Estado", debiendo presumirse que el porcentaje de las obligaciones equivale al porcentaje de participación de la promesa de consorcio o del contrato de consorcio. En caso que en dichos documentos no se consigne el porcentaje de participación se presumirá que las obligaciones se ejecutaron en partes iguales.

Si el titular de la experiencia no es el postor, consignar si dicha experiencia corresponde a la matriz en caso que el postor sea sucursal, o fue transmitida por reorganización societaria, debiendo acompañar la documentación sustentatoria correspondiente.

Si el postor acredita experiencia de otra persona jurídica como consecuencia de una reorganización societaria, debe presentar adicionalmente el **Anexo N° 9**.

Cuando en los contratos, órdenes de servicio o comprobantes de pago el monto facturado se encuentre expresado en moneda extranjera, debe indicarse el tipo de cambio venta publicado por la Superintendencia de Banca, Seguros y AFP correspondiente a la fecha de suscripción del contrato, de emisión de la orden de servicio o de cancelación del comprobante de pago, según corresponda.

Sin perjuicio de lo anterior, los postores deben llenar y presentar el **Anexo N° 8** referido a la Experiencia del Postor en la Especialidad.



¹ Cabe precisar que, de acuerdo con la Resolución N° 0065-2018-TCE-S1 del Tribunal de Contrataciones del Estado:

"... el solo sello de cancelado en el comprobante, cuando ha sido colocado por el propio postor, no puede ser considerado como una acreditación que produzca fehaciencia en relación a que se encuentra cancelado. Admitir ello equivaldría a considerar como válida la sola declaración del postor afirmando que el comprobante de pago ha sido cancelado"
(...)

"Situación diferente se suscita ante el sello colocado por el cliente del postor [sea utilizando el término "cancelado" o "pagado"] supuesto en el cual sí se contaría con la declaración de un tercero que brinde certeza, ante la cual debiera reconocerse la validez de la experiencia".



GOBIERNO REGIONAL DE ANCASH
PROYECTO ESPECIAL CHINECAS
GERENCIA DE ESTUDIOS Y MEDIO AMBIENTE



Importante

- El órgano encargado de las contrataciones o el comité de selección, según corresponda, debe valorar de manera integral los documentos presentados por el postor para acreditar la experiencia. En tal sentido, aun cuando en los documentos presentados la denominación del objeto contractual no coincida literalmente con el previsto en las bases, se deberá validar la experiencia si las actividades que ejecutó el postor corresponden a la experiencia requerida.
- En el caso de consorcios, la calificación de la experiencia se realiza conforme a la Directiva "Participación de Proveedores en Consorcio en las Contrataciones del Estado".

Importante



- Si como resultado de una consulta u observación corresponde precisarse o ajustarse el requerimiento, se solicita la autorización del área usuaria y se pone de conocimiento de tal hecho a la dependencia que aprobó el expediente de contratación, de conformidad con el numeral 72.3 del artículo 72 del Reglamento.

El cumplimiento de los Términos de Referencia se realiza mediante la presentación de una declaración jurada. De ser el caso, adicionalmente la Entidad puede solicitar documentación que acredite el cumplimiento del algún componente de estos. Para dicho efecto consignará de manera detallada los documentos que deben presentar los postores en el literal a.5) del numeral 2.2.1.1 de esta sección de las bases.

- Los requisitos de calificación determinan si los postores cuentan con las capacidades necesarias para ejecutar el contrato, lo que debe ser acreditado documentalmente, y no mediante declaración jurada.

Nuevo Chimbote, Setiembre del 2022.

Campamento Tangay S/N

**CAPÍTULO IV
FACTORES DE EVALUACIÓN**

EVALUACIÓN TÉCNICA (Puntaje: 100 Puntos)

FACTORES DE EVALUACIÓN		PUNTAJE / METODOLOGÍA PARA SU ASIGNACIÓN
A.	EXPERIENCIA DEL POSTOR EN LA ESPECIALIDAD	70 puntos
	<p><u>Evaluación:</u></p> <p>El postor debe acreditar un monto facturado acumulado equivalente a DOS VECES EL VALOR REFERENCIAL DE LA CONTRATACION, por la contratación de servicios de consultoría de obra iguales o similares al objeto de la convocatoria, durante los diez (10) años anteriores a la fecha de la presentación de ofertas que se computarán desde la fecha de la conformidad o emisión del comprobante de pago, según corresponda.</p> <p><u>Acreditación:</u></p> <p>La experiencia en la especialidad se acreditará con copia simple de (i) contratos u órdenes de servicios y su respectiva conformidad o constancia de prestación; o (ii) comprobantes de pago cuya cancelación se acredite documental y fehacientemente, con voucher de depósito, nota de abono, reporte de estado de cuenta, cualquier otro documento emitido por Entidad del sistema financiero que acredite el abono o mediante cancelación en el mismo comprobante de pago¹⁵.</p> <p>Las disposiciones sobre el requisito de calificación “Experiencia del postor en la especialidad” previstas en el literal C del numeral 3.2 del Capítulo III de la presente sección de las bases resultan aplicables para el presente factor.</p>	<p>M = Monto facturado acumulado por el postor por la prestación de servicios de consultoría en la especialidad</p> <p>M \geq 2¹⁶ veces el valor referencial: 70 puntos</p> <p>M \geq 1.5 veces el valor referencial y < 2 veces el valor referencial: 65 puntos</p> <p>M > 1¹⁷ veces el valor referencial y < 1.5 veces el valor referencial: 60 puntos</p>
B.	METODOLOGÍA PROPUESTA	30 puntos
	<p><u>Evaluación:</u></p> <p>Se evaluará la metodología propuesta por el postor para la ejecución de la consultoría de obra, cuyo contenido mínimo es el siguiente:</p> <p>1.- PLAN DE TRABAJO. Se acreditará mediante la presentación del documento que sustente un plan de trabajo, debiendo contener lo siguiente:</p>	<p>1.-Plan de Trabajo (10) puntos</p> <p>2.- Esquema de Organización y Funciones de la Consultoría de Obra Para</p>

¹⁵ Cabe precisar que, de acuerdo con la **Resolución N° 0065-2018-TCE-S1 del Tribunal de Contrataciones del Estado**:

“... el solo sello de cancelado en el comprobante, cuando ha sido colocado por el propio postor, no puede ser considerado como una acreditación que produzca fehaciencia en relación a que se encuentra cancelado. Admitir ello equivaldría a considerar como válida la sola declaración del postor afirmando que el comprobante de pago ha sido cancelado”

(...)

“Situación diferente se suscita ante el sello colocado por el cliente del postor [sea utilizando el término “cancelado” o “pagado”] supuesto en el cual sí se contaría con la declaración de un tercero que brinde certeza, ante la cual debiera reconocerse la validez de la experiencia”.

¹⁶ El monto no puede ser mayor a tres (3) veces el valor referencial.

¹⁷ El monto debe ser mayor al requerido como requisito de calificación. En ese sentido, si por ejemplo se solicitó como requisito de calificación una (1) vez el valor referencial la metodología del factor de evaluación podría ser la siguiente:

M \geq 2 veces el valor referencial	70 puntos
M \geq 1.5 veces el valor referencial y < 2 veces el valor referencial	65 puntos
M > 1 vez el valor referencial y < 1.5 veces el valor referencial	60 puntos

FACTORES DE EVALUACIÓN		PUNTAJE / METODOLOGÍA PARA SU ASIGNACIÓN
<ul style="list-style-type: none"> - Objetivos Específicos - Metodología para alcanzar los objetivos específicos - Indicadores de medición de logro de metas - Actividades a desarrollar - Responsables de llevar a cabo las actividades, con la presentación de una matriz de asignación de responsabilidades. <p>2.- ESQUEMA DE ORGANIZACIÓN Y FUNCIONES DE LA CONSULTORÍA DE OBRA PARA LA SUPERVISION DE EXPEDIENTE TECNICO.</p> <p>3.- DIAGRAMAS DE pACTIVIDADES.</p> <p>4.- CRONOGRAMA DE ACTIVIDADES EN FORMATO EXCEL.</p> <p>5.- COVID 19: DESARROLLARÁ EL PROTOCOLO COVID-19 PARA LA REALIZACIÓN DEL SERVICIO DETALLANDO LOS PROCEDIMIENTOS A REALIZAR DE ACUERDO A LAS ACCIONES PROGRAMADAS.</p> <p><u>Acreditación:</u></p> <p>Se acreditará mediante la presentación del documento que sustente la metodología propuesta.</p>	<p>la Supervisión De Expediente Técnico.</p> <p>(05) puntos</p> <p>3.- Diagramas de actividades.</p> <p>(05) puntos</p> <p>4.-Cronograma de actividades en formato Excel.</p> <p>(05) puntos</p> <p>5.- COVID 19: Desarrollará el protocolo COVID-19 para la realización del servicio detallando los procedimientos a realizar de acuerdo a las acciones programadas</p> <p>(05) puntos</p> <p>No desarrolla la metodología que sustente la oferta</p> <p>0 puntos</p>	
PUNTAJE TOTAL		100 puntos

EVALUACIÓN ECONÓMICA (Puntaje: 100 Puntos)

FACTOR DE EVALUACIÓN	PUNTAJE / METODOLOGÍA PARA SU ASIGNACIÓN
A. PRECIO	
<p><u>Evaluación:</u></p> <p>Se evaluará considerando la oferta económica del postor.</p> <p><u>Acreditación:</u></p> <p>Se acreditará mediante el documento que contiene la oferta económica (Anexo N° 6).</p>	<p>La evaluación consistirá en asignar un puntaje de cien (100) puntos a la oferta de precio más bajo y otorga a las demás ofertas puntajes inversamente proporcionales a sus respectivos precios, según la siguiente fórmula:</p> $P_i = \frac{O_m \times PMP}{O_i}$ <p>Donde:</p> <p>I = Oferta</p> <p>Pi = Puntaje de la oferta a evaluar</p> <p>Oi = Precio i</p> <p>Om = Precio de la oferta más baja</p> <p>PMP = Puntaje máximo del precio</p>
PUNTAJE TOTAL	100 puntos

CAPÍTULO V PROFORMA DEL CONTRATO

Importante

Dependiendo del objeto del contrato, de resultar indispensable, puede incluirse cláusulas adicionales o la adecuación de las propuestas en el presente documento, las que en ningún caso pueden contemplar disposiciones contrarias a la normativa vigente ni a lo señalado en este capítulo.

Conste por el presente documento, la contratación del servicio de consultoría de obra [CONSIGNAR LA DENOMINACIÓN DE LA CONVOCATORIA], que celebra de una parte [CONSIGNAR EL NOMBRE DE LA ENTIDAD], en adelante LA ENTIDAD, con RUC N° [.....], con domicilio legal en [.....], representada por [.....], identificado con DNI N° [.....], y de otra parte [.....], con RUC N° [.....], con domicilio legal en [.....], inscrita en la Ficha N° [.....] Asiento N° [.....] del Registro de Personas Jurídicas de la ciudad de [.....], debidamente representado por su Representante Legal, [.....], con DNI N° [.....], según poder inscrito en la Ficha N° [.....], Asiento N° [.....] del Registro de Personas Jurídicas de la ciudad de [.....], a quien en adelante se le denominará EL CONTRATISTA en los términos y condiciones siguientes:

CLÁUSULA PRIMERA: ANTECEDENTES

Con fecha [.....], el órgano encargado de las contrataciones o el comité de selección, según corresponda, adjudicó la buena pro de la **ADJUDICACIÓN SIMPLIFICADA N° [CONSIGNAR NOMENCLATURA DEL PROCEDIMIENTO DE SELECCIÓN]** para la contratación de [CONSIGNAR LA DENOMINACIÓN DE LA CONVOCATORIA], a [INDICAR NOMBRE DEL GANADOR DE LA BUENA PRO], cuyos detalles e importe constan en los documentos integrantes del presente contrato.

CLÁUSULA SEGUNDA: OBJETO

El presente contrato tiene por objeto [CONSIGNAR EL OBJETO DE LA CONTRATACIÓN].

CLÁUSULA TERCERA: MONTO CONTRACTUAL

El monto total del presente contrato asciende a [CONSIGNAR MONEDA Y MONTO], que incluye todos los impuestos de Ley.

Este monto comprende el costo del servicio de consultoría de obra, todos los tributos, seguros, transporte, inspecciones, pruebas y, de ser el caso, los costos laborales conforme a la legislación vigente, así como cualquier otro concepto que pueda tener incidencia sobre la ejecución del servicio de consultoría de obra materia del presente contrato.

CLÁUSULA CUARTA: DEL PAGO¹⁸

LA ENTIDAD se obliga a pagar la contraprestación a EL CONTRATISTA en [INDICAR MONEDA], en [INDICAR SI SE TRATA DE PAGO ÚNICO, PAGOS PARCIALES O PAGOS PERIÓDICOS O SEGÚN TARIFA EN EL CASO DE PROCEDIMIENTOS DE SUPERVISIÓN DE LA ELABORACIÓN DE EXPEDIENTES TÉCNICOS Y SUPERVISIÓN DE OBRAS CONVOCADOS BAJO EL SISTEMA DE CONTRATACIÓN DE TARIFAS], luego de la recepción formal y completa de la documentación correspondiente, según lo establecido en el artículo 171 del Reglamento de la Ley de Contrataciones del Estado.

Para tal efecto, el responsable de otorgar la conformidad de la prestación deberá hacerlo en un plazo que no excederá de los quince (15) días, bajo responsabilidad de dicho funcionario.

LA ENTIDAD debe efectuar el pago dentro de los diez (10) días calendario siguientes de otorgada la conformidad de los servicios, siempre que se verifiquen las condiciones establecidas en el contrato para ello, bajo responsabilidad del funcionario competente.

¹⁸ En cada caso concreto, dependiendo de la naturaleza del contrato, podrá adicionarse la información que resulte pertinente a efectos de generar el pago.

En caso de retraso en el pago por parte de LA ENTIDAD, salvo que se deba a caso fortuito o fuerza mayor, EL CONTRATISTA tendrá derecho al pago de intereses legales conforme a lo establecido en el artículo 39 de la Ley de Contrataciones del Estado y en el artículo 171 de su Reglamento, los que se computan desde la oportunidad en que el pago debió efectuarse.

CLÁUSULA QUINTA: DEL PLAZO DE LA EJECUCIÓN DE LA PRESTACIÓN

El plazo de ejecución del presente contrato es de [.....], el mismo que se computa desde [CONSIGNAR SI ES DEL DÍA SIGUIENTE DEL PERFECCIONAMIENTO DEL CONTRATO, DESDE LA FECHA QUE SE ESTABLEZCA EN EL CONTRATO O DESDE LA FECHA EN QUE SE CUMPLAN LAS CONDICIONES PREVISTAS EN EL CONTRATO PARA EL INICIO DE LA EJECUCIÓN, DEBIENDO INDICAR LAS MISMAS EN ESTE ULTIMO CASO].

Importante para la Entidad

De preverse en los Términos de Referencia la ejecución de actividades de instalación, implementación u otros que deban realizarse de manera previa al inicio del plazo de ejecución, se debe consignar lo siguiente:

“El plazo para la [CONSIGNAR LAS ACTIVIDADES PREVIAS PREVISTAS EN LOS TÉRMINOS DE REFERENCIA] es de [.....], el mismo que se computa desde [INDICAR CONDICIÓN CON LA QUE DICHAS ACTIVIDADES SE INICIAN].”

Incorporar a las bases o eliminar, según corresponda.

Importante para la Entidad

En el caso de contratación de prestaciones accesorias, se puede incluir la siguiente cláusula:

CLÁUSULA ...: PRESTACIONES ACCESORIAS¹⁹

“Las prestaciones accesorias tienen por objeto [CONSIGNAR EL OBJETO DE LAS PRESTACIONES ACCESORIAS].

El monto de las prestaciones accesorias asciende a [CONSIGNAR MONEDA Y MONTO], que incluye todos los impuestos de Ley.

El plazo de ejecución de las prestaciones accesorias es de [.....], el mismo que se computa desde [CONSIGNAR SI ES DEL DÍA SIGUIENTE DEL CUMPLIMIENTO DE LAS PRESTACIONES PRINCIPALES, DESDE LA FECHA QUE SE ESTABLEZCA EN EL CONTRATO O DESDE LA FECHA EN QUE SE CUMPLAN LAS CONDICIONES PREVISTAS EN EL CONTRATO PARA EL INICIO DE LA EJECUCIÓN DE LAS PRESTACIONES ACCESORIAS, DEBIENDO INDICAR LAS MISMAS EN ESTE ULTIMO CASO].

[DE SER EL CASO, INCLUIR OTROS ASPECTOS RELACIONADOS A LA EJECUCIÓN DE LAS PRESTACIONES ACCESORIAS].”

Incorporar a las bases o eliminar, según corresponda

CLÁUSULA SEXTA: PARTES INTEGRANTES DEL CONTRATO

El presente contrato está conformado por las bases integradas, la oferta ganadora²⁰, así como los documentos derivados del procedimiento de selección que establezcan obligaciones para las partes.

CLÁUSULA SÉTIMA: GARANTÍAS

EL CONTRATISTA entregó al perfeccionamiento del contrato la respectiva garantía incondicional,

¹⁹ De conformidad con la Directiva sobre prestaciones accesorias, los contratos relativos al cumplimiento de la(s) prestación(es) principal(es) y de la(s) prestación(es) accesorias, pueden estar contenidos en uno o dos documentos. En el supuesto que ambas prestaciones estén contenidas en un mismo documento, estas deben estar claramente diferenciadas, debiendo indicarse entre otros aspectos, el precio y plazo de cada prestación.

²⁰ La oferta ganadora comprende a la oferta técnica y oferta económica del postor ganador de la buena pro.

solidaria, irrevocable, y de realización automática en el país al solo requerimiento, a favor de LA ENTIDAD, por los conceptos, montos y vigencias siguientes:

- De fiel cumplimiento del contrato: [CONSIGNAR EL MONTO], a través de la [INDICAR EL TIPO DE GARANTÍA PRESENTADA] N° [INDICAR NÚMERO DEL DOCUMENTO] emitida por [SEÑALAR EMPRESA QUE LA EMITE]. Monto que es equivalente al diez por ciento (10%) del monto del contrato original, la misma que debe mantenerse vigente hasta el consentimiento de la liquidación final.

Importante

Al amparo de lo dispuesto en el numeral 149.4 del artículo 149 del Reglamento de la Ley de Contrataciones del Estado, en los contratos de consultoría de obra, si el postor ganador de la buena pro solicita la retención del diez por ciento (10%) del monto del contrato original como garantía de fiel cumplimiento de contrato, debe consignarse lo siguiente:

“De fiel cumplimiento del contrato: [CONSIGNAR EL MONTO], a través de la retención que debe efectuar LA ENTIDAD, durante la primera mitad del número total de pagos a realizarse, de forma prorrateada, con cargo a ser devuelto a la finalización del mismo.”

En el caso que corresponda, consignar lo siguiente:

- Garantía fiel cumplimiento por prestaciones accesorias: [CONSIGNAR EL MONTO], a través de la [INDICAR EL TIPO DE GARANTÍA PRESENTADA] N° [INDICAR NÚMERO DEL DOCUMENTO] emitida por [SEÑALAR EMPRESA QUE LA EMITE], la misma que debe mantenerse vigente hasta el cumplimiento total de las obligaciones garantizadas.

Importante

Al amparo de lo dispuesto en el numeral 151.2 del artículo 151 del Reglamento de la Ley de Contrataciones del Estado, si el postor ganador de la buena pro solicita la retención del diez por ciento (10%) del monto del contrato de la prestación accesorias como garantía de fiel cumplimiento de prestaciones accesorias, debe consignarse lo siguiente:

“De fiel cumplimiento por prestaciones accesorias: [CONSIGNAR EL MONTO], a través de la retención que debe efectuar LA ENTIDAD, durante la primera mitad del número total de pagos a realizarse, de forma prorrateada, con cargo a ser devuelto a la finalización del mismo.”

CLÁUSULA OCTAVA: EJECUCIÓN DE GARANTÍAS POR FALTA DE RENOVACIÓN

LA ENTIDAD puede solicitar la ejecución de las garantías cuando EL CONTRATISTA no las hubiere renovado antes de la fecha de su vencimiento, conforme a lo dispuesto en el literal a) del numeral 155.1 del artículo 155 del Reglamento de la Ley de Contrataciones del Estado.

Importante para la Entidad

Sólo en el caso que la Entidad hubiese previsto otorgar adelanto, se debe incluir la siguiente cláusula:

CLÁUSULA NOVENA: ADELANTO DIRECTO

“LA ENTIDAD otorgará [CONSIGNAR NÚMERO DE ADELANTOS A OTORGARSE] adelantos directos por el [CONSIGNAR PORCENTAJE QUE NO DEBE EXCEDER DEL 30% DEL MONTO DEL CONTRATO ORIGINAL] del monto del contrato original.

EL CONTRATISTA debe solicitar los adelantos dentro de [CONSIGNAR EL PLAZO Y OPORTUNIDAD PARA LA SOLICITUD], adjuntando a su solicitud la garantía por adelantos mediante carta fianza o póliza de caución acompañada del comprobante de pago correspondiente. Vencido dicho plazo no procederá la solicitud.

LA ENTIDAD debe entregar el monto solicitado dentro de [CONSIGNAR EL PLAZO] siguientes a la presentación de la solicitud del contratista.”

Incorporar a las bases o eliminar, según corresponda.

CLÁUSULA DÉCIMA: CONFORMIDAD DE LA PRESTACIÓN DEL SERVICIO

La conformidad de la prestación del servicio se regula por lo dispuesto en el artículo 168 del Reglamento de la Ley de Contrataciones del Estado. La conformidad será otorgada por [CONSIGNAR EL ÁREA O UNIDAD ORGÁNICA QUE OTORGARÁ LA CONFORMIDAD].

De existir observaciones, LA ENTIDAD las comunica al CONTRATISTA, indicando claramente el sentido de estas, otorgándole un plazo para subsanar no menor de cinco (5) ni mayor de quince (15) días. Si pese al plazo otorgado, EL CONTRATISTA no cumpliera a cabalidad con la subsanación, LA ENTIDAD puede otorgar al CONTRATISTA periodos adicionales para las correcciones pertinentes. En este supuesto corresponde aplicar la penalidad por mora desde el vencimiento del plazo para subsanar.

Este procedimiento no resulta aplicable cuando la consultoría manifiestamente no cumpla con las características y condiciones ofrecidas, en cuyo caso LA ENTIDAD no otorga la conformidad, debiendo considerarse como no ejecutada la prestación, aplicándose la penalidad que corresponda por cada día de atraso.

CLÁUSULA UNDÉCIMA: DECLARACIÓN JURADA DEL CONTRATISTA

EL CONTRATISTA declara bajo juramento que se compromete a cumplir las obligaciones derivadas del presente contrato, bajo sanción de quedar inhabilitado para contratar con el Estado en caso de incumplimiento.

CLÁUSULA DUODÉCIMA: RESPONSABILIDAD POR VICIOS OCULTOS

La conformidad del servicio por parte de LA ENTIDAD no enerva su derecho a reclamar posteriormente por defectos o vicios ocultos, conforme a lo dispuesto por los artículos 40 de la Ley de Contrataciones del Estado y 173 de su Reglamento.

El plazo máximo de responsabilidad del contratista es de [CONSIGNAR TIEMPO EN AÑOS, SEGÚN CORRESPONDA] año(s) contado a partir de la conformidad otorgada por LA ENTIDAD.

Importante para la Entidad

En los contratos de consultoría de obras para elaborar los expedientes técnicos de obra, se debe reemplazar el último párrafo de esta cláusula por el siguiente:

“El plazo máximo de responsabilidad del contratista por errores o deficiencias o por vicios ocultos puede ser reclamada por la Entidad por [CONSIGNAR TIEMPO EN AÑOS, NO MENOR DE TRES (3) AÑOS] años después de la conformidad de obra otorgada por LA ENTIDAD”.

En los contratos de consultoría de obras para la supervisión de obra, se debe reemplazar el último párrafo de esta cláusula por el siguiente:

“El plazo máximo de responsabilidad del contratista puede ser reclamada por la Entidad por [CONSIGNAR TIEMPO EN AÑOS, NO MENOR DE SIETE (7) AÑOS] años después de la conformidad de obra otorgada por LA ENTIDAD”.

Incorporar a las bases de consultoría de obras para la elaboración de expedientes técnicos o eliminar, según corresponda.

CLÁUSULA DÉCIMA TERCERA: PENALIDADES

Si EL CONTRATISTA incurre en retraso injustificado en la ejecución de las prestaciones objeto del contrato, LA ENTIDAD le aplica automáticamente una penalidad por mora por cada día de atraso, de acuerdo a la siguiente fórmula:

$$\text{Penalidad Diaria} = \frac{0.10 \times \text{monto vigente}}{F \times \text{plazo vigente en días}}$$

Donde:

F = 0.25 para plazos mayores a sesenta (60) días o;
F = 0.40 para plazos menores o iguales a sesenta (60) días.

El retraso se justifica a través de la solicitud de ampliación de plazo debidamente aprobado. Adicionalmente, se considera justificado el retraso y en consecuencia no se aplica penalidad, cuando EL CONTRATISTA acredite, de modo objetivamente sustentado, que el mayor tiempo transcurrido no le resulta imputable. En este último caso la calificación del retraso como justificado por parte de LA ENTIDAD no da lugar al pago de gastos generales ni costos directos de ningún tipo, conforme el numeral 162.5 del artículo 162 del Reglamento de la Ley de Contrataciones del Estado.

Adicionalmente a la penalidad por mora se aplicará la siguiente penalidad:

Otras penalidades			
N°	Supuestos de aplicación de penalidad	Forma de cálculo	Procedimiento
1	Cuando el personal acreditado permanece menos de sesenta (60) días desde el inicio de su participación en la ejecución del contrato o del íntegro del plazo de ejecución, si este es menor a los sesenta (60) días, de conformidad con las disposiciones establecidas en el numeral 190.2 del artículo 190 del Reglamento.	[INCLUIR LA FORMA DE CÁLCULO, QUE NO PUEDE SER MENOR A LA MITAD DE UNA UNIDAD IMPOSITIVA TRIBUTARIA (0.5 UIT) NI MAYOR A UNA (1) UIT] por cada día de ausencia del personal en el plazo previsto.	Según informe del [CONSIGNAR EL ÁREA USUARIA A CARGO DE LA SUPERVISIÓN DEL CONTRATO].
2	En caso el contratista incumpla con su obligación de ejecutar la prestación con el personal acreditado o debidamente sustituido.	[INCLUIR LA FORMA DE CÁLCULO, QUE NO PUEDE SER MENOR A LA MITAD DE UNA UNIDAD IMPOSITIVA TRIBUTARIA (0.5 UIT) NI MAYOR A UNA (1) UIT] por cada día de ausencia del personal.	Según informe del [CONSIGNAR EL ÁREA USUARIA A CARGO DE LA SUPERVISIÓN DEL CONTRATO].
3	Si como consecuencia de verificar el funcionamiento u operatividad de la infraestructura culminada y las instalaciones y equipos en caso corresponda, el comité de recepción advierte que la obra no se encuentra culminada.	[INCLUIR LA FORMA DE CÁLCULO, QUE NO PUEDE SER MENOR A 1% NI MAYOR A 5%] al monto del contrato de supervisión.	Según informe del comité de recepción.
4	(...)		

Importante

De haberse previsto establecer penalidades distintas a la penalidad por mora, incluir dichas penalidades, los supuestos de aplicación de penalidad, la forma de cálculo de la penalidad para cada supuesto y el procedimiento mediante el cual se verifica el supuesto a penalizar, conforme el artículo 163 del Reglamento de la Ley de Contrataciones del Estado.

Estas penalidades se deducen de los pagos a cuenta o del pago final, según corresponda; o si fuera necesario, se cobra del monto resultante de la ejecución de la garantía de fiel cumplimiento.

Estos dos (2) tipos de penalidades pueden alcanzar cada una un monto máximo equivalente al diez por ciento (10%) del monto del contrato vigente, o de ser el caso, del ítem que debió ejecutarse.

Cuando se llegue a cubrir el monto máximo de la penalidad por mora o el monto máximo para otras penalidades, de ser el caso, LA ENTIDAD puede resolver el contrato por incumplimiento.

CLÁUSULA DÉCIMA CUARTA: RESOLUCIÓN DEL CONTRATO

Cualquiera de las partes puede resolver el contrato, de conformidad con el numeral 32.3 del artículo 32 y artículo 36 de la Ley de Contrataciones del Estado, y el artículo 164 de su Reglamento. De

darse el caso, LA ENTIDAD procederá de acuerdo a lo establecido en el artículo 165 del Reglamento de la Ley de Contrataciones del Estado.

CLÁUSULA DÉCIMA QUINTA: RESPONSABILIDAD DE LAS PARTES

Cuando se resuelva el contrato por causas imputables a algunas de las partes, se debe resarcir los daños y perjuicios ocasionados, a través de la indemnización correspondiente. Ello no obsta la aplicación de las sanciones administrativas, penales y pecuniarias a que dicho incumplimiento diere lugar, en el caso que éstas correspondan.

Lo señalado precedentemente no exime a ninguna de las partes del cumplimiento de las demás obligaciones previstas en el presente contrato.

CLÁUSULA DÉCIMA SEXTA: ANTICORRUPCIÓN

EL CONTRATISTA declara y garantiza no haber, directa o indirectamente, o tratándose de una persona jurídica a través de sus socios, integrantes de los órganos de administración, apoderados, representantes legales, funcionarios, asesores o personas vinculadas a las que se refiere el artículo 7 del Reglamento de la Ley de Contrataciones del Estado, ofrecido, negociado o efectuado, cualquier pago o, en general, cualquier beneficio o incentivo ilegal en relación al contrato.

Asimismo, el CONTRATISTA se obliga a conducirse en todo momento, durante la ejecución del contrato, con honestidad, probidad, veracidad e integridad y de no cometer actos ilegales o de corrupción, directa o indirectamente o a través de sus socios, accionistas, participacionistas, integrantes de los órganos de administración, apoderados, representantes legales, funcionarios, asesores y personas vinculadas a las que se refiere el artículo 7 del Reglamento de la Ley de Contrataciones del Estado.

Además, EL CONTRATISTA se compromete a i) comunicar a las autoridades competentes, de manera directa y oportuna, cualquier acto o conducta ilícita o corrupta de la que tuviera conocimiento; y ii) adoptar medidas técnicas, organizativas y/o de personal apropiadas para evitar los referidos actos o prácticas.

Finalmente, EL CONTRATISTA se compromete a no colocar a los funcionarios públicos con los que deba interactuar, en situaciones reñidas con la ética. En tal sentido, reconoce y acepta la prohibición de ofrecerles a éstos cualquier tipo de obsequio, donación, beneficio y/o gratificación, ya sea de bienes o servicios, cualquiera sea la finalidad con la que se lo haga.

CLÁUSULA DÉCIMA SÉTIMA: MARCO LEGAL DEL CONTRATO

Sólo en lo no previsto en este contrato, en la Ley de Contrataciones del Estado y su Reglamento, en las directivas que emita el OSCE y demás normativa especial que resulte aplicable, serán de aplicación supletoria las disposiciones pertinentes del Código Civil vigente, cuando corresponda, y demás normas de derecho privado.

CLÁUSULA DÉCIMA OCTAVA: SOLUCIÓN DE CONTROVERSIAS²¹

Las controversias que surjan entre las partes durante la ejecución del contrato se resuelven mediante conciliación o arbitraje, según el acuerdo de las partes.

Cualquiera de las partes tiene derecho a iniciar el arbitraje a fin de resolver dichas controversias dentro del plazo de caducidad previsto en la Ley de Contrataciones del Estado y su Reglamento.

Facultativamente, cualquiera de las partes tiene el derecho a solicitar una conciliación dentro del plazo de caducidad correspondiente, según lo señalado en el artículo 224 del Reglamento de la Ley de Contrataciones del Estado, sin perjuicio de recurrir al arbitraje, en caso no se llegue a un acuerdo entre ambas partes o se llegue a un acuerdo parcial. Las controversias sobre nulidad del contrato solo pueden ser sometidas a arbitraje.

El Laudo arbitral emitido es inapelable, definitivo y obligatorio para las partes desde el momento de

²¹ De acuerdo con el numeral 225.3 del artículo 225 del Reglamento, las partes pueden recurrir al arbitraje ad hoc cuando las controversias deriven de procedimientos de selección cuyo valor referencial sea menor o igual a cinco millones con 00/100 soles (S/ 5 000 000,00).

su notificación, según lo previsto en el numeral 45.21 del artículo 45 de la Ley de Contrataciones del Estado.

CLÁUSULA DÉCIMA NOVENA: FACULTAD DE ELEVAR A ESCRITURA PÚBLICA

Cualquiera de las partes puede elevar el presente contrato a Escritura Pública corriendo con todos los gastos que demande esta formalidad.

CLÁUSULA VIGÉSIMA: DOMICILIO PARA EFECTOS DE LA EJECUCIÓN CONTRACTUAL

Las partes declaran el siguiente domicilio para efecto de las notificaciones que se realicen durante la ejecución del presente contrato:

DOMICILIO DE LA ENTIDAD: [.....]

DOMICILIO DEL CONTRATISTA: [CONSIGNAR EL DOMICILIO SEÑALADO POR EL POSTOR GANADOR DE LA BUENA PRO AL PRESENTAR LOS REQUISITOS PARA EL PERFECCIONAMIENTO DEL CONTRATO]

La variación del domicilio aquí declarado de alguna de las partes debe ser comunicada a la otra parte, formalmente y por escrito, con una anticipación no menor de quince (15) días calendario.

De acuerdo con las bases integradas, la oferta y las disposiciones del presente contrato, las partes lo firman por duplicado en señal de conformidad en la ciudad de [.....] al [CONSIGNAR FECHA].

"LA ENTIDAD"

"EL CONTRATISTA"

Importante

Este documento puede firmarse digitalmente si ambas partes cuentan con firma digital, según la Ley N° 27269, Ley de Firmas y Certificados Digitales²².

²² Para mayor información sobre la normativa de firmas y certificados digitales ingresar a: <https://www.indecopi.gob.pe/web/firmas-digitales/firmar-y-certificados-digitales>

CAPÍTULO VI CONSTANCIA DE PRESTACIÓN DE CONSULTORÍA DE OBRA

De conformidad con el artículo 169 del Reglamento, se deja expresa constancia de la culminación de la prestación derivada del contrato mencionado en el numeral 3 del presente documento.

1 DATOS DEL DOCUMENTO	Número del documento				
	Fecha de emisión del documento				
2 DATOS DEL CONTRATISTA	Nombre, denominación o razón social				
	RUC				
	EN CASO EL CONTRATISTA SEA UN CONSORCIO, ADEMÁS SE DEBERÁ REGISTRAR LA SIGUIENTE INFORMACIÓN:				
	Nombre o razón social del integrante del consorcio	RUC	%	Descripción de las obligaciones	
3 DATOS DEL CONTRATO	Número del contrato				
	Tipo y número del procedimiento de selección				
	Objeto del contrato	Elaboración de Expediente Técnico	Supervisión de la elaboración del Expediente Técnico	Supervisión de Obra	
	Descripción del objeto del contrato				
	Fecha de suscripción del contrato				
	Monto total ejecutado del contrato				
	Plazo de ejecución contractual	Plazo original	días calendario		
		Ampliación(es) de plazo	días calendario		
		Total plazo	días calendario		
		Fecha de inicio de la consultoría de obra			
	Fecha final de la consultoría de obra				

En caso de elaboración de Expediente Técnico

4 DATOS DEL EXPEDIENTE TÉCNICO	Denominación del proyecto	
	Ubicación del proyecto	
	Monto del presupuesto	

En caso de Supervisión de Obras

5 DATOS DE LA OBRA	Denominación de la obra	
	Ubicación de la obra	
	Número de adicionales de obra	
	Monto total de los adicionales	
	Número de deductivos	
	Monto total de los deductivos	
	Monto total de la obra	

6 APLICACIÓN DE PENALIDADES	Monto de las penalidades por mora	
	Monto de otras penalidades	
	Monto total de las penalidades aplicadas	

7 DATOS DE LA ENTIDAD	Nombre de la Entidad	
	RUC de la Entidad	
	Nombres y apellidos del funcionario que emite la constancia	
	Cargo que ocupa en la Entidad	
	Teléfono de contacto	

8	
	NOMBRE, FIRMA Y SELLO DEL FUNCIONARIO COMPETENTE

ANEXOS

ANEXO N° 1

DECLARACIÓN JURADA DE DATOS DEL POSTOR

Señores

[CONSIGNAR ÓRGANO ENCARGADO DE LAS CONTRATACIONES O COMITÉ DE SELECCIÓN, SEGÚN CORRESPONDA]

ADJUDICACIÓN SIMPLIFICADA N° [CONSIGNAR NOMENCLATURA DEL PROCEDIMIENTO]

Presente.-

El que se suscribe, [...], postor y/o Representante Legal de [CONSIGNAR EN CASO DE SER PERSONA JURÍDICA], identificado con [CONSIGNAR TIPO DE DOCUMENTO DE IDENTIDAD] N° [CONSIGNAR NÚMERO DE DOCUMENTO DE IDENTIDAD], con poder inscrito en la localidad de [CONSIGNAR EN CASO DE SER PERSONA JURÍDICA] en la Ficha N° [CONSIGNAR EN CASO DE SER PERSONA JURÍDICA] Asiento N° [CONSIGNAR EN CASO DE SER PERSONA JURÍDICA], **DECLARO BAJO JURAMENTO** que la siguiente información se sujeta a la verdad:

Nombre, Denominación o Razón Social :			
Domicilio Legal :			
RUC :	Teléfono(s) :		
MYPE ²³		Sí	No
Correo electrónico :			

Autorización de notificación por correo electrónico:

... [CONSIGNAR SÍ O NO] autorizo que se notifiquen al correo electrónico indicado las siguientes actuaciones:

1. Solicitud de subsanación de los requisitos para perfeccionar el contrato.
2. Solicitud al postor que ocupó el segundo lugar en el orden de prelación para presentar los documentos para perfeccionar el contrato.
3. Respuesta a la solicitud de acceso al expediente de contratación.

Asimismo, me comprometo a remitir la confirmación de recepción, en el plazo máximo de dos (2) días hábiles de recibida la comunicación.

[CONSIGNAR CIUDAD Y FECHA]

.....
Firma, Nombres y Apellidos del postor o Representante legal, según corresponda

Importante

La notificación dirigida a la dirección de correo electrónico consignada se entenderá válidamente efectuada cuando la Entidad reciba acuse de recepción.

²³ Esta información será verificada por la Entidad en la página web del Ministerio de Trabajo y Promoción del Empleo en la sección consulta de empresas acreditadas en el REMYPE en el link <http://www2.trabajo.gob.pe/servicios-en-linea-2-2/> y se tendrá en consideración, en caso el postor ganador de la buena pro solicite la retención del diez por ciento (10%) del monto del contrato, en calidad de garantía de fiel cumplimiento, según lo señalado en el numeral 149.4 del artículo 149 y el numeral 151.2 del artículo 151 del Reglamento. Asimismo, dicha información se tendrá en cuenta en caso de empate, conforme a lo previsto en el artículo 91 del Reglamento.

Importante

Cuando se trate de consorcios, la declaración jurada es la siguiente:

ANEXO N° 1

DECLARACIÓN JURADA DE DATOS DEL POSTOR

Señores

[CONSIGNAR ÓRGANO ENCARGADO DE LAS CONTRATACIONES O COMITÉ DE SELECCIÓN, SEGÚN CORRESPONDA]

ADJUDICACIÓN SIMPLIFICADA N° [CONSIGNAR NOMENCLATURA DEL PROCEDIMIENTO]

Presente.-

El que se suscribe, [...], representante común del consorcio [CONSIGNAR EL NOMBRE DEL CONSORCIO], identificado con [CONSIGNAR TIPO DE DOCUMENTO DE IDENTIDAD] N° [CONSIGNAR NÚMERO DE DOCUMENTO DE IDENTIDAD], **DECLARO BAJO JURAMENTO** que la siguiente información se sujeta a la verdad:

Datos del consorciado 1				
Nombre, Denominación o Razón Social :				
Domicilio Legal :				
RUC :	Teléfono(s) :			
MYPE ²⁴		Sí	No	
Correo electrónico :				

Datos del consorciado 2				
Nombre, Denominación o Razón Social :				
Domicilio Legal :				
RUC :	Teléfono(s) :			
MYPE ²⁵		Sí	No	
Correo electrónico :				

Datos del consorciado ...				
Nombre, Denominación o Razón Social :				
Domicilio Legal :				
RUC :	Teléfono(s) :			
MYPE ²⁶		Sí	No	
Correo electrónico :				

Autorización de notificación por correo electrónico:

Correo electrónico del consorcio:

... [CONSIGNAR SÍ O NO] autorizo que se notifiquen al correo electrónico indicado las siguientes actuaciones:

²⁴ Esta información será verificada por la Entidad en la página web del Ministerio de Trabajo y Promoción del Empleo en la sección consulta de empresas acreditadas en el REMYPE en el link <http://www2.trabajo.gob.pe/servicios-en-linea-2-2/> y se tendrá en consideración, en caso el consorcio ganador de la buena pro solicite la retención del diez por ciento (10%) del monto del contrato, en calidad de garantía de fiel cumplimiento, según lo señalado en el numeral 149.4 del artículo 149 y el numeral 151.2 del artículo 151 del Reglamento. Asimismo, dicha información se tendrá en cuenta en caso de empate, conforme a lo previsto en el artículo 91 del Reglamento. Para dichos efectos, todos los integrantes del consorcio deben acreditar la condición de micro o pequeña empresa.

²⁵ Ibidem.

²⁶ Ibidem.

1. Solicitud de subsanación de los requisitos para perfeccionar el contrato.
2. Solicitud al postor que ocupó el segundo lugar en el orden de prelación para presentar los documentos para perfeccionar el contrato.
3. Respuesta a la solicitud de acceso al expediente de contratación.

Asimismo, me comprometo a remitir la confirmación de recepción, en el plazo máximo de dos (2) días hábiles de recibida la comunicación.

[CONSIGNAR CIUDAD Y FECHA]

.....
**Firma, Nombres y Apellidos del representante
común del consorcio**

Importante

La notificación dirigida a la dirección de correo electrónico consignada se entenderá válidamente efectuada cuando la Entidad reciba acuse de recepción.

ANEXO N° 2

DECLARACIÓN JURADA (ART. 52 DEL REGLAMENTO DE LA LEY DE CONTRATACIONES DEL ESTADO)

Señores

[CONSIGNAR ÓRGANO ENCARGADO DE LAS CONTRATACIONES O COMITÉ DE SELECCIÓN, SEGÚN CORRESPONDA]

ADJUDICACIÓN SIMPLIFICADA N° [CONSIGNAR NOMENCLATURA DEL PROCEDIMIENTO]

Presente.-

Mediante el presente el suscrito, postor y/o Representante Legal de [CONSIGNAR EN CASO DE SER PERSONA JURÍDICA], declaro bajo juramento:

- i. No haber incurrido y me obligo a no incurrir en actos de corrupción, así como a respetar el principio de integridad.
- ii. No tener impedimento para postular en el procedimiento de selección ni para contratar con el Estado, conforme al artículo 11 de la Ley de Contrataciones del Estado.
- iii. Conocer las sanciones contenidas en la Ley de Contrataciones del Estado y su Reglamento, así como las disposiciones aplicables de la Ley N° 27444, Ley del Procedimiento Administrativo General.
- iv. Participar en el presente proceso de contratación en forma independiente sin mediar consulta, comunicación, acuerdo, arreglo o convenio con ningún proveedor; y, conocer las disposiciones del Decreto Legislativo N° 1034, Decreto Legislativo que aprueba la Ley de Represión de Conductas Anticompetitivas.
- v. Conocer, aceptar y someterme a las bases, condiciones y reglas del procedimiento de selección.
- vi. Ser responsable de la veracidad de los documentos e información que presento en el presente procedimiento de selección.
- vii. Comprometerme a mantener la oferta presentada durante el procedimiento de selección y a perfeccionar el contrato, en caso de resultar favorecido con la buena pro.

[CONSIGNAR CIUDAD Y FECHA]

.....
**Firma, Nombres y Apellidos del postor o
Representante legal, según corresponda**

Importante

En el caso de consorcios, cada integrante debe presentar esta declaración jurada, salvo que sea presentada por el representante común del consorcio.

ANEXO N° 3

DECLARACIÓN JURADA DE CUMPLIMIENTO DE LOS TÉRMINOS DE REFERENCIA

Señores

[CONSIGNAR ÓRGANO ENCARGADO DE LAS CONTRATACIONES O COMITÉ DE SELECCIÓN, SEGÚN CORRESPONDA]

ADJUDICACIÓN SIMPLIFICADA N° [CONSIGNAR NOMENCLATURA DEL PROCEDIMIENTO]

Presente.-

Es grato dirigirme a usted, para hacer de su conocimiento que luego de haber examinado las bases y demás documentos del procedimiento de la referencia y, conociendo todos los alcances y las condiciones detalladas en dichos documentos, el postor que suscribe ofrece el servicio de consultoría de obra **[CONSIGNAR EL OBJETO DE LA CONVOCATORIA]**, de conformidad con los Términos de Referencia que se indican en el numeral 3.1 del Capítulo III de la sección específica de las bases y los documentos del procedimiento.

[CONSIGNAR CIUDAD Y FECHA]

.....
**Firma, Nombres y Apellidos del postor o
Representante legal o común, según corresponda**

Importante

Adicionalmente, puede requerirse la presentación de documentación que acredite el cumplimiento de los términos de referencia, conforme a lo indicado en el acápite relacionado al contenido de las ofertas de la presente sección de las bases.

ANEXO N° 4

DECLARACIÓN JURADA DE PLAZO DE PRESTACIÓN DEL SERVICIO DE CONSULTORÍA DE OBRA

Señores

[CONSIGNAR ÓRGANO ENCARGADO DE LAS CONTRATACIONES O COMITÉ DE SELECCIÓN, SEGÚN CORRESPONDA]

ADJUDICACIÓN SIMPLIFICADA N° [CONSIGNAR NOMENCLATURA DEL PROCEDIMIENTO]

Presente.-

Mediante el presente, con pleno conocimiento de las condiciones que se exigen en las bases del procedimiento de la referencia, me comprometo a prestar el servicio de consultoría de obra objeto del presente procedimiento de selección en el plazo de [CONSIGNAR EL PLAZO OFERTADO].

[CONSIGNAR CIUDAD Y FECHA]

.....
**Firma, Nombres y Apellidos del postor o
Representante legal o común, según corresponda**

ANEXO N° 5

PROMESA DE CONSORCIO

(Sólo para el caso en que un consorcio se presente como postor)

Señores

[CONSIGNAR ÓRGANO ENCARGADO DE LAS CONTRATACIONES O COMITÉ DE SELECCIÓN, SEGÚN CORRESPONDA]

ADJUDICACIÓN SIMPLIFICADA N° [CONSIGNAR NOMENCLATURA DEL PROCEDIMIENTO]

Presente.-

Los suscritos declaramos expresamente que hemos convenido en forma irrevocable, durante el lapso que dure el procedimiento de selección, para presentar una oferta conjunta a la **ADJUDICACIÓN SIMPLIFICADA N° [CONSIGNAR NOMENCLATURA DEL PROCEDIMIENTO]**.

Asimismo, en caso de obtener la buena pro, nos comprometemos a formalizar el contrato de consorcio, de conformidad con lo establecido por el artículo 140 del Reglamento de la Ley de Contrataciones del Estado, bajo las siguientes condiciones:

a) Integrantes del consorcio

1. [NOMBRE, DENOMINACIÓN O RAZÓN SOCIAL DEL CONSORCIADO 1].
2. [NOMBRE, DENOMINACIÓN O RAZÓN SOCIAL DEL CONSORCIADO 2].

b) Designamos a [CONSIGNAR NOMBRES Y APELLIDOS DEL REPRESENTANTE COMÚN], identificado con [CONSIGNAR TIPO DE DOCUMENTO DE IDENTIDAD] N° [CONSIGNAR NÚMERO DE DOCUMENTO DE IDENTIDAD], como representante común del consorcio para efectos de participar en todos los actos referidos al procedimiento de selección, suscripción y ejecución del contrato correspondiente con [CONSIGNAR NOMBRE DE LA ENTIDAD].

Asimismo, declaramos que el representante común del consorcio no se encuentra impedido, inhabilitado ni suspendido para contratar con el Estado.

c) Fijamos nuestro domicilio legal común en [.....].

d) Las obligaciones que corresponden a cada uno de los integrantes del consorcio son las siguientes:

1. OBLIGACIONES DE [NOMBRE, DENOMINACIÓN O RAZÓN SOCIAL DEL CONSORCIADO 1] [%]²⁷

[DESCRIBIR LAS OBLIGACIONES DEL CONSORCIADO 1]

2. OBLIGACIONES DE [NOMBRE, DENOMINACIÓN O RAZÓN SOCIAL DEL CONSORCIADO 2] [%]²⁸

[DESCRIBIR LAS OBLIGACIONES DEL CONSORCIADO 2]

TOTAL OBLIGACIONES

100%²⁹

²⁷ Consignar únicamente el porcentaje total de las obligaciones, el cual debe ser expresado en número entero, sin decimales.

²⁸ Consignar únicamente el porcentaje total de las obligaciones, el cual debe ser expresado en número entero, sin decimales.

²⁹ Este porcentaje corresponde a la sumatoria de los porcentajes de las obligaciones de cada uno de los integrantes del consorcio.

[CONSIGNAR CIUDAD Y FECHA]

.....
Consortiado 1
Nombres, apellidos y firma del Consortiado 1
o de su Representante Legal
Tipo y N° de Documento de Identidad

.....
Consortiado 2
Nombres, apellidos y firma del Consortiado 2
o de su Representante Legal
Tipo y N° de Documento de Identidad

Importante

De conformidad con el artículo 52 del Reglamento, las firmas de los integrantes del consorcio deben ser legalizadas.

ANEXO N° 6

OFERTA ECONÓMICA

ÍTEM N° [INDICAR NÚMERO]

Señores

[CONSIGNAR ÓRGANO ENCARGADO DE LAS CONTRATACIONES O COMITÉ DE SELECCIÓN, SEGÚN CORRESPONDA]

ADJUDICACIÓN SIMPLIFICADA N° [CONSIGNAR NOMENCLATURA DEL PROCEDIMIENTO]

Presente.-

Es grato dirigirme a usted, para hacer de su conocimiento que, de acuerdo con las bases, mi oferta económica es la siguiente:

CONCEPTO	OFERTA ECONÓMICA
TOTAL	

La oferta económica [CONSIGNAR LA MONEDA DE LA CONVOCATORIA] incluye todos los tributos, seguros, transporte, inspecciones, pruebas y, de ser el caso, los costos laborales conforme a la legislación vigente, así como cualquier otro concepto que pueda tener incidencia sobre el costo del servicio de consultoría a contratar; excepto la de aquellos postores que gocen de alguna exoneración legal, no incluirán en su oferta económica los tributos respectivos.

[CONSIGNAR CIUDAD Y FECHA]

.....
**Firma, Nombres y Apellidos del postor o
Representante legal o común, según corresponda**

Importante

- *El postor debe consignar el monto total de la oferta económica, sin perjuicio, que de resultar favorecido con la buena pro, presente el detalle de precios unitarios y la estructura de costos para el perfeccionamiento del contrato.*
- *El postor que goce de alguna exoneración legal, debe indicar que su oferta no incluye el tributo materia de la exoneración, debiendo incluir el siguiente texto:*

“Mi oferta no incluye [CONSIGNAR EL TRIBUTO MATERIA DE LA EXONERACIÓN]”.

ANEXO N° 7

**DECLARACIÓN JURADA DE CUMPLIMIENTO DE CONDICIONES PARA LA APLICACIÓN DE LA
EXONERACIÓN DEL IGV**

NO APLICA

ANEXO N° 8

EXPERIENCIA DEL POSTOR EN LA ESPECIALIDAD

Señores

[CONSIGNAR ÓRGANO ENCARGADO DE LAS CONTRATACIONES O COMITÉ DE SELECCIÓN, SEGÚN CORRESPONDA]

ADJUDICACIÓN SIMPLIFICADA N° [CONSIGNAR NOMENCLATURA DEL PROCEDIMIENTO]

Presente.-

Mediante el presente, el suscrito detalla la siguiente EXPERIENCIA EN LA ESPECIALIDAD:

Nº	CLIENTE	OBJETO DEL CONTRATO	Nº CONTRATO / O/S / COMPROBANTE DE PAGO	FECHA DEL CONTRATO O CP ³⁰	FECHA DE LA CONFORMIDAD DE SER EL CASO ³¹	EXPERIENCIA PROVENIENTE ³² DE:	MONEDA	IMPORTE ³³	TIPO DE CAMBIO VENTA ³⁴	MONTO FACTURADO ACUMULADO ³⁵
1										
2										
3										

³⁰ Se refiere a la fecha de suscripción del contrato, de la emisión de la Orden de Servicios o de cancelación del comprobante de pago, según corresponda.

³¹ Únicamente, cuando la fecha del perfeccionamiento del contrato, sea previa a los diez (10) años anteriores a la fecha de presentación de ofertas, caso en el cual el postor debe acreditar que la conformidad se emitió dentro de dicho periodo.

³² Si el titular de la experiencia no es el postor, consignar si dicha experiencia corresponde a la matriz en caso que el postor sea sucursal, o fue transmitida por reorganización societaria, debiendo acompañar la documentación sustentatoria correspondiente. Al respecto, según la Opinión N° 216-2017/DTN "Considerando que la sociedad matriz y la sucursal constituyen la misma persona jurídica, la sucursal puede acreditar como suya la experiencia de su matriz". Del mismo modo, según lo previsto en la Opinión N° 010-2013/DTN, "... en una operación de reorganización societaria que comprende tanto una fusión como una escisión, la sociedad resultante podrá acreditar como suya la experiencia de la sociedad incorporada o absorbida, que se extingue producto de la fusión; asimismo, si en virtud de la escisión se transfiere un bloque patrimonial consistente en una línea de negocio completa, la sociedad resultante podrá acreditar como suya la experiencia de la sociedad escindida, correspondiente a la línea de negocio transmitida. De esta manera, la sociedad resultante podrá emplear la experiencia transmitida, como consecuencia de la reorganización societaria antes descrita, en los futuros procesos de selección en los que participe".

³³ Se refiere al monto del contrato ejecutado incluido adicionales y reducciones, de ser el caso.

³⁴ El tipo de cambio venta debe corresponder al publicado por la SBS correspondiente a la fecha de suscripción del contrato, de la emisión de la Orden de Servicios o de cancelación del comprobante de pago, según corresponda.

³⁵ Consignar en la moneda establecida en las bases.

Nº	CLIENTE	OBJETO DEL CONTRATO	Nº CONTRATO / O/S / COMPROBANTE DE PAGO	FECHA DEL CONTRATO O CP ³⁰	FECHA DE LA CONFORMIDAD DE SER EL CASO ³¹	EXPERIENCIA PROVENIENTE ³² DE:	MONEDA	IMPORTE ³³	TIPO DE CAMBIO VENTA ³⁴	MONTO FACTURADO ACUMULADO ³⁵
4										
5										
6										
7										
8										
9										
10										
...										
20										
TOTAL										

[CONSIGNAR CIUDAD Y FECHA]

.....
Firma, Nombres y Apellidos del postor o
Representante legal o común, según corresponda

ANEXO N° 9

DECLARACIÓN JURADA (NUMERAL 49.4 DEL ARTÍCULO 49 DEL REGLAMENTO)

Señores

[CONSIGNAR ÓRGANO ENCARGADO DE LAS CONTRATACIONES O COMITÉ DE SELECCIÓN, SEGÚN CORRESPONDA]

ADJUDICACIÓN SIMPLIFICADA N° [CONSIGNAR NOMENCLATURA DEL PROCEDIMIENTO]
Presente.-

Mediante el presente el suscrito, postor y/o Representante Legal de [CONSIGNAR EN CASO DE SER PERSONA JURÍDICA], declaro que la experiencia que acredito de la empresa [CONSIGNAR LA DENOMINACIÓN DE LA PERSONA JURÍDICA] como consecuencia de una reorganización societaria, no se encuentra en el supuesto establecido en el numeral 49.4 del artículo 49 del Reglamento.

[CONSIGNAR CIUDAD Y FECHA]

.....
**Firma, Nombres y Apellidos del postor o
Representante legal, según corresponda**

Importante

A efectos de cautelar la veracidad de esta declaración, el postor puede verificar la información de la Relación de Proveedores Sancionados por el Tribunal de Contrataciones del Estado con Sanción Vigente en <http://portal.osce.gob.pe/rmp/content/relación-de-proveedores-sancionados>.

También le asiste dicha facultad al órgano encargado de las contrataciones o al órgano de la Entidad al que se le haya asignado la función de verificación de la oferta presentada por el postor ganador de la buena pro.

ANEXO N° 10

SOLICITUD DE BONIFICACIÓN DEL DIEZ POR CIENTO (10%) POR SERVICIOS PRESTADOS FUERA DE LA PROVINCIA DE LIMA Y CALLAO (DE SER EL CASO, SOLO PRESENTAR ESTA SOLICITUD EN EL ÍTEM [INCLUIR EN CASO CORRESPONDA, EN PROCEDIMIENTOS POR RELACIÓN DE ÍTEMS, CONSIGNANDO EL N° DEL ÍTEM O ÍTEMS CUYO VALOR REFERENCIAL NO SUPERA LOS DOSCIENTOS MIL SOLES (S/ 200,000.00)])

Señores

[CONSIGNAR ÓRGANO ENCARGADO DE LAS CONTRATACIONES O COMITÉ DE SELECCIÓN, SEGÚN CORRESPONDA]
ADJUDICACIÓN SIMPLIFICADA N° [CONSIGNAR NOMENCLATURA DEL PROCEDIMIENTO]
Presente.-

Mediante el presente el suscrito, postor y/o Representante Legal de [CONSIGNAR EN CASO DE SER PERSONA JURÍDICA], solicito la asignación de la bonificación del diez por ciento (10%) sobre el puntaje total en [EN EL CASO DE PROCEDIMIENTOS DE SELECCIÓN SEGÚN RELACIÓN DE ÍTEMS, CONSIGNAR EL ÍTEM O ÍTEMS, SEGÚN CORRESPONDA, EN LOS QUE SE SOLICITA LA BONIFICACIÓN] debido a que el domicilio de mi representada se encuentra ubicado en la provincia o provincia colindante donde se ejecuta la prestación.

[CONSIGNAR CIUDAD Y FECHA]

.....
Firma, Nombres y Apellidos del postor o Representante legal, según corresponda

Importante

- *Para asignar la bonificación, el órgano encargado de las contrataciones o el comité de selección, según corresponda, verifica el domicilio consignado por el postor en el Registro Nacional de Proveedores (RNP).*
- *Para que el postor pueda acceder a la bonificación, debe cumplir con las condiciones establecidas en el literal f) del artículo 50 del Reglamento.*

Importante

Cuando se trate de consorcios, la declaración jurada es la siguiente:

ANEXO N° 10

**SOLICITUD DE BONIFICACIÓN DEL DIEZ POR CIENTO (10%) POR SERVICIOS PRESTADOS FUERA DE LA PROVINCIA DE LIMA Y CALLAO
(DE SER EL CASO, SOLO PRESENTAR ESTA SOLICITUD EN EL ÍTEM [INCLUIR EN CASO CORRESPONDA, EN PROCEDIMIENTOS POR RELACIÓN DE ÍTEMS, CONSIGNANDO EL N° DEL ÍTEM O ÍTEMS CUYO VALOR REFERENCIAL NO SUPERA LOS DOSCIENTOS MIL SOLES (S/ 200,000.00)])**

Señores

[CONSIGNAR ÓRGANO ENCARGADO DE LAS CONTRATACIONES O COMITÉ DE SELECCIÓN, SEGÚN CORRESPONDA]
ADJUDICACIÓN SIMPLIFICADA N° [CONSIGNAR NOMENCLATURA DEL PROCEDIMIENTO]
Presente.-

Mediante el presente el que se suscribe, [.....], representante común del consorcio [CONSIGNAR EL NOMBRE DEL CONSORCIO], solicito la asignación de la bonificación del diez por ciento (10%) sobre el puntaje total en [CONSIGNAR EL ÍTEM O ÍTEMS, SEGÚN CORRESPONDA, EN LOS QUE SE SOLICITA LA BONIFICACIÓN] debido a que los domicilios de todos los integrantes del consorcio se encuentran ubicados en la provincia o provincias colindantes donde se ejecuta la prestación.

[CONSIGNAR CIUDAD Y FECHA]

.....
**Firma, Nombres y Apellidos del representante
común del consorcio**

Importante

- *Para asignar la bonificación, el órgano encargado de las contrataciones o el comité de selección, según corresponda, verifica el domicilio consignado de los integrantes del consorcio, en el Registro Nacional de Proveedores (RNP).*
- *Para que un consorcio pueda acceder a la bonificación, cada uno de sus integrantes debe cumplir con las condiciones establecidas en el literal f) del artículo 50 del Reglamento.*

ANEXO N° 11

SOLICITUD DE BONIFICACIÓN DEL CINCO POR CIENTO (5%) POR TENER LA CONDICIÓN DE MICRO Y PEQUEÑA EMPRESA

Señores

[CONSIGNAR ÓRGANO ENCARGADO DE LAS CONTRATACIONES O COMITÉ DE SELECCIÓN, SEGÚN CORRESPONDA]

ADJUDICACIÓN SIMPLIFICADA N° [CONSIGNAR NOMENCLATURA DEL PROCEDIMIENTO]

Presente.-

Mediante el presente el suscrito, postor y/o Representante legal de [CONSIGNAR EN CASO DE SER PERSONA JURÍDICA], solicito la asignación de la bonificación del cinco por ciento (5%) sobre el puntaje total obtenido, debido a que mi representada cuenta con la condición de micro y pequeña empresa.

[CONSIGNAR CIUDAD Y FECHA]

.....
**Firma, Nombres y Apellidos del postor o
Representante legal o común, según corresponda**

Importante

- *Para asignar la bonificación, el órgano encargado de las contrataciones o comité de selección, según corresponda, verifica la página web del Ministerio de Trabajo y Promoción del Empleo en la sección consulta de empresas acreditadas en el REMYPE en el link <http://www2.trabajo.gob.pe/servicios-en-linea-2-2/>.*
- *Para que un consorcio pueda acceder a la bonificación, cada uno de sus integrantes debe cumplir con la condición de micro y pequeña empresa.*