

BASES ESTÁNDAR DE LICITACIÓN PÚBLICA PARA LA CONTRATACIÓN DE BIENES

Aprobado mediante Directiva N° 001-2019-OSCE/CD



SUB DIRECCIÓN DE NORMATIVIDAD – DIRECCIÓN TÉCNICO NORMATIVA
ORGANISMO SUPERVISOR DE LAS CONTRATACIONES DEL ESTADO - OSCE

SIMBOLOGÍA UTILIZADA:

N°	Símbolo	Descripción
1	[ABC] / [.....]	La información solicitada dentro de los corchetes sombreados debe ser completada por la Entidad durante la elaboración de las bases.
2	[ABC] / [.....]	Es una indicación, o información que deberá ser completada por la Entidad con posterioridad al otorgamiento de la buena pro para el caso específico de la elaboración de la PROFORMA DEL CONTRATO; o por los proveedores, en el caso de los ANEXOS de la oferta.
3	<div>Importante</div> <ul style="list-style-type: none"> • Abc 	Se refiere a consideraciones importantes a tener en cuenta por el comité de selección y por los proveedores.
4	<div>Advertencia</div> <ul style="list-style-type: none"> • Abc 	Se refiere a advertencias a tener en cuenta por el comité de selección y por los proveedores.
5	<div>Importante para la Entidad</div> <ul style="list-style-type: none"> • Xyz 	Se refiere a consideraciones importantes a tener en cuenta por el comité de selección y deben ser eliminadas una vez culminada la elaboración de las bases.

CARACTERÍSTICAS DEL DOCUMENTO:

Las bases estándar deben ser elaboradas en formato WORD, y deben tener las siguientes características:

N°	Características	Parámetros
1	Márgenes	Superior : 2.5 cm Inferior: 2.5 cm Izquierda: 2.5 cm Derecha: 2.5 cm
2	Fuente	Arial
3	Estilo de Fuente	Normal: Para el contenido en general Cursiva: Para el encabezado y pie de página Para las Consideraciones importantes (Ítem 3 del cuadro anterior)
4	Color de Fuente	Automático: Para el contenido en general Azul : Para las Consideraciones importantes (Ítem 3 del cuadro anterior)
5	Tamaño de Letra	16 : Para las dos primeras hojas de las Secciones General y Específica 11 : Para el nombre de los Capítulos. 10 : Para el cuerpo del documento en general 9 : Para el encabezado y pie de página Para el contenido de los cuadros, pudiendo variar, según la necesidad 8 : Para las Notas al pie
6	Alineación	Justificada: Para el contenido en general y notas al pie. Centrada : Para la primera página, los títulos de las Secciones y nombres de los Capítulos)
7	Interlineado	Sencillo
8	Espaciado	Anterior : 0 Posterior : 0
9	Subrayado	Para los nombres de las Secciones y para resaltar o hacer hincapié en algún concepto

INSTRUCCIONES DE USO:

- Una vez registrada la información solicitada dentro de los corchetes sombreados en gris, el texto deberá quedar en letra tamaño 10, con estilo normal, sin formato de negrita y sin sombrear.
- La nota **IMPORTANTE** no puede ser modificada ni eliminada en la Sección General. En el caso de la Sección Específica debe seguirse la instrucción que se indica en dicha nota.

Elaboradas en enero de 2019
Modificadas en junio 2019, diciembre 2019, julio 2020, julio y diciembre 2021

UNIVERSIDAD NACIONAL DE SAN AGUSTIN DE AREQUIPA



BASES ESTÁNDAR DE LICITACIÓN PÚBLICA PARA LA CONTRATACIÓN DE BIENES

**LICITACIÓN PÚBLICA N°
002-2022-UNSA**

CONTRATACIÓN DE BIENES

**“ADQUISICION DE ROPA DE TRABAJO PARA LOS SERVIDORES
ADMINISTRATIVOS DE LA UNIVERSIDAD NACIONAL DE SAN
AGUSTIN – PERIODO 2021”**

Arequipa, 2022

DEBER DE COLABORACIÓN

La Entidad y todo proveedor que se someta a las presentes Bases, sea como participante, postor y/o contratista, deben conducir su actuación conforme a los principios previstos en la Ley de Contrataciones del Estado.

En este contexto, se encuentran obligados a prestar su colaboración al OSCE y a la Secretaría Técnica de la Comisión de Defensa de la Libre Competencia del INDECOPI, en todo momento según corresponda a sus competencias, a fin de comunicar presuntos casos de fraude, colusión y corrupción por parte de los funcionarios y servidores de la Entidad, así como los proveedores y demás actores que participan en el proceso de contratación.

De igual forma, deben poner en conocimiento del OSCE y a la Secretaría Técnica de la Comisión de Defensa de la Libre Competencia del INDECOPI los indicios de conductas anticompetitivas que se presenten durante el proceso de contratación, en los términos del Decreto Legislativo N° 1034, "Ley de Represión de Conductas Anticompetitivas", o norma que la sustituya, así como las demás normas de la materia.

La Entidad y todo proveedor que se someta a las presentes Bases, sea como participante, postor y/o contratista del proceso de contratación deben permitir al OSCE o a la Secretaría Técnica de la Comisión de Defensa de la Libre Competencia del INDECOPI el acceso a la información referida a las contrataciones del Estado que sea requerida, prestar testimonio o absolución de posiciones que se requieran, entre otras formas de colaboración.

SECCIÓN GENERAL

DISPOSICIONES COMUNES DEL PROCEDIMIENTO DE SELECCIÓN

(ESTA SECCIÓN NO DEBE SER MODIFICADA EN NINGÚN EXTREMO, BAJO SANCIÓN DE NULIDAD)

CAPÍTULO I ETAPAS DEL PROCEDIMIENTO DE SELECCIÓN

1.1. REFERENCIAS

Cuando en el presente documento se mencione la palabra Ley, se entiende que se está haciendo referencia a la Ley N° 30225, Ley de Contrataciones del Estado, y cuando se mencione la palabra Reglamento, se entiende que se está haciendo referencia al Reglamento de la Ley de Contrataciones del Estado aprobado por Decreto Supremo N° 344-2018-EF.

Las referidas normas incluyen sus respectivas modificaciones, de ser el caso.

1.2. CONVOCATORIA

Se realiza a través de su publicación en el SEACE de conformidad con lo señalado en el artículo 54 del Reglamento, en la fecha señalada en el calendario del procedimiento de selección, debiendo adjuntar las bases y resumen ejecutivo.

1.3. REGISTRO DE PARTICIPANTES

El registro de participantes se realiza conforme al artículo 55 del Reglamento. En el caso de un consorcio, basta que se registre uno (1) de sus integrantes.

Importante

- *Para registrarse como participante en un procedimiento de selección convocado por las Entidades del Estado Peruano, es necesario que los proveedores cuenten con inscripción vigente y estar habilitados ante el Registro Nacional de Proveedores (RNP) que administra el Organismo Supervisor de las Contrataciones del Estado (OSCE). Para obtener mayor información, se puede ingresar a la siguiente dirección electrónica: www.rnp.gob.pe.*
- *Los proveedores que deseen registrar su participación deben ingresar al SEACE utilizando su Certificado SEACE (usuario y contraseña). Asimismo, deben observar las instrucciones señaladas en el documento de orientación "Guía para el registro de participantes electrónico" publicado en <https://www2.seace.gob.pe/>.*
- *En caso los proveedores no cuenten con inscripción vigente en el RNP y/o se encuentren inhabilitados o suspendidos para ser participantes, postores y/o contratistas, el SEACE restringirá su registro, quedando a potestad de estos intentar nuevamente registrar su participación en el procedimiento de selección en cualquier otro momento, dentro del plazo establecido para dicha etapa, siempre que haya obtenido la vigencia de su inscripción o quedado sin efecto la sanción que le impuso el Tribunal de Contrataciones del Estado.*

1.4. FORMULACIÓN DE CONSULTAS Y OBSERVACIONES A LAS BASES

La formulación de consultas y observaciones a las bases se efectúa de conformidad con lo establecido en los numerales 72.1 y 72.2 del artículo 72 del Reglamento.

1.5. ABSOLUCIÓN DE CONSULTAS, OBSERVACIONES E INTEGRACIÓN DE BASES

La absolución de consultas, observaciones e integración de las bases se realizan conforme a las disposiciones previstas en los numerales 72.4 y 72.5 del artículo 72 del Reglamento.

Importante

- *No se absolverán consultas y observaciones a las bases que se presenten en forma física.*
- *Cuando exista divergencia entre lo indicado en el pliego de absolución de consultas y observaciones y la integración de bases, prevalece lo absuelto en el referido pliego; sin perjuicio, del deslinde de responsabilidades correspondiente.*

1.6. ELEVACIÓN AL OSCE DEL PLIEGO DE ABSOLUCIÓN DE CONSULTAS Y OBSERVACIONES E INTEGRACIÓN DE BASES

Los cuestionamientos al pliego de absolución de consultas y observaciones así como a las bases integradas por supuestas vulneraciones a la normativa de contrataciones, a los principios que rigen la contratación pública u otra normativa que tenga relación con el objeto de la contratación, pueden ser elevados al OSCE de acuerdo a lo indicado en los numerales del 72.8 al 72.11 del artículo 72 del Reglamento.

La solicitud de elevación para emisión de Pronunciamiento se presenta ante la Entidad, la cual debe remitir al OSCE el expediente completo, de acuerdo a lo señalado en el artículo 124 del TUO de la Ley 27444, aprobado por Decreto Supremo N° 004-2019-JUS, al día hábil siguiente de recibida dicha solicitud.

Advertencia

La solicitud de elevación al OSCE de los cuestionamientos al pliego de absolución de consultas y observaciones, así como a las Bases integradas, se realiza de manera electrónica a través del SEACE, a partir de la oportunidad en que establezca el OSCE mediante comunicado.

Importante

Constituye infracción pasible de sanción según lo previsto en el literal n) del numeral 50.1 del artículo 50 de la Ley, presentar cuestionamientos maliciosos o manifiestamente infundados al pliego de absolución de consultas y/u observaciones.

1.7. FORMA DE PRESENTACIÓN DE OFERTAS

Las ofertas se presentan conforme lo establecido en el artículo 59 del Reglamento.

Las declaraciones juradas, formatos o formularios previstos en las bases que conforman la oferta deben estar debidamente firmados por el postor (firma manuscrita o digital, según la Ley N° 27269, Ley de Firmas y Certificados Digitales¹). Los demás documentos deben ser visados por el postor. En el caso de persona jurídica, por su representante legal, apoderado o mandatario designado para dicho fin y, en el caso de persona natural, por este o su apoderado. No se acepta el pegado de la imagen de una firma o visto. Las ofertas se presentan foliadas.

Importante

- *Los formularios electrónicos que se encuentran en el SEACE y que los proveedores deben llenar para presentar sus ofertas, tienen carácter de declaración jurada.*
- *En caso la información contenida en los documentos escaneados que conforman la oferta no coincida con lo declarado a través del SEACE, prevalece la información declarada en los documentos escaneados.*
- *No se tomarán en cuenta las ofertas que se presenten en físico a la Entidad.*

1.8. PRESENTACIÓN Y APERTURA DE OFERTAS

¹ Para mayor información sobre la normativa de firmas y certificados digitales ingresar a: <https://www.indecopi.gob.pe/web/firmas-digitales/firmar-y-certificados-digitales>

El participante presentará su oferta de manera electrónica a través del SEACE, desde las 00:01 horas hasta las 23:59 horas del día establecido para el efecto en el cronograma del procedimiento; adjuntando el archivo digitalizado que contenga los documentos que conforman la oferta de acuerdo a lo requerido en las bases.

El participante debe verificar antes de su envío, bajo su responsabilidad, que el archivo pueda ser descargado y su contenido sea legible.

Importante

Los integrantes de un consorcio no pueden presentar ofertas individuales ni conformar más de un consorcio en un procedimiento de selección, o en un determinado ítem cuando se trate de procedimientos de selección según relación de ítems.

En la apertura electrónica de la oferta, el comité de selección, verifica la presentación de lo exigido en la sección específica de las bases, de conformidad con el numeral 73.2 del artículo 73 del Reglamento y determina si las ofertas responden a las características y/o requisitos funcionales y condiciones de las Especificaciones Técnicas, detalladas en la sección específica de las bases. De no cumplir con lo requerido, la oferta se considera no admitida.

1.9. EVALUACIÓN DE LAS OFERTAS

La evaluación de las ofertas se realiza conforme a lo establecido en el artículo 74 del Reglamento.

El desempate mediante sorteo se realiza de manera electrónica a través del SEACE.

1.10. CALIFICACIÓN DE OFERTAS

La calificación de las ofertas se realiza conforme a lo establecido en los numerales 75.1 y 75.2 del artículo 75 del Reglamento.

1.11. SUBSANACIÓN DE LAS OFERTAS

La subsanación de las ofertas se sujeta a lo establecido en el artículo 60 del Reglamento. El plazo que se otorgue para la subsanación no puede ser inferior a un (1) día hábil.

La solicitud de subsanación se realiza de manera electrónica a través del SEACE y será remitida al correo electrónico consignado por el postor al momento de realizar su inscripción en el RNP, siendo su responsabilidad el permanente seguimiento de las notificaciones a dicho correo. La notificación de la solicitud se entiende efectuada el día de su envío al correo electrónico.

La presentación de las subsanaciones se realiza a través del SEACE. No se tomará en cuenta la subsanación que se presente en físico a la Entidad.

1.12. RECHAZO DE LAS OFERTAS

Previo al otorgamiento de la buena pro, el comité de selección revisa las ofertas económicas que cumplen los requisitos de calificación, de conformidad con lo establecido para el rechazo de ofertas, previsto en el artículo 68 del Reglamento, de ser el caso.

De rechazarse alguna de las ofertas calificadas, el comité de selección revisa el cumplimiento de los requisitos de calificación de los postores que siguen en el orden de prelación, en caso las hubiere.

1.13. OTORGAMIENTO DE LA BUENA PRO

Definida la oferta ganadora, el comité de selección otorga la buena pro, mediante su publicación en el SEACE, incluyendo el cuadro comparativo y las actas debidamente motivadas de los resultados de la admisión, no admisión, evaluación, calificación, descalificación y el otorgamiento de la buena pro.

1.14. CONSENTIMIENTO DE LA BUENA PRO

Cuando se hayan presentado dos (2) o más ofertas, el consentimiento de la buena pro se produce a los ocho (8) días hábiles siguientes de la notificación de su otorgamiento, sin que los postores hayan ejercido el derecho de interponer el recurso de apelación.

En caso que se haya presentado una sola oferta, el consentimiento de la buena pro se produce el mismo día de la notificación de su otorgamiento.

El consentimiento del otorgamiento de la buena pro se publica en el SEACE al día hábil siguiente de producido.

Importante

Una vez consentido el otorgamiento de la buena pro, el órgano encargado de las contrataciones o el órgano de la Entidad al que se haya asignado tal función realiza la verificación de la oferta presentada por el postor ganador de la buena pro conforme lo establecido en el numeral 64.6 del artículo 64 del Reglamento.

CAPÍTULO II SOLUCIÓN DE CONTROVERSIAS DURANTE EL PROCEDIMIENTO DE SELECCIÓN

2.1. RECURSO DE APELACIÓN

A través del recurso de apelación se pueden impugnar los actos dictados durante el desarrollo del procedimiento de selección hasta antes del perfeccionamiento del contrato.

El recurso de apelación se presenta ante y es resuelto por el Tribunal de Contrataciones del Estado.

Los actos que declaren la nulidad de oficio, la cancelación del procedimiento de selección y otros actos emitidos por el Titular de la Entidad que afecten la continuidad de este, se impugnan ante el Tribunal de Contrataciones del Estado.

Importante

- *Una vez otorgada la buena pro, el comité de selección, está en la obligación de permitir el acceso de los participantes y postores al expediente de contratación, salvo la información calificada como secreta, confidencial o reservada por la normativa de la materia, a más tardar dentro del día siguiente de haberse solicitado por escrito.*
Luego de otorgada la buena pro no se da a conocer las ofertas cuyos requisitos de calificación no fueron analizados y revisados por el comité de selección.
- *A efectos de recoger la información de su interés, los postores pueden valerse de distintos medios, tales como: (i) la lectura y/o toma de apuntes, (ii) la captura y almacenamiento de imágenes, e incluso (iii) pueden solicitar copia de la documentación obrante en el expediente, siendo que, en este último caso, la Entidad deberá entregar dicha documentación en el menor tiempo posible, previo pago por tal concepto.*
- *El recurso de apelación se presenta ante la Mesa de Partes del Tribunal o ante las oficinas desconcentradas del OSCE.*

2.2. PLAZOS DE INTERPOSICIÓN DEL RECURSO DE APELACIÓN

La apelación contra el otorgamiento de la buena pro o contra los actos dictados con anterioridad a ella se interpone dentro de los ocho (8) días hábiles siguientes de haberse notificado el otorgamiento de la buena pro.

La apelación contra los actos dictados con posterioridad al otorgamiento de la buena pro, contra la declaración de nulidad, cancelación y declaratoria de desierto del procedimiento, se interpone dentro de los ocho (8) días hábiles siguientes de haberse tomado conocimiento del acto que se desea impugnar.

CAPÍTULO III DEL CONTRATO

3.1. PERFECCIONAMIENTO DEL CONTRATO

Los plazos y el procedimiento para perfeccionar el contrato se realiza conforme a lo indicado en el artículo 141 del Reglamento.

Para perfeccionar el contrato, el postor ganador de la buena pro debe presentar los documentos señalados en el artículo 139 del Reglamento y los previstos en la sección específica de las bases.

3.2. GARANTÍAS

Las garantías que deben otorgar los postores y/o contratistas, según corresponda, son las de fiel cumplimiento del contrato y por los adelantos.

3.2.1. GARANTÍA DE FIEL CUMPLIMIENTO

Como requisito indispensable para perfeccionar el contrato, el postor ganador debe entregar a la Entidad la garantía de fiel cumplimiento del mismo por una suma equivalente al diez por ciento (10%) del monto del contrato original. Esta se mantiene vigente hasta la conformidad de la recepción de la prestación a cargo del contratista.

3.2.2. GARANTÍA DE FIEL CUMPLIMIENTO POR PRESTACIONES ACCESORIAS

En las contrataciones que conllevan la ejecución de prestaciones accesorias, tales como mantenimiento, reparación o actividades afines, se otorga una garantía adicional por una suma equivalente al diez por ciento (10%) del monto del contrato de la prestación accesorio, la misma que debe ser renovada periódicamente hasta el cumplimiento total de las obligaciones garantizadas.

Importante

En los contratos derivados de procedimientos de selección por relación de ítems, cuando el monto del ítem adjudicado o la sumatoria de los montos de los ítems adjudicados sea igual o menor a doscientos mil Soles (S/ 200,000.00), no corresponde presentar garantía de fiel cumplimiento de contrato ni garantía de fiel cumplimiento por prestaciones accesorias, conforme a lo dispuesto en el literal a) del artículo 152 del Reglamento.

3.2.3. GARANTÍA POR ADELANTO

En caso se haya previsto en la sección específica de las bases la entrega de adelantos, el contratista debe presentar una garantía emitida por idéntico monto conforme a lo estipulado en el artículo 153 del Reglamento.

3.3. REQUISITOS DE LAS GARANTÍAS

Las garantías que se presenten deben ser incondicionales, solidarias, irrevocables y de realización automática en el país, al solo requerimiento de la Entidad. Asimismo, deben ser emitidas por empresas que se encuentren bajo la supervisión directa de la Superintendencia de Banca, Seguros y Administradoras Privadas de Fondos de Pensiones y que cuenten con clasificación de riesgo B o superior. Asimismo, deben estar autorizadas para emitir garantías; o estar consideradas en la última lista de bancos extranjeros de primera categoría que

periódicamente publica el Banco Central de Reserva del Perú.

Importante

Corresponde a la Entidad verificar que las garantías presentadas por el postor ganador de la buena pro y/o contratista cumplan con los requisitos y condiciones necesarios para su aceptación y eventual ejecución, sin perjuicio de la determinación de las responsabilidades funcionales que correspondan.

Advertencia

Los funcionarios de las Entidades no deben aceptar garantías emitidas bajo condiciones distintas a las establecidas en el presente numeral, debiendo tener en cuenta lo siguiente:

1. La clasificadora de riesgo que asigna la clasificación a la empresa que emite la garantía debe encontrarse listada en el portal web de la SBS (<http://www.sbs.gob.pe/sistema-financiero/clasificadoras-de-riesgo>).

2. Se debe identificar en la página web de la clasificadora de riesgo respectiva, cuál es la clasificación vigente de la empresa que emite la garantía, considerando la vigencia a la fecha de emisión de la garantía.

3. Para fines de lo establecido en el artículo 148 del Reglamento, la clasificación de riesgo B, incluye las clasificaciones B+ y B.

4. Si la empresa que otorga la garantía cuenta con más de una clasificación de riesgo emitida por distintas empresas listadas en el portal web de la SBS, bastará que en una de ellas cumpla con la clasificación mínima establecida en el Reglamento.

En caso exista alguna duda sobre la clasificación de riesgo asignada a la empresa emisora de la garantía, se deberá consultar a la clasificadora de riesgos respectiva.

De otro lado, además de cumplir con el requisito referido a la clasificación de riesgo, a efectos de verificar si la empresa emisora se encuentra autorizada por la SBS para emitir garantías, debe revisarse el portal web de dicha Entidad (<http://www.sbs.gob.pe/sistema-financiero/relacion-de-empresas-que-se-encuentran-autorizadas-a-emitir-cartas-fianza>).

Los funcionarios competentes deben verificar la autenticidad de la garantía a través de los mecanismos establecidos (consulta web, teléfono u otros) por la empresa emisora.

3.4. EJECUCIÓN DE GARANTÍAS

La Entidad puede solicitar la ejecución de las garantías conforme a los supuestos contemplados en el artículo 155 del Reglamento.

3.5. ADELANTOS

La Entidad puede entregar adelantos directos al contratista, los que en ningún caso exceden en conjunto del treinta por ciento (30%) del monto del contrato original, siempre que ello haya sido previsto en la sección específica de las bases.

3.6. PENALIDADES

3.6.1. PENALIDAD POR MORA EN LA EJECUCIÓN DE LA PRESTACIÓN

En caso de retraso injustificado del contratista en la ejecución de las prestaciones objeto del contrato, la Entidad le aplica automáticamente una penalidad por mora por cada día de atraso, de conformidad con el artículo 162 del Reglamento.

3.6.2. OTRAS PENALIDADES

La Entidad puede establecer penalidades distintas a la mencionada en el numeral precedente, según lo previsto en el artículo 163 del Reglamento y lo indicado en la sección específica de las bases.

Estos dos tipos de penalidades se calculan en forma independiente y pueden alcanzar cada una un monto máximo equivalente al diez por ciento (10%) del monto del contrato vigente, o de ser el caso, del ítem que debió ejecutarse.

3.7. INCUMPLIMIENTO DEL CONTRATO

Las causales para la resolución del contrato, serán aplicadas de conformidad con el artículo 36 de la Ley y 164 del Reglamento.

3.8. PAGOS

El pago se realiza después de ejecutada la respectiva prestación, pudiendo contemplarse pagos a cuenta, según la forma establecida en la sección específica de las bases o en el contrato.

La Entidad paga las contraprestaciones pactadas a favor del contratista dentro de los diez (10) días calendario siguientes de otorgada la conformidad de los bienes, siempre que se verifiquen las condiciones establecidas en el contrato para ello, bajo responsabilidad del funcionario competente.

La conformidad se emite en un plazo máximo de siete (7) días de producida la recepción salvo que se requiera efectuar pruebas que permitan verificar el cumplimiento de la obligación, en cuyo caso la conformidad se emite en un plazo máximo de quince (15) días, bajo responsabilidad del funcionario que debe emitir la conformidad.

En el caso que se haya suscrito contrato con un consorcio, el pago se realizará de acuerdo a lo que se indique en el contrato de consorcio.

Advertencia

En caso de retraso en los pagos a cuenta o pago final por parte de la Entidad, salvo que se deba a caso fortuito o fuerza mayor, esta reconoce al contratista los intereses legales correspondientes, de conformidad con el artículo 39 de la Ley y 171 del Reglamento, debiendo repetir contra los responsables de la demora injustificada.

3.9. DISPOSICIONES FINALES

Todos los demás aspectos del presente procedimiento no contemplados en las bases se regirán supletoriamente por la Ley y su Reglamento, así como por las disposiciones legales vigentes.

SECCIÓN ESPECÍFICA

CONDICIONES ESPECIALES DEL PROCEDIMIENTO DE SELECCIÓN

(EN ESTA SECCIÓN LA ENTIDAD DEBERÁ COMPLETAR LA INFORMACIÓN EXIGIDA, DE ACUERDO A LAS INSTRUCCIONES INDICADAS)

CAPÍTULO I GENERALIDADES

1.1. ENTIDAD CONVOCANTE

Nombre : Universidad Nacional de San Agustín de Arequipa
RUC N° : 20163646499
Domicilio legal : Calle Santa Catalina N° 117 - Arequipa
Teléfono: : 054 - 282693

1.2. OBJETO DE LA CONVOCATORIA

El presente procedimiento de selección tiene por objeto la contratación de “ADQUISICION DE ROPA DE TRABAJO PARA LOS SERVIDORES ADMINISTRATIVOS DE LA UNIVERSIDAD NACIONAL DE SAN AGUSTIN – PERIODO 2021”

ITEM PAQUETE		SUB ITEM		PRENDA POR PERSONA	U.M.	TOTAL CANTIDAD
I	ROPA DE TRABAJO PARA DAMA	1	SACON PARA DAMA	1	Unidad	578
		2	PANTALON PARA DAMA	1	Unidad	578
		3	BLUSA PARA DAMA	1	Unidad	578
II	ROPA DE TRABAJO PARA CABALLERO	4	CASACA PARA CABALLERO	1	Unidad	558
		5	PANTALON PARA CABALLERO	1	Unidad	558
		6	CAMISA PARA CABALLERO	1	Unidad	558
III	ZAPATO DE TRABAJO DAMA CABALLERO	7	ZAPATO DE TRABAJO DAMA	1	Unidad	578
		8	ZAPATO DE TRABAJO CABALLERO	1	Unidad	558

1.3. EXPEDIENTE DE CONTRATACIÓN

El expediente de contratación fue aprobado mediante Resolución Directoral N° 840-2022-DIGA el 07 de Junio del 2022.

1.4. FUENTE DE FINANCIAMIENTO

RECURSOS ORDINARIOS

Importante

La fuente de financiamiento debe corresponder a aquella prevista en la Ley de Equilibrio Financiero del Presupuesto del Sector Público del año fiscal en el cual se convoca el procedimiento de selección.

1.5. SISTEMA DE CONTRATACIÓN

El presente procedimiento se rige por el sistema de PRECIOS UNITARIOS, de acuerdo con lo establecido en el expediente de contratación respectivo.

1.6. MODALIDAD DE EJECUCIÓN

NO CORRESPONDE

1.7. DISTRIBUCIÓN DE LA BUENA PRO

APLICA LA DISTRIBUCIÓN DE LA BUENA PRO CONFORME A LO DISPUESTO EN EL ARTÍCULO 62 DEL REGLAMENTO

1.8. ALCANCES DEL REQUERIMIENTO

El alcance de la prestación está definido en el Capítulo III de la presente sección de las bases.

1.9. PLAZO DE ENTREGA

Los bienes materia de la presente convocatoria se entregarán en el plazo 60 DIAS CALENDARIO, en concordancia con lo establecido en el expediente de contratación.

1.10. COSTO DE REPRODUCCIÓN Y ENTREGA DE BASES

Los participantes registrados tienen el derecho de recabar un ejemplar de las bases, para cuyo efecto deben cancelar S/ 5.00 (Cinco con 00/100 Soles) depositando en la Cuenta Corriente N° 215-1588792-0-19 del Banco de Crédito del Perú (BCP), a nombre de la Universidad Nacional de San Agustín de Arequipa. Así mismo, el participante con el respectivo comprobante de pago (Boucher) en las instalaciones de la Sub Dirección de Logística de la UNSA, sito en calle San Agustín N° 115, Arequipa, Arequipa.

Importante

El costo de entrega de un ejemplar de las bases no puede exceder el costo de su reproducción.

1.11. BASE LEGAL

- Ley N° 31365 - Ley de Presupuesto del Sector Público para el Año Fiscal 2022.
- Ley N° 31366 - Ley de Equilibrio Financiero del Presupuesto del Sector Público para el año fiscal 2022.
- Ley N° 31367 - Ley de Endeudamiento del Sector Público para el año fiscal 2022.
- Ley N° 30225 Ley de Contrataciones del Estado modificada mediante Decreto Legislativo N° 1444.
- Decreto Supremo N° 344-2018-EF Reglamento de la Ley de Contrataciones del Estado.
- Ley N° 27444, Ley de Procedimiento Administrativo General y sus modificatorias vigentes.
- Ley N° 27806, Ley de Transparencia y de Acceso a la Información Pública y sus modificatorias vigentes

Las referidas normas incluyen sus respectivas modificaciones, de ser el caso.

CAPÍTULO II DEL PROCEDIMIENTO DE SELECCIÓN

2.1. CALENDARIO DEL PROCEDIMIENTO DE SELECCIÓN

Según el cronograma de la ficha de selección de la convocatoria publicada en el SEACE.

Importante

De conformidad con la vigesimosegunda Disposición Complementaria Final del Reglamento, en caso la Entidad (Ministerios y sus organismos públicos, programas o proyectos adscritos) haya difundido el requerimiento a través del SEACE siguiendo el procedimiento establecido en dicha disposición, no procede formular consultas u observaciones al requerimiento.

2.2. CONTENIDO DE LAS OFERTAS

La oferta contendrá, además de un índice de documentos², la siguiente documentación:

2.2.1. Documentación de presentación obligatoria

2.2.1.1. Documentos para la admisión de la oferta

- a) Declaración jurada de datos del postor. (**Anexo N° 1**)
- b) Documento que acredite la representación de quien suscribe la oferta.

En caso de persona jurídica, copia del certificado de vigencia de poder del representante legal, apoderado o mandatario designado para tal efecto.

En caso de persona natural, copia del documento nacional de identidad o documento análogo, o del certificado de vigencia de poder otorgado por persona natural, del apoderado o mandatario, según corresponda.

En el caso de consorcios, este documento debe ser presentado por cada uno de los integrantes del consorcio que suscriba la promesa de consorcio, según corresponda.

Advertencia

De acuerdo con el artículo 4 del Decreto Legislativo N° 1246, las Entidades están prohibidas de exigir a los administrados o usuarios la información que puedan obtener directamente mediante la interoperabilidad a que se refieren los artículos 2 y 3 de dicho Decreto Legislativo. En esa medida, si la Entidad es usuaria de la Plataforma de Interoperabilidad del Estado – PIDE³ y siempre que el servicio web se encuentre activo en el Catálogo de Servicios de dicha plataforma, no corresponderá exigir el certificado de vigencia de poder y/o documento nacional de identidad.

- c) Declaración jurada de acuerdo con el literal b) del artículo 52 del Reglamento. (**Anexo N° 2**)
- d) Declaración jurada de cumplimiento de las Especificaciones Técnicas contenidas en el numeral 3.1 del Capítulo III de la presente sección. (**Anexo N° 3**)
- e) Ficha técnica donde se evidencie el cumplimiento de las especificaciones técnicas de los bienes ofertados, los que deberán corresponder a las muestras presentadas

² La omisión del índice no determina la no admisión de la oferta.

³ Para mayor información de las Entidades usuarias y del Catálogo de Servicios de la Plataforma de Interoperabilidad del Estado – PIDE ingresar al siguiente enlace <https://www.gobiernodigital.gob.pe/interoperabilidad/>

según cada ítem; indicando además de forma clara la marca ofertada.

- f) Muestras de los bienes ofertados conforme al ítem al que se presenta el postor, conforme lo establecido en las Especificaciones Técnicas que forman parte de las presentes bases. La presentación de las muestras se realizará de manera física en la fecha en que se consigne en el SEACE la presentación de las ofertas electrónicas, por mesa de partes de la Entidad, sito en la calle San Agustín 115, Arequipa, Arequipa, con atención a la Sub Dirección de Logística, en horario de 9:00 am, hasta las 15:00 pm. Adjuntando documento de presentación donde se detalle los bienes y cantidad a ser entregados, por cada ítem.
- g) Declaración jurada de plazo de entrega. **(Anexo N° 4)**⁴
- h) Promesa de consorcio con firmas legalizadas, de ser el caso, en la que se consigne los integrantes, el representante común, el domicilio común y las obligaciones a las que se compromete cada uno de los integrantes del consorcio así como el porcentaje equivalente a dichas obligaciones. **(Anexo N° 5)**
- i) El precio de la oferta en SOLES debe registrarse directamente en el formulario electrónico del SEACE.

Adicionalmente, se debe adjuntar el Anexo N° 6 en el caso de procedimientos convocados a precios unitarios.

En el caso de procedimientos convocados a suma alzada únicamente se debe adjuntar el Anexo N° 6, cuando corresponda indicar el monto de la oferta de la prestación accesoria o que el postor goza de alguna exoneración legal.

El precio total de la oferta y los subtotales que lo componen son expresados con dos (2) decimales. Los precios unitarios pueden ser expresados con más de dos (2) decimales.

Importante

El comité de selección verifica la presentación de los documentos requeridos. De no cumplir con lo requerido, la oferta se considera no admitida.

2.2.1.2. Documentos para acreditar los requisitos de calificación

Incorporar en la oferta los documentos que acreditan los “**Requisitos de Calificación**” que se detallan en el numeral 3.2 del Capítulo III de la presente sección de las bases.

2.2.2. Documentación de presentación facultativa

- a) Incorporar en la oferta los documentos que acreditan los “Factores de Evaluación” establecidos en el Capítulo IV de la presente sección de las bases, a efectos de obtener el puntaje previsto en dicho Capítulo para cada factor.
- b) Solicitud de bonificación del cinco por ciento (5%) por tener la condición de micro y pequeña empresa (Anexo N°10) (Válido para ítems paquete N° II y III).

Advertencia

El comité de selección no podrá exigir al postor la presentación de documentos que no hayan sido indicados en los acápites “Documentos para la admisión de la oferta”, “Requisitos de calificación” y “Factores de evaluación”.

⁴ En caso de considerar como factor de evaluación la mejora del plazo de entrega, el plazo ofertado en dicho anexo servirá también para acreditar este factor.

2.3. REQUISITOS PARA PERFECCIONAR EL CONTRATO

El postor ganador de la buena pro debe presentar los siguientes documentos para perfeccionar el contrato:

- a) Garantía de fiel cumplimiento del contrato.
- b) Garantía de fiel cumplimiento por prestaciones accesorias, de ser el caso.
- c) Contrato de consorcio con firmas legalizadas ante Notario de cada uno de los integrantes, de ser el caso.
- d) Código de cuenta interbancaria (CCI) o, en el caso de proveedores no domiciliados, el número de su cuenta bancaria y la entidad bancaria en el exterior.
- e) Copia de la vigencia del poder del representante legal de la empresa que acredite que cuenta con facultades para perfeccionar el contrato, cuando corresponda.
- f) Copia de DNI del postor en caso de persona natural, o de su representante legal en caso de persona jurídica.

Advertencia

De acuerdo con el artículo 4 del Decreto Legislativo N° 1246, las Entidades están prohibidas de exigir a los administrados o usuarios la información que puedan obtener directamente mediante la interoperabilidad a que se refieren los artículos 2 y 3 de dicho Decreto Legislativo. En esa medida, si la Entidad es usuaria de la Plataforma de Interoperabilidad del Estado – PIDE⁵ y siempre que el servicio web se encuentre activo en el Catálogo de Servicios de dicha plataforma, no corresponderá exigir los documentos previstos en los literales e) y f).

- g) Domicilio para efectos de la notificación durante la ejecución del contrato.
- h) Detalle de los precios unitarios del precio ofertado⁶.
- i) Detalle del precio de la oferta de cada uno de los bienes que conforman el paquete⁷.

Importante

- *En caso que el postor ganador de la buena pro sea un consorcio, las garantías que presente este para el perfeccionamiento del contrato, así como durante la ejecución contractual, de ser el caso, además de cumplir con las condiciones establecidas en el artículo 33 de la Ley y en el artículo 148 del Reglamento, deben consignar expresamente el nombre completo o la denominación o razón social de los integrantes del consorcio, en calidad de garantizados, de lo contrario no podrán ser aceptadas por las Entidades. No se cumple el requisito antes indicado si se consigna únicamente la denominación del consorcio, conforme lo dispuesto en la Directiva “Participación de Proveedores en Consorcio en las Contrataciones del Estado”.*
- *En los contratos derivados de procedimientos de selección por relación de ítems, cuando el monto del ítem adjudicado o la sumatoria de los montos de los ítems adjudicados sea igual o menor a doscientos mil Soles (S/ 200,000.00), no corresponde presentar garantía de fiel cumplimiento de contrato ni garantía de fiel cumplimiento por prestaciones accesorias, conforme a lo dispuesto en el literal a) del artículo 152 del Reglamento.*

Importante

- *Corresponde a la Entidad verificar que las garantías presentadas por el postor ganador de la buena pro cumplan con los requisitos y condiciones necesarios para su aceptación y eventual ejecución, sin perjuicio de la determinación de las responsabilidades funcionales que correspondan.*
- *De conformidad con el Reglamento Consular del Perú aprobado mediante Decreto Supremo*

⁵ Para mayor información de las Entidades usuarias y del Catálogo de Servicios de la Plataforma de Interoperabilidad del Estado – PIDE ingresar al siguiente enlace <https://www.gobiernodigital.gob.pe/interoperabilidad/>

⁶ Incluir solo en caso de la contratación bajo el sistema a suma alzada.

⁷ Incluir solo en caso de contrataciones por paquete.

N° 076-2005-RE para que los documentos públicos y privados extendidos en el exterior tengan validez en el Perú, deben estar legalizados por los funcionarios consulares peruanos y refrendados por el Ministerio de Relaciones Exteriores del Perú, salvo que se trate de documentos públicos emitidos en países que formen parte del Convenio de la Apostilla, en cuyo caso bastará con que estos cuenten con la Apostilla de la Haya⁸.

- *La Entidad no puede exigir documentación o información adicional a la consignada en el presente numeral para el perfeccionamiento del contrato.*

2.4. PERFECCIONAMIENTO DEL CONTRATO

El contrato se perfecciona con la suscripción del documento que lo contiene. Para dicho efecto el postor ganador de la buena pro, dentro del plazo previsto en el artículo 141 del Reglamento, debe presentar la documentación requerida en Mesa de Partes de la UNSA, con atención a la Sub Dirección de Logística, sito en la calle San Agustín N° 115, Arequipa, Arequipa, en el horario de 09:00 a 15:00 horas y/o al correo mesadepartes@unsa.edu.pe con copia al correo logistica_mesadepartes@unsa.edu.pe

Importante

En el caso de procedimientos de selección por relación de ítems, se puede perfeccionar el contrato con la suscripción del documento o con la recepción de una orden de compra, cuando el monto del valor estimado del ítem no supere los doscientos mil Soles (S/ 200,000.00).

2.5. ADELANTOS⁹

La Entidad otorgará un (01) adelanto directo por el 25% del monto del contrato original, (que corresponda al ítem).

El contratista debe solicitar los adelantos dentro de 5 días calendario posteriores al perfeccionamiento del contrato, adjuntando a su solicitud la garantía por adelantos¹⁰ mediante CARTA FIANZA acompañada del comprobante de pago correspondiente. Vencido dicho plazo no procede la solicitud.

La Entidad debe entregar el monto solicitado dentro de los 15 días calendario siguientes a la presentación de la solicitud del contratista.

2.6. FORMA DE PAGO

La Entidad realizará el pago de la contraprestación pactada a favor del contratista en PAGO UNICO.

Para efectos del pago de las contraprestaciones ejecutadas por el contratista, la Entidad debe contar con la siguiente documentación:

- Recepción de la totalidad de la ropa de trabajo emitido por el responsable del Almacén Central.
- Informe del funcionario responsable de la Subdirección de Recursos Humanos emitiendo la conformidad de la prestación efectuada.
- Informe del especialista textil contratado, quien indicará la conformidad y el cumplimiento de las especificaciones técnicas de cada uno de los ítems.

⁸ Según lo previsto en la Opinión N° 009-2016/DTN.

⁹ Si la Entidad ha previsto la entrega de adelantos, debe prever el plazo en el cual el contratista debe solicitar el adelanto, así como el plazo de entrega del mismo, conforme a lo previsto en el artículo 156 del Reglamento.

¹⁰ De conformidad con el artículo 153 del Reglamento, esta garantía debe ser emitida por idéntico monto y un plazo mínimo de vigencia de tres (3) meses, renovable por un plazo idéntico hasta la amortización total del adelanto otorgado. Cuando el plazo de ejecución contractual sea menor a tres (3) meses, las garantías pueden ser emitidas con una vigencia menor, siempre que cubra la fecha prevista para la amortización total del adelanto otorgado.

- Comprobante de pago.

Dicha documentación se debe presentar en Mesa de Partes de la UNSA, con atención a la Sub Dirección de Logística, sito en la calle San Agustín N° 115, Arequipa, Arequipa, en el horario de 09:00 a 15:00 horas y/o al correo: mesadepartes@unsa.edu.pe con copia al correo logística_mesadepartes@unsa.edu.pe

CAPÍTULO III REQUERIMIENTO

Importante

De conformidad con el numeral 29.8 del artículo 29 del Reglamento, el área usuaria es responsable de la adecuada formulación del requerimiento, debiendo asegurar la calidad técnica y reducir la necesidad de su reformulación por errores o deficiencias técnicas que repercutan en el proceso de contratación.

3.1. ESPECIFICACIONES TÉCNICAS

ESPECIFICACIONES TÉCNICAS

ADQUISICION DE ROPA DE TRABAJO PARA LOS SERVIDORES ADMINISTRATIVOS DE LA UNIVERSIDAD NACIONAL DE SAN AGUSTIN – PERIODO 2021

- 1. Denominación de la contratación**
Adquisición de ropa de trabajo para los servidores administrativos de la Universidad Nacional de San Agustín – Periodo 2021.
- 2. Finalidad pública**
Establecer Identificación y bienestar de los trabajadores administrativos que laboran en la Universidad Nacional de San Agustín de Arequipa en el cumplimiento de sus funciones encomendadas y en atención a la Resolución de Consejo Universitario N° 646-2021 que Resuelve: "Aprobar el Informe N°002-2021-CPR de la Comisión Negociadora del Pliego de Reclamos del SUTUNSA y SITUNSA, designada mediante Resolución de Consejo Universitario N°0478-2020, respecto a la entrega de ropa de trabajo al personal que cumple labores administrativas, la misma que corresponde al periodo 2021.
- 3. Objetivos de la contratación**
Brindar ropa de trabajo para damas y caballeros correspondiente al personal administrativo nombrado, contratado y CAS que laboran en la Universidad Nacional de San Agustín de Arequipa, conforme a las especificaciones técnicas y condiciones del presente requerimiento.
- 4. Características y condiciones de los bienes a contratar**

4.1 Descripción y cantidad de los bienes



ITEM PAQUETE		SUB ITEM		PRENDA POR PERSONA	U.M.	TOTAL CANTIDAD
I	ROPA DE TRABAJO PARA DAMA	1	SACON PARA DAMA	1	Unidad	578
		2	PANTALON PARA DAMA	1	Unidad	578
		3	BLUSA PARA DAMA	1	Unidad	578
II	ROPA DE TRABAJO PARA CABALLERO	4	CASACA PARA CABALLERO	1	Unidad	558
		5	PANTALON PARA CABALLERO	1	Unidad	558
		6	CAMISA PARA CABALLERO	1	Unidad	558
III	ZAPATO DE TRABAJO DAMA CABALLERO	7	ZAPATO DE TRABAJO DAMA	1	Unidad	578
		8	ZAPATO DE TRABAJO CABALLERO	1	Unidad	558

4.2 Características técnicas

- La Contratista presentara un cuadro de equivalencias de tallas y, de corresponder por cada modelo, a fin de que los trabajadores escojan la talla y modelo adecuado, en la presentación de ofertas durante el procedimiento de selección.
- La confección de los Sub Item 1, 3, 4 y 6 será utilizando las tallas: XS, S, M, L, XL, XXL, XXXL.; y de acuerdo a las especificaciones descritas en los anexos.
- La confección de los Sub Item 2 y 5 será utilizando las tallas: 26, 28, 30, 32, 34, 36, 38, 40, 42, 44, 46, 48; de acuerdo a las que correspondan para dama y caballero; y conforme a lo descrito en las especificaciones descritas en los anexos.

- La confección de los Sub Ítem 7 y 8 será utilizando las tallas: 33, 34, 35, 36, 37, 38, 39, 40, 41, 42, 43, 44, de acuerdo a las que correspondan para dama y caballero, y conforme a lo descrito en las especificaciones descritas en los anexos.
- Las prendas deberán ser confeccionadas con piezas completas, sin ser unidades con retazos o partes, aun cuando se traten de la misma tela.
- Las prendas deberán ser confeccionadas de manera que tengan suficiente ensanche.
- La descripción de las especificaciones técnicas de los bienes se encuentra en los anexos que se indican a continuación y que forman parte del presente requerimiento.

ANEXO A	SACON PARA DAMA
ANEXO B	PANTALON PARA DAMA
ANEXO C	BLUSA PARA DAMA
ANEXO D	CASACA PARA CABALLERO
ANEXO E	PANTALON PARA CABALLERO
ANEXO F	CAMISA PARA CABALLERO
ANEXO G	ZAPATO DE TRABAJO DAMA
ANEXO H	ZAPATO DE TRABAJO CABALLERO

4.3 Embalaje y rotulado

4.3.1 Embalaje

Los bienes se entregarán en una bolsa de tela, etiquetadas con las respectivas tallas.

4.3.2 Rotulado

Asimismo, deberá indicar en forma clara y legible el número de registro y talla del uniforme.

En cuanto al rotulado, en cada una de las prendas se deberá contar como mínimo con la etiqueta de la marca, instrucciones de lavado y características de la tela.

4.4 Muestras

Los postores deberán entregar en el lugar, fecha y hora que se establezca en las bases, las muestras de todos los bienes ofertados, debiendo estar confeccionados estrictamente de acuerdo a las Especificaciones Técnicas de las prendas solicitadas, adjuntando la Guía de Remisión correspondiente. El incumplimiento de la presentación completa de las muestras implicará la no admisión de la oferta.

A través de las muestras se comprobará que los bienes ofertados cumplen con las especificaciones técnicas exigidas en las bases. En el caso que la muestra del postor presente incongruencias y/o incumpla alguna de las especificaciones técnicas, la oferta se considerará no admitida.

Las muestras presentadas por el postor que resulte adjudicado con la buena pro en los ítems que corresponda, quedarán en custodia de la Universidad, para efectos de verificar que los bienes entregados guarden las mismas condiciones de calidad y acabado.

Todas las muestras serán devueltas en las condiciones en que se encuentren como resultado de las evaluaciones efectuadas sobre las mismas, sin que ello implique costo alguno para la Universidad.

El plazo máximo para el recojo de las muestras de los postores no adjudicados es de diez (10) días hábiles contabilizados a partir del día siguiente del consentimiento de la buena pro. La Universidad no se responsabilizará de las muestras que no sean recogidas en dicho plazo, por lo que se exime de toda responsabilidad sobre dichas muestras una vez culminado dicho plazo.

Cada muestra deberá ser rotulada con la siguiente información:

- Nomenclatura del procedimiento de selección.
- RUC y razón social del postor.
- Indicar el Ítem

En caso de consorcios, el nombre del consorcio, RUC y razón social de los integrantes del consorcio.

Descripción y cantidad de la muestra.

La Universidad se reserva el derecho de contratar los servicios de un especialista en el rubro de la industria textil y calzado para determinar el cumplimiento de las especificaciones técnicas de las muestras presentadas por los postores.

Las muestras deberán presentarse en las siguientes cantidades y tallas, según el ítem al que el postor se presente:

ITEM PAQUETE		SUB ITEM		CANTIDAD DE MUESTRAS	TALLA
I	ROPA DE TRABAJO PARA DAMA	1	SACON PARA DAMA	1	M
		2	PANTALON PARA DAMA	1	30
		3	BLUSA PARA DAMA	1	M
II	ROPA DE TRABAJO PARA CABALLEROS	1	CASACA PARA CABALLERO	1	M
		2	PANTALON PARA CABALLERO	1	34
		3	CAMISA PARA CABALLERO	1	M
III	ZAPATO DE TRABAJO DAMA CABALLERO	1	ZAPATO DE TRABAJO DAMA (uno de cada modelo)	2	36
		2	ZAPATO DE TRABAJO CABALLERO (uno de cada modelo)	2	40

4.5 Sistema de Contratación

Precios unitarios.

4.6 Transporte

El medio de transporte debe contar con la documentación necesaria para su circulación y reunir las condiciones de seguridad e higiene de acuerdo a la naturaleza de los bienes a ser transportados y considerando el contexto del brote COVID – 19. Asimismo, el proveedor será el responsable de transportar los bienes hasta el Almacén Central de la Universidad, ubicado en las puertas 34 y 35 del Estadio de la Universidad, ingreso por la Urbanización Aurora, Distrito, Provincia y Región de Arequipa.

4.7 Garantía comercial

Alcance de la garantía:

Contra defectos de diseño y/o fabricación / averías o fallas de las prendas.

Condiciones de la garantía y periodo de la garantía.

El contratista, durante el periodo mínimo de 12 meses garantiza la buena calidad y la autenticidad de los bienes ofertados, las mismas que se sujetan a las especificaciones técnicas, así como sus condiciones. Además de comprometerse a reponer, reemplazar, subsanar,

corregir fallas de fábrica costuras, fallas en los accesorios con botones, cierres, sin costo adicional alguno.

Inicio del cómputo del periodo de garantía

Contabilizados a partir de la fecha de conformidad emitida por la Subdirección de Recursos Humanos de la Universidad.

4.8 Lugar y plazo de ejecución de la prestación

4.8.1 Lugar

El contratista deberá entregar cada uno de los bienes que integran el ítem, en la cantidad, calidad y condiciones establecidas en el contrato y requerimiento, en las instalaciones del Almacén Central de la Universidad, ubicado en las puertas 34 y 35 del Estadio de la Universidad, ingreso por la Urbanización Aurora, Distrito, Provincia y Región de Arequipa.

Cabe indicar que de no cumplir lo descrito, el responsable del almacén no recibirá los bienes, lo que implicará la penalidad correspondiente.

4.8.2 Plazo

Los bienes materia de la presente convocatoria se entregarán en el plazo máximo de sesenta (60) días calendario computados a partir del día siguiente de suscrito el contrato.

Como se puede verificar en la presente tabla.



ETAPA	PLAZO MAXIMO EN DIAS CALENDARIO
El Contratista entrega tabla de tallas y modelos, luego de suscrito el contrato	2
Entrega de cantidades por talla y modelo, por parte de la Entidad, posterior a la recepción de tabla de tallas por parte del Contratista	6
Confección	52
Total	60

a) Coordinaciones previas

A partir del día siguiente de la suscripción del contrato, el personal designado por parte del Contratista deberá coordinar con la Subdirección de Recursos Humanos, respecto a la aprobación y/o modificación de la Tabla de tallas y modelos, a ser distribuido a los servidores administrativos.

La Subdirección de Recursos Humanos, solicitará al personal administrativo que, haciendo uso de la Tabla de tallas y modelos, comunique la talla y modelo respecto a cada ítem requerido. Culminado el plazo máximo para que el personal administrativo informen sus tallas, y siendo el caso que, de haber trabajadores que no lo hicieran, la Subdirección de Recursos Humanos, determinará la cantidad a confeccionarse respecto a cada ítem.

Por otro lado, al repcionar la Tabla de tallas, a los 6 (seis) días siguientes la Subdirección de Recursos Humanos deberá entregar el cuadro de tallas para su confección al Contratista.

b) Confección

Una vez culminada la recepción de las tallas, la Subdirección de Recursos Humanos comunicará al Contratista, quien deberá iniciar la confección de los bienes conforme a la cantidad proporcionada por la Subdirección de Recursos Humanos y las especificaciones técnicas que correspondan.

5 Otras consideraciones para la ejecución de la prestación

5.1 Otras obligaciones

5.1.1 Otras obligaciones del contratista

Al siguiente día hábil de suscrito el contrato el contratista deberá entregar la tabla de tallas y modelos que será tomada en cuenta al momento que el personal elija su talla y modelo correspondiente.

La tabla de tallas y modelos, deberá contener:

1. Tallas y modelos ofertados:

1.1. Sub Ítem 1, 3, 4 y 6 será utilizando las tallas: XS, S, M, L, XL, XXL, XXXL., con sus respectivos equivalentes en cm. Ejemplo: Ancho de hombros, largo de brazo, ancho de cintura, etc.

1.2. Sub Ítem 2 y 5 será utilizando las tallas: 26, 28, 30, 32, 34, 36, 38, 40, 42, 44, 46, 48; (con sus respectivos equivalentes en cm. Ejemplo: ancho de cadera, largo de pierna, etc)

1.3. Sub Ítem 7 y 8, será utilizando las tallas: 33, 34, 35, 36, 37, 38, 39, 40, 41, 42 y 43, 44.

Para todos los ítems, deberá considerarse una tabla de tallas y modelos para damas, y otra para caballeros

2. Instructivo sobre la forma de escoger la talla adecuada

El contratista deberá garantizar que cuenta con un local de atención en la ciudad de Arequipa, por el plazo de 30 días calendarios una vez ingresadas las prendas y calzado al almacén de la Universidad, para que de detectar el usuario final (trabajador administrativo), problemas en la confección puedan ser atendidos previa cita (El trabajador administrativo se apersonará portando DNI original, o constancia emitida por la RENIEC). Para dicho efecto dispondrá que se designe personal y un horario establecido para la atención en su local a nuestro personal.

El contratista entregará un comprobante de recepción de prendas, el mismo que, deberá indicar como mínimo: nombre del usuario, precisión de las prendas o calzado entregado, fecha de recojo. Asimismo, al devolver la prenda o calzado, debe constar en el comprobante, la descripción del arreglo solicitado, firma del trabajador administrativo, y fecha.

Se hace la aclaración que no es considerado como problema de confección los entalles, subidas de bastas, solo procede al arreglo o cambio de prenda si estas cuentan con falla en la fabricación ya sea de la tela, pegado de cierres, botones, falla en el armado de la prenda, error en la talla, u otros similares.

5.1.2 Otras obligaciones de la Entidad

A los 6 días siguientes de recibida la tabla de tallas por parte del Proveedor, la Subdirección de Recursos Humanos deberá entregar la cantidad de tallas que corresponde por cada ítem, para su confección.

5.2 Medidas de control durante la ejecución contractual

- **Áreas que supervisan:** El órgano responsable de la supervisión es la Subdirección de Recursos Humanos, motivo por el cual el postor ganador deberá presentarse al área de trabajo para las coordinaciones respectivas, al día siguiente de la firma del Contrato.
- **Áreas que coordinan con el proveedor:** El Proveedor deberá coordinar con la Subdirección de Logística de la Dirección General de Administración hasta la firma del Contrato y después de la entrega del bien para el pago respectivo; y con la Subdirección de Recursos Humanos, después de la firma de contrato para las actividades referidas a la confección y entrega del bien, así como cualquier coordinación necesaria para la correcta prestación.
- **Área que brindará la conformidad:** La Subdirección de Recursos Humanos será el responsable de emitir la conformidad de los bienes.

5.3 Subcontratación

De acuerdo a lo establecido en el artículo 35° de la Ley de Contrataciones del estado, se encuentra prohibida la subcontratación para todos los ítems.

5.4 Forma de pago

La Universidad realizará el pago de la contraprestación pactada a favor del contratista, en pago único al emitirse el informe de conformidad correspondiente.

Para efectos del pago de las contraprestaciones ejecutadas por el contratista, la Entidad debe contar con la siguiente documentación:

- Recepción de la totalidad de la ropa de trabajo emitido por el responsable del Almacén Central.
- Informe del funcionario responsable de la Subdirección de Recursos Humanos emitiendo la conformidad de la prestación efectuada.
- Informe del especialista textil contratado, quien indicara la conformidad y el cumplimiento de las especificaciones técnicas de cada uno de los ítems.
- Comprobante de pago.

5.5 Adelantos

Para el caso de cada ítem y de manera independiente, la Entidad otorgará un adelanto directo por el 25% del monto del contrato original que corresponda al ítem.

El contratista debe solicitar el adelanto dentro de los 5 días calendario posteriores al perfeccionamiento del contrato, adjuntando a su solicitud la garantía por adelantos mediante carta fianza acompañada del comprobante de pago correspondiente. Vencido dicho plazo no procede la solicitud.

La Entidad debe entregar el monto solicitado dentro de los 15 días calendario siguientes a la presentación de la solicitud del contratista. Así mismo, se precisa que de existir demora en el trámite administrativo y probable extensión en dicho plazo, no genera ni justifica ningún tipo de retraso sobre los plazos de ejecución contractual, ni ninguna ampliación de plazo.

5.6 Conformidad de los bienes

5.6.1 Area que recepcionará y brindará la conformidad

La Recepción de la totalidad de los bienes, estará a cargo del responsable del Almacén Central. Se deberá entregar cada uno de los bienes que integran el ítem, en la cantidad, calidad y condiciones establecidas en el contrato y requerimiento.

La conformidad de recepción estará a cargo de la Subdirección de Recursos Humanos, previo informe del funcionario y/o especialista designado por el área usuaria.

Bajo ninguna circunstancia se dará conformidad si se verifica que al menos uno (01) de los bienes no corresponda con la talla asignada.

5.7 Penalidades

Se aplicará conforme a lo dispuesto en el Artículo 162, 163 del Reglamento de la Ley de Contrataciones del Estado.

5.8 Responsabilidad por vicios ocultos

El plazo máximo de responsabilidad del Contratista es de un (1) año, contado a partir de la conformidad otorgada por la Entidad.

ANEXO A – SACON PARA DAMA

CARACTERISTICAS GENERALES DE LA TELA

TIPO DE TEJIDO:	TWEED DE LANA
DESCRIPCIÓN:	COLOR AZUL
COMPOSICIÓN:	100% LANA
ANCHO ENTRE ORILLOS	148 CMS mínimo
PESO EN GRAMOS POR METRO LINEAL:	395± 5% (incluye orillos)
PESO EN GRAMOS POR METRO CUADRADO:	258 ± 5%
ARMADURA	DISEÑO
TÍTULO DE HILO URDIEMBRE: TRAMA:	NM 2/24 ± 5 % NM 2/24 ± 5 %
DENSIDAD (HILOS POR CENTÍMETRO) URDIEMBRE: TRAMA:	14.3 ± 2 13.0 ± 2
ACABADO:	BATANADO Y DECATIZADO
ESTABILIDAD DIMENSIONAL URDIMBRE: TRAMA:	-1.5% MAXIMO -1.0% MAXIMO
SOLIDEZ DE COLOR A LA LUZ: AL SUDOR ACIDO AL SUDOR ALCALINO: AL FROTE SECO: AL FROTE HÚMEDO: AL LAVADO EN SECO:	3.5 MÍNIMO 3.5 MINIMO 3.5 MINIMO 4.0 MINIMO 3.5 MINIMO 4.0 MINIMO

ESPECIFICACIONES TÉCNICAS DEL DISEÑO, CONFECCIÓN Y ACABADOS



MODELO	De acuerdo al diseño referenciado en el gráfico.
CUELLO Y SOLAPA	Tiene dos partes:
	Superior e inferior de la misma tela principal, reforzada con entretela tejida fusionable (ambas caras).
	En los extremos, embolsado con C/301 y pespuntado a 7mm con C/301 (7ppp con hilo doble a tono del ribete). Deben ser simétricos.
DELANTERO EXTERIOR IZQUIERDO	Con 03 piezas (piezas delantero, pieza central y pieza lateral).
	Corte princesa, que nace de la sisa y termina en el ruedo de la basta y corte costadillo que nace de la sisa que se prolonga hasta el ruedo de la basta (ver diseño).

	Pieza delantera unida con pieza central con c/301 a 1cm (IR) por lado, formando buen entalle a la prenda. Lleva inserto ribete en color contraste (tela del pantalón) de 3mm de ancho.
	05 Botones N° 44 L de poliéster teñidos en masa a tono del pantalón de 4 huecos, los cuales deben estar colocado de manera simétrica uno debajo del otro.
	En la parte inferior llevará un bolsillo que nace del corte costadillo (ver gráfico).
	El bolsillo inferior en la parte interna llevará bolsa de forro de 2 piezas armado C/301 de 1 cm (IR). Tipo frijol
DELANTERO INTERIOR IZQUIERDO	Bolsillo interno: Lleva 01 bolsillo tipo ojal de 11 cm de abertura útil y 14 cm de profundidad, con vivos de tela principal de 0.5 cm. cada uno, reforzados con entretela tejida fusionable. Lleva atraque semi lunar en contraste en los extremos del bolsillo.
	Bolsa de forro de una sola pieza cosida c/301 y orillada a los costados.
	Botones de repuesto (1 de 44L) pegado en la vuelta. Incrustar la etiqueta instrucciones de lavado y talla en la parte interna del bolsillo.
	Vuelta fusionada con entretela tejida. Pespunte tipo hilván (cadeneta al reverso) en contraste al forro, pespuntado en paralelo al sesgo de forro contrastado a la tela principal, armado con un cordón de refuerzo, el sesgo esta insertado entre la unión de la vuelta y forro (incluyendo la cogotera) y el pespunte aplicado en el forro a 2mm de distancia aproximada del sesgo en contraste.
DELANTERO EXTERIOR DERECHO	Con 03 piezas (Pieza delantero, pieza central y pieza lateral).
	Corte princesa, que nace de la sisa y termina en el ruedo de la basta y corte costadillo que nace de la sisa que se prolonga hasta el ruedo de la basta.
	Pieza delantera unida con pieza central con c/301 a 1cm (IR) por lado, formando buen entalle a la prenda. Lleva inserto ribete en color contraste (tela del pantalón) de 3mm de ancho.
	Lleva 05 ojales hecho en tela acabados a mano, la abertura del ojal es de 3.0cm de largo por 6mm de ancho. Los ojales deben estar colocados de manera simétrica uno debajo del otro.
	El bolsillo inferior en la parte interna llevará bolsa de forro de 2 piezas armado C/301 de 1 cm (IR). Tipo frijol En la parte inferior llevará un bolsillo que nace del corte costadillo (Ver gráfico).
DELANTERO INTERIOR DERECHO	Pespunte tipo hilván (cadeneta al reverso) en contraste a tono del forro pespuntado en paralelo al sesgo de forro contrastado a la tela principal armado con un cordón de refuerzo, el sesgo será insertado entre la unión de la vuelta y forro (incluyendo la cogotera) y el pespunte aplicado en el forro a 2mm de distancia aproximada del sesgo en contraste. Prenda totalmente remallada en el interior

ESPALDA	De 04 piezas. La espalda tendrá corte anatómico, en el centro será orillado por separado y unido con costura recta con ensanche de 2cm (incluido remalle).
	Llevará corte princesa desde la sisa espalda y termina hacia la basta, unidos con costura recta a 1cm. (IR), (costuras abiertas).
	Lleva martingala fusionada con entretela tejida en ambas caras, de 4cm de ancho con ribete en contraste de 3mm insertada en los cortes laterales (ver gráfico).
	Etiqueta de marca ubicada en la cogotera centrada en la parte superior, pegado con costura recta a 2mm en todo el contorno, con hilo a tono de la etiqueta.
	Internamente, en centro espalda, lleva fuelle de 2cm de profundidad (terminada) y 30 cm de largo, a 2cm de la cogotera. Inferior espalda lleva abertura montada con cruce de 5 cm.
HOMBROS	Orillar bordes C/504 y unir con costura c/301 a 1cm. Lleva hombreras de espuma forradas con forro y sujetadas al hombro con c/301.
COSTADOS	Tela y forro serán orillados por separado y unidos con costura recta, para el lado del delantero y espalda con ensanches de 2 cm por lado.
MANGAS	Basta de 4 cm la cual será reforzada por las partes interiores con entretela tejida fusionable.
	La manga mayor y menor estará unida con C/301 a 2cm IR por lado, además, lleva inserto ribete en contraste de 3mm.
	La cabeza de manga es fusionada con entretela tejida fusionable adecuada a la tela, además llevará una chorrera de tela sesgado para un mejor armado de la manga. Pegar manga a cuerpo con costura recta y remalle.
BASTA	De 4 cm de alto, unida con forro, la basta de espalda esta fusionada con entretela tejida para mejor armado.
FORRO	Material 100% poliéster de buena calidad, al tono del pantalón.
ENTRETELA	Tejida fusionable (genero adhesivo), de 80 +/- 5 gr, fusionados en maquina fusionadora todo el delantero, cuello (ambas caras), vueltas, cogotera, sisa, espalda parte superior, cabeza de manga, vivos de ojales, vivos y vista de bolsillo interno, basta de manga y ruedo.
ACABADOS	La prenda debe estar planchada y vaporizada
	La prenda deberá estar exenta de defectos de materiales y/o insumos, confección y acabados, en su parte externa como interna (materiales y/o insumos defectuosos, costuras saltadas, hilos sueltos, defecto de fusionado, etc.)

□

HOMBRERAS

Hombros de espuma
forrado(forro), orillado c/504
pegada con recta
chorrera sesgada(tela principal)
pegadas en la unión de
cbza. de manga

SACÓN

BOLSILLO EXTERNO SEGÚN TALLA (A) cms.			
TALLAS	XS - S - M - L	XL - XL o +	
A	13	14	

BOLSILLOS en el mismo corte costadillo.
la vista es de una sola pieza con el costadillo

DELANTERO

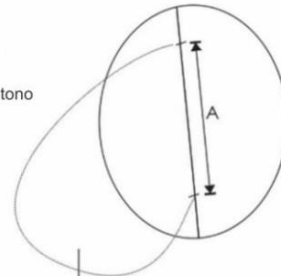

Bolsa de forro 02 piezas tipo frijol
y unidas c/301 y remalladas

Delantero derecho:
5 ojales (tela) 3cm de largo.
acabados a mano
Distribuidos proporcionalmente

Delantero izquierdo:
5 Botones # 44 L.
en contraste

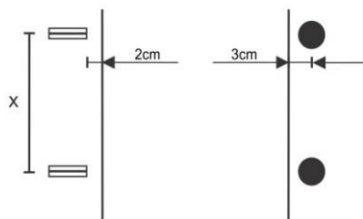

Vista interior izquierdo

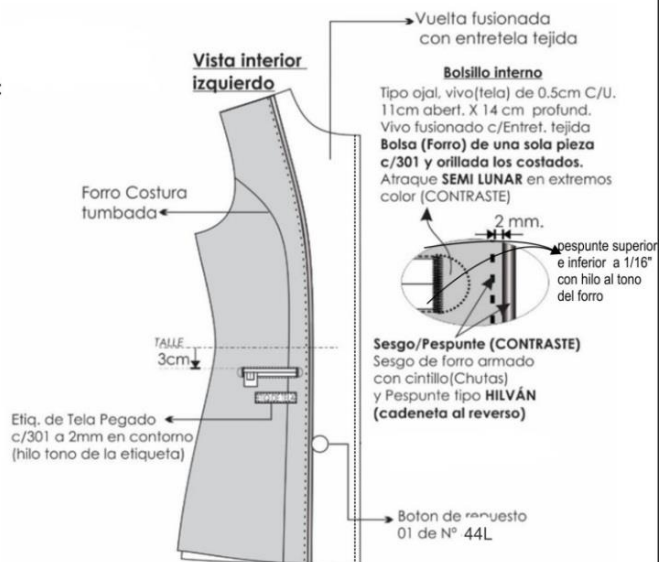

FORRO: DE LA MEJOR CALIDAD
BASTA: de 4cms. (I.R.) en manga y cuerpo

- ▶▶▶ TIPO DE CONFECCION A MEDIDA.
- ▶▶▶ COSTURA: 11 P.P.P +/- 10% (C/301)
- ▶▶▶ REMALLE: ANCHO DE ORILLO 5mm.

Ubicar etiq. cuidado e instrucc. de
lavado, composición tela y Talla(T) en la
parte interna del bolsillo interno.

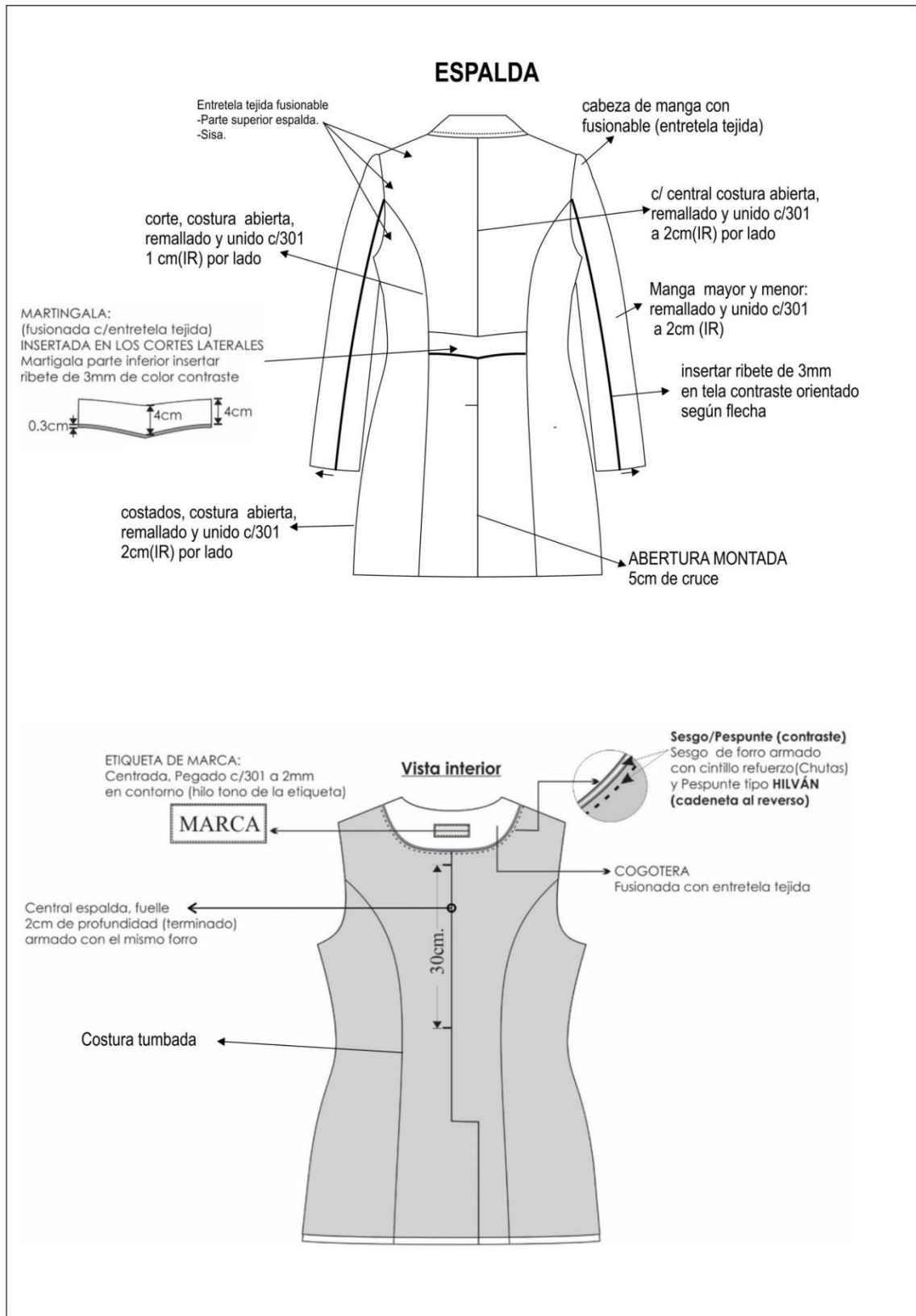

ANEXO B – PANTALON PARA DAMA

|

ESPECIFICACIONES TÉCNICAS DEL DISEÑO, CONFECCIÓN Y ACABADOS

MODELO 1 – PANTALON DE JEAN (Imagen referencial)

TELA	Tela Denim /Mezclilla 97% Algodón , 3% Spandex
COLOR	AZUL
MODELO	CLASICO A LA CINTURA TIRO TRADICIONAL
BOTA	RECTA
BOLSILLOS	2 DELANTEROS 2 TRASEROS 1 MONEDERO
BOTON, CIERRE Y TACHAS	METALICOS
<u>ETIQUETA</u>	ESPECIFICACIONES DE TALLA ESPECIFICACIONES DE USO Y LAVADO



ANEXO C – BLUSA PARA DAMA

ESPECIFICACIONES TÉCNICAS DE LA TELA, DISEÑO, CONFECCIÓN Y ACABADOS



TEJIDO	BLANCO
TIPO DE TEJIDO	PLANO
COMPOSICION	44% Filamento de Poliéster – 56% algodón
PESO g/m2	103 ±5
MODELO	Blusa con cuello de acuerdo al diseño En lado superior izquierdo, colocar logo bordado de la institución
TECNOLOGÍA	*Algodón: Tecnología que permite mayor durabilidad, comodidad y fácil cuidado textil, para mayor bienestar de quien lo usa * Desempeño: Tecnología que permite mayor durabilidad, comodidad y fácil cuidado textil, para mayor bienestar de quien lo usa
CUELLO	Superior: de 02 piezas de la misma tela principal fusionado con entretela tejida tricotex, embolsado c/301 y pespuntado a 1/16". Pegar a cuerpo con 301. El cuello debe ser simétrico.
DELANTERO	Consta de 1 corte ingles que empieza en el hombro y termina en el ruedo a cada lado (piezas de costado corte sesgo), unido a 1cm (IR) con ribete de 3mm aprox de tela principal y doble pespunte a 1/16 y 7 mm (ambas desde el margen) a tono costuras tumbadas. La pechera llevara un ribete de 3mm aprox en tela principal, además un pespunte a 1/16" hilo 40/2 a tono
ESPALDA	Tendrá 1 corte ingles a cada lado que comienza en hombro y termina en el ruedo
MANGA	Larga con puño según diseño. Puño de 6 cm (sin incluir vivo). Lleva 2 botones N°18L en contraste y 2 ojales bordados, según diseño. Pespuntado en todo contorno a 1/16". Pegar manga a cuerpo con recta en forma tubular y orillar
HOMBROS	Con hombreras de espuma liviano, forrada de la misma tela principal y remalladas, pegadas c/ 301. Unir hombros c/301 a 1cm(IR), costura abierta
ENSANCHES	De costado y mangas de 2 cm por lado incluido remalle, en hombros de 1cm (IR) por lado, en sisa de 1cm (IR), en cortes delantero y espalda 1cm (IR).
BOTONES	7 botones N° 18 contraste, 1 en el pie de cuello, 6 en el delantero, 2 botones en cada puño n° 18 contraste, mas 1 boton de repuesto en el interior

OJALES	7 ojales, 1 ojal horizontal en el pie de cuello y 6 ojales verticales en el delantero, 2 ojales horizontales en cada puño, hechos en máquina ojaladora, según diseño
HILO	De costura con 301 40/2 100% poliéster
COSTURAS	11ppp +/- 10%
REMALLES	El ancho de remalle es de 0.5cm
ENTRETELA	Tejida fusionable cuya composición es de 100% poliéster, para la pechera,
ETIQUETAS	Ubicadas en la parte interna: Etiqueta de marca del confeccionista, talla e instrucciones de cuidado, lavado y uso. Según diseño
ACABADOS	La prenda debe estar planchada y vaporizada



DELANTERO

Etiqueta de marca centrado y debajo Colocar la etiqueta de talla

Logotipo de la UNSA bordado en hilo

Pegado de manga tubular c/301 remalle 1 cm (IR)

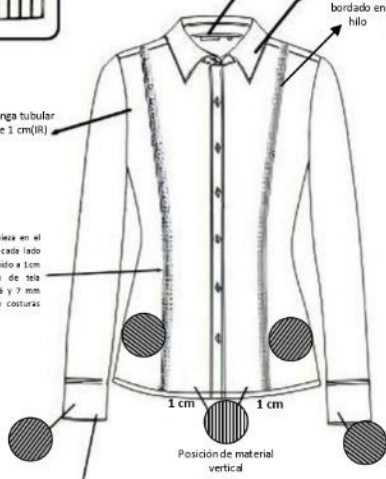

Posición de material vertical

DETALLES DE PUÑO

Pegar manga a cuerpo con recta en forma tubular y orillar Boton N°18L en contraste

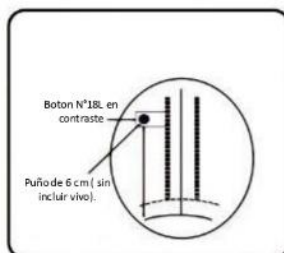
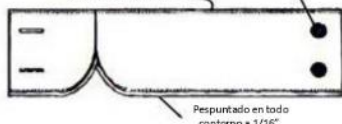

ENTRETELA DE LA MEJOR CALIDAD

- TIPO DE CONFECCION A MEDIDA
- COSTURA :11 PPP./-10%
- REMALLE: ANCHO DE ORILLO 5 mm

CUADRO DE INSUMOS

INSUMOS	DESCRIPCION	COLOR
HILO PESPUENTE	40/2	A TONO
HILO COSTURA TELA	40/2	A TONO
HILO DE REMALLE		A TONO
HILO COSTURA TELA	POLIESTER	A CONTRASTE

LADO DERECHO:

- 7 ojales bordados a tono
- 1 ojal horizontal en el pie de cuello a tono
- 6 ojales verticales en delantero distribuidos proporcionalmente

LADO IZQUIERDO:

- 7 botones N-18 de color contraste
- 1 botón en pie de cuello
- 6 botones en el delantero distribuidos proporcionalmente

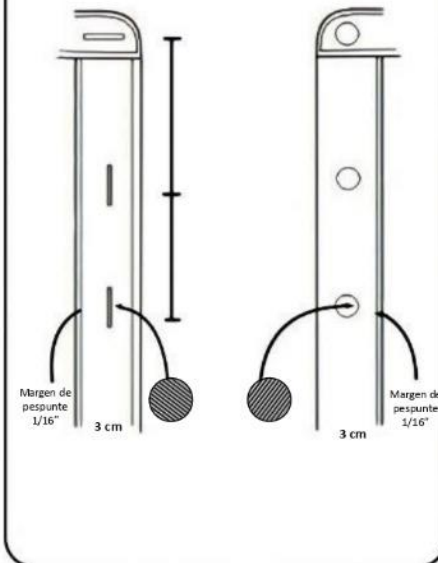

ESPALDA

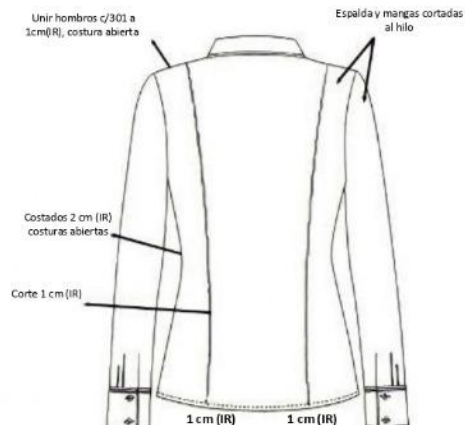

ANEXO D – CASACA PARA CABALLERO

CARACTERISTICAS GENERALES DE LA TELA

TIPO DE TEJIDO:	CASIMIR
DESCRIPCIÓN:	COLOR AZUL
COMPOSICIÓN:	25% LANA, 75% POLIESTER $\pm 5\%$
ANCHO ENTRE ORILLOS	148 CMS mínimo
PESO EN GRAMOS POR METRO LINEAL:	406 $\pm 5\%$ (incluye orillos)
PESO EN GRAMOS POR METRO CUADRADO:	266 $\pm 5\%$
ARMADURA	DISEÑO
TÍTULO DE HILO:	
URDIENBRE:	NM 2/48 $\pm 5\%$
TRAMA:	NM 2/48 $\pm 5\%$
DENSIDAD (HILOS POR CENTÍMETRO):	
URDIENMBRE:	31.3 ± 3
TRAMA:	26.6 ± 3
ACABADO:	TERMOFIJADO Y DECATIZADO
ESTABILIDAD DIMENSIONAL:	
URDIMBRE:	-1.0% MAXIMO
TRAMA:	-0.5% MAXIMO
SOLIDEZ DE COLOR:	
A LA LUZ:	3.5 MÍNIMO
AL SUDOR ACIDO	3.5 MINIMO
AL SUDOR ALCALINO:	3.5 MINIMO
AL FROTE SECO:	4.0 MINIMO
AL FROTE HÚMEDO:	3.5 MINIMO
AL LAVADO EN SECO:	4.0 MINIMO

ESPECIFICACIONES TÉCNICAS DEL DISEÑO, CONFECCIÓN Y ACABADOS

CUELLO	Sport De una pieza fusionado con entretela
DELANTERO EXTERNO IZQUIERDO Y DERECHO	En la parte superior llevará canesú inclinado en 30°, con aplicación de un ribete tipo vivo de 3mm tono en contraste con cordón de refuerzo. Pespunte de 7 mm Cortes de entalle desde sisa hasta el ruedo, en forma curva con pespunte de 7 mm con refuerzo de cordón interior Lleva bolsillo vertical en aplicación de la misma tela en el corte con un ribete tipo vivo de 3mm tono en contraste con cordón de refuerzo. En lado superior izquierdo, colocar logo bordado de la institución

	Cierre metálico invisible
DELANTERO INTERIOR IZQUIERDO Y DERECHO	Bolsillo porta documentos a cada lado de un vivo de la tela principal de 13 cm de abertura y 14 cm de profundidad Vuelta con tela principal y forro tafeta de la mejor calidad Debajo de bolsillo colocar etiqueta con instrucciones de mantenimiento
ESPALDA EXTERIOR	Lleva canesú en la parte superior con pespunte de 7mm (en modelo de mujer lleva dos cortes en parte inferior de espalda después de canesú a manera de entalle con pespunte de 7mm)
ESPALDA INTERIOR	Lleva cogotera con la tela principal donde se ubica etiqueta de fabricante El resto del cuerpo colocar forro tafeta de la mejor calidad
RUEDO	Con elástico en los costados y embolsado a 3.5cm
MANGAS	De 2 piezas con pespunte a 7mm, Internamente forradas con tafeta de la mejor calidad Puño de 5cm en acabado flecha con adhesivo broche metálico
CUERPO	Tanto delantera como espalda lleva entretela de micro polar
PRESENTACIÓN	En colgador y porta ternos
FORRO	Material 100% poliéster de buena calidad
ENTRETELA	Tejida fusible (genero adhesivo), de 80 +/- 5 gr, fusionados en maquina cuello y puños
ACABADOS	La prenda debe estar planchada y vaporizada La prenda deberá estar exenta de defectos de materiales y/o insumos, confección y acabados, en su parte externa como interna (materiales y/o insumos defectuosos, costuras saltadas, hilos sueltos, defecto de fusión, etc.)



CASACA

DELANTERA

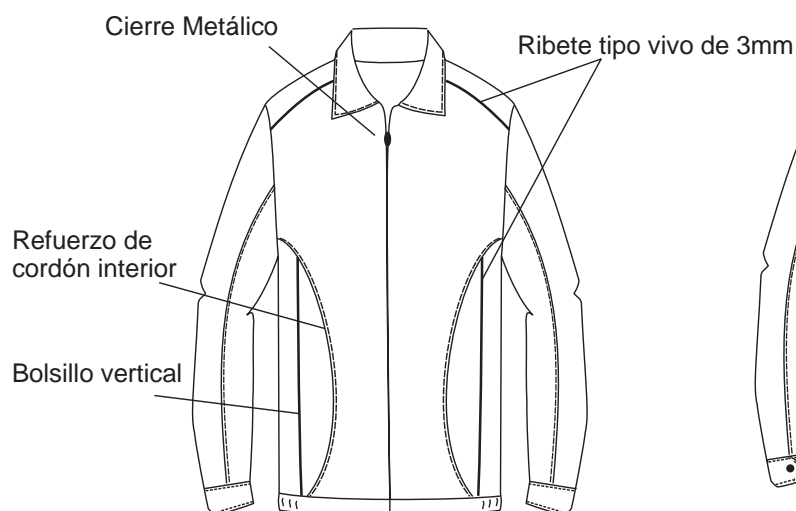

ESPALDA

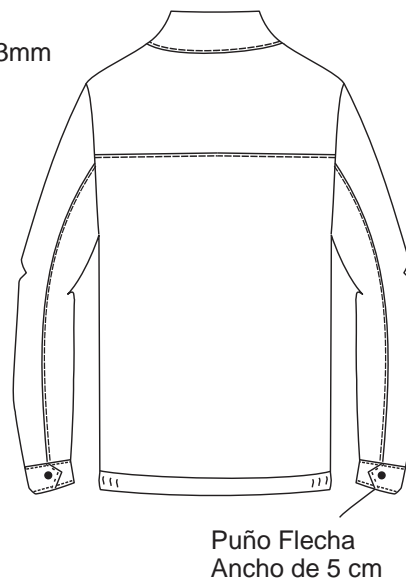

CASACA VISTA INTERNA



ANEXO E – PANTALON PARA CABALLERO

ESPECIFICACIONES TÉCNICAS DEL DISEÑO, CONFECCIÓN Y ACABADOS

MODELO 1 – PANTALON DE JEAN

TELA	Tela Denim /Mezclilla 100% Algodón 14 oz
COLOR	AZUL
MODELO	CLASICO A LA CINTURA TIRO TRADICIONAL
BOTA	RECTA
BOLSILLOS	2 DELANTEROS 2 TRASEROS 1 MONEDERO
BOTON, CIERRE Y TACHAS	METALICOS
<u>ETIQUETA</u>	ESPECIFICACIONES DE TALLA ESPECIFICACIONES DE USO Y LAVADO



ANEXO F – CAMISA PARA CABALLERO

ESPECIFICACIONES TÉCNICAS DE LA TELA, DISEÑO, CONFECCIÓN Y ACABADOS



COLOR:	BLANCO
TIPO DE TEJIDO	PLANO
COMPOSICION (%)	
URDIEMBRE	65% Algodón Pima ± 5 – 35% Polyester ± 5 (Mezcla Intima).
LLANO SIN TRAMA	65% Algodón Pima ± 5 – 35% Polyester ± 5 (Mezcla Intima)
PESO g/m2	134 ±5%
ARMADURA	Dobby
TITULO DE HILADO	
URDIEMBRE	50/1 ± 5
TRAMA	50/1 ± 5
N° HILOS X PULGADA ACABADA	
URDIEMBRE	171 ± 5%
TRAMA	100 ± 5%
RESISTENCIA A LA TRACCIÓN	
URDIEMBRE	11 mín.
TRAMA	11 mín.
SOLIDEZ DEL COLOR	
A LA LUZ	3.0 mín.
AL LAVADO DOMÉSTICO	4.0 mín.
AL SUDOR ACIDO	4.0 mín.
AL FROTE SECO	4.0 mín.
AL FROTE HUMEDO	3.0 mín.
ACABADO	Hilo Color teñido Tina/Disperso. Tela: Blanqueo – Mercerizado – Blanqueador óptico/Resinado – Pre Encogido. Buen acabado, exento de fallas de material o confección. Etiqueta de marca, instrucciones del lavado y talla.
ENVASE Y EMBALAJE	En caja o Empaque de cartón rotulado



CAMISA VARON

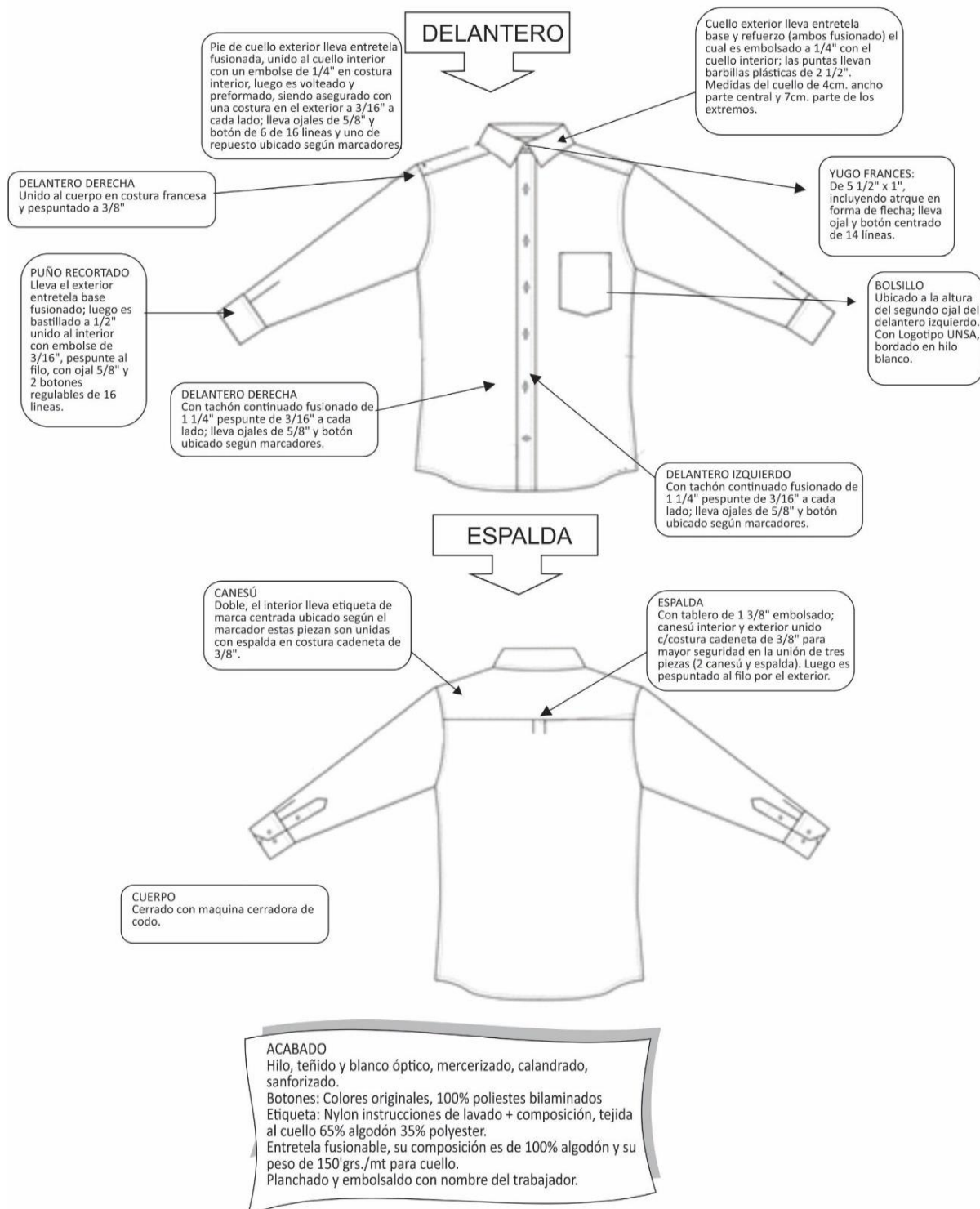

ANEXO G – ZAPATO DE TRABAJO DAMA

MODELO 1 – BOTIN CON CIERRE (Imagen referencial)

Color	:	Negro
Capellada o corte	:	Cuero vacuno, plena flor guante (1.8 +/- 1.6 mm de espesor)
Forro interior	:	Cuero taflete
Costura	:	Hilo Nylon, de alta tenacidad, resistente a la elongación y tensión
Tipo de planta	:	De Poliuretano TPR con huella antideslizante
Horma	:	Anatómica
Tipo de punta	:	Redonda
Tipo de ajuste	:	Cierre lateral
Tipo de taco	:	Cuadrado N° 3



MODELO 2 – BOTIN CON TACO CUÑA (Imagen referencial)

Color	:	Negro
Capellada o corte	:	Cuero vacuno, plena flor guante (1.8 +/- 1.6 mm de espesor)
Forro interior	:	Cuero taflete
Costura	:	Hilo Nylon, de alta tenacidad, resistente a la elongación y tensión
Tipo de planta	:	De Poliuretano TPR con huella antideslizante
Horma	:	Anatómica
Tipo de punta	:	Redonda
Tipo de ajuste	:	Cierre lateral
Detalle	:	Hebilla metálica (opcional)
Tipo de taco	:	Taco cuña N° 5 (excepcionalmente taco N° 7 para las trabajadoras que así lo requieran)



ANEXO H – ZAPATO DE TRABAJO CABALLERO

MODELO 1 – ZAPATO CON PASADOR (Imagen referencial)

Color	: Negro
Capellada o corte	: Cuero vacuno, plena flor guante (1.6 mm de espesor)
Plantilla o inserto	: Badana de res de 1.0 mm / antideslizante con inyección a la suela
Contrafuerte	: Termoplástico
Puntera	: Termoplástico
Costura	: Hilo Nylon, de alta tenacidad, resistente a la elongación y tensión
Tipo de planta	: PVC (planta corrida)
Cerco	: De PVC espesor de 3 mm +/- 0.2 mm
Tipo de ajuste	: Con pasador
Horma	: Anatómica
Tipo de punta	: Punta cuadrada



MODELO 2 – ZAPATO TIPO MOCASIN (Imagen referencial)

Color	: Negro
Capellada o corte	: Cuero vacuno, plena flor guante (1.6 mm de espesor)
Plantilla o inserto	: Badana de res de 1.0 mm / antideslizante con inyección a la suela
Contrafuerte	: Termoplástico
Puntera	: Termoplástico
Costura	: Hilo Nylon, de alta tenacidad, resistente a la elongación y tensión
Tipo de planta	: PVC (planta corrida)
Cerco	: De PVC espesor de 3 mm +/- 0.2 mm
Tipo de ajuste	: Sin pasador
Horma	: Anatómica
Tipo de punta	: Punta cuadrada



Importante

Para determinar que los postores cuentan con las capacidades necesarias para ejecutar el contrato, el comité de selección incorpora los requisitos de calificación previstos por el área usuaria en el requerimiento, no pudiendo incluirse requisitos adicionales, ni distintos a los siguientes:

3.2. REQUISITOS DE CALIFICACIÓN

B	EXPERIENCIA DEL POSTOR EN LA ESPECIALIDAD
	<p><u>Requisitos:</u></p> <p><u>ITEM PAQUETE N° I</u> El postor debe acreditar un monto facturado acumulado equivalente a S/ 531,760.00 (Quinientos treinta y un mil, setecientos sesenta, con 00/100 Soles), por la venta de bienes iguales o similares al objeto de la convocatoria, durante los ocho (8) años anteriores a la fecha de la presentación de ofertas que se computarán desde la fecha de la conformidad o emisión del comprobante de pago, según corresponda. Se consideran bienes similares a los siguientes: VENTA Y/O CONFECCIÓN DE UNIFORMES PARA PERSONAL DE ENTIDADES PÚBLICAS Y/O PRIVADAS, TALES COMO: CAMISAS, SACOS, FALDAS, PANTALONES, BLUSAS, CHALECOS, SACONES, POLOS, CORBATAS Y/O PAÑOLETAS.</p> <p><u>ITEM PAQUETE N° II</u> El postor debe acreditar un monto facturado acumulado equivalente a S/ 368,280.00 (Trescientos sesenta y ocho mil, doscientos ochenta, con 00/100 Soles), por la venta de bienes iguales o similares al objeto de la convocatoria, durante los ocho (8) años anteriores a la fecha de la presentación de ofertas que se computarán desde la fecha de la conformidad o emisión del comprobante de pago, según corresponda. Se consideran bienes similares a los siguientes: VENTA Y/O CONFECCIÓN DE UNIFORMES PARA PERSONAL DE ENTIDADES PÚBLICAS Y/O PRIVADAS, TALES COMO: CAMISAS, SACOS, FALDAS, PANTALONES, BLUSAS, CHALECOS, SACONES, POLOS, CORBATAS Y/O PAÑOLETAS.</p> <p>En el caso de postores que declaren en el Anexo N° 1 tener la condición de micro y pequeña empresa, se acredita una experiencia de S/ 92,070.00 (Noventa y dos mil, setenta, con 00/100 soles), por la venta de bienes iguales o similares al objeto de la convocatoria, durante los ocho (8) años anteriores a la fecha de la presentación de ofertas que se computarán desde la fecha de la conformidad o emisión del comprobante de pago, según corresponda. En el caso de consorcios, todos los integrantes deben contar con la condición de micro y pequeña empresa.</p> <p><u>ITEM PAQUETE N° III</u> El postor debe acreditar un monto facturado acumulado equivalente a S/ 340,222.00 (Trescientos cuarenta mil, doscientos veintidós, con 00/100 Soles), por la venta de bienes iguales o similares al objeto de la convocatoria, durante los ocho (8) años anteriores a la fecha de la presentación de ofertas que se computarán desde la fecha de la conformidad o emisión del comprobante de pago, según corresponda. Se consideran bienes similares a los siguientes: VENTA DE CALZADO EN GENERAL.</p> <p>En el caso de postores que declaren en el Anexo N° 1 tener la condición de micro y pequeña empresa, se acredita una experiencia de S/ 85,055.50 (Ochenta y cinco mil, cincuenta y cinco, con 50/100 soles), por la venta de bienes iguales o similares al objeto de la convocatoria, durante los ocho (8) años anteriores a la fecha de la presentación de ofertas que se computarán desde la fecha de la conformidad o emisión del comprobante de pago, según corresponda. En el caso de consorcios, todos los integrantes deben contar con la condición de micro y pequeña empresa.</p> <p><u>Acreditación:</u></p> <p>La experiencia del postor en la especialidad se acreditará con copia simple de (i) contratos u órdenes de compra, y su respectiva conformidad o constancia de prestación; o (ii) comprobantes de pago cuya cancelación se acredite documental y fehacientemente, con voucher de depósito, nota de abono, reporte de estado de cuenta, cualquier otro documento emitido por Entidad del sistema financiero que acredite el abono o mediante cancelación en el mismo comprobante de pago¹¹, correspondientes a un</p>

¹¹ Cabe precisar que, de acuerdo con la **Resolución N° 0065-2018-TCE-S1 del Tribunal de Contrataciones del Estado**:

*“... el solo sello de cancelado en el comprobante, cuando ha sido colocado por el propio postor, no puede ser considerado como una acreditación que produzca fehaciencia en relación a que se encuentra cancelado. Admitir ello equivaldría a considerar como válida la sola declaración del postor afirmando que el comprobante de pago ha sido cancelado”
(...)*

<p>máximo de veinte (20) contrataciones.</p> <p>En caso los postores presenten varios comprobantes de pago para acreditar una sola contratación, se debe acreditar que corresponden a dicha contratación; de lo contrario, se asumirá que los comprobantes acreditan contrataciones independientes, en cuyo caso solo se considerará, para la evaluación, las veinte (20) primeras contrataciones indicadas en el Anexo N° 8 referido a la Experiencia del Postor en la Especialidad.</p> <p>En el caso de suministro, solo se considera como experiencia la parte del contrato que haya sido ejecutada durante los ocho (8) años anteriores a la fecha de presentación de ofertas, debiendo adjuntarse copia de las conformidades correspondientes a tal parte o los respectivos comprobantes de pago cancelados.</p> <p>En los casos que se acredite experiencia adquirida en consorcio, debe presentarse la promesa de consorcio o el contrato de consorcio del cual se desprenda fehacientemente el porcentaje de las obligaciones que se asumió en el contrato presentado; de lo contrario, no se computará la experiencia proveniente de dicho contrato.</p> <p>Asimismo, cuando se presenten contratos derivados de procesos de selección convocados antes del 20.09.2012, la calificación se ceñirá al método descrito en la Directiva "Participación de Proveedores en Consorcio en las Contrataciones del Estado", debiendo presumirse que el porcentaje de las obligaciones equivale al porcentaje de participación de la promesa de consorcio o del contrato de consorcio. En caso que en dichos documentos no se consigne el porcentaje de participación se presumirá que las obligaciones se ejecutaron en partes iguales.</p> <p>Si el titular de la experiencia no es el postor, consignar si dicha experiencia corresponde a la matriz en caso que el postor sea sucursal, o fue transmitida por reorganización societaria, debiendo acompañar la documentación sustentatoria correspondiente.</p> <p>Si el postor acredita experiencia de otra persona jurídica como consecuencia de una reorganización societaria, debe presentar adicionalmente el Anexo N° 9.</p> <p>Cuando en los contratos, órdenes de compra o comprobantes de pago el monto facturado se encuentre expresado en moneda extranjera, debe indicarse el tipo de cambio venta publicado por la Superintendencia de Banca, Seguros y AFP correspondiente a la fecha de suscripción del contrato, de emisión de la orden de compra o de cancelación del comprobante de pago, según corresponda.</p> <p>Sin perjuicio de lo anterior, los postores deben llenar y presentar el Anexo N° 8 referido a la Experiencia del Postor en la Especialidad.</p> <div><p>Importante</p><p><i>En el caso de consorcios, solo se considera la experiencia de aquellos integrantes que se hayan comprometido, según la promesa de consorcio, a ejecutar el objeto materia de la convocatoria, conforme a la Directiva "Participación de Proveedores en Consorcio en las Contrataciones del Estado".</i></p></div>
--

Importante

- Si como resultado de una consulta u observación corresponde precisarse o ajustarse el requerimiento, se solicita la autorización del área usuaria y se pone de conocimiento de tal hecho a la dependencia que aprobó el expediente de contratación, de conformidad con el numeral 72.3 del artículo 72 del Reglamento.*
- El cumplimiento de las Especificaciones Técnicas se realiza mediante la presentación de una declaración jurada. De ser el caso, adicionalmente la Entidad puede solicitar documentación que acredite el cumplimiento del algún componente de las características y/o requisitos funcionales. Para dicho efecto, consignará de manera detallada los documentos que deben presentar los postores en el literal e) del numeral 2.2.1.1 de esta sección de las bases.*
- Los requisitos de calificación determinan si los postores cuentan con las capacidades necesarias para ejecutar el contrato, lo que debe ser acreditado documentalmente, y no mediante declaración jurada.*

"Situación diferente se suscita ante el sello colocado por el cliente del postor [sea utilizando el término "cancelado" o "pagado"] supuesto en el cual sí se contaría con la declaración de un tercero que brinde certeza, ante la cual debiera reconocerse la validez de la experiencia".

CAPÍTULO IV FACTORES DE EVALUACIÓN

La evaluación se realiza sobre la base de cien (100) puntos.

Para determinar la oferta con el mejor puntaje y el orden de prelación de las ofertas, se considera lo siguiente:

FACTOR DE EVALUACIÓN	PUNTAJE / METODOLOGÍA PARA SU ASIGNACIÓN
A. PRECIO	
<p><u>Evaluación:</u></p> <p>Se evaluará considerando el precio ofertado por el postor.</p> <p><u>Acreditación:</u></p> <p>Se acreditará mediante el registro en el SEACE o el documento que contiene el precio de la oferta (Anexo N° 6), según corresponda.</p>	<p>La evaluación consistirá en otorgar el máximo puntaje a la oferta de precio más bajo y otorgar a las demás ofertas puntajes inversamente proporcionales a sus respectivos precios, según la siguiente fórmula:</p> $P_i = \frac{O_m \times PMP}{O_i}$ <p>i = Oferta P_i = Puntaje de la oferta a evaluar O_i = Precio i O_m = Precio de la oferta más baja PMP = Puntaje máximo del precio</p> <p style="text-align: right;">100 puntos</p>

Importante

Los factores de evaluación elaborados por el comité de selección son objetivos y guardan vinculación, razonabilidad y proporcionalidad con el objeto de la contratación. Asimismo, estos no pueden calificar con puntaje el cumplimiento de las Especificaciones Técnicas ni los requisitos de calificación.

CAPÍTULO V PROFORMA DEL CONTRATO

Importante

Dependiendo del objeto del contrato, de resultar indispensable, puede incluirse cláusulas adicionales o la adecuación de las propuestas en el presente documento, las que en ningún caso pueden contemplar disposiciones contrarias a la normativa vigente ni a lo señalado en este capítulo.

Conste por el presente documento, la contratación de [CONSIGNAR LA DENOMINACIÓN DE LA CONVOCATORIA], que celebra de una parte [CONSIGNAR EL NOMBRE DE LA ENTIDAD], en adelante LA ENTIDAD, con RUC N° [.....], con domicilio legal en [.....], representada por [.....], identificado con DNI N° [.....], y de otra parte [.....], con RUC N° [.....], con domicilio legal en [.....], inscrita en la Ficha N° [.....] Asiento N° [.....] del Registro de Personas Jurídicas de la ciudad de [.....], debidamente representado por su Representante Legal, [.....], con DNI N° [.....], según poder inscrito en la Ficha N° [.....], Asiento N° [.....] del Registro de Personas Jurídicas de la ciudad de [.....], a quien en adelante se le denominará EL CONTRATISTA en los términos y condiciones siguientes:

CLÁUSULA PRIMERA: ANTECEDENTES

Con fecha [.....], el comité de selección adjudicó la buena pro de la **LICITACIÓN PÚBLICA N° [CONSIGNAR NOMENCLATURA DEL PROCEDIMIENTO DE SELECCIÓN]** para la contratación de [CONSIGNAR LA DENOMINACIÓN DE LA CONVOCATORIA], a [INDICAR NOMBRE DEL GANADOR DE LA BUENA PRO], cuyos detalles e importe constan en los documentos integrantes del presente contrato.

CLÁUSULA SEGUNDA: OBJETO

El presente contrato tiene por objeto [CONSIGNAR EL OBJETO DE LA CONTRATACIÓN].

CLÁUSULA TERCERA: MONTO CONTRACTUAL

El monto total del presente contrato asciende a [CONSIGNAR MONEDA Y MONTO], que incluye todos los impuestos de Ley.

Este monto comprende el costo del bien, todos los tributos, seguros, transporte, inspecciones, pruebas y, de ser el caso, los costos laborales conforme a la legislación vigente, así como cualquier otro concepto que pueda tener incidencia sobre la ejecución de la prestación materia del presente contrato.

CLÁUSULA CUARTA: DEL PAGO¹²

LA ENTIDAD se obliga a pagar la contraprestación a EL CONTRATISTA en [INDICAR MONEDA], en [INDICAR EL DETALLE DEL PAGO ÚNICO O PAGOS A CUENTA, SEGÚN CORRESPONDA], luego de la recepción formal y completa de la documentación correspondiente, según lo establecido en el artículo 171 del Reglamento de la Ley de Contrataciones del Estado.

Para tal efecto, el responsable de otorgar la conformidad de la prestación deberá hacerlo en un plazo que no excederá de los siete (7) días de producida la recepción, salvo que se requiera efectuar pruebas que permitan verificar el cumplimiento de la obligación, en cuyo caso la conformidad se emite en un plazo máximo de quince (15) días, bajo responsabilidad de dicho funcionario.

LA ENTIDAD debe efectuar el pago dentro de los diez (10) días calendario siguientes de otorgada la conformidad de los bienes, siempre que se verifiquen las condiciones establecidas en el contrato para ello, bajo responsabilidad del funcionario competente.

¹² En cada caso concreto, dependiendo de la naturaleza del contrato, podrá adicionarse la información que resulte pertinente a efectos de generar el pago.

En caso de retraso en el pago por parte de LA ENTIDAD, salvo que se deba a caso fortuito o fuerza mayor, EL CONTRATISTA tendrá derecho al pago de intereses legales conforme a lo establecido en el artículo 39 de la Ley de Contrataciones del Estado y en el artículo 171 de su Reglamento, los que se computan desde la oportunidad en que el pago debió efectuarse.

CLÁUSULA QUINTA: DEL PLAZO DE LA EJECUCIÓN DE LA PRESTACIÓN

El plazo de ejecución del presente contrato es de [.....], el mismo que se computa desde [CONSIGNAR SI ES DEL DÍA SIGUIENTE DEL PERFECCIONAMIENTO DEL CONTRATO, DESDE LA FECHA QUE SE ESTABLEZCA EN EL CONTRATO O DESDE LA FECHA EN QUE SE CUMPLAN LAS CONDICIONES PREVISTAS EN EL CONTRATO PARA EL INICIO DE LA EJECUCIÓN, DEBIENDO INDICAR LAS MISMAS EN ESTE ULTIMO CASO. EN LA MODALIDAD DE LLAVE EN MANO DETALLAR EL PLAZO DE ENTREGA, SU INSTALACIÓN Y PUESTA EN FUNCIONAMIENTO].

Importante para la Entidad

En el caso de contratación de prestaciones accesorias, se puede incluir la siguiente cláusula:

CLÁUSULA ...: PRESTACIONES ACCESORIAS¹³

“Las prestaciones accesorias tienen por objeto [CONSIGNAR EL OBJETO DE LAS PRESTACIONES ACCESORIAS].

El monto de las prestaciones accesorias asciende a [CONSIGNAR MONEDA Y MONTO], que incluye todos los impuestos de Ley.

El plazo de ejecución de las prestaciones accesorias es de [.....], el mismo que se computa desde [CONSIGNAR SI ES DEL DÍA SIGUIENTE DEL CUMPLIMIENTO DE LAS PRESTACIONES PRINCIPALES, DESDE LA FECHA QUE SE ESTABLEZCA EN EL CONTRATO O DESDE LA FECHA EN QUE SE CUMPLAN LAS CONDICIONES PREVISTAS EN EL CONTRATO PARA EL INICIO DE LA EJECUCIÓN DE LAS PRESTACIONES ACCESORIAS, DEBIENDO INDICAR LAS MISMAS EN ESTE ULTIMO CASO].

[DE SER EL CASO, INCLUIR OTROS ASPECTOS RELACIONADOS A LA EJECUCIÓN DE LAS PRESTACIONES ACCESORIAS].”

Incorporar a las bases o eliminar, según corresponda

CLÁUSULA SEXTA: PARTES INTEGRANTES DEL CONTRATO

El presente contrato está conformado por las bases integradas, la oferta ganadora, así como los documentos derivados del procedimiento de selección que establezcan obligaciones para las partes.

CLÁUSULA SÉTIMA: GARANTÍAS

EL CONTRATISTA entregó al perfeccionamiento del contrato la respectiva garantía incondicional, solidaria, irrevocable, y de realización automática en el país al solo requerimiento, a favor de LA ENTIDAD, por los conceptos, montos y vigencias siguientes:

- De fiel cumplimiento del contrato: [CONSIGNAR EL MONTO], a través de la [INDICAR EL TIPO DE GARANTÍA PRESENTADA] N° [INDICAR NÚMERO DEL DOCUMENTO] emitida por [SEÑALAR EMPRESA QUE LA EMITE]. Monto que es equivalente al diez por ciento (10%) del monto del contrato original, la misma que debe mantenerse vigente hasta la conformidad de la recepción de la prestación.

En el caso que corresponda, consignar lo siguiente:

- Garantía fiel cumplimiento por prestaciones accesorias: [CONSIGNAR EL MONTO], a través de la [INDICAR EL TIPO DE GARANTÍA PRESENTADA] N° [INDICAR NÚMERO DEL DOCUMENTO] emitida por [SEÑALAR EMPRESA QUE LA EMITE], la misma que debe

¹³ De conformidad con la Directiva sobre prestaciones accesorias, los contratos relativos al cumplimiento de la(s) prestación(es) principal(es) y de la(s) prestación(es) accesoria(s), pueden estar contenidos en uno o dos documentos. En el supuesto que ambas prestaciones estén contenidas en un mismo documento, estas deben estar claramente diferenciadas, debiendo indicarse entre otros aspectos, el precio y plazo de cada prestación.

mantenerse vigente hasta el cumplimiento total de las obligaciones garantizadas.

Importante

En los contratos derivados de procedimientos de selección por relación de ítems, cuando el monto del ítem adjudicado o la sumatoria de los montos de los ítems adjudicados sea igual o menor a doscientos mil Soles (S/ 200,000.00), no corresponde presentar garantía de fiel cumplimiento de contrato ni garantía de fiel cumplimiento por prestaciones accesorias, conforme a lo dispuesto en el literal a) del artículo 152 del Reglamento.

CLÁUSULA OCTAVA: EJECUCIÓN DE GARANTÍAS POR FALTA DE RENOVACIÓN

LA ENTIDAD puede solicitar la ejecución de las garantías cuando EL CONTRATISTA no las hubiere renovado antes de la fecha de su vencimiento, conforme a lo dispuesto en el literal a) del numeral 155.1 del artículo 155 del Reglamento de la Ley de Contrataciones del Estado.

Importante para la Entidad

Sólo en el caso que la Entidad hubiese previsto otorgar adelanto, se debe incluir la siguiente cláusula:

CLÁUSULA NOVENA: ADELANTO DIRECTO

“LA ENTIDAD otorgará [CONSIGNAR NÚMERO DE ADELANTOS A OTORGARSE] adelantos directos por el [CONSIGNAR PORCENTAJE QUE NO DEBE EXCEDER DEL 30% DEL MONTO DEL CONTRATO ORIGINAL] del monto del contrato original.

EL CONTRATISTA debe solicitar los adelantos dentro de [CONSIGNAR EL PLAZO Y OPORTUNIDAD PARA LA SOLICITUD], adjuntando a su solicitud la garantía por adelantos mediante carta fianza o póliza de caución acompañada del comprobante de pago correspondiente. Vencido dicho plazo no procederá la solicitud.

LA ENTIDAD debe entregar el monto solicitado dentro de [CONSIGNAR EL PLAZO] siguientes a la presentación de la solicitud del contratista.”

Incorporar a las bases o eliminar, según corresponda.

CLÁUSULA DÉCIMA: RECEPCIÓN Y CONFORMIDAD DE LA PRESTACIÓN

La recepción y conformidad de la prestación se regula por lo dispuesto en el artículo 168 del Reglamento de la Ley de Contrataciones del Estado. La recepción será otorgada por [CONSIGNAR EL ÁREA O UNIDAD ORGÁNICA DE ALMACÉN O LA QUE HAGA SUS VECES] y la conformidad será otorgada por [CONSIGNAR EL ÁREA O UNIDAD ORGÁNICA QUE OTORGARÁ LA CONFORMIDAD] en el plazo máximo de [CONSIGNAR SIETE (7) DÍAS O MÁXIMO QUINCE (15) DÍAS, EN CASO SE REQUIERA EFECTUAR PRUEBAS QUE PERMITAN VERIFICAR EL CUMPLIMIENTO DE LA OBLIGACIÓN] días de producida la recepción.

De existir observaciones, LA ENTIDAD las comunica al CONTRATISTA, indicando claramente el sentido de estas, otorgándole un plazo para subsanar no menor de dos (2) ni mayor de ocho (8) días. Dependiendo de la complejidad o sofisticación de las subsanaciones a realizar el plazo para subsanar no puede ser menor de cinco (5) ni mayor de quince (15) días. Si pese al plazo otorgado, EL CONTRATISTA no cumpliera a cabalidad con la subsanación, LA ENTIDAD puede otorgar al CONTRATISTA periodos adicionales para las correcciones pertinentes. En este supuesto corresponde aplicar la penalidad por mora desde el vencimiento del plazo para subsanar.

Este procedimiento no resulta aplicable cuando los bienes manifiestamente no cumplan con las características y condiciones ofrecidas, en cuyo caso LA ENTIDAD no efectúa la recepción o no otorga la conformidad, según corresponda, debiendo considerarse como no ejecutada la prestación, aplicándose la penalidad que corresponda por cada día de atraso.

CLÁUSULA UNDÉCIMA: DECLARACIÓN JURADA DEL CONTRATISTA

EL CONTRATISTA declara bajo juramento que se compromete a cumplir las obligaciones derivadas del presente contrato, bajo sanción de quedar inhabilitado para contratar con el Estado en caso de incumplimiento.

CLÁUSULA DUODÉCIMA: RESPONSABILIDAD POR VICIOS OCULTOS

La recepción conforme de la prestación por parte de LA ENTIDAD no enerva su derecho a reclamar posteriormente por defectos o vicios ocultos, conforme a lo dispuesto por los artículos 40 de la Ley

de Contrataciones del Estado y 173 de su Reglamento.

El plazo máximo de responsabilidad del contratista es de [CONSIGNAR TIEMPO EN AÑOS, NO MENOR DE UN (1) AÑO] año(s) contado a partir de la conformidad otorgada por LA ENTIDAD.

CLÁUSULA DÉCIMA TERCERA: PENALIDADES

Si EL CONTRATISTA incurre en retraso injustificado en la ejecución de las prestaciones objeto del contrato, LA ENTIDAD le aplica automáticamente una penalidad por mora por cada día de atraso, de acuerdo a la siguiente fórmula:

$$\text{Penalidad Diaria} = \frac{0.10 \times \text{monto vigente}}{F \times \text{plazo vigente en días}}$$

Donde:

F = 0.25 para plazos mayores a sesenta (60) días o;

F = 0.40 para plazos menores o iguales a sesenta (60) días.

El retraso se justifica a través de la solicitud de ampliación de plazo debidamente aprobado. Adicionalmente, se considera justificado el retraso y en consecuencia no se aplica penalidad, cuando EL CONTRATISTA acredite, de modo objetivamente sustentado, que el mayor tiempo transcurrido no le resulta imputable. En este último caso la calificación del retraso como justificado por parte de LA ENTIDAD no da lugar al pago de gastos generales ni costos directos de ningún tipo, conforme el numeral 162.5 del artículo 162 del Reglamento de la Ley de Contrataciones del Estado.

Importante

De haberse previsto establecer penalidades distintas a la penalidad por mora, incluir dichas penalidades, los supuestos de aplicación de penalidad, la forma de cálculo de la penalidad para cada supuesto y el procedimiento mediante el cual se verifica el supuesto a penalizar, conforme el artículo 163 del Reglamento de la Ley de Contrataciones del Estado.

Estas penalidades se deducen de los pagos a cuenta o del pago final, según corresponda; o si fuera necesario, se cobra del monto resultante de la ejecución de la garantía de fiel cumplimiento.

Estos dos (2) tipos de penalidades pueden alcanzar cada una un monto máximo equivalente al diez por ciento (10%) del monto del contrato vigente, o de ser el caso, del ítem que debió ejecutarse.

Cuando se llegue a cubrir el monto máximo de la penalidad por mora o el monto máximo para otras penalidades, de ser el caso, LA ENTIDAD puede resolver el contrato por incumplimiento.

CLÁUSULA DÉCIMA CUARTA: RESOLUCIÓN DEL CONTRATO

Cualquiera de las partes puede resolver el contrato, de conformidad con el numeral 32.3 del artículo 32 y artículo 36 de la Ley de Contrataciones del Estado, y el artículo 164 de su Reglamento. De darse el caso, LA ENTIDAD procederá de acuerdo a lo establecido en el artículo 165 del Reglamento de la Ley de Contrataciones del Estado.

CLÁUSULA DÉCIMA QUINTA: RESPONSABILIDAD DE LAS PARTES

Cuando se resuelva el contrato por causas imputables a algunas de las partes, se debe resarcir los daños y perjuicios ocasionados, a través de la indemnización correspondiente. Ello no obsta la aplicación de las sanciones administrativas, penales y pecuniarias a que dicho incumplimiento diere lugar, en el caso que éstas correspondan.

Lo señalado precedentemente no exime a ninguna de las partes del cumplimiento de las demás obligaciones previstas en el presente contrato.

CLÁUSULA DÉCIMA SEXTA: ANTICORRUPCIÓN

EL CONTRATISTA declara y garantiza no haber, directa o indirectamente, o tratándose de una persona jurídica a través de sus socios, integrantes de los órganos de administración, apoderados, representantes legales, funcionarios, asesores o personas vinculadas a las que se refiere el artículo 7 del Reglamento de la Ley de Contrataciones del Estado, ofrecido, negociado o efectuado, cualquier pago o, en general, cualquier beneficio o incentivo ilegal en relación al contrato.

Asimismo, el CONTRATISTA se obliga a conducirse en todo momento, durante la ejecución del contrato, con honestidad, probidad, veracidad e integridad y de no cometer actos ilegales o de corrupción, directa o indirectamente o a través de sus socios, accionistas, participacionistas, integrantes de los órganos de administración, apoderados, representantes legales, funcionarios, asesores y personas vinculadas a las que se refiere el artículo 7 del Reglamento de la Ley de Contrataciones del Estado.

Además, EL CONTRATISTA se compromete a i) comunicar a las autoridades competentes, de manera directa y oportuna, cualquier acto o conducta ilícita o corrupta de la que tuviera conocimiento; y ii) adoptar medidas técnicas, organizativas y/o de personal apropiadas para evitar los referidos actos o prácticas.

Finalmente, EL CONTRATISTA se compromete a no colocar a los funcionarios públicos con los que deba interactuar, en situaciones reñidas con la ética. En tal sentido, reconoce y acepta la prohibición de ofrecerles a éstos cualquier tipo de obsequio, donación, beneficio y/o gratificación, ya sea de bienes o servicios, cualquiera sea la finalidad con la que se lo haga.

CLÁUSULA DÉCIMA SÉTIMA: MARCO LEGAL DEL CONTRATO

Sólo en lo no previsto en este contrato, en la Ley de Contrataciones del Estado y su Reglamento, en las directivas que emita el OSCE y demás normativa especial que resulte aplicable, serán de aplicación supletoria las disposiciones pertinentes del Código Civil vigente, cuando corresponda, y demás normas de derecho privado.

CLÁUSULA DÉCIMA OCTAVA: SOLUCIÓN DE CONTROVERSIAS¹⁴

Las controversias que surjan entre las partes durante la ejecución del contrato se resuelven mediante conciliación o arbitraje, según el acuerdo de las partes.

Cualquiera de las partes tiene derecho a iniciar el arbitraje a fin de resolver dichas controversias dentro del plazo de caducidad previsto en la Ley de Contrataciones del Estado y su Reglamento.

Facultativamente, cualquiera de las partes tiene el derecho a solicitar una conciliación dentro del plazo de caducidad correspondiente, según lo señalado en el artículo 224 del Reglamento de la Ley de Contrataciones del Estado, sin perjuicio de recurrir al arbitraje, en caso no se llegue a un acuerdo entre ambas partes o se llegue a un acuerdo parcial. Las controversias sobre nulidad del contrato solo pueden ser sometidas a arbitraje.

El Laudo arbitral emitido es inapelable, definitivo y obligatorio para las partes desde el momento de su notificación, según lo previsto en el numeral 45.21 del artículo 45 de la Ley de Contrataciones del Estado.

CLÁUSULA DÉCIMA NOVENA: FACULTAD DE ELEVAR A ESCRITURA PÚBLICA

Cualquiera de las partes puede elevar el presente contrato a Escritura Pública corriendo con todos los gastos que demande esta formalidad.

CLÁUSULA VIGÉSIMA: DOMICILIO PARA EFECTOS DE LA EJECUCIÓN CONTRACTUAL

Las partes declaran el siguiente domicilio para efecto de las notificaciones que se realicen durante la ejecución del presente contrato:

DOMICILIO DE LA ENTIDAD: [.....]

DOMICILIO DEL CONTRATISTA: [CONSIGNAR EL DOMICILIO SEÑALADO POR EL POSTOR GANADOR DE LA BUENA PRO AL PRESENTAR LOS REQUISITOS PARA EL PERFECCIONAMIENTO DEL CONTRATO]

La variación del domicilio aquí declarado de alguna de las partes debe ser comunicada a la otra parte, formalmente y por escrito, con una anticipación no menor de quince (15) días calendario.

¹⁴ De acuerdo con el numeral 225.3 del artículo 225 del Reglamento, las partes pueden recurrir al arbitraje ad hoc cuando las controversias deriven de procedimientos de selección cuyo valor estimado sea menor o igual a cinco millones con 00/100 soles (S/ 5 000 000,00).

De acuerdo con las bases integradas, la oferta y las disposiciones del presente contrato, las partes lo firman por duplicado en señal de conformidad en la ciudad de [.....] al [CONSIGNAR FECHA].

“LA ENTIDAD”

“EL CONTRATISTA”

Importante

Este documento puede firmarse digitalmente si ambas partes cuentan con firma digital, según la Ley N° 27269, Ley de Firmas y Certificados Digitales¹⁵.

¹⁵ Para mayor información sobre la normativa de firmas y certificados digitales ingresar a: <https://www.indecopi.gob.pe/web/firmas-digitales/firmar-y-certificados-digitales>

ANEXOS

ANEXO N° 1

DECLARACIÓN JURADA DE DATOS DEL POSTOR

Señores

COMITÉ DE SELECCIÓN

LICITACIÓN PÚBLICA N° 002-2022-UNSA

Presente.-

El que se suscribe, [...], postor y/o Representante Legal de [CONSIGNAR EN CASO DE SER PERSONA JURÍDICA], identificado con [CONSIGNAR TIPO DE DOCUMENTO DE IDENTIDAD] N° [CONSIGNAR NÚMERO DE DOCUMENTO DE IDENTIDAD], con poder inscrito en la localidad de [CONSIGNAR EN CASO DE SER PERSONA JURÍDICA] en la Ficha N° [CONSIGNAR EN CASO DE SER PERSONA JURÍDICA] Asiento N° [CONSIGNAR EN CASO DE SER PERSONA JURÍDICA], **DECLARO BAJO JURAMENTO** que la siguiente información se sujeta a la verdad:

Nombre, Denominación o Razón Social :			
Domicilio Legal :			
RUC :	Teléfono(s) :		
Correo electrónico :			

Autorización de notificación por correo electrónico:

... [CONSIGNAR SÍ O NO] autorizo que se notifiquen al correo electrónico indicado las siguientes actuaciones:

1. Solicitud de la descripción a detalle de todos los elementos constitutivos de la oferta.
2. Solicitud de subsanación de los requisitos para perfeccionar el contrato.
3. Solicitud al postor que ocupó el segundo lugar en el orden de prelación para presentar los documentos para perfeccionar el contrato.
4. Respuesta a la solicitud de acceso al expediente de contratación.
5. Notificación de la orden de compra¹⁶

Asimismo, me comprometo a remitir la confirmación de recepción, en el plazo máximo de dos (2) días hábiles de recibida la comunicación.

[CONSIGNAR CIUDAD Y FECHA]

.....
Firma, Nombres y Apellidos del postor o Representante legal, según corresponda

Importante

La notificación dirigida a la dirección de correo electrónico consignada se entenderá válidamente efectuada cuando la Entidad reciba acuse de recepción.

¹⁶ Consignar en el caso de procedimientos de selección por relación de ítems, cuando el monto del valor estimado del ítem no supere los doscientos mil Soles (S/ 200 000.00), cuando se haya optado por perfeccionar el contrato con una orden de compra.

Importante

Cuando se trate de consorcios, la declaración jurada es la siguiente:

ANEXO N° 1

DECLARACIÓN JURADA DE DATOS DEL POSTOR

Señores
COMITÉ DE SELECCIÓN
LICITACIÓN PÚBLICA N° 002-2022-UNSA
Presente.-

El que se suscribe, [...], representante común del consorcio [CONSIGNAR EL NOMBRE DEL CONSORCIO], identificado con [CONSIGNAR TIPO DE DOCUMENTO DE IDENTIDAD] N° [CONSIGNAR NÚMERO DE DOCUMENTO DE IDENTIDAD], **DECLARO BAJO JURAMENTO** que la siguiente información se sujeta a la verdad:

Datos del consorciado 1			
Nombre, Denominación o Razón Social :			
Domicilio Legal :			
RUC :	Teléfono(s) :		
Correo electrónico :			

Datos del consorciado 2			
Nombre, Denominación o Razón Social :			
Domicilio Legal :			
RUC :	Teléfono(s) :		
Correo electrónico :			

Datos del consorciado ...			
Nombre, Denominación o Razón Social :			
Domicilio Legal :			
RUC :	Teléfono(s) :		
Correo electrónico :			

Autorización de notificación por correo electrónico:

Correo electrónico del consorcio:

... [CONSIGNAR SÍ O NO] autorizo que se notifiquen al correo electrónico indicado las siguientes actuaciones:

1. Solicitud de la descripción a detalle de todos los elementos constitutivos de la oferta.
2. Solicitud de subsanación de los requisitos para perfeccionar el contrato.
3. Solicitud al postor que ocupó el segundo lugar en el orden de prelación para presentar los documentos para perfeccionar el contrato.
4. Respuesta a la solicitud de acceso al expediente de contratación.
5. Notificación de la orden de compra¹⁷

Asimismo, me comprometo a remitir la confirmación de recepción, en el plazo máximo de dos (2) días hábiles de recibida la comunicación.

[CONSIGNAR CIUDAD Y FECHA]

¹⁷ Consignar en el caso de procedimientos de selección por relación de ítems, cuando el monto del valor estimado del ítem no supere los doscientos mil Soles (S/ 200 000.00), cuando se haya optado por perfeccionar el contrato con una orden de compra.

.....
**Firma, Nombres y Apellidos del representante
común del consorcio**

Importante

La notificación dirigida a la dirección de correo electrónico consignada se entenderá válidamente efectuada cuando la Entidad reciba acuse de recepción.

ANEXO N° 2

DECLARACIÓN JURADA (ART. 52 DEL REGLAMENTO DE LA LEY DE CONTRATACIONES DEL ESTADO)

Señores
COMITÉ DE SELECCIÓN
LICITACIÓN PÚBLICA N° 002-2022-UNSA
Presente.-

Mediante el presente el suscrito, postor y/o Representante Legal de [CONSIGNAR EN CASO DE SER PERSONA JURÍDICA], declaro bajo juramento:

- i. No haber incurrido y me obligo a no incurrir en actos de corrupción, así como a respetar el principio de integridad.
- ii. No tener impedimento para postular en el procedimiento de selección ni para contratar con el Estado, conforme al artículo 11 de la Ley de Contrataciones del Estado.
- iii. Conocer las sanciones contenidas en la Ley de Contrataciones del Estado y su Reglamento, así como las disposiciones aplicables de la Ley N° 27444, Ley del Procedimiento Administrativo General.
- iv. Participar en el presente proceso de contratación en forma independiente sin mediar consulta, comunicación, acuerdo, arreglo o convenio con ningún proveedor; y, conocer las disposiciones del Decreto Legislativo N° 1034, Decreto Legislativo que aprueba la Ley de Represión de Conductas Anticompetitivas.
- v. Conocer, aceptar y someterme a las bases, condiciones y reglas del procedimiento de selección.
- vi. Ser responsable de la veracidad de los documentos e información que presento en el presente procedimiento de selección.
- vii. Comprometerme a mantener la oferta presentada durante el procedimiento de selección y a perfeccionar el contrato, en caso de resultar favorecido con la buena pro.

[CONSIGNAR CIUDAD Y FECHA]

.....
**Firma, Nombres y Apellidos del postor o
Representante legal, según corresponda**

Importante

En el caso de consorcios, cada integrante debe presentar esta declaración jurada, salvo que sea presentada por el representante común del consorcio.

ANEXO N° 3

DECLARACIÓN JURADA DE CUMPLIMIENTO DE LAS ESPECIFICACIONES TÉCNICAS

Señores
COMITÉ DE SELECCIÓN
LICITACIÓN PÚBLICA N° 002-2022-UNSA
Presente.-

Es grato dirigirme a usted, para hacer de su conocimiento que luego de haber examinado las bases y demás documentos del procedimiento de la referencia y, conociendo todos los alcances y las condiciones detalladas en dichos documentos, el postor que suscribe ofrece el [CONSIGNAR EL OBJETO DE LA CONVOCATORIA], de conformidad con las Especificaciones Técnicas que se indican en el numeral 3.1 del Capítulo III de la sección específica de las bases y los documentos del procedimiento.

[CONSIGNAR CIUDAD Y FECHA]

.....
**Firma, Nombres y Apellidos del postor o
Representante legal o común, según corresponda**

Importante

Adicionalmente, puede requerirse la presentación de documentación que acredite el cumplimiento de las especificaciones técnicas, conforme a lo indicado en el acápite relacionado al contenido de las ofertas de la presente sección de las bases.

ANEXO N° 4

DECLARACIÓN JURADA DE PLAZO DE ENTREGA

Señores
COMITÉ DE SELECCIÓN
LICITACIÓN PÚBLICA N° 002-2022-UNSA
Presente.-

Mediante el presente, con pleno conocimiento de las condiciones que se exigen en las bases del procedimiento de la referencia, me comprometo a entregar los bienes objeto del presente procedimiento de selección en el plazo de [CONSIGNAR EL PLAZO OFERTADO. EN CASO DE LA MODALIDAD DE LLAVE EN MANO DETALLAR EL PLAZO DE ENTREGA, SU INSTALACIÓN Y PUESTA EN FUNCIONAMIENTO].

[CONSIGNAR CIUDAD Y FECHA]

.....
Firma, Nombres y Apellidos del postor o
Representante legal o común, según corresponda

ANEXO N° 5

PROMESA DE CONSORCIO

(Sólo para el caso en que un consorcio se presente como postor)

Señores
COMITÉ DE SELECCIÓN
LICITACIÓN PÚBLICA N° 002-2022-UNSA
Presente.-

Los suscritos declaramos expresamente que hemos convenido en forma irrevocable, durante el lapso que dure el procedimiento de selección, para presentar una oferta conjunta a la **LICITACIÓN PÚBLICA N° [CONSIGNAR NOMENCLATURA DEL PROCEDIMIENTO]**.

Asimismo, en caso de obtener la buena pro, nos comprometemos a formalizar el contrato de consorcio, de conformidad con lo establecido por el artículo 140 del Reglamento de la Ley de Contrataciones del Estado, bajo las siguientes condiciones:

- a) Integrantes del consorcio
1. [NOMBRE, DENOMINACIÓN O RAZÓN SOCIAL DEL CONSORCIADO 1].
 2. [NOMBRE, DENOMINACIÓN O RAZÓN SOCIAL DEL CONSORCIADO 2].
- b) Designamos a [CONSIGNAR NOMBRES Y APELLIDOS DEL REPRESENTANTE COMÚN], identificado con [CONSIGNAR TIPO DE DOCUMENTO DE IDENTIDAD] N° [CONSIGNAR NÚMERO DE DOCUMENTO DE IDENTIDAD], como representante común del consorcio para efectos de participar en todos los actos referidos al procedimiento de selección, suscripción y ejecución del contrato correspondiente con [CONSIGNAR NOMBRE DE LA ENTIDAD].

Asimismo, declaramos que el representante común del consorcio no se encuentra impedido, inhabilitado ni suspendido para contratar con el Estado.

- c) Fijamos nuestro domicilio legal común en [.....].
- d) Las obligaciones que corresponden a cada uno de los integrantes del consorcio son las siguientes:

1. OBLIGACIONES DE [NOMBRE, DENOMINACIÓN O RAZÓN SOCIAL DEL CONSORCIADO 1] [%]¹⁸

[DESCRIBIR LAS OBLIGACIONES DEL CONSORCIADO 1]

2. OBLIGACIONES DE [NOMBRE, DENOMINACIÓN O RAZÓN SOCIAL DEL CONSORCIADO 2] [%]¹⁹

[DESCRIBIR LAS OBLIGACIONES DEL CONSORCIADO 2]

TOTAL OBLIGACIONES

100%²⁰

[CONSIGNAR CIUDAD Y FECHA]

¹⁸ Consignar únicamente el porcentaje total de las obligaciones, el cual debe ser expresado en número entero, sin decimales.

¹⁹ Consignar únicamente el porcentaje total de las obligaciones, el cual debe ser expresado en número entero, sin decimales.

²⁰ Este porcentaje corresponde a la sumatoria de los porcentajes de las obligaciones de cada uno de los integrantes del consorcio.

.....
Consortiado 1
Nombres, apellidos y firma del Consortiado 1
o de su Representante Legal
Tipo y N° de Documento de Identidad

.....
Consortiado 2
Nombres, apellidos y firma del Consortiado 2
o de su Representante Legal
Tipo y N° de Documento de Identidad

Importante

De conformidad con el artículo 52 del Reglamento, las firmas de los integrantes del consorcio deben ser legalizadas.

ANEXO N° 6

PRECIO DE LA OFERTA

Señores
COMITÉ DE SELECCIÓN
LICITACIÓN PÚBLICA N° 002-2022-UNSA
Presente.-

Es grato dirigirme a usted, para hacer de su conocimiento que, de acuerdo con las bases, mi oferta es la siguiente:

CONCEPTO	CANTIDAD	PRECIO UNITARIO	PRECIO TOTAL
TOTAL			

El precio de la oferta [CONSIGNAR LA MONEDA DE LA CONVOCATORIA] incluye todos los tributos, seguros, transporte, inspecciones, pruebas y, de ser el caso, los costos laborales conforme a la legislación vigente, así como cualquier otro concepto que pueda tener incidencia sobre el costo del bien a contratar; excepto la de aquellos postores que gocen de alguna exoneración legal, no incluirán en el precio de su oferta los tributos respectivos.

[CONSIGNAR CIUDAD Y FECHA]

.....
Firma, Nombres y Apellidos del postor o
Representante legal o común, según corresponda

Importante

El postor que goce de alguna exoneración legal, debe indicar que su oferta no incluye el tributo materia de la exoneración, debiendo incluir el siguiente texto:

“Mi oferta no incluye [CONSIGNAR EL TRIBUTO MATERIA DE LA EXONERACIÓN]”.

ANEXO N° 8

EXPERIENCIA DEL POSTOR EN LA ESPECIALIDAD

Señores
COMITÉ DE SELECCIÓN
LICITACIÓN PÚBLICA N° 002-2022-UNSA
Presente.-

Mediante el presente, el suscrito detalla la siguiente EXPERIENCIA EN LA ESPECIALIDAD:

Nº	CLIENTE	OBJETO DEL CONTRATO	N° CONTRATO / O/C / COMPROBANTE DE PAGO	FECHA DEL CONTRATO O CP ²¹	FECHA DE LA CONFORMIDAD DE SER EL CASO ²²	EXPERIENCIA PROVENIENTE ²³ DE:	MONEDA	IMPORTE ²⁴	TIPO DE CAMBIO VENTA ²⁵	MONTO FACTURADO ACUMULADO ²⁶
1										
2										
3										
4										

²¹ Se refiere a la fecha de suscripción del contrato, de la emisión de la Orden de Compra o de cancelación del comprobante de pago, según corresponda.

²² **Únicamente**, cuando la fecha del perfeccionamiento del contrato, sea previa a los ocho (8) años anteriores a la fecha de presentación de ofertas, caso en el cual el postor debe acreditar que la conformidad se emitió dentro de dicho periodo.

²³ Si el titular de la experiencia no es el postor, consignar si dicha experiencia corresponde a la matriz en caso que el postor sea sucursal, o fue transmitida por reorganización societaria, debiendo acompañar la documentación sustentatoria correspondiente. Al respecto, según la Opinión N° 216-2017/DTN *“Considerando que la sociedad matriz y la sucursal constituyen la misma persona jurídica, la sucursal puede acreditar como suya la experiencia de su matriz”*. Del mismo modo, según lo previsto en la Opinión N° 010-2013/DTN, *“... en una operación de reorganización societaria que comprende tanto una fusión como una escisión, la sociedad resultante podrá acreditar como suya la experiencia de la sociedad incorporada o absorbida, que se extingue producto de la fusión; asimismo, si en virtud de la escisión se transfiere un bloque patrimonial consistente en una línea de negocio completa, la sociedad resultante podrá acreditar como suya la experiencia de la sociedad escindida, correspondiente a la línea de negocio transmitida. De esta manera, la sociedad resultante podrá emplear la experiencia transmitida, como consecuencia de la reorganización societaria antes descrita, en los futuros procesos de selección en los que participe”*.

²⁴ Se refiere al monto del contrato ejecutado incluido adicionales y reducciones, de ser el caso.

²⁵ El tipo de cambio venta debe corresponder al publicado por la SBS correspondiente a la fecha de suscripción del contrato, de la emisión de la Orden de Compra o de cancelación del comprobante de pago, según corresponda.

²⁶ Consignar en la moneda establecida en las bases.

Nº	CLIENTE	OBJETO DEL CONTRATO	N° CONTRATO / O/C / COMPROBANTE DE PAGO	FECHA DEL CONTRATO O CP ²¹	FECHA DE LA CONFORMIDAD DE SER EL CASO ²²	EXPERIENCIA PROVENIENTE ²³ DE:	MONEDA	IMPORTE ²⁴	TIPO DE CAMBIO VENTA ²⁵	MONTO FACTURADO ACUMULADO ²⁶
5										
6										
7										
8										
9										
10										
...										
20										
TOTAL										

[CONSIGNAR CIUDAD Y FECHA]

.....
Firma, Nombres y Apellidos del postor o
Representante legal o común, según corresponda

ANEXO N° 9

DECLARACIÓN JURADA (NUMERAL 49.4 DEL ARTÍCULO 49 DEL REGLAMENTO)

Señores
COMITÉ DE SELECCIÓN
LICITACIÓN PÚBLICA N° 002-2022-UNSA
Presente.-

Mediante el presente el suscrito, postor y/o Representante Legal de [CONSIGNAR EN CASO DE SER PERSONA JURÍDICA], declaro que la experiencia que acredito de la empresa [CONSIGNAR LA DENOMINACIÓN DE LA PERSONA JURÍDICA] como consecuencia de una reorganización societaria, no se encuentra en el supuesto establecido en el numeral 49.4 del artículo 49 del Reglamento.

[CONSIGNAR CIUDAD Y FECHA]

.....
**Firma, Nombres y Apellidos del postor o
Representante legal, según corresponda**

Importante

A efectos de cautelar la veracidad de esta declaración, el postor puede verificar la información de la Relación de Proveedores Sancionados por el Tribunal de Contrataciones del Estado con Sanción Vigente en <http://portal.osce.gob.pe/rnp/content/relación-de-proveedores-sancionados>. También le asiste dicha facultad al órgano encargado de las contrataciones o al órgano de la Entidad al que se le haya asignado la función de verificación de la oferta presentada por el postor ganador de la buena pro.

ANEXO N° 10

SOLICITUD DE BONIFICACIÓN DEL CINCO POR CIENTO (5%) POR TENER LA CONDICIÓN DE MICRO Y PEQUEÑA EMPRESA
ITEM [CONSIGNAR EL N° DEL ÍTEM O ÍTEMS CUYO VALOR ESTIMADO CORRESPONDE A UNA AS])

Señores
COMITÉ DE SELECCIÓN
LICITACIÓN PÚBLICA N° 002-2022-UNSA
Presente.-

Mediante el presente el suscrito, postor y/o Representante legal de [CONSIGNAR EN CASO DE SER PERSONA JURÍDICA], solicito la asignación de la bonificación del cinco por ciento (5%) sobre el puntaje total obtenido, debido a que mi representada cuenta con la condición de micro y pequeña empresa.

[CONSIGNAR CIUDAD Y FECHA]

.....
Firma, Nombres y Apellidos del postor o
Representante legal o común, según corresponda

Importante

- *Para asignar la bonificación, el comité de selección, según corresponda, verifica la página web del Ministerio de Trabajo y Promoción del Empleo en la sección consulta de empresas acreditadas en el REMYPE en el link <http://www2.trabajo.gob.pe/servicios-en-linea-2-2/>.*
- *Para que un consorcio pueda acceder a la bonificación, cada uno de sus integrantes debe cumplir con la condición de micro y pequeña empresa.*