

BASES ESTÁNDAR DE LICITACIÓN PÚBLICA PARA LA CONTRATACIÓN DE SUMINISTRO DE BIENES

Aprobado mediante Directiva N° 001-2019-OSCE/CD



SUB DIRECCIÓN DE NORMATIVIDAD – DIRECCIÓN TÉCNICO NORMATIVA
ORGANISMO SUPERVISOR DE LAS CONTRATACIONES DEL ESTADO - OSCE

SIMBOLOGÍA UTILIZADA:

N°	Símbolo	Descripción
1	[ABC] / [.....]	La información solicitada dentro de los corchetes sombreados debe ser completada por la Entidad durante la elaboración de las bases.
2	[ABC] / [.....]	Es una indicación, o información que deberá ser completada por la Entidad con posterioridad al otorgamiento de la buena pro para el caso específico de la elaboración de la PROFORMA DEL CONTRATO; o por los proveedores, en el caso de los ANEXOS de la oferta.
3	<div>Importante</div> <ul style="list-style-type: none"> • Abc 	Se refiere a consideraciones importantes a tener en cuenta por el comité de selección y por los proveedores.
4	<div>Advertencia</div> <ul style="list-style-type: none"> • Abc 	Se refiere a advertencias a tener en cuenta por el comité de selección y por los proveedores.
5	<div>Importante para la Entidad</div> <ul style="list-style-type: none"> • Xyz 	Se refiere a consideraciones importantes a tener en cuenta por el comité de selección y deben ser eliminadas una vez culminada la elaboración de las bases.

CARACTERÍSTICAS DEL DOCUMENTO:

Las bases estándar deben ser elaboradas en formato WORD, y deben tener las siguientes características:

N°	Características	Parámetros
1	Márgenes	Superior : 2.5 cm Inferior: 2.5 cm Izquierda: 2.5 cm Derecha: 2.5 cm
2	Fuente	Arial
3	Estilo de Fuente	Normal: Para el contenido en general Cursiva: Para el encabezado y pie de página Para las Consideraciones importantes (Ítem 3 del cuadro anterior)
4	Color de Fuente	Automático: Para el contenido en general Azul : Para las Consideraciones importantes(Ítem 3 del cuadro anterior)
5	Tamaño de Letra	16 : Para las dos primeras hojas de las Secciones General y Específica 11 : Para el nombre de los Capítulos. 10 : Para el cuerpo del documento en general 9 : Para el encabezado y pie de página Para el contenido de los cuadros, pudiendo variar, según la necesidad 8 : Para las Notas al pie
6	Alineación	Justificada: Para el contenido en general y notas al pie. Centrada : Para la primera página, los títulos de las Secciones y nombres de los Capítulos)
7	Interlineado	Sencillo
8	Espaciado	Anterior : 0 Posterior : 0
9	Subrayado	Para los nombres de las Secciones y para resaltar o hacer hincapié en algún concepto

INSTRUCCIONES DE USO:

- Una vez registrada la información solicitada dentro de los corchetes sombreados en gris, el texto deberá quedar en letra tamaño 10, con estilo normal, sin formato de negrita y sin sombrear.
- La nota **IMPORTANTE** no puede ser modificada ni eliminada en la Sección General. En el caso de la Sección Específica debe seguirse la instrucción que se indica en dicha nota.

Elaboradas en enero de 2019
Modificadas en junio 2019, diciembre 2019, julio 2020 y julio 2021



BASES ESTÁNDAR DE LICITACIÓN PÚBLICA PARA LA CONTRATACIÓN DE SUMINISTRO DE BIENES¹

LICITACIÓN PUBLICA N° 025-2021-INSN-SB-1

CONTRATACIÓN DE SUMINISTRO DE BIENES ADQUISICIÓN BIANUAL DE BOLSAS COLECTORAS DE SANGRE CON EQUIPO EN CESIÓN DE USO PARA EL SERVICIO DE HEMOTERAPIA Y BANCO DE SANGRE

¹ Se utilizarán estas Bases cuando se trate de la contratación de bienes con entrega periódica.

DEBER DE COLABORACIÓN

La Entidad y todo proveedor que se someta a las presentes Bases, sea como participante, postor y/o contratista, deben conducir su actuación conforme a los principios previstos en la Ley de Contrataciones del Estado.

En este contexto, se encuentran obligados a prestar su colaboración al OSCE y a la Secretaría Técnica de la Comisión de Defensa de la Libre Competencia del INDECOPI, en todo momento según corresponda a sus competencias, a fin de comunicar presuntos casos de fraude, colusión y corrupción por parte de los funcionarios y servidores de la Entidad, así como los proveedores y demás actores que participan en el proceso de contratación.

De igual forma, deben poner en conocimiento del OSCE y a la Secretaría Técnica de la Comisión de Defensa de la Libre Competencia del INDECOPI los indicios de conductas anticompetitivas que se presenten durante el proceso de contratación, en los términos del Decreto Legislativo N° 1034, "Ley de Represión de Conductas Anticompetitivas", o norma que la sustituya, así como las demás normas de la materia.

La Entidad y todo proveedor que se someta a las presentes Bases, sea como participante, postor y/o contratista del proceso de contratación deben permitir al OSCE o a la Secretaría Técnica de la Comisión de Defensa de la Libre Competencia del INDECOPI el acceso a la información referida a las contrataciones del Estado que sea requerida, prestar testimonio o absolución de posiciones que se requieran, entre otras formas de colaboración.

SECCIÓN GENERAL

DISPOSICIONES COMUNES DEL PROCEDIMIENTO DE SELECCIÓN

(ESTA SECCIÓN NO DEBE SER MODIFICADA EN NINGÚN EXTREMO, BAJO SANCIÓN DE NULIDAD)

CAPÍTULO I ETAPAS DEL PROCEDIMIENTO DE SELECCIÓN

1.1. REFERENCIAS

Cuando en el presente documento se mencione la palabra Ley, se entiende que se está haciendo referencia a la Ley N° 30225, Ley de Contrataciones del Estado, y cuando se mencione la palabra Reglamento, se entiende que se está haciendo referencia al Reglamento de la Ley de Contrataciones del Estado aprobado por Decreto Supremo N° 344-2018-EF.

Las referidas normas incluyen sus respectivas modificaciones, de ser el caso.

1.2. CONVOCATORIA

Se realiza a través de su publicación en el SEACE de conformidad con lo señalado en el artículo 54 del Reglamento, en la fecha señalada en el calendario del procedimiento de selección, debiendo adjuntar las bases y resumen ejecutivo.

1.3. REGISTRO DE PARTICIPANTES

El registro de participantes se realiza conforme al artículo 55 del Reglamento. En el caso de un consorcio, basta que se registre uno (1) de sus integrantes.

Importante

- *Para registrarse como participante en un procedimiento de selección convocado por las Entidades del Estado Peruano, es necesario que los proveedores cuenten con inscripción vigente y estar habilitados ante el Registro Nacional de Proveedores (RNP) que administra el Organismo Supervisor de las Contrataciones del Estado (OSCE). Para obtener mayor información, se puede ingresar a la siguiente dirección electrónica: www.rnp.gob.pe.*
- *Los proveedores que deseen registrar su participación deben ingresar al SEACE utilizando su Certificado SEACE (usuario y contraseña). Asimismo, deben observar las instrucciones señaladas en el documento de orientación “Guía para el registro de participantes electrónico” publicado en <https://www2.seace.gob.pe/>.*
- *En caso los proveedores no cuenten con inscripción vigente en el RNP y/o se encuentren inhabilitados o suspendidos para ser participantes, postores y/o contratistas, el SEACE restringirá su registro, quedando a potestad de estos intentar nuevamente registrar su participación en el procedimiento de selección en cualquier otro momento, dentro del plazo establecido para dicha etapa, siempre que haya obtenido la vigencia de su inscripción o quedado sin efecto la sanción que le impuso el Tribunal de Contrataciones del Estado.*

1.4. FORMULACIÓN DE CONSULTAS Y OBSERVACIONES A LAS BASES

La formulación de consultas y observaciones a las bases se efectúa de conformidad con lo establecido en los numerales 72.1 y 72.2 del artículo 72 del Reglamento.

1.5. ABSOLUCIÓN DE CONSULTAS, OBSERVACIONES E INTEGRACIÓN DE BASES

La absolución de consultas, observaciones e integración de las bases se realizan conforme a las disposiciones previstas en los numerales 72.4 y 72.5 del artículo 72 del Reglamento.

Importante

- *No se absolverán consultas y observaciones a las bases que se presenten en forma física.*
- *Cuando exista divergencia entre lo indicado en el pliego de absolución de consultas y observaciones y la integración de bases, prevalece lo absuelto en el referido pliego; sin perjuicio, del deslinde de responsabilidades correspondiente.*

1.6. ELEVACIÓN AL OSCE DEL PLIEGO DE ABSOLUCIÓN DE CONSULTAS Y OBSERVACIONES E INTEGRACIÓN DE BASES

Los cuestionamientos al pliego de absolución de consultas y observaciones así como a las bases integradas por supuestas vulneraciones a la normativa de contrataciones, a los principios que rigen la contratación pública u otra normativa que tenga relación con el objeto de la contratación, pueden ser elevados al OSCE de acuerdo a lo indicado en los numerales del 72.8 al 72.11 del artículo 72 del Reglamento.

La solicitud de elevación para emisión de Pronunciamiento se presenta ante la Entidad, la cual debe remitir al OSCE el expediente completo, de acuerdo a lo señalado en el artículo 124 del TUO de la Ley 27444, aprobado por Decreto Supremo N° 004-2019-JUS, al día hábil siguiente de recibida dicha solicitud.

Advertencia

La solicitud de elevación al OSCE de los cuestionamientos al pliego de absolución de consultas y observaciones, así como a las Bases integradas, se realiza de manera electrónica a través del SEACE, a partir de la oportunidad en que establezca el OSCE mediante comunicado.

Importante

Constituye infracción pasible de sanción según lo previsto en el literal n) del numeral 50.1 del artículo 50 de la Ley, presentar cuestionamientos maliciosos o manifiestamente infundados al pliego de absolución de consultas y/u observaciones.

1.7. FORMA DE PRESENTACIÓN DE OFERTAS

Las ofertas se presentan conforme lo establecido en el artículo 59 del Reglamento.

Las declaraciones juradas, formatos o formularios previstos en las bases que conforman la oferta deben estar debidamente firmados por el postor (firma manuscrita). Los demás documentos deben ser visados por el postor. En el caso de persona jurídica, por su representante legal, apoderado o mandatario designado para dicho fin y, en el caso de persona natural, por este o su apoderado. No se acepta el pegado de la imagen de una firma o visto. Las ofertas se presentan foliadas.

Importante

- *Los formularios electrónicos que se encuentran en el SEACE y que los proveedores deben llenar para presentar sus ofertas, tienen carácter de declaración jurada.*
- *En caso la información contenida en los documentos escaneados que conforman la oferta no coincida con lo declarado a través del SEACE, prevalece la información declarada en los documentos escaneados.*
- *No se tomarán en cuenta las ofertas que se presenten en físico a la Entidad.*

1.8. PRESENTACIÓN Y APERTURA DE OFERTAS

El participante presentará su oferta de manera electrónica a través del SEACE, desde las 00:01 horas hasta las 23:59 horas del día establecido para el efecto en el cronograma del procedimiento; adjuntando el archivo digitalizado que contenga los documentos que conforman la oferta de acuerdo a lo requerido en las bases.

El participante debe verificar antes de su envío, bajo su responsabilidad, que el archivo pueda ser descargado y su contenido sea legible.

Importante

Los integrantes de un consorcio no pueden presentar ofertas individuales ni conformar más de un consorcio en un procedimiento de selección, o en un determinado ítem cuando se trate de procedimientos de selección según relación de ítems.

En la apertura electrónica de la oferta, el comité de selección, verifica la presentación de lo exigido en la sección específica de las bases, de conformidad con el numeral 73.2 del artículo 73 del Reglamento y determina si las ofertas responden a las características y/o requisitos funcionales y condiciones de las Especificaciones Técnicas, detalladas en la sección específica de las bases. De no cumplir con lo requerido, la oferta se considera no admitida.

1.9. EVALUACIÓN DE LAS OFERTAS

La evaluación de las ofertas se realiza conforme a lo establecido en el artículo 74 del Reglamento.

El desempate mediante sorteo se realiza de manera electrónica a través del SEACE.

1.10. CALIFICACIÓN DE OFERTAS

La calificación de las ofertas se realiza conforme a lo establecido en los numerales 75.1 y 75.2 del artículo 75 del Reglamento.

1.11. SUBSANACIÓN DE LAS OFERTAS

La subsanación de las ofertas se sujeta a lo establecido en el artículo 60 del Reglamento. El plazo que se otorgue para la subsanación no puede ser inferior a un (1) día hábil.

La solicitud de subsanación se realiza de manera electrónica a través del SEACE y será remitida al correo electrónico consignado por el postor al momento de realizar su inscripción en el RNP, siendo su responsabilidad el permanente seguimiento de las notificaciones a dicho correo. La notificación de la solicitud se entiende efectuada el día de su envío al correo electrónico.

La presentación de las subsanaciones se realiza a través del SEACE. No se tomará en cuenta la subsanación que se presente en físico a la Entidad.

1.12. RECHAZO DE LAS OFERTAS

Previo al otorgamiento de la buena pro, el comité de selección revisa las ofertas económicas que cumplen los requisitos de calificación, de conformidad con lo establecido para el rechazo de ofertas, previsto en el artículo 68 del Reglamento, de ser el caso.

De rechazarse alguna de las ofertas calificadas, el comité de selección revisa el cumplimiento de los requisitos de calificación de los postores que siguen en el orden de prelación, en caso las hubiere.

1.13. OTORGAMIENTO DE LA BUENA PRO

Definida la oferta ganadora, el comité de selección otorga la buena pro mediante su publicación en el SEACE, incluyendo el cuadro comparativo y las actas debidamente motivadas de los resultados de la admisión, no admisión, evaluación, calificación, descalificación y el otorgamiento de la buena pro.

1.14. CONSENTIMIENTO DE LA BUENA PRO

Cuando se hayan presentado dos (2) o más ofertas, el consentimiento de la buena pro se produce a los ocho (8) días hábiles siguientes de la notificación de su otorgamiento, sin que los postores hayan ejercido el derecho de interponer el recurso de apelación.

En caso que se haya presentado una sola oferta, el consentimiento de la buena pro se produce el mismo día de la notificación de su otorgamiento.

El consentimiento del otorgamiento de la buena pro se publica en el SEACE al día hábil siguiente de producido.

Importante

Una vez consentido el otorgamiento de la buena pro, el órgano encargado de las contrataciones o el órgano de la Entidad al que se haya asignado tal función realiza la verificación de la oferta presentada por el postor ganador de la buena pro conforme lo establecido en el numeral 64.6 del artículo 64 del Reglamento.

CAPÍTULO II

SOLUCIÓN DE CONTROVERSIAS DURANTE EL PROCEDIMIENTO DE SELECCIÓN

2.1. RECURSO DE APELACIÓN

A través del recurso de apelación se pueden impugnar los actos dictados durante el desarrollo del procedimiento de selección hasta antes del perfeccionamiento del contrato.

El recurso de apelación se presenta ante y es resuelto por el Tribunal de Contrataciones del Estado.

Los actos que declaren la nulidad de oficio, la cancelación del procedimiento de selección y otros actos emitidos por el Titular de la Entidad que afecten la continuidad de este, se impugnan ante el Tribunal de Contrataciones del Estado.

Importante

- *Una vez otorgada la buena pro, el comité de selección, está en la obligación de permitir el acceso de los participantes y postores al expediente de contratación, salvo la información calificada como secreta, confidencial o reservada por la normativa de la materia, a más tardar dentro del día siguiente de haberse solicitado por escrito.*

Luego de otorgada la buena pro no se da a conocer las ofertas cuyos requisitos de calificación no fueron analizados y revisados por el comité de selección.
- *A efectos de recoger la información de su interés, los postores pueden valerse de distintos medios, tales como: (i) la lectura y/o toma de apuntes, (ii) la captura y almacenamiento de imágenes, e incluso (iii) pueden solicitar copia de la documentación obrante en el expediente, siendo que, en este último caso, la Entidad deberá entregar dicha documentación en el menor tiempo posible, previo pago por tal concepto.*
- *El recurso de apelación se presenta ante la Mesa de Partes del Tribunal o ante las oficinas desconcentradas del OSCE.*

2.2. PLAZOS DE INTERPOSICIÓN DEL RECURSO DE APELACIÓN

La apelación contra el otorgamiento de la buena pro o contra los actos dictados con anterioridad a ella se interpone dentro de los ocho (8) días hábiles siguientes de haberse notificado el otorgamiento de la buena pro.

La apelación contra los actos dictados con posterioridad al otorgamiento de la buena pro, contra la declaración de nulidad, cancelación y declaratoria de desierto del procedimiento, se interpone dentro de los ocho (8) días hábiles siguientes de haberse tomado conocimiento del acto que se desea impugnar.

CAPÍTULO III DEL CONTRATO

3.1. PERFECCIONAMIENTO DEL CONTRATO

Los plazos y el procedimiento para perfeccionar el contrato se realiza conforme a lo indicado en el artículo 141 del Reglamento.

Para perfeccionar el contrato, el postor ganador de la buena pro debe presentar los documentos señalados en el artículo 139 del Reglamento y los previstos en la sección específica de las bases.

3.2. GARANTÍAS

Las garantías que deben otorgar los postores y/o contratistas, según corresponda, son las de fiel cumplimiento del contrato y por los adelantos.

3.2.1. GARANTÍA DE FIEL CUMPLIMIENTO

Como requisito indispensable para perfeccionar el contrato, el postor ganador debe entregar a la Entidad la garantía de fiel cumplimiento del mismo por una suma equivalente al diez por ciento (10%) del monto del contrato original. Esta se mantiene vigente hasta la conformidad de la recepción de la prestación a cargo del contratista.

3.2.2. GARANTÍA DE FIEL CUMPLIMIENTO POR PRESTACIONES ACCESORIAS

En las contrataciones que conllevan la ejecución de prestaciones accesorias, tales como mantenimiento, reparación o actividades afines, se otorga una garantía adicional por una suma equivalente al diez por ciento (10%) del monto del contrato de la prestación accesoria, la misma que debe ser renovada periódicamente hasta el cumplimiento total de las obligaciones garantizadas.

Importante

- *En los contratos derivados de procedimientos de selección por relación de ítems, cuando el monto del ítem adjudicado o la sumatoria de los montos de los ítems adjudicados sea igual o menor a doscientos mil Soles (S/ 200,000.00), no corresponde presentar garantía de fiel cumplimiento de contrato ni garantía de fiel cumplimiento por prestaciones accesorias, conforme a lo dispuesto en el literal a) del artículo 152 del Reglamento.*
- *En los contratos periódicos de suministro de bienes que celebren las Entidades con las micro y pequeñas empresas, estas últimas pueden otorgar como garantía de fiel cumplimiento el diez por ciento (10%) del monto del contrato, porcentaje que es retenido por la Entidad durante la primera mitad del número total de pagos a realizarse, de forma prorrateada en cada pago, con cargo a ser devuelto a la finalización del mismo, conforme lo establecen los numerales 149.4 y 149.5 del artículo 149 del Reglamento y numeral 151.2 del artículo 151 del Reglamento.*

3.2.3. GARANTÍA POR ADELANTO

En caso se haya previsto en la sección específica de las bases la entrega de adelantos, el contratista debe presentar una garantía emitida por idéntico monto conforme a lo estipulado en el artículo 153 del Reglamento.

3.3. REQUISITOS DE LAS GARANTÍAS

Las garantías que se presenten deben ser incondicionales, solidarias, irrevocables y de realización automática en el país, al solo requerimiento de la Entidad. Asimismo, deben ser emitidas por empresas que se encuentren bajo la supervisión directa de la Superintendencia de Banca, Seguros y Administradoras Privadas de Fondos de Pensiones y que cuenten con clasificación de riesgo B o superior. Asimismo, deben estar autorizadas para emitir garantías; o estar consideradas en la última lista de bancos extranjeros de primera categoría que periódicamente publica el Banco Central de Reserva del Perú.

Importante

Corresponde a la Entidad verificar que las garantías presentadas por el postor ganador de la buena pro y/o contratista cumplan con los requisitos y condiciones necesarios para su aceptación y eventual ejecución, sin perjuicio de la determinación de las responsabilidades funcionales que correspondan.

Advertencia

Los funcionarios de las Entidades no deben aceptar garantías emitidas bajo condiciones distintas a las establecidas en el presente numeral, debiendo tener en cuenta lo siguiente:

1. La clasificadora de riesgo que asigna la clasificación a la empresa que emite la garantía debe encontrarse listada en el portal web de la SBS (<http://www.sbs.gob.pe/sistema-financiero/clasificadoras-de-riesgo>).

2. Se debe identificar en la página web de la clasificadora de riesgo respectiva, cuál es la clasificación vigente de la empresa que emite la garantía, considerando la vigencia a la fecha de emisión de la garantía.

3. Para fines de lo establecido en el artículo 148 del Reglamento, la clasificación de riesgo B, incluye las clasificaciones B+ y B.

4. Si la empresa que otorga la garantía cuenta con más de una clasificación de riesgo emitida por distintas empresas listadas en el portal web de la SBS, bastará que en una de ellas cumpla con la clasificación mínima establecida en el Reglamento.

En caso exista alguna duda sobre la clasificación de riesgo asignada a la empresa emisora de la garantía, se deberá consultar a la clasificadora de riesgos respectiva.

De otro lado, además de cumplir con el requisito referido a la clasificación de riesgo, a efectos de verificar si la empresa emisora se encuentra autorizada por la SBS para emitir garantías, debe revisarse el portal web de dicha Entidad (<http://www.sbs.gob.pe/sistema-financiero/relacion-de-empresas-que-se-encuentran-autorizadas-a-emitar-cartas-fianza>).

Los funcionarios competentes deben verificar la autenticidad de la garantía a través de los mecanismos establecidos (consulta web, teléfono u otros) por la empresa emisora.

3.4. EJECUCIÓN DE GARANTÍAS

La Entidad puede solicitar la ejecución de las garantías conforme a los supuestos contemplados en el artículo 155 del Reglamento.

3.5. ADELANTOS

La Entidad puede entregar adelantos directos al contratista, los que en ningún caso exceden en conjunto del treinta por ciento (30%) del monto del contrato original, siempre que ello haya sido previsto en la sección específica de las bases.

3.6. PENALIDADES

3.6.1. PENALIDAD POR MORA EN LA EJECUCIÓN DE LA PRESTACIÓN

En caso de retraso injustificado del contratista en la ejecución de las prestaciones objeto del contrato, la Entidad le aplica automáticamente una penalidad por mora por cada día de atraso, de conformidad con el artículo 162 del Reglamento.

3.6.2. OTRAS PENALIDADES

La Entidad puede establecer penalidades distintas a la mencionada en el numeral precedente, según lo previsto en el artículo 163 del Reglamento y lo indicado en la sección específica de las bases.

Estos dos tipos de penalidades se calculan en forma independiente y pueden alcanzar cada una un monto máximo equivalente al diez por ciento (10%) del monto del contrato vigente, o de ser el caso, del ítem que debió ejecutarse.

3.7. INCUMPLIMIENTO DEL CONTRATO

Las causales para la resolución del contrato, serán aplicadas de conformidad con el artículo 36 de la Ley y 164 del Reglamento.

3.8. PAGOS

El pago se realiza después de ejecutada la respectiva prestación, pudiendo contemplarse pagos a cuenta, según la forma establecida en la sección específica de las bases o en el contrato.

La Entidad paga las contraprestaciones pactadas a favor del contratista dentro de los diez (10) días calendario siguientes de otorgada la conformidad de los bienes, siempre que se verifiquen las condiciones establecidas en el contrato para ello, bajo responsabilidad del funcionario competente.

La conformidad se emite en un plazo máximo de siete (7) días de producida la recepción salvo que se requiera efectuar pruebas que permitan verificar el cumplimiento de la obligación, en cuyo caso la conformidad se emite en un plazo máximo de quince (15) días, bajo responsabilidad del funcionario que debe emitir la conformidad.

En el caso que se haya suscrito contrato con un consorcio, el pago se realizará de acuerdo a lo que se indique en el contrato de consorcio.

Advertencia

En caso de retraso en los pagos a cuenta o pago final por parte de la Entidad, salvo que se deba a caso fortuito o fuerza mayor, esta reconoce al contratista los intereses legales correspondientes, de conformidad con el artículo 39 de la Ley y 171 del Reglamento, debiendo repetir contra los responsables de la demora injustificada.

3.9. DISPOSICIONES FINALES

Todos los demás aspectos del presente procedimiento no contemplados en las bases se regirán supletoriamente por la Ley y su Reglamento, así como por las disposiciones legales vigentes.

SECCIÓN ESPECÍFICA

CONDICIONES ESPECIALES DEL PROCEDIMIENTO DE SELECCIÓN

(EN ESTA SECCIÓN LA ENTIDAD DEBERÁ COMPLETAR LA INFORMACIÓN EXIGIDA, DE ACUERDO A LAS INSTRUCCIONES INDICADAS)

CAPÍTULO I GENERALIDADES

1.1. ENTIDAD CONVOCANTE

Nombre : INSTITUTO NACIONAL DE SALUD DEL NIÑO – SAN BORJA
RUC N° : 20552196725
Domicilio legal : AV. AGUSTIN DE LA ROSA NRO. 1399 URB. JACARANDA II
(AV. JAVIER PRADO ESTE 3101) LIMA - LIMA - SAN BORJA
Teléfono: : 230-0600 / Anexo 3052
Correo electrónico: : oyupanqui@insnsb.gob.pe

1.2. OBJETO DE LA CONVOCATORIA

El presente procedimiento de selección tiene por objeto la contratación del suministro de **ADQUISICIÓN BIANUAL DE BOLSAS COLECTORAS DE SANGRE CON EQUIPO EN CESIÓN DE USO PARA EL SERVICIO DE HEMOTERAPIA Y BANCO DE SANGRE**

ITEM	DESCRIPCION	MEDIDA	CANT.
1	BOLSAS COLECTORAS DE SANGRE CON EQUIPO EN CESIÓN DE USO	UNIDAD	24,000

1.3. EXPEDIENTE DE CONTRATACIÓN

El expediente de contratación fue aprobado mediante APROBACION DE EXPEDIENTE N°127 - 2021-UAD el 30 de noviembre del 2021.

1.4. FUENTE DE FINANCIAMIENTO

Donaciones y Transferencias

Importante

La fuente de financiamiento debe corresponder a aquella prevista en la Ley de Equilibrio Financiero del Presupuesto del Sector Público del año fiscal en el cual se convoca el procedimiento de selección.

1.5. SISTEMA DE CONTRATACIÓN

El presente procedimiento se rige por el sistema SUMA ALZADA, de acuerdo con lo establecido en el expediente de contratación respectivo.

1.6. MODALIDAD DE EJECUCIÓN

NO CORRESPONDE

1.7. DISTRIBUCIÓN DE LA BUENA PRO

NO CORRESPONDE

1.8. ALCANCES DEL REQUERIMIENTO

El alcance de la prestación está definido en el Capítulo III de la presente sección de las bases.

1.9. PLAZO DE ENTREGA

Los bienes materia de la presente convocatoria se entregarán en el plazo veinticuatro (24) meses, en concordancia con lo establecido en el expediente de contratación.

PARA LA PRIMERA ENTREGA:

La primera entrega se realizará en el plazo máximo de veinte (20) días calendarios, contados a partir del día siguiente de suscrito el Contrato. El último día de dicho plazo se convierte en la fecha límite de entrega.

PARA LAS SIGUIENTES ENTREGAS:

Las siguientes entregas se realizarán en forma periódica de acuerdo al cronograma de entregas señalado en el presente contrato, para lo cual se tendrá el plazo máximo de diez (10) días calendario contabilizados a partir del primer día de cada mes que corresponda de acuerdo al citado cronograma.

En caso que el plazo final de cada entrega coincida con un día no hábil para el sector público, correrá para el primer día hábil siguiente.

Para los casos excepcionales producidos por alguna urgencia, previa coordinación y consentimiento del contratista podrá adelantar las entregas para la atención de EL CONTRATISTA, remitiendo la comunicación respectiva al correo electrónico del contratista.

En ese mismo sentido, de manera excepcional y previo informe técnico debidamente sustentado por el área usuaria, permitirá a la Entidad reprogramar previa coordinación y consentimiento del contratista el cronograma de entregas remitiendo para tal efecto la comunicación respectiva al correo electrónico.

Las entregas se realizan de manera continua y sucesiva según el orden establecido en el cronograma del Anexo N°03-RTM

No se admitirán entregas que no guarden las características de lo establecido en el párrafo anterior.

PARA LOS EQUIPOS EN CESION DE USO:

Dentro de la primera entrega, se considera que los equipos en cesión en uso deberán ser entregados y puestos en funcionamiento en un plazo de VEINTE (20) DÍAS CALENDARIO contabilizados a partir del día siguiente de suscrito el contrato, para el desarrollo de la interfaz el proveedor deberá realizar el pago dentro de los (20) veinte días calendario. El último día de dichos plazos se convierten en la fecha límite de entrega. En caso de que el plazo final de cada entrega coincida con un día no hábil para el sector público, correrá para el primer día hábil siguiente.

Se aclara que, en caso de los equipos en cesión en uso, este plazo abarca ingreso, instalación,

pruebas operativas, protocolos de verificación, y capacitaciones de uso y cuidados. En fe de lo cual el contratista deberá presentar los documentos del Anexo 07-RTM en coordinación con el área técnica de Servicios Generales y el Área usuaria.

CRONOGRAMA DE ENTREGA

CRONOGRAMA														
N°	DENOMINACION	MES												TOTAL
		E1	E2	E3	E4	E5	E6	E7	E8	E9	E10	E11	E12	
1	BOLSA COLECTORA DE SANGRE CUADRUPLE X 450 mL	1,000	1,000	1,000	1,000	1,000	1,000	1,000	1,000	1,000	1,000	1,000	1,000	12,000

CRONOGRAMA														
N°	DENOMINACION	MES												TOTAL
		E13	E14	E15	E16	E17	E18	E19	E20	E21	E22	E23	E24	
1	BOLSA COLECTORA DE SANGRE CUADRUPLE X 450 mL	1,000	1,000	1,000	1,000	1,000	1,000	1,000	1,000	1,000	1,000	1,000	1,000	12,000

❖ ENTREGAS MENSUALES

1.10. COSTO DE REPRODUCCIÓN Y ENTREGA DE BASES

Los participantes registrados tienen el derecho de recabar un ejemplar de las bases gratuitamente, para cuyo efecto deben solicitar en la Unidad de Logística, en horario de oficina, sito en Av. Agustín de la Rosa Toro Nro. 1399 3er. Piso Urb. Jacaranda II (Av. Javier Prado Este 3101) Lima - Lima - San Borja.

Importante

El costo de entrega de un ejemplar de las bases no puede exceder el costo de su reproducción.

1.11. BASE LEGAL

- Ley N° 30255, Ley de Contrataciones del Estado, modificada Decreto Legislativo N°1341 y 1444
- Decreto Supremo N°344-2019-EF, que aprueba el Reglamento de la Ley N°30225, Ley de Contrataciones del Estado modificado por Decreto Supremo N° 377-2019-EF.
- Decreto Supremo N°103-2020-EF, que establece disposiciones reglamentarias para la tramitación de las contrataciones de bienes, servicios y obras que las entidades públicas reinicien en el marco del Texto Único Ordenado de la Ley N°30225, Ley de Contrataciones del Estado.
- Ley N°31084-2020, Ley que aprueba el presupuesto del Sector Publico para el Año Fiscal 2021.
- Ley N°31085-2020, Ley que aprueba el Equilibrio Financiero del presupuesto del Sector Publico del año fiscal 2021.
- Ley N°31086-2020, Ley que aprueba el de Endeudamiento del Sector Publico para el año Fiscal 2021.
- Texto Único de Procedimientos Administrativos – TUPA del Organismo Supervisor de las Contrataciones del Estado-OSCE, aprobado mediante Decreto Supremo N°106-2020-EF y publicado en el Diario Oficial el Peruano el 15 de mayo de 2020.
- Texto único Ordenado de la Ley N°30225 – Ley de Contrataciones del Estado, aprobado

mediante Decreto Supremo N°082-2019-EF y publicado en el Diario Oficial el Peruano el 13 de marzo de 2019.

- Texto Unico Ordenado de la Ley N°2744 – Ley del procedimiento Administrativo General aprobado mediante Decreto Supremo N°004-2019-JUS.
- Texto Unico Ordenado de la Ley N°2786, Ley de Transparencia y de Acceso a la información Pública, aprobado mediante Decreto Supremo N°043-2033-PCM.
- Ley N°2993 – Ley General de la Persona con Discapacidad.
- Texto Unico Ordenado de la Ley N°2806 – Ley de Promoción de Competencia y Formalización y Desarrollo de la micro y pequeña Empresa y del Acceso al Empleo, aprobado por Decreto Supremo N°007-20018-TR.
- Resolución Ministerial N°239 – 2020 – MINSA.
- Código Civil
- Directivas Pronunciamiento y Opiniones del OSCE.
- Resoluciones Emitidas por el Tribunal de Contrataciones del Estado
- Normas y Disposiciones emitidas por la Superintendencia de banca y Seguros y AFP
- Resolución Ministerial N°972-2020-MINSA “Lineamientos para la Vigilancia, Prevención y Control de la Salud de los Trabajadores con Riesgo de Exposición a SARS-CoV-2”, así como, los protocolos sanitarios y demás disposiciones que dicten los sectores y autoridades competentes, que resulten aplicables a la presente contratación.
- Cualquier otra disposición legal vigente que permita desarrollar el objeto de la convocatoria, que no contravenga lo regulado por la Ley de contrataciones del Estado.

Las referidas normas incluyen sus respectivas modificaciones, de ser el caso.

Las referidas normas incluyen sus respectivas modificaciones, de ser el caso.

CAPÍTULO II DEL PROCEDIMIENTO DE SELECCIÓN

2.1. CALENDARIO DEL PROCEDIMIENTO DE SELECCIÓN

Según el cronograma de la ficha de selección de la convocatoria publicada en el SEACE.

Importante

De conformidad con la vigesimosegunda Disposición Complementaria Final del Reglamento, en caso la Entidad (Ministerios y sus organismos públicos, programas o proyectos adscritos) haya difundido el requerimiento a través del SEACE siguiendo el procedimiento establecido en dicha disposición, no procede formular consultas u observaciones al requerimiento.

2.2. CONTENIDO DE LAS OFERTAS

La oferta contendrá, además de un índice de documentos², la siguiente documentación:

2.2.1. Documentación de presentación obligatoria

2.2.1.1. Documentos para la admisión de la oferta

- a) Declaración jurada de datos del postor. **(Anexo N° 1)**
- b) Documento que acredite la representación de quien suscribe la oferta.

En caso de persona jurídica, copia del certificado de vigencia de poder del representante legal, apoderado o mandatario designado para tal efecto.

En caso de persona natural, copia del documento nacional de identidad o documento análogo, o del certificado de vigencia de poder otorgado por persona natural, del apoderado o mandatario, según corresponda.

En el caso de consorcios, este documento debe ser presentado por cada uno de los integrantes del consorcio que suscriba la promesa de consorcio, según corresponda.

Advertencia

De acuerdo con el artículo 4 del Decreto Legislativo N° 1246, las Entidades están prohibidas de exigir a los administrados o usuarios la información que puedan obtener directamente mediante la interoperabilidad a que se refieren los artículos 2 y 3 de dicho Decreto Legislativo. En esa medida, si la Entidad es usuaria de la Plataforma de Interoperabilidad del Estado – PIDE³ y siempre que el servicio web se encuentre activo en el Catálogo de Servicios de dicha plataforma, no corresponderá exigir el certificado de vigencia de poder y/o documento nacional de identidad.

- c) Declaración jurada de acuerdo con el literal b) del artículo 52 del Reglamento. **(Anexo N° 2)**
- d) Declaración jurada de cumplimiento de las Especificaciones Técnicas contenidas en el numeral 3.1 del Capítulo III de la presente sección. **(Anexo N° 3)**

² La omisión del índice no determina la no admisión de la oferta.

³ Para mayor información de las Entidades usuarias y del Catálogo de Servicios de la Plataforma de Interoperabilidad del Estado – PIDE ingresar al siguiente enlace <https://www.gobiernodigital.gob.pe/interoperabilidad/>

DOCUMENTACION QUE SERVIRA PARA ACREDITAR EL CUMPLIMIENTO DE LAS ESPECIFICACIONES TECNICAS

e) **Certificado de Buenas Prácticas de Almacenamiento (CBPA)**

A nombre del postor, emitido por la ANM o ARM, según corresponda.

Para el caso que el postor contrate el servicio de almacenamiento con un tercero, además deberá presentar el Certificado BPA de la empresa que presta el servicio de almacenamiento, acompañado de la documentación que acredite el vínculo contractual entre ambas partes (documento de arrendamiento que garantice que está haciendo uso de los almacenes).

Tratándose de un Laboratorio Nacional el Certificado de BPA se encuentra incluido en la Certificación de Buenas Prácticas de Manufactura (BPM), en aplicación de la normativa vigente en el territorio peruano.

La exigencia de la Certificación de BPA vigente, se aplica durante todo el procedimiento de selección y ejecución contractual para los dispositivos médicos nacionales e importados.

Todos los postores que se presenten individualmente o en consorcio (con una o más empresas) tienen la obligación de presentar los requisitos señalados en a) y b) como parte de su propuesta, de acuerdo a lo establecido en el D.S. N°014-20111-SA y sus modificatorias, según corresponda.

f) **Registro Sanitario o Certificado de Registro Sanitario**

Otorgado por la ANM (DIGEMID); además, las Resoluciones de modificación o autorización en tanto estas tengan por finalidad acreditar la correspondencia entre la información registrada ante la ANM y el dispositivo médico ofertado. No se aceptarán dispositivos médicos cuyo Registro Sanitario este suspendido o cancelado.

La exigencia de la vigencia del Registro Sanitario o Certificado de Registro Sanitario del producto (bolsa de sangre cuádruple) se aplica para todo el proceso de selección y ejecución contractual.

NOTA: De conformidad con lo dispuesto en el numeral 13 del Art. 55° de la Ley N° 27444, Ley del Procedimiento Administrativo General, modificado por el Decreto Legislativo N° 1272; La DIGEMID, hace de conocimiento que la vigencia de los Registros Sanitarios se entenderá prorrogada hasta el pronunciamiento de la Institución, siempre que las solicitudes de reinscripción de productos farmacéuticos, dispositivos médicos y/o productos sanitarios hayan sido presentadas dentro del plazo de vigencia del registro sanitario a reinscribir.

En caso algún producto no requiera Registro Sanitario deberá adjuntar el documento emitido por la ANM en el cual acredite que no requiere dicho documento; caso contrario deberá adjuntar el listado publicado por DIGEMID en su página de Intranet (indicando la fecha de publicación) en el que se indique el producto ofertado.

g) **Certificado de Buenas Prácticas de Manufactura (CBPM)**

La Certificación de Buenas Prácticas de Manufactura (BPM) vigente, a nombre del laboratorio fabricante, debe comprender el área de fabricación, tipo de producto o familia del dispositivo médico ofertado (bolsa de sangre cuádruple). En caso de producción por etapas, cada uno de los laboratorios que participan en el proceso debe presentar la Certificación de BPM.

Para dispositivos médicos nacionales:

Emitido por la ANM (autoridad Nacional de Medicamentos)

Para Dispositivos médicos importados:

Contar con la certificación de Buenas Prácticas de Manufactura (BPM) vigente, emitido por la Autoridad o entidad competente del país de origen. También se aceptará otros documentos como Certificado CE de la Comunidad Europea, Norma ISO 13485 vigente, FDA u otros de acuerdo al nivel de riesgo emitido por la Autoridad o Entidad competente del país de origen. En caso de producción por etapas, para cada uno de los laboratorios se debe presentar el CBPM u otro documento que acredite el cumplimiento de Normas de calidad vigentes según lo antes señalado; en concordancia con los artículos 124°, 125°, 126° y 127° del Decreto Supremo N°016-2011-SA.

La exigencia de la Certificación de BPM vigente se aplica durante todo el procedimiento de selección y ejecución contractual para dispositivos médicos nacionales e importados.

Para el caso de los Certificados emitidos en el extranjero que no consigne fecha de vigencia, estos deben tener una antigüedad no mayor de dos (2) años contados a partir de la fecha de emisión

h) **Certificado de Análisis del Producto terminado (Protocolo de Análisis y/o Certificado de conformidad.**

Es un informe técnico suscrito por el profesional responsable de control de calidad del Laboratorio Fabricante, en el que se señala los análisis realizados en todos sus componentes, los límites y los resultados obtenidos en dichos análisis, con arreglo a las exigencias contempladas en las normas específicas de calidad de reconocimiento internacional. Cuando se haga mención a protocolo de análisis se refiere a certificado de análisis.

Los certificados de análisis deben consignar la edición de las normas de calidad Nacional, Internacional y/o propia, a la que se acoge el fabricante, vigente a la fecha de fabricación del dispositivo médico.

La evaluación técnica se realizará de acuerdo a la edición vigente a la fecha de fabricación del dispositivo médico. Se aceptará esta edición siempre y cuando no exista diferencia con la edición actual (a la presentación de propuestas). Asimismo, se tendrá en consideración el plazo de 12 meses según contempla la norma sanitaria.

El certificado de análisis debe consignar cuando menos la siguiente información: nombre del producto, número de lote, fecha de vencimiento, las especificaciones técnicas y resultados analíticos obtenidos, firma del o los profesionales responsables del control de calidad y nombre del laboratorio que lo emite.

La presentación del Certificado de Análisis del producto que se oferte, es obligatoria, independientemente cuente o no con Registro Sanitario.

El Certificado de Análisis, por ser un documento técnico deberá ser refrendado (nombre, firma y sello) por el Director Técnico Responsable de la empresa postora.

i) **Certificado de Buenas Prácticas de Distribución y Transporte**

Contar con BPDТ vigente, emitido por la Autoridad o entidad competente

j) **Brochures o catálogos o folletería (copia simple u original)**

Se deberá adjuntar, catálogos o manuales o folletos o brochures u otros documentos técnicos del fabricante y/o fabricante legal y/o dueño de marca y/o filial concernientes al producto que oferte. Estos deberán demostrar fehacientemente que el o los bienes ofertados, cumplen con las especificaciones técnicas mínimas solicitadas por el Instituto Nacional de Salud del Niño de San Borja, deberán de señalar de manera clara y legible dentro de los documentos

técnicos sustentatorios, cada una de las especificaciones técnicas mínimas solicitadas, las mismas que serán tomadas en cuenta para la evaluación respectiva.

Las características específicas del DISPOSITIVO MEDICO (s) a acreditar serán:

➤ **PARA EL ITEM N°1 COMPONENTE 1: "BOLSAS COLECTORAS DE SANGRE CON EQUIPO EN CESIÓN DE USO":**

- Bolsa colectora de sangre cuádruple con sistema de configuración Top and Bottom.
- Bolsa premuestra, dispositivo de toma de muestra Protector de aguja para ser utilizado al final de la colecta, Clamp de seguridad en la línea principal y la línea de la bolsa de premuestra
- Para la Bolsa colectora de sangre cuádruple el postor deberá proporcionar 05 equipos fraccionadores de sangre compatibles con las bolsas ofertadas que deberá ser acreditada mediante declaración jurada.

Las características específicas del equipamiento principal en cesión en uso a acreditar serán:

➤ **PARA EL ITEM N°1 "EQUIPOS HEMOBÁSCULAS PARA COLECCIÓN DE COMPONENTES SANGUÍNEOS":**

- Incluye sistema de monitorización.
- Almacenamiento de datos de la donación descargables, y comunicación con software de gestión de Banco de Sangre.
- Manual de mantenimiento preventivo: que debe contener las pautas para corroborar la frecuencia del mantenimiento que se deben realizar a los equipos, así como el listado de actividades de cada mantenimiento y cronograma del mismo

➤ **PARA EL ITEM N°1 EQUIPOS AUTOMATIZADOS PARA FRACCIONAMIENTO SANGUÍNEO**

- Equipo automatizado para fraccionamiento sanguíneo, y comunicación con software de gestión de Banco de Sangre
- Separación por compresión controlada por mecanismo óptico.
- Con sistema de cierre y apertura automática para las tubuladuras de las unidades de sangre. Sellado automático incorporado de tubuladuras
- Manual de mantenimiento preventivo: que debe contener las pautas para corroborar la frecuencia del mantenimiento que se deben realizar a los equipos, así como el listado de actividades de cada mantenimiento y cronograma del mismo

➤ **PARA EL ITEM N°1 "SELLADOR DE TUBULADURA ELECTRICO PARA COLECCIÓN DE COMPONENTES SANGUÍNEOS":**

- Manual de mantenimiento preventivo: debe contener las pautas para el mantenimiento.

➤ **PARA EL ITEM N°1 "SILLONES PARA COLECCIÓN DE COMPONENTES SANGUÍNEOS:**

- Equipo Portátil y plegable que permita apilarlos de manera compacta, para transporte en vehículo con poca capacidad de carga.
- Los sillones deben contar con posición de recuperación y/o Trendelenburg, para los donantes.

El postor adjuntará copia de Catálogos ilustrativos, folletos o brochures de los fabricantes o dueños de la marca y modelos ofertados de las partes correspondiente al cumplimiento de las especificaciones técnicas establecidas.

Asimismo, se aceptará carta del fabricante, cartas aclaratorias u otros documentos emitidos por el fabricante o dueño de marca. solicitada por los participantes para demostrar características técnicas que no se encuentran en brochures, catálogos, manuales y/o folletos. La propuesta debe indicar los puntos requeridos del equipamiento señalando en el Anexo N° 08 - RTM, el número de folio que sustente el cumplimiento de las características requeridas.

Para los literales descritos anteriormente, aplica lo siguiente:

En caso que un documento técnico se presente en idioma distinto al español, deberá presentar copia simple de la traducción efectuada por traductor público juramentado o traductor colegiado certificado, según corresponda, de acuerdo a lo establecido en el Reglamento de la Ley de Contrataciones del Estado. SALVO EL CASO DE INFORMACIÓN TÉCNICA COMPLEMENTARIA CONTENIDA EN FOLLETOS, INSTRUCTIVOS, CATÁLOGOS, O SIMILARES QUE PUEDA SER PRESENTADA EN EL IDIOMA ORIGINAL.

- k) Declaración jurada de plazo de entrega. **(Anexo N° 4)**⁴
- l) Promesa de consorcio con firmas legalizadas, de ser el caso, en la que se consigne los integrantes, el representante común, el domicilio común y las obligaciones a las que se compromete cada uno de los integrantes del consorcio así como el porcentaje equivalente a dichas obligaciones. **(Anexo N° 5)**
- m) El precio de la oferta en **SOLES** debe registrarse directamente en el formulario electrónico del SEACE.

Adicionalmente, se debe adjuntar el Anexo N° 6 en el caso de procedimientos convocados a precios unitarios.

En el caso de procedimientos convocados a suma alzada únicamente se debe adjuntar el Anexo N° 6, cuando corresponda indicar el monto de la oferta de la prestación accesoria o que el postor goza de alguna exoneración legal.

El precio total de la oferta y los subtotales que lo componen son expresados con dos (2) decimales. Los precios unitarios pueden ser expresados con más de dos (2) decimales.

Importante

El comité de selección verifica la presentación de los documentos requeridos. De no cumplir con lo requerido, la oferta se considera no admitida.

2.2.1.2. Documentos para acreditar los requisitos de calificación

Incorporar en la oferta los documentos que acreditan los “**Requisitos de Calificación**” que se detallan en el numeral 3.2 del Capítulo III de la presente sección de las bases

Advertencia

El comité de selección no podrá exigir al postor la presentación de documentos que no hayan sido indicados en los acápite “Documentos para la admisión de la oferta”, “Requisitos de calificación” y “Factores de evaluación”.

2.3. REQUISITOS PARA PERFECCIONAR EL CONTRATO

El postor ganador de la buena pro debe presentar los siguientes documentos para perfeccionar el contrato:

- a) Garantía de fiel cumplimiento del contrato.
- b) Garantía de fiel cumplimiento por prestaciones accesorias, de ser el caso.
- c) Contrato de consorcio con firmas legalizadas ante Notario de cada uno de los integrantes,

⁴ En caso de considerar como factor de evaluación la mejora del plazo de entrega, el plazo ofertado en dicho anexo servirá también para acreditar este factor.

- de ser el caso.
- d) Código de cuenta interbancaria (CCI) o, en el caso de proveedores no domiciliados, el número de su cuenta bancaria y la entidad bancaria en el exterior.
- e) Copia de la vigencia del poder del representante legal de la empresa que acredite que cuenta con facultades para perfeccionar el contrato, cuando corresponda.
- f) Copia de DNI del postor en caso de persona natural, o de su representante legal en caso de persona jurídica.

Advertencia

De acuerdo con el artículo 4 del Decreto Legislativo N° 1246, las Entidades están prohibidas de exigir a los administrados o usuarios la información que puedan obtener directamente mediante la interoperabilidad a que se refieren los artículos 2 y 3 de dicho Decreto Legislativo. En esa medida, si la Entidad es usuaria de la Plataforma de Interoperabilidad del Estado – PIDE⁵ y siempre que el servicio web se encuentre activo en el Catálogo de Servicios de dicha plataforma, no corresponderá exigir los documentos previstos en los literales e) y f).

- g) Domicilio para efectos de la notificación durante la ejecución del contrato.
- h) Detalle de los precios unitarios del precio ofertado⁶.
- i) Detalle del precio de la oferta de cada uno de los bienes que conforman el paquete⁷.

Importante

- En caso que el postor ganador de la buena pro sea un consorcio, las garantías que presente este para el perfeccionamiento del contrato, así como durante la ejecución contractual, de ser el caso, además de cumplir con las condiciones establecidas en el artículo 33 de la Ley y en el artículo 148 del Reglamento, deben consignar expresamente el nombre completo o la denominación o razón social de los integrantes del consorcio, en calidad de garantizados, de lo contrario no podrán ser aceptadas por las Entidades. No se cumple el requisito antes indicado si se consigna únicamente la denominación del consorcio, conforme lo dispuesto en la Directiva “Participación de Proveedores en Consorcio en las Contrataciones del Estado”.*
- En los contratos periódicos de suministro de bienes que celebren las Entidades con las micro y pequeñas empresas, estas últimas pueden otorgar como garantía de fiel cumplimiento el diez por ciento (10%) del monto del contrato, porcentaje que es retenido por la Entidad durante la primera mitad del número total de pagos a realizarse, de forma prorrateada en cada pago, con cargo a ser devuelto a la finalización del mismo, conforme lo establece el numeral 149.4 del artículo 149 del Reglamento y numeral 151.2 del artículo 151 del Reglamento. Para dicho efecto los postores deben encontrarse registrados en el REMYPE, consignando en la Declaración Jurada de Datos del Postor (Anexo N° 1) o en la solicitud de retención de la garantía durante el perfeccionamiento del contrato, que tienen la condición de MYPE, lo cual será verificado por la Entidad en el link <http://www2.trabajo.gob.pe/servicios-en-linea-2-2> opción consulta de empresas acreditadas en el REMYPE.*
- En los contratos derivados de procedimientos de selección por relación de ítems, cuando el monto del ítem adjudicado o la sumatoria de los montos de los ítems adjudicados sea igual o menor a doscientos mil Soles (S/ 200,000.00), no corresponde presentar garantía de fiel cumplimiento de contrato ni garantía de fiel cumplimiento por prestaciones accesorias, conforme a lo dispuesto en el literal a) del artículo 152 del Reglamento.*

Importante

- Corresponde a la Entidad verificar que las garantías presentadas por el postor ganador de la buena pro cumplan con los requisitos y condiciones necesarios para su aceptación y eventual ejecución, sin perjuicio de la determinación de las responsabilidades funcionales que correspondan.*
- De conformidad con el Reglamento Consular del Perú aprobado mediante Decreto Supremo N° 076-2005-RE para que los documentos públicos y privados extendidos en el exterior*

⁵ Para mayor información de las Entidades usuarias y del Catálogo de Servicios de la Plataforma de Interoperabilidad del Estado – PIDE ingresar al siguiente enlace <https://www.gobiernodigital.gob.pe/interoperabilidad/>

⁶ Incluir solo en caso de la contratación bajo el sistema a suma alzada.

⁷ Incluir solo en caso de contrataciones por paquete.

tengan validez en el Perú, deben estar legalizados por los funcionarios consulares peruanos y refrendados por el Ministerio de Relaciones Exteriores del Perú, salvo que se trate de documentos públicos emitidos en países que formen parte del Convenio de la Apostilla, en cuyo caso bastará con que estos cuenten con la Apostilla de la Haya⁸.

- *La Entidad no puede exigir documentación o información adicional a la consignada en el presente numeral para el perfeccionamiento del contrato.*

2.4. PERFECCIONAMIENTO DEL CONTRATO

El contrato se perfecciona con la suscripción del documento que lo contiene. Para dicho efecto el postor ganador de la buena pro, dentro del plazo previsto en el artículo 141 del Reglamento, debe presentar la documentación requerida en la mesa de partes del Instituto Nacional de Salud del Niño – Sede San Borja, sito en Av. De La Rosa Toro N° 1399, Urb. Jacaranda II – San Borja.

Importante

En el caso de procedimientos de selección por relación de ítems, se puede perfeccionar el contrato con la suscripción del documento o con la recepción de una orden de compra, cuando el monto del valor estimado del ítem no supere los doscientos mil Soles (S/ 200,000.00).

2.5. FORMA DE PAGO

La Entidad realizará el pago de la contraprestación pactada a favor del contratista en Pagos Periódicos

Para efectos del pago de las contraprestaciones ejecutadas por el contratista, la Entidad debe contar con la siguiente documentación:

La recepción y conformidad se sujeta a lo dispuesto en la normatividad de Contrataciones del Estado. La recepción la efectúa el área de Almacén Central y la conformidad es dada por la Jefatura del Servicio de Banco de Sangre y el Jefe el Área Técnica de Servicios Generales (solo para la primera entrega la cual involucra los equipos en cesión de uso y en la documentación correspondiente), considerando el cumplimiento de lo siguiente:

- Copia de Orden de compra o copia de Contrato suscrito por la Entidad y el Contratista – Guía de internamiento (copia).
- Copia Simple del Registro Sanitario o del Certificado de Registro Sanitario vigente, cuando se entregue el producto y sus actualizaciones cuando corresponda.
- Copia del Certificado o Protocolo de Análisis emitido por el fabricante o quien encarga su fabricación, por cada lote entregado.
- Copia del certificado de BPM y del certificado BPA, vigentes al momento de la entrega, y sus actualizaciones cuando corresponda.
- Para la emisión de la conformidad, copia de los documentos de puesta en marcha de los equipos en calidad de cesión en uso. (Donde la puesta en marcha incluye el ingreso, instalación, pruebas operativas y capacitación de uso y cuidados del equipamiento). Para lo cual, se deberá presentar una copia de los documentos descritos en el **Anexo 07-RTM**.

La entrega de las bolsas, los insumos complementarios y la emisión de la conformidad será coordinada con de la Sub Unidad de Soporte al Diagnóstico – Servicio de Hemoterapia y Banco de Sangre.

- Comprobante de pago.

⁸ Según lo previsto en la Opinión N° 009-2016/DTN.

Dicha documentación se debe presentar en L a Oficina del Equipo de Logística del Instituto Nacional de Salud del Niño – Sede San Borja, sito en Av. De La Rosa Toro N° 1399, Urb. Jacaranda II – San Borja.

CAPÍTULO III REQUERIMIENTO

Importante

De conformidad con el numeral 29.8 del artículo 29 del Reglamento, el área usuaria es responsable de la adecuada formulación del requerimiento, debiendo asegurar la calidad técnica y reducir la necesidad de su reformulación por errores o deficiencias técnicas que repercutan en el proceso de contratación.

3.1. ESPECIFICACIONES TÉCNICAS



PERÚ

Ministerio
de Salud

Instituto Nacional de Salud
del Niño – San Borja



"Año del Bicentenario del Perú: 200 años de

FIRMA DIGITAL
Instituto Nacional de
Salud del Niño San
Borja
Firmado digitalmente por AVENDAÑO
DOMINGUEZ, Jose El FAU
20552196725 soft
Motivo: Soy el autor del documento
Fecha: 29.11.2021 11:36:22 -05:00

REQUERIMIENTOS TÉCNICOS MÍNIMOS



FIRMA DIGITAL
Instituto Nacional de
Salud del Niño San
Borja
Firmado digitalmente por LEIVA
MENDOZA DE WONG, Elsa
Morayma FAU 20552196725 soft
Motivo: Soy V° B°
Fecha: 29.11.2021 15:41:15 -05:00

Instituto Nacional de Salud del Niño San Borja

“ADQUISICION BIANUAL DE BOLSAS COLECTORAS DE SANGRE CON EQUIPO EN CESIÓN DE USO PARA EL SERVICIO DE HEMOTERAPIA Y BANCO DE SANGRE DEL INSN-SAN BORJA”

FIRMA DIGITAL
Instituto Nacional de
Salud del Niño San
Borja

Firmado digitalmente por
NAVARRO GARCIA Diana Flor
FAU 20552196725 soft
Motivo: Soy V° B°
Fecha: 29.11.2021 13:47:55 -05:00

FIRMA DIGITAL
Instituto Nacional de
Salud del Niño San
Borja

Firmado digitalmente por RAMIREZ
CAMPOS Patricia Noemi FAU
20552196725 soft
Motivo: Soy V° B°
Fecha: 29.11.2021 13:17:01 -05:00

FIRMA DIGITAL
Instituto Nacional de
Salud del Niño San
Borja

Firmado digitalmente por MORI
GUILLÉN Eduardo FAU
20552196725 soft
Motivo: Soy V° B°
Fecha: 29.11.2021 15:05:42 -05:00

Av. La Rosa Toro N° 1399 San Borja – Lima
41, Perú
Telf: 230 0600 Anexo



Ministerio
de Salud

Instituto Nacional de Salud
del Niño – San Borja



"Año del Bicentenario del Perú: 200 años de

**ADQUISICION BIANUAL DE BOLSAS COLECTORAS DE SANGRE CON EQUIPO
EN CESIÓN DE USO PARA EL SERVICIO DE HEMOTERAPIA Y BANCO DE
SANGRE DEL INSN-SAN BORJA**

1. DEPENDENCIA QUE REQUIERE EL BIEN:

El Instituto Nacional de Salud del Niño San Borja

Unidad de Soporte al Diagnóstico y tratamiento / Sub Unidad de Soporte al Diagnóstico / Servicio de Hemoterapia y Banco de Sangre.

2. FINALIDAD PUBLICA DE LA ADQUISICION DEL BIEN:

El presente proceso permitirá contar con los materiales e insumos que permitan la obtención de plaquetas obtenidas por aféresis, de CPH de calidad y realizar procedimientos de recambio plasmático terapéutico, destinados a los pacientes que se atienden en el Instituto, contribuyendo a mejorar la salud pública del país.

3. DENOMINACIÓN DEL REQUERIMIENTO:

ADQUISICION BIANUAL DE BOLSAS COLECTORAS DE SANGRE CON EQUIPO EN CESIÓN DE USO PARA EL SERVICIO DE HEMOTERAPIA Y BANCO DE SANGRE DEL INSN-SAN BORJA

El dispositivo médico requerido se detalla en los siguientes anexos:

Anexo N°01-RTM: Requerimiento total de bolsas colectoras de sangre.

Anexo N°02-RTM: Especificaciones de los dispositivos médicos de bolsas colectoras de sangre.

Anexo N°03-RTM: Cuadro de distribución de entrega de los dispositivos médicos.

El presente requerimiento NO se encuentra definido en una ficha de homologación incluida en el Listado de Requerimientos Homologados, en una ficha técnica del Listado de Bienes y Servicios Comunes, o en el Catálogo Electrónico de Acuerdos Marco.

4. DOCUMENTOS TECNICOS OBLIGATORIOS:

4.1. DEL POSTOR

Los cuales se deben acreditar con copias simples

a) Resolución de autorización Sanitaria de Funcionamiento del Establecimiento

Documento emitido por la ANM o por la Autoridad Regional de Salud (ARS), de acuerdo a lo establecido en el artículo 17° del D.S. 014-2011-SA y su primera disposición Complementaria Transitoria; debiendo adjuntar las resoluciones de los cambios y/o modificaciones realizadas en el establecimiento según corresponda.

Obligatorio para todas las empresas que se presenten en consorcio, salvo el caso de ser empresa extranjera no instalada en el territorio nacional.

b) Certificado de Buenas Prácticas de Almacenamiento (CBPA)

A nombre del postor, emitido por la ANM o ARM, según corresponda.

Para el caso que el postor contrate el servicio de almacenamiento con un tercero, además deberá presentar el Certificado BPA de la empresa que presta el servicio de almacenamiento, acompañado de la documentación que acredite el vínculo contractual entre ambas partes (documento de arrendamiento que garantice que está haciendo uso de los almacenes).

Tratándose de un Laboratorio Nacional el Certificado de BPA se encuentra incluido en la Certificación de Buenas Prácticas de Manufactura (BPM), en aplicación de la normativa vigente en el territorio peruano.

Av. La Rosa Toro N° 1399 San Borja – Lima

41, Perú

Tel: 230 0600 Anexo



Ministerio
de Salud

Instituto Nacional de Salud
del Niño – San Borja



"Año del Bicentenario del Perú: 200 años de

La exigencia de la Certificación de BPA vigente, se aplica durante todo el procedimiento de selección y ejecución contractual para los dispositivos médicos nacionales e importados.

Todos los postores que se presenten individualmente o en consorcio (con una o más empresas) tienen la obligación de presentar los requisitos señalados en a) y b) como parte de su propuesta, de acuerdo a lo establecido en el D.S. N°014-2011-SA y sus modificatorias, según corresponda.

4.2. DEL DISPOSITIVO MEDICO: BOLSAS COLECTORAS DE SANGRE CON EQUIPO EN CESIÓN DE USO PARA EL SERVICIO DE HEMOTERAPIA Y BANCO DE SANGRE DEL INSN-SAN BORJA

Los cuales se deben acreditar con copia simple.

a) Registro Sanitario o Certificado de Registro Sanitario

Otorgado por la ANM (DIGEMID); además, las Resoluciones de modificación o autorización en tanto estas tengan por finalidad acreditar la correspondencia entre la información registrada ante la ANM y el dispositivo médico ofertado. No se aceptarán dispositivos médicos cuyo Registro Sanitario este suspendido o cancelado.

La exigencia de la vigencia del Registro Sanitario o Certificado de Registro Sanitario del producto (bolsa de sangre cuádruple) se aplica para todo el proceso de selección y ejecución contractual.

NOTA: De conformidad con lo dispuesto en el numeral 13 del Art. 55° de la Ley N° 27444, Ley del Procedimiento Administrativo General, modificado por el Decreto Legislativo N° 1272; La DIGEMID, hace de conocimiento que la vigencia de los Registros Sanitarios se entenderá prorrogada hasta el pronunciamiento de la Institución, siempre que las solicitudes de reinscripción de productos farmacéuticos, dispositivos médicos y/o productos sanitarios hayan sido presentadas dentro del plazo de vigencia del registro sanitario a reinscribir.

En caso **algún producto no requiera Registro Sanitario** deberá adjuntar el documento emitido por la ANM en el cual acredite que no requiere dicho documento; caso contrario deberá adjuntar el listado publicado por DIGEMID en su página de Intranet (indicando la fecha de publicación) en el que se indique el producto ofertado.

b) Certificado de Buenas Prácticas de Manufactura (CBPM)

La Certificación de Buenas Prácticas de Manufactura (BPM) vigente, a nombre del laboratorio fabricante, debe comprender el área de fabricación, tipo de producto o familia del dispositivo médico ofertado (bolsa de sangre cuádruple). En caso de producción por etapas, cada uno de los laboratorios que participan en el proceso debe presentar la Certificación de BPM.

Para dispositivos médicos nacionales:

Emitido por la ANM (autoridad Nacional de Medicamentos)

Para Dispositivos médicos importados:

Contar con la certificación de Buenas Prácticas de Manufactura (BPM) vigente, emitido por la Autoridad o entidad competente del país de origen. También se aceptará otros documentos como Certificado CE de la Comunidad Europea, Norma ISO 13485 vigente, FDA u otros de acuerdo al nivel de riesgo emitido por la Autoridad o Entidad competente del país de origen. En caso de producción por etapas, para cada uno de los laboratorios se debe presentar el CBPM u otro documento que acredite el cumplimiento de Normas de calidad vigentes según lo antes señalado; en concordancia con los artículos 124°, 125°, 126° y 127° del Decreto Supremo N°016-2011-SA.

La exigencia de la Certificación de BPM vigente se aplica durante todo el procedimiento de selección y ejecución contractual para dispositivos médicos nacionales e importados.

Av. La Rosa Toro N° 1399 San Borja – Lima
41, Perú
Telf: 230 0600 Anexo



PERÚ

Ministerio
de Salud

Instituto Nacional de Salud
del Niño – San Borja



"Año del Bicentenario del Perú: 200 años de

Para el caso de los Certificados emitidos en el extranjero que no consigne fecha de vigencia, estos deben tener una antigüedad no mayor de dos (2) años contados a partir de la fecha de emisión.

c) Certificado de Análisis del Producto terminado (Protocolo de Análisis v/o certificado de conformidad)

Es un informe técnico suscrito por el profesional responsable de control de calidad del Laboratorio Fabricante, en el que se señala los análisis realizados en todos sus componentes, los límites y los resultados obtenidos en dichos análisis, con arreglo a las exigencias contempladas en las normas específicas de calidad de reconocimiento internacional. Cuando se haga mención a protocolo de análisis se refiere a certificado de análisis.

Los certificados de análisis deben consignar la edición de las normas de calidad Nacional, Internacional y/o propia, a la que se acoge el fabricante, vigente a la fecha de fabricación del dispositivo médico.

La evaluación técnica se realizará de acuerdo a la edición vigente a la fecha de fabricación del dispositivo médico. Se aceptará esta edición siempre y cuando no exista diferencia con la edición actual (a la presentación de propuestas). Asimismo, se tendrá en consideración el plazo de 12 meses según contempla la norma sanitaria.

El certificado de análisis debe consignar cuando menos la siguiente información: nombre del producto, número de lote, fecha de vencimiento, las especificaciones técnicas y resultados analíticos obtenidos, firma del o los profesionales responsables del control de calidad y nombre del laboratorio que lo emite.

La presentación del Certificado de Análisis del producto que se oferte, es obligatoria, independientemente cuente o no con Registro Sanitario.

El Certificado de Análisis, por ser un documento técnico deberá ser refrendado (nombre, firma y sello) por el Director Técnico Responsable de la empresa postora.

d) Certificado de Buenas Prácticas de Distribución y Transporte

Contar con BPDТ vigente, emitido por la Autoridad o entidad competente

e) Brochures o catálogos o folletería (copia simple u original)

Se deberá adjuntar, catálogos o manuales o folletos o brochures u otros documentos técnicos del fabricante y/o fabricante legal y/o dueño de marca y/o filial concernientes al producto que oferte. Estos deberán demostrar fehacientemente que el o los bienes ofertados, cumplen con las especificaciones técnicas mínimas solicitadas por el Instituto Nacional de Salud del Niño de San Borja, deberán de señalar de manera clara y legible dentro de los documentos técnicos sustentatorios, cada una de las especificaciones técnicas mínimas solicitadas, las mismas que serán tomadas en cuenta para la evaluación respectiva.

Las características específicas del DISPOSITIVO MEDICO (s) a acreditar serán:

➤ **PARA EL ÍTEM N°1 COMPONENTE 1: "BOLSAS COLECTORAS DE SANGRE CON EQUIPO EN CESIÓN DE USO":**

- Bolsa colectora de sangre cuádruple con sistema de configuración Top and Bottom.
- Bolsa premuestra, dispositivo de toma de muestra Protector de aguja para ser utilizado al final de la colecta, Clamp de seguridad en la línea principal y la línea de la bolsa de premuestra
- Para la Bolsa colectora de sangre cuádruple el postor deberá proporcionar 05 equipos fraccionadores de sangre compatibles con las bolsas ofertadas que deberá ser acreditada mediante declaración jurada.

Av. La Rosa Toro N° 1399 San Borja – Lima
41, Perú
Telf: 230 0600 Anexo



PERÚ

Ministerio
de Salud

Instituto Nacional de Salud
del Niño – San Borja



"Año del Bicentenario del Perú: 200 años de

Las características específicas del equipamiento principal en cesión en uso a acreditar serán:

- **PARA EL ÍTEM N°1 "EQUIPOS HEMOBÁSCULAS PARA COLECCIÓN DE COMPONENTES SANGUÍNEOS":**
 - Incluye sistema de monitorización.
 - Almacenamiento de datos de la donación descargables, y comunicación con software de gestión de Banco de Sangre.
Manual de mantenimiento preventivo: que debe contener las pautas para corroborar la frecuencia del mantenimiento que se deben realizar a los equipos, así como el listado de actividades de cada mantenimiento y cronograma del mismo
- **PARA EL ÍTEM N°1 "EQUIPOS AUTOMATIZADOS PARA FRACCIONAMIENTO SANGUÍNEO":**
 - Equipo automatizado para fraccionamiento sanguíneo, y comunicación con software de gestión de Banco de Sangre
 - Separación por compresión controlada por mecanismo óptico.
 - Con sistema de cierre y apertura automática para las tubuladuras de las unidades de sangre. Sellado automático incorporado de tubuladuras
 - Manual de mantenimiento preventivo: que debe contener las pautas para corroborar la frecuencia del mantenimiento que se deben realizar a los equipos, así como el listado de actividades de cada mantenimiento y cronograma del mismo
- **PARA EL ÍTEM N°1 "SELLADOR DE TUBULADURA ELÉCTRICO PARA COLECCIÓN DE COMPONENTES SANGUÍNEOS":**
 - Manual de mantenimiento preventivo: debe contener las pautas para el mantenimiento.
- **PARA EL ÍTEM N°1 "SILLONES PARA COLECCIÓN DE COMPONENTES SANGUÍNEOS":**
 - Equipo Portátil y plegable que permita apilarlos de manera compacta, para transporte en vehículo con poca capacidad de carga.
 - Los sillones deben contar con posición de recuperación, Trendelenburg, para los donantes.

El postor adjuntará copia de Catálogos ilustrativos, folletos o brochures de los fabricantes o dueños de la marca y modelos ofertados de las partes correspondiente al cumplimiento de las especificaciones técnicas establecidas.

Asimismo, se aceptará carta del fabricante, cartas aclaratorias u otros documentos emitidos por el fabricante o dueño de marca. solicitada por los participantes para demostrar características técnicas que no se encuentran en brochures, catálogos, manuales y/o folletos. La propuesta debe indicar los puntos requeridos del equipamiento señalando en el **Anexo N° 08 - RTM**, el número de folio que sustente el cumplimiento de las características requeridas.

Para los literales descritos anteriormente, aplica lo siguiente:

En caso que un documento técnico se presente en idioma distinto al español, deberá presentar copia simple de la traducción efectuada por traductor público juramentado o traductor colegiado certificado, según corresponda, de acuerdo a lo establecido en el Reglamento de la Ley de Contrataciones del Estado. SALVO EL CASO DE INFORMACIÓN TÉCNICA COMPLEMENTARIA CONTENIDA EN FOLLETOS, INSTRUCTIVOS, CATÁLOGOS, O SIMILARES QUE PUEDA SER PRESENTADA EN EL IDIOMA ORIGINAL.

Av. La Rosa Toro N° 1399 San Borja – Lima
41, Perú
Telf: 230 0600 Anexo



PERÚ

Ministerio
de Salud

Instituto Nacional de Salud
del Niño – San Borja



"Año del Bicentenario del Perú: 200 años de

5. VIGENCIA MINIMA DEL PRODUCTO

La vigencia mínima del dispositivo médico deberá ser igual o mayor a doce (12) meses al momento de su(s) fecha(s) de entrega en los almacenes de la Entidad adquiriente; en caso de suministros periódicos de un mismo lote éste podrá ser aceptado también con una vigencia mínima de seis (06) meses para las entregas sucesivas y de acuerdo al cronograma de entrega.

Lo antes señalado se explica con el siguiente ejemplo: (sólo aplica para entregas sucesivas del mismo lote).

PARA CADA ENTREGA-----12 meses de vigencia del producto

Excepcionalmente, para los dispositivos médicos que por sus propiedades biológicas, físicas y químicas no pueden cumplir con la vigencia mínima establecida, podrán presentar vigencias menores, siempre que estas no sean inferiores al 60% del tiempo de vida útil especificado para el producto y declarado por el fabricante. Esta situación deberá encontrarse debidamente sustentada en la propuesta técnica, lo que será evaluado por el Comité de Selección o por el Órgano encargado de las Contrataciones. Para este caso particular, se deberá adjuntar Declaración jurada de compromiso de canje por vencimiento con las mismas condiciones que oferta el producto. **(Anexo N° 05).**

En los casos de dispositivos médicos que no presenten fecha de expiración, éstas deben tener una fecha de fabricación no mayor a dos (02) años contados retrospectivamente desde la fecha de recepción por parte del Instituto Nacional de Salud del Niño San Borja.

6. ENVASE Y CONDICIONES DE ALMACENAMIENTO

El producto ofertado debe presentar un envase mediató conforme a lo autorizado en su Registro Sanitario

Rotulado de los envases (mediato) e inserto cuando corresponda:

Los rotulados mediatos e inserto deben corresponder al producto terminado ofertado de acuerdo a lo autorizado en su Registro Sanitario, con impresiones de carácter indeleble, fácilmente legible y visible, resistente a la manipulación.

Tratándose del número de lote y fecha de expiración, éstos podrán ser impresos en alto y bajo relieve.

Los envases mediatos deben conservar el dispositivo médico sin deteriorarlo o causar efectos perjudiciales sobre el contenido, de acuerdo con lo establecido en la Art. 141°, del Decreto Supremo N°016-2011-SA.

El dispositivo médico al momento de recepción se verificará que el rotulado de sus envases deberá estar de acuerdo a lo establecido en los Artículos 137° y 138° del Decreto Supremo N° 016-2011-SA y sus modificatorias.

Es obligatoria la presentación de información relacionada con el manual de instrucciones de uso o inserto de los dispositivos médicos (Art. 140° del DS N° 016-2011-SA) cuando corresponda.

En el caso de productos sin Registro Sanitario, el rotulado de sus envases deberá contener como mínimo la siguiente información:

- a. Nombre o denominación del producto.
- b. País de fabricación.



Ministerio
de Salud

Instituto Nacional de Salud
del Niño – San Borja



"Año del Bicentenario del Perú: 200 años de

- c. Fecha de fabricación.
- d. En caso de que el producto, contenga algún insumo o materia prima que represente algún riesgo para el consumidor o usuario, debe ser declarado.
- e. Nombre y domicilio legal del fabricante y/o del importador o distribuidor responsable, según corresponda,
- f. Registro Único de Contribuyente (RUC).

Logotipo

Los envases mediatos de los dispositivos médicos a adquirirse, deben llevar el logotipo solicitado por la Entidad, con letras visibles y tinta indeleble, preferentemente de color negro:

- Consignar la frase: "Estado Peruano"
- Nombre de la entidad: "INSNSB"
- Consignar la frase: "Prohibido su venta"
- Nomenclatura del proceso de selección: INSNSB (Aplicable solo al envase mediatos)

Es obligatorio para el contratista imprimir los rótulos indicados en el presente numeral, en el 100% de los envases de las cantidades a entregar. El Instituto Nacional de Salud del Niño San Borja no está obligado a recibir los dispositivos médicos que no estén de acuerdo a las normas legales vigentes.

Embalaje

El embalaje de los dispositivos médicos deberá cumplir con los siguientes requisitos:

- Cajas de cartón nuevas y resistentes que garanticen la integridad, orden, conservación, transporte y adecuado almacenamiento.
- Cajas que faciliten su conteo y fácil apilamiento, precisando el número de cajas apilables.
- Cajas debidamente rotuladas indicando nombre del dispositivo médico, presentación, cantidad, lote, fecha de vencimiento, nombre del proveedor, especificaciones para la conservación y almacenamiento.

En las caras laterales debe decir "FRAGIL", con letras de un tamaño mínimo de 5 cm de alto y en tipo negrita e indicar con una flecha el sentido correcto para la posición de la caja. Debe descartarse la utilización de cajas de productos comestibles o productos de tocador, entre otros.

Para las dimensiones de la caja de embalaje debe considerarse la paleta (parihuela) estándar definida según NTP vigente.

7. DE LA RECEPCION Y CONFORMIDAD

La recepción y conformidad se sujeta a lo dispuesto en la normatividad de Contrataciones del Estado. La recepción la efectúa el área de Almacén Central y la conformidad es dada por la Jefatura del Servicio de Banco de Sangre y el Jefe el Área Técnica de Servicios Generales (solo para la primera entrega la cual involucra los equipos en cesión de uso y en la documentación correspondiente), considerando el cumplimiento de lo siguiente:

- Copia de Orden de compra o copia de Contrato suscrito por la Entidad y el Contratista – Guía de internamiento (copia).
- Copia Simple del Registro Sanitario o del Certificado de Registro Sanitario vigente, cuando se entregue el producto y sus actualizaciones cuando corresponda.

Av. La Rosa Toro N° 1399 San Borja – Lima
41, Perú
Telf: 230 0600 Anexo



PERÚ
Ministerio
de Salud

Instituto Nacional de Salud
del Niño – San Borja



"Año del Bicentenario del Perú: 200 años de

- o Copia del Certificado o Protocolo de Análisis emitido por el fabricante o quien encarga su fabricación, por cada lote entregado.
- o Copia del certificado de BPM y del certificado BPA, vigentes al momento de la entrega, y sus actualizaciones cuando corresponda.
- o Para la emisión de la conformidad, copia de los documentos de puesta en marcha de los equipos en calidad de cesión en uso. (Donde la puesta en marcha incluye el ingreso, instalación, pruebas operativas y capacitación de uso y cuidados del equipamiento). Para lo cual, se deberá presentar una copia de los documentos descritos en el **Anexo 07-RTM**.

La entrega de las bolsas, los insumos complementarios y la emisión de la conformidad será coordinada con de la Sub Unidad de Soporte al Diagnóstico – Servicio de Hemoterapia y Banco de Sangre.

8. CRONOGRAMA Y PLAZOS DE ENTREGA

El plazo de ejecución de las prestaciones del presente requerimiento será de **veinticuatro (24) meses**, contados desde el día siguiente de la suscripción o firma del contrato.

PARA LA PRIMERA ENTREGA:

La primera entrega se realizará en el plazo máximo de veinte (20) días calendarios, contados a partir del día siguiente de suscrito el Contrato. El último día de dicho plazo se convierte en la fecha límite de entrega.

PARA LAS SIGUIENTES ENTREGAS:

Las siguientes entregas se realizarán en forma periódica de acuerdo al cronograma de entregas señalado en el presente contrato, para lo cual se tendrá el plazo máximo de diez (10) días calendario contabilizados a partir del primer día de cada mes que corresponda de acuerdo al citado cronograma.

En caso que el plazo final de cada entrega coincida con un día no hábil para el sector público, correrá para el primer día hábil siguiente.

Para los casos excepcionales producidos por alguna urgencia, previa coordinación y consentimiento del contratista podrá adelantar las entregas para la atención de EL CONTRATISTA, remitiendo la comunicación respectiva al correo electrónico del contratista.

En ese mismo sentido, de manera excepcional y previo informe técnico debidamente sustentado por el área usuaria, permitirá a la Entidad reprogramar previa coordinación y consentimiento del contratista el cronograma de entregas remitiendo para tal efecto la comunicación respectiva al correo electrónico.

Las entregas se realizan de manera continua y sucesiva según el orden establecido en el cronograma del Anexo N°03-RTM

No se admitirán entregas que no guarden las características de lo establecido en el párrafo anterior.

PARA LOS EQUIPOS EN CESIÓN DE USO:

Dentro de la primera entrega, se considera que los equipos en cesión en uso deberán ser entregados y puestos en funcionamiento en un plazo de **VEINTE (20) DÍAS CALENDARIO** contabilizados a partir del día siguiente de suscrito el contrato, para el desarrollo de la interfaz el proveedor deberá realizar el pago dentro de los (20) veinte días calendario. El último día de dichos plazos se convierten en la fecha límite de entrega. En caso de que el plazo final de cada entrega coincida con un día no hábil para el sector público, correrá para el primer día hábil siguiente.

Se aclara que, en caso de los equipos en cesión en uso, este plazo abarca ingreso, instalación,

Av. La Rosa Toro N° 1399 San Borja – Lima
41, Perú
Telf: 230 0600 Anexo



PERÚ

Ministerio
de Salud

Instituto Nacional de Salud
del Niño – San Borja



"Año del Bicentenario del Perú: 200 años de

pruebas operativas, protocolos de verificación, y capacitaciones de uso y cuidados. En fe de lo cual el contratista deberá presentar los documentos del **Anexo 07-RTM** en coordinación con el área técnica de Servicios Generales y el Área usuaria.

La demora en los plazos de entrega que se deriven por resultado NO CONFORME en el proceso de recepción, será de responsabilidad del CONTRATISTA, independientemente de ser sujeto a sanciones y moras contempladas en la normatividad de las contrataciones del Estado.

9. LUGAR DE ENTREGA

El horario para la recepción de los bienes en el Almacén del Instituto Nacional de Salud del Niño San Borja es de lunes a viernes de 08:00 a 16:00 horas, siendo el lugar de entrega sito Av. De la Rosa Toro 1399, San Borja – Lima o en la dirección que la Entidad comunique para su correcta verificación.

10. VICIOS OCULTOS

La recepción conforme del Instituto Nacional de Salud del Niño San Borja no enerva su derecho a reclamar posteriormente por defectos o vicios ocultos u otras situaciones anómalas no detectables o no verificables durante la recepción de los dispositivos médicos, por causales atribuibles al contratista, debiendo proceder a la reposición o canje total del lote de los bienes que se hayan detectado en las situaciones descritas.

Las discrepancias referidas a defectos o vicios ocultos deben ser sometidas a conciliación y/o arbitraje, en dicho caso el plazo de caducidad se computa a partir de la conformidad otorgada por la entidad hasta treinta (30) días hábiles posteriores al vencimiento del plazo de responsabilidad del contratista previsto en el contrato. (Art.N°173 del Reglamento de la Ley N°30225).

El plazo máximo de responsabilidad del contratista es de dos (02) años, contabilizado a partir de la emisión de la conformidad.

11. PENALIDADES

En caso de retraso injustificado en la ejecución de las prestaciones objeto del contrato, se aplica automáticamente una penalidad por mora por cada día de retraso, calculado de acuerdo a la siguiente fórmula:

$$\text{Penalidad diaria} = 0,10 \times \text{monto} \\ \text{F} \times \text{plazo en días}$$

Donde F tiene los siguientes valores:

- Para plazos menores o iguales a 60 días: F = 0.40.
- Plazos mayores a 60 días: F= 0.25.

Tanto el monto como el plazo se refieren, según corresponda, a la ejecución total de la Orden de servicio o la obligación parcial, de ser el caso, que fuera materia de retraso.

12. OTRAS PENALIDADES

Adicionalmente a la penalidad por incumplimiento regulado en el reglamento de la Ley de Contrataciones del Estado, El Instituto Nacional de Salud del Niño San Borja podrá aplicar la siguiente penalidad:

Av. La Rosa Toro N° 1399 San Borja – Lima
41, Perú
Telf: 230 0600 Anexo



Ministerio
de Salud

Instituto Nacional de Salud
del Niño – San Borja



"Año del Bicentenario del Perú: 200 años de

Descripción de la penalidad	Frecuencia	Monto de la penalidad	Procedimiento
No cumplir con efectuar el canje o la reposición de los bienes dentro del plazo establecido en la Declaración Jurada de Compromiso de Canje por vencimiento y/o reposición por Defectos o Vicios ocultos.	Por cada día de atraso	De 7 % de la Unidad Impositiva Tributaria (UIT) por cada día de atraso.	El área usuaria remitirá un informe al Órgano Encargado de las Contrataciones adjuntando el documento con el cual se solicitó el canje del producto al Contratista, precisando los días de atraso.
Por no cumplir con el ingreso, la instalación y puesta en funcionamiento de los equipos en cesión de uso dentro del plazo estipulado.	Por cada día de atraso	De 7 % de la Unidad Impositiva Tributaria (UIT) por cada día de atraso.	El área usuaria remitirá un informe al Órgano Encargado de las Contrataciones adjuntando precisando los días de atraso.
No cumplir con el mantenimiento preventivo según plazos establecidos en el cronograma de mantenimiento.	Por cada día de atraso	De 7 % de la Unidad Impositiva Tributaria (UIT) por cada día de atraso.	El área usuaria remitirá un informe al Órgano Encargado de las Contrataciones adjuntando precisando los días de atraso.
No cumplir con el mantenimiento correctivo según el detalle y plazos establecidos en el cronograma de mantenimiento.	Por cada día de atraso	De 7 % de la Unidad Impositiva Tributaria (UIT) por cada día de atraso.	El área usuaria remitirá un informe al Órgano Encargado de las Contrataciones adjuntando precisando los días de atraso.
Por no cumplir con la entrega de los insumos necesarios para obtener las pruebas totales.	Por Cada caso Individual	De 7 % de la Unidad Impositiva Tributaria (UIT) por cada día de atraso.	El área usuaria remitirá un informe al Órgano Encargado de las Contrataciones adjuntando precisando los días de atraso.
Por no cumplir con el horario de traslado establecido por el área usuaria para el desplazamiento del equipamiento por campañas de donación externa.	Por cada vez que se reporte.	De 7 % de la Unidad Impositiva Tributaria (UIT)	El área usuaria remitirá un reporte al Órgano Encargado de las Contrataciones precisando las fechas en que el contratista incurrió en una demora incluyendo los correos de notificación y el reporte de desplazamiento como prueba.

Av. La Rosa Toro N° 1399 San Borja – Lima
41, Perú
Telf: 230 0600 Anexo



PERÚ
Ministerio
de Salud

Instituto Nacional de Salud
del Niño – San Borja



"Año del Bicentenario del Perú: 200 años de

13. DE LA ADECUACION A LO DISPUESTO EN EL DECRETO SUPREMO N° 103-2020-EF

Del análisis del requerimiento se determina que, si es necesario adecuar el presente requerimiento a las disposiciones y/o protocolos sanitarios sectoriales emitidos, en base al objeto y uso de los insumos requeridos y lo dispuesto en la Resolución Ministerial N° R.M. N°448-2020/MINSA modificada por la RM 972-2020/MINSA

14. DEL EQUIPAMIENTO EN CESION DE USO

Los postores deben de presentar la siguiente información en concordancia con la normatividad vigente en materia de contrataciones del estado para el suministro de bienes vinculados a equipos de laboratorio entregados en cesión de uso, para lo cual deberán presentar al momento del ingreso del equipo en el Almacén de la Entidad:

- Lista del personal que brinda el Servicio Técnico, en cantidad suficiente para atender problemas simultáneos en el Instituto Nacional de Salud del Niño San Borja.
- Certificado otorgado en casa matriz o filial de personal que brindará la capacitación, con competencia necesaria para ello. Las capacitaciones deberán coordinarse con el encargado del servicio.
El ingreso, la instalación y puesta en funcionamiento de los equipos será llevado a cabo en un plazo no mayor a veinte (20) días calendarios contabilizados a partir del día siguiente de suscrito el contrato **para desarrollo de la interfaz el proveedor deberá realizar el pago dentro de los (20) veinte días calendario.**
- Programa de mantenimiento preventivo de acuerdo al manual del equipo proporcionado por la empresa fabricante y respectivo programa de ejecución para el equipos principales y accesorios.
- Presentación de documentación que acredite la procedencia del bien al momento de recepción del mismo (Declaración unida de aduana u otro que demuestre la procedencia del mismo de ser solicitado por el Área usuaria).
- Carta de compromiso de entrega del equipo en cesión de uso en plazo de entrega de los bienes ofertado (está incluido en la primera entrega de los bienes):
 - Hoja de presentación de los equipos en cesión de uso
 - Copia simple del Certificado de manufactura o Fabricante del Equipo en cesión de uso a ofertar que acredite la antigüedad requerida, contados a la fecha de presentación de las propuestas.
- Copia de los certificados de capacitación del personal de servicio técnico en el manejo del equipo ofertado

MUY IMPORTANTE:

Los equipos en calidad de cesión en uso entregados a la entidad, permanecerán en el servicio de Banco de Sangre bajo las mismas condiciones de soporte técnico preventivo y correctivo, tanto para los equipos principales y accesorios, por un plazo de por lo menos 2 meses posteriores a la última entrega para garantizar el uso de los insumos entregados bajo las mismas condiciones, sin que esto signifique un costo adicional para la entidad.

DURANTE LA EJECUCIÓN DEL CONTRATO:

A) INTEGRACION AL SOFTWARE DE BANCO DE SANGRE:

La entidad cuenta con un software de gestión de Banco de Sangre en calidad de cesión en uso y su propiedad corresponde a un tercero, por lo que, el postor ganador deberá coordinar con el mismo para garantizar que la información generada por los equipos en cesión en uso se integren al sistema. Los detalles completos se encuentran definidos en el **Anexo N°04.**

Av. La Rosa Toro N° 1399 San Borja – Lima
41, Perú
Telf: 230 0600 Anexo



PERÚ

Ministerio
de Salud

Instituto Nacional de Salud
del Niño – San Borja



"Año del Bicentenario del Perú: 200 años de

B) DEL RESPALDO DE LA INFORMACIÓN:

Durante la ejecución del contrato, el proveedor debe remitir mensualmente los datos recopilados de los equipos, en un medio digital en diferentes tipos de archivos (excel y/o pdf), así como copia anual de la base de datos; en coordinación con el Servicio de Banco de Sangre. Esto con la finalidad de permitir la consulta y re-análisis posterior de los casos realizados con el equipamiento entregado. Este respaldo deberá ser entregado en 2 juegos, uno para el servicio y otro para custodia de la Unidad de Tecnología de la Información. Las características de los medios digitales entregados deberán cumplir con el estándar mínimo de seguridad de la entidad, y su capacidad será según el volumen de la información generada durante la ejecución del Contrato.

16. ANEXOS

Se adjuntan los siguientes anexos:

- **Anexo N°01-RTM: Requerimiento total de bolsas colectoras de sangre**
- **Anexo N°02-RTM: Especificaciones de las bolsas colectoras de sangre.**
- **Anexo N°03-RTM: Cuadro de distribución de entrega de los dispositivos médicos.**
- **Anexo N°04-RTM:** Especificaciones técnicas del equipamiento en cesión de uso.
- **Anexo N°05-RTM:** Declaración jurada de Compromiso de Canje y/o Reposición por Vencimiento.
- **Anexo N°06-RTM:** Declaración Jurada de Compromiso de Entrega de Insumos Complementarios.
- **Anexo N°07-RTM:** Acta De verificación, Instalación Y Prueba Operativa
- **Anexo N°08-RTM:** Ficha De Presentación Del Producto Ofertado
- **Anexo N°09-RTM:** Planos de distribución del Servicio donde será implementado el procesamiento de muestras
- **Anexos Complementarios.**



PERÚ

Ministerio
de Salud

Instituto Nacional de Salud
del Niño – San Borja



"Año del Bicentenario del Perú: 200 años de

ANEXO N°01-RTM

Requerimiento total de bolsas colectoras de sangre

ADQUISICION DE BOLSAS COLECTORAS DE SANGRE CON EQUIPOS EN CESIÓN DE USO PARA EL SERVICIO DE HEMOTERAPIA Y BANCO DE SANGRE DEL INSN-SAN BORJA X 24 MESES				
ITEM	CODIGO SIGA	DENOMINACION	UM	CANTIDAD TOTAL
1	495700150015	BOLSA COLECTORA DE SANGRE CUADRUPLE X 450 MI	UND	24,000

Av. La Rosa Toro N° 1399 San Borja – Lima
41, Perú
Telf: 230 0600 Anexo



Ministerio
de Salud

Instituto Nacional de Salud
del Niño – San Borja



"Año del Bicentenario del Perú: 200 años de

ANEXO N°02-RTM

ESPECIFICACIONES TECNICAS DE BOLSAS COLECTORAS DE SANGRE CON EQUIPOS EN CESIÓN DE USO PARA EL SERVICIO DE HEMOTERAPIA Y BANCO DE SANGRE DEL INSN-SAN BORJA X 24 MESES		
1	CODIGO SIGA	495700150015
	DENOMINACION	BOLSA COLECTORA DE SANGRE CUADRUPLA X 450 mL
		<p>PRESENTACIÓN: Bolsa Cuádruple de extracción de Sangre para 450mL, volumen de colecta 450 ml +/-10% en empaque individual de plástico y/o multiempaque de aluminio</p>
		<p>VIGENCIA MÍNIMA: 12 meses a partir de la fecha de entrega al almacén de la institución.</p>
		<p>CARACTERISTICAS:</p> <ul style="list-style-type: none"> - Bolsa de sangre cuádruple para extracción y fraccionamiento sanguíneo de hemocomponentes (concentrado de glóbulos rojos, plasma y plaquetas) de configuración Top and Bottom. Con anticoagulante CPD y solución preservante de hematíes, para conservar los mismos hasta 42 días, con bolsas de transferencia para conservar plaquetas por 5 días. Con dispositivo de protección incorporado para la aguja. Bolsa premuestra, Dispositivo de toma de muestra, Protector de aguja para ser utilizado al final de la colecta, clamp de seguridad en la línea principal y la línea de premuestra - Temperatura de almacenamiento mayor o igual a 30 grados centígrados. Etiqueta termoadherida, que permita realizar la escritura manual, resistente a la humedad. - La Bolsa colectora de sangre cuádruple debe ser compatible con los equipos de fraccionamiento ofrecidos (05 equipos fraccionadores de sangre compatibles con las bolsas ofertadas) - Las bolsas cuádruples deben contar con etiquetas que permitan realizar la escritura manual, para que de esta manera se las pueda identificar de manera clara.
		<p>USO: colecta de sangre humana</p>
		<p>EQUIPOS EN CESIÓN DE USO:</p> <ul style="list-style-type: none"> - Equipos automatizados para procedimientos de fraccionamiento de componentes sanguíneos. - Equipos automatizados para procedimientos de colectas, Hemobásculas, de componentes sanguíneos. - Equipos selladores de tubuladura eléctrico para procedimientos de fraccionamiento de componentes sanguíneos.

Av. La Rosa Toro N° 1399 San Borja – Lima
41, Perú
Telf: 230 0600 Anexo



Instituto Nacional de Salud
del Niño – San Borja

Ministerio
de Salud

PERÚ



"Año del Bicentenario del Perú: 200 años de

ANEXO N°03-RTM: Distribución de entrega de los dispositivos médicos.

CRONOGRAMA																											
N°	DENOMINACION	MES																								TOTAL	
		E1	E2	E3	E4	E5	E6	E7	E8	E9	E10	E11	E12	E13	E14	E15	E16	E17	E18	E19	E20	E21	E22	E23	E24		
1	BOLSA COLECTORA DE SANGRE CUADRUPLÉ X 450 mL	1,000	1,000	1,000	1,000	1,000	1,000	1,000	1,000	1,000	1,000	1,000	1,000	1,000	1,000	1,000	1,000	1,000	1,000	1,000	1,000	1,000	1,000	1,000	1,000	1,000	24,000

❖ ENTREGAS MENSUALES



Ministerio
de Salud

Instituto Nacional de Salud
del Niño – San Borja



"Año del Bicentenario del Perú: 200 años de

ANEXO N° 04-RTM

ESPECIFICACIONES TECNICAS DEL EQUIPAMIENTO EN CESION DE USO

I. EQUIPOS PRINCIPALES

ITEM 1	EQUIPOS AUTOMATIZADOS PARA FRACCIONAMIENTO DE COMPONENTES SANGUINEOS
Tipo	Equipo Automatizado para Fraccionamiento de Componentes Sanguíneos
Metodología	Separación por Centrifugación
Antigüedad	No mayor de 5 años a la firma del contrato
Cantidad de equipos	05 Equipos para fraccionamiento automatizado
Muestra	Sangre total anticoagulada
Características	<ol style="list-style-type: none">1. Equipo automatizado para fraccionamiento sanguíneo.2. Separación por compresión controlada por mecanismo óptico.3. Dos ó más procedimientos por hora con leucorreducción (disminución del número de leucocitos) de hasta 90%. Lector de código de barras.4. Con sistema de cierre y apertura automática para las tubuladuras de las unidades de sangre.5. Sellado automático incorporado de tubuladuras.6. Incluye lector de código de barras integrado o externo que esté conectado al equipo para el registro de bolsas. (un lector por cada equipo)7. Cada equipo debe permitir almacenar y enviar los datos recopilados del procedimiento, a través de una interfaz de red a fin de ser almacenados de manera centralizada, integrando la información al software de gestión del Servicio de Banco de Sangre.

Av. La Rosa Toro N° 1399 San Borja – Lima
41, Perú
Telf: 230 0600 Anexo



PERÚ

Ministerio
de Salud

Instituto Nacional de Salud
del Niño – San Borja



"Año del Bicentenario del Perú: 200 años de

Interconectividad	<p>1. Los 5 equipos deberán tener una conectividad bidireccional o unidireccional con el Sistema de Gestión de Banco de Sangre que se encuentre instalado a la fecha, por lo que el proveedor deberá asumir todos los costos que se requieran para la implementación de la interface o integración respectiva y la exitosa conexión. Como parte de esta conectividad, se podrá incluir, si fuera necesario, una estación de trabajo con las siguientes características mínimas:</p> <ul style="list-style-type: none">- <u>Procesador</u>: Mínimo 3.00 GHz, 4 Núcleos, mínimo de novena generación o superior.- <u>Memoria RAM</u>: Mínimo 08 GB, SDRAM ECC DDR4 2660 MHz.- <u>Almacenamiento Interno</u>: 1TB como mínimo, SATA 6.0 mínimo, 7200 rpm
--------------------------	---



FIRMA DIGITAL
Instituto Nacional de
Salud del Niño San
Borja

Firmado digitalmente por MORI
GUILLEN Eduardo FAU
20552196725 soft
Módulo: Doc V° B°
Fecha: 25.11.2021 15:05:23 -05:00



PERÚ

Ministerio
de Salud

Instituto Nacional de Salud
del Niño – San Borja



"Año del Bicentenario del Perú: 200 años de

 <p>FIRMA DIGITAL Instituto Nacional de Salud del Niño San Borja</p> <p>Firmado digitalmente por MORI GUILLEN Eduardo FAU 20552196725 soft Motivo: Doy V° B° Fecha: 29.11.2021 15:06:11 -05:00</p>	<p>mínimo, que permita el almacenamiento de archivos 365 días o más de resultados, históricos, control de calidad y estadísticas.</p> <ul style="list-style-type: none">- <u>Tarjeta gráfica:</u> Integrada.- <u>Puertos y Conectores:</u><ul style="list-style-type: none">• Mínimo: 01 conector HDMI o VGA,• Mínimo: 02 puertos USB 3.1, 01 entrada de audio, 01 salida de audio.• Puertos de Red: 01 puerto Ethernet que permitan la conectividad de la PC al analizador y a la plataforma informática de la entidad mediante RJ-45 Ethernet.- <u>Conectividad:</u> Ethernet 10/100/1000 Mbps. El equipo debe tener la capacidad de transmitir y recibir datos y debe de contar con un puerto de comunicación RJ45, protocolos TCP/IP. Además, deberá conectarse al cableado estructurado institucional de categoría 7A (conector es del tipo TERA 7A) proporcionando los dos Patch Cord con las siguientes características:<ul style="list-style-type: none">• TERA 4 pares a RJ-45 Cat 6A F/UTP LSZH,• Longitud de 3 metros, color Blanco o Marfil,• Material de baja emisión de humo y cero halógenos• Homologado y certificado por SIEMON- <u>Alimentación Eléctrica:</u> Rango de Voltaje 100-240V ac.- <u>Software incluido:</u> Windows 10 Profesional 64 bits Licenciado. Software de configuración del equipo. Software de restauración del sistema operativo en estado de fabricación. Otro software necesario para la correcta operación del analizador.- <u>Monitor:</u> LED 20" como mínimo, HD, antirreflejo, resolución mayor a 1920x1080. Mouse óptico y teclado <p><u>IMPORTANTE:</u></p> <p>Las características descritas para la interconectividad son recomendaciones mínimas que debe cumplir el postor, no obstante, estas pueden variar dependiendo de las recomendaciones del fabricante o del dueño del software, las mismas que deben ser debidamente sustentadas con una carta del Fabricante; corresponde al postor ganador de la buena pro garantizar la implementación de la interfase con el sistema de gestión de banco de sangre, el cual es propiedad de un tercero, el postor deberá asumir todos los costos.</p> <p>Todos los equipos informáticos deben cumplir con las Políticas de Seguridad Informática Institucionales. El postor deberá de realizar las configuraciones necesarias para que los equipos funcionen sin ningún inconveniente Y de ser el caso, al formar parte del dominio institucional, deberán coordinar con el área responsable de informática.</p> <p>Deben contar con un antivirus con licencia vigente durante el periodo de ejecución del contrato. El postor deberá de aplicar los parches de seguridad y actualizaciones que minimicen los riesgos que afecten a la seguridad del sistema (infección por virus, troyanos, hacking, entre otros) durante el periodo de ejecución del contrato. El postor aplicará las medidas de seguridad establecidas por la Unidad de Tecnología de la Información para evitar la salida de datos no autorizada. Cumplir con las Políticas de Seguridad Informática Institucionales.</p> <p>Actualmente el Software de Gestión de Banco de Sangre se encuentra en calidad de cesión de uso y su propiedad corresponde a un tercero, por lo que, se deberá coordinar con el mismo, para el desarrollo de la interfaz respectiva a fin de integrar los sistemas informáticos, asumiendo los costes</p>
---	--

Av. La Rosa Toro N° 1399 San Borja – Lima
41, Perú
Telf: 230 0600 Anexo



Ministerio
de Salud

Instituto Nacional de Salud
del Niño – San Borja



"Año del Bicentenario del Perú: 200 años de

	<p>que se pudieran generar; el precio de cada interfase será asumido por el postor adjudicado siempre y cuando este no supere los 4UIT por cada interfaz.</p> <p>Se aceptara que la estación de trabajo se adecue a las especificaciones recomendadas por el fabricante o dueño del software las cuales no deben ser menores al requerimiento mínimo solicitado por la Institución</p>
Alimentación eléctrica y autonomía	<ul style="list-style-type: none">o Equipo diseñado en fábrica para ser conectado al suministro de energía eléctrica monofásica, 220-240 VAC, a 50-60Hzo Si los equipos suministrados por la empresa en Cesión de uso, (anexo 4) excede la capacidad de los circuitos eléctricos existentes de tomacorrientes, el proveedor suministrará un nuevo alimentador al circuito de tomacorrientes garantizando el correcto balance de carga eléctrica que tendrá el ambiente designado.o Incluye fuente de alimentación ininterrumpida (UPS) con transformador de aislamiento, banco de baterías, o aquello que permita la protección del equipamiento ofertado. La autonomía para cada equipo debe ser como mínimo de 30 minutos.



PERÚ

Ministerio
de Salud

Instituto Nacional de Salud
del Niño – San Borja



"Año del Bicentenario del Perú: 200 años de

**CONDICIONES
ADICIONALES**

A. INSTALACIÓN Y PUESTA EN MARCHA:

- El proveedor será responsable del traslado, ingreso, instalación, verificación y capacitación del equipamiento. Estos procedimientos deberán ser coordinados con el área técnica de la entidad y el usuario. Así mismo, deberá generar la información en función a los formatos del Anexo N°07-RTM. El postor será responsable de realizar cualquier adecuación en los ambientes de destino, que sean necesarias para el buen funcionamiento del equipo ofertado.
- Se considera la instalación y puesta de funcionamiento para el equipo principal y sus accesorios, cuya conformidad se debe generar en la primera entrega.
- La puesta en funcionamiento incluye el software y hardware.

B. SOPORTE TÉCNICO:

- **Mantenimiento Preventivo:** se deberá entregar el cronograma de mantenimiento tomando en cuenta como fecha de ingreso el día de culminadas las pruebas operativas y funcionales, en el formato correspondiente del Anexo N°07-RTM. Es obligación del proveedor realizar los mantenimientos preventivos de forma ANUAL COMO MÍNIMO. Estos deben ser realizados en función a los manuales del fabricante, con los insumos, accesorios, equipos y herramientas requeridos, sin costos adicionales para la entidad. Las actividades se deberán ejecutar en coordinación con el área usuaria, y se dejará registro de las mismas en un reporte técnico entregado al usuario y el área técnica de la entidad. Se deberá contar con un manual que contenga las pautas para el mantenimiento diario, semanal y mensual según sea necesario.
- **Mantenimiento correctivo:** atención inmediata, durante las 24 horas y los 7 días de la semana. No superando las 24 horas para la operatividad del equipo. En caso la reparación del equipamiento supere las 24 horas, el proveedor reemplazará el equipamiento por otro de similares o superiores características y deberá actualizar los formatos de verificación detallados en el Anexo N°07. Todos los insumos, repuestos, instrumentos, etc, necesarios para dar el soporte correctivo al equipo, serán proporcionados por el proveedor sin costo adicional para la entidad.
- Si el equipo queda paralizado por un periodo mayor a veinticuatro (24)



PERÚ

Ministerio
de Salud

Instituto Nacional de Salud
del Niño – San Borja



"Año del Bicentenario del Perú: 200 años de

	<p>horas debido a un mantenimiento preventivo o correctivo, la empresa proveedora; de dicho bien; deberá asumir los costos que impliquen la realización de los procedimientos de aféresis en otras instituciones de salud autorizadas.</p> <ul style="list-style-type: none">- Si el equipo presenta más de tres (03) fallas durante un periodo de dos (02) meses, la empresa proveedora de dicho bien, deberá reemplazar el equipo asumiendo todos los costos que involucre el mismo (fallas propias del equipo debidamente acreditadas, que ameriten intervención del personal técnico en el equipo, por un periodo mayor a 24 horas; para que la empresa proveedora deba realizar el cambio del equipo, sin costos adicionales para la institución.)- Personal Técnico de Equipo: el postor debe contar con por lo menos un Profesional de Ingeniería Electrónica habilitado y colegiado. Este debe contar con por lo menos un año de experiencia en el equipamiento propuesto y la certificación del fabricante, o 03 años de experiencia en otros equipos similares, lo que deberá ser presentado en una copia simple. <p>C. CAPACITACIÓN:</p> <p>A la instalación del equipo, el proveedor deberá realizar actividades de entrenamiento y capacitación teórico-práctica, la cual estará dirigida a todos los profesionales usuarios del equipamiento, designados por el área usuaria (mínimo 5 personas), de acuerdo a un plan de capacitación que se ajuste a las necesidades de la Institución (4 días como mínimo en los horarios definidos por el usuario), con énfasis en:</p> <ul style="list-style-type: none">- Manejo y cuidados del equipo, así como las actividades de mantenimiento a nivel usuario.- Adquisición, almacenamiento de datos y reportes de estadística.- Acreditar con Certificación, la capacitación de personal del servicio, por la casa matriz del equipo ofertado o por alguna sucursal o subsidiaria en otro país. <p>Durante la ejecución del Contrato, el proveedor debe brindar asesoría técnica permanente con personal idóneo. Todo ello sin costo adicional para la Institución.</p>
--	---

Para los equipos en cesión de uso, la entrega, instalación y puesta en funcionamiento será en plazo de veinte (20) días calendarios, contados a partir del día siguiente de suscrito el contrato, en caso del desarrollo de la interfaz el proveedor deberá realizar el pago dentro de los (20) veinte días calendario.

Av. La Rosa Toro N° 1399 San Borja – Lima
41, Perú
Telf: 230 0600 Anexo



PERÚ

Ministerio
de Salud

Instituto Nacional de Salud
del Niño – San Borja



"Año del Bicentenario del Perú: 200 años de

ITEM 1	EQUIPOS AUTOMATIZADOS PARA COLECTA DE COMPONENTES SANGUINEOS, HEMOBASCULAS
Usos	Procedimientos para obtención de donación de sangre.
Antigüedad	No mayor de 4 años a la firma del contrato
Cantidad de equipos	19 unidades
Muestra	Sangre total
Características	<ol style="list-style-type: none"> 1. Cada una de las hemobásculas debe contar con pantalla digital que permita la visualización integral en la fase de donación, con interfaz gráfica de usuario (la característica hace alusión a que la hemobáscula debe registrar los datos del usuario que hace la colecta). Movimiento bidimensional y/o tridimensional y/o basculante de la mezcla. Parámetros programables y alarmas programables (Flujo máximo, Flujo mínimo, Batería descargada, Tiempo máximo de colecta). 2. Almacenamiento de datos de la donación descargables a la PC en tiempo real, con software de gestión. Transmisor WiFi para la conexión a un ordenador. Lector de código de barras. Comunicación a PC sin cable (inalámbrico). 3. Todas las Hemobásculas deberán tener su maletín de transporte. 4. Conexión unidireccional y/o bidireccional con el software de gestión de Banco de Sangre de todas las hemobasculas. (El software del Banco de Sangre se encuentra en calidad de cesión en uso y su propiedad corresponde a terceros, por lo que se deberá coordinar con el mismo, para el desarrollo de la interfaz respectiva, asumiendo los costos que se pudieran generar y se permita la transmisión de datos al software de Banco de Sangre. Esta transmisión es muy importante para la trazabilidad de los procesos.
Alimentación eléctrica y autonomía	<ul style="list-style-type: none"> o Equipo diseñado en fábrica para ser conectado al suministro de energía eléctrica monofásica, 220-240 VAC, a 50-60Hz o Si los equipos suministrados por la empresa en Cesión de uso, (anexo 4) excede la capacidad de los circuitos eléctricos existentes de tomacorrientes, el proveedor suministrará un nuevo alimentador al circuito de tomacorrientes garantizando el correcto balance de carga eléctrica que tendrá el ambiente designado. o Cada equipo debe permitir con batería completamente cargada una autonomía de 6 horas o 60 donaciones como mínimo.

Av. La Rosa Toro N° 1399 San Borja – Lima
41, Perú
Telf: 230 0600 Anexo



PERÚ

Ministerio
de Salud

Instituto Nacional de Salud
del Niño – San Borja



"Año del Bicentenario del Perú: 200 años de

CONDICIONES ADICIONALES	<p>A. <u>INSTALACIÓN Y PUESTA EN MARCHA:</u></p> <ul style="list-style-type: none">- El proveedor será responsable de la verificación y capacitación del equipamiento. Estos procedimientos deberán ser coordinados con el área técnica de la entidad y el usuario. Así mismo, deberá generar la información en función a los formatos del AnexoN°07-RTM.- Se considera la instalación y puesta de funcionamiento para el equipo principal y sus accesorios, cuya conformidad se debe generar en la primera entrega.- La puesta en funcionamiento incluye el software y hardware. <p>B. <u>SOPORTE TÉCNICO:</u></p> <ul style="list-style-type: none">- Mantenimiento Preventivo:
------------------------------------	--

Av. La Rosa Toro N° 1399 San Borja – Lima
41, Perú
Telf: 230 0600 Anexo



PERÚ

Ministerio
de Salud

Instituto Nacional de Salud
del Niño – San Borja



"Año del Bicentenario del Perú: 200 años de

	<p>Se deberá entregar el cronograma de mantenimiento tomando en cuenta como fecha de ingreso el día de culminadas las pruebas operativas y funcionales, en el formato correspondiente del Anexo N°07-RTM. Es obligación del proveedor realizar los mantenimientos preventivos de forma ANUAL COMO MÍNIMO. Estos deben ser realizados en función a los manuales del fabricante, con los insumos, accesorios, equipos y herramientas requeridos, sin costos adicionales para la entidad. Las actividades se deberán ejecutar en coordinación con el área usuaria, y se dejará registro de las mismas en un reporte técnico entregado al usuario y el área técnica de la entidad. Se deberá contar con un manual que contenga las pautas para el mantenimiento diario, semanal y mensual según sea necesario.</p> <ul style="list-style-type: none"> - Mantenimiento correctivo: Atención inmediata, durante las 24 horas y los 7 días de la semana. No superando las 24 horas para la operatividad del equipo. En caso la reparación del equipamiento supere las 24 horas, el proveedor reemplazará el equipamiento por otro de similares o superiores características y deberá actualizar los formatos de verificación detallados en el Anexo N°07. Todos los insumos, repuestos, instrumentos, etc, necesarios para dar el soporte correctivo al equipo, serán proporcionados por el proveedor sin costo adicional para la entidad. - Si el equipo presenta más de tres (03) fallas durante un periodo de dos (02) meses, la empresa proveedora de dicho bien, deberá reemplazar el equipo asumiendo todos los costos que involucre el mismo (fallas propias del equipo debidamente acreditadas, que ameriten intervención del personal técnico en el equipo, por un periodo mayor a 24 horas; para que la empresa proveedora deba realizar el cambio del equipo, sin costos adicionales para la institución.) - Personal Técnico de Equipo: El postor debe contar con por lo menos un Profesional de Ingeniería Electrónica habilitado y colegiado. Este debe contar con por lo menos un año de experiencia en el equipamiento propuesto y la certificación del fabricante, o 03 años de experiencia en otros equipos similares, lo que deberá ser presentado en una copia simple. <p>C. <u>CAPACITACIÓN:</u></p> <p>A la instalación del equipo, el proveedor deberá realizar actividades de entrenamiento y capacitación teórico-práctica, la cual estará dirigida a todos los profesionales usuarios del equipamiento, designados por el área usuaria (mínimo 5 personas), de acuerdo a un plan de capacitación que se ajuste a las necesidades de la Institución (4 días como mínimo en los horarios definidos por el usuario), con énfasis en:</p> <ul style="list-style-type: none"> - Manejo y cuidados del equipo, así como las actividades de mantenimiento a nivel usuario. - Adquisición, almacenamiento de datos y reportes de estadística. - Acreditar con Certificación, la capacitación de personal del servicio, por la casa matriz del equipo ofertado o por alguna sucursal o subsidiaria en otro país. <p>Durante la ejecución del Contrato, el proveedor debe brindar asesoría</p>
--	--

Av. La Rosa Toro N° 1399 San Borja – Lima
41, Perú
Telf: 230 0600 Anexo



PERÚ
Ministerio
de Salud

Instituto Nacional de Salud
del Niño – San Borja



"Año del Bicentenario del Perú: 200 años de

	<p>técnica permanente con personal idóneo. Todo ello sin costo adicional para la Institución.</p> <p>IMPORTANTE: El equipamiento y las bolsas colectoras deberán ser entregados acompañados de catálogos, especificaciones técnicas y manuales de usuario y técnico en físico y digital, en idioma original y en idioma español. En caso de que el equipo propuesto requiera actualizaciones durante la ejecución del contrato, estas se realizarán sin que esto signifique un costo adicional a la entidad, en coordinación con el usuario y el área técnica designada por la entidad.</p>
--	--

Para los equipos en cesión de uso, la entrega, instalación y puesta en funcionamiento será en plazo de veinte (20) días calendarios, contados a partir del día siguiente de suscrito el contrato, para desarrollo de la interfaz el proveedor deberá realizar el pago dentro de los (20) veinte días calendario.

II. EQUIPOS Y MOBILIARIOS COMPLEMENTARIOS EN CESIÓN DE USO

Todos los equipos incluidos en este apartado están sujetos a las mismas condiciones de mantenimiento preventivo, correctivo y soporte técnico que los equipos principales.
La entrega, instalación y puesta en funcionamiento será en plazo de veinte (20) días calendarios, contados a partir del día siguiente de suscrito el Contrato.
Es responsabilidad del postor ganador realizar la capacitación de uso, manejo y cuidados para los equipos complementarios entregados.

ITEM 1	SILLONES PARA DONACION
CANTIDAD	18 UNIDAD
Antigüedad	no mayor de 4 años hasta la fecha de entrega
Características	<ol style="list-style-type: none">1. Portátil y plegable que permita apilarlos de manera compacta, para transporte en vehículo con poca capacidad de carga.2. Los sillones deben contar con posición de recuperación para los donantes y/o Trendelenburg.3. Por cada 03 sillones, debe proporcionarse un carrito transportador.

Av. La Rosa Toro N° 1399 San Borja – Lima
41, Perú
Telf: 230 0600 Anexo



PERÚ
Ministerio
de Salud

Instituto Nacional de Salud
del Niño – San Borja



"Año del Bicentenario del Perú: 200 años de

ITEM 1	SELLADOR DE TUBULADURA ELECTRICO
CANTIDAD	02 UNIDADES
Antigüedad	no mayor de 4 años hasta la fecha de entrega
Características	<ol style="list-style-type: none"> 1. Equipo portátil con cargador incluido 2. Con botón de apagado/encendido o encendido automático y/o por contacto.
Imagen referencial	

ITEM 1	Pinzas rodillo de tubuladura o stripper
CANTIDAD	02 UNIDADES
Antigüedad	no mayor de 4 años hasta la fecha de entrega
Características	<ol style="list-style-type: none"> 1. Pinza para tubuladuras de bolsas de sangre 2. Sistema mecánico para homogenización de tubuladuras.

Av. La Rosa Toro N° 1399 San Borja – Lima
41, Perú
Telf: 230 0600 Anexo



PERÚ
Ministerio
de Salud

Instituto Nacional de Salud
del Niño – San Borja



"Año del Bicentenario del Perú: 200 años de

Imagen referencial



CONDICIONES ADICIONALES PARA LA TOTALIDAD DE EQUIPOS:

Todos los equipos del presente anexo (principales y complementarios) están sujetos a las verificaciones propuestas por el área técnica de la entidad para garantizar el buen funcionamiento y parámetros de trabajo inicialmente entregados. El postor que resulte ganador del proceso deberá llenar los formatos del Anexo N°07-RTM al culminar la instalación de los mismos. Estos formatos serán validados por las áreas técnicas designadas por la entidad en conjunto con el área usuaria. Así mismo, los equipos deberán ser etiquetados con un kardex según se detalla en el formato 6 del Anexo N°07.

Es responsabilidad del postor ganador asegurar la correcta instalación y funcionamiento del equipo en el área seleccionada según se describe en el Anexo N°09-RTM. Por lo que debe verificar las condiciones de electricidad, línea de tierra, conectividad y demás características requeridas para el buen funcionamiento del equipo propuesto según las especificaciones del fabricante del equipo ofertado. En caso se requieran modificaciones y adecuaciones, estas deberán ser cubiertas por el postor ganador, por lo cual se considera que durante la etapa previa a la presentación de las ofertas cada postor puede realizar una visita técnica al servicio en coordinación con el área técnica designada y la Jefatura del Servicio de Banco de Sangre.

RESPONSABILIDADES ADICIONALES DEL POSTOR GANADOR DURANTE LA INSTALACION DE LOS EQUIPOS

1. SEGUROS APLICABLES:

Los trabajos incluyen herramientas y mano de obra calificada cumpliendo con las normas de seguridad y salud ocupacional, y señalización del área de trabajo debiendo de portar IDENTIFICACION DE LA EMPRESA en los uniformes de trabajo.

El contratista será responsable que el personal que disponga para la ejecución del servicio cuente con todos los seguros vigentes, entre ellos el SCTR, entendiéndose que la responsabilidad de cualquier accidente laboral u ocurrencia u infección COVID-19 fuera o dentro de la institución (como resultado de las actividades encomendadas) será de responsabilidad del contratista.

Cualquier daño al personal, instalaciones, vehículos o materiales del INSNSB, por responsabilidad

Av. La Rosa Toro N° 1399 San Borja – Lima
41, Perú
Telf: 230 0600 Anexo



PERÚ

Ministerio
de Salud

Instituto Nacional de Salud
del Niño – San Borja



"Año del Bicentenario del Perú: 200 años de

comprobada del personal del contratista, que no sean cubiertos por el Seguro respectivo o cuyo importe sobrepase los montos límites, serán de responsabilidad directa del contratista, debiendo afrontar éste los gastos, pagos y reposiciones correspondientes, previo informe.

2. BIOSEGURIDAD:

El proceso de instalación deberá ser realizado bajo las más estrictas normas de bioseguridad basadas como mínimo en los Lineamientos para la vigilancia, prevención y control de la salud de los trabajadores con riesgo de exposición a COVID-19 aprobados mediante la RM 239-2020-MINSA-2904 o similar, para garantizar la protección del personal que realice las instalaciones. Para lo cual es responsabilidad del contratista usar como mínimo vestuario de autoprotección: gorro, lentes protectores, mascarilla, mandilones, etc. y todas las EPPs requeridos en función al tipo de trabajo realizado.

i. Por temas de SST:

- Cumplimiento de la ley N°29783 de seguridad en el trabajo. Ley N°30222, que modifica la ley N°29783 de seguridad y salud en el trabajo, decreto supremo N°005-2012-TR, que aprueba guías, modelos, y formatos referenciales que contemplan información mínima que deben contener los registros obligatorios del sistema de gestión de seguridad y salud en el trabajo.
- Matriz IPERC o una declaración jurada de tener de conocimiento de los peligros y riesgos a los cuales está expuesto al prestar el servicio.
- Constancia de examen médico ocupacional (constancia de Aptitud Médica)
- Lista de Personas del servicio (Anexo 6C)
- SCTR (Salud y pensiones) vigente.

ii. Por Temas de COVID-19:

- Se le realizará la medición de temperatura corporal al inicio y al final a cargo del INSN-SB.
- El proveedor, deberá pasar por pruebas moleculares/antígenos/serológicas y cuya vigencia no deberá ser mayor a 7 días y cuyo resultado deberá ser negativo.
- Se deberá PRESENTAR los siguientes Anexos Complementarios:
 - Anexo N°1C: Flujograma sobre el ingreso y lineamientos para proveedores en el ámbito laboral - COVID-19. (Para su aplicación conocimiento)
 - Anexo N°2C: Ficha de Sintomatología COVID-19
 - Anexo N°3C: Declaración Jurada de No presentar factores de riesgo para COVID-19.
 - Anexo N°4C: Declaración jurada del documento Plan para Vigilancia, Prevención y Control De COVID-19 en el Trabajo.
 - Anexo N°5C: Pautas de Ingreso General para el personal Administrativo/Operativo - Asistencial y Proveedores/visitas al INSN-SB. (Para su aplicación conocimiento)

EN REFERENCIA A LAS CONDICIONES AMBIENTALES:

Para garantizar la temperatura y confort de los donantes durante el proceso de fraccionamiento, el postor ganador deberá realizar la instalación, verificación y pruebas operativas a solicitud del área técnica de la entidad. Este incluye como mínimo las siguientes condiciones para instalaciones nuevas, solo si fueran estrictamente necesarios:

1. La instalación será previa remisión y aprobación de la propuesta por el del área de infraestructura y/o área técnica designada. El proveedor deberá entregar previo inicio del servicio una programación inicial de los trabajos a ejecutar y la relación de trabajadores (indicando nombre completo y DNI) para la autorización de su ingreso al INSN San Borja.
2. Se utilizarán herramientas que no generen excesivo polvo y/o emplear un sistema de extracción Provisional durante la ejecución de los trabajos.
3. Si fuera necesario, la capacidad del aire acondicionado deberá ser dimensionada en función de la necesidad del equipamiento y los ambientes donde serán instalados.



Ministerio
de Salud

Instituto Nacional de Salud
del Niño – San Borja



"Año del Bicentenario del Perú: 200 años de

4. Se debe entregar la siguiente información técnica:
 - ✓ Memoria Descriptiva.
 - ✓ Especificaciones Técnicas.
 - ✓ Planos de desarrollo (Instalaciones electromecánicas) escala legible.
Las mismas que deben contar el respaldo del profesional de la especialidad competente. (sello y firma)
5. En caso de requerir por las condiciones eléctricas del tablero, el punto eléctrico usado en este deberá quedar aislado. Este punto debe ser etiquetado cumpliendo con los lineamientos mínimos de instalaciones eléctricas vigentes
6. Posterior a la instalación, se deberá realizar los resanes correspondientes a los acabados respetando las condiciones existentes (cieloraso, paredes y pisos existentes). De haber una mejora y/o modificación, se deberá realizar en forma coordinada con el área de infraestructura y/o área técnica designada.
7. Cualquier elemento propio del aire acondicionado (cables, artefactos, accesorios y otros) deberán quedar empotrados en el falso cielo. De haber modificaciones, mejoras o cambios, estas deberán realizarse previa aprobación del área de infraestructura.
8. Al culminar el servicio, se presentará informe final adjuntando los trabajos realizados que deben ser anexados dentro del formato 1 "FICHA TECNICA" del Anexo N°-07 RTM. Este debe incluir el registro fotográfico de como mínimo 6 fotos de los acabados realizados, además del Formato 2.2 "PROTOCOLO DE INSTALACION DE UN EQUIPO DE AIRE ACONDICIONADO" del anexo 07.
9. El mantenimiento del equipo debe estar incluido y descrito en los formatos 3A y 3B del Anexo 07, en función a las recomendaciones del fabricante y el uso del equipo con una periodicidad semestral.

IMPORTANTE: De requerir alguna visita técnica para verificar las instalaciones y/o infraestructura existente previa a la propuesta, esta será coordinada con el área de infraestructura o el área técnica designada.

EN CASO DE REQUERIR ADECUACIONES A LA INFRAESTRUCTURA Y MOBILIARIOS:

Las condiciones del ambiente en las que serán instalados los equipos en calidad de cesión en uso se detallan en el Anexo 9. En caso de que, para la implementación, instalación y puesta en marcha del equipamiento, sea necesario modificar o retirar el mobiliario existente, el postor ganador deberá realizar en coordinación con el área de infraestructura, un acta al inicio de la instalación para detallar las condiciones iniciales y acabados existentes en el ambiente; con la finalidad de que, al término del contrato, el proveedor entregue los ambientes en las mismas condiciones que fue entregado.

Si el equipamiento a instalar, de acuerdo a su peso, requiere de una resistencia mayor a la que soporta la estructura existente en la relación al proyecto original, **NO podrá ser implementada**. Teniendo la estructura (losa) como capacidad máxima de sobrecarga según diseño soportadas por la edificación de 300 kg/m².

NOTA 1: Toda la documentación consignada previa y posterior a la instalación es de carácter obligatorio y se deberá presentar en formato físico y digital debidamente sellado y firmado por los especialistas responsables.

NOTA 2: De requerir alguna visita técnica para verificar las instalaciones y/o infraestructura existente previa a la propuesta, esta será coordinada con el área de infraestructura o el área técnica designada.

NOTA 3: El personal encargado de la implementación deberán regirse y cumplir con las



Firmado digitalmente por
NAVARRO GARCIA Diana Flor
FAU 20552196725 soft
Motivo: Doy V° B°
Fecha: 20/11/2021 13:48:52 -05:00

Av. La Rosa Toro N° 1399 San Borja – Lima
41, Perú
Telf: 230 0600 Anexo



Ministerio
de Salud

Instituto Nacional de Salud
del Niño – San Borja



"Año del Bicentenario del Perú: 200 años de

RESPONSABILIDADES ADICIONALES DEL POSTOR GANADOR DURANTE LA INSTALACION DE LOS EQUIPOS.

NOTA 4: En caso el consumo eléctrico de los equipos propuestos sobrepase la capacidad existente en los tableros según la distribución de la infraestructura propuesta, el proveedor deberá realizar las adecuaciones o implementaciones necesarias para garantizar el buen funcionamiento de los equipos en coordinación con las áreas técnicas designadas.

DE LA PERMANENCIA DE LOS EQUIPOS EN LA ENTIDAD.

Los equipos en calidad de cesión en uso entregados a la entidad, permanecerán en el servicio de Banco de Sangre bajo las mismas condiciones de soporte técnico preventivo y correctivo, tanto para los equipos principales y accesorios, por un plazo de por lo menos 2 meses posteriores a la última entrega para garantizar el uso de los insumos entregados bajo las mismas condiciones, sin que esto signifique un costo adicional para la entidad.

EN REFERENCIA AL RESPALDO DE LA INFORMACIÓN:

Durante la ejecución del contrato, el proveedor debe remitir mensualmente los datos recopilados de los equipos, en un medio digital en diferentes tipos de archivos (excel y/o pdf), así como copia anual de la base de datos; en coordinación con el Servicio de Banco de Sangre. Esto con la finalidad de permitir la consulta y re-análisis posterior de los casos realizados con el equipamiento entregado. Este respaldo deberá ser entregado en 2 juegos, uno para el servicio y otro para custodia de la Unidad de Tecnología de la Información. Las características de los medios digitales entregados deberán cumplir con el estándar mínimo de seguridad de la entidad, y su capacidad será según el volumen de la información generada durante la ejecución del Contrato.



PERÚ

Ministerio
de Salud

Instituto Nacional de Salud
del Niño – San Borja



"Año del Bicentenario del Perú: 200 años de

ANEXO N° 05-RTM

Declaración jurada de Compromiso de Canje y/o Reposición por Vencimiento
(Aplicación excepcional, según lo establecido en el numeral 5.2)

Señores

Comité de Selección/ Órgano Encargado de las Contrataciones

Tipo de procedimiento de selección N° [Consignar nomenclatura del procedimiento]

Presente.-

De mi consideración:

Nos es grato hacer llegar a usted, la presente "Declaración Jurada de Compromiso de Canje y/o Reposición por vencimiento" en representación del.....

(Razón social de la empresa o consorcio) por los productos que se adjudiquen de nuestra propuesta presentada a la..... (consignar nomenclatura del procedimiento de selección)

El canje será efectuado para los siguientes productos, en cumplimiento de las especificaciones de vida útil.

El canje se efectuará a solo requerimiento de la entidad en un plazo no mayor a **60 días** calendario y no generará gastos adicionales a los pactados con vuestra entidad.

Atentamente,

[CONSIGNAR CIUDAD Y FECHA]

.....
Firma, Nombres y Apellidos del postor o Representante legal, según corresponda



Ministerio
de Salud

Instituto Nacional de Salud
del Niño – San Borja



"Año del Bicentenario del Perú: 200 años de

ANEXO N°06-RTM

Declaración Jurada de Compromiso de Entrega de Insumos Complementarios

Señores

Comité de Selección/Órgano Encargado de la Contrataciones

Tipo de procedimiento de selección N° [Consignar nomenclatura del procedimiento]

Presente. -

De mi consideración:

La empresa(postor ganador Razón social o consorcio) se compromete a la entrega de los kit de aféresis y sus insumos complementarios necesarios para la realización el uso de los mismos, según cronograma de entrega.

Atentamente,

CONSIGNAR CIUDAD Y FECHA]

.....
**Firma, Nombres y Apellidos del postor o
Representante legal, según corresponda**



Ministerio
de Salud

Instituto Nacional de Salud
del Niño – San Borja



"Año del Bicentenario del Perú: 200 años de

**ANEXO N° 07-RTM
(INCLUYE EL ACTA DE VERIFICACION Y LOS FORMATOS COMPLEMENTARIOS DESCRITOS A
CONTINUACIÓN)**

**ACTA DE VERIFICACION DE INSTALACIÓN Y PRUEBA
OPERATIVA**

Siendo las horas del día, el representante de la empresa.....hizo efectivo el acto de entrega de conformidad a la recepción, instalación y prueba operativa al Instituto Nacional de Salud del Niño sede San Borja, Servicio/Unidad de....., los equipos en calidad de cesión en uso que se detallan a continuación:

DESCRIPCION	ITEM	MARCA	MODELO	N° SERIE

(En caso se entregue varios equipos estos deben estar listados en el cuadro anterior)

No. de Orden de Compra.....

No. Contrato.....

Dicho acto contó con la presencia de Representantes del equipo de Servicios Generales, representantes del área usuaria del servicio de destino, y representantes de la Empresa Contratista, en la recepción del citado equipo se pudo constatar:

1. Cumplimiento de especificaciones técnicas según el detalle señalado en el requerimiento de la Institución. ()
2. Integridad física y estado de conservación óptimo de los equipos y sus componentes periféricos entregados. ()
3. Constancia que los equipos sean nuevos o con fecha de fabricación con la antigüedad requerida en cada caso. ()
4. Adecuada instalación y prueba operativa de los equipos, teniendo en consideración el Protocolo de Pruebas según **Formato 02**. ()
5. Entrega de la ficha técnica correspondiente al modelo de los equipos médicos, complementarios o electromecánicos y sus componentes según **Formato 01**. ()
6. Programa de Mantenimiento Preventivo de los equipos y su correspondiente formato de Procedimientos de Mantenimiento Preventivo con la periodicidad y actividades de los manuales del fabricante. Según **Formato 03A -03B** ()
7. Entrega de la Temática de Capacitación del Personal Usuario Asistencial firmado por el Jefe de Servicio del Servicio de destino según **Formato 04**. ()
8. Entrega de la relación de usuarios capacitados en el servicio, de ser requerido por el área usuaria del servicio de destino. ()
9. Entrega del compromiso de soporte técnico correctivo y preventivo según el **Formato 05**. ()
10. Entrega del Registro Sanitario o Certificado de Registro Sanitario, emitido por la autoridad de Salud competente y vigente (**según lo mencionado en las Condiciones Generales**). ()

Av. La Rosa Toro N° 1399 San Borja – Lima
41, Perú
Telf: 230 0600 Anexo



PERÚ

Ministerio
de Salud

Instituto Nacional de Salud
del Niño – San Borja



"Año del Bicentenario del Perú: 200 años de

Acto seguido se llevó a cabo la suscripción de la presente ACTA en señal de conformidad.

Firman dando fe de lo anterior:

Firma y sello del Jefe de Servicio o Usuario
Final del INSN-SB

Firma y sello del Representante Técnico y/o
Comercial y/o Legal de la Empresa

Firma y sello del Representante de Servicios
Generales del INSN-SB



PERÚ

Ministerio
de Salud

Instituto Nacional de Salud
del Niño – San Borja



"Año del Bicentenario del Perú: 200 años de

ANEXO N° 08 - RTM

FICHA DE PRESENTACIÓN DEL PRODUCTO OFERTADO

El que se suscribe, [...], postor y/o Representante Legal de [CONSIGNAR EN CASO DE SER PERSONA JURÍDICA], identificado con [CONSIGNAR TIPO DE DOCUMENTO DE IDENTIDAD] N° [CONSIGNAR NÚMERO DE DOCUMENTO DE IDENTIDAD], **DECLARO BAJO JURAMENTO presentar el siguiente producto:**

NOMBRE O RAZÓN SOCIAL DEL POSTOR	
CARACTERÍSTICAS TÉCNICAS:	
ESPECIFICACIONES TÉCNICAS A ACREDITAR:	Cumple en: Folio, acápite, apéndice, literal, etc.:
El postor adjuntará copia de Catálogos ilustrativos, folletos, manuales técnicos de operación y servicio, o brochures de los fabricantes o dueños de la marca y modelos ofertados de las partes correspondiente al cumplimiento de las especificaciones técnicas establecidas	
<p><u>Para el caso del Dispositivo Médico:</u></p> <p>PARA EL ITEM N°1: Bolsa colectora de sangre cuádruple con sistema de configuración Top and Bottom . bolsa de premuestra , dispositivo de toma de muestra protector de aguja para ser utilizado al final de la colecta , clamp de seguridad en la línea principal y la línea</p> <p>➤ La Bolsa colectora de sangre cuádruple (el postor deberá proporcionar 05 equipos fraccionadores de sangre compatibles con las bolsas ofertadas.)</p> <p><u>Las características específicas del equipamiento principal en cesión en uso a acreditar serán:</u></p> <ul style="list-style-type: none"> • PARA EL ITEM N°1 "EQUIPOS HEMOBÁSCULAS PARA COLECCIÓN DE COMPONENTES SANGUÍNEOS": <ul style="list-style-type: none"> • Incluye sistema de monitorización. • Almacenamiento de datos de la donación descargables, y comunicación con software de gestión de Banco de Sangre. • Manual de mantenimiento 	

Av. La Rosa Toro N° 1399 San Borja – Lima
41, Perú
Telf: 230 0600 Anexo



PERÚ

Ministerio
de Salud

Instituto Nacional de Salud
del Niño – San Borja



"Año del Bicentenario del Perú: 200 años de

<ul style="list-style-type: none"> • PARA EL ITEM N°1 "EQUIPOS AUTOMATIZADOS PARA FRACCIONAMIENTO SANGUÍNEO": <ul style="list-style-type: none"> • Equipo automatizado para fraccionamiento sanguíneo, y comunicación con software de gestión de Banco de Sangre • Separación por compresión controlada por mecanismo óptico. • Con sistema de cierre y apertura automática para las tubuladuras de las unidades de sangre. Sellado automático incorporado de tubuladuras • Manual de mantenimiento • PARA EL ITEM N°1 "SELLADOR DE TUBULADURA ELECTRICO PARA COLECCIÓN DE COMPONENTES SANGUÍNEOS": Manual de mantenimiento preventivo: debe contener las pautas para el mantenimiento preventivo: debe contener las pautas para el mantenimiento. • PARA EL ITEM N°1 "SILLONES PARA COLECCIÓN DE COMPONENTES SANGUÍNEOS": <ul style="list-style-type: none"> • Equipo Portátil y plegable que permita apilarlos de manera compacta, para transporte en vehículo con poca capacidad de carga. • Los sillones deben contar con posición de recuperación, y/o Trendelenburg, para los donantes. 	
--	--

Lima, De..... del 20.....

Av. La Rosa Toro N° 1399 San Borja – Lima
41, Perú
Telf: 230 0600 Anexo



Ministerio
de Salud

Instituto Nacional de Salud
del Niño – San Borja



"Año del Bicentenario del Perú: 200 años de

FORMATO 01

FICHA TECNICA

(por cada equipo en función a las características técnicas solicitadas)

DENOMINACIÓN DEL EQUIPO	MARCA	MODELO	N° SERIE

CARACTERISTICAS DEL EQUIPO

A01	
A02	
A03	

Firma y sello del Representante Técnico y/o
Comercial y/o Legal de la Empresa

Av. La Rosa Toro N° 1399 San Borja – Lima
41, Perú
Telf: 230 0600 Anexo



PERÚ

Ministerio
de Salud

Instituto Nacional de Salud
del Niño – San Borja



"Año del Bicentenario del Perú: 200 años de

FORMATO 02

--

DENOMINACIÓN :

MARCA :

MODELO :

SERIE :

N°	Descripción de la prueba	Procedimientos p/realizar cada prueba	Instrumentos, insumos y/o medios físicos a emplear (*)	Resultado – Valor esperado	Resultado – Valor Obtenido

(*): El Proveedor deberá suministrar los insumos y/o medios físicos a emplear en las pruebas, así como contar con los instrumentos de medición necesarios.

Lima,.....

Firma y sello del Representante Técnico y/o
Comercial y/o Legal de la Empresa

Firma y sello del Representante del Área técnica de
la Institución

Av. La Rosa Toro N° 1399 San Borja – Lima
41, Perú
Telf: 230 0600 Anexo



PERÚ

Ministerio
de Salud

Instituto Nacional de Salud
del Niño – San Borja



"Año del Bicentenario del Perú: 200 años de

FORMATO 03A

**PROGRAMA DE MANTENIMIENTO PREVENTIVO
(DEBE INCLUIR TODOS LOS EQUIPOS ENTREGADOS)**

DENOMINACIÓN :
MARCA :
MODELO :
PERÍODO TOTAL :

N °	DESCRIPCION DE LA ACTIVIDAD (Año)	PERIODO DE MANTENIMIENTO DE PRUEBA									
		MESES									
		1	2	3	4	5	6	7	...	12	
1											
2											
3											
4											
5											
6											

Actividades realizadas por el Proveedor del Equipo: marcar con "X".

(*) El proveedor deberá suministrar los consumibles, fungibles, insumos y/o medios físicos a emplear en el mantenimiento, así como contar con los instrumentos de medición y herramientas necesarios.

Firma y sello del Representante Técnico y/o
Comercial y/o Legal de la Empresa

Firma y sello del Representante del Área técnica de
la Institución

Importante: Las actividades de mantenimiento deberán ser concordantes con los manuales de operación y servicio técnico, debiendo considerar todos los consumibles, los fungibles, los insumos y accesorios y mano de obra especializada.

Av. La Rosa Toro N° 1399 San Borja – Lima
41, Perú
Telf: 230 0600 Anexo



PERÚ

Ministerio
de Salud

Instituto Nacional de Salud
del Niño – San Borja



"Año del Bicentenario del Perú: 200 años de

FORMATO 03B

**DESCRIPCION DE LAS ACTIVIDADES DEL MANTENIMIENTO PREVENTIVO
(DEBE INCLUIR TODOS LOS EQUIPOS ENTREGADOS)**

DENOMINACIÓN :
MARCA :
MODELO :

N°	Actividades A Cargo Del Proveedor Durante El Periodo De Permanencia De Los Equipos	Procedimientos y pruebas detalladas para cada actividad	Instrumentos, insumos y/o medios físicos a emplear (*)	Tiempo estimado de realización
1				
2				
3				
4				
5				
6				
7				
8				

(*) El proveedor deberá suministrar los consumibles, fungibles, insumos y/o medios físicos a emplear en el mantenimiento, así como contar con los instrumentos de medición y herramientas necesarios.

Firma y sello del Representante Técnico y/o
Comercial y/o Legal de la Empresa

Firma y sello del Representante del Area técnica de
la Institución



Ministerio
de Salud

Instituto Nacional de Salud
del Niño – San Borja



"Año del Bicentenario del Perú: 200 años de

FORMATO 04

**CAPACITACION DE MANEJO, OPERACIÓN FUNCIONAL, CUIDADO Y CONSERVACION DE
LOS EQUIPOS**

EQUIPO		MARCA	MODELO	PROVEEDOR
NOMBRE DEL EXPERTO			NACIONALIDAD	EXPERIENCIA
FECHA DE INICIO		FECHA DE TERMINO(*)	DIAS - HORARIO	
N°	TEMATICA DE LA CAPACITACION (**)			HORAS
1	Principios de Funcionamiento			
2	Operación de los Bienes y equipamiento			
3	Explicación de los componentes, repuestos, accesorios e insumos			
4	Presentación y orientación en el manejo de las partes de los bienes y equipamiento			
5	Reconocimiento y empleo de los accesorios y componentes de los bienes y equipamiento			
6	Practica dirigida del empleo de los bienes y equipamiento, con reconocimiento de todos los componentes			
7	Uso adecuado de accesorios de calibración de ser el caso (si lo indica el manual del bien) para el correcto funcionamiento del equipamiento			
8	Seguridad de los bienes y equipamiento			
9	Análisis y solución de fallas o eventos adversos comunes			
TOTAL DE HORAS				

(**) Las actividades mínimas descritas en el cuadro podrán ser reajustadas en función de la necesidad del área usuaria y a las condiciones del especialista que imparta la capacitación en función a las características del equipamiento.

(*) durante el periodo de permanencia en la entidad, el usuario puede solicitar el refuerzo o ampliación de la capacitación impartida

Firma y sello del Instructor

Área usuaria correspondiente al INSN-SB

Firma y sello del Representante Técnico y/o
Comercial y/o Legal de la Empresa

Av. La Rosa Toro N° 1399 San Borja – Lima
41, Perú
Telf: 230 0600 Anexo



Ministerio
de Salud

Instituto Nacional de Salud
del Niño – San Borja



"Año del Bicentenario del Perú: 200 años de

FORMATO 05

COMPROMISO DE SOPORTE TECNICO CORRECTIVO Y PREVENTIVO

Señores:

INSNSB /

LICITACIÓN PÚBLICA N°

Presente:

De nuestra consideración,

El que suscribe, don identificado con DNI N°, representante Legal de, con RUC N°, DECLARO BAJO JURAMENTO, que mi representada realizará el soporte técnico necesario para realizar los mantenimientos correctivos y preventivos que requieran los equipos entregados en calidad de cesión en uso, brindando todos los insumos, materiales o repuestos por el periodo de tiempo en que los mismos se encuentren en la Institución bajo en contrato, a partir de la fecha de la firma del Acta de Conformidad de la Recepción, Instalación y Pruebas Operativas, para el/los siguientes equipos:

Lima, De del 20

Firma y sello del Representante Técnico y/o
Comercial y/o Legal de la Empresa



PERÚ

Ministerio
de Salud

Instituto Nacional de Salud
del Niño – San Borja



"Año del Bicentenario del Perú: 200 años de

FORMATO 06

MODELO REFERENCIAL DE KARDEX PARA EL EQUIPAMIENTO

Todo el equipamiento ingresado debe contar con un Kardex de registro de los mantenimientos realizados con el formato igual o equivalente al que se muestra a continuación:

DESCRIPCION: EQUIPO 1 (MANTENIMIENTO ANUAL/SEMESTRAL)			
MARCA:		SERIE:	
MODELO:			
UBICACIÓN:			
PROVEEDOR:			
CONTACTO:			
FECH A EJEC	PRE V PRO G	DESCRIPCION	RESPONSABLE
		INSTALACION	

Este Kardex debe estar protegido y colocado en cada equipo, y debe estar visible para cualquier inspección. Las dimensiones pueden ser ajustadas en función al tamaño del equipamiento.



Instituto Nacional de Salud
del Niño – San Borja

Ministerio
de Salud

PERÚ



"Año del Bicentenario del Perú: 200 años de independencia"

ANEXO N° 09-RTM

PLANO 1: DISTRIBUCIÓN DEL SERVICIO DE BANCO DE SANGRE

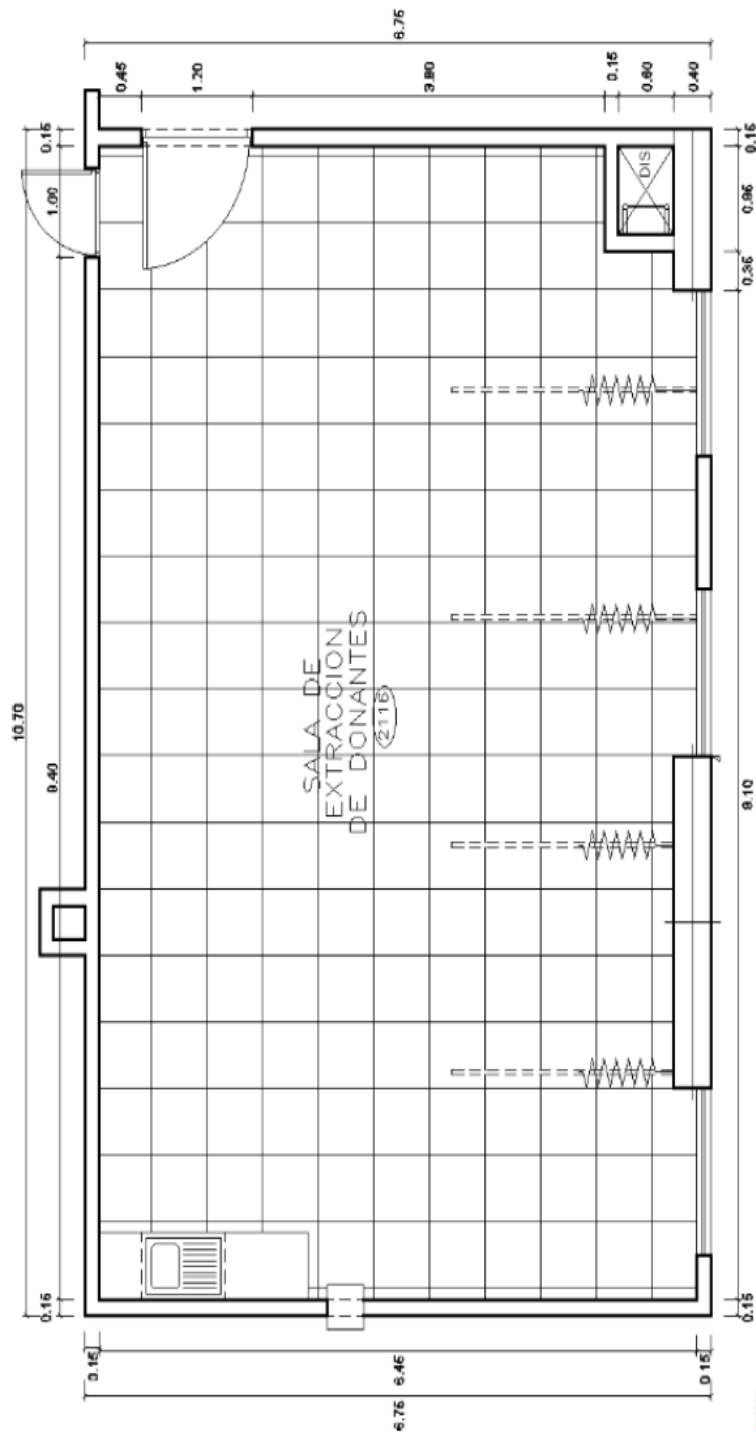

PLANO DE DISTRIBUCIÓN AMBIENTES 2227 - ÁREA DE PREANALÍTICA

FIRMA DIGITAL
Instituto Nacional de
Salud del Niño - San Borja

Firmado digitalmente por
NAVARRO GARCIA Diana Flor
FAU 20582196725 ext
Fecha: 20/11/2021 13:48:20 -05:00



PERÚ

Ministerio
de Salud

Instituto Nacional de Salud
del Niño – San Borja



*"Año del Bicentenario del Perú: 200 años de
independencia"*

CARACTERÍSTICAS DEL AMBIENTE:

- a. Ubicación: Ambiente 2116 – Bloque B, Sector B-01
- b. Área útil: 65.30 m² aproximadamente
- c. NPT de +4.00 m. y una altura libre de 2.70 m.
- d. Piso porcelanato claro 0.40 x 0.40 m.
- e. Contra zócalo sanitario de granito h=0.12 m.
- f. Zócalo de cerámica 0.45 x 0.45 h=1.70m
- g. Cielorraso de baldosas acústica de fibra mineral de 0.60 x 0.60 m.
- h. Mobiliario perimetral empotrado sobre base de concreto h=0.10 m., mesa de acero inoxidable, con lavadero de una poza más escurridero, con puertas y compartimientos a inferiores de melamina calidad RH.
- i. Puerta contra placada al duco, marco de madera dura, cerrajería de acero inoxidable.
- j. De acuerdo al RNE Norma E-20 Cargas y al Expediente Técnico Volumen 06 Estructura del Proyecto "Nuevo Instituto Nacional de Salud del Niño", la sobrecarga de diseño considerada por concepto de ocupantes, materiales, equipos, muebles y otros elementos móviles soportados por la edificación es de 300 Kg/m².

Av. La Rosa Toro N° 1399 San Borja – Lima
41, Perú Telf: 230 0600 Anexo 1073
www.insnsb.gob.pe

PLANO 2: PLANO INSTALACIONES ELÉCTRICAS – LUMINARIAS

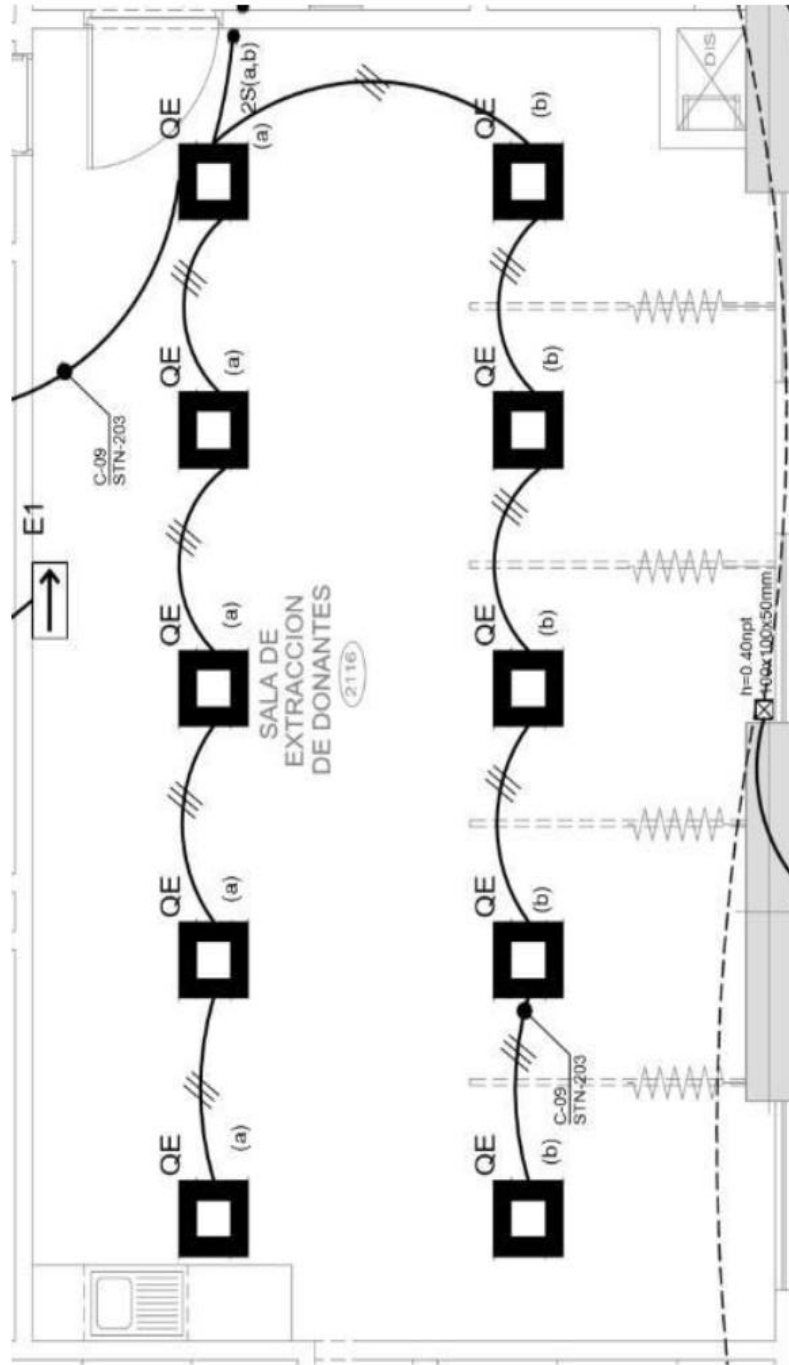

CARACTERÍSTICAS DE LAS INSTALACIONES EXISTENTES.

- a) Tipo de ventilación natural, temperatura ambiente. (a través de los vanos de ventanas existentes hacia el exterior)
- b) Luminarias herméticas empotradas el falso cielo.



PERÚ

Ministerio de Salud

Instituto Nacional de Salud del Niño – San Borja



"Año del Bicentenario del Perú: 200 años de

ANEXOS COMPLEMENTARIOS - RTM

ANEXO COMPLEMENTARIO - 1C

FLUJOGRAMA SOBRE EL INGRESO Y LINEAMIENTOS PARA PROVEEDORES EN EL AMBITO LABORAL – COVID-19



*y el proveedor comunicará a la autoridad de su jurisdicción de su trabajador para el seguimiento de casos correspondientes (ojo).
**Proveedor: persona natural o jurídica que provee un bien o un servicio.

Av. La Rosa Toro N° 1399 San Borja – Lima
41, Perú
Telf: 230 0600 Anexo



Ministerio
de Salud

Instituto Nacional de Salud
del Niño – San Borja



"Año del Bicentenario del Perú: 200 años de

ANEXO COMPLEMENTARIO - 2C

FICHA DE SINTOMATOLOGÍA COVID-19

DECLARACIÓN JURADA

He recibido explicación del objetivo de esta evaluación y me comprometo a responder con la verdad.

Entidad Pública: Instituto Nacional de Salud del Niño – San Borja

RUC: 20552196725

Apellidos y Nombres: _____

DNI: _____ Número celular: _____

Dirección: _____

En los últimos 14 días calendario ha tenido alguno de los siguientes síntomas:

DETALLE:	SI	NO
1. Sensación de alza térmico o Fiebre		
2. Tos		
3. Estornudos		
4. Falta de aire		
5. Expectoración o flema amarilla o verdosa		
6. Contacto con persona(s) con un caso confirmado de COVID-19		
7. Se encuentra tomando alguna medicación		

Detallar la medicación: _____

Todos los datos expresados en esta fecha constituyen declaración jurada de mi parte.

He sido informado que de omitir o falsear información puedo perjudicar la salud de mis compañeros, y la mía propia, lo cual, constituye una falta grave a la salud pública, por lo que asumo las consecuencias.

Fecha: _____

Firma: _____

Av. La Rosa Toro N° 1399 San Borja – Lima
41, Perú
Telf: 230 0600 Anexo



Ministerio
de Salud

Instituto Nacional de Salud
del Niño – San Borja



"Año del Bicentenario del Perú: 200 años de

ANEXO COMPLEMENTARIO - 3C

DECLARACIÓN JURADA DE NO PRESENTAR FACTORES DE RIESGO PARA COVID-19

Yo _____, identificado con DNI N° _____, con teléfono celular N° _____, con domicilio real en _____, nacido (día/mes/año) _____, actualmente desempeñándome como _____, en la unidad/área/servicio de _____.

DECLARO BAJO JURAMENTO, que los datos proporcionados en el presente documento son verdaderos, que habiendo sido informado de la normativa vigente NO presento factores de riesgo para COVID-19.

Fecha,

Firma

APELLIDOS Y NOMBRES:

DNI:

Av. La Rosa Toro N° 1399 San Borja – Lima
41, Perú
Telf: 230 0600 Anexo



Ministerio
de Salud

Instituto Nacional de Salud
del Niño – San Borja



"Año del Bicentenario del Perú: 200 años de

ANEXO COMPLEMENTARIO - 4C

**Modelo de declaración jurada del Documento: PLAN PARA LA VIGILANCIA,
PREVENCIÓN Y CONTROL DE COVID-19 EN EL TRABAJO**

Yo _____, con RUC _____, de la
empresa _____, que realizará actividades de
_____ para el área/unidad de _____ del INSN-
SB, declaro que tengo conocimiento y soy consecuente en la aplicación del documento establecido
en la RM-448-2020-MINSA, sus modificatorias y las normas asociadas a éstas.

Este documento estará disponible según la normativa vigente y podrá ser presentado al Instituto
Nacional de Salud del Niño-San Borja, cuando este lo requiera.

Declaro bajo juramento que la información precedente suministrada es auténtica, y se toma
conocimiento de que cualquier falsedad, omisión o inexactitud en la misma, deliberada o no,
invalidará el Contrato.

Firma:

Gerente General y/o representante Legal

Razón Social /Nombre:

RUC/DNI:

Av. La Rosa Toro N° 1399 San Borja – Lima
41, Perú
Telf: 230 0600 Anexo



Ministerio
de Salud

Instituto Nacional de Salud
del Niño – San Borja



"Año del Bicentenario del Perú: 200 años de

ANEXO COMPLEMENTARIO - 5C

**Pautas de Ingreso General para el Personal Administrativo/Operativo- Asistencial y
Proveedores/visitas Al INSN-SB**



Uso Obligatorio de Mascarilla



**Limpie la planta de su calzado en la
zona de desinfección**



Toma de Temperatura

(Usando termómetro de aproximación)



**Antes de iniciar labores,
"Lávese las manos con agua y con jabón y
repetir esto constantemente/aplicar
desinfección de las manos".**



**Siempre mantener el
distanciamiento social**



**No compartir el Uso del
lapicero/lápiz**

Av. La Rosa Toro N° 1399 San Borja – Lima
41, Perú
Telf: 230 0600 Anexo



"Año del Bicentenario del Perú: 200 años de independencia"

ANEXO COMPLEMENTARIO - 6C

MODELO DE LISTADO DE PERSONAL

N	NOMBRES APELLIDOS	CARGO	DNI	FIRMA	NUMERO TELEFONICO	VIGENCIA DE LA POLIZA	N° DE POLIZA	NOMBRE DE LA EMPRESA DE LA POLIZA

Firma: _____
Gerente General y/o representante Legal
Razón Social /Nombre:
RUC/DNI:

Av. La Rosa Toro N° 1399 San Borja – Lima
41, Perú
Telf: 230 0600 Anexo

Importante

Para determinar que los postores cuentan con las capacidades necesarias para ejecutar el contrato, el comité de selección incorpora los requisitos de calificación previstos por el área usuaria en el requerimiento, no pudiendo incluirse requisitos adicionales, ni distintos a los siguientes:

3.2. REQUISITOS DE CALIFICACIÓN

A	CAPACIDAD LEGAL
	HABILITACIÓN
	<u>Requisitos:</u> Resolución de autorización Sanitaria de Funcionamiento del Establecimiento Documento emitido por la ANM o por la Autoridad Regional de Salud (ARS), de acuerdo a lo establecido en el artículo 17° del D.S. 014-2011-SA y su primera disposición Complementaria Transitoria; debiendo adjuntar las resoluciones de los cambios y/o modificaciones realizadas en el establecimiento según corresponda. Obligatorio para todas las empresas que se presenten en consorcio, salvo el caso de ser empresa extranjera no instalada en el territorio nacional.
	Importante <i>De conformidad con la Opinión N° 186-2016/DTN, la habilitación de un postor, está relacionada con cierta atribución con la cual debe contar el proveedor para poder llevar a cabo la actividad materia de contratación, este es el caso de las actividades reguladas por normas en las cuales se establecen determinados requisitos que las empresas deben cumplir a efectos de estar habilitadas para la ejecución de determinado servicio o estar autorizadas para la comercialización de ciertos bienes en el mercado.</i>
	<u>Acreditación:</u> Copia de Resolución de Autorización Sanitaria de Funcionamiento de Establecimiento Farmacéutico
	Importante <i>En el caso de consorcios, cada integrante del consorcio que se hubiera comprometido a ejecutar las obligaciones vinculadas directamente al objeto de la convocatoria debe acreditar este requisito.</i>

B	EXPERIENCIA DEL POSTOR EN LA ESPECIALIDAD
	<u>Requisitos:</u> El postor debe acreditar un monto facturado acumulado equivalente a S/ 6,120,000.00 (Seis Millones ciento veinte Mil con 00/100 soles), por la venta de bienes iguales o similares al objeto de la convocatoria, durante los ocho (8) años anteriores a la fecha de la presentación de ofertas que se computarán desde la fecha de la conformidad o emisión del comprobante de pago, según corresponda. Se consideran bienes similares a los siguientes: insumos y/o kit de aféresis para Banco de Sangre. <u>Acreditación:</u> La experiencia del postor en la especialidad se acreditará con copia simple de (i) contratos u órdenes de compra, y su respectiva conformidad o constancia de prestación; o (ii) comprobantes de pago cuya cancelación se acredite documental y fehacientemente con voucher de depósito, nota de abono, reporte de estado de cuenta, cualquier otro documento emitido por Entidad del sistema financiero que acredite el abono o mediante cancelación en el mismo comprobante de pago ⁹ , correspondientes a un máximo

⁹ Cabe precisar que, de acuerdo con la **Resolución N° 0065-2018-TCE-S1 del Tribunal de Contrataciones del Estado**:

de veinte (20) contrataciones.

En caso los postores presenten varios comprobantes de pago para acreditar una sola contratación, se debe acreditar que corresponden a dicha contratación; de lo contrario, se asumirá que los comprobantes acreditan contrataciones independientes, en cuyo caso solo se considerará, para la evaluación, las veinte (20) primeras contrataciones indicadas en el **Anexo N° 8** referido a la Experiencia del Postor en la Especialidad.

En el caso de suministro, solo se considera como experiencia la parte del contrato que haya sido ejecutada durante los ocho (8) años anteriores a la fecha de presentación de ofertas, debiendo adjuntarse copia de las conformidades correspondientes a tal parte o los respectivos comprobantes de pago cancelados.

En los casos que se acredite experiencia adquirida en consorcio, debe presentarse la promesa de consorcio o el contrato de consorcio del cual se desprenda fehacientemente el porcentaje de las obligaciones que se asumió en el contrato presentado; de lo contrario, no se computará la experiencia proveniente de dicho contrato.

Asimismo, cuando se presenten contratos derivados de procesos de selección convocados antes del 20.09.2012, la calificación se ceñirá al método descrito en la Directiva "Participación de Proveedores en Consorcio en las Contrataciones del Estado", debiendo presumirse que el porcentaje de las obligaciones equivale al porcentaje de participación de la promesa de consorcio o del contrato de consorcio. En caso que en dichos documentos no se consigne el porcentaje de participación se presumirá que las obligaciones se ejecutaron en partes iguales.

Si el titular de la experiencia no es el postor, consignar si dicha experiencia corresponde a la matriz en caso que el postor sea sucursal, o fue transmitida por reorganización societaria, debiendo acompañar la documentación sustentatoria correspondiente.

Si el postor acredita experiencia de otra persona jurídica como consecuencia de una reorganización societaria, debe presentar adicionalmente el **Anexo N° 9**.

Cuando en los contratos, órdenes de compra o comprobantes de pago el monto facturado se encuentre expresado en moneda extranjera, debe indicarse el tipo de cambio venta publicado por la Superintendencia de Banca, Seguros y AFP correspondiente a la fecha de suscripción del contrato, de emisión de la orden de compra o de cancelación del comprobante de pago, según corresponda.

Sin perjuicio de lo anterior, los postores deben llenar y presentar el **Anexo N° 8** referido a la Experiencia del Postor en la Especialidad.

Importante
<i>En el caso de consorcios, solo se considera la experiencia de aquellos integrantes que se hayan comprometido, según la promesa de consorcio, a ejecutar el objeto materia de la convocatoria, conforme a la Directiva "Participación de Proveedores en Consorcio en las Contrataciones del Estado".</i>

Importante para la Entidad

En caso que el objeto de la convocatoria sea el suministro de bienes bajo la modalidad de ejecución llave en mano, cuando se requiera personal para la instalación y puesta en funcionamiento, y se haya considerado que éste es personal clave, se puede incluir el siguiente requisito de calificación:

"... el solo sello de cancelado en el comprobante, cuando ha sido colocado por el propio postor, no puede ser considerado como una acreditación que produzca fehaciencia en relación a que se encuentra cancelado. Admitir ello equivaldría a considerar como válida la sola declaración del postor afirmando que el comprobante de pago ha sido cancelado"

(...)

"Situación diferente se suscita ante el sello colocado por el cliente del postor [sea utilizando el término "cancelado" o "pagado"] supuesto en el cual sí se contaría con la declaración de un tercero que brinde certeza, ante la cual debiera reconocerse la validez de la experiencia".

Importante

- *Si como resultado de una consulta u observación corresponde precisarse o ajustarse el requerimiento, se solicita la autorización del área usuaria y se pone de conocimiento de tal hecho a la dependencia que aprobó el expediente de contratación, de conformidad con el numeral 72.3 del artículo 72 del Reglamento.*
- *El cumplimiento de las Especificaciones Técnicas se realiza mediante la presentación de una declaración jurada. De ser el caso, adicionalmente la Entidad puede solicitar documentación que acredite el cumplimiento del algún componente de las características y/o requisitos funcionales. Para dicho efecto, consignará de manera detallada los documentos que deben presentar los postores en el literal e) del numeral 2.2.1.1 de esta sección de las bases.*
- *Los requisitos de calificación determinan si los postores cuentan con las capacidades necesarias para ejecutar el contrato, lo que debe ser acreditado documentalmente, y no mediante declaración jurada.*

CAPÍTULO IV FACTORES DE EVALUACIÓN

La evaluación se realiza sobre la base de cien (100) puntos.

Para determinar la oferta con el mejor puntaje y el orden de prelación de las ofertas, se considera lo siguiente:

FACTOR DE EVALUACIÓN	PUNTAJE / METODOLOGÍA PARA SU ASIGNACIÓN
A. PRECIO	
<p><u>Evaluación:</u></p> <p>Se evaluará considerando el precio ofertado por el postor.</p> <p><u>Acreditación:</u></p> <p>Se acreditará mediante registro en el SEACE o el documento que contiene el precio de la oferta (Anexo N°6), según corresponda.</p>	<p>La evaluación consistirá en otorgar el máximo puntaje a la oferta de precio más bajo y otorgar a las demás ofertas puntajes inversamente proporcionales a sus respectivos precios, según la siguiente fórmula:</p> $P_i = \frac{O_m \times PMP}{O_i}$ <p>i= Oferta P_i= Puntaje de la oferta a evaluar O_i=Precio i O_m= Precio de la oferta más baja PMP=Puntaje máximo del precio</p> <p style="text-align: right;">100 puntos</p>

Importante

Los factores de evaluación elaborados por el comité de selección son objetivos y guardan vinculación, razonabilidad y proporcionalidad con el objeto de la contratación. Asimismo, estos no pueden calificar con puntaje el cumplimiento de las Especificaciones Técnicas ni los requisitos de calificación.

CAPÍTULO V PROFORMA DEL CONTRATO

Importante

Dependiendo del objeto del contrato, de resultar indispensable, puede incluirse cláusulas adicionales o la adecuación de las propuestas en el presente documento, las que en ningún caso pueden contemplar disposiciones contrarias a la normativa vigente ni a lo señalado en este capítulo.

Conste por el presente documento, la contratación del suministro de ADQUISICIÓN BIANUAL DE BOLSAS COLECTORAS DE SANGRE CON EQUIPO EN CESIÓN DE USO PARA EL SERVICIO DE HEMOTERAPIA Y BANCO DE SANGRE, que celebra de una parte [CONSIGNAR EL NOMBRE DE LA ENTIDAD], en adelante LA ENTIDAD, con RUC N° [.....], con domicilio legal en [.....], representada por [.....], identificado con DNI N° [.....], y de otra parte [.....], con RUC N° [.....], con domicilio legal en [.....], inscrita en la Ficha N° [.....] Asiento N° [.....] del Registro de Personas Jurídicas de la ciudad de [.....], debidamente representado por su Representante Legal, [.....], con DNI N° [.....], según poder inscrito en la Ficha N° [.....], Asiento N° [.....] del Registro de Personas Jurídicas de la ciudad de [.....], a quien en adelante se le denominará EL CONTRATISTA en los términos y condiciones siguientes:

CLÁUSULA PRIMERA: ANTECEDENTES

Con fecha [.....], el comité de selección adjudicó la buena pro de la LICITACIÓN PÚBLICA N°025-2021-INSNSB-1 para la contratación **ADQUISICIÓN BIANUAL DE BOLSAS COLECTORAS DE SANGRE CON EQUIPO EN CESIÓN DE USO PARA EL SERVICIO DE HEMOTERAPIA Y BANCO DE SANGRE** a [INDICAR NOMBRE DEL GANADOR DE LA BUENA PRO], cuyos detalles e importe constan en los documentos integrantes del presente contrato.

CLÁUSULA SEGUNDA: OBJETO

El presente contrato tiene por objeto ADQUISICIÓN BIANUAL DE BOLSAS COLECTORAS DE SANGRE CON EQUIPO EN CESIÓN DE USO PARA EL SERVICIO DE HEMOTERAPIA Y BANCO DE SANGRE.

CLÁUSULA TERCERA: MONTO CONTRACTUAL

El monto total del presente contrato asciende a [CONSIGNAR MONEDA Y MONTO], que incluye todos los impuestos de Ley.

Este monto comprende el costo de los bienes, todos los tributos, seguros, transporte, inspecciones, pruebas y, de ser el caso, los costos laborales conforme a la legislación vigente, así como cualquier otro concepto que pueda tener incidencia sobre la ejecución de la prestación materia del presente contrato.

CLÁUSULA CUARTA: DEL PAGO¹⁰

LA ENTIDAD se obliga a pagar la contraprestación a EL CONTRATISTA en SOLES, en [INDICAR EL DETALLE DE LOS PAGOS PERIÓDICOS], luego de la recepción formal y completa de la documentación correspondiente, según lo establecido en el artículo 171 del Reglamento de la Ley de Contrataciones del Estado.

Para tal efecto, el responsable de otorgar la conformidad de la prestación deberá hacerlo en un plazo que no excederá de los siete (7) días de producida la recepción, salvo que se requiera efectuar pruebas que permitan verificar el cumplimiento de la obligación, en cuyo caso la conformidad se emite en un plazo máximo de quince (15) días, bajo responsabilidad de dicho funcionario.

LA ENTIDAD debe efectuar el pago dentro de los diez (10) días calendario siguientes de otorgada

¹⁰ En cada caso concreto, dependiendo de la naturaleza del contrato, podrá adicionarse la información que resulte pertinente a efectos de generar el pago.

la conformidad de los bienes, siempre que se verifiquen las condiciones establecidas en el contrato para ello, bajo responsabilidad del funcionario competente.

En caso de retraso en el pago por parte de LA ENTIDAD, salvo que se deba a caso fortuito o fuerza mayor, EL CONTRATISTA tendrá derecho al pago de intereses legales conforme a lo establecido en el artículo 39 de la Ley de Contrataciones del Estado y en el artículo 171 de su Reglamento, los que se computan desde la oportunidad en que el pago debió efectuarse.

CLÁUSULA QUINTA: DEL PLAZO DE LA EJECUCIÓN DE LA PRESTACIÓN

El plazo de ejecución del presente contrato es de 24 MESES, el mismo que se computa desde el día siguiente de la suscripción o firma del contrato

PARA LA PRIMERA ENTREGA:

La primera entrega se realizará en el plazo máximo de veinte (20) días calendarios, contados a partir del día siguiente de suscrito el Contrato. El último día de dicho plazo se convierte en la fecha límite de entrega.

PARA LAS SIGUIENTES ENTREGAS:

Las siguientes entregas se realizarán en forma periódica de acuerdo al cronograma de entregas señalado en el presente contrato, para lo cual se tendrá el plazo máximo de diez (10) días calendario contabilizados a partir del primer día de cada mes que corresponda de acuerdo al citado cronograma.

En caso que el plazo final de cada entrega coincida con un día no hábil para el sector público, correrá para el primer día hábil siguiente.

Para los casos excepcionales producidos por alguna urgencia, previa coordinación y consentimiento del contratista podrá adelantar las entregas para la atención de EL CONTRATISTA, remitiendo la comunicación respectiva al correo electrónico del contratista.

En ese mismo sentido, de manera excepcional y previo informe técnico debidamente sustentado por el área usuaria, permitirá a la Entidad reprogramar previa coordinación y consentimiento del contratista el cronograma de entregas remitiendo para tal efecto la comunicación respectiva al correo electrónico.

Las entregas se realizan de manera continua y sucesiva según el orden establecido en el cronograma del Anexo N°03-RTM

No se admitirán entregas que no guarden las características de lo establecido en el párrafo anterior.

PARA LOS EQUIPOS EN CESIÓN DE USO:

Dentro de la primera entrega, se considera que los equipos en cesión en uso deberán ser entregados y puestos en funcionamiento en un plazo de VEINTE (20) DÍAS CALENDARIO contabilizados a partir del día siguiente de suscrito el contrato, para el desarrollo de la interfaz el proveedor deberá realizar el pago dentro de los (20) veinte días calendario. El último día de dichos plazos se convierten en la fecha límite de entrega. En caso de que el plazo final de cada entrega coincida con un día no hábil para el sector público, correrá para el primer día hábil siguiente.

Se aclara que, en caso de los equipos en cesión en uso, este plazo abarca ingreso, instalación,

pruebas operativas, protocolos de verificación, y capacitaciones de uso y cuidados. En fe de lo cual el contratista deberá presentar los documentos del Anexo 07-RTM en coordinación con el área técnica de Servicios Generales y el Área usuaria.

La demora en los plazos de entrega que se deriven por resultado NO CONFORME en el proceso de recepción, será de responsabilidad del CONTRATISTA, independientemente de ser sujeto a sanciones y moras contempladas en la normatividad de las contrataciones del Estado.

CLÁUSULA SEXTA: PARTES INTEGRANTES DEL CONTRATO

El presente contrato está conformado por las bases integradas, la oferta ganadora, así como los documentos derivados del procedimiento de selección que establezcan obligaciones para las partes.

CLÁUSULA SÉTIMA: GARANTÍAS

EL CONTRATISTA entregó al perfeccionamiento del contrato la respectiva garantía incondicional, solidaria, irrevocable, y de realización automática en el país al solo requerimiento, a favor de LA ENTIDAD, por los conceptos, montos y vigencias siguientes:

- De fiel cumplimiento del contrato: [CONSIGNAR EL MONTO], a través de la [INDICAR EL TIPO DE GARANTÍA PRESENTADA] N° [INDICAR NÚMERO DEL DOCUMENTO] emitida por [SEÑALAR EMPRESA QUE LA EMITE]. Monto que es equivalente al diez por ciento (10%) del monto del contrato original, la misma que debe mantenerse vigente hasta la conformidad de la recepción de la prestación.

Importante

Al amparo de lo dispuesto en el numeral 149.4 del artículo 149 del Reglamento de la Ley de Contrataciones del Estado, en el caso de contratos periódicos de suministro de bienes, si el postor ganador de la buena pro solicita la retención del diez por ciento (10%) del monto del contrato original como garantía de fiel cumplimiento de contrato, debe consignarse lo siguiente:

- “De fiel cumplimiento del contrato: [CONSIGNAR EL MONTO], a través de la retención que debe efectuar LA ENTIDAD, durante la primera mitad del número total de pagos a realizarse, de forma prorrateada, con cargo a ser devuelto a la finalización del mismo.”*

En el caso que corresponda, consignar lo siguiente:

- Garantía fiel cumplimiento por prestaciones accesorias: [CONSIGNAR EL MONTO], a través de la [INDICAR EL TIPO DE GARANTÍA PRESENTADA] N° [INDICAR NÚMERO DEL DOCUMENTO] emitida por [SEÑALAR EMPRESA QUE LA EMITE], la misma que debe mantenerse vigente hasta el cumplimiento total de las obligaciones garantizadas.

Importante

Al amparo de lo dispuesto en el numeral 151.2 del artículo 151 del Reglamento de la Ley de Contrataciones del Estado, si el postor ganador de la buena pro solicita la retención del diez por ciento (10%) del monto del contrato de la prestación accesorio como garantía de fiel cumplimiento de prestaciones accesorias, debe consignarse lo siguiente:

- “De fiel cumplimiento por prestaciones accesorias: [CONSIGNAR EL MONTO], a través de la retención que debe efectuar LA ENTIDAD, durante la primera mitad del número total de pagos a realizarse, de forma prorrateada, con cargo a ser devuelto a la finalización del mismo.”*

Importante

En los contratos derivados de procedimientos de selección por relación de ítems, cuando el monto del ítem adjudicado o la sumatoria de los montos de los ítems adjudicados sea igual o menor a doscientos mil Soles (S/ 200,000.00), no corresponde presentar garantía de fiel cumplimiento de contrato ni garantía de fiel cumplimiento por prestaciones accesorias, conforme a lo dispuesto en el literal a) del artículo 152 del Reglamento.

CLÁUSULA OCTAVA: EJECUCIÓN DE GARANTÍAS POR FALTA DE RENOVACIÓN

LA ENTIDAD puede solicitar la ejecución de las garantías cuando EL CONTRATISTA no las hubiere renovado antes de la fecha de su vencimiento, conforme a lo dispuesto en el literal a) del numeral 155.1 del artículo 155 del Reglamento de la Ley de Contrataciones del Estado.

CLÁUSULA DÉCIMA: RECEPCIÓN Y CONFORMIDAD DE LA PRESTACIÓN

La recepción y conformidad de la prestación se regula por lo dispuesto en el artículo 168 del Reglamento de la Ley de Contrataciones del Estado. La recepción será otorgada por [CONSIGNAR EL ÁREA O UNIDAD ORGÁNICA DE ALMACÉN O LA QUE HAGA SUS VECES] y la conformidad será otorgada por [CONSIGNAR EL ÁREA O UNIDAD ORGÁNICA QUE OTORGARÁ LA CONFORMIDAD] en el plazo máximo de [CONSIGNAR SIETE (7) DÍAS O MÁXIMO QUINCE (15) DÍAS, EN CASO SE REQUIERA EFECTUAR PRUEBAS QUE PERMITAN VERIFICAR EL CUMPLIMIENTO DE LA OBLIGACIÓN] días de producida la recepción.

De existir observaciones, LA ENTIDAD las comunica al CONTRATISTA, indicando claramente el sentido de estas, otorgándole un plazo para subsanar no menor de dos (2) ni mayor de ocho (8) días. Dependiendo de la complejidad o sofisticación de las subsanaciones a realizar el plazo para

subsana no puede ser menor de cinco (5) ni mayor de quince (15) días. Si pese al plazo otorgado, EL CONTRATISTA no cumpliera a cabalidad con la subsanación, LA ENTIDAD puede otorgar al CONTRATISTA periodos adicionales para las correcciones pertinentes. En este supuesto corresponde aplicar la penalidad por mora desde el vencimiento del plazo para subsanar.

Este procedimiento no resulta aplicable cuando los bienes manifiestamente no cumplan con las características y condiciones ofrecidas, en cuyo caso LA ENTIDAD no efectúa la recepción o no otorga la conformidad, según corresponda, debiendo considerarse como no ejecutada la prestación, aplicándose la penalidad que corresponda por cada día de atraso.

CLÁUSULA UNDÉCIMA: DECLARACIÓN JURADA DEL CONTRATISTA

EL CONTRATISTA declara bajo juramento que se compromete a cumplir las obligaciones derivadas del presente contrato, bajo sanción de quedar inhabilitado para contratar con el Estado en caso de incumplimiento.

CLÁUSULA DUODÉCIMA: RESPONSABILIDAD POR VICIOS OCULTOS

La recepción conforme de la prestación por parte de LA ENTIDAD no enerva su derecho a reclamar posteriormente por defectos o vicios ocultos, conforme a lo dispuesto por los artículos 40 de la Ley de Contrataciones del Estado y 173 de su Reglamento.

El plazo máximo de responsabilidad del contratista es de [CONSIGNAR TIEMPO EN AÑOS, NO MENOR DE UN (1) AÑO] año(s) contado a partir de la conformidad otorgada por LA ENTIDAD.

CLÁUSULA DÉCIMA TERCERA: PENALIDADES

Si EL CONTRATISTA incurre en retraso injustificado en la ejecución de las prestaciones objeto del contrato, LA ENTIDAD le aplica automáticamente una penalidad por mora por cada día de atraso, de acuerdo a la siguiente fórmula:

$$\text{Penalidad Diaria} = \frac{0.10 \times \text{monto vigente}}{F \times \text{plazo vigente en días}}$$

Donde:

F = 0.25 para plazos mayores a sesenta (60) días o;

F = 0.40 para plazos menores o iguales a sesenta (60) días.

El retraso se justifica a través de la solicitud de ampliación de plazo debidamente aprobado. Adicionalmente, se considera justificado el retraso y en consecuencia no se aplica penalidad, cuando EL CONTRATISTA acredite, de modo objetivamente sustentado, que el mayor tiempo transcurrido no le resulta imputable. En este último caso la calificación del retraso como justificado por parte de LA ENTIDAD no da lugar al pago de gastos generales ni costos directos de ningún tipo, conforme el numeral 162.5 del artículo 162 del Reglamento de la Ley de Contrataciones del Estado.

Importante

De haberse previsto establecer penalidades distintas a la penalidad por mora, incluir dichas penalidades, los supuestos de aplicación de penalidad, la forma de cálculo de la penalidad para cada supuesto y el procedimiento mediante el cual se verifica el supuesto a penalizar, conforme el artículo 163 del Reglamento de la Ley de Contrataciones del Estado.

Estas penalidades se deducen de los pagos a cuenta o del pago final, según corresponda; o si fuera necesario, se cobra del monto resultante de la ejecución de la garantía de fiel cumplimiento.

Estos dos (2) tipos de penalidades pueden alcanzar cada una un monto máximo equivalente al diez por ciento (10%) del monto del contrato vigente, o de ser el caso, del ítem que debió ejecutarse.

Cuando se llegue a cubrir el monto máximo de la penalidad por mora o el monto máximo para otras penalidades, de ser el caso, LA ENTIDAD puede resolver el contrato por incumplimiento.

CLÁUSULA DÉCIMA CUARTA: RESOLUCIÓN DEL CONTRATO

Cualquiera de las partes puede resolver el contrato, de conformidad con el numeral 32.3 del artículo 32 y artículo 36 de la Ley de Contrataciones del Estado, y el artículo 164 de su Reglamento. De

darse el caso, LA ENTIDAD procederá de acuerdo a lo establecido en el artículo 165 del Reglamento de la Ley de Contrataciones del Estado.

CLÁUSULA DÉCIMA QUINTA: RESPONSABILIDAD DE LAS PARTES

Cuando se resuelva el contrato por causas imputables a algunas de las partes, se debe resarcir los daños y perjuicios ocasionados, a través de la indemnización correspondiente. Ello no obsta la aplicación de las sanciones administrativas, penales y pecuniarias a que dicho incumplimiento diere lugar, en el caso que éstas correspondan.

Lo señalado precedentemente no exime a ninguna de las partes del cumplimiento de las demás obligaciones previstas en el presente contrato.

CLÁUSULA DÉCIMA SEXTA: ANTICORRUPCIÓN

EL CONTRATISTA declara y garantiza no haber, directa o indirectamente, o tratándose de una persona jurídica a través de sus socios, integrantes de los órganos de administración, apoderados, representantes legales, funcionarios, asesores o personas vinculadas a las que se refiere el artículo 7 del Reglamento de la Ley de Contrataciones del Estado, ofrecido, negociado o efectuado, cualquier pago o, en general, cualquier beneficio o incentivo ilegal en relación al contrato.

Asimismo, el CONTRATISTA se obliga a conducirse en todo momento, durante la ejecución del contrato, con honestidad, probidad, veracidad e integridad y de no cometer actos ilegales o de corrupción, directa o indirectamente o a través de sus socios, accionistas, participacionistas, integrantes de los órganos de administración, apoderados, representantes legales, funcionarios, asesores y personas vinculadas a las que se refiere el artículo 7 del Reglamento de la Ley de Contrataciones del Estado.

Además, EL CONTRATISTA se compromete a i) comunicar a las autoridades competentes, de manera directa y oportuna, cualquier acto o conducta ilícita o corrupta de la que tuviera conocimiento; y ii) adoptar medidas técnicas, organizativas y/o de personal apropiadas para evitar los referidos actos o prácticas.

CLÁUSULA DÉCIMA SÉTIMA: MARCO LEGAL DEL CONTRATO

Sólo en lo no previsto en este contrato, en la Ley de Contrataciones del Estado y su Reglamento, en las directivas que emita el OSCE y demás normativa especial que resulte aplicable, serán de aplicación supletoria las disposiciones pertinentes del Código Civil vigente, cuando corresponda, y demás normas de derecho privado.

CLÁUSULA DÉCIMA OCTAVA: SOLUCIÓN DE CONTROVERSIAS¹¹

Las controversias que surjan entre las partes durante la ejecución del contrato se resuelven mediante conciliación o arbitraje, según el acuerdo de las partes.

Cualquiera de las partes tiene derecho a iniciar el arbitraje a fin de resolver dichas controversias dentro del plazo de caducidad previsto en la Ley de Contrataciones del Estado y su Reglamento.

Facultativamente, cualquiera de las partes tiene el derecho a solicitar una conciliación dentro del plazo de caducidad correspondiente, según lo señalado en el artículo 224 del Reglamento de la Ley de Contrataciones del Estado, sin perjuicio de recurrir al arbitraje, en caso no se llegue a un acuerdo entre ambas partes o se llegue a un acuerdo parcial. Las controversias sobre nulidad del contrato solo pueden ser sometidas a arbitraje.

El Laudo arbitral emitido es inapelable, definitivo y obligatorio para las partes desde el momento de su notificación, según lo previsto en el numeral 45.21 del artículo 45 de la Ley de Contrataciones del Estado.

CLÁUSULA DÉCIMA NOVENA: FACULTAD DE ELEVAR A ESCRITURA PÚBLICA

Cualquiera de las partes puede elevar el presente contrato a Escritura Pública corriendo con todos los gastos que demande esta formalidad.

¹¹ De acuerdo con el numeral 225.3 del artículo 225 del Reglamento, las partes pueden recurrir al arbitraje ad hoc cuando las controversias deriven de procedimientos de selección cuyo valor estimado sea menor o igual a cinco millones con 00/100 soles (S/ 5 000 000,00).

CLÁUSULA VIGÉSIMA: DOMICILIO PARA EFECTOS DE LA EJECUCIÓN CONTRACTUAL

Las partes declaran el siguiente domicilio para efecto de las notificaciones que se realicen durante la ejecución del presente contrato:

DOMICILIO DE LA ENTIDAD: [.....]

DOMICILIO DEL CONTRATISTA: [CONSIGNAR EL DOMICILIO SEÑALADO POR EL POSTOR GANADOR DE LA BUENA PRO AL PRESENTAR LOS REQUISITOS PARA EL PERFECCIONAMIENTO DEL CONTRATO]

La variación del domicilio aquí declarado de alguna de las partes debe ser comunicada a la otra parte, formalmente y por escrito, con una anticipación no menor de quince (15) días calendario.

De acuerdo con las bases integradas, la oferta y las disposiciones del presente contrato, las partes lo firman por duplicado en señal de conformidad en la ciudad de [.....] al [CONSIGNAR FECHA].

“LA ENTIDAD”

“EL CONTRATISTA”

ANEXOS

ANEXO N° 1

DECLARACIÓN JURADA DE DATOS DEL POSTOR

Señores

COMITÉ DE SELECCIÓN

LICITACIÓN PÚBLICA N° 025-2021-INSNSB-1

Presente.-

El que se suscribe, [.....], postor y/o Representante Legal de [CONSIGNAR EN CASO DE SER PERSONA JURÍDICA], identificado con [CONSIGNAR TIPO DE DOCUMENTO DE IDENTIDAD] N° [CONSIGNAR NÚMERO DE DOCUMENTO DE IDENTIDAD], con poder inscrito en la localidad de [CONSIGNAR EN CASO DE SER PERSONA JURÍDICA] en la Ficha N° [CONSIGNAR EN CASO DE SER PERSONA JURÍDICA] Asiento N° [CONSIGNAR EN CASO DE SER PERSONA JURÍDICA], **DECLARO BAJO JURAMENTO** que la siguiente información se sujeta a la verdad:

Nombre, Denominación o Razón Social :			
Domicilio Legal :			
RUC :	Teléfono(s) :		
MYPE ¹²		Sí	No
Correo electrónico :			

Autorización de notificación por correo electrónico:

... [CONSIGNAR SÍ O NO] autorizo que se notifiquen al correo electrónico indicado las siguientes actuaciones:

1. Solicitud de la descripción a detalle de todos los elementos constitutivos de la oferta.
2. Solicitud de subsanación de los requisitos para perfeccionar el contrato.
3. Solicitud al postor que ocupó el segundo lugar en el orden de prelación para presentar los documentos para perfeccionar el contrato.
4. Respuesta a la solicitud de acceso al expediente de contratación.
5. Notificación de la orden de compra¹³

Asimismo, me comprometo a remitir la confirmación de recepción, en el plazo máximo de dos (2) días hábiles de recibida la comunicación.

[CONSIGNAR CIUDAD Y FECHA]

.....
Firma, Nombres y Apellidos del postor o Representante legal, según corresponda

Importante

La notificación dirigida a la dirección de correo electrónico consignada se entenderá válidamente efectuada cuando la Entidad reciba acuse de recepción.

¹² Esta información será verificada por la Entidad en la página web del Ministerio de Trabajo y Promoción del Empleo en la sección consulta de empresas acreditadas en el REMYPE en el link <http://www2.trabajo.gob.pe/servicios-en-linea-2-2/> y se tendrá en consideración, en caso el postor ganador de la buena pro solicite la retención del diez por ciento (10%) del monto del contrato, en calidad de garantía de fiel cumplimiento, en los contratos periódicos de suministro de bienes, según lo señalado en el numeral 149.4 del artículo 149 y numeral 151.2 del artículo 151 del Reglamento.

¹³ Consignar en el caso de procedimientos de selección por relación de ítems, cuando el monto del valor estimado del ítem no supere los doscientos mil Soles (S/ 200 000.00), cuando se haya optado por perfeccionar el contrato con una orden de compra.

Importante

Cuando se trate de consorcios, la declaración jurada es la siguiente:

ANEXO N° 1

DECLARACIÓN JURADA DE DATOS DEL POSTOR

Señores

COMITÉ DE SELECCIÓN

LICITACIÓN PÚBLICA N° 025-2021-INSNSB-1

Presente.-

El que se suscribe, [...], representante común del consorcio [CONSIGNAR EL NOMBRE DEL CONSORCIO], identificado con [CONSIGNAR TIPO DE DOCUMENTO DE IDENTIDAD] N° [CONSIGNAR NÚMERO DE DOCUMENTO DE IDENTIDAD], **DECLARO BAJO JURAMENTO** que la siguiente información se sujeta a la verdad:

Datos del consorciado 1					
Nombre, Denominación o Razón Social :					
Domicilio Legal :					
RUC :		Teléfono(s) :			
MYPE ¹⁴		Sí		No	
Correo electrónico :					

Datos del consorciado 2					
Nombre, Denominación o Razón Social :					
Domicilio Legal :					
RUC :		Teléfono(s) :			
MYPE ¹⁵		Sí		No	
Correo electrónico :					

Datos del consorciado ...					
Nombre, Denominación o Razón Social :					
Domicilio Legal :					
RUC :		Teléfono(s) :			
MYPE ¹⁶		Sí		No	
Correo electrónico :					

¹⁴ Esta información será verificada por la Entidad en la página web del Ministerio de Trabajo y Promoción del Empleo en la sección consulta de empresas acreditadas en el REMYPE en el link <http://www2.trabajo.gob.pe/servicios-en-linea-2-2/> y se tendrá en consideración, en caso el postor ganador de la buena pro solicite la retención del diez por ciento (10%) del monto del contrato, en calidad de garantía de fiel cumplimiento, en los contratos periódicos de suministro de bienes, según lo señalado en el numeral 149.4 del artículo 149 y numeral 151.2 del artículo 151 del Reglamento. Para dicho efecto, todos los integrantes del consorcio deben acreditar la condición de micro o pequeña empresa.

¹⁵ Ibidem.

¹⁶ Ibidem.

Autorización de notificación por correo electrónico:

Correo electrónico del consorcio:

... [CONSIGNAR SÍ O NO] autorizo que se notifiquen al correo electrónico indicado las siguientes actuaciones:

1. Solicitud de la descripción a detalle de todos los elementos constitutivos de la oferta.
2. Solicitud de subsanación de los requisitos para perfeccionar el contrato.
3. Solicitud al postor que ocupó el segundo lugar en el orden de prelación para presentar los documentos para perfeccionar el contrato.
4. Respuesta a la solicitud de acceso al expediente de contratación.
5. Notificación de la orden de compra¹⁷

Asimismo, me comprometo a remitir la confirmación de recepción, en el plazo máximo de dos (2) días hábiles de recibida la comunicación.

[CONSIGNAR CIUDAD Y FECHA]

.....
**Firma, Nombres y Apellidos del representante
común del consorcio**

Importante

La notificación dirigida a la dirección de correo electrónico consignada se entenderá válidamente efectuada cuando la Entidad reciba acuse de recepción.

¹⁷ Consignar en el caso de procedimientos de selección por relación de ítems, cuando el monto del valor estimado del ítem no supere los doscientos mil Soles (S/ 200 000.00), cuando se haya optado por perfeccionar el contrato con una orden de compra.

ANEXO N° 2

DECLARACIÓN JURADA (ART. 52 DEL REGLAMENTO DE LA LEY DE CONTRATACIONES DEL ESTADO)

Señores
COMITÉ DE SELECCIÓN
LICITACIÓN PÚBLICA N° 025-2021-INSNSB-1
Presente.-

Mediante el presente el suscrito, postor y/o Representante Legal de [CONSIGNAR EN CASO DE SER PERSONA JURÍDICA], declaro bajo juramento:

- i. No haber incurrido y me obligo a no incurrir en actos de corrupción, así como a respetar el principio de integridad.
- ii. No tener impedimento para postular en el procedimiento de selección ni para contratar con el Estado, conforme al artículo 11 de la Ley de Contrataciones del Estado.
- iii. Conocer las sanciones contenidas en la Ley de Contrataciones del Estado y su Reglamento, así como las disposiciones aplicables de la Ley N° 27444, Ley del Procedimiento Administrativo General.
- iv. Participar en el presente proceso de contratación en forma independiente sin mediar consulta, comunicación, acuerdo, arreglo o convenio con ningún proveedor; y, conocer las disposiciones del Decreto Legislativo N° 1034, Decreto Legislativo que aprueba la Ley de Represión de Conductas Anticompetitivas.
- v. Conocer, aceptar y someterme a las bases, condiciones y reglas del procedimiento de selección.
- vi. Ser responsable de la veracidad de los documentos e información que presento en el presente procedimiento de selección.
- vii. Comprometerme a mantener la oferta presentada durante el procedimiento de selección y a perfeccionar el contrato, en caso de resultar favorecido con la buena pro.

[CONSIGNAR CIUDAD Y FECHA]

.....
**Firma, Nombres y Apellidos del postor o
Representante legal, según corresponda**

Importante

En el caso de consorcios, cada integrante debe presentar esta declaración jurada, salvo que sea presentada por el representante común del consorcio.

ANEXO N° 3

DECLARACIÓN JURADA DE CUMPLIMIENTO DE LAS ESPECIFICACIONES TÉCNICAS

Señores

COMITÉ DE SELECCIÓN

LICITACIÓN PÚBLICA N° 025-2021-INSNSB-1

Presente.-

Es grato dirigirme a usted, para hacer de su conocimiento que luego de haber examinado las bases y demás documentos del procedimiento de la referencia y, conociendo todos los alcances y las condiciones detalladas en dichos documentos, el postor que suscribe ofrece el [CONSIGNAR EL OBJETO DE LA CONVOCATORIA], de conformidad con las Especificaciones Técnicas que se indican en el numeral 3.1 del Capítulo III de la sección específica de las bases y los documentos del procedimiento.

[CONSIGNAR CIUDAD Y FECHA]

.....
**Firma, Nombres y Apellidos del postor o
Representante legal o común, según corresponda**

Importante

Adicionalmente, puede requerirse la presentación de documentación que acredite el cumplimiento de las especificaciones técnicas, conforme a lo indicado en el acápite relacionado al contenido de las ofertas de la presente sección de las bases.

ANEXO N° 4

DECLARACIÓN JURADA DE PLAZO DE ENTREGA

Señores

COMITÉ DE SELECCIÓN

LICITACIÓN PÚBLICA N° 025-2021-INSNSB-1

Presente.-

Mediante el presente, con pleno conocimiento de las condiciones que se exigen en las bases del procedimiento de la referencia, me comprometo a entregar los bienes objeto del presente procedimiento de selección en el plazo de [CONSIGNAR EL PLAZO OFERTADO. EN CASO DE LA MODALIDAD DE LLAVE EN MANO DETALLAR EL PLAZO DE ENTREGA, SU INSTALACIÓN Y PUESTA EN FUNCIONAMIENTO], conforme el cronograma de entrega establecido en las bases del procedimiento.

[CONSIGNAR CIUDAD Y FECHA]

.....
**Firma, Nombres y Apellidos del postor o
Representante legal o común, según corresponda**

ANEXO N° 5

PROMESA DE CONSORCIO

(Sólo para el caso en que un consorcio se presente como postor)

Señores

COMITÉ DE SELECCIÓN

LICITACIÓN PÚBLICA N° 025-2021-INSNSB-1

Presente.-

Los suscritos declaramos expresamente que hemos convenido en forma irrevocable, durante el lapso que dure el procedimiento de selección, para presentar una oferta conjunta a la **LICITACIÓN PÚBLICA N° [CONSIGNAR NOMENCLATURA DEL PROCEDIMIENTO]**.

Asimismo, en caso de obtener la buena pro, nos comprometemos a formalizar el contrato de consorcio, de conformidad con lo establecido por el artículo 140 del Reglamento de la Ley de Contrataciones del Estado, bajo las siguientes condiciones:

a) Integrantes del consorcio

1. [NOMBRE, DENOMINACIÓN O RAZÓN SOCIAL DEL CONSORCIADO 1].
2. [NOMBRE, DENOMINACIÓN O RAZÓN SOCIAL DEL CONSORCIADO 2].

b) Designamos a [CONSIGNAR NOMBRES Y APELLIDOS DEL REPRESENTANTE COMÚN], identificado con [CONSIGNAR TIPO DE DOCUMENTO DE IDENTIDAD] N° [CONSIGNAR NÚMERO DE DOCUMENTO DE IDENTIDAD], como representante común del consorcio para efectos de participar en todos los actos referidos al procedimiento de selección, suscripción y ejecución del contrato correspondiente con [CONSIGNAR NOMBRE DE LA ENTIDAD].

Asimismo, declaramos que el representante común del consorcio no se encuentra impedido, inhabilitado ni suspendido para contratar con el Estado.

c) Fijamos nuestro domicilio legal común en [.....].

d) Las obligaciones que corresponden a cada uno de los integrantes del consorcio son las siguientes:

1. OBLIGACIONES DE [NOMBRE, DENOMINACIÓN O RAZÓN SOCIAL DEL CONSORCIADO 1] [%]¹⁸

[DESCRIBIR LAS OBLIGACIONES DEL CONSORCIADO 1]

2. OBLIGACIONES DE [NOMBRE, DENOMINACIÓN O RAZÓN SOCIAL DEL CONSORCIADO 2] [%]¹⁹

[DESCRIBIR LAS OBLIGACIONES DEL CONSORCIADO 2]

TOTAL OBLIGACIONES

100%²⁰

[CONSIGNAR CIUDAD Y FECHA]

¹⁸ Consignar únicamente el porcentaje total de las obligaciones, el cual debe ser expresado en número entero, sin decimales.

¹⁹ Consignar únicamente el porcentaje total de las obligaciones, el cual debe ser expresado en número entero, sin decimales.

²⁰ Este porcentaje corresponde a la sumatoria de los porcentajes de las obligaciones de cada uno de los integrantes del consorcio.

.....
Consortiado 1
Nombres, apellidos y firma del Consortiado 1
o de su Representante Legal
Tipo y N° de Documento de Identidad

.....
Consortiado 2
Nombres, apellidos y firma del Consortiado 2
o de su Representante Legal
Tipo y N° de Documento de Identidad

Importante

De conformidad con el artículo 52 del Reglamento, las firmas de los integrantes del consorcio deben ser legalizadas.

ANEXO N° 6

PRECIO DE LA OFERTA

Señores
COMITÉ DE SELECCIÓN
LICITACIÓN PÚBLICA N° 025-2021-INSNSB-1
Presente.-

Es grato dirigirme a usted, para hacer de su conocimiento que, de acuerdo con las bases, mi oferta es la siguiente:

CONCEPTO	PRECIO TOTAL
TOTAL	

El precio de la oferta [CONSIGNAR LA MONEDA DE LA CONVOCATORIA] incluye todos los tributos, seguros, transporte, inspecciones, pruebas y, de ser el caso, los costos laborales conforme a la legislación vigente, así como cualquier otro concepto que pueda tener incidencia sobre el costo del bien a contratar; excepto la de aquellos postores que gocen de alguna exoneración legal, no incluirán en el precio de su oferta los tributos respectivos.

[CONSIGNAR CIUDAD Y FECHA]

.....
Firma, Nombres y Apellidos del postor o
Representante legal o común, según corresponda

Importante

- *El postor debe consignar el precio total de la oferta, sin perjuicio, que, de resultar favorecido con la buena pro, presente el detalle de precios unitarios para el perfeccionamiento del contrato.*
- *El postor que goce de alguna exoneración legal, debe indicar que su oferta no incluye el tributo materia de la exoneración, debiendo incluir el siguiente texto:*

"Mi oferta no incluye [CONSIGNAR EL TRIBUTO MATERIA DE LA EXONERACIÓN]".

ANEXO N° 8

EXPERIENCIA DEL POSTOR EN LA ESPECIALIDAD

Señores
COMITÉ DE SELECCIÓN
LICITACIÓN PÚBLICA N° 025-2021-INSNSB-1
Presente.-

Mediante el presente, el suscrito detalla la siguiente EXPERIENCIA EN LA ESPECIALIDAD:

Nº	CLIENTE	OBJETO DEL CONTRATO	N° CONTRATO / O/C / COMPROBANTE DE PAGO	FECHA DEL CONTRATO O CP ²¹	FECHA DE LA CONFORMIDAD DE SER EL CASO ²²	EXPERIENCIA PROVENIENTE ²³ DE:	MONEDA	IMPORTE ²⁴	TIPO DE CAMBIO VENTA ²⁵	MONTO FACTURADO ACUMULADO ²⁶
1										
2										
3										
4										

²¹ Se refiere a la fecha de suscripción del contrato, de la emisión de la Orden de Compra o de cancelación del comprobante de pago, según corresponda.

²² Únicamente, cuando la fecha del perfeccionamiento del contrato, sea previa a los ocho (8) años anteriores a la fecha de presentación de ofertas, caso en el cual el postor debe acreditar que la conformidad se emitió dentro de dicho periodo.

²³ Si el titular de la experiencia no es el postor, consignar si dicha experiencia corresponde a la matriz en caso que el postor sea sucursal, o fue transmitida por reorganización societaria, debiendo acompañar la documentación sustentatoria correspondiente. Al respecto, según la Opinión N° 216-2017/DTN “Considerando que la sociedad matriz y la sucursal constituyen la misma persona jurídica, la sucursal puede acreditar como suya la experiencia de su matriz”. Del mismo modo, según lo previsto en la Opinión N° 010-2013/DTN, “... en una operación de reorganización societaria que comprende tanto una fusión como una escisión, la sociedad resultante podrá acreditar como suya la experiencia de la sociedad incorporada o absorbida, que se extingue producto de la fusión; asimismo, si en virtud de la escisión se transfiere un bloque patrimonial consistente en una línea de negocio completa, la sociedad resultante podrá acreditar como suya la experiencia de la sociedad escindida, correspondiente a la línea de negocio transmitida. De esta manera, la sociedad resultante podrá emplear la experiencia transmitida, como consecuencia de la reorganización societaria antes descrita, en los futuros procesos de selección en los que participe”.

²⁴ Se refiere al monto del contrato ejecutado incluido adicionales y reducciones, de ser el caso.

²⁵ El tipo de cambio venta debe corresponder al publicado por la SBS correspondiente a la fecha de suscripción del contrato, de la emisión de la Orden de Compra o de cancelación del comprobante de pago, según corresponda.

²⁶ Consignar en la moneda establecida en las bases.

Nº	CLIENTE	OBJETO DEL CONTRATO	N° CONTRATO / O/C / COMPROBANTE DE PAGO	FECHA DEL CONTRATO O CP ²¹	FECHA DE LA CONFORMIDAD DE SER EL CASO ²²	EXPERIENCIA PROVENIENTE ²³ DE:	MONEDA	IMPORTE ²⁴	TIPO DE CAMBIO VENTA ²⁵	MONTO FACTURADO ACUMULADO ²⁶
5										
6										
7										
8										
9										
10										
	...									
20										
TOTAL										

[CONSIGNAR CIUDAD Y FECHA]

.....
Firma, Nombres y Apellidos del postor o
Representante legal o común, según corresponda

ANEXO Nº 9

DECLARACIÓN JURADA (NUMERAL 49.4 DEL ARTÍCULO 49 DEL REGLAMENTO)

Señores

COMITÉ DE SELECCIÓN

LICITACIÓN PÚBLICA Nº 025-2021-INSNSB-1

Presente.-

Mediante el presente el suscrito, postor y/o Representante Legal de [CONSIGNAR EN CASO DE SER PERSONA JURÍDICA], declaro que la experiencia que acredito de la empresa [CONSIGNAR LA DENOMINACIÓN DE LA PERSONA JURÍDICA] como consecuencia de una reorganización societaria, no se encuentra en el supuesto establecido en el numeral 49.4 del artículo 49 del Reglamento.

[CONSIGNAR CIUDAD Y FECHA]

.....
**Firma, Nombres y Apellidos del postor o
Representante legal, según corresponda**

Importante

A efectos de cautelar la veracidad de esta declaración, el postor puede verificar la información de la Relación de Proveedores Sancionados por el Tribunal de Contrataciones del Estado con Sanción Vigente en <http://portal.osce.gob.pe/rmp/content/relación-de-proveedores-sancionados>.

También le asiste dicha facultad al órgano encargado de las contrataciones o al órgano de la Entidad al que se le haya asignado la función de verificación de la oferta presentada por el postor ganador de la buena pro.