

BASES ESTÁNDAR DE ADJUDICACIÓN SIMPLIFICADA PARA LA CONTRATACIÓN DE LA EJECUCIÓN DE OBRAS

Aprobado mediante Directiva N°001-2019-OSCE/CD



SUB DIRECCIÓN DE NORMATIVIDAD – DIRECCIÓN TÉCNICO NORMATIVA
ORGANISMO SUPERVISOR DE LAS CONTRATACIONES DEL ESTADO - OSCE

SIMBOLOGÍA UTILIZADA:

N°	Símbolo	Descripción
1	[ABC] / [.....]	La información solicitada dentro de los corchetes sombreados debe ser completada por la Entidad durante la elaboración de las bases.
2	[ABC] / [.....]	Es una indicación, o información que deberá ser completada por la Entidad con posterioridad al otorgamiento de la buena pro para el caso específico de la elaboración de la PROFORMA DEL CONTRATO; o por los proveedores, en el caso de los ANEXOS de la oferta.
3	<div> <div>Importante</div> <ul style="list-style-type: none"> • Abc </div>	Se refiere a consideraciones importantes a tener en cuenta por el órgano encargado de las contrataciones o comité de selección, según corresponda, y por los proveedores.
4	<div> <div>Advertencia</div> <ul style="list-style-type: none"> • Abc </div>	Se refiere a advertencias a tener en cuenta por el órgano encargado de las contrataciones o comité de selección, según corresponda, y por los proveedores.
5	<div> <div>Importante para la Entidad</div> <ul style="list-style-type: none"> • Xyz </div>	Se refiere a consideraciones importantes a tener en cuenta por el órgano encargado de las contrataciones o comité de selección, según corresponda, y deben ser eliminadas una vez culminada la elaboración de las bases.

CARACTERÍSTICAS DEL DOCUMENTO:

Las bases estándar deben ser elaboradas en formato WORD, y deben tener las siguientes características:

N°	Características	Parámetros
1	Márgenes	Superior : 2.5 cm Inferior: 2.5 cm Izquierda: 2.5 cm Derecha: 2.5 cm
2	Fuente	Arial
3	Estilo de Fuente	Normal: Para el contenido en general Cursiva: Para el encabezado y pie de página Para las Consideraciones importantes (Ítem 3 del cuadro anterior)
4	Color de Fuente	Automático: Para el contenido en general Azul : Para las Consideraciones importantes (Ítem 3 del cuadro anterior)
5	Tamaño de Letra	16 : Para las dos primeras hojas de las Secciones General y Específica 11 : Para el nombre de los Capítulos. 10 : Para el cuerpo del documento en general 9 : Para el encabezado y pie de página Para el contenido de los cuadros, pudiendo variar, según la necesidad 8 : Para las Notas al pie
6	Alineación	Justificada: Para el contenido en general y notas al pie. Centrada : Para la primera página, los títulos de las Secciones y nombres de los Capítulos)
7	Interlineado	Sencillo
8	Espaciado	Anterior : 0 Posterior : 0
9	Subrayado	Para los nombres de las Secciones y para resaltar o hacer hincapié en algún concepto

INSTRUCCIONES DE USO:

- Una vez registrada la información solicitada dentro de los corchetes sombreados en gris, el texto deberá quedar en letra tamaño 10, con estilo normal, sin formato de negrita y sin sombread.
- La nota **IMPORTANTE** no puede ser modificada ni eliminada en la Sección General. En el caso de la Sección Específica debe seguirse la instrucción que se indica en dicha nota.

Elaboradas en enero de 2019
Modificadas en marzo 2019, junio 2019, diciembre 2019, julio 2020, julio y diciembre de 2021



BASES ESTÁNDAR DE ADJUDICACIÓN SIMPLIFICADA PARA LA CONTRATACIÓN DE LA EJECUCIÓN DE OBRAS¹

ADJUDICACIÓN SIMPLIFICADA N° 05-2022-MDSCM-CS

PRIMERA CONVOCATORIA

CONTRATACIÓN DE LA EJECUCIÓN DE LA OBRA POR RELACION DE ITEMS:

ITEM 1: REPARACION DE CANAL DE RIEGO; RENOVACION DE COMPUERTA; EN EL(LA) SISTEMA DE RIEGO SECTOR: OTOYA - LA LIBERTAD, EN LA LOCALIDAD ALGODONAL, DISTRITO DE SANTA CATALINA DE MOSSA, PROVINCIA MORROPON, DEPARTAMENTO PIURA. CUI N° 2518111

ITEM 2: REPARACION DE CANAL DE RIEGO Y RESERVORIO; EN EL(LA) SISTEMA DE RIEGO EN EL SECTOR EL PUENTE, EN LA LOCALIDAD MOSSA (MOZ), DISTRITO DE SANTA CATALINA DE MOSSA, PROVINCIA DE MORROPON, DEPARTAMENTO PIURA. CUI N° 2517940

ITEM 3: REPARACION DE BOCATOMA; RENOVACION DE LÍNEA DE CONDUCCIÓN; EN EL(LA) SISTEMA DE RIEGO EN EL SECTOR SANTA ROSA DE CHIRIMOYOS, EN LA LOCALIDAD SANTA ROSA DE CHIRIMOYOS, DISTRITO DE SANTA CATALINA DE MOSSA, PROVINCIA MORROPON, DEPARTAMENTO PIURA. CUI N° 2517939

¹ Estas bases se utilizarán para la contratación de la ejecución de obras. Para tal efecto, se deberá tener en cuenta la siguiente definición:

Obra: Construcción, reconstrucción, remodelación, mejoramiento, demolición, renovación, ampliación y habilitación de bienes inmuebles, tales como edificaciones, estructuras, excavaciones, perforaciones, carreteras, puentes, entre otros, que requieren dirección técnica, expediente técnico, mano de obra, materiales y/o equipos.

DEBER DE COLABORACIÓN

La Entidad y todo proveedor que se someta a las presentes Bases, sea como participante, postor y/o contratista, deben conducir su actuación conforme a los principios previstos en la Ley de Contrataciones del Estado.

En este contexto, se encuentran obligados a prestar su colaboración al OSCE y a la Secretaría Técnica de la Comisión de Defensa de la Libre Competencia del INDECOPI, en todo momento según corresponda a sus competencias, a fin de comunicar presuntos casos de fraude, colusión y corrupción por parte de los funcionarios y servidores de la Entidad, así como los proveedores y demás actores que participan en el proceso de contratación.

De igual forma, deben poner en conocimiento del OSCE y a la Secretaría Técnica de la Comisión de Defensa de la Libre Competencia del INDECOPI los indicios de conductas anticompetitivas que se presenten durante el proceso de contratación, en los términos del Decreto Legislativo N° 1034, "Ley de Represión de Conductas Anticompetitivas", o norma que la sustituya, así como las demás normas de la materia.

La Entidad y todo proveedor que se someta a las presentes Bases, sea como participante, postor y/o contratista del proceso de contratación deben permitir al OSCE o a la Secretaría Técnica de la Comisión de Defensa de la Libre Competencia del INDECOPI el acceso a la información referida a las contrataciones del Estado que sea requerida, prestar testimonio o absolución de posiciones que se requieran, entre otras formas de colaboración.



SECCIÓN GENERAL

DISPOSICIONES COMUNES DEL PROCEDIMIENTO DE SELECCIÓN

(ESTA SECCIÓN NO DEBE SER MODIFICADA EN NINGÚN EXTREMO, BAJO SANCIÓN DE NULIDAD)

CAPÍTULO I ETAPAS DEL PROCEDIMIENTO DE SELECCIÓN

1.1. REFERENCIAS

Cuando en el presente documento se mencione la palabra Ley, se entiende que se está haciendo referencia a la Ley N° 30225, Ley de Contrataciones del Estado, y cuando se mencione la palabra Reglamento, se entiende que se está haciendo referencia al Reglamento de la Ley de Contrataciones del Estado aprobado por Decreto Supremo N° 344-2018-EF.

Las referidas normas incluyen sus respectivas modificaciones, de ser el caso.

1.2. CONVOCATORIA

Se realiza a través de su publicación en el SEACE de conformidad con lo señalado en el artículo 54 del Reglamento, en la fecha señalada en el calendario del procedimiento de selección, debiendo adjuntar las bases.

1.3. REGISTRO DE PARTICIPANTES

El registro de participantes se realiza conforme al artículo 55 del Reglamento. En el caso de un consorcio, basta que se registre uno (1) de sus integrantes.

Importante

- *Para registrarse como participante en un procedimiento de selección convocado por las Entidades del Estado Peruano, es necesario que los proveedores cuenten con inscripción vigente y estar habilitados ante el Registro Nacional de Proveedores (RNP) que administra el Organismo Supervisor de las Contrataciones del Estado (OSCE). Para obtener mayor información, se puede ingresar a la siguiente dirección electrónica: www.rnp.gob.pe.*
- *Los proveedores que deseen registrar su participación deben ingresar al SEACE utilizando su Certificado SEACE (usuario y contraseña). Asimismo, deben observar las instrucciones señaladas en el documento de orientación "Guía para el registro de participantes electrónico" publicado en <https://www2.seace.gob.pe/>.*
- *En caso los proveedores no cuenten con inscripción vigente en el RNP y/o se encuentren inhabilitados o suspendidos para ser participantes, postores y/o contratistas, el SEACE restringirá su registro, quedando a potestad de estos intentar nuevamente registrar su participación en el procedimiento de selección en cualquier otro momento, dentro del plazo establecido para dicha etapa, siempre que haya obtenido la vigencia de su inscripción o quedado sin efecto la sanción que le impuso el Tribunal de Contrataciones del Estado.*

1.4. FORMULACIÓN DE CONSULTAS Y OBSERVACIONES A LAS BASES

La formulación de consultas y observaciones a las bases se efectúa de conformidad con lo establecido en los numerales 72.1 y 72.2 del artículo 72 del Reglamento, así como el literal a) del artículo 89 del Reglamento.

1.5. ABSOLUCIÓN DE CONSULTAS, OBSERVACIONES E INTEGRACIÓN DE BASES

La absolución de consultas, observaciones e integración de las bases se realizan conforme a las disposiciones previstas en el numeral 72.4 y el literal a) del artículo 89 del Reglamento.

Importante

- No se absolverán consultas y observaciones a las bases que se presenten en forma física.
- Cuando exista divergencia entre lo indicado en el pliego de absolución de consultas y observaciones y la integración de bases, prevalece lo absuelto en el referido pliego; sin perjuicio, del deslinde de responsabilidades correspondiente.

1.6. FORMA DE PRESENTACIÓN DE OFERTAS

Las ofertas se presentan conforme lo establecido en el artículo 59 y en el artículo 90 del Reglamento.

Las declaraciones juradas, formatos o formularios previstos en las bases que conforman la oferta deben estar debidamente firmados por el postor (firma manuscrita o digital, según la Ley N° 27269, Ley de Firmas y Certificados Digitales²). Los demás documentos deben ser visados por el postor. En el caso de persona jurídica, por su representante legal, apoderado o mandatario designado para dicho fin y, en el caso de persona natural, por este o su apoderado. No se acepta el pegado de la imagen de una firma o visto. Las ofertas se presentan foliadas.

Importante

- Los formularios electrónicos que se encuentran en el SEACE y que los proveedores deben llenar para presentar sus ofertas, tienen carácter de declaración jurada.
- En caso la información contenida en los documentos escaneados que conforman la oferta no coincida con lo declarado a través del SEACE, prevalece la información declarada en los documentos escaneados.
- No se tomarán en cuenta las ofertas que se presenten en físico a la Entidad.

1.7. PRESENTACIÓN Y APERTURA DE OFERTAS

El participante presentará su oferta de manera electrónica a través del SEACE, desde las 00:01 horas hasta las 23:59 horas del día establecido para el efecto en el cronograma del procedimiento; adjuntando el archivo digitalizado que contenga los documentos que conforman la oferta de acuerdo a lo requerido en las bases.

El participante debe verificar antes de su envío, bajo su responsabilidad, que el archivo pueda ser descargado y su contenido sea legible.

Importante

Los integrantes de un consorcio no pueden presentar ofertas individuales ni conformar más de un consorcio en un procedimiento de selección, o en un determinado ítem cuando se trate de procedimientos de selección según relación de ítems.

En la apertura electrónica de la oferta, el órgano encargado de las contrataciones o comité de selección, según corresponda, verifica la presentación de lo exigido en la sección específica

² Para mayor información sobre la normativa de firmas y certificados digitales ingresar a: <https://www.indecopi.gob.pe/web/firmas-digitales/firmar-y-certificados-digitales>



de las bases de conformidad con el numeral 73.2 del artículo 73 del Reglamento. De no cumplir con lo requerido, la oferta se considera no admitida.

Asimismo, el órgano encargado de las contrataciones o comité de selección, según corresponda, declara no admitidas las ofertas que se encuentran por debajo del noventa por ciento (90%) del valor referencial o que excedan en más del diez por ciento (10%) del valor referencial.

1.8. EVALUACIÓN DE LAS OFERTAS

La evaluación consiste en la aplicación de los factores de evaluación previstos en el Capítulo IV de la sección específica de las bases a las ofertas admitidas, con el objeto de determinar la oferta con el mejor puntaje y el orden de prelación de las ofertas.

Para determinar la oferta con el mejor puntaje, se toma en cuenta lo indicado en el numeral 74.2 del artículo 74 del Reglamento.

En el supuesto de que dos (2) o más ofertas empaten, la determinación del orden de prelación de las ofertas empatadas se efectúa siguiendo estrictamente el orden establecido en el numeral 91.1 del artículo 91 del Reglamento.

El desempate mediante sorteo se realiza de manera electrónica a través del SEACE.

Importante

En el caso de contratación de obras que se ejecuten fuera de la provincia de Lima y Callao, cuyo valor referencial no supere los novecientos mil Soles (S/ 900,000.00), a solicitud del postor se asigna una bonificación equivalente al diez por ciento (10%) sobre el puntaje total obtenido por los postores con domicilio en la provincia donde se ejecuta la obra, o en las provincias colindantes, sean o no pertenecientes al mismo departamento o región. El domicilio es el consignado en la constancia de inscripción ante el RNP³. Lo mismo aplica en el caso de procedimientos de selección por relación de ítems, cuando algún ítem no supera el monto señalado anteriormente.

1.9. CALIFICACIÓN DE OFERTAS

Luego de culminada la evaluación, el órgano encargado de las contrataciones o comité de selección, según corresponda califica a los postores que obtuvieron el primer, segundo, tercer y cuarto lugar, según el orden de prelación, verificando que cumplan con los requisitos de calificación detallados en el numeral 3.2 del Capítulo III de la sección específica de las bases. La oferta del postor que no cumpla con los requisitos de calificación es descalificada.

Si alguno de los cuatro (4) postores no cumple con los requisitos de calificación, se aplica lo establecido en los numerales 75.2 y 75.3 del artículo 75 del Reglamento.

1.10. SUBSANACIÓN DE LAS OFERTAS

La subsanación de las ofertas se sujeta a lo establecido en el artículo 60 del Reglamento. La corrección aritmética a la que hace referencia el numeral 60.4 de dicho artículo procede para la ejecución de obras a suma alzada.

El plazo que se otorgue para la subsanación no puede ser inferior a un (1) día hábil.

³ La constancia de inscripción electrónica se visualizará en el portal web del Registro Nacional de Proveedores: www.rnp.gob.pe



86

MUNICIPALIDAD DISTRITAL DE SANTA CATALINA DE MOSSA
ADJUDICACION SIMPLIFICADA N° 05-2022-MDSCM-CS-PRIMERA CONVOCATORIA

La solicitud de subsanación se realiza de manera electrónica a través del SEACE y será remitida al correo electrónico consignado por el postor al momento de realizar su inscripción en el RNP, siendo su responsabilidad el permanente seguimiento de las notificaciones a dicho correo. La notificación de la solicitud se entiende efectuada el día de su envío al correo electrónico.

La presentación de las subsanaciones se realiza a través del SEACE. No se tomará en cuenta la subsanación que se presente en físico a la Entidad.

1.11. RECHAZO DE LAS OFERTAS

Previo al otorgamiento de la buena pro, el órgano encargado de las contrataciones o comité de selección, según corresponda, revisa las ofertas económicas que cumplen los requisitos de calificación, de conformidad con lo establecido para el rechazo de ofertas, previsto en los numerales 68.5 y 68.6 del artículo 68 del Reglamento, de ser el caso.

De rechazarse alguna de las ofertas calificadas, el órgano encargado de las contrataciones o comité de selección, según corresponda, revisa el cumplimiento de los requisitos de calificación de los postores que siguen en el orden de prelación, en caso las hubiere.

1.12. OTORGAMIENTO DE LA BUENA PRO

Definida la oferta ganadora, el órgano encargado de las contrataciones o comité de selección, según corresponda, otorga la buena pro, mediante su publicación en el SEACE, incluyendo el cuadro comparativo y las actas debidamente motivadas de los resultados de la admisión, no admisión, evaluación, calificación, descalificación y el otorgamiento de la buena pro.

1.13. CONSENTIMIENTO DE LA BUENA PRO

Cuando se hayan presentado dos (2) o más ofertas, el consentimiento de la buena pro se produce a los cinco (5) días hábiles siguientes de la notificación de su otorgamiento, sin que los postores hayan ejercido el derecho de interponer el recurso de apelación.

En caso que se haya presentado una sola oferta, el consentimiento de la buena pro se produce el mismo día de la notificación de su otorgamiento.

El consentimiento del otorgamiento de la buena pro se publica en el SEACE al día hábil siguiente de producido.

Importante

Una vez consentido el otorgamiento de la buena pro, el órgano encargado de las contrataciones o el órgano de la Entidad al que se haya asignado tal función realiza la verificación de la oferta presentada por el postor ganador de la buena pro conforme lo establecido en el numeral 64.6 del artículo 64 del Reglamento.

CAPÍTULO II

SOLUCIÓN DE CONTROVERSIAS DURANTE EL PROCEDIMIENTO DE SELECCIÓN

2.1. RECURSO DE APELACIÓN

A través del recurso de apelación se pueden impugnar los actos dictados durante el desarrollo del procedimiento de selección hasta antes del perfeccionamiento del contrato.

El recurso de apelación se presenta ante la Entidad convocante, y es conocido y resuelto por su Titular, cuando el valor referencial sea igual o menor a cincuenta (50) UIT. Cuando el valor referencial sea mayor a dicho monto, el recurso de apelación se presenta ante y es resuelto por el Tribunal de Contrataciones del Estado.

En los procedimientos de selección según relación de ítems, el valor referencial total del procedimiento determina ante quién se presenta el recurso de apelación.

Los actos que declaren la nulidad de oficio, la cancelación del procedimiento de selección y otros actos emitidos por el Titular de la Entidad que afecten la continuidad de este, se impugnan ante el Tribunal de Contrataciones del Estado.

Importante

- Una vez otorgada la buena pro, el órgano encargado de las contrataciones o comité de selección, según corresponda, está en la obligación de permitir el acceso de los participantes y postores al expediente de contratación, salvo la información calificada como secreta, confidencial o reservada por la normativa de la materia, a más tardar dentro del día siguiente de haberse solicitado por escrito.

Luego de otorgada la buena pro no se da a conocer las ofertas cuyos requisitos de calificación no fueron analizados y revisados por el órgano encargado de las contrataciones o comité de selección, según corresponda.

- A efectos de recoger la información de su interés, los postores pueden valerse de distintos medios, tales como: (i) la lectura y/o toma de apuntes, (ii) la captura y almacenamiento de imágenes, e incluso (iii) pueden solicitar copia de la documentación obrante en el expediente, siendo que, en este último caso, la Entidad deberá entregar dicha documentación en el menor tiempo posible, previo pago por tal concepto.
- El recurso de apelación se presenta ante la Mesa de Partes del Tribunal o ante las oficinas desconcentradas del OSCE o en la Unidad de Trámite Documentario de la Entidad, según corresponda.

2.2. PLAZOS DE INTERPOSICIÓN DEL RECURSO DE APELACIÓN

La apelación contra el otorgamiento de la buena pro o contra los actos dictados con anterioridad a ella se interpone dentro de los cinco (5) días hábiles siguientes de haberse notificado el otorgamiento de la buena pro.

La apelación contra los actos dictados con posterioridad al otorgamiento de la buena pro, contra la declaración de nulidad, cancelación y declaratoria de desierto del procedimiento, se interpone dentro de los cinco (5) días hábiles siguientes de haberse tomado conocimiento del acto que se desea impugnar.

CAPÍTULO III DEL CONTRATO

3.1. PERFECCIONAMIENTO DEL CONTRATO

Los plazos y el procedimiento para perfeccionar el contrato se realiza conforme a lo indicado en el artículo 141 del Reglamento.

Para perfeccionar el contrato, el postor ganador de la buena pro debe presentar los documentos señalados en los artículos 139 y 175 del Reglamento, así como los previstos en la sección específica de las bases.

3.2. GARANTÍAS

Las garantías que deben otorgar los postores y/o contratistas, según corresponda, son las de fiel cumplimiento del contrato y por los adelantos.

3.2.1. GARANTÍA DE FIEL CUMPLIMIENTO

Como requisito indispensable para perfeccionar el contrato, el postor ganador debe entregar a la Entidad la garantía de fiel cumplimiento del mismo por una suma equivalente al diez por ciento (10%) del monto del contrato original. Esta se mantiene vigente hasta el consentimiento de la liquidación final.

Importante

En los contratos de ejecución de obras que celebren las Entidades con las micro y pequeñas empresas, estas últimas pueden otorgar como garantía de fiel cumplimiento el diez por ciento (10%) del monto del contrato original, porcentaje que es retenido por la Entidad durante la primera mitad del número total de pagos a realizarse, de forma prorrateada en cada pago, con cargo a ser devuelto a la finalización del mismo, conforme lo establece el artículo 149 del Reglamento, siempre que:

- a) El procedimiento de selección original del cual derive el contrato a suscribirse sea una Adjudicación Simplificada.*
- b) El plazo de ejecución de la obra sea igual o mayor a sesenta (60) días calendario; y,*
- c) El pago a favor del contratista considere, al menos, dos (2) valorizaciones periódicas, en función del avance de obra.*

3.2.2. GARANTÍA DE FIEL CUMPLIMIENTO POR PRESTACIONES ACCESORIAS

En las contrataciones que conllevan la ejecución de prestaciones accesorias, tales como mantenimiento, reparación o actividades afines, se otorga una garantía adicional por una suma equivalente al diez por ciento (10%) del monto del contrato de la prestación accesoría, la misma que debe ser renovada periódicamente hasta el cumplimiento total de las obligaciones garantizadas.

3.2.3. GARANTÍA POR ADELANTO

En caso se haya previsto en la sección específica de las bases la entrega de adelantos, el contratista debe presentar una garantía emitida por idéntico monto conforme a lo estipulado en el artículo 153 del Reglamento.

3.3. REQUISITOS DE LAS GARANTÍAS

Las garantías que se presenten deben ser incondicionales, solidarias, irrevocables y de realización automática en el país, al solo requerimiento de la Entidad. Asimismo, deben ser emitidas por empresas que se encuentren bajo la supervisión directa de la Superintendencia de Banca, Seguros y Administradoras Privadas de Fondos de Pensiones, y que cuenten con clasificación de riesgo B o superior. Asimismo, deben estar autorizadas para emitir garantías; o estar consideradas en la última lista de bancos extranjeros de primera categoría que periódicamente publica el Banco Central de Reserva del Perú.

Importante

Corresponde a la Entidad verificar que las garantías presentadas por el postor ganador de la buena pro y/o contratista cumplan con los requisitos y condiciones necesarios para su aceptación y eventual ejecución; sin perjuicio de la determinación de las responsabilidades funcionales que correspondan.

Advertencia

Los funcionarios de las Entidades no deben aceptar garantías emitidas bajo condiciones distintas a las establecidas en el presente numeral, debiendo tener en cuenta lo siguiente:

- 1. La clasificadora de riesgo que asigna la clasificación a la empresa que emite la garantía debe encontrarse listada en el portal web de la SBS (<http://www.sbs.gob.pe/sistema-financiero/clasificadoras-de-riesgo>).*
- 2. Se debe identificar en la página web de la clasificadora de riesgo respectiva, cuál es la clasificación vigente de la empresa que emite la garantía, considerando la vigencia a la fecha de emisión de la garantía.*
- 3. Para fines de lo establecido en el artículo 148 del Reglamento, la clasificación de riesgo B, incluye las clasificaciones B+ y B.*
- 4. Si la empresa que otorga la garantía cuenta con más de una clasificación de riesgo emitida por distintas empresas listadas en el portal web de la SBS, bastará que en una de ellas cumpla con la clasificación mínima establecida en el Reglamento.*

En caso exista alguna duda sobre la clasificación de riesgo asignada a la empresa emisora de la garantía, se deberá consultar a la clasificadora de riesgos respectiva.

De otro lado, además de cumplir con el requisito referido a la clasificación de riesgo, a efectos de verificar si la empresa emisora se encuentra autorizada por la SBS para emitir garantías, debe revisarse el portal web de dicha Entidad (<http://www.sbs.gob.pe/sistema-financiero/relacion-de-empresas-que-se-encuentran-autorizadas-a-emitar-cartas-fianza>).

Los funcionarios competentes deben verificar la autenticidad de la garantía a través de los mecanismos establecidos (consulta web, teléfono u otros) por la empresa emisora.

3.4. EJECUCIÓN DE GARANTÍAS

La Entidad puede solicitar la ejecución de las garantías conforme a los supuestos contemplados en el artículo 155 del Reglamento.

3.5. ADELANTOS

La Entidad puede establecer la entrega de adelantos directos y adelantos para materiales o insumos, de conformidad con el artículo 180 del Reglamento, siempre que ello haya sido previsto en la sección específica de las bases.

3.6. VALORIZACIONES

Las valorizaciones son la cuantificación económica de un avance físico en la ejecución de la obra, realizada en un período determinado, tienen el carácter de pagos a cuenta y son elaboradas el último día de cada período previsto en la sección específica de las bases, por el inspector o supervisor, según corresponda y el contratista.

En caso se haya suscrito contrato con un consorcio, el pago de las valorizaciones se realizará a quien se indique en el contrato de consorcio.

Advertencia

En caso de retraso en los pagos a cuenta o pago final por parte de la Entidad, salvo que se deba a caso fortuito o fuerza mayor, esta reconoce al contratista los intereses legales correspondientes, de conformidad con el artículo 39 de la Ley y los artículos 1244, 1245 y 1246 del Código Civil, debiendo repetir contra los responsables de la demora injustificada.

3.7. REAJUSTES

Los reajustes se calculan conforme lo indicado en el numeral 38.3 del artículo 38 y el artículo 195 del Reglamento.

Importante

Tanto la elaboración como la aplicación de las fórmulas polinómicas se sujetan a lo dispuesto en el Decreto Supremo N° 011-79-VC y sus modificatorias, ampliatorias y complementarias.

3.8. PENALIDADES

3.8.1. PENALIDAD POR MORA EN LA EJECUCIÓN DE LA PRESTACIÓN

En caso de retraso injustificado del contratista en la ejecución de las prestaciones objeto del contrato, la Entidad le aplica automáticamente una penalidad por mora por cada día de atraso, de conformidad con el artículo 162 del Reglamento.

3.8.2. OTRAS PENALIDADES

La Entidad puede establecer penalidades distintas a la mencionada en el numeral precedente, según lo previsto en el artículo 163 del Reglamento y lo indicado en la sección específica de las bases.

Estos dos tipos de penalidades se calculan en forma independiente y pueden alcanzar cada una un monto máximo equivalente al diez por ciento (10%) del monto del contrato vigente, o de ser el caso, del ítem que debió ejecutarse.

3.9. INCUMPLIMIENTO DEL CONTRATO

Las causales para la resolución del contrato, serán aplicadas de conformidad con el artículo 36 de la Ley y 164 del Reglamento.

3.10. DISPOSICIONES FINALES

Todos los demás aspectos del presente procedimiento no contemplados en las bases se regirán supletoriamente por la Ley y su Reglamento, así como por las disposiciones legales vigentes.



SECCIÓN ESPECÍFICA

CONDICIONES ESPECIALES DEL PROCEDIMIENTO DE SELECCIÓN

(EN ESTA SECCIÓN LA ENTIDAD DEBERÁ COMPLETAR LA INFORMACIÓN EXIGIDA, DE ACUERDO A LAS INSTRUCCIONES INDICADAS)



CAPÍTULO I GENERALIDADES

1.1. ENTIDAD CONVOCANTE

Nombre : MUNICIPALIDAD DISTRITAL DE SANTA CATALINA DE MOSSA
RUC N° : 20146979263
Domicilio legal : AV. RAMÓN CASTILLA NRO. 371 - PALTASHACO
Teléfono: : -----
Correo electrónico: : munisantacatalinademossa@gmail.com

1.2. OBJETO DE LA CONVOCATORIA

El presente procedimiento de selección tiene por objeto la contratación de la ejecución de la obra:

ITEM 1: EJECUCION DE LA OBRA, REPARACION DE CANAL DE RIEGO; RENOVACION DE COMPUERTA; EN EL(LA) SISTEMA DE RIEGO SECTOR: OTOYA - LA LIBERTAD, EN LA LOCALIDAD ALGODONAL, DISTRITO DE SANTA CATALINA DE MOSSA, PROVINCIA MORROPON, DEPARTAMENTO PIURA. CUI N° 2518111.

ITEM 2: EJECUCION DE LA OBRA, REPARACION DE CANAL DE RIEGO Y RESERVORIO; EN EL(LA) SISTEMA DE RIEGO EN EL SECTOR EL PUENTE, EN LA LOCALIDAD MOSSA (MOZ), DISTRITO DE SANTA CATALINA DE MOSSA, PROVINCIA DE MORROPON, DEPARTAMENTO PIURA. CUI N° 2517940.

ITEM 3: EJECUCION DE LA OBRA, REPARACION DE BOCATOMA; RENOVACION DE LÍNEA DE CONDUCCIÓN; EN EL(LA) SISTEMA DE RIEGO EN EL SECTOR SANTA ROSA DE CHIRIMOYOS, EN LA LOCALIDAD SANTA ROSA DE CHIRIMOYOS, DISTRITO DE SANTA CATALINA DE MOSSA, PROVINCIA MORROPON, DEPARTAMENTO PIURA. CUI N° 2517939.

1.3. VALOR REFERENCIAL⁴

El valor referencial asciende a:

ITEM 1: S/ 210,546.67 (doscientos diez mil quinientos cuarenta y seis con 67/100 soles), incluidos los impuestos de Ley y cualquier otro concepto que incida en el costo total de la ejecución de la obra. El valor referencial ha sido calculado al mes de octubre del 2022.

ITEM 2: S/ 561,507.44 (quinientos sesenta y un mil quinientos siete con 44/100 soles), incluidos los impuestos de Ley y cualquier otro concepto que incida en el costo total de la ejecución de la obra. El valor referencial ha sido calculado al mes de octubre del 2022.

ITEM 3: S/ 507,931.72 (quinientos siete mil novecientos treinta y uno con 72/100 soles), incluidos los impuestos de Ley y cualquier otro concepto que incida en el costo total de la ejecución de la obra. El valor referencial ha sido calculado al mes de octubre del 2022.

⁴ El monto del valor referencial indicado en esta sección de las bases no debe diferir del monto del valor referencial consignado en la ficha del procedimiento en el SEACE. No obstante, de existir contradicción entre estos montos, primará el monto del valor referencial indicado en las bases aprobadas.

ITEMS	Valor Referencial (VR)	Límites ⁵	
		Inferior	Superior
1	S/. 210,546.67	S/ 189,492.01	S/ 231,601.33
2	S/. 561,507.44	S/ 505,356.70	S/ 617,658.18
3	S/. 507,931.72	S/ 457,138.55	S/ 558,724.89

Importante

- El precio de las ofertas no puede exceder los límites del valor referencial de conformidad con el numeral 28.2 del artículo 28 de la Ley.

1.4. EXPEDIENTE DE CONTRATACIÓN

Documento y fecha de aprobación del expediente de contratación

R.A. N° 351-2022-MDSCM-P-A, del 07 de diciembre del 2022

Documento y fecha de aprobación del expediente técnico

Ítem 1: R.A. N° 386-2021-MDSCM-P-A, del 22 de diciembre del 2021
Ítem 2 R.A. N° 384-2021-MDSCM-P-A, del 22 de diciembre del 2021
Ítem 3 R.A. N° 388-2021-MDSCM-P-A, del 22 de diciembre del 2021

Documento y fecha de actualización del expediente técnico, de corresponder

Ítem 1: R.A. N° 325-2022-MDSCM-P-A, del 22 de noviembre del 2022
Ítem 2: R.A. N° 326-2022-MDSCM-P-A, del 22 de noviembre del 2022
Ítem 3: R.A. N° 327-2022-MDSCM-P-A, del 22 de noviembre del 2022

Tipo y número del procedimiento de selección que se convocó para la elaboración del expediente técnico, de corresponder

1.5. FUENTE DE FINANCIAMIENTO

RECURSOS ORDINARIOS.

Importante

La fuente de financiamiento debe corresponder a aquella prevista en la Ley de Equilibrio Financiero del Presupuesto del Sector Público del año fiscal en el cual se convoca el procedimiento de selección.

1.6. SISTEMA DE CONTRATACIÓN

El presente procedimiento se rige por el sistema de **A PRECIOS UNITARIOS**, de acuerdo con

⁵ De acuerdo a lo señalado en el artículo 48 del Reglamento, estos límites se calculan considerando dos (2) decimales. Para ello, si el límite inferior tiene más de dos (2) decimales, se aumenta en un dígito el valor del segundo decimal; en el caso del límite superior, se considera el valor del segundo decimal sin efectuar el redondeo.



MUNICIPALIDAD DISTRITAL DE SANTA CATALINA DE MOSSA
ADJUDICACION SIMPLIFICADA N° 05-2022-MDSCM-CS-PRIMERA CONVOCATORIA

lo establecido en el expediente de contratación respectivo.

1.7. MODALIDAD DE EJECUCIÓN

No corresponde.

1.8. ALCANCES DEL REQUERIMIENTO

El alcance de la ejecución de la obra está definido en el Capítulo III de la presente sección de las bases.

1.9. PLAZO DE EJECUCIÓN DE LA OBRA

Descripción	Plazo de Ejecución
ITEM N° 1: REPARACION DE CANAL DE RIEGO; RENOVACION DE COMPUERTA; EN EL(LA) SISTEMA DE RIEGO SECTOR: OTOYA - LA LIBERTAD, EN LA LOCALIDAD ALGODONAL, DISTRITO DE SANTA CATALINA DE MOSSA, PROVINCIA MORROPON, DEPARTAMENTO PIURA. CUI N° 2518111.	El plazo de ejecución de la obra materia de la presente convocatoria, es de sesenta y cinco (75) días calendario, en concordancia con lo establecido en el expediente de contratación y en el expediente técnico de obra.

Descripción	Plazo de Ejecución
ITEM N° 2: REPARACION DE CANAL DE RIEGO Y RESERVORIO; EN EL(LA) SISTEMA DE RIEGO EN EL SECTOR EL PUENTE, EN LA LOCALIDAD MOSSA (MOZ), DISTRITO DE SANTA CATALINA DE MOSSA, PROVINCIA DE MORROPON, DEPARTAMENTO PIURA. CUI N° 2517940.	El plazo de ejecución de la obra materia de la presente convocatoria, es de noventa (90) días calendario, en concordancia con lo establecido en el expediente de contratación y en el expediente técnico de obra.

Descripción	Plazo de Ejecución
ITEM N° 3: REPARACION DE BOCATOMA; RENOVACION DE LÍNEA DE CONDUCCIÓN; EN EL(LA) SISTEMA DE RIEGO EN EL SECTOR SANTA ROSA DE CHIRIMOYOS, EN LA LOCALIDAD SANTA ROSA DE CHIRIMOYOS, DISTRITO DE SANTA CATALINA DE MOSSA, PROVINCIA MORROPON, DEPARTAMENTO PIURA. CUI N° 2517939.	El plazo de ejecución de la obra materia de la presente convocatoria, es de noventa (90) días calendario, en concordancia con lo establecido en el expediente de contratación y en el expediente técnico de obra.

1.10. COSTO DE REPRODUCCIÓN Y ENTREGA DE BASES Y DEL EXPEDIENTE TÉCNICO DE LA OBRA

Los participantes registrados tienen el derecho a recabar las bases y el expediente técnico de la obra en versión impresa o digital, según su elección, para cuyo efecto deben:

Pagar en	: Oficina de Caja de la Municipalidad Distrital de Santa Catalina de Mossa
Recoger en	: Oficina de Logística de la Municipalidad Distrital de Santa Catalina de Mossa
Costo de bases	: Impresa: S/ 5.00 (cinco con 00/100 soles)
Costo del expediente técnico	: Impreso: S/ 100.00 (cien con 00/100 soles) por cada ítem. Digital: S/ 10.00 (diez con 00/100 soles)

Las bases y el expediente técnico se entregan inmediatamente después de realizado el pago correspondiente. Excepcionalmente, el expediente técnico en versión impresa puede ser entregado dentro del plazo máximo de un (1) día hábil de efectuado el pago.



Importante

- La Entidad debe entregar una constancia o formulario de cargos en donde consta que el participante recibió el expediente técnico completo. Dicha constancia o formulario debe incluir un índice del contenido del expediente técnico y número de folios correspondientes.
- El costo de entrega del ejemplar de las bases y del expediente técnico, no puede exceder el costo de su reproducción.

Advertencia

Las Entidades deben cautelar bajo responsabilidad que la versión impresa y digital del expediente técnico correspondan a la versión original del expediente técnico aprobado.

1.11. ACCESO VIRTUAL AL EXPEDIENTE TÉCNICO DE LA OBRA

El expediente técnico de la obra en versión digital se encuentra publicado en el SEACE, obligatoriamente, desde la fecha de la convocatoria del presente procedimiento de selección.

1.12. BASE LEGAL

- Ley N° 31365, Ley de Presupuesto del Sector Público para el Año Fiscal 2022.
- Ley N° 31366, Ley de Equilibrio Financiero del Presupuesto del Sector Público del año fiscal 2022.
- Ley N° 28112, Ley Marco de la Administración Financiera del Sector Público.
- Decreto Supremo N° 011-79-VC.
- T.U.O de la Ley N° 30225, Ley de Contrataciones del Estado aprobado mediante Decreto Supremo N° 082-2019-EF en adelante la Ley y Decreto Legislativo N° 1444 que modifica la Ley N° 30225.
- Ley N° 30225, Ley de Contrataciones del Estado y sus respectivas modificatorias.
- Decreto Supremo N° 344-2018-EF, que aprueba el Reglamento de la Ley de Contrataciones del Estado.
- Decreto Supremo N° 377-2019-EF, que modifica el Reglamento de la Ley N° 30225, Ley de Contrataciones del Estado, aprobado mediante Decreto Supremo N° 344-2018-EF.
- Decreto Supremo N° 162-2021-EF que modifica el Reglamento de la Ley N° 30225, Ley de Contrataciones del Estado, aprobado mediante Decreto Supremo N° 344-2018-EF.
- Ley N° 27444, Ley del Procedimiento Administrativo general.
- Ley N° 27806, Ley de transparencia y de acceso a la información pública.
- Decreto Supremo N° 304-2012-EF, TUO de la Ley General del Sistema Nacional de Presupuesto.
- Resolución Ministerial N° 1275-2021-MINSA, que aprueba la Directiva Administrativa que establece las disposiciones para la vigilancia, prevención y control de la salud de los trabajadores con riesgo de exposición a SARS-CoV-2.
- Decreto de Urgencia N° 020-2022, Decreto de Urgencia que establece medidas extraordinarias y complementarias, durante el Año Fiscal 2022, para la Reactivación Económica en el marco del Sistema Nacional de Abastecimiento.
- Directiva N° 001-2019-OSCE/CD, Bases y Solicitud de Expresión de Interés Estándar para los procedimientos de Selección a convocar en el marco de la Ley N° 30225.
- Directivas del OSCE.
- Bases estándar de la Directiva N° 001-2019-OSCE/CD, modificada por la Resolución N° 004-2022-OSCE/PRE.
- Decreto Supremo N° 304 – 2012 – EF, TUO de la Ley General del Sistema Nacional de Presupuesto.
- Decreto Supremo N° 006 – 2017 – JUS, TUO de la Ley N° 27444 – Ley del Procedimiento Administrativo General.
- Ley N° 27806, Ley de Transparencia y Acceso a la Información Pública.
- Decreto Supremo N° 209-2022-EF que Autoriza Transferencia de Partidas en el Presupuesto del Sector Público para el Año Fiscal 2022 a favor de un Gobierno Regional y de diversos Gobiernos Locales. Incluye Anexo.
- Código Civil.

Las referidas normas incluyen sus respectivas modificaciones, de ser el caso.

CAPÍTULO II DEL PROCEDIMIENTO DE SELECCIÓN

2.1. CALENDARIO DEL PROCEDIMIENTO DE SELECCIÓN

Según el cronograma de la ficha de selección de la convocatoria publicada en el SEACE.

Importante

De conformidad con la vigesimosegunda Disposición Complementaria Final del Reglamento, en caso la Entidad (Ministerios y sus organismos públicos, programas o proyectos adscritos) haya difundido el requerimiento a través del SEACE siguiendo el procedimiento establecido en dicha disposición, no procede formular consultas u observaciones al requerimiento.

2.2. CONTENIDO DE LAS OFERTAS

La oferta contendrá, además de un índice de documentos⁶, la siguiente documentación:

2.2.1. Documentación de presentación obligatoria

2.2.1.1. Documentos para la admisión de la oferta

- a) Declaración jurada de datos del postor. **(Anexo N° 1)**
- b) Documento que acredite la representación de quien suscribe la oferta.
En caso de persona jurídica, copia del certificado de vigencia de poder del representante legal, apoderado o mandatario designado para tal efecto.
En caso de persona natural, copia del documento nacional de identidad o documento análogo, o del certificado de vigencia de poder otorgado por persona natural, del apoderado o mandatario, según corresponda.
En el caso de consorcios, este documento debe ser presentado por cada uno de los integrantes del consorcio que suscriba la promesa de consorcio, según corresponda.

Advertencia

De acuerdo con el artículo 4 del Decreto Legislativo N° 1246, las Entidades están prohibidas de exigir a los administrados o usuarios la información que puedan obtener directamente mediante la interoperabilidad a que se refieren los artículos 2 y 3 de dicho Decreto Legislativo. En esa medida, si la Entidad es usuaria de la Plataforma de Interoperabilidad del Estado – PIDE⁷ y siempre que el servicio web se encuentre activo en el Catálogo de Servicios de dicha plataforma, no corresponderá exigir el certificado de vigencia de poder y/o documento nacional de identidad.

- c) Declaración jurada de acuerdo con el literal b) del artículo 52 del Reglamento. **(Anexo N° 2)**
- d) Declaración jurada de cumplimiento del Expediente Técnico, según el numeral 3.1 del Capítulo III de la presente sección. **(Anexo N° 3)**
- e) Declaración jurada de plazo de ejecución de la obra. **(Anexo N° 4)**
- f) Promesa de consorcio con firmas legalizadas, de ser el caso, en la que se consigne los integrantes, el representante común, el domicilio común y las obligaciones a las que se compromete cada uno de los integrantes del consorcio, así como el porcentaje equivalente a dichas obligaciones. **(Anexo N° 5)**
- g) El precio de la oferta en soles y:
✓ El desagregado de partidas, cuando el procedimiento se haya convocado a

⁶ La omisión del índice no determina la no admisión de la oferta.

⁷ Para mayor información de las Entidades usuarias y del Catálogo de Servicios de la Plataforma de Interoperabilidad del Estado – PIDE ingresar al siguiente enlace <https://www.gobiernodigital.gob.pe/interoperabilidad/>

- suma alzada.
- ✓ Los precios unitarios, considerando las partidas según lo previsto en el último párrafo del literal b) del artículo 35 del Reglamento.

Asimismo, la oferta incluye el monto de la prestación accesoria, cuando corresponda. **(Anexo N° 6)**

El precio total de la oferta y los subtotales que lo componen deben ser expresados con dos (2) decimales. Los precios unitarios pueden ser expresados con más de dos (2) decimales.

Importante

- El órgano encargado de las contrataciones o comité de selección, según corresponda, no puede incorporar documentos adicionales para la admisión de la oferta a los establecidos en este acápite.
- El análisis de precios unitarios y el detalle de los gastos generales fijos y variables de la oferta se presentan para el perfeccionamiento del contrato.
- El órgano encargado de las contrataciones o comité de selección, según corresponda, declara no admitidas las ofertas que no se encuentren dentro de los límites del valor referencial previstos en el numeral 28.2 del artículo 28 de la Ley. Asimismo, verifica la presentación de los documentos requeridos. De no cumplir con lo requerido, la oferta se considera no admitida.

2.2.1.2. Documentos para acreditar los requisitos de calificación

Incorporar en la oferta los documentos que acreditan los **"Requisitos de Calificación"** que se detallan en el numeral 3.2 del Capítulo III de la presente sección de las bases.

2.2.2. Documentación de presentación facultativa:

- a) En el caso de microempresas y pequeñas empresas integradas por personas con discapacidad, o en el caso de consorcios conformados en su totalidad por estas empresas, deben presentar la constancia o certificado con el cual acredite su inscripción en el Registro de Empresas Promocionales para Personas con Discapacidad⁸.
- b) Solicitud de bonificación del cinco por ciento (5%) por tener la condición de micro y pequeña empresa **(Anexo N°11)**.
- c) Los postores con domicilio en la provincia donde se ejecutará la obra, o en las provincias colindantes, sean o no pertenecientes al mismo departamento o región, pueden presentar la solicitud de bonificación por obras ejecutadas fuera de la provincia de Lima y Callao, según Anexo N° 8. Dicha solicitud se puede presentar en el Ítem 1, Ítem 2 e Ítem 3.

Advertencia

El órgano encargado de las contrataciones o comité de selección, según corresponda, no podrá exigir al postor la presentación de documentos que no hayan sido indicados en los acápites "Documentos para la admisión de la oferta", "Requisitos de calificación" y "Factores de evaluación".

2.3. REQUISITOS PARA PERFECCIONAR EL CONTRATO

El postor ganador de la buena pro debe presentar los siguientes documentos para perfeccionar el contrato:

- a) Garantía de fiel cumplimiento del contrato.

⁸ Dicho documento se tendrá en consideración en caso de empate, conforme a lo previsto en el artículo 91 del Reglamento.



MUNICIPALIDAD DISTRITAL DE SANTA CATALINA DE MOSSA
ADJUDICACION SIMPLIFICADA N° 05-2022-MDSCM-CS-PRIMERA CONVOCATORIA

- b) Garantía de fiel cumplimiento por prestaciones accesorias, de ser el caso.
- c) Contrato de consorcio con firmas legalizadas ante Notario de cada uno de los integrantes, de ser el caso.
- d) Código de cuenta interbancaria (CCI) o, en el caso de proveedores no domiciliados, el número de su cuenta bancaria y la entidad bancaria en el exterior.
- e) Copia de la vigencia del poder del representante legal de la empresa que acredite que cuenta con facultades para perfeccionar el contrato, cuando corresponda.
- f) Copia de DNI del postor en caso de persona natural, o de su representante legal en caso de persona jurídica.

Advertencia

De acuerdo con el artículo 4 del Decreto Legislativo N° 1246, las Entidades están prohibidas de exigir a los administrados o usuarios la información que puedan obtener directamente mediante la interoperabilidad a que se refieren los artículos 2 y 3 de dicho Decreto Legislativo. En esa medida, si la Entidad es usuaria de la Plataforma de Interoperabilidad del Estado – PIDE⁹ y siempre que el servicio web se encuentre activo en el Catálogo de Servicios de dicha plataforma, no corresponderá exigir los documentos previstos en los literales e) y f).

- g) Domicilio para efectos de la notificación durante la ejecución del contrato.
- h) Constancia de capacidad libre de contratación expedida por el RNP¹⁰.
- i) Programa de Ejecución de Obra (CPM) el cual presenta la ruta crítica y el calendario de avance de obra valorizado.
- j) Calendario de adquisición de materiales o insumos necesarios para la ejecución de obra, en concordancia con el calendario de avance de obra valorizado. Este calendario se actualiza con cada ampliación de plazo otorgada, en concordancia con el calendario de avance de obra valorizado vigente.
- k) Calendario de utilización de equipo, en caso la naturaleza de la contratación lo requiera.
- l) Memoria en la que se señalen las consideraciones que se han tomado en cuenta para la elaboración de los documentos indicados en los literales i), j) y k).
- m) Análisis de precios unitarios de las partidas y detalle de los gastos generales fijos y variables de la oferta, en caso de obras sujetas a precios unitarios¹¹.
- n) Desagregado por partidas que dio origen a la oferta, en caso que el postor ganador haya aceptado la reducción de su oferta, en caso de obras a suma alzada.
- o) Copia de documentos que sustenten la propiedad, la posesión, el compromiso de compra venta o alquiler u otro documento que acredite la disponibilidad del requisito de calificación equipamiento estratégico. En el caso que el postor ganador sea un consorcio los documentos de acreditación de este requisito pueden estar a nombre del consorcio o de uno de sus integrantes.
- p) Copia de los diplomas que acrediten la formación académica requerida del plantel profesional clave, en caso que el grado o título profesional requerido no se encuentre publicado en el Registro Nacional de Grados Académicos y Títulos Profesionales a cargo de la de la Superintendencia Nacional de Educación Superior Universitaria – SUNEDU¹².
- q) Copia de (i) contratos y su respectiva conformidad o (ii) constancias o (iii) certificados o (iv) cualquier otra documentación que, de manera fehaciente demuestre la experiencia del personal que conforma el plantel profesional clave.

⁹ Para mayor información de las Entidades usuarias y del Catálogo de Servicios de la Plataforma de Interoperabilidad del Estado – PIDE ingresar al siguiente enlace <https://www.gobiernodigital.gob.pe/interoperabilidad/>

¹⁰ Este requisito no aplica para procedimientos de contratación directa por la causal de carácter de secreto, secreto militar o por razones de orden interno.

¹¹ La Entidad puede requerir este documento en caso de obras a suma alzada.

¹² <https://enlinea.sunedu.gob.pe/>

Importante

- La Entidad debe aceptar las diferentes denominaciones utilizadas para acreditar la carrera profesional requerida, aun cuando no coincida literalmente con aquella prevista en los requisitos de calificación (por ejemplo Ingeniería Ambiental, Ingeniería en Gestión Ambiental, Ingeniería y Gestión Ambiental u otras denominaciones).
- Los documentos que acreditan la experiencia del personal deben incluir como mínimo los nombres y apellidos del profesional, el cargo desempeñado, el plazo de la prestación indicando el día, mes y año de inicio y culminación, el nombre de la Entidad u organización que emite el documento, la fecha de emisión y nombres y apellidos de quien suscribe el documento.

En caso estos documentos establezcan el plazo de la experiencia adquirida por el profesional en meses sin especificar los días la Entidad debe considerar el mes completo.

De presentarse experiencia ejecutada paralelamente (traslape), para el cómputo del tiempo de dicha experiencia sólo se considerará una vez el periodo traslapado. No obstante, de presentarse periodos traslapados en el residente de obra, no se considera ninguna de las experiencias acreditadas, salvo la ejecución de obras por paquete.

Se considerará aquella experiencia que no tenga una antigüedad mayor a veinticinco (25) años anteriores a la fecha de la presentación de ofertas.

Asimismo, la Entidad debe valorar de manera integral los documentos presentados para acreditar dicha experiencia. En tal sentido, aun cuando en los documentos presentados la denominación del cargo o puesto no coincida literalmente con aquella prevista en los requisitos de calificación, se deberá validar la experiencia si las actividades que realizó el profesional corresponden con la función propia del cargo o puesto requerido.

- Cuando el postor ganador de la buena pro presenta como plantel profesional clave a profesionales que se encuentren prestando servicios como residente o supervisor en obras contratadas por la Entidad que no cuentan con recepción, procede otorgar plazo adicional para subsanar, conforme lo previsto en el literal a) del artículo 141 del Reglamento.
- En caso que el postor ganador de la buena pro sea un consorcio, las garantías que presente este para el perfeccionamiento del contrato, así como durante la ejecución contractual, de ser el caso, además de cumplir con las condiciones establecidas en el artículo 33 de la Ley y en el artículo 148 del Reglamento, deben consignar expresamente el nombre completo o la denominación o razón social de los integrantes del consorcio, en calidad de garantizados, de lo contrario no podrán ser aceptadas por las Entidades. No se cumple el requisito antes indicado si se consigna únicamente la denominación del consorcio, conforme lo dispuesto en la Directiva "Participación de Proveedores en Consorcio en las Contrataciones del Estado".
- En los contratos de ejecución de obras que celebren las Entidades con las micro y pequeñas empresas, estas últimas pueden otorgar como garantía de fiel cumplimiento el diez por ciento (10%) del monto del contrato, porcentaje que es retenido por la Entidad durante la primera mitad del número total de pagos a realizarse, de forma prorrateada en cada pago, con cargo a ser devuelto a la finalización del mismo, conforme lo establece el numeral 149.4 del artículo 149 del Reglamento y numeral 151.3 del artículo 151 del Reglamento, siempre que:
 - a) El procedimiento de selección original del cual derive el contrato a suscribirse sea una Adjudicación Simplificada.
 - b) El plazo de ejecución de la obra sea igual o mayor a sesenta (60) días calendario; y,
 - c) El pago a favor del contratista considere, al menos, dos (2) valorizaciones periódicas, en función del avance de obra.

Para dicho efecto los postores deben encontrarse registrados en el REMYPE, consignando en la Declaración Jurada de Datos del Postor (Anexo N° 1) o en la solicitud de retención de la garantía durante el perfeccionamiento del contrato, que tienen la condición de MYPE, lo cual será verificado por la Entidad en el link <http://www2.trabajo.gob.pe/servicios-en-linea-2-2> opción consulta de empresas acreditadas en el REMYPE.

Importante

- *Corresponde a la Entidad verificar que las garantías presentadas por el postor ganador de la buena pro cumplan con los requisitos y condiciones necesarios para su aceptación y eventual ejecución; sin perjuicio de la determinación de las responsabilidades funcionales que correspondan.*
- *De conformidad con el Reglamento Consular del Perú aprobado mediante Decreto Supremo N° 076-2005-RE para que los documentos públicos y privados extendidos en el exterior tengan validez en el Perú, deben estar legalizados por los funcionarios consulares peruanos y refrendados por el Ministerio de Relaciones Exteriores del Perú, salvo que se trate de documentos públicos emitidos en países que formen parte del Convenio de la Apostilla, en cuyo caso bastará con que estos cuenten con la Apostilla de la Haya¹³.*
- *La Entidad no puede exigir documentación o información adicional a la consignada en el presente numeral para el perfeccionamiento del contrato.*

2.4. PERFECCIONAMIENTO DEL CONTRATO

El contrato se perfecciona con la suscripción del documento que lo contiene. Para dicho efecto el postor ganador de la buena pro, dentro del plazo previsto en el numeral 3.1 de la sección general de las bases, debe presentar la documentación requerida en AV. RAMON CASTILLA 371 – PALTASHACO – SANTA CATALINA DE MOSSA.

Importante

En el caso de contratación de obras por paquete, se debe suscribir un contrato por cada obra incluida en el paquete.

2.5. ADELANTOS¹⁴

2.5.1. ADELANTO DIRECTO

La Entidad otorgará un (1) adelanto directo por el 10% del monto del contrato original.

El contratista debe solicitar formalmente el adelanto dentro de los ocho (8) días siguientes a la suscripción del contrato, adjuntando a su solicitud la garantía por adelantos¹⁵ mediante carta fianza o póliza de caución y el comprobante de pago correspondiente. La Entidad debe entregar el monto solicitado dentro de los siete (7) días contados a partir del día siguiente de recibida la solicitud del contratista.

Vencido el plazo para solicitar el adelanto no procede la solicitud.

2.5.2. ADELANTO PARA MATERIALES O INSUMOS

La Entidad otorgará adelantos para materiales o insumos por el 20% del monto del contrato original, conforme al calendario de adquisición de materiales o insumos presentado por el contratista.

La entrega de los adelantos se realizará en un plazo de ocho (8) días calendario previos a la

¹³ Según lo previsto en la Opinión N° 009-2016/DTN.

¹⁴ Si la Entidad ha previsto la entrega de adelantos, debe prever el procedimiento para su entrega, conforme a lo previsto en los artículos 181 y 182 del Reglamento.

¹⁵ De conformidad con el artículo 153 del Reglamento, esta garantía debe ser emitida por idéntico monto y un plazo mínimo de vigencia de tres (3) meses, renovable por un plazo idéntico hasta la amortización total del adelanto otorgado. Cuando el plazo de ejecución contractual sea menor a tres (3) meses, las garantías pueden ser emitidas con una vigencia menor, siempre que cubra la fecha prevista para la amortización total del adelanto otorgado.



fecha prevista en el calendario de adquisición de materiales o insumos para cada adquisición, con la finalidad que EL CONTRATISTA pueda disponer de los materiales o insumos en la oportunidad prevista en el calendario de avance de obra valorizado. Para tal efecto, EL CONTRATISTA debe solicitar la entrega del adelanto en un plazo de siete (7) días calendario anteriores al inicio del plazo antes mencionado, adjuntando a su solicitud la garantía por adelantos¹⁶ mediante carta fianza o póliza de caución y el comprobante de pago respectivo.

2.6. VALORIZACIONES

El periodo de valorización será mensual

Importante

Quando el periodo de valorización establecido por la Entidad sea el mensual, el plazo del pago de la valorización se registrará por lo dispuesto en el numeral 194.6 del artículo 194 del Reglamento. En cambio, si la Entidad prevé un periodo de valorización distinto al mensual, se debe establecer los plazos y procedimiento aplicables para la valorización, teniendo en consideración lo dispuesto en el numeral 194.5 del referido artículo, así como el plazo para el pago de las valorizaciones.

2.7. PLAZO PARA EL PAGO DEL SALDO DE LA LIQUIDACIÓN DEL CONTRATO DE OBRA

La Entidad o el contratista, según corresponda, deben efectuar el pago del monto correspondiente al saldo de la liquidación del contrato de obra, en el plazo de treinta (30) días calendario, computados desde el día siguiente del consentimiento de la liquidación. Para tal efecto, la parte que solicita el pago debe presentar el comprobante de pago respectivo.

¹⁶ De conformidad con el artículo 153 del Reglamento, esta garantía debe ser emitida por idéntico monto y un plazo mínimo de vigencia de tres (3) meses, renovable por un plazo idéntico hasta la amortización total del adelanto otorgado. Cuando el plazo de ejecución contractual sea menor a tres (3) meses, las garantías pueden ser emitidas con una vigencia menor, siempre que cubra la fecha prevista para la amortización total del adelanto otorgado.

CAPÍTULO III REQUERIMIENTO

Importante

Es responsabilidad de la Entidad cautelar la adecuada formulación del expediente técnico, debiendo asegurar la calidad técnica y reducir la necesidad de su reformulación por errores o deficiencias técnicas que repercutan en el proceso de contratación y en la ejecución de la obra.

3.1. EXPEDIENTE TÉCNICO E INFORMACIÓN COMPLEMENTARIA DEL EXPEDIENTE TÉCNICO DEL

ITEM 1: REPARACION DE CANAL DE RIEGO; RENOVACION DE COMPUERTA; EN EL(LA) SISTEMA DE RIEGO SECTOR: OTOYA - LA LIBERTAD, EN LA LOCALIDAD ALGODONAL, DISTRITO DE SANTA CATALINA DE MOSSA, PROVINCIA MORROPON, DEPARTAMENTO PIURA. CUI N° 2518111

3.1.1 Consideraciones generales

A) OBJETO DE CONTRATACIÓN

El presente procedimiento de selección tiene como objeto contratar a una persona natural o jurídica que se encargue de la ejecución de la obra: **"REPARACION DE CANAL DE RIEGO; RENOVACION DE COMPUERTA; EN EL(LA) SISTEMA DE RIEGO SECTOR: OTOYA - LA LIBERTAD, EN LA LOCALIDAD ALGODONAL, DISTRITO DE SANTA CATALINA DE MOSSA, PROVINCIA MORROPON, DEPARTAMENTO PIURA. CUI N° 2518111"**

B) FINALIDAD PUBLICA

El Proyecto **REPARACION DE CANAL DE RIEGO; RENOVACION DE COMPUERTA; EN EL(LA) SISTEMA DE RIEGO SECTOR: OTOYA - LA LIBERTAD, EN LA LOCALIDAD ALGODONAL, DISTRITO DE SANTA CATALINA DE MOSSA, PROVINCIA MORROPON, DEPARTAMENTO PIURA. CUI N° 2518111**, tiene como finalidad pública recuperar la capacidad hidráulica del Canal Otoyá – La Libertad en la localidad de Algodonal, Distrito de Santa Catalina de Mossa.

C) ASPECTOS GENERALES DEL PROYECTO

UBICACIÓN

El área donde se desarrollará el proyecto se encuentra Ubicada en la Localidad de Algodonal, en el Distrito de Santa Catalina de Mossa-Ayabaca.

Distrito : Santa Catalina de Mossa
Provincia : Morropón
Departamento : Piura
Localidad : Algodonal

D) SITUACION ACTUAL

El sistema de riego de riego del sector Otoyá – La Libertad se encontraba en buenas condiciones, brindando servicios normalmente; sin embargo, debido a intensas precipitaciones pluviales ocurridas en varias provincias del departamento de Piura, este se vio afectado. Tal es la impacto de la lluvias que el distrito en general fue declarado en estado de emergencia, con Decreto Supremo N° 049-2021-PCM publicado el 18.03.2021, por un plazo de sesenta (60) días calendario, y prorrogado mediante Decreto Supremo N° 095-2021-PCM publicado el 13.05.2021, por el plazo de sesenta (60) días calendario.

Dichas precipitaciones pluviales fueron registradas con el Código SINPAD N° 138456 (18/04/2021), y han causado daños en las estructuras de: A. CANAL REVESTIDO DE CONCRETO con la colmatación de canal, una longitud de 250 m de canal, en los siguientes tramos: 0+000 a 0+080, 0+200 a 0+300, 0+600 a 0+670; deterioro de CANAL REVESTIDO DE CONCRETO (L=320 m), que fue destruido por las ultimas avenidas, en los siguientes tramos: 0+270.32 – 0+385.75, 0+422.16 – 0+525.59, 0+614.61 – 0+695.62, y 0+720 – 0+740.13, espesor de concreto de 0.10 m.; B. TOMAS LATERALES: afectación en compuertas y ejes de izar. Poniendo en riesgo a los productores de la

zona, por la falta de agua para riego, así como también la falta de agua para los animales, tal como se puede visualizar en las siguientes imágenes:



Afectación en canal revestido

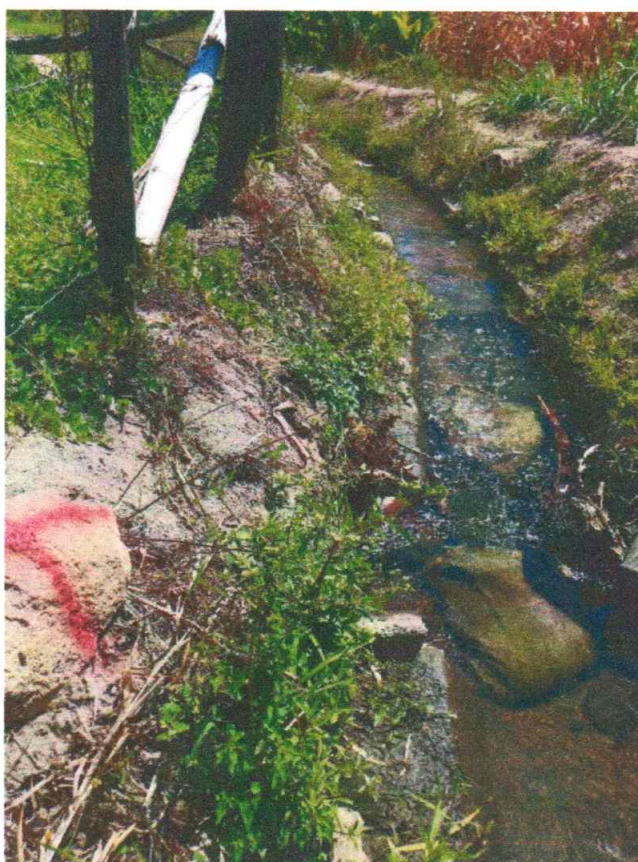

Afectación en canal revestido



Compuerta en canal revestido



Toma lateral en canal revestido

E) DESCRIPCION DE LOS TRABAJOS PROYECTADOS

El sistema conduce un $Q=0.18$ M3/Seg. que abastece para regar un área total de 120 ha de tierra destinada a la producción de arroz, maíz, camote, soya, frejol y otros con tecnología avanzada, la producción es para exportación al mercado nacional; beneficiando a más de 100 familias del centro poblado de Algodonal, distrito de Santa Catalina de Mossa.

Por tal motivo, en la IOARR de Rehabilitación: "REPARACION DE CANAL DE RIEGO; RENOVACION DE COMPUERTA; EN EL(LA) SISTEMA DE RIEGO SECTOR: OTOYA - LA LIBERTAD, EN LA LOCALIDAD ALGODONAL, DISTRITO DE SANTA CATALINA DE MOSSA, PROVINCIA MORROPON, DEPARTAMENTO PIURA". Se ha proyectado los siguientes trabajos: Rehabilitar los siguientes activos estratégicos: a) CANAL REVESTIDO DE CONCRETO: descolmatación de canal $L=250$ m de canal, en los siguientes tramos: 0+000 a 0+080, 0+200 a 0+300, 0+600 a 0+670; reposición de CANAL REVESTIDO DE CONCRETO ($L=320$ m), que fue destruido por las ultimas avenidas, en los siguientes tramos: 0+270.32 - 0+385.75, 0+422.16 - 0+525.59, 0+614.61 - 0+695.62, y 0+720 - 0+740.13, espesor de concreto de 0.10 m. y b) TOMAS LATERALES: afectación en compuertas 02 und. Tal como se aprecia en el siguiente resumen:

A). Descolmatación de canal: 250 m

B). Reposición de canal de concreto: 320 m

Metas de la obra	
PROG 0+270.32 - 0+385.75	115.43
PROG 0+422.16 - 0+525.59	103.43
PROG 0+614.61 - 0+695.62	81.01
PROG 0+720 - 0+740.13	20.13
LONGITUD TOTAL	320

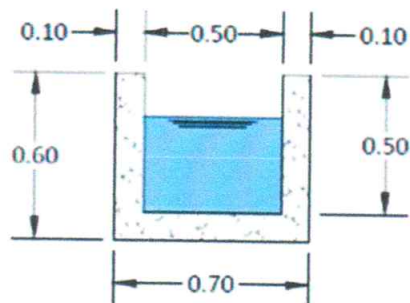

C) Obras de arte: 06 tomas

D) Seguridad y Salud: 01 glb

E) Prevención Covid-19: 01 glb

La intervención del sistema de riego comprende siguientes metros:

Item	Descripción	Und.	Metrado
01	OBRAS PROVISIONALES		
1.01	MOVILIZACION Y DESMOVILIZACION	glb	1.00
1.02	ALMACEN DE OBRA	glb	1.00
1.03	CARTEL DE IDENTIFICACIÓN DE OBRA DE 3.60X2.40M	und	1.00
2	SST Y PREVENCIÓN COVID-19		
2.01	SEGURIDAD Y SALUD EN EL TRABAJO		
02.01.01	ELABORACION DE PLAN DE SEGURIDAD Y SALUD EN EL TRABAJO	glb	1.00
02.01.02	EQUIPO DE PROTECCION INDIVIDUAL	glb	1.00
02.01.03	EQUIPOS DE PROTECCION COLECTIVO	glb	1.00
02.01.04	SEÑALIZACION TEMPORAL DE SEGURIDAD	glb	1.00
02.01.05	CAPACITACION EN SEGURIDAD Y SALUD	glb	1.00
02.01.06	RECURSOS PARA RESPUESTAS ANTE EMERGENCIAS EN SEGURIDAD Y SALUD DURANTE LA OBRA	glb	1.00
2.02	PLAN DE PREVENCIÓN Y CONTROL DE COVID-19		
02.02.01	PLAN DE PREVENCIÓN Y CONTROL DE COVID-19	glb	1.00
02.02.02	RECURSOS PARA LA PREVENCIÓN DEL COVID-19	mes	2.50
3	CANAL ABIERTO PRINCIPAL		
3.01	DESCOLMATACION DE CANAL L= 250m		
03.01.01	LIMPIEZA Y DESCOLMATACION DEL CANAL REVESTIDO	m2	125.00
03.01.02	ACARREO MANUAL DE MATERIAL EXCEDENTE	m3	18.75
03.01.03	ELIMINACION DE MATERIAL EXCEDENTE	m3	19.69
3.02	REHABILITACION DE CANAL DE CONCRETO L= 320m		

66



MUNICIPALIDAD DISTRITAL DE SANTA CATALINA DE MOSSA
ADJUDICACION SIMPLIFICADA N° 05-2022-MDSCM-CS-PRIMERA CONVOCATORIA

03.02.01	LIMPIEZA MANUAL DE TERRENO	m2	160.00
03.02.02	TRAZO Y REPLANTEO	m2	160.00
03.02.03	REFINE, NIVELACION Y COMPACTACION	m2	160.00
03.02.04	DEMOLICION DE CANAL EN MAL ESTADO	m3	57.60
03.02.05	ACARREO MANUAL DE MATERIAL EXCEDENTE	m3	57.60
03.02.06	ELIMINACION DE MATERIAL EXCEDENTE	m3	63.36
03.02.07	ENCOFRADO Y DESENCOFRADO DE CANAL	m2	640.00
03.02.08	CONCRETO $f_c=175$ kg/cm2	m3	57.60
03.02.09	ACABADO DE PAREDES INTERNAS C/ IMPERMEABILIZANTE	m2	320.00
03.02.10	JUNTA ASFALTICA E=1"	m	192.00
4	OBRAS DE ARTE		
4.01	TOMAS LATERALES (06 UND)		
04.01.01	ENCOFRADO Y DESENCOFRADO DE MUROS	m2	24.00
04.01.02	CONCRETO $f_c=175$ kg/cm2	m3	2.16
04.01.03	COMPUERTA METALICA TIPO IZAJE DE 0.35x0.84 m	und	6.00
04.01.04	ACABADO DE PAREDES INTERNAS C/ IMPERMEABILIZANTE	m2	12.00
5	IMPACTO AMBIENTAL		
5.01	MEDIDAS DE MITIGACIÓN		
05.01.01	RECOLECCION MANUAL DE DESECHOS EN EJECUCION	mes	2.50
5.02	MEDIDAS DE PREVENCIÓN		
05.02.01	LETREROS INFORMATIVOS	und	15.00
06	FLETE TERRESTRE		
6.01	FLETE TERRESTRE	glb	1.00
6.02	FLETE RURAL	glb	1.00

F) VALOR REFERENCIAL

El valor referencial de la inversión "REPARACION DEL CANAL DE RIEGO; RENOVACION DE COMPUERTA; EN EL(LA) SISTEMA DE RIEGO SECTOR: OTOYA-LA LIBERTAD, EN LA LOCALIDAD ALGODONAL, DISTRITO DE SANTA CATALINA DE MOSSA, PROVINCIA DE MORROPON, DEPARTAMENTO PIURA", asciende a S/ 210,546.67 (DOSCIENTOS DIEZ MIL QUINIENTOS CUARENTA Y SEIS CON 67/100 soles). Vigentes al mes de octubre de 2022, incluye el costo directo, gastos generales, utilidad e Impuesto General a las Ventas (IGV 18%).

Ítem	RESUMEN DE EJECUCION DE OBRA	Parcial S/.
1.00	COSTO DIRECTO	145,064.54
2.00	GASTOS GENERALES 16.43%	21,759.68
3.00	UTILIDAD 8.00%	11,605.16
4.00	SUBTOTAL	178,429.38
5.00	IGV 18%	32,117.29
6.00	TOTAL OBRA	S/ 210,546.67

G) INVERSION TOTAL

El costo total de la inversión "REPARACION DEL CANAL DE RIEGO; RENOVACION DE COMPUERTA; EN EL(LA) SISTEMA DE RIEGO SECTOR: OTOYA-LA LIBERTAD, EN LA LOCALIDAD ALGODONAL, DISTRITO DE SANTA CATALINA DE MOSSA, PROVINCIA DE MORROPON, DEPARTAMENTO PIURA", asciende a S/ 240,546.67 (DOSCIENTOS CUARENTA MIL QUINIENTOS CUARENTA Y SEIS CON 67/100 soles). Vigentes al mes de octubre de 2022, incluye el costo directo, gastos generales, utilidad, Impuesto General a las Ventas (IGV 18%), gastos por supervisión y gastos por la elaboración de expediente técnico.



MUNICIPALIDAD DISTRITAL DE SANTA CATALINA DE MOSSA
ADJUDICACION SIMPLIFICADA N° 05-2022-MDSCM-CS-PRIMERA CONVOCATORIA

Ítem	RESUMEN DE PRESUPUESTO TOTAL	Parcial S/.
1.00	TOTAL OBRA	210,546.67
2.00	COSTO SUPERVISION 7.57%	16,000.00
3.00	ELABORACION DE EXPEDIENTE	14,000.00
4.00	PRESUPUESTO TOTAL	S/ 240,546.67

H) FUENTE DE FINANCIAMIENTO

Será ejecutado por la Municipalidad Distrital de Santa Catalina de Mossa, con recursos a cargo del Fondo para intervenciones ante la intervención antes desastres naturales –FONDES.

I) PLAZO DE EJECUCIÓN

El Plazo de ejecución es de setenta y cinco (75) días calendarios.

3.1.2 Consideraciones específicas

a) Del equipamiento

El equipamiento clasificado como estratégico es el siguiente:

ITEM	DESCRIPCION	CANTIDAD
1	VOLQUETE 10M3	1
2	COMPACTADORA VIBR. TIPO PLANCHA 4 HP	1
3	MEZCLADORA TROMPO 9 P3	1
4	TEODOLITO	1
5	NIVEL TOPOGRAFICO	1

b) Del plantel profesional

Plantel Profesional		
Cargo	Profesión	Experiencia
Residente obra	Ingeniero Civil y/o Ingeniero Agrícola	Deberá acreditar experiencia mínima de cuarenta y ocho meses desde su colegiatura, como residente, supervisor, inspector, jefe de supervisión en obras en general, de los cuales debe de haber participado en al menos una (01) obra de canales y/o sistemas de riego, con algunos de los cargos antes mencionados. La experiencia se acreditará adjuntando cualquiera de los siguientes documentos: (i) copia simple de contratos y su respectiva conformidad o (ii) constancias o (iii) certificados o (iv) cualquier otra documentación que, de manera fehaciente demuestre la experiencia del personal profesional clave propuesto.

c) De la experiencia en la especialidad del ejecutor de obra

El postor debe acreditar un monto facturado acumulado equivalente a (0.85) veces el valor referencial del ítem, en la ejecución de obras similares, durante los 10 años anteriores a la fecha de la presentación de ofertas que se computarán desde la suscripción del acta de recepción de obra.

Se considerará obra similar a: obras IOARR de Reparación en unidades productoras que brindan servicios de agua para riego por gravedad (canales), que contengan como mínimo los siguientes componentes: reparación de canal de concreto y/ sistema de bombeo.

d) Condiciones de los consorcios

De conformidad con el numeral 49.5 del artículo 49 del Reglamento, el área usuaria puede incluir lo siguiente:

- 1) El número máximo de consorciados es de dos (2) integrantes.
- 2) El porcentaje mínimo de participación de cada consorciado es de 40%.
- 3) El porcentaje mínimo de participación en la ejecución del contrato, para el integrante del consorcio que acredite mayor experiencia, es de 50%.

e) De las otras penalidades

- De acuerdo con el artículo 163 del Reglamento, se pueden establecer otras penalidades, distintas al retraso o mora, las cuales deben ser objetivas, razonables, congruentes y proporcionales con el objeto de la contratación.
- Según lo previsto en los artículos 190 y 191 del Reglamento, en este tipo de penalidades se deben incluir las siguientes:

Otras			
N°	Supuestos de aplicación de	Forma de cálculo	Procedimiento
1	Cuando el personal del plantel profesional clave permanece menos de sesenta (60) días calendario o del íntegro del plazo de ejecución, si este es menor a los sesenta (60) días calendario, de conformidad con las disposiciones establecidas en el numeral 190.2 del artículo 190 del Reglamento.	0.5 UIT, por cada día de ausencia del personal en obra en el plazo previsto.	Según informe del Supervisor de Obra
2	En caso culmine la relación contractual entre el contratista y el personal ofertado y la Entidad no haya aprobado la sustitución del personal por no cumplir con la experiencia y calificaciones requeridas.	0.5 UIT, por cada día de ausencia del personal en obra en el plazo previsto.	Según informe del Supervisor de Obra
3	Cuando el contratista no cuente con los dispositivos de seguridad en la obra, tanto peatonal o vehicular, incumplimiento las normas, además las señalizaciones solicitadas por la Entidad. La multa será de:	0.5 UIT, por cada día de incumplimiento	Según informe del Supervisor de Obra



MUNICIPALIDAD DISTRITAL DE SANTA CATALINA DE MOSSA
ADJUDICACION SIMPLIFICADA N° 05-2022-MDSCM-CS-PRIMERA CONVOCATORIA

4	<p>Quando el contratista no cumpla en dotar al personal los implementos o equipos básicos de protección personal, en la ejecución de la Obra, conforme lo establecido en la NORMA G050. El Contratista deberá cumplir obligatoriamente el Artículo 10° Equipos Básicos de Protección Personal (EPP) de la Norma G.050 del Reglamento Nacional de Edificaciones. Uniforme. Protector o cascos de Seguridad tipo jockey contra impacto y/o descarga eléctrica. (Según sea el caso). Para identificar la categoría y ocupación de los trabajadores, los cascos de seguridad serán de colores específicos. Calzado de seguridad (botas de jebe botines dieléctricos, botines de cuero). Según sea el caso. Protectores de oído, (Tapones de oído o auriculares) según sea el caso Protectores visuales (Gafas de seguridad, Pantallas de soldadura, etc.) según sea el caso. Ames de seguridad. Guantes de seguridad según sea el caso (Dieléctricos, de cuero o de plástico o jebe) Mascarilla antipolvo</p>	0.5 UIT, por cada día de incumplimiento	Según informe del Supervisor de Obra
5	<p>Quando el contratista no cuenta con los equipos mínimos exigidos en el expediente técnico, o que los tenga incompletos para la ejecución de obra. De acuerdo con el cronograma de obra.</p>	0.5 UIT, por cada día de incumplimiento	Según informe del Supervisor de Obra
6	<p>Quando el contratista ingrese materiales a la obra sin la autorización del Supervisor y/o inspector.</p>	0.5 UIT, por cada vez	Según informe del Supervisor de Obra
7	<p>Quando el contratista entregue documentación incompleta perjudicando en trámite normal de los mismos (solicitud de adelantos y otros). La multa será por cada trámite documentario</p>	0.5 UIT, por cada vez	Según informe del Supervisor de Obra
8	<p>Quando el contratista emplee materiales que no cumplan los requisitos de las especificaciones técnicas siendo dicho reemplazo sin costo alguno para la entidad. (Los originales de las pruebas deberán ser entregados en Liquidaciones de la entidad).</p>	0.5 UIT, por cada vez	Según informe del Supervisor de Obra



MUNICIPALIDAD DISTRITAL DE SANTA CATALINA DE MOSSA
ADJUDICACION SIMPLIFICADA N° 05-2022-MDSCM-CS-PRIMERA CONVOCATORIA

62

9	Cuando el contratista no cumpla con entregar el calendario Valorizado adecuado a la fecha de inicio del plazo contractual en un plazo de 24 horas. La multa diaria sería de:	0.5 UIT, por cada vez	Según informe del Supervisor de Obra
10	Cuando el contratista no realiza las pruebas y ensayos oportunamente para verificar la calidad de los materiales y las dosificaciones. La multa diaria será de:	0.5 UIT, por cada vez	Según informe del Supervisor de Obra
11	Cuando el Residente de Obra no se encuentra en forma permanente en la obra. La multa diaria será de:	0.5 UIT por cada día de ausencia del personal en obra	Según informe del Supervisor de Obra
12	Por la demora en el cumplimiento en los pagos del personal al servicio del contratista por un periodo mayor a dos meses. La multa será por cada caso detectado.	0.5 UIT por cada vez que se compruebe el incumplimiento de pago	Según informe del Supervisor de Obra
13	Si el contratista o su personal, no permite el acceso al cuaderno de obra al Inspector o Supervisor de Obra, según corresponda, impidiéndole anotar las ocurrencias. Esta penalidad solo aplica si el cuaderno de obra es físico.	Cinco por mil (5/1000) del monto de la valorización del periodo por cada día de dicho impedimento.	Según informe del Supervisor de Obra

Advertencia

No se puede incluir como otras penalidades la sola presentación de la solicitud de sustitución del personal acreditado. La penalidad por sustitución del personal aplica siempre y cuando la Entidad no haya aprobado su sustitución, según lo previsto en el numeral 190.4 del artículo 190 del Reglamento.

f) De las modalidades de ejecución

La modalidad de ejecución es por Administración Indirecta – por Contrata de la Municipalidad Distrital de Santa Catalina de Mossa.

g) De las contrataciones por relación de ítems, paquetes o tramos

La presente contratación se trata por relación de ítems.

h) De la recepción de obra

No se permite la recepción parcial de secciones terminadas de las obras, de conformidad con el artículo 208 del Reglamento.

i) De la subcontratación

Estará prohibida la subcontratación, de acuerdo a lo señalado en el artículo 35 de la Ley.

3.2. EXPEDIENTE TÉCNICO E INFORMACIÓN COMPLEMENTARIA DEL EXPEDIENTE TÉCNICO DEL

ITEM 2: EJECUCION DE LA OBRA, REPARACION DE CANAL DE RIEGO Y RESERVORIO; EN EL(LA) SISTEMA DE RIEGO EN EL SECTOR EL PUENTE, EN LA LOCALIDAD MOSSA (MOZ), DISTRITO DE SANTA CATALINA DE MOSSA, PROVINCIA DE MORROPON, DEPARTAMENTO PIURA. CUI N° 2517940.

3.2.1 Consideraciones generales

A) OBJETO DE CONTRATACIÓN

El presente procedimiento de selección tiene como objeto contratar a una persona natural o jurídica que se encargue de la ejecución de la obra: **REPARACION DE CANAL DE RIEGO Y RESERVORIO; EN EL(LA) SISTEMA DE RIEGO EN EL SECTOR EL PUENTE, EN LA LOCALIDAD MOSSA (MOZ), DISTRITO DE SANTA CATALINA DE MOSSA, PROVINCIA DE MORROPON, DEPARTAMENTO PIURA. CUI N° 2517940.**

B) FINALIDAD PUBLICA

El Proyecto **REPARACION DE CANAL DE RIEGO Y RESERVORIO; EN EL(LA) SISTEMA DE RIEGO EN EL SECTOR EL PUENTE, EN LA LOCALIDAD MOSSA (MOZ), DISTRITO DE SANTA CATALINA DE MOSSA, PROVINCIA DE MORROPON, DEPARTAMENTO PIURA. CUI N° 2517940.**, tiene como finalidad pública recuperar la capacidad hidráulica del Canal El Puente en la localidad de Mossa, Distrito de Santa Catalina de Mossa.

C) ASPECTOS GENERALES DEL PROYECTO

UBICACIÓN

El área donde se desarrollará el proyecto se encuentra Ubicada en la Localidad de Mossa, en el Distrito de Santa Catalina de Mossa-Ayabaca.

Distrito : Santa Catalina de Mossa
Provincia : Morropón
Departamento : Piura
Localidad : Mossa

D) SITUACION ACTUAL

El sistema de riego del sector El Puente se encontraba en buenas condiciones, brindando servicios normalmente; sin embargo, debido a intensas precipitaciones pluviales ocurridas en varias provincias del departamento de Piura, este se vio afectado. Tal es la impacto de la lluvias que el distrito en general fue declarado en estado de emergencia, con Decreto Supremo N° 049-2021-PCM publicado el 18.03.2021, por un plazo de sesenta (60) días calendario, y prorrogado mediante Decreto Supremo N° 095-2021-PCM publicado el 13.05.2021, por el plazo de sesenta (60) días calendario.

Dichas precipitaciones pluviales fueron registradas con el Código Sinpad N° 138230 (12/04/2021), y han causado daños en las estructuras de: A. CANAL REVESTIDO DE CONCRETO (L=817.4 m), que fue destruido por las ultimas avenidas, en los siguientes tramos: 0+081.08 – 0+205.50, 0+225.50 – 0+348.69, 0+560.26 – 0+613.10, y 0+633.10 – 1+110.00, espesor de concreto de 0.10 m.; B. SUM E INST DE GEOMEMBRANA Y CERCO PERIMÉTRICO EN RESERVORIOS: afectación de geomembrana en 02 reservorios por 553 m2. Poniendo en riesgo a los productores de la zona, por la falta de agua para riego, por filtraciones, tal como se puede visualizar en las siguientes imágenes:



Afectación en canal revestido



Afectación en canal revestido



Reservorio 01

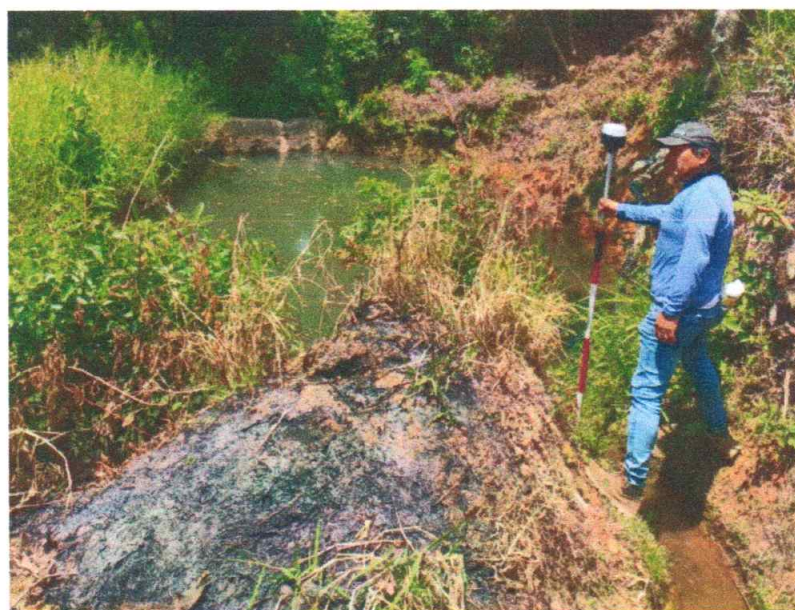

Reservorio 02

Por estos hechos, se ve justificada la intervención propuesta, ya que se dotara al sistema de riego del sector El Puente la continuidad del servicio en las condiciones que normalmente brindaba.

E) DESCRIPCION DE LOS TRABAJOS PROYECTADOS

El sistema conduce un $Q=14$ l/s que abastece para regar un área total de 64 ha de tierra de cultivo para mercado nacional; beneficiando a 64 familias del caserío Mossa, distrito de Santa Catalina de Mossa.

Por tal motivo, en la IOARR de Rehabilitación: **"REPARACION DE CANAL DE RIEGO Y RESERVORIO; EN EL(LA) SISTEMA DE RIEGO EN EL SECTOR EL PUENTE, EN LA**



MUNICIPALIDAD DISTRITAL DE SANTA CATALINA DE MOSSA
ADJUDICACION SIMPLIFICADA N° 05-2022-MDSCM-CS-PRIMERA CONVOCATORIA

LOCALIDAD MOSSA (MOZ), DISTRITO DE SANTA CATALINA DE MOSSA, PROVINCIA MORROPON, DEPARTAMENTO PIURA

Se ha proyectado los siguientes trabajos:

Rehabilitar los siguientes activos estratégicos: a) CANAL REVESTIDO DE CONCRETO: descolmatación de canal L=817.4 m, que fue destruido por las ultimas avenidas, en los siguientes tramos: 0+081.08 – 0+205.50, 0+225.50 – 0+348.69, 0+560.26 – 0+613.10, y 0+633.10 – 1+110.00, espesor de concreto de 0.10 m. y b) SUM E INST DE GEOMEMBRANA Y CERCO PERIMÉTRICO EN RESERVORIOS: afectación de geomembrana en 02 reservorios por 553 m2 y cerco L=136m. Tal como se aprecia en el siguiente resumen:

A). Reposición de canal de concreto: 817.4 m

Metas de la obra	
PROG 0+081.08 – 0+205.50	124.42
PROG 0+225.50 – 0+348.69	123.19
PROG 0+560.26 – 0+613.10	52.84
PROG 0+633.10 – 1+110.00	476.90
LONGITUD TOTAL	817.4m

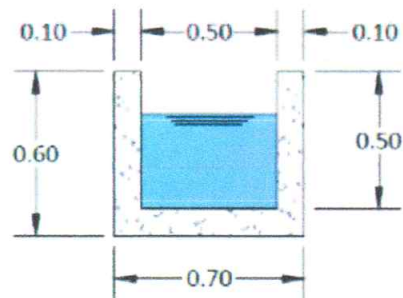

B) Geomembrana en Reservorio 20x8x1.80m: 553 m2

C) Cerco metálico para reservorios H=2.00m: 136m

D) Seguridad y Salud: 01 glb

E) Prevención Covid-19: 01 glb

La intervención del sistema de riego comprende siguientes metrados:

Item	Descripción	Und.	Metrado
01	OBRAS PROVISIONALES		
1.01	MOVILIZACION Y DESMOVILIZACION	glb	1.00
1.02	ALMACEN DE OBRA	glb	1.00
1.03	CARTEL DE IDENTIFICACIÓN DE OBRA DE 3.60X2.40M	und	1.00
2	SST Y PREVENCION COVID-19		
2.01	SEGURIDAD Y SALUD EN EL TRABAJO		
02.01.01	ELABORACION DE PLAN DE SEGURIDAD Y SALUD EN EL TRABAJO	glb	1.00
02.01.02	EQUIPO DE PROTECCION INDIVIDUAL	glb	1.00
02.01.03	EQUIPOS DE PROTECCION COLECTIVO	glb	1.00
02.01.04	SEÑALIZACION TEMPORAL DE SEGURIDAD	glb	1.00
02.01.05	CAPACITACION EN SEGURIDAD Y SALUD	glb	1.00
02.01.06	RECURSOS PARA RESPUESTAS ANTE EMERGENCIAS EN SEGURIDAD Y SALUD DURANTE LA OBRA	glb	1.00
2.02	PREVENCIÓN COVID-19		
02.02.01	PLAN DE PREVENCIÓN Y CONTROL DE COVID-19	glb	1.00
02.02.02	RECURSOS PARA LA PREVENCIÓN DEL COVID-19	mes	3.00
3	CANAL ABIERTO PRINCIPAL		
3.01	REHABILITACIÓN DEL CANAL L= 817.4m		
03.01.01	LIMPIEZA MANUAL DE TERRENO	m2	531.28
03.01.02	TRAZO Y REPLANTEO	m2	531.28
03.01.03	REFINE, NIVELACION Y COMPACTACION	m2	531.28
03.01.04	DEMOLICION DE CANAL EN MAL ESTADO	m3	183.90
03.01.05	ACARREO MANUAL DE MATERIAL EXCEDENTE	m3	183.90
03.01.06	ELIMINACION DE MATERIAL EXCEDENTE	m3	202.29



MUNICIPALIDAD DISTRITAL DE SANTA CATALINA DE MOSSA
ADJUDICACION SIMPLIFICADA N° 05-2022-MDSCM-CS-PRIMERA CONVOCATORIA

03.01.07	ENCOFRADO Y DESENCOFRADO DE CANAL	m2	2,615.52
03.01.08	CONCRETO C.H 1:6 f _c =140 kg/cm ²	m3	183.90
03.01.09	ACABADO DE PAREDES INTERNAS C/ IMPERMEABILIZANTE	m2	1,307.76
03.01.10	JUNTA ASFALTICA E=1"	m	613.01
4	RESERVORIO 20x8x1.8 (2 und)		
4.01	SUMINISTRO E INSTALACIÓN DE GEOMEMBRANA 1.5mm		
04.01.01	LIMPIEZA DE RESERVORIO	m2	547.52
04.01.02	TRAZO Y REPLANTEO	m2	547.52
04.01.03	ELIMINACION DE MATERIAL EXCEDENTE	m3	28.74
04.01.04	SUMINISTRO E INSTALACION DE GEOMEMBRANA HDPE E=1.5mm	m2	553.00
4.02	SUMINISTRO E INSTALACIÓN DE CERCO METÁLICO H=2.00m		
04.02.01	LIMPIEZA MANUAL DE TERRENO	m2	68.00
04.02.02	TRAZO Y REPLANTEO	m2	68.00
04.02.03	ELIMINACION DE MATERIAL EXCEDENTE	m3	1.82
04.02.04	SUMINISTRO E INSTALACION DE CERCO METALICO	m	136.00
5	IMPACTO AMBIENTAL		
5.01	MEDIDAS DE MITIGACIÓN		
05.01.01	RECOLECCION MANUAL DE DESECHOS EN EJECUCION	mes	3.00
5.02	MEDIDAS DE PREVENCIÓN		
05.02.01	LETREROS INFORMATIVOS	und	15.00
6	FLETE TERRESTRE		
6.01	FLETE TERRESTRE	glb	1.00
6.02	FLETE RURAL	glb	1.00

F) VALOR REFERENCIAL

El valor referencial de la inversión "REPARACION DE CANAL DE RIEGO Y RESERVORIO; EN EL(LA) SISTEMA DE RIEGO EN EL SECTOR EL PUENTE, EN LA LOCALIDAD MOSSA (MOZ), DISTRITO DE SANTA CATALINA DE MOSSA, PROVINCIA MORROPON, DEPARTAMENTO PIURA", asciende S/ 561,507.44 (QUINIENTOS SESENTA Y UN MIL QUINIENTOS SIETE CON 44/100 soles). Vigentes al mes de octubre del 2022, incluye el costo directo, gastos generales, utilidad e Impuesto General a las Ventas (IGV 18%).

Ítem	RESUMEN DE EJECUCION DE OBRA	Parcial S/
1.00	COSTO DIRECTO	396,544.80
2.00	GASTOS GENERALES 12.00%	47,585.38
3.00	UTILIDAD 8.00%	31,723.58
4.00	SUBTOTAL	475,853.76
5.00	IGV 18%	85,653.68
6.00	TOTAL OBRA	S/ 561,507.44

G) INVERSION TOTAL

El costo total de la inversión "REPARACION DEL CANAL DE RIEGO; RENOVACION DE COMPUERTA; EN EL(LA) SISTEMA DE RIEGO SECTOR: OTOYA-LA LIBERTAD, EN LA LOCALIDAD ALGODONAL, DISTRITO DE SANTA CATALINA DE MOSSA, PROVINCIA DE MORROPON, DEPARTAMENTO PIURA", asciende a S/ 600,507.44 (SEISCIENTOS MIL QUINIENTOS SIETE CON 44/100 soles). Vigentes al mes de octubre del 2022, incluye el costo directo, gastos generales, utilidad, Impuesto General a las Ventas (IGV 18%), gastos por supervisión y gastos por la elaboración de expediente técnico.

Ítem	RESUMEN DE PRESUPUESTO TOTAL	Parcial S/.
1.00	TOTAL OBRA	561,507.44
2.00	COSTO SUPERVISION	25,000.00
3.00	ELABORACION DE EXPEDIENTE	22,000.00
4.00	PRESUPUESTO TOTAL	S/. 600,507.44

H) FUENTE DE FINANCIAMIENTO

Será ejecutado por la Municipalidad Distrital de Santa Catalina de Mossa, con recursos a cargo del Fondo para intervenciones ante la intervención antes desastres naturales –FONDES.

I) PLAZO DE EJECUCIÓN

El Plazo de ejecución es de noventa (90) días calendarios.

3.2.2 Consideraciones específicas

a) Del equipamiento

El equipamiento clasificado como estratégico es el siguiente:

ITEM	DESCRIPCION	CANTIDAD
1	VOLQUETE 10M3	1
2	COMPACTADORA VIBR. TIPO PLANCHA 4 HP	1
3	MEZCLADORA TROMPO 9 P3	1
4	TEODOLITO	1
5	NIVEL TOPOGRAFICO	1

b) Del plantel profesional

Plantel Profesional		
Cargo	Profesión	Experiencia
Residente obra	Ingeniero Civil y/o Ingeniero Agrícola	Deberá acreditar experiencia mínima de cuarenta y ocho meses desde su colegiatura, como residente, supervisor, inspector, jefe de supervisión en obras en general, de los cuales debe de haber participado en al menos una (01) obra de canales y/o sistemas de riego, con algunos de los cargos antes mencionados. La experiencia se acreditará adjuntando cualquiera de los siguientes documentos: (i) copia simple de contratos y su respectiva conformidad o (ii) constancias o (iii) certificados o (iv) cualquier otra documentación que, de manera fehaciente demuestre la experiencia del personal profesional clave propuesto.

Asistente del Residente de obra	Ingeniero Civil y/o Ingeniero Agrícola	Deberá acreditar experiencia mínima de cuarenta y ocho meses desde su colegiatura, como residente, supervisor, inspector, jefe de supervisión en obras en general, de los cuales debe de haber participado en al menos una (01) obra de canales y/o sistemas de riego, con algunos de los cargos antes mencionados. La experiencia se acreditará adjuntando cualquiera de los siguientes documentos: (i) copia simple de contratos y su respectiva conformidad o (ii) constancias o (iii) certificados o (iv) cualquier otra documentación que, de manera fehaciente demuestre la experiencia del personal profesional clave propuesto.
---------------------------------	--	---

c) De la experiencia en la especialidad del ejecutor de obra

El postor debe acreditar un monto facturado acumulado equivalente a (0.85) veces el valor referencial del ítem, en la ejecución de obras similares, durante los 10 años anteriores a la fecha de la presentación de ofertas que se computarán desde la suscripción del acta de recepción de obra.

Se considerará obra similar a: obras IOARR de Reparación en unidades productoras de que brindan servicios de agua para riego por gravedad (canales), que contengan como mínimo los siguientes componentes: reparación de canal de concreto y/ sistema de bombeo.

d) Condiciones de los consorcios

De conformidad con el numeral 49.5 del artículo 49 del Reglamento, el área usuaria puede incluir lo siguiente:

- 1) El número máximo de consorciados es de dos (2) integrantes.
- 2) El porcentaje mínimo de participación de cada consorciado es de 40%.
- 3) El porcentaje mínimo de participación en la ejecución del contrato, para el integrante del consorcio que acredite mayor experiencia, es de 50%.

e) De las otras penalidades

- De acuerdo con el artículo 163 del Reglamento, se pueden establecer otras penalidades, distintas al retraso o mora, las cuales deben ser objetivas, razonables, congruentes y proporcionales con el objeto de la contratación.
- Según lo previsto en los artículos 190 y 191 del Reglamento, en este tipo de penalidades se deben incluir las siguientes:

Otras			
N°	Supuestos de aplicación de	Forma de cálculo	Procedimiento
1	Cuando el personal del plantel profesional clave permanece menos de sesenta (60) días calendario o del íntegro del plazo de ejecución, si este es menor a los sesenta (60) días calendario, de conformidad con las disposiciones establecidas en el numeral 190.2 del artículo 190 del Reglamento.	0.5 UIT, por cada día de ausencia del personal en obra en el plazo previsto.	Según informe del Supervisor de Obra

2	En caso culmine la relación contractual entre el contratista y el personal ofertado y la Entidad no haya aprobado la sustitución del personal por no cumplir con la experiencia y calificaciones requeridas.	0.5 UIT, por cada día de ausencia del personal en obra en el plazo previsto.	Según informe del Supervisor de Obra
3	Cuando el contratista no cuente con los dispositivos de seguridad en la obra, tanto peatonal o vehicular, incumplimiento las normas, además las señalizaciones solicitadas por la Entidad. La multa será de:	0.5 UIT, por cada día de incumplimiento	Según informe del Supervisor de Obra
4	Cuando el contratista no cumpla en dotar al personal los implementos o equipos básicos de protección personal, en la ejecución de la Obra, conforme lo establecido en la NORMA G050. El Contratista deberá cumplir obligatoriamente el Artículo 10° Equipos Básicos de Protección Personal (EPP) de la Noma G.050 del Reglamento Nacional de Edificaciones. Uniforme. Protector o cascos de Seguridad tipo jockey contra impacto y/o descarga eléctrica. (Según sea el caso). Para identificar la categoría y ocupación de los trabajadores, los cascos de seguridad serán de colores específicos. Calzado de seguridad (botas de jebe botines dieléctricos, botines de cuero). Según sea el caso. Protectores de oído, (Tapones de oído o auriculares) según sea el caso Protectores visuales (Gafas de seguridad, Pantallas de soldadura, etc.) según sea el caso. Ames de seguridad. Guantes de seguridad según sea el caso (Dieléctricos, de cuero o de plástico o jebe) Mascarilla antipolvo	0.5 UIT, por cada día de incumplimiento	Según informe del Supervisor de Obra
5	Cuando el contratista no cuenta con los equipos mínimos exigidos en el expediente técnico, o que los tenga incompletos para la ejecución de obra. De acuerdo con el cronograma de obra.	0.5 UIT, por cada día de incumplimiento	Según informe del Supervisor de Obra
6	Cuando el contratista ingrese materiales a la obra sin la autorización del Supervisor y/o inspector.	0.5 UIT, por cada vez	Según informe del Supervisor de Obra
7	Cuando el contratista entregue documentación incompleta perjudicando en trámite normal de los mismos (solicitud de adelantos y otros). La multa será por cada trámite documentario	0.5 UIT, por cada vez	Según informe del Supervisor de Obra

8	Quando el contratista emplee materiales que no cumplan los requisitos de las especificaciones técnicas siendo dicho reemplazo sin costo alguno para la entidad. (Los originales de las pruebas deberán ser entregados en Liquidaciones de la entidad).	0.5 UIT, por cada vez	Según informe del Supervisor de Obra
9	Quando el contratista no cumpla con entregar el calendario Valorizado adecuado a la fecha de inicio del plazo contractual en un plazo de 24 horas. La multa diaria seria de:	0.5 UIT, por cada vez	Según informe del Supervisor de Obra
10	Quando el contratista no realiza las pruebas y ensayos oportunamente para verificar la calidad de los materiales y las dosificaciones. La multa diaria será de:	0.5 UIT, por cada vez	Según informe del Supervisor de Obra
11	Quando el Residente de Obra no se encuentra en forma permanente en la obra. La multa diaria será de:	0.5 UIT por cada día de ausencia del personal en obra	Según informe del Supervisor de Obra
12	Por la demora en el cumplimiento en los pagos del personal al servicio del contratista por un periodo mayor a dos meses. La multa será por cada caso detectado.	0.5 UIT por cada vez que se compruebe el incumplimiento de pago	Según informe del Supervisor de Obra
13	Si el contratista o su personal, no permite el acceso al cuaderno de obra al Inspector o Supervisor de Obra, según corresponda, impidiéndole anotar las ocurrencias. Esta penalidad solo aplica si el cuaderno de obra es físico.	Cinco por mil (5/1000) del monto de la valorización del periodo por cada día de dicho impedimento.	Según informe del Supervisor de Obra

Advertencia

No se puede incluir como otras penalidades la sola presentación de la solicitud de sustitución del personal acreditado. La penalidad por sustitución del personal aplica siempre y cuando la Entidad no haya aprobado su sustitución, según lo previsto en el numeral 190.4 del artículo 190 del Reglamento.

f) De las modalidades de ejecución

La modalidad de ejecución es por Administración Indirecta – por Contrata de la Municipalidad Distrital de Santa Catalina de Mossa.

g) De las contrataciones por relación de ítems, paquetes o tramos

La presente contratación se trata por relación de ítems.



h) De la recepción de obra

No se permite la recepción parcial de secciones terminadas de las obras, de conformidad con el artículo 208 del Reglamento.

i) De la subcontratación

Estará prohibida la subcontratación, de acuerdo a lo señalado en el artículo 35 de la Ley.

Importante

Para determinar que los postores cuentan con las capacidades necesarias para ejecutar el contrato, el órgano encargado de las contrataciones o comité de selección, según corresponda, incorpora los requisitos de calificación que se extraen del expediente técnico, no pudiendo incluirse requisitos adicionales a los previstos en el mismo, ni distintos a los siguientes:

3.3. EXPEDIENTE TÉCNICO E INFORMACIÓN COMPLEMENTARIA DEL EXPEDIENTE TÉCNICO DEL

ITEM 3: REPARACION DE BOCATOMA; RENOVACION DE LÍNEA DE CONDUCCIÓN; EN EL(LA) SISTEMA DE RIEGO EN EL SECTOR SANTA ROSA DE CHIRIMOYOS, EN LA LOCALIDAD SANTA ROSA DE CHIRIMOYOS, DISTRITO DE SANTA CATALINA DE MOSSA, PROVINCIA MORROPON, DEPARTAMENTO PIURA. CUI N° 2517939

3.3.1 Consideraciones generales

A) OBJETO DE CONTRATACIÓN

El presente procedimiento de selección tiene como objeto contratar a una persona natural o jurídica que se encargue de la ejecución de la obra: **REPARACION DE BOCATOMA; RENOVACION DE LÍNEA DE CONDUCCIÓN; EN EL(LA) SISTEMA DE RIEGO EN EL SECTOR SANTA ROSA DE CHIRIMOYOS, EN LA LOCALIDAD SANTA ROSA DE CHIRIMOYOS, DISTRITO DE SANTA CATALINA DE MOSSA, PROVINCIA MORROPON, DEPARTAMENTO PIURA. CUI N° 2517939**

B) FINALIDAD PUBLICA

El Proyecto **REPARACION DE BOCATOMA; RENOVACION DE LÍNEA DE CONDUCCIÓN; EN EL(LA) SISTEMA DE RIEGO EN EL SECTOR SANTA ROSA DE CHIRIMOYOS, EN LA LOCALIDAD SANTA ROSA DE CHIRIMOYOS, DISTRITO DE SANTA CATALINA DE MOSSA, PROVINCIA MORROPON, DEPARTAMENTO PIURA. CUI N° 2517939**, tiene como finalidad pública recuperar la infraestructura hidráulica del sector Santa Rosa de Chirimoyos en la localidad de Santa Rosa de Chirimoyos, Distrito de Santa Catalina de Mossa.

C) ASPECTOS GENERALES DEL PROYECTO

UBICACIÓN

El área donde se desarrollará el proyecto se encuentra Ubicada en la Localidad de Santa Rosa de Chirimoyos, en el Distrito de Santa Catalina de Mossa-Ayabaca.

Distrito : Santa Catalina de Mossa
Provincia : Morropón
Departamento : Piura
Localidad : Santa Rosa de Chirimoyos

D) SITUACION ACTUAL

Actualmente en el distrito de Santa Catalina de Mossa, específicamente en la localidad Santa Rosa de Chirimoyos, existe la unidad productora denominada: Sistema de Riego Sector Santa Rosa de Chirimoyos, cuya longitud total es de 7+743 km. La que brinda el servicio de dotación de agua para riego a más de 600 hectáreas.

El sistema está conformado por los siguientes componentes:

A. CAPTACIÓN:

Destruída e inoperativa dejando de captar el agua requerida para riego ya que la estructura cedió y fue arrastrada por los deslizamientos de piedras y lodo causados por las intensas precipitaciones. De concreto simple $f'c=175\text{kg/cm}^2$, captaciones en ladera, con cámara principal de almacenamiento de $1.10 \times 1.10 \times 1.15\text{m}$ externamente con paredes de 0.15m y techo de 0.10m espesor; losa de fondo de 0.15m de espesor. El fluido era transportado por una línea de conducción de diámetro 160mm que también fue afectada, para sectores de riego.



Captación para Santa Rosa de Chirimoyos

B. LÍNEA DE CONDUCCIÓN:

Destruído e inoperativo en los tramos: $0+000.00 - 0+420.00$, $1+200.00 - 1+665.00$, $2+000.00 - 2+345.30$ y $2+594.23 - 3+540.00$, ya que las intensas lluvias provocaron deslizamientos de piedra y lodo, los cuales rompieron las tuberías de HDPE. Por lo que se plantea la reposición de los tramos mencionados para garantizar así el riego constante de las áreas de cultivo en los periodos de estiaje, con el sistema de riego propuesto.

El sistema de riego del sector Santa Rosa de Chirimoyos se encontraba en buenas condiciones, brindando servicios normalmente; sin embargo, debido a intensas precipitaciones pluviales ocurridas en varias provincias del departamento de Piura, este se vio afectado. Tal es el impacto de las lluvias que el distrito en general fue declarado en estado de emergencia, con Decreto Supremo N° 049-2021-PCM publicado el 18.03.2021, por un plazo de sesenta (60) días calendario, y prorrogado mediante Decreto Supremo N° 095-2021-PCM publicado el 13.05.2021, por el plazo de sesenta (60) días calendario.

Dichas precipitaciones pluviales fueron registradas con el Código Sinpad N° 138230 (12/04/2021), y han causado daños en las estructuras de captación, de concreto simple $f'c=175\text{kg/cm}^2$, captaciones en ladera, con cámara principal de almacenamiento de $1.10 \times 1.10 \times 1.15\text{m}$ externamente con paredes de 0.15m y techo de 0.10m espesor; losa de fondo de 0.15m de espesor; y línea de conducción en 04 tramos, $0+000.00 - 0+420.00$, $1+200.00 - 1+665.00$, $2+000.00 - 2+345.30$ y $2+594.23 - 3+540.00$, de tubería HDPE 160mm , afectando a los pobladores por la falta de agua para riego, tal como se puede visualizar en las siguientes imágenes:



MUNICIPALIDAD DISTRITAL DE SANTA CATALINA DE MOSSA
ADJUDICACION SIMPLIFICADA N° 05-2022-MDSCM-CS-PRIMERA CONVOCATORIA



Captación afectada



Línea de conducción expuesta y afectada

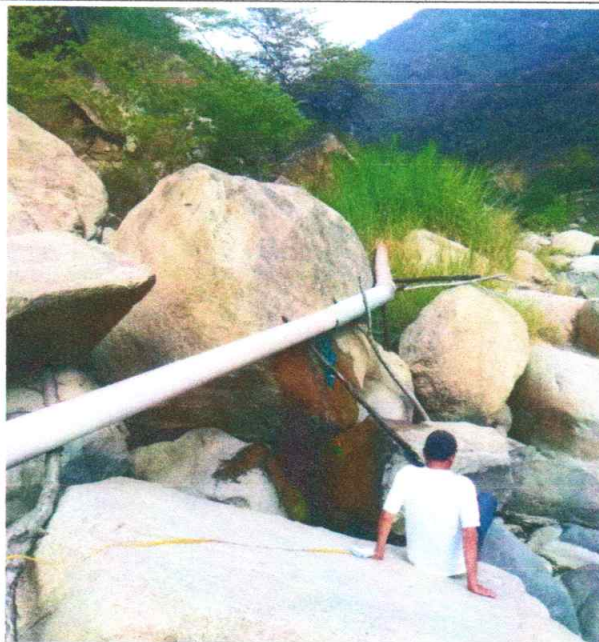

Línea de conducción expuesta y afectada

Por estos hechos, se ve justificada la intervención propuesta, ya que se dotará al sistema de riego del sector Santa Rosa de Chirimoyos la continuidad del servicio en las condiciones que normalmente brindaba.

E) DESCRIPCION DE LOS TRABAJOS PROYECTADOS

El sistema conduce un $Q=4.10$ l/s que abastece para regar un área total de 600 ha de tierra de cultivo para mercado nacional; beneficiando a 120 familias de la localidad de Santa Rosa de Chirimoyos, distrito de Santa Catalina de Mossa.

Por tal motivo, en la IOARR de Rehabilitación: **"REPARACION DE BOCATOMA; RENOVACION DE LÍNEA DE CONDUCCIÓN; EN EL(LA) SISTEMA DE RIEGO EN EL SECTOR SANTA ROSA DE CHIRIMOYOS, EN LA LOCALIDAD SANTA ROSA DE CHIRIMOYOS, DISTRITO DE SANTA CATALINA DE MOSSA, PROVINCIA MORROPON, DEPARTAMENTO PIURA"**. Se ha proyectado los siguientes trabajos:

Rehabilitar los siguientes activos estratégicos: captación El Ciénego, de concreto simple $f'c=175\text{kg/cm}^2$, captaciones en ladera, con cámara principal de almacenamiento de $1.10 \times 1.10 \times 1.10\text{m}$ con paredes de 0.15m , techo de $C^\circ A^\circ$ $f'c=210\text{kg/cm}^2$ de 0.10m espesor y tapa metálica de $0.60 \times 0.60\text{m}$; cámara de válvulas de $0.60 \times 0.60 \times 0.70$ con paredes de 0.10m , techo de $C^\circ A^\circ$ $f'c=210\text{kg/cm}^2$ de 0.10m espesor y tapa metálica de $0.40 \times 0.40\text{m}$; losa de fondo de 0.15m de espesor para ambas, uñas de 0.20×0.35 y solado $e=2"$, con cerco perimétrico de alambre de púas. Así como línea de conducción de tubería HDPE 160mm, 1770.30m. Tal como se aprecia en el siguiente resumen:

A). Reposición de captación con cerco: 02 und

B) Reposición de línea de conducción: 1770.30 m

Metas de la obra	
PROG 0+000.00 – 0+420.00	420.00
PROG 1+200.00 – 1+665.00	465.00
PROG 2+000.00 – 2+345.30	345.30
PROG 2+594.23 – 3+540.00	540.00
LONGITUD TOTAL	1770.30

C) Seguridad y Salud: 01 glb

D) Prevención Covid-19: 01 glb

La intervención del sistema de riego comprende siguientes metrados:

Item	Descripción	Und.	Metrado
01	OBRAS PROVISIONALES		
1.01	MOVILIZACION Y DESMOVILIZACION	glb	1.00
1.02	ALMACEN DE OBRA	glb	1.00
1.03	CARTEL DE IDENTIFICACIÓN DE OBRA DE 3.60X2.40M	und	1.00
2	SST Y PREVENCION COVID-19		
2.01	SEGURIDAD Y SALUD EN EL TRABAJO		
02.01.01	ELABORACION DE PLAN DE SEGURIDAD Y SALUD EN EL TRABAJO	glb	1.00
02.01.02	EQUIPO DE PROTECCION INDIVIDUAL	glb	1.00
02.01.03	EQUIPOS DE PROTECCION COLECTIVO	glb	1.00
02.01.04	SEÑALIZACION TEMPORAL DE SEGURIDAD	glb	1.00
02.01.05	CAPACITACION EN SEGURIDAD Y SALUD	glb	1.00
02.01.06	RECURSOS PARA RESPUESTAS ANTE EMERGENCIAS EN SEGURIDAD Y SALUD DURANTE LA OBRA	glb	1.00
2.02	PLAN DE PREVENCIÓN Y CONTROL DE COVID-19		
02.02.01	PLAN DE PREVENCIÓN Y CONTROL DE COVID-19	glb	1.00
02.02.02	RECURSOS PARA LA PREVENCIÓN DEL COVID-19	mes	3.00
3	CAMARA DE CAPTACION DE AGUA (01 und)		
3.01	TRABAJOS PRELIMINARES		
03.01.01	LIMPIEZA MANUAL DE TERRENO	m2	11.96
03.01.02	TRAZO Y REPLANTEO	m2	11.96
03.01.03	DEMOLICION DE CAPTACIONES EN MAL ESTADO	m3	13.85
03.01.04	NIVELACION Y COMPACTACION MANUAL	m2	11.96
03.01.05	ACARREO MANUAL DE MATERIAL EXCEDENTE	m3	27.70
03.01.06	ELIMINACION DE MATERIAL EXCEDENTE	m3	27.70
03.01.07	MATERIAL FILTRANTE	m3	6.73
3.02	CONCRETO SIMPLE		
03.02.01	SOLADO 1:10, H=2"	m2	13.80
03.02.02	ENCOFRADO Y DESENCOFRADO DE ESTRUCTURAS	m2	46.07
03.02.03	CONCRETO $f_c=175$ kg/cm ² (Preparado manualmente)	m3	5.96
03.02.04	ACABADO DE PAREDES INTERNAS C/ IMPERMEABILIZANTE	m2	8.00
3.03	CONCRETO ARMADO		
03.03.01	ENCOFRADO Y DESENCOFRADO DE ESTRUCTURAS	m2	4.00
03.03.02	CONCRETO $f_c=210$ kg/cm ² (Preparado manualmente)	m3	0.33
03.03.03	ACERO $FY=4200$ kg/cm ²	kg	31.75
3.04	CARPINTERIA METALICA		
03.04.01	TAPA METALICA ESTRIADA 0.60x0.60x1/4" INC. MARCO Y PINTURA	und	1.00
03.04.02	TAPA METALICA ESTRIADA 0.40x0.50x1/4" INC. MARCO Y PINTURA	und	1.00
3.05	VALVULAS Y ACCESORIOS		
03.05.01	SUMINISTRO Y COLOCACION DE ACCESORIOS EN CAPTACION	glb	1.00
3.06	CERCO DE PROTECCIÓN DE CAPTACIÓN		
03.06.01	TRAZO Y REPLANTEO	m2	13.80
03.06.02	EXCAVACIÓN MANUAL EN TERRENO NATURAL	m3	1.22
03.06.03	ELIMINACION DE MATERIAL EXCEDENTE	m3	1.28
03.06.04	CONCRETO C:H 1:6 $f_c=140$ kg/cm ²	m3	1.22
03.06.05	CERCO METALICO DE PROTECCION CON MALLA GALVANIZADA	m2	40.00
03.06.06	PUERTA METÁLICA SEGÚN DISEÑO	und	2.00
4	LINEA DE CONDUCCIÓN L= 1,770.30ml		
4.01	TRABAJOS PRELIMINARES		
04.01.01	LIMPIEZA MANUAL DE TERRENO	m2	885.15
04.01.02	TRAZO Y REPLANTEO	m2	885.15
4.02	MOVIMIENTO DE TIERRAS		



MUNICIPALIDAD DISTRITAL DE SANTA CATALINA DE MOSSA
ADJUDICACION SIMPLIFICADA N° 05-2022-MDSCM-CS-PRIMERA CONVOCATORIA

04.02.01	EXCAVACIÓN MANUAL DE ZANJAS EN TERRENO NATURAL 0.50x0.80m	m3	283.25
04.02.02	EXCAVACIÓN EN ROCA SUELTA 0.50x0.80m	m3	424.87
04.02.03	REFINE Y NIVELACION DE FONDO DE ZANJA	m2	885.15
04.02.04	ZARANDEO PARA CAMA DE APOYO	m3	283.25
04.02.05	PREPARACION Y EXTENDIDO DE CAMA DE APOYO e=10cm	m2	885.15
04.02.06	RELLENO COMPACTADO A MANO CON MATERIAL PROPIO	m3	584.01
4.03	SUMINISTRO Y COLOCACION DE TUBERIAS		
04.03.01	SUMINISTRO E INSTALACION DE TUBERIA HDPE NTP ISO 4427 D=160mm	m	1,770.30
04.03.02	PRUEBA HIDRAULICA + DESINFECCION	m	1,770.30
04.03.03	ACCESORIOS VARIOS	glb	1.00
5	IMPACTO AMBIENTAL		
5.01	MEDIDAS DE MITIGACIÓN		
05.01.01	RECOLECCION MANUAL DE DESECHOS EN EJECUCION	mes	3.00
5.02	MEDIDAS DE PREVENCIÓN		
05.02.01	LETREROS INFORMATIVOS	und	15.00
6	FLETE		
6.01	FLETE TERRESTRE	glb	1.00
06.02	FLETE RURAL	glb	1.00

F) VALOR REFERENCIAL

El valor referencial de la inversión: "REPARACION DE BOCATOMA; RENOVACION DE LÍNEA DE CONDUCCIÓN; EN EL(LA) SISTEMA DE RIEGO EN EL SECTOR SANTA ROSA DE CHIRIMOYOS, EN LA LOCALIDAD SANTA ROSA DE CHIRIMOYOS, DISTRITO DE SANTA CATALINA DE MOSSA, PROVINCIA MORROPON, DEPARTAMENTO PIURA", asciende a S/ 507,931.72 (QUINIENTOS SIETE MIL NOVECIENTOS TREINTA Y UNO CON 72/100 soles). Vigentes al mes de octubre de 2022, incluye el costo directo, gastos generales, utilidad e Impuesto General a las Ventas (IGV 18%).

Ítem	RESUMEN DE EJECUCION DE OBRA	Parcial S/
1.00	COSTO DIRECTO	358,708.84
2.00	GASTOS GENERALES 12.00%	43,045.06
3.00	UTILIDAD 8.00%	28,696.71
4.00	SUBTOTAL	430,450.61
5.00	IGV 18%	77,481.11
6.00	TOTAL OBRA	S/ 507,931.72

G) INVERSION TOTAL

El costo total de la inversión: "REPARACION DE BOCATOMA; RENOVACION DE LÍNEA DE CONDUCCIÓN; EN EL(LA) SISTEMA DE RIEGO EN EL SECTOR SANTA ROSA DE CHIRIMOYOS, EN LA LOCALIDAD SANTA ROSA DE CHIRIMOYOS, DISTRITO DE SANTA CATALINA DE MOSSA, PROVINCIA MORROPON, DEPARTAMENTO PIURA", asciende a S/ 554,931.72 (QUINIENTOS CINCUENTA Y CUATRO MIL NOVECIENTOS TREINTA Y UNO CON 72/100 soles). Vigentes al mes de octubre de 2022, incluye el costo directo, gastos generales, utilidad, Impuesto General a las Ventas (IGV 18%), gastos por supervisión y gastos por la elaboración de expediente técnico.

Ítem	RESUMEN DE PRESUPUESTO TOTAL	Parcial S/
1.00	TOTAL, OBRA	507,931.72
2.00	COSTO SUPERVISION	25,000.00
3.00	ELABORACION DE EXPEDIENTE	22,000.00
4.00	PRESUPUESTO TOTAL	S/ 554,931.72

H) FUENTE DE FINANCIAMIENTO

Será ejecutado por la Municipalidad Distrital de Santa Catalina de Mossa, con recursos a cargo del Fondo para intervenciones ante la intervención antes desastres naturales –FONDES.

I) PLAZO DE EJECUCIÓN

El Plazo de ejecución es de noventa (90) días calendarios.

3.3.2 Consideraciones específicas

a) Del equipamiento

El equipamiento clasificado como estratégico es el siguiente:

ITEM	DESCRIPCION	CANTIDAD
1	VOLQUETE 10M3	1
2	COMPACTADORA VIBR. TIPO PLANCHA 4 HP	1
3	MEZCLADORA TROMPO 9 P3	1
4	MAQUINA DE SOLDAR 295 A	1
5	NIVEL TOPOGRAFICO	1

b) Del plantel profesional

Plantel Profesional		
Cargo	Profesión	Experiencia
Residente de obra	Ingeniero Civil y/o Ingeniero Agrícola	Deberá acreditar experiencia mínima de cuarenta y ocho meses desde su colegiatura, como residente, supervisor, inspector, jefe de supervisión en obras en general, de los cuales debe de haber participado en al menos una (01) obra de canales y/o sistemas de riego, con algunos de los cargos antes mencionados. La experiencia se acreditará adjuntando cualquiera de los siguientes documentos: (i) copia simple de contratos y su respectiva conformidad o (ii) constancias o (iii) certificados o (iv) cualquier otra documentación que, de manera fehaciente demuestre la experiencia del personal profesional clave propuesto.
Asistente del Residente de obra	Ingeniero Civil y/o Ingeniero Agrícola	Deberá acreditar experiencia mínima de veinticuatro meses desde su colegiatura, como residente y/o supervisor y/o inspector y/o jefe de supervisión y/o Asistente del residente y/o Asistente del supervisor y/o Asistente del inspector y/o Asistente del jefe de supervisión en obras en general. La experiencia se acreditará adjuntando cualquiera de los siguientes documentos: (i) copia simple de contratos y su respectiva conformidad o (ii) constancias o (iii) certificados o (iv) cualquier otra documentación que, de manera fehaciente demuestre la experiencia del personal profesional clave propuesto.

c) De la experiencia en la especialidad del ejecutor de obra

El postor debe acreditar un monto facturado acumulado equivalente a (0.85) veces el valor referencial del ítem, en la ejecución de obras similares, durante los 10 años anteriores a la fecha de la presentación de ofertas que se computarán desde la suscripción del acta de recepción de obra.

Se considerará obra similar a: obras IOARR de Reparación en unidades productoras de que brindan servicios de agua para riego por gravedad (canales), que contengan como mínimo los siguientes componentes: reparación de canal de concreto y/ sistema de bombeo.

d) Condiciones de los consorcios

De conformidad con el numeral 49.5 del artículo 49 del Reglamento, el área usuaria puede incluir lo siguiente:

- 1) El número máximo de consorciados es de dos (2) integrantes.
- 2) El porcentaje mínimo de participación de cada consorciado es de 40%.
- 3) El porcentaje mínimo de participación en la ejecución del contrato, para el integrante del consorcio que acredite mayor experiencia, es de 50%.

e) De las otras penalidades

- De acuerdo con el artículo 163 del Reglamento, se pueden establecer otras penalidades, distintas al retraso o mora, las cuales deben ser objetivas, razonables, congruentes y proporcionales con el objeto de la contratación.
- Según lo previsto en los artículos 190 y 191 del Reglamento, en este tipo de penalidades se deben incluir las siguientes:

Otras			
N°	Supuestos de aplicación de	Forma de cálculo	Procedimiento
1	Cuando el personal del plantel profesional clave permanece menos de sesenta (60) días calendario o del íntegro del plazo de ejecución, si este es menor a los sesenta (60) días calendario, de conformidad con las disposiciones establecidas en el numeral 190.2 del artículo 190 del Reglamento.	0.5 UIT, por cada día de ausencia del personal en obra en el plazo previsto.	Según informe del Supervisor de Obra
2	En caso culmine la relación contractual entre el contratista y el personal ofertado y la Entidad no haya aprobado la sustitución del personal por no cumplir con la experiencia y calificaciones requeridas.	0.5 UIT, por cada día de ausencia del personal en obra en el plazo previsto.	Según informe del Supervisor de Obra
3	Cuando el contratista no cuente con los dispositivos de seguridad en la obra, tanto peatonal o vehicular, incumplimiento las normas, además las señalizaciones solicitadas por la Entidad. La multa será de:	0.5 UIT, por cada día de incumplimiento	Según informe del Supervisor de Obra



MUNICIPALIDAD DISTRITAL DE SANTA CATALINA DE MOSSA
ADJUDICACION SIMPLIFICADA N° 05-2022-MDSCM-CS-PRIMERA CONVOCATORIA

4	<p>Quando el contratista no cumpla en dotar al personal los implementos o equipos básicos de protección personal, en la ejecución de la Obra, conforme lo establecido en la NORMA G050. El Contratista deberá cumplir obligatoriamente el Artículo 10° Equipos Básicos de Protección Personal (EPP) de la Noma G.050 del Reglamento Nacional de Edificaciones. Uniforme. Protector o cascos de Seguridad tipo jockey contra impacto y/o descarga eléctrica. (Según sea el caso). Para identificar la categoría y ocupación de los trabajadores, los cascos de seguridad serán de colores específicos. Calzado de seguridad (botas de jebe botines dieléctricos, botines de cuero). Según sea el caso. Protectores de oído, (Tapones de oído o auriculares) según sea el caso Protectores visuales (Gafas de seguridad, Pantallas de soldadura, etc.) según sea el caso. Ames de seguridad. Guantes de seguridad según sea el caso (Dieléctricos, de cuero o de plástico o jebe) Mascarilla antipolvo</p>	0.5 UIT, por cada día de incumplimiento	Según informe del Supervisor de Obra
5	<p>Quando el contratista no cuenta con los equipos mínimos exigidos en el expediente técnico, o que los tenga incompletos para la ejecución de obra. De acuerdo con el cronograma de obra.</p>	0.5 UIT, por cada día de incumplimiento	Según informe del Supervisor de Obra
6	<p>Quando el contratista ingrese materiales a la obra sin la autorización del Supervisor y/o inspector.</p>	0.5 UIT, por cada vez	Según informe del Supervisor de Obra
7	<p>Quando el contratista entregue documentación incompleta perjudicando en trámite normal de los mismos (solicitud de adelantos y otros). La multa será por cada trámite documentario</p>	0.5 UIT, por cada vez	Según informe del Supervisor de Obra
8	<p>Quando el contratista emplee materiales que no cumplan los requisitos de las especificaciones técnicas siendo dicho reemplazo sin costo alguno para la entidad. (Los originales de las pruebas deberán ser entregados en Liquidaciones de la entidad).</p>	0.5 UIT, por cada vez	Según informe del Supervisor de Obra

9	Quando el contratista no cumpla con entregar el calendario Valorizado adecuado a la fecha de inicio del plazo contractual en un plazo de 24 horas. La multa diaria seria de:	0.5 UIT, por cada vez	Según informe del Supervisor de Obra
10	Quando el contratista no realiza las pruebas y ensayos oportunamente para verificar la calidad de los materiales y las dosificaciones. La multa diaria será de:	0.5 UIT, por cada vez	Según informe del Supervisor de Obra
11	Quando el Residente de Obra no se encuentra en forma permanente en la obra. La multa diaria será de:	0.5 UIT por cada día de ausencia del personal en obra	Según informe del Supervisor de Obra
12	Por la demora en el cumplimiento en los pagos del personal al servicio del contratista por un periodo mayor a dos meses. La multa será por cada caso detectado.	0.5 UIT por cada vez que se compruebe el incumplimiento de pago	Según informe del Supervisor de Obra
13	Si el contratista o su personal, no permite el acceso al cuaderno de obra al Inspector o Supervisor de Obra, según corresponda, impidiéndole anotar las ocurrencias. Esta penalidad solo aplica si el cuaderno de obra es físico.	Cinco por mil (5/1000) del monto de la valorización del periodo por cada día de dicho impedimento.	Según informe del Supervisor de Obra

Advertencia

No se puede incluir como otras penalidades la sola presentación de la solicitud de sustitución del personal acreditado. La penalidad por sustitución del personal aplica siempre y cuando la Entidad no haya aprobado su sustitución, según lo previsto en el numeral 190.4 del artículo 190 del Reglamento.

f) De las modalidades de ejecución

La modalidad de ejecución es por Administración Indirecta – por Contrata de la Municipalidad Distrital de Santa Catalina de Mossa.

g) De las contrataciones por relación de ítems, paquetes o tramos

La presente contratación se trata por relación de ítems.

h) De la recepción de obra

No se permite la recepción parcial de secciones terminadas de las obras, de conformidad con el artículo 208 del Reglamento.

i) De la subcontratación

Estará prohibida la subcontratación, de acuerdo a lo señalado en el artículo 35 de la Ley.

3.4. REQUISITOS DE CALIFICACIÓN

A	CAPACIDAD TÉCNICA Y PROFESIONAL																																																						
A.1	EQUIPAMIENTO ESTRATÉGICO																																																						
<p>Requisitos:</p> <p>ITEM 1:</p> <table border="1"> <thead> <tr> <th>ITEM</th> <th>DESCRIPCION</th> <th>CANTIDAD</th> </tr> </thead> <tbody> <tr> <td>1</td> <td>VOLQUETE 10M3</td> <td>1</td> </tr> <tr> <td>2</td> <td>COMPACTADORA VIBR. TIPO PLANCHA 4 HP</td> <td>1</td> </tr> <tr> <td>3</td> <td>MEZCLADORA TROMPO 9 P3</td> <td>1</td> </tr> <tr> <td>4</td> <td>TEODOLITO</td> <td>1</td> </tr> <tr> <td>5</td> <td>NIVEL TOPOGRAFICO</td> <td>1</td> </tr> </tbody> </table> <p>ITEM 2:</p> <table border="1"> <thead> <tr> <th>ITEM</th> <th>DESCRIPCION</th> <th>CANTIDAD</th> </tr> </thead> <tbody> <tr> <td>1</td> <td>VOLQUETE 10M3</td> <td>1</td> </tr> <tr> <td>2</td> <td>COMPACTADORA VIBR. TIPO PLANCHA 4 HP</td> <td>1</td> </tr> <tr> <td>3</td> <td>MEZCLADORA TROMPO 9 P3</td> <td>1</td> </tr> <tr> <td>4</td> <td>TEODOLITO</td> <td>1</td> </tr> <tr> <td>5</td> <td>NIVEL TOPOGRAFICO</td> <td>1</td> </tr> </tbody> </table> <p>ITEM 3:</p> <table border="1"> <thead> <tr> <th>ITEM</th> <th>DESCRIPCION</th> <th>CANTIDAD</th> </tr> </thead> <tbody> <tr> <td>1</td> <td>VOLQUETE 10M3</td> <td>1</td> </tr> <tr> <td>2</td> <td>COMPACTADORA VIBR. TIPO PLANCHA 4 HP</td> <td>1</td> </tr> <tr> <td>3</td> <td>MEZCLADORA TROMPO 9 P3</td> <td>1</td> </tr> <tr> <td>4</td> <td>MAQUINA DE SOLDAR 295 A</td> <td>1</td> </tr> <tr> <td>5</td> <td>NIVEL TOPOGRAFICO</td> <td>1</td> </tr> </tbody> </table> <p>Acreditación:</p> <p>De conformidad con el numeral 49.3 del artículo 49 y el literal e) del numeral 139.1 del artículo 139 del Reglamento este requisito de calificación se acredita para la suscripción del contrato.</p> <div style="border: 1px solid black; padding: 5px;"> <p>Importante</p> <p><i>No corresponde solicitar como equipamiento que el postor cuente con oficinas, locales u otros espacios físicos. Asimismo, no se puede requerir características, años de antigüedad y demás condiciones del equipamiento que no consten en el expediente técnico.</i></p> </div>		ITEM	DESCRIPCION	CANTIDAD	1	VOLQUETE 10M3	1	2	COMPACTADORA VIBR. TIPO PLANCHA 4 HP	1	3	MEZCLADORA TROMPO 9 P3	1	4	TEODOLITO	1	5	NIVEL TOPOGRAFICO	1	ITEM	DESCRIPCION	CANTIDAD	1	VOLQUETE 10M3	1	2	COMPACTADORA VIBR. TIPO PLANCHA 4 HP	1	3	MEZCLADORA TROMPO 9 P3	1	4	TEODOLITO	1	5	NIVEL TOPOGRAFICO	1	ITEM	DESCRIPCION	CANTIDAD	1	VOLQUETE 10M3	1	2	COMPACTADORA VIBR. TIPO PLANCHA 4 HP	1	3	MEZCLADORA TROMPO 9 P3	1	4	MAQUINA DE SOLDAR 295 A	1	5	NIVEL TOPOGRAFICO	1
ITEM	DESCRIPCION	CANTIDAD																																																					
1	VOLQUETE 10M3	1																																																					
2	COMPACTADORA VIBR. TIPO PLANCHA 4 HP	1																																																					
3	MEZCLADORA TROMPO 9 P3	1																																																					
4	TEODOLITO	1																																																					
5	NIVEL TOPOGRAFICO	1																																																					
ITEM	DESCRIPCION	CANTIDAD																																																					
1	VOLQUETE 10M3	1																																																					
2	COMPACTADORA VIBR. TIPO PLANCHA 4 HP	1																																																					
3	MEZCLADORA TROMPO 9 P3	1																																																					
4	TEODOLITO	1																																																					
5	NIVEL TOPOGRAFICO	1																																																					
ITEM	DESCRIPCION	CANTIDAD																																																					
1	VOLQUETE 10M3	1																																																					
2	COMPACTADORA VIBR. TIPO PLANCHA 4 HP	1																																																					
3	MEZCLADORA TROMPO 9 P3	1																																																					
4	MAQUINA DE SOLDAR 295 A	1																																																					
5	NIVEL TOPOGRAFICO	1																																																					
A.2	CALIFICACIONES DEL PLANTEL PROFESIONAL CLAVE																																																						
	FORMACIÓN ACADÉMICA DEL PLANTEL PROFESIONAL CLAVE																																																						



Requisitos:

ITEM 1:

Título Profesional del personal clave requerido como:

1. **RESIDENTE DE OBRA:** Título profesional de Ingeniero Civil y/o Ingeniero Agrícola.

ITEM 2:

Título Profesional del personal clave requerido como:

1. **RESIDENTE DE OBRA:** Título profesional de Ingeniero Civil y/o Ingeniero Agrícola.
2. **ASISTENTE DEL RESIDENTE DE OBRA:** Título profesional de Ingeniero Civil y/o Ingeniero Agrícola.

ITEM 3:

Título Profesional del personal clave requerido como:

1. **RESIDENTE DE OBRA:** Título profesional de Ingeniero Civil y/o Ingeniero Agrícola.
2. **ASISTENTE DEL RESIDENTE DE OBRA:** Título profesional de Ingeniero Civil y/o Ingeniero Agrícola.

Acreditación:

De conformidad con el numeral 49.3 del artículo 49 y el literal e) del numeral 139.1 del artículo 139 del Reglamento este requisito de calificación se acredita para la suscripción del contrato.

Importante

El residente de la obra debe cumplir las calificaciones establecidas en el artículo 179 del Reglamento.

A.3 EXPERIENCIA DEL PLANTEL PROFESIONAL CLAVE

Requisitos:

ITEM 1:

1. **RESIDENTE DE OBRA:**

Deberá acreditar experiencia mínima de cuarenta y ocho meses desde su colegiatura, como residente, supervisor, inspector, jefe de supervisión en obras en general, de los cuales debe de haber participado en al menos una (01) obra de canales y/o sistemas de riego, con algunos de los cargos antes mencionados. La experiencia se acreditará adjuntando cualquiera de los siguientes documentos: (i) copia simple de contratos y su respectiva conformidad o (ii) constancias o (iii) certificados o (iv) cualquier otra documentación que, de manera fehaciente demuestre la experiencia del personal profesional clave propuesto.

Se considerará obra similar a: obras IOARR de Reparación en unidades productoras de que brindan servicios de agua para riego por gravedad (canales), que contengan como mínimo los siguientes componentes: reparación de canal de concreto y/ sistema de bombeo.

ITEM 2:

1. **RESIDENTE DE OBRA:**

Deberá acreditar experiencia mínima de cuarenta y ocho meses desde su colegiatura, como residente, supervisor, inspector, jefe de supervisión en obras en general, de los cuales debe de haber participado en al menos una (01) obra de canales y/o sistemas de riego, con algunos de los cargos antes mencionados. La experiencia se acreditará adjuntando cualquiera de los siguientes documentos: (i) copia simple de contratos y su respectiva conformidad o (ii) constancias o (iii) certificados o (iv) cualquier otra documentación que, de manera fehaciente demuestre la experiencia del personal profesional clave propuesto.

2. **ASISTENTE DEL RESIDENTE DE OBRA:**

Deberá acreditar experiencia mínima de veinticuatro meses desde su colegiatura, como residente y/o supervisor y/o inspector y/o jefe de supervisión y/o Asistente del residente y/o Asistente del supervisor y/o Asistente del inspector y/o Asistente del jefe de supervisión en obras en general. La experiencia se acreditará adjuntando cualquiera de los siguientes documentos: (i) copia simple de contratos y su respectiva conformidad o (ii) constancias o (iii) certificados o (iv) cualquier otra documentación que, de manera fehaciente demuestre la experiencia del personal profesional clave propuesto.

Se considerará obra similar a: obras IOARR de Reparación en unidades productoras de que brindan servicios de agua para riego por gravedad (canales), que contengan como mínimo los siguientes componentes: reparación de canal de concreto y/ sistema de bombeo.

ITEM 3:

1. **RESIDENTE DE OBRA:**

Deberá acreditar experiencia mínima de cuarenta y ocho meses desde su colegiatura, como residente, supervisor, inspector, jefe de supervisión en obras en general, de los cuales debe de haber participado en al menos una (01) obra de canales y/o sistemas de riego, con algunos de los cargos antes mencionados. La experiencia se acreditará adjuntando cualquiera de los siguientes documentos: (i) copia simple de contratos y su respectiva conformidad o (ii) constancias o (iii) certificados o (iv) cualquier otra documentación que, de manera fehaciente demuestre la experiencia del personal profesional clave propuesto.

2. **ASISTENTE DEL RESIDENTE DE OBRA:**

Deberá acreditar experiencia mínima de veinticuatro meses desde su colegiatura, como residente y/o supervisor y/o inspector y/o jefe de supervisión y/o Asistente del residente y/o Asistente del supervisor y/o Asistente del inspector y/o Asistente del jefe de supervisión en obras en general. La experiencia se acreditará adjuntando cualquiera de los siguientes documentos: (i) copia simple de contratos y su respectiva conformidad o (ii) constancias o (iii) certificados o (iv) cualquier otra documentación que, de manera fehaciente demuestre la experiencia del personal profesional clave propuesto.

Se considerará obra similar a: obras IOARR de Reparación en unidades productoras de que brindan servicios de agua para riego por gravedad (canales), que contengan como mínimo los siguientes componentes: reparación de canal de concreto y/ sistema de bombeo..

Acreditación:

De conformidad con el numeral 49.3 del artículo 49 y el literal e) del numeral 139.1 del artículo 139 del Reglamento este requisito de calificación se acredita para la suscripción del contrato.

Importante

El residente de la obra debe cumplir la experiencia mínima establecida en el artículo 179 del Reglamento.

B EXPERIENCIA DEL POSTOR EN LA ESPECIALIDAD

Requisitos:

El postor debe acreditar un monto facturado acumulado equivalente a (0.85) veces el valor referencial del ítem, en la ejecución de obras similares, durante los 10 años anteriores a la fecha de la presentación de ofertas que se computarán desde la suscripción del acta de recepción de obra.

Se considerará obra similar a: obras IOARR de Reparación en unidades productoras de que brindan servicios de agua para riego por gravedad (canales), que contengan como mínimo los siguientes componentes: reparación de canal de concreto y/ sistema de bombeo.

Acreditación:



39

MUNICIPALIDAD DISTRITAL DE SANTA CATALINA DE MOSSA
ADJUDICACION SIMPLIFICADA N° 05-2022-MDSCM-CS-PRIMERA CONVOCATORIA

La experiencia del postor se acreditará con copia simple de: (i) contratos y sus respectivas actas de recepción de obra; (ii) contratos y sus respectivas resoluciones de liquidación; o (iii) contratos y sus respectivas constancias de prestación o cualquier otra documentación¹⁷ de la cual se desprenda fehacientemente que la obra fue concluida, así como el monto total que implicó su ejecución; correspondientes a un máximo de veinte (20) contrataciones.

En los casos que se acredite experiencia adquirida en consorcio, debe presentarse la promesa de consorcio o el contrato de consorcio del cual se desprenda fehacientemente el porcentaje de las obligaciones que se asumió en el contrato presentado; de lo contrario, no se computará la experiencia proveniente de dicho contrato.

Asimismo, cuando se presenten contratos derivados de procesos de selección convocados antes del 20.09.2012, la calificación se ceñirá al método descrito en la Directiva "Participación de Proveedores en Consorcio en las Contrataciones del Estado", debiendo presumirse que el porcentaje de las obligaciones equivale al porcentaje de participación de la promesa de consorcio o del contrato de consorcio. En caso que en dichos documentos no se consigne el porcentaje de participación se presumirá que las obligaciones se ejecutaron en partes iguales.

Si el titular de la experiencia no es el postor, consignar si dicha experiencia corresponde a la matriz en caso que el postor sea sucursal, o fue transmitida por reorganización societaria, debiendo acompañar la documentación sustentatoria correspondiente.

Si el postor acredita experiencia de otra persona jurídica como consecuencia de una reorganización societaria, debe presentar adicionalmente el **Anexo N° 9**.

Cuando los contratos presentados se encuentren expresados en moneda extranjera, debe indicarse el tipo de cambio venta publicado por la Superintendencia de Banca, Seguros y AFP correspondiente a la fecha de suscripción.

Sin perjuicio de lo anterior, los postores deben llenar y presentar el **Anexo N° 10** referido a la experiencia del postor en la especialidad.

Importante

En el caso de consorcios, la calificación de la experiencia se realiza conforme a la Directiva "Participación de Proveedores en Consorcio en las Contrataciones del Estado".

Importante

- *Si como resultado de una consulta u observación corresponde precisarse o ajustarse el requerimiento, se solicita la autorización del área usuaria y se pone de conocimiento de tal hecho a la dependencia que aprobó el expediente de contratación, de conformidad con el numeral 72.3 del artículo 72 del Reglamento.*
- *Los requisitos de calificación determinan si los postores cuentan con las capacidades necesarias para ejecutar el contrato, lo que debe ser acreditado documentalmente, y no mediante declaración jurada.*

¹⁷ De acuerdo con la **Opinión N° 185-2017/DTN** "cualquier otra documentación", se entiende como tal a todo documento emitido por la Entidad contratante con ocasión de la ejecución de la obra que cumpla con demostrar de manera indubitable aquello que se acredita, por ejemplo mediante, las resoluciones de liquidación de obra, las actas de recepción de conformidad, entre otros.

CAPÍTULO IV FACTORES DE EVALUACIÓN

La evaluación se realiza sobre la base de cien (100) puntos.

Para determinar la oferta con el mejor puntaje y el orden de prelación de las ofertas, se considera lo siguiente:

FACTOR DE EVALUACIÓN	PUNTAJE / METODOLOGÍA PARA SU ASIGNACIÓN
A. PRECIO	
<p><u>Evaluación:</u></p> <p>Se evaluará considerando el precio ofertado por el postor.</p> <p><u>Acreditación:</u></p> <p>Se acreditará mediante el documento que contiene el precio de la oferta (Anexo N° 6).</p>	<p>La evaluación consistirá en otorgar el máximo puntaje a la oferta de precio más bajo y se otorga a las demás ofertas puntajes inversamente proporcionales a sus respectivos precios, según la siguiente fórmula:</p> $P_i = \frac{O_m \times PMP}{O_i}$ <p>I = Oferta <i>P_i</i> = Puntaje de la oferta a evaluar <i>O_i</i> = Precio i <i>O_m</i> = Precio de la oferta más baja PMP = Puntaje máximo del precio</p> <p style="text-align: right;">[100]¹⁸ puntos</p>

Importante

Los factores de evaluación elaborados por el órgano encargado de las contrataciones o comité de selección, según corresponda, deben ser objetivos y guardan vinculación, razonabilidad y proporcionalidad con el objeto de la contratación. Asimismo, estos no pueden calificar con puntaje el cumplimiento del Expediente Técnico ni los requisitos de calificación.

¹⁸ De 85 a 100 puntos, en el caso de obras bajo la modalidad de ejecución llave en mano en las que se puede incluir adicionalmente el factor capacitación.

CAPÍTULO V PROFORMA DEL CONTRATO

Importante

- *Dependiendo del objeto del contrato, de resultar indispensable, puede incluirse cláusulas adicionales o la adecuación de las propuestas en el presente documento, las que en ningún caso pueden contemplar disposiciones contrarias a la normativa vigente ni a lo señalado en este capítulo.*
- *En el caso de contratación de obras por paquete, se debe suscribir un contrato por cada obra incluida en el paquete.*

Conste por el presente documento, la contratación de la ejecución de la obra [CONSIGNAR LA DENOMINACIÓN DE LA CONVOCATORIA], que celebra de una parte [CONSIGNAR EL NOMBRE DE LA ENTIDAD], en adelante LA ENTIDAD, con RUC N° [...], con domicilio legal en [...], representada por [...], identificado con DNI N° [...], y de otra parte [...], con RUC N° [...], con domicilio legal en [...], inscrita en la Ficha N° [...] Asiento N° [...] del Registro de Personas Jurídicas de la ciudad de [...], debidamente representado por su Representante Legal, [...], con DNI N° [...], según poder inscrito en la Ficha N° [...], Asiento N° [...] del Registro de Personas Jurídicas de la ciudad de [...], a quien en adelante se le denominará EL CONTRATISTA en los términos y condiciones siguientes:

CLÁUSULA PRIMERA: ANTECEDENTES

Con fecha [...], el órgano encargado de las contrataciones o comité de selección, según corresponda, adjudicó la buena pro de la **ADJUDICACIÓN SIMPLIFICADA N° [CONSIGNAR NOMENCLATURA DEL PROCEDIMIENTO DE SELECCIÓN]** para la contratación de la ejecución de la obra [CONSIGNAR LA DENOMINACIÓN DE LA CONVOCATORIA], a [INDICAR NOMBRE DEL GANADOR DE LA BUENA PRO], cuyos detalles e importe constan en los documentos integrantes del presente contrato.

CLÁUSULA SEGUNDA: OBJETO

El presente contrato tiene por objeto [CONSIGNAR EL OBJETO DE LA CONTRATACIÓN].

CLÁUSULA TERCERA: MONTO CONTRACTUAL

El monto total del presente contrato asciende a [CONSIGNAR MONEDA Y MONTO], que incluye todos los impuestos de Ley.

Este monto comprende el costo de la ejecución de la obra, todos los tributos, seguros, transporte, inspecciones, pruebas y, de ser el caso, los costos laborales conforme a la legislación vigente, así como cualquier otro concepto que pueda tener incidencia sobre la ejecución de la prestación materia del presente contrato.

CLÁUSULA CUARTA: DEL PAGO¹⁹

LA ENTIDAD se obliga a pagar la contraprestación a EL CONTRATISTA en [INDICAR MONEDA], en periodos de valorización [CONSIGNAR MENSUALES U OTRO TIPO DE PERIODO], conforme a lo previsto en la sección específica de las bases. Asimismo, LA ENTIDAD o EL CONTRATISTA, según corresponda, se obligan a pagar el monto correspondiente al saldo de la liquidación del contrato de obra, en el plazo de [CONSIGNAR PLAZO EN DÍAS] días calendario, computados desde el día siguiente del consentimiento de la liquidación.

En caso de retraso en el pago de las valorizaciones, por razones imputables a LA ENTIDAD, EL CONTRATISTA tiene derecho al reconocimiento de los intereses legales efectivos, de conformidad con el artículo 39 de la Ley de Contrataciones del Estado y los artículos 1244, 1245 y 1246 del Código Civil. Para tal efecto, se formulará una valorización de intereses y el pago se

¹⁹ En cada caso concreto, dependiendo de la naturaleza del contrato, podrá adicionarse la información que resulte pertinente a efectos de generar el pago.

efectuará en las valorizaciones siguientes.

CLÁUSULA QUINTA: DEL PLAZO DE LA EJECUCIÓN DE LA PRESTACIÓN

El plazo de ejecución del presente contrato es de [.....] días calendario, el mismo que se computa desde el día siguiente de cumplidas las condiciones previstas en el artículo 176 del Reglamento.

Importante para la Entidad

- Cuando en el expediente de contratación se establezca que la obra debe ejecutarse bajo la modalidad de ejecución llave en mano, en lugar del párrafo anterior, deberá considerarse lo siguiente, según corresponda:

"El plazo de ejecución de la obra, el equipamiento y montaje hasta la puesta en servicio, materia de la presente convocatoria, es de [CONSIGNAR EL PLAZO DE EJECUCIÓN DE ESTA PRESTACIÓN, EL CUAL DEBE ESTAR EXPRESADO EN DÍAS CALENDARIO] días calendario, el mismo que se computa desde el día siguiente de cumplidas las condiciones previstas en el artículo 176 del Reglamento." ²⁰

"El plazo de ejecución de la obra, el equipamiento y montaje hasta la puesta en servicio, materia de la presente convocatoria, es de [CONSIGNAR EL PLAZO DE EJECUCIÓN DE ESTA PRESTACIÓN, EL CUAL DEBE ESTAR EXPRESADO EN DÍAS CALENDARIO] días calendario, el mismo que se computa desde el día siguiente de cumplidas las condiciones previstas en el artículo 176 del Reglamento y el plazo de la operación asistida de la obra es de [CONSIGNAR EL PLAZO DE EJECUCIÓN DE LA PRESTACIÓN ASISTIDA DE LA OBRA, EL CUAL DEBE ESTAR EXPRESADO EN DÍAS CALENDARIO] días calendario." ²¹

Incorporar a las bases o eliminar, según corresponda

CLÁUSULA SEXTA: PARTES INTEGRANTES DEL CONTRATO

El presente contrato está conformado por las bases integradas, la oferta ganadora, así como los documentos derivados del procedimiento de selección que establezcan obligaciones para las partes.

CLÁUSULA SÉTIMA: GARANTÍAS

EL CONTRATISTA entregó al perfeccionamiento del contrato la respectiva garantía incondicional, solidaria, irrevocable, y de realización automática en el país al solo requerimiento, a favor de LA ENTIDAD, por los conceptos, montos y vigencias siguientes:

- De fiel cumplimiento del contrato: [CONSIGNAR EL MONTO], a través de la [INDICAR EL TIPO DE GARANTÍA PRESENTADA] N° [INDICAR NÚMERO DEL DOCUMENTO] emitida por [SEÑALAR EMPRESA QUE LA EMITE]. Monto que es equivalente al diez por ciento (10%) del monto del contrato original, la misma que debe mantenerse vigente hasta el consentimiento de la liquidación final.

Importante

Al amparo de lo dispuesto en el numeral 149.4 del artículo 149 del Reglamento de la Ley de Contrataciones del Estado, en el caso de contratos de ejecución de obras que se sujeten a las condiciones establecidas en dicho artículo, si el postor ganador de la buena pro solicita la retención del diez por ciento (10%) del monto del contrato original como garantía de fiel cumplimiento de contrato, debe consignarse lo siguiente:

- *"De fiel cumplimiento del contrato: [CONSIGNAR EL MONTO], a través de la retención que debe efectuar LA ENTIDAD, durante la primera mitad del número total de pagos a realizarse, de forma prorrateada, con cargo a ser devuelto a la finalización del mismo."*

²⁰ Este párrafo debe ser incluido en el caso de obras que se ejecuten bajo la modalidad de ejecución llave en mano que no incluya operación asistida.

²¹ Este párrafo debe ser incluido en el caso de obras que se ejecuten bajo la modalidad de ejecución llave en mano que incluya operación asistida.



MUNICIPALIDAD DISTRITAL DE SANTA CATALINA DE MOSSA
ADJUDICACION SIMPLIFICADA N° 05-2022-MDSCM-CS-PRIMERA CONVOCATORIA

En el caso que corresponda, consignar lo siguiente:

- Garantía fiel cumplimiento por prestaciones accesorias: [CONSIGNAR EL MONTO], a través de la [INDICAR EL TIPO DE GARANTÍA PRESENTADA] N° [INDICAR NÚMERO DEL DOCUMENTO] emitida por [SEÑALAR EMPRESA QUE LA EMITE], la misma que debe mantenerse vigente hasta el cumplimiento total de las obligaciones garantizadas.

Importante

Al amparo de lo dispuesto en el numeral 151.3 del artículo 151 del Reglamento de la Ley de Contrataciones del Estado, si el postor ganador de la buena pro solicita la retención del diez por ciento (10%) del monto del contrato de la prestación accesorio como garantía de fiel cumplimiento de prestaciones accesorias, debe consignarse lo siguiente:

"De fiel cumplimiento por prestaciones accesorias: [CONSIGNAR EL MONTO], a través de la retención que debe efectuar LA ENTIDAD, durante la primera mitad del número total de pagos a realizarse, de forma prorrateada, con cargo a ser devuelto a la finalización del mismo."

CLÁUSULA OCTAVA: EJECUCIÓN DE GARANTÍAS POR FALTA DE RENOVACIÓN

LA ENTIDAD puede solicitar la ejecución de las garantías cuando EL CONTRATISTA no las hubiere renovado antes de la fecha de su vencimiento, conforme a lo dispuesto en el literal a) del numeral 155.1 del artículo 155 del Reglamento de la Ley de Contrataciones del Estado.

Importante para la Entidad

- Sólo en el caso que la Entidad hubiese previsto otorgar adelanto, se debe incluir la siguiente cláusula:

CLÁUSULA NOVENA: ADELANTO DIRECTO

"LA ENTIDAD otorgará [CONSIGNAR NÚMERO DE ADELANTOS A OTORGARSE] adelantos directos por el [CONSIGNAR PORCENTAJE QUE EN NINGÚN CASO EXCEDAN EN CONJUNTO EL 10% DEL MONTO DEL CONTRATO ORIGINAL] del monto del contrato original.

EL CONTRATISTA debe solicitar formalmente el [CONSIGNAR ADELANTO O PRIMER DESEMBOLSO DEL ADELANTO DIRECTO] dentro de los ocho (8) días siguientes a la suscripción del contrato, adjuntando a su solicitud la garantía por adelantos mediante carta fianza o póliza de caución y el comprobante de pago correspondiente. LA ENTIDAD debe entregar el monto solicitado dentro de los siete (7) días siguientes a la presentación de la solicitud de EL CONTRATISTA.

Asimismo, EL CONTRATISTA debe solicitar la entrega de los demás adelantos directos en [CONSIGNAR EL PLAZO Y OPORTUNIDAD PARA LA SOLICITUD]²². La entrega del o los adelantos se realizará en [CONSIGNAR PLAZO Y OPORTUNIDAD].²³

Vencido el plazo para solicitar el adelanto no procederá la solicitud.

- Si LA ENTIDAD considera necesario entregar adelantos para materiales o insumos a EL CONTRATISTA, deberá consignar la siguiente cláusula:

CLÁUSULA DÉCIMA: ADELANTO PARA MATERIALES O INSUMOS

"LA ENTIDAD otorgará adelantos para materiales o insumos por el [CONSIGNAR PORCENTAJE QUE NO DEBE EXCEDER EN CONJUNTO DEL 20%] del monto del contrato original, conforme al calendario de adquisición de materiales o insumos presentado por EL CONTRATISTA.

La entrega de los adelantos se realizará en un plazo de [CONSIGNAR PLAZO] días calendario previos a la fecha prevista en el calendario de adquisición de materiales o insumos para cada adquisición, con la finalidad que EL CONTRATISTA pueda disponer de los materiales o insumos en la oportunidad prevista en el calendario de avance de obra valorizado. Para tal efecto, EL CONTRATISTA debe solicitar la entrega del adelanto en un plazo de [CONSIGNAR PLAZO] días calendario anteriores al inicio del plazo antes mencionado, adjuntando a su solicitud la garantía por adelantos mediante carta fianza o póliza de caución y el comprobante de pago respectivo.

La primera solicitud de EL CONTRATISTA debe realizarse una vez iniciado el plazo de ejecución de la obra. No procede el otorgamiento del adelanto para materiales e insumos en los casos en que las solicitudes correspondientes sean realizadas con posterioridad a las fechas señaladas en el calendario de adquisición de materiales e insumos.

Incorporar a las bases o eliminar, según corresponda.

Importante para la Entidad

- En caso la Entidad hubiese previsto la obligación de constituir un fideicomiso para la administración de los adelantos, se debe incluir la siguiente cláusula:

CLÁUSULA: FIDEICOMISO DE ADELANTOS

Para la administración de los adelantos destinados a la ejecución de la obra, se constituirá un

²² Indicar el plazo y oportunidad conforme al expediente de contratación.

²³ Este párrafo solo deberá ser incluido cuando la Entidad prevea la entrega de más de un adelanto directo al contratista.



MUNICIPALIDAD DISTRITAL DE SANTA CATALINA DE MOSSA
ADJUDICACION SIMPLIFICADA N° 05-2022-MDSCM-CS-PRIMERA CONVOCATORIA

fideicomiso conforme a lo establecido en los artículos 184 y 185 del Reglamento. El procedimiento para la solicitud y entrega de los adelantos se rige por lo dispuesto en dichos artículos.

ADELANTO DIRECTO

"La Entidad otorgará [CONSIGNAR NÚMERO DE ADELANTOS A OTORGARSE] adelantos directos por el [CONSIGNAR PORCENTAJE QUE EN NINGÚN CASO EXCEDAN EN CONJUNTO EL 10% DEL MONTO DEL CONTRATO ORIGINAL] del monto del contrato original.

ADELANTO PARA MATERIALES O INSUMOS

"La Entidad otorgará adelantos para materiales o insumos por el [CONSIGNAR PORCENTAJE QUE NO DEBE EXCEDER EN CONJUNTO DEL 20%] del monto del contrato original, conforme al calendario de adquisición de materiales o insumos presentado por el contratista.

CLÁUSULA UNDÉCIMA: CONFORMIDAD DE LA OBRA

La conformidad de la obra será dada con la suscripción del Acta de Recepción de Obra.

CLÁUSULA DUODÉCIMA: DECLARACIÓN JURADA DEL CONTRATISTA

EL CONTRATISTA declara bajo juramento que se compromete a cumplir las obligaciones derivadas del presente contrato, bajo sanción de quedar inhabilitado para contratar con el Estado en caso de incumplimiento.

Importante para la Entidad

De acuerdo con el numeral 29.2 del artículo 29 del Reglamento, se deberá incluir esta cláusula, según corresponda:

CLÁUSULA DÉCIMA TERCERA: ASIGNACIÓN DE RIESGOS DEL CONTRATO DE OBRA

[INCLUIR²⁴ EN ESTA CLÁUSULA LOS RIESGOS IDENTIFICADOS QUE PUEDEN OCURRIR DURANTE LA EJECUCIÓN DE LA OBRA Y LA DETERMINACIÓN DE LA PARTE DEL CONTRATO QUE DEBE ASUMIRLOS DURANTE LA EJECUCIÓN CONTRACTUAL, SEGÚN LAS DISPOSICIONES PREVISTAS EN LA DIRECTIVA "GESTIÓN DE RIESGOS EN LA PLANIFICACIÓN DE LA EJECUCIÓN DE OBRAS"].

Incorporar a las bases o eliminar, según corresponda.

CLÁUSULA DÉCIMA CUARTA: RESPONSABILIDAD POR VICIOS OCULTOS

Ni la suscripción del Acta de Recepción de Obra, ni el consentimiento de la liquidación del contrato de obra, enervan el derecho de LA ENTIDAD a reclamar, posteriormente, por defectos o vicios ocultos, conforme a lo dispuesto por los artículos 40 de la Ley de Contrataciones del Estado y 173 de su Reglamento.

El plazo máximo de responsabilidad de EL CONTRATISTA es de [CONSIGNAR TIEMPO EN AÑOS, NO MENOR DE 7 AÑOS] años, contados a partir de la conformidad de la recepción [INDICAR TOTAL O PARCIAL, SEGÚN CORRESPONDA] de la obra.

CLÁUSULA DÉCIMA QUINTA: PENALIDADES

Si EL CONTRATISTA incurre en retraso injustificado en la ejecución de las prestaciones objeto del contrato, LA ENTIDAD le aplica automáticamente una penalidad por mora por cada día de atraso, de acuerdo a la siguiente fórmula:

$$\text{Penalidad Diaria} = \underline{\hspace{2cm}} 0.10 \times \text{monto vigente}$$

²⁴ Siempre que el procedimiento de selección para la contratación de la elaboración del expediente técnico haya sido convocado después del 03.04.2017 o, el expediente técnico elaborado por la propia Entidad, haya sido elaborado y aprobado después de dicha fecha.

F x plazo vigente en días

Donde:

F = 0.15 para plazos mayores a sesenta (60) días o;

F = 0.40 para plazos menores o iguales a sesenta (60) días.

El retraso se justifica a través de la solicitud de ampliación de plazo debidamente aprobado. Adicionalmente, se considera justificado el retraso y en consecuencia no se aplica penalidad, cuando EL CONTRATISTA acredite, de modo objetivamente sustentado, que el mayor tiempo transcurrido no le resulta imputable. En este último caso la calificación del retraso como justificado por parte de LA ENTIDAD no da lugar al pago de gastos generales ni costos directos de ningún tipo, conforme el numeral 162.5 del artículo 162 del Reglamento de la Ley de Contrataciones del Estado.

Adicionalmente a la penalidad por mora se aplicarán las siguientes penalidades:

Otras penalidades			
N°	Supuesto de aplicación de penalidad	Forma de cálculo	Procedimiento
1	Cuando el personal acreditado permanece menos de sesenta (60) días desde el inicio de su participación en la ejecución del contrato o del íntegro del plazo de ejecución, si este es menor a los sesenta (60) días, de conformidad con las disposiciones establecidas en el numeral 190.2 del artículo 190 del Reglamento.	[INCLUIR LA FORMA DE CÁLCULO, QUE NO PUEDE SER MENOR A LA MITAD DE UNA UNIDAD IMPOSITIVA TRIBUTARIA (0.5 UIT) NI MAYOR A UNA (1) UIT] por cada día de ausencia del personal en obra en el plazo previsto.	Según informe del [CONSIGNAR INSPECTOR O SUPERVISOR DE LA OBRA, SEGÚN CORRESPONDA].
2	En caso el contratista incumpla con su obligación de ejecutar la prestación con el personal acreditado o debidamente sustituido.	[INCLUIR LA FORMA DE CÁLCULO, QUE NO PUEDE SER MENOR A LA MITAD DE UNA UNIDAD IMPOSITIVA TRIBUTARIA (0.5 UIT) NI MAYOR A UNA (1) UIT] por cada día de ausencia del personal en obra.	Según informe del [CONSIGNAR INSPECTOR O SUPERVISOR DE LA OBRA, SEGÚN CORRESPONDA].
3	Si el contratista o su personal, no permite el acceso al cuaderno de obra al [CONSIGNAR INSPECTOR O SUPERVISOR DE LA OBRA, SEGÚN CORRESPONDA], impidiéndole anotar las ocurrencias.	Cinco por mil (5/1000) del monto de la valorización del periodo por cada día de dicho impedimento.	Según informe del [CONSIGNAR INSPECTOR O SUPERVISOR DE LA OBRA, SEGÚN CORRESPONDA].
4	[INCLUIR OTRAS PENALIDADES, DE SER EL CASO]		

Importante

De haberse previsto otras penalidades a las previstas, incluir los supuestos de aplicación de penalidad, la forma de cálculo de la penalidad para cada supuesto y el procedimiento mediante el cual se verifica el supuesto a penalizar, conforme el artículo 163 del Reglamento de la Ley de Contrataciones del Estado.

Estas penalidades se deducen de las valorizaciones o en la liquidación final, según corresponda; o si fuera necesario, se cobra del monto resultante de la ejecución de la garantía de fiel cumplimiento.

La penalidad por mora y las otras penalidades pueden alcanzar cada una un monto máximo equivalente al diez por ciento (10%) del monto del contrato vigente, o de ser el caso, del ítem que debió ejecutarse.

Cuando se llegue a cubrir el monto máximo de la penalidad por mora o el monto máximo para otras penalidades, LA ENTIDAD puede resolver el contrato por incumplimiento.

CLÁUSULA DÉCIMA SEXTA: RESOLUCIÓN DEL CONTRATO

Cualquiera de las partes puede resolver el contrato, de conformidad con el numeral 32.3 del artículo 32 y artículo 36 de la Ley de Contrataciones del Estado, y el artículo 164 de su Reglamento. De darse el caso, LA ENTIDAD procederá de acuerdo a lo establecido en los artículos 165 y 207 del Reglamento de la Ley de Contrataciones del Estado.

CLÁUSULA DÉCIMA SÉTIMA: RESPONSABILIDAD DE LAS PARTES

Cuando se resuelva el contrato por causas imputables a algunas de las partes, se debe resarcir los daños y perjuicios ocasionados, a través de la indemnización correspondiente. Ello no obsta la aplicación de las sanciones administrativas, penales y pecuniarias a que dicho incumplimiento diere lugar, en el caso que éstas correspondan.

Lo señalado precedentemente no exime a ninguna de las partes del cumplimiento de las demás obligaciones previstas en el presente contrato.

CLÁUSULA DÉCIMA OCTAVA: ANTICORRUPCIÓN

EL CONTRATISTA declara y garantiza no haber, directa o indirectamente, o tratándose de una persona jurídica a través de sus socios, integrantes de los órganos de administración, apoderados, representantes legales, funcionarios, asesores o personas vinculadas a las que se refiere el artículo 7 del Reglamento de la Ley de Contrataciones del Estado, ofrecido, negociado o efectuado, cualquier pago o, en general, cualquier beneficio o incentivo ilegal en relación al contrato.

Asimismo, el CONTRATISTA se obliga a conducirse en todo momento, durante la ejecución del contrato, con honestidad, probidad, veracidad e integridad y de no cometer actos ilegales o de corrupción, directa o indirectamente o a través de sus socios, accionistas, participacionistas, integrantes de los órganos de administración, apoderados, representantes legales, funcionarios, asesores y personas vinculadas a las que se refiere el artículo 7 del Reglamento de la Ley de Contrataciones del Estado.

Además, EL CONTRATISTA se compromete a i) comunicar a las autoridades competentes, de manera directa y oportuna, cualquier acto o conducta ilícita o corrupta de la que tuviera conocimiento; y ii) adoptar medidas técnicas, organizativas y/o de personal apropiadas para evitar los referidos actos o prácticas.

Finalmente, EL CONTRATISTA se compromete a no colocar a los funcionarios públicos con los que deba interactuar, en situaciones reñidas con la ética. En tal sentido, reconoce y acepta la prohibición de ofrecerles a éstos cualquier tipo de obsequio, donación, beneficio y/o gratificación, ya sea de bienes o servicios, cualquiera sea la finalidad con la que se lo haga.

CLÁUSULA DÉCIMA NOVENA: MARCO LEGAL DEL CONTRATO

Sólo en lo no previsto en este contrato, en la Ley de Contrataciones del Estado y su Reglamento, en las directivas que emita el OSCE y demás normativa especial que resulte aplicable, serán de aplicación supletoria las disposiciones pertinentes del Código Civil vigente, cuando corresponda, y demás normas de derecho privado.

CLÁUSULA VIGÉSIMA: SOLUCIÓN DE CONTROVERSIAS²⁵

Las controversias que surjan entre las partes durante la ejecución del contrato se resuelven mediante conciliación o arbitraje, según el acuerdo de las partes.

Cualquiera de las partes tiene derecho a iniciar el arbitraje a fin de resolver dichas controversias dentro del plazo de caducidad previsto en la Ley de Contrataciones del Estado y su Reglamento.

Facultativamente, cualquiera de las partes tiene el derecho a solicitar una conciliación dentro del plazo de caducidad correspondiente, según lo señalado en el artículo 224 del Reglamento de la

²⁵ De acuerdo con el numeral 225.3 del artículo 225 del Reglamento, las partes pueden recurrir al arbitraje ad hoc cuando las controversias deriven de procedimientos de selección cuyo valor referencial sea menor o igual a cinco millones con 00/100 soles (S/ 5 000 000,00).



MUNICIPALIDAD DISTRITAL DE SANTA CATALINA DE MOSSA
ADJUDICACION SIMPLIFICADA N° 05-2022-MDSCM-CS-PRIMERA CONVOCATORIA

Ley de Contrataciones del Estado, sin perjuicio de recurrir al arbitraje, en caso no se llegue a un acuerdo entre ambas partes o se llegue a un acuerdo parcial. Las controversias sobre nulidad del contrato solo pueden ser sometidas a arbitraje.

El Laudo arbitral emitido es inapelable, definitivo y obligatorio para las partes desde el momento de su notificación, según lo previsto en el numeral 45.21 del artículo 45 de la Ley de Contrataciones del Estado.

Importante para la Entidad

- De acuerdo con lo dispuesto en la Decimonovena Disposición Complementaria Final del Reglamento, la obligatoriedad de someter a Junta de Resolución de Disputas las controversias en los contratos de obra por montos superiores a veinte millones con 00/100 Soles (S/ 20 000 000,00), aplica a los procedimientos de selección convocados a partir del año 2020. Asimismo, el sometimiento de la solución de controversias a una Junta de Resolución de Disputas en los contratos cuyos montos sean iguales o superiores a cinco millones con 00/100 Soles (S/ 5 000 000,00) es facultativa. En tal sentido, se debe incluir la siguiente cláusula, según corresponda:

CLÁUSULA VIGÉSIMA PRIMERA: JUNTA DE RESOLUCIÓN DE DISPUTAS

"Las partes acuerdan para la solución de las controversias derivadas del presente Contrato de Obra conformar una Junta de Resolución de Disputas; encargando su organización y administración al [DENOMINACIÓN O RAZÓN SOCIAL DEL CENTRO DE ADMINISTRACIÓN DESIGNADO POR LAS PARTES].

La Junta de Resolución de Disputas estará compuesta por [TRES (3) MIEMBROS / UN (1) MIEMBRO], los/el cual/es será/n designado/s conforme la Directiva del OSCE sobre Junta de Resolución de Disputas".

Incorporar o eliminar, según corresponda

CLÁUSULA VIGÉSIMA SEGUNDA: FACULTAD DE ELEVAR A ESCRITURA PÚBLICA

Cualquiera de las partes puede elevar el presente contrato a Escritura Pública corriendo con todos los gastos que demande esta formalidad.

CLÁUSULA VIGÉSIMA TERCERA: DOMICILIO PARA EFECTOS DE LA EJECUCIÓN CONTRACTUAL

Las partes declaran el siguiente domicilio para efecto de las notificaciones que se realicen durante la ejecución del presente contrato:

DOMICILIO DE LA ENTIDAD: [.....]

DOMICILIO DEL CONTRATISTA: [CONSIGNAR EL DOMICILIO SEÑALADO POR EL POSTOR GANADOR DE LA BUENA PRO AL PRESENTAR LOS REQUISITOS PARA EL PERFECCIONAMIENTO DEL CONTRATO]

La variación del domicilio aquí declarado de alguna de las partes debe ser comunicada a la otra parte, formalmente y por escrito, con una anticipación no menor de quince (15) días calendario.

De acuerdo con las bases integradas, la oferta y las disposiciones del presente contrato, las partes lo firman por duplicado en señal de conformidad en la ciudad de [.....] al [CONSIGNAR FECHA].

"LA ENTIDAD"

"EL CONTRATISTA"



MUNICIPALIDAD DISTRITAL DE SANTA CATALINA DE MOSSA
ADJUDICACION SIMPLIFICADA N° 05-2022-MDSCM-CS-PRIMERA CONVOCATORIA

Este documento puede firmarse digitalmente si ambas partes cuentan con firma digital, según la Ley N° 27269, Ley de Firmas y Certificados Digitales²⁶.

[Handwritten signature]

[Handwritten signature]

[Handwritten signature]

²⁶ Para mayor información sobre la normativa de firmas y certificados digitales ingresar a:
<https://www.indecopi.gob.pe/web/firmas-digitales/firmar-y-certificados-digitales>



CAPÍTULO VI
CONSTANCIA DE PRESTACIÓN DE EJECUCIÓN DE OBRA

De conformidad con el artículo 169 del Reglamento, se deja expresa constancia de la culminación de la prestación derivada del contrato mencionado en el numeral 3 del presente documento.

1 DATOS DEL DOCUMENTO	Número del documento			
	Fecha de emisión del documento			
2 DATOS DEL CONTRATISTA	Nombre, denominación o razón social			
	RUC			
	EN CASO EL CONTRATISTA SEA UN CONSORCIO, ADEMÁS SE DEBERÁ REGISTRAR LA SIGUIENTE INFORMACIÓN:			
	Nombre o razón social del integrante del consorcio	RUC	%	Descripción de las obligaciones
3 DATOS DEL CONTRATO	Número del contrato			
	Tipo y número del procedimiento de selección			
	Descripción del objeto del contrato			
	Fecha de suscripción del contrato			
	Monto del contrato			
4 DATOS DE LA OBRA	Denominación de la obra			
	Ubicación de la obra (Región, Provincia y Distrito)			
	Nombres y apellidos del Supervisor de la Obra			
	Plazo de ejecución de la obra	Plazo original	días calendario	
		Ampliación(es) de plazo	días calendario	
		Total plazo	días calendario	
		Fecha de culminación de la obra		
		Fecha de recepción de la obra		
	Monto de la obra	Fecha de liquidación de la obra		
		Número de adicionales de obra		
		Monto total de los adicionales		
Número de deductivos				
Monto total de los deductivos				
Monto total de la obra (sólo componente de obra)				



MUNICIPALIDAD DISTRITAL DE SANTA CATALINA DE MOSSA
ADJUDICACION SIMPLIFICADA N° 05-2022-MDSCM-CS-PRIMERA CONVOCATORIA

5	APLICACIÓN DE PENALIDADES	Monto de las penalidades por mora				
		Monto de otras penalidades				
		Monto total de las penalidades aplicadas				
6	SOLUCIÓN DE CONTROVERSIAS DEL CONTRATO	Junta de Resolución de Disputas	Si		No	
		Arbitraje	Si		No	
		N° de arbitrajes				
7	DATOS DE LA ENTIDAD	Nombre de la Entidad				
		RUC de la Entidad				
		Nombres y apellidos del funcionario que emite la constancia				
		Cargo que ocupa en la Entidad				
		Teléfono de contacto				
8						
NOMBRE, FIRMA Y SELLO DEL FUNCIONARIO COMPETENTE						



ANEXOS



ANEXO N° 1

DECLARACIÓN JURADA DE DATOS DEL POSTOR

Señores

[CONSIGNAR ÓRGANO ENCARGADO DE LAS CONTRATACIONES O COMITÉ DE SELECCIÓN, SEGÚN CORRESPONDA]

ADJUDICACIÓN SIMPLIFICADA N° [CONSIGNAR NOMENCLATURA DEL PROCEDIMIENTO]

Presente.-

El que se suscribe, [...], postor y/o Representante Legal de [CONSIGNAR EN CASO DE SER PERSONA JURÍDICA], identificado con [CONSIGNAR TIPO DE DOCUMENTO DE IDENTIDAD] N° [CONSIGNAR NÚMERO DE DOCUMENTO DE IDENTIDAD], con poder inscrito en la localidad de [CONSIGNAR EN CASO DE SER PERSONA JURÍDICA] en la Ficha N° [CONSIGNAR EN CASO DE SER PERSONA JURÍDICA] Asiento N° [CONSIGNAR EN CASO DE SER PERSONA JURÍDICA], **DECLARO BAJO JURAMENTO** que la siguiente información se sujeta a la verdad:

Nombre, Denominación o Razón Social :			
Domicilio Legal :			
RUC :	Teléfono(s) :		
MYPE ²⁷	Sí	No	
Correo electrónico :			

Autorización de notificación por correo electrónico:

... [CONSIGNAR SÍ O NO] autorizo que se notifiquen al correo electrónico indicado las siguientes actuaciones:

1. Solicitud de subsanación de los requisitos para perfeccionar el contrato.
2. Solicitud para presentar los documentos para perfeccionar el contrato, según lo previsto en el numeral 141.2 del artículo 141 del Reglamento.
3. Respuesta a la solicitud de acceso al expediente de contratación.

Asimismo, me comprometo a remitir la confirmación de recepción, en el plazo máximo de dos (2) días hábiles de recibida la comunicación.

[CONSIGNAR CIUDAD Y FECHA]

.....
Firma, Nombres y Apellidos del postor o Representante legal, según corresponda

Importante

La notificación dirigida a la dirección de correo electrónico consignada se entenderá válidamente efectuada cuando la Entidad reciba acuse de recepción.

²⁷ Esta información será verificada por la Entidad en la página web del Ministerio de Trabajo y Promoción del Empleo en la sección consulta de empresas acreditadas en el REMYPE en el link <http://www2.trabajo.gob.pe/servicios-en-linea-2-2/> y se tendrá en consideración, en caso el postor ganador de la buena pro solicite la retención del diez por ciento (10%) del monto del contrato, en calidad de garantía de fiel cumplimiento, según las condiciones previstas en el numeral 149.4 del artículo 149 y numeral 151.3 del artículo 151 del Reglamento. Asimismo, dicha información se tendrá en cuenta en caso de empate, conforme a lo previsto en el artículo 91 del Reglamento.



MUNICIPALIDAD DISTRITAL DE SANTA CATALINA DE MOSSA
ADJUDICACION SIMPLIFICADA N° 05-2022-MDSCM-CS-PRIMERA CONVOCATORIA

Importante

Cuando se trate de consorcios, la declaración jurada es la siguiente:

ANEXO N° 1

DECLARACIÓN JURADA DE DATOS DEL POSTOR

Señores

[CONSIGNAR ÓRGANO ENCARGADO DE LAS CONTRATACIONES O COMITÉ DE SELECCIÓN, SEGÚN CORRESPONDA]

ADJUDICACIÓN SIMPLIFICADA N° [CONSIGNAR NOMENCLATURA DEL PROCEDIMIENTO]
Presente.-

El que se suscribe, [...], representante común del consorcio [CONSIGNAR EL NOMBRE DEL CONSORCIO], identificado con [CONSIGNAR TIPO DE DOCUMENTO DE IDENTIDAD] N° [CONSIGNAR NÚMERO DE DOCUMENTO DE IDENTIDAD], DECLARO BAJO JURAMENTO que la siguiente información se sujeta a la verdad:

Datos del consorciado 1				
Nombre, Denominación o Razón Social :				
Domicilio Legal :				
RUC :		Teléfono(s) :		
MYPE ²⁸		Sí	No	
Correo electrónico :				

Datos del consorciado 2				
Nombre, Denominación o Razón Social :				
Domicilio Legal :				
RUC :		Teléfono(s) :		
MYPE ²⁹		Sí	No	
Correo electrónico :				

Datos del consorciado ...				
Nombre, Denominación o Razón Social :				
Domicilio Legal :				
RUC :		Teléfono(s) :		
MYPE ³⁰		Sí	No	
Correo electrónico :				

Autorización de notificación por correo electrónico:

²⁸ Esta información será verificada por la Entidad en la página web del Ministerio de Trabajo y Promoción del Empleo en la sección consulta de empresas acreditadas en el REMYPE en el link <http://www2.trabajo.gob.pe/servicios-en-linea-2-2/> y se tendrá en consideración, en caso el consorcio ganador de la buena pro solicite la retención del diez por ciento (10%) del monto del contrato, en calidad de garantía de fiel cumplimiento, según las condiciones previstas en el numeral 149.4 del artículo 149 y numeral 151.3 del artículo 151 del Reglamento. Asimismo, dicha información se tendrá en cuenta en caso de empate, conforme a lo previsto en el artículo 91 del Reglamento. Para dichos efectos, todos los integrantes del consorcio deben acreditar la condición de micro o pequeña empresa.

²⁹ Ibidem.

³⁰ Ibidem.



MUNICIPALIDAD DISTRITAL DE SANTA CATALINA DE MOSSA
ADJUDICACION SIMPLIFICADA N° 05-2022-MDSCM-CS-PRIMERA CONVOCATORIA

Correo electrónico del consorcio:

... [CONSIGNAR SÍ O NO] autorizo que se notifiquen al correo electrónico indicado las siguientes actuaciones:

1. Solicitud de subsanación de los requisitos para perfeccionar el contrato.
2. Solicitud para presentar los documentos para perfeccionar el contrato, según lo previsto en el numeral 141.2 del artículo 141 del Reglamento.
3. Respuesta a la solicitud de acceso al expediente de contratación.

Asimismo, me comprometo a remitir la confirmación de recepción, en el plazo máximo de dos (2) días hábiles de recibida la comunicación.

[CONSIGNAR CIUDAD Y FECHA]

.....
**Firma, Nombres y Apellidos del representante
común del consorcio**

Importante

La notificación dirigida a la dirección de correo electrónico consignada se entenderá válidamente efectuada cuando la Entidad reciba acuse de recepción.



ANEXO N° 2

DECLARACIÓN JURADA
(ART. 52 DEL REGLAMENTO DE LA LEY DE CONTRATACIONES DEL ESTADO)

Señores

[CONSIGNAR ÓRGANO ENCARGADO DE LAS CONTRATACIONES O COMITÉ DE SELECCIÓN,
SEGÚN CORRESPONDA]

ADJUDICACIÓN SIMPLIFICADA N° [CONSIGNAR NOMENCLATURA DEL PROCEDIMIENTO]

Presente.-

Mediante el presente el suscrito, postor y/o Representante Legal de [CONSIGNAR EN CASO DE
SER PERSONA JURÍDICA], declaro bajo juramento:

- i. No haber incurrido y me obligo a no incurrir en actos de corrupción, así como a respetar el principio de integridad.
- ii. No tener impedimento para postular en el procedimiento de selección ni para contratar con el Estado, conforme al artículo 11 de la Ley de Contrataciones del Estado.
- iii. Conocer las sanciones contenidas en la Ley de Contrataciones del Estado y su Reglamento, así como las disposiciones aplicables de la Ley N° 27444, Ley del Procedimiento Administrativo General.
- iv. Participar en el presente proceso de contratación en forma independiente sin mediar consulta, comunicación, acuerdo, arreglo o convenio con ningún proveedor; y, conocer las disposiciones del Decreto Legislativo N° 1034, Decreto Legislativo que aprueba la Ley de Represión de Conductas Anticompetitivas.
- v. Conocer, aceptar y someterme a las bases, condiciones y reglas del procedimiento de selección.
- vi. Ser responsable de la veracidad de los documentos e información que presento en el presente procedimiento de selección.
- vii. Comprometerme a mantener la oferta presentada durante el procedimiento de selección y a perfeccionar el contrato, en caso de resultar favorecido con la buena pro.

[CONSIGNAR CIUDAD Y FECHA]

.....
Firma, Nombres y Apellidos del postor o
Representante legal, según corresponda

Importante

En el caso de consorcios, cada integrante debe presentar esta declaración jurada, salvo que sea presentada por el representante común del consorcio.



ANEXO N° 3

DECLARACIÓN JURADA DE CUMPLIMIENTO DEL EXPEDIENTE TÉCNICO

Señores

[CONSIGNAR ÓRGANO ENCARGADO DE LAS CONTRATACIONES O COMITÉ DE SELECCIÓN,
SEGÚN CORRESPONDA]

ADJUDICACIÓN SIMPLIFICADA N° [CONSIGNAR NOMENCLATURA DEL PROCEDIMIENTO]

Presente.-

Es grato dirigirme a usted, para hacer de su conocimiento que luego de haber examinado las bases y demás documentos del procedimiento de la referencia y, conociendo todos los alcances y las condiciones detalladas en dichos documentos, el postor que suscribe ofrece la ejecución de la obra [CONSIGNAR EL OBJETO DE LA CONVOCATORIA], de conformidad con el respectivo Expediente Técnico y las demás condiciones que se indican en el numeral 3.1 del Capítulo III de la sección específica de las bases y los documentos del procedimiento.

[CONSIGNAR CIUDAD Y FECHA]

.....
Firma, Nombres y Apellidos del postor o
Representante legal o común, según corresponda



ANEXO N° 4

DECLARACIÓN JURADA DE PLAZO DE EJECUCIÓN DE LA OBRA

Señores

[CONSIGNAR ÓRGANO ENCARGADO DE LAS CONTRATACIONES O COMITÉ DE SELECCIÓN, SEGÚN CORRESPONDA]

ADJUDICACIÓN SIMPLIFICADA N° [CONSIGNAR NOMENCLATURA DEL PROCEDIMIENTO]

Presente.-

Mediante el presente, con pleno conocimiento de las condiciones que se exigen en las bases del procedimiento de la referencia, me comprometo a ejecutar la obra [CONSIGNAR LA DENOMINACIÓN DE LA CONVOCATORIA] en el plazo de [CONSIGNAR EL PLAZO OFERTADO, EL CUAL DEBE SER EXPRESADO EN DÍAS CALENDARIO] días calendario.

[CONSIGNAR CIUDAD Y FECHA]

Firma, Nombres y Apellidos del postor o
Representante legal o común, según corresponda

Importante para la Entidad

- Cuando en el expediente de contratación establezca que la obra debe ejecutarse bajo la modalidad de ejecución llave en mano, considerar lo siguiente, según corresponda

"Mediante el presente, con pleno conocimiento de las condiciones que se exigen en las bases del procedimiento de la referencia, me comprometo a ejecutar la obra [CONSIGNAR LA DENOMINACIÓN DE LA CONVOCATORIA], su equipamiento y montaje hasta la puesta en servicio, en el plazo de [CONSIGNAR EL PLAZO OFERTADO, EL CUAL DEBE ESTAR EXPRESADO EN DÍAS CALENDARIO] días calendario." ³¹

"Mediante el presente, con pleno conocimiento de las condiciones que se exigen en las bases del procedimiento de la referencia, me comprometo a ejecutar la obra [CONSIGNAR LA DENOMINACIÓN DE LA CONVOCATORIA], su equipamiento y montaje hasta la puesta en servicio, en el plazo de [CONSIGNAR EL PLAZO OFERTADO, EL CUAL DEBE ESTAR EXPRESADO EN DÍAS CALENDARIO] días calendario, y la ejecución de la operación asistida de la obra en el plazo de [CONSIGNAR EL PLAZO OFERTADO DE LA PRESTACIÓN ASISTIDA DE LA OBRA, EL CUAL DEBE ESTAR EXPRESADO EN DÍAS CALENDARIO] días calendario." ³²

Incluir las disposiciones, según corresponda. Una vez culminada la elaboración de las bases, las notas que no se incorporen deben ser eliminadas.

³¹ Este párrafo debe ser incluido en el caso de obras que se ejecuten bajo la modalidad de ejecución llave en mano que no incluya operación asistida.

³² Este párrafo debe ser incluido en el caso de obras que se ejecuten bajo la modalidad de ejecución llave en mano que incluya operación asistida.



MUNICIPALIDAD DISTRITAL DE SANTA CATALINA DE MOSSA
ADJUDICACION SIMPLIFICADA N° 05-2022-MDSCM-CS-PRIMERA CONVOCATORIA



ANEXO N° 5

PROMESA DE CONSORCIO

(Sólo para el caso en que un consorcio se presente como postor)

Señores

[CONSIGNAR ÓRGANO ENCARGADO DE LAS CONTRATACIONES O COMITÉ DE SELECCIÓN,
SEGÚN CORRESPONDA]

ADJUDICACIÓN SIMPLIFICADA N° [CONSIGNAR NOMENCLATURA DEL PROCEDIMIENTO]

Presente.-

Los suscritos declaramos expresamente que hemos convenido en forma irrevocable, durante el lapso que dure el procedimiento de selección, para presentar una oferta conjunta a la ADJUDICACIÓN SIMPLIFICADA N° [CONSIGNAR NOMENCLATURA DEL PROCEDIMIENTO].

Asimismo, en caso de obtener la buena pro, nos comprometemos a formalizar el contrato de consorcio, de conformidad con lo establecido por el artículo 140 del Reglamento de la Ley de Contrataciones del Estado, bajo las siguientes condiciones:

a) Integrantes del consorcio

1. [NOMBRE, DENOMINACIÓN O RAZÓN SOCIAL DEL CONSORCIADO 1].
2. [NOMBRE, DENOMINACIÓN O RAZÓN SOCIAL DEL CONSORCIADO 2].

b) Designamos a [CONSIGNAR NOMBRES Y APELLIDOS DEL REPRESENTANTE COMÚN], identificado con [CONSIGNAR TIPO DE DOCUMENTO DE IDENTIDAD] N° [CONSIGNAR NÚMERO DE DOCUMENTO DE IDENTIDAD], como representante común del consorcio para efectos de participar en todos los actos referidos al procedimiento de selección, suscripción y ejecución del contrato correspondiente con [CONSIGNAR NOMBRE DE LA ENTIDAD].

Asimismo, declaramos que el representante común del consorcio no se encuentra impedido, inhabilitado ni suspendido para contratar con el Estado.

c) Fijamos nuestro domicilio legal común en [.....].

d) Las obligaciones que corresponden a cada uno de los integrantes del consorcio son las siguientes:

1. OBLIGACIONES DE [NOMBRE, DENOMINACIÓN O RAZÓN SOCIAL DEL CONSORCIADO 1] [%]³³

[DESCRIBIR LAS OBLIGACIONES DEL CONSORCIADO 1]

2. OBLIGACIONES DE [NOMBRE, DENOMINACIÓN O RAZÓN SOCIAL DEL CONSORCIADO 2] [%]³⁴

[DESCRIBIR LAS OBLIGACIONES DEL CONSORCIADO 2]

TOTAL OBLIGACIONES

100%³⁵

³³ Consignar únicamente el porcentaje total de las obligaciones, el cual debe ser expresado en número entero, sin decimales.

³⁴ Consignar únicamente el porcentaje total de las obligaciones, el cual debe ser expresado en número entero, sin decimales.

³⁵ Este porcentaje corresponde a la sumatoria de los porcentajes de las obligaciones de cada uno de los integrantes del consorcio.



MUNICIPALIDAD DISTRITAL DE SANTA CATALINA DE MOSSA
ADJUDICACION SIMPLIFICADA N° 05-2022-MDSCM-CS-PRIMERA CONVOCATORIA

[CONSIGNAR CIUDAD Y FECHA]

.....
Consortiado 1
Nombres, apellidos y firma del Consortiado 1
o de su Representante Legal
Tipo y N° de Documento de Identidad

.....
Consortiado 2
Nombres, apellidos y firma del Consortiado 2
o de su Representante Legal
Tipo y N° de Documento de Identidad

Importante

De conformidad con el artículo 52 del Reglamento, las firmas de los integrantes del consorcio deben ser legalizadas.



Importante para la Entidad

En caso de la contratación de la ejecución de una obra bajo el sistema a precios unitarios incluir el siguiente anexo:

Esta nota deberá ser eliminada una vez culminada la elaboración de las bases

ANEXO N° 6

PRECIO DE LA OFERTA

ÍTEM N° [INDICAR NÚMERO]

Señores

[CONSIGNAR ÓRGANO ENCARGADO DE LAS CONTRATACIONES O COMITÉ DE SELECCIÓN, SEGÚN CORRESPONDA]

ADJUDICACIÓN SIMPLIFICADA N° [CONSIGNAR NOMENCLATURA DEL PROCEDIMIENTO]

Presente.-

Es grato dirigirme a usted, para hacer de su conocimiento que, de acuerdo con las bases, mi oferta es la siguiente:

[INCLUIR LA ESTRUCTURA DEL PRESUPUESTO DE OBRA, A FIN DE QUE EL POSTOR CONSIGNE LOS PRECIOS UNITARIOS Y EL PRECIO TOTAL DE SU OFERTA, TAL COMO SE MUESTRA DE MANERA REFERENCIAL EN EL SIGUIENTE EJEMPLO:

N° ITEM	PARTIDA	UNIDAD	METRADO	PU	SUB TOTAL

1	Total costo directo (A)				
2	Gastos generales				
2.1	Gastos fijos				
2.2	Gastos variables				
	Total gastos generales (B)				
3	Utilidad (C)				
	SUBTOTAL (A+B+C)				
4	IGV ³⁶				
5	Monto total de la oferta				

....]

El precio de la oferta en **[CONSIGNAR LA MONEDA DE LA CONVOCATORIA]** incluye todos los tributos, seguros, transporte, inspecciones, pruebas y, de ser el caso, los costos laborales conforme a la legislación vigente, así como cualquier otro concepto que pueda tener incidencia sobre el costo de la obra a ejecutar; excepto la de aquellos postores que gocen de alguna exoneración legal, no incluirán en el precio de su oferta los tributos respectivos.

[CONSIGNAR CIUDAD Y FECHA]

³⁶ Para el cálculo del IGV, aplica el redondeo previsto en la Resolución de Superintendencia SUNAT N° 025-2000/SUNAT o norma que la reemplace. En ese sentido, el porcentaje se calcula considerando dos (2) decimales. Para efectos del redondeo i) Si el primer decimal siguiente es inferior a cinco (5), el valor permanecerá igual, suprimiéndose los decimales posteriores y ii) Si el primer decimal siguiente es igual o superior a cinco (5), el valor será incrementado en un centésimo.



Firma, Nombres y Apellidos del postor o
Representante legal o común, según corresponda

Importante

- El postor que goce de alguna exoneración legal, debe indicar que su oferta no incluye el tributo materia de la exoneración, debiendo incluir el siguiente texto:

"Mi oferta no incluye [CONSIGNAR EL TRIBUTO MATERIA DE LA EXONERACIÓN]".

- El análisis de precios unitarios y el detalle de los gastos generales fijos y variables no se presentan en la oferta, sino para el perfeccionamiento del contrato.

Importante para la Entidad

- A fin de facilitar la labor del órgano encargado de las contrataciones o comité de selección, según corresponda, se recomienda publicar conjuntamente con las bases un archivo en Excel del presupuesto de la obra conforme el expediente técnico a fin de que los postores puedan utilizarlo al momento de elaborar su oferta. En tal caso, consignar lo siguiente:

"Adicionalmente al documento escaneado del presente anexo, el postor puede adjuntar el archivo en Excel del presupuesto de la obra (que fue publicado conjuntamente con las bases), completando la información que sustenta el precio de su oferta. En caso de divergencia prevalece el documento escaneado del precio de la oferta".

- En caso de procedimientos según relación de ítems, consignar lo siguiente:

"El postor debe presentar el precio de su oferta en forma independiente, en los ítems que se presente".

- En caso de contratación de obras por paquete, consignar lo siguiente:

"El postor debe presentar el precio de su oferta con el detalle de cada obra incluida en el paquete".

- En caso de contrataciones que conllevan la ejecución de prestaciones accesorias, consignar lo siguiente:

"El postor debe detallar en el precio de su oferta, el monto correspondiente a la prestación principal y las prestaciones accesorias".

- Si durante la fase de actos preparatorios, las Entidades advierten que es posible la participación de proveedores que gozan del beneficio de la exoneración del IGV prevista en la Ley N° 27037, Ley de Promoción de la Inversión en la Amazonía, consignar lo siguiente:

"La oferta de los postores que presenten la Declaración Jurada de cumplimiento de condiciones para la aplicación de la exoneración del IGV (Anexo N° 7), debe encontrarse dentro de los límites del valor referencial sin IGV".

Incluir las disposiciones, según corresponda. Una vez culminada la elaboración de las bases, las notas que no se incorporen deben ser eliminadas



Importante para la Entidad

En caso de la contratación de la ejecución de una obra bajo el sistema a suma alzada incluir el siguiente anexo:

Esta nota deberá ser eliminada una vez culminada la elaboración de las bases

ANEXO N° 6

PRECIO DE LA OFERTA

ÍTEM N° [INDICAR NÚMERO]

Señores

[CONSIGNAR ÓRGANO ENCARGADO DE LAS CONTRATACIONES O COMITÉ DE SELECCIÓN, SEGÚN CORRESPONDA]

ADJUDICACIÓN SIMPLIFICADA N° [CONSIGNAR NOMENCLATURA DEL PROCEDIMIENTO]

Presente.-

Es grato dirigirme a usted, para hacer de su conocimiento que, de acuerdo con las bases, mi oferta es la siguiente:

CONCEPTO	PRECIO TOTAL
TOTAL	

El precio de la oferta [CONSIGNAR LA MONEDA DE LA CONVOCATORIA] incluye todos los tributos, seguros, transporte, inspecciones, pruebas y, de ser el caso, los costos laborales conforme a la legislación vigente, así como cualquier otro concepto que pueda tener incidencia sobre el costo de la obra a ejecutar; excepto la de aquellos postores que gocen de alguna exoneración legal, no incluirán en el precio de su oferta los tributos respectivos.

[CONSIGNAR CIUDAD Y FECHA]

.....
Firma, Nombres y Apellidos del postor o
Representante legal o común, según corresponda

Importante

- El postor debe adjuntar el desagregado de partidas que sustenta su oferta, tal como se muestra de manera referencial en el siguiente ejemplo:

N° ITEM	PARTIDA	UNIDAD	METRADO	PU	SUB TOTAL
1	Total costo directo (A)				



MUNICIPALIDAD DISTRITAL DE SANTA CATALINA DE MOSSA
ADJUDICACION SIMPLIFICADA N° 05-2022-MDSCM-CS-PRIMERA CONVOCATORIA

2	Gastos generales	
2.1	Gastos fijos	
2.2	Gastos variables	
	Total gastos generales (B)	
3	Utilidad (C)	
	SUBTOTAL (A+B+C)	
4	IGV ³⁷	
5	Monto total de la oferta	

- El postor que goce de alguna exoneración legal, debe indicar que su oferta no incluye el tributo materia de la exoneración, debiendo incluir el siguiente texto:

"Mi oferta no incluye [CONSIGNAR EL TRIBUTO MATERIA DE LA EXONERACIÓN]".

- De ser el caso, el análisis de precios unitarios y el detalle de los gastos generales fijos y variables no se presentan en la oferta, sino para el perfeccionamiento del contrato.

Importante para la Entidad

- A fin de facilitar la labor del órgano encargado de las contrataciones o comité de selección, según corresponda, se recomienda publicar conjuntamente con las bases un archivo en Excel del presupuesto de la obra conforme el expediente técnico a fin de que los postores puedan utilizarlo al momento de elaborar su oferta. En tal caso, consignar lo siguiente:

"Adicionalmente al documento escaneado del presente anexo, el postor puede adjuntar el archivo en Excel del presupuesto de la obra (que fue publicado conjuntamente con las bases), completando la información que sustenta el precio de su oferta. En caso de divergencia prevalece el documento escaneado del precio de la oferta".

- En caso de procedimientos según relación de ítems, consignar lo siguiente:

"El postor debe presentar el precio de su oferta en forma independiente, en los ítems que se presente".

- En caso de contratación de obras por paquete, consignar lo siguiente:

"El postor debe presentar el precio de su oferta con el detalle de cada obra incluida en el paquete".

- En caso de contrataciones que conllevan la ejecución de prestaciones accesorias, consignar lo siguiente:

"El postor debe detallar en el precio de su oferta, el monto correspondiente a la prestación principal y las prestaciones accesorias".

- Si durante la fase de actos preparatorios, las Entidades advierten que es posible la participación de proveedores que gozan del beneficio de la exoneración del IGV prevista en la Ley N° 27037, Ley de Promoción de la Inversión en la Amazonía, consignar lo siguiente:

"La oferta de los postores que presenten la Declaración Jurada de cumplimiento de condiciones para la aplicación de la exoneración del IGV (Anexo N° 7), debe encontrarse dentro de los límites del valor referencial sin IGV".

³⁷ Para el cálculo del IGV, aplica el redondeo previsto en la Resolución de Superintendencia SUNAT N° 025-2000/SUNAT o norma que la reemplace. En ese sentido, el porcentaje se calcula considerando dos (2) decimales. Para efectos del redondeo i) Si el primer decimal siguiente es inferior a cinco (5), el valor permanecerá igual, suprimiéndose los decimales posteriores y ii) Si el primer decimal siguiente es igual o superior a cinco (5), el valor será incrementado en un centésimo.



MUNICIPALIDAD DISTRITAL DE SANTA CATALINA DE MOSSA
ADJUDICACION SIMPLIFICADA N° 05-2022-MDSCM-CS-PRIMERA CONVOCATORIA

Incluir las disposiciones, según corresponda. Una vez culminada la elaboración de las bases, las notas que no se incorporen deben ser eliminadas

[Handwritten signature]

[Handwritten signature]



Importante para la Entidad

En caso de la contratación de la ejecución de una obra bajo el esquema mixto de suma alzada y precios unitarios incluir el siguiente anexo:

Esta nota deberá ser eliminada una vez culminada la elaboración de las bases

ANEXO N° 6

PRECIO DE LA OFERTA

ÍTEM N° [INDICAR NÚMERO]

Señores

[CONSIGNAR ÓRGANO ENCARGADO DE LAS CONTRATACIONES O COMITÉ DE SELECCIÓN, SEGÚN CORRESPONDA]

ADJUDICACIÓN SIMPLIFICADA N° [CONSIGNAR NOMENCLATURA DEL PROCEDIMIENTO]

Presente.-

Es grato dirigirme a usted, para hacer de su conocimiento que, de acuerdo con las bases, mi oferta es la siguiente:

[INCLUIR LA ESTRUCTURA DEL PRESUPUESTO DE OBRA EXTRAIDA DEL EXPEDIENTE TÉCNICO DE LOS COMPONENTES, CUYAS CANTIDADES Y MAGNITUDES ESTÁN DEFINIDAS, A FIN DE QUE EL POSTOR CONSIGNE LOS PRECIOS UNITARIOS Y EL PRECIO TOTAL DE SU OFERTA, TAL COMO SE MUESTRA DE MANERA REFERENCIAL EN EL SIGUIENTE EJEMPLO:

OFERTA A PRECIOS UNITARIOS DE LOS COMPONENTES SIGUIENTES:

N° ÍTEM	PARTIDA	UNIDAD	METRADO	PU	SUB TOTAL
1	Total costo directo (A)				
2	Gastos generales				
2.1	Gastos fijos				
2.2	Gastos variables				
	Total gastos generales (B)				
3	Utilidad (C)				
	SUBTOTAL (A+B+C)				
4	IGV ³⁸				
5	Monto del componente a precios unitarios				

OFERTA A SUMA ALZADA DE LOS COMPONENTES SIGUIENTES:

CONCEPTO	PRECIO
Monto del componente a suma alzada	

Asimismo, el postor debe adjuntar el desagregado de partidas que sustenta su oferta a suma alzada,

³⁸ Para el cálculo del IGV, aplica el redondeo previsto en la Resolución de Superintendencia SUNAT N° 025-2000/SUNAT o norma que la reemplace. En ese sentido, el porcentaje se calcula considerando dos (2) decimales. Para efectos del redondeo i) Si el primer decimal siguiente es inferior a cinco (5), el valor permanecerá igual, suprimiéndose los decimales posteriores y ii) Si el primer decimal siguiente es igual o superior a cinco (5), el valor será incrementado en un centésimo.



MUNICIPALIDAD DISTRITAL DE SANTA CATALINA DE MOSSA
ADJUDICACION SIMPLIFICADA N° 05-2022-MDSCM-CS-PRIMERA CONVOCATORIA

tal como se muestra de manera referencial en el siguiente ejemplo:

N° ITEM	PARTIDA	UNIDAD	METRADO	PU	SUB TOTAL

1	Total costo directo (A)	
2	Gastos generales	
2.1	Gastos fijos	
2.2	Gastos variables	
	Total gastos generales (B)	
3	Utilidad (C)	
	SUBTOTAL (A+B+C)	
4	IGV ³⁹	
5	Monto de la oferta a suma alzada	

Monto total de la oferta	
--------------------------	--

El precio de la oferta [CONSIGNAR LA MONEDA DE LA CONVOCATORIA] incluye todos los tributos, seguros, transporte, inspecciones, pruebas y, de ser el caso, los costos laborales conforme a la legislación vigente, así como cualquier otro concepto que pueda tener incidencia sobre el costo de la obra a ejecutar; excepto la de aquellos postores que gocen de alguna exoneración legal, no incluirán en el precio de su oferta los tributos respectivos.

[CONSIGNAR CIUDAD Y FECHA]

.....
**Firma, Nombres y Apellidos del postor o
Representante legal o común, según corresponda**

Importante

- El postor que goce de alguna exoneración legal, debe indicar que su oferta no incluye el tributo materia de la exoneración.
- El análisis de precios unitarios y el detalle de los gastos generales fijos y variables no se presentan en la oferta, sino para el perfeccionamiento del contrato.

Importante para la Entidad

- A fin de facilitar la labor del órgano encargado de las contrataciones o comité de selección, según corresponda, se recomienda publicar conjuntamente con las bases un archivo en Excel del presupuesto de la obra conforme el expediente técnico a fin de que los postores puedan utilizarlo al momento de elaborar su oferta. En tal caso, consignar lo siguiente:

³⁹ Para el cálculo del IGV, aplica el redondeo previsto en la Resolución de Superintendencia SUNAT N° 025-2000/SUNAT o norma que la reemplace. En ese sentido, el porcentaje se calcula considerando dos (2) decimales. Para efectos del redondeo i) Si el primer decimal siguiente es inferior a cinco (5), el valor permanecerá igual, suprimiéndose los decimales posteriores y ii) Si el primer decimal siguiente es igual o superior a cinco (5), el valor será incrementado en un centésimo.

"Adicionalmente al documento escaneado del presente anexo, el postor puede adjuntar el archivo en Excel del presupuesto de la obra (que fue publicado conjuntamente con las bases), completando la información que sustenta el precio de su oferta. En caso de divergencia prevalece el documento escaneado del precio de la oferta".

- En caso de procedimientos según relación de ítems, consignar lo siguiente:

"El postor debe presentar el precio de su oferta en forma independiente, en los ítems que se presente".

- En caso de contratación de obras por paquete, consignar lo siguiente:

"El postor debe presentar el precio de su oferta con el detalle de cada obra incluida en el paquete".

- En caso de contrataciones que conllevan la ejecución de prestaciones accesorias, consignar lo siguiente:

"El postor debe detallar en el precio de su oferta, el monto correspondiente a la prestación principal y las prestaciones accesorias".

- Si durante la fase de actos preparatorios, las Entidades advierten que es posible la participación de proveedores que gozan del beneficio de la exoneración del IGV prevista en la Ley N° 27037, Ley de Promoción de la Inversión en la Amazonía, consignar lo siguiente:

"La oferta de los postores que presenten la Declaración Jurada de cumplimiento de condiciones para la aplicación de la exoneración del IGV (**Anexo N° 8**), debe encontrarse dentro de los límites del valor referencial sin IGV".

Incluir las disposiciones, según corresponda. Una vez culminada la elaboración de las bases, las notas que no se incorporen deben ser eliminadas



Importante para la Entidad

Si durante la fase de actos preparatorios, las Entidades advierten que es posible la participación de proveedores que gozan del beneficio de la exoneración del IGV prevista en la Ley N° 27037, Ley de Promoción de la Inversión en la Amazonía, incluir el siguiente anexo:

Esta nota deberá ser eliminada una vez culminada la elaboración de las bases.

ANEXO N° 7

DECLARACIÓN JURADA DE CUMPLIMIENTO DE CONDICIONES PARA LA APLICACIÓN DE LA EXONERACIÓN DEL IGV

Señores

[CONSIGNAR ÓRGANO ENCARGADO DE LAS CONTRATACIONES O COMITÉ DE SELECCIÓN, SEGÚN CORRESPONDA]

ADJUDICACIÓN SIMPLIFICADA N° [CONSIGNAR NOMENCLATURA DEL PROCEDIMIENTO]

Presente.-

Mediante el presente el suscrito, postor y/o Representante Legal de [CONSIGNAR EN CASO DE SER PERSONA JURÍDICA], declaro bajo juramento que gozo del beneficio de la exoneración del IGV previsto en la Ley N° 27037, Ley de Promoción de la Inversión en la Amazonía, dado que cumplo con las condiciones siguientes:

- 1.- Que el domicilio fiscal de la empresa⁴⁰ se encuentra ubicada en la Amazonía y coincide con el lugar establecido como sede central (donde tiene su administración y lleva su contabilidad);
- 2.- Que la empresa se encuentra inscrita en las Oficinas Registrales de la Amazonía (exigible en caso de personas jurídicas);
- 3.- Que, al menos el setenta por ciento (70%) de los activos fijos de la empresa se encuentran en la Amazonía; y
- 4.- Que la empresa no ejecuta obras fuera de la Amazonía.

[CONSIGNAR CIUDAD Y FECHA]

.....
Firma, Nombres y Apellidos del postor o
Representante legal, según corresponda

Importante

⁴⁰ En el artículo 1 del "Reglamento de las Disposiciones Tributarias contenidas en la Ley de Promoción de la Inversión en la Amazonía" se define como "empresa" a las "Personas naturales, sociedades conyugales, sucesiones indivisas y personas consideradas jurídicas por la Ley del Impuesto a la Renta, generadoras de rentas de tercera categoría, ubicadas en la Amazonía. Las sociedades conyugales son aquellas que ejerzan la opción prevista en el Artículo 16 de la Ley del Impuesto a la Renta."



MUNICIPALIDAD DISTRITAL DE SANTA CATALINA DE MOSSA
ADJUDICACION SIMPLIFICADA N° 05-2022-MDSCM-CS-PRIMERA CONVOCATORIA

Cuando se trate de consorcios, esta declaración jurada será presentada por cada uno de los integrantes del consorcio, salvo que se trate de consorcios con contabilidad independiente, en cuyo caso debe ser suscrita por el representante común, debiendo indicar su condición de consorcio con contabilidad independiente y el número de RUC del consorcio.



Importante para la Entidad

En el caso de contratación de obras que se ejecuten fuera de las provincias de Lima y Callao, cuyo valor referencial del procedimiento de selección o de algún ítem no supere los novecientos mil Soles (S/. 900,000.00) debe considerarse el siguiente anexo:

Esta nota deberá ser eliminada una vez culminada la elaboración de las bases.

ANEXO N° 8

SOLICITUD DE BONIFICACIÓN DEL DIEZ POR CIENTO (10%) POR OBRAS EJECUTADAS FUERA DE LA PROVINCIA DE LIMA Y CALLAO (DE SER EL CASO, SOLO PRESENTAR ESTA SOLICITUD EN EL ÍTEM [INCLUIR EN CASO CORRESPONDA, EN PROCEDIMIENTOS POR RELACIÓN DE ÍTEMS, CONSIGNANDO EL N° DEL ÍTEM O ÍTEMS CUYO VALOR REFERENCIAL NO SUPERA LOS NOVECIENTOS MIL SOLES (S/ 900,000.00)])

Señores

[CONSIGNAR ÓRGANO ENCARGADO DE LAS CONTRATACIONES O COMITÉ DE SELECCIÓN, SEGÚN CORRESPONDA]

ADJUDICACIÓN SIMPLIFICADA N° [CONSIGNAR NOMENCLATURA DEL PROCEDIMIENTO]

Presente.-

Mediante el presente el suscrito, postor y/o Representante Legal de [CONSIGNAR EN CASO DE SER PERSONA JURIDICA], solicito la asignación de la bonificación del diez por ciento (10%) sobre el puntaje total en [CONSIGNAR EL ÍTEM O ÍTEMS, SEGÚN CORRESPONDA, EN LOS QUE SE SOLICITA LA BONIFICACIÓN] debido a que el domicilio de mi representada se encuentra ubicado en la provincia o provincia colindante donde se ejecuta la obra.

[CONSIGNAR CIUDAD Y FECHA]

.....
Firma, Nombres y Apellidos del postor o Representante legal, según corresponda

Importante

- Para asignar la bonificación, el órgano encargado de las contrataciones o comité de selección, según corresponda, verifica el domicilio consignado por el postor en el Registro Nacional de Proveedores (RNP).
- Para que el postor pueda acceder a la bonificación, debe cumplir con las condiciones establecidas en el literal f) del artículo 50 del Reglamento.



Importante

Cuando se trate de consorcios, la declaración jurada es la siguiente:

ANEXO N° 8

SOLICITUD DE BONIFICACIÓN DEL DIEZ POR CIENTO (10%) POR OBRAS EJECUTADAS FUERA DE LA PROVINCIA DE LIMA Y CALLAO (DE SER EL CASO, SOLO PRESENTAR ESTA SOLICITUD EN EL ÍTEM [INCLUIR EN CASO CORRESPONDA, EN PROCEDIMIENTOS POR RELACIÓN DE ÍTEMS, CONSIGNANDO EL N° DEL ÍTEM O ÍTEMS CUYO VALOR REFERENCIAL NO SUPERA LOS NOVECIENTOS MIL SOLES (S/ 900,000.00)])

Señores

[CONSIGNAR ÓRGANO ENCARGADO DE LAS CONTRATACIONES O COMITÉ DE SELECCIÓN, SEGÚN CORRESPONDA]

ADJUDICACIÓN SIMPLIFICADA N° [CONSIGNAR NOMENCLATURA DEL PROCEDIMIENTO]

Presente.-

Mediante el presente el que se suscribe, [.....], representante común del consorcio [CONSIGNAR EL NOMBRE DEL CONSORCIO], solicito la asignación de la bonificación del diez por ciento (10%) sobre el puntaje total en [CONSIGNAR EL ÍTEM O ÍTEMS, SEGÚN CORRESPONDA, EN LOS QUE SE SOLICITA LA BONIFICACIÓN] debido a que los domicilios de todos los integrantes del consorcio se encuentran ubicados en la provincia o provincias colindantes donde se ejecuta la obra.

[CONSIGNAR CIUDAD Y FECHA]

.....
Firma, Nombres y Apellidos del representante común del consorcio

Importante

- Para asignar la bonificación, el órgano encargado de las contrataciones o comité de selección, según corresponda, verifica el domicilio consignado de los integrantes del consorcio, en el Registro Nacional de Proveedores (RNP).
- Para que un consorcio pueda acceder a la bonificación, cada uno de sus integrantes debe cumplir con las condiciones establecidas en el literal f) del artículo 50 del Reglamento.

ANEXO N° 9

DECLARACIÓN JURADA
(NUMERAL 49.4 DEL ARTÍCULO 49 DEL REGLAMENTO)

Señores

[CONSIGNAR ÓRGANO ENCARGADO DE LAS CONTRATACIONES O COMITÉ DE SELECCIÓN,
SEGÚN CORRESPONDA]

ADJUDICACIÓN SIMPLIFICADA N° [CONSIGNAR NOMENCLATURA DEL PROCEDIMIENTO]

Presente.-

Mediante el presente el suscrito, postor y/o Representante Legal de [CONSIGNAR EN CASO DE
SER PERSONA JURÍDICA], declaro que la experiencia que acredito de la empresa [CONSIGNAR LA
DENOMINACIÓN DE LA PERSONA JURÍDICA] como consecuencia de una reorganización
societaria, no se encuentra en el supuesto establecido en el numeral 49.4 del artículo 49 del
Reglamento.

[CONSIGNAR CIUDAD Y FECHA]

.....
Firma, Nombres y Apellidos del postor o
Representante legal, según corresponda

Importante

A efectos de cautelar la veracidad de esta declaración, el postor puede verificar la información de la Relación de Proveedores Sancionados por el Tribunal de Contrataciones del Estado con Sanción Vigente en <http://portal.osce.gob.pe/rnp/content/relación-de-proveedores-sancionados>.

También le asiste dicha facultad al órgano encargado de las contrataciones o al órgano de la Entidad al que se le haya asignado la función de verificación de la oferta presentada por el postor ganador de la buena pro.



MUNICIPALIDAD DISTRITAL DE SANTA CATALINA DE MOSSA
ADJUDICACION SIMPLIFICADA N° 05-2022-MDSCM-CS-PRIMERA CONVOCATORIA

ANEXO N° 10

EXPERIENCIA DEL POSTOR EN LA ESPECIALIDAD

Señores

[CONSIGNAR ÓRGANO ENCARGADO DE LAS CONTRATACIONES O COMITÉ DE SELECCIÓN, SEGÚN CORRESPONDA]
ADJUDICACIÓN SIMPLIFICADA N° [CONSIGNAR NOMENCLATURA DEL PROCEDIMIENTO]

Presente.-

Mediante el presente, el suscrito detalla lo siguiente como EXPERIENCIA EN OBRAS SIMILARES:

N°	CLIENTE	OBJETO DEL CONTRATO	N° CONTRATO	FECHA DEL CONTRATO ⁴¹	FECHA DE RECEPCIÓN DE LA OBRA	EXPERIENCIA PROVENIENTE ⁴² DE:	MONEDA	IMPORTE ⁴³	TIPO DE CAMBIO VENTA ⁴⁴	MONTO FACTURADO ACUMULADO ⁴⁵
1										
2										
3										

⁴¹ Se refiere a la fecha de suscripción del contrato.

⁴² Si el titular de la experiencia no es el postor, consignar si dicha experiencia corresponde a la matriz en caso que el postor sea sucursal, o fue transmitida por reorganización societaria, debiendo acompañar la documentación sustentatoria correspondiente. Al respecto, según la Opinión N° 216-2017/DTN "Considerando que la sociedad matriz y la sucursal constituyen la misma persona jurídica, la sucursal puede acreditar como suya la experiencia de su matriz". Del mismo modo, según lo previsto en la Opinión N° 010-2013/DTN, "... en una operación de reorganización societaria que comprende tanto una fusión como una escisión, la sociedad resultante podrá acreditar como suya la experiencia de la sociedad incorporada o absorbida, que se extingue producto de la fusión; asimismo, si en virtud de la escisión se transfiere un bloque patrimonial consistente en una línea de negocio completa, la sociedad resultante podrá acreditar como suya la experiencia de la sociedad escindida, correspondiente a la línea de negocio transmitida. De esta manera, la sociedad resultante podrá emplear la experiencia transmitida, como consecuencia de la reorganización societaria antes descrita, en los futuros procesos de selección en los que participe".

⁴³ Se refiere al monto del contrato ejecutado incluido adicionales y reducciones, de ser el caso.

⁴⁴ El tipo de cambio venta debe corresponder al publicado por la SBS correspondiente a la fecha de suscripción del contrato.

⁴⁵ Consignar en la moneda establecida para el valor referencial.



MUNICIPALIDAD DISTRITAL DE SANTA CATALINA DE MOSSA
ADJUDICACION SIMPLIFICADA N° 05-2022-MDSCM-CS-PRIMERA CONVOCATORIA

N°	CLIENTE	OBJETO DEL CONTRATO	N° CONTRATO	FECHA DEL CONTRATO ⁴¹	FECHA DE RECEPCIÓN DE LA OBRA	EXPERIENCIA PROVENIENTE ⁴² DE:	MONEDA	IMPORTE ⁴³	TIPO DE CAMBIO VENTA ⁴⁴	MONTO FACTURADO ACUMULADO ⁴⁵
4										
5										
6										
7										
8										
9										
10										
TOTAL										

[CONSIGNAR CIUDAD Y FECHA]

.....
Firma, Nombres y Apellidos del postor o
Representante legal o común, según corresponda



ANEXO N° 11

SOLICITUD DE BONIFICACIÓN DEL CINCO POR CIENTO (5%) POR TENER LA CONDICIÓN DE MICRO Y PEQUEÑA EMPRESA

Señores

[CONSIGNAR ÓRGANO ENCARGADO DE LAS CONTRATACIONES O COMITÉ DE SELECCIÓN, SEGÚN CORRESPONDA]

ADJUDICACIÓN SIMPLIFICADA N° [CONSIGNAR NOMENCLATURA DEL PROCEDIMIENTO]

Presente.-

Mediante el presente el suscrito, postor y/o Representante legal de [CONSIGNAR EN CASO DE SER PERSONA JURÍDICA], solicito la asignación de la bonificación del cinco por ciento (5%) sobre el puntaje total obtenido, debido a que mi representada cuenta con la condición de micro y pequeña empresa.

[CONSIGNAR CIUDAD Y FECHA]

.....
Firma, Nombres y Apellidos del postor o
Representante legal o común, según corresponda

Importante

- Para asignar la bonificación, el órgano encargado de las contrataciones o comité de selección, según corresponda, verifica la página web del Ministerio de Trabajo y Promoción del Empleo en la sección consulta de empresas acreditadas en el REMYPE en el link <http://www2.trabajo.gob.pe/servicios-en-linea-2-2/>
- Para que un consorcio pueda acceder a la bonificación, cada uno de sus integrantes debe cumplir con la condición de micro y pequeña empresa.