

BASES ESTÁNDAR DE LICITACIÓN PÚBLICA PARA LA CONTRATACIÓN DE LA EJECUCIÓN DE OBRAS

Aprobado mediante Directiva N° 001-2019-OSCE/CD



SUB DIRECCIÓN DE NORMATIVIDAD – DIRECCIÓN TÉCNICO NORMATIVA
ORGANISMO SUPERVISOR DE LAS CONTRATACIONES DEL ESTADO - OSCE

SIMBOLOGÍA UTILIZADA:

N°	Símbolo	Descripción
1	[ABC] / [.....]	La información solicitada dentro de los corchetes sombreados debe ser completada por la Entidad durante la elaboración de las bases.
2	[ABC] / [.....]	Es una indicación, o información que deberá ser completada por la Entidad con posterioridad al otorgamiento de la buena pro para el caso específico de la elaboración de la PROFORMA DEL CONTRATO; o por los proveedores, en el caso de los ANEXOS de la oferta.
3	<div>Importante</div> <div>• Abc</div>	Se refiere a consideraciones importantes a tener en cuenta por el comité de selección y por los proveedores.
4	<div>Advertencia</div> <div>• Abc</div>	Se refiere a advertencias a tener en cuenta por el comité de selección y por los proveedores.
5	<div>Importante para la Entidad</div> <div>• Xyz</div>	Se refiere a consideraciones importantes a tener en cuenta por el comité de selección y deben ser eliminadas una vez culminada la elaboración de las bases.

CARACTERÍSTICAS DEL DOCUMENTO:

Las bases estándar deben ser elaboradas en formato WORD, y deben tener las siguientes características:

N°	Características	Parámetros
1	Márgenes	Superior : 2.5 cm Inferior: 2.5 cm Izquierda: 2.5 cm Derecha: 2.5 cm
2	Fuente	Arial
3	Estilo de Fuente	Normal: Para el contenido en general Cursiva: Para el encabezado y pie de página Para las Consideraciones importantes (Ítem 3 del cuadro anterior)
4	Color de Fuente	Automático: Para el contenido en general Azul : Para las Consideraciones importantes (Ítem 3 del cuadro anterior)
5	Tamaño de Letra	16 : Para las dos primeras hojas de las Secciones General y Específica 11 : Para el nombre de los Capítulos. 10 : Para el cuerpo del documento en general 9 : Para el encabezado y pie de página Para el contenido de los cuadros, pudiendo variar, según la necesidad 8 : Para las Notas al pie
6	Alineación	Justificada: Para el contenido en general y notas al pie. Centrada : Para la primera página, los títulos de las Secciones y nombres de los Capítulos)
7	Interlineado	Sencillo
8	Espaciado	Anterior : 0 Posterior : 0
9	Subrayado	Para los nombres de las Secciones y para resaltar o hacer hincapié en algún concepto

INSTRUCCIONES DE USO:

- Una vez registrada la información solicitada dentro de los corchetes sombreados en gris, el texto deberá quedar en letra tamaño 10, con estilo normal, sin formato de negrita y sin sombrear.
- La nota **IMPORTANTE** no puede ser modificada ni eliminada en la Sección General. En el caso de la Sección Específica debe seguirse la instrucción que se indica en dicha nota.

Elaboradas en enero de 2019
Modificadas en junio y diciembre de 2019, julio de 2020 y julio 2021

BASES ESTÁNDAR DE LICITACIÓN PÚBLICA PARA LA CONTRATACIÓN DE LA EJECUCIÓN DE OBRAS¹

LICITACIÓN PÚBLICA N° 02-2021-MPCVZ-CS-1 PRIMERA CONVOCATORIA

CONTRATACION DE LA EJECUCION DEL SALDO DE OBRA: “MEJORAMIENTO DEL SERVICIO DE ALCANTARILLADO DE LA LOCALIDAD DE BOCAPAN DEL DISTRITO DE ZORRITOS, PROVINCIA DE CONTRALMIRANTE VILLAR – TUMBES”

¹ Estas bases se utilizarán para la contratación de la ejecución de obras. Para tal efecto, se deberá tener en cuenta la siguiente definición:

Obra: Construcción, reconstrucción, remodelación, mejoramiento, demolición, renovación, ampliación y habilitación de bienes inmuebles, tales como edificaciones, estructuras, excavaciones, perforaciones, carreteras, puentes, entre otros, que requieren dirección técnica, expediente técnico, mano de obra, materiales y/o equipos.

DEBER DE COLABORACIÓN

La Entidad y todo proveedor que se someta a las presentes Bases, sea como participante, postor y/o contratista, deben conducir su actuación conforme a los principios previstos en la Ley de Contrataciones del Estado.

En este contexto, se encuentran obligados a prestar su colaboración al OSCE y a la Secretaría Técnica de la Comisión de Defensa de la Libre Competencia del INDECOPI, en todo momento según corresponda a sus competencias, a fin de comunicar presuntos casos de fraude, colusión y corrupción por parte de los funcionarios y servidores de la Entidad, así como los proveedores y demás actores que participan en el proceso de contratación.

De igual forma, deben poner en conocimiento del OSCE y a la Secretaría Técnica de la Comisión de Defensa de la Libre Competencia del INDECOPI los indicios de conductas anticompetitivas que se presenten durante el proceso de contratación, en los términos del Decreto Legislativo N° 1034, "Ley de Represión de Conductas Anticompetitivas", o norma que la sustituya, así como las demás normas de la materia.

La Entidad y todo proveedor que se someta a las presentes Bases, sea como participante, postor y/o contratista del proceso de contratación deben permitir al OSCE o a la Secretaría Técnica de la Comisión de Defensa de la Libre Competencia del INDECOPI el acceso a la información referida a las contrataciones del Estado que sea requerida, prestar testimonio o absolución de posiciones que se requieran, entre otras formas de colaboración.

SECCIÓN GENERAL

DISPOSICIONES COMUNES DEL PROCEDIMIENTO DE SELECCIÓN

(ESTA SECCIÓN NO DEBE SER MODIFICADA EN NINGÚN EXTREMO, BAJO SANCIÓN DE NULIDAD)

CAPÍTULO I ETAPAS DEL PROCEDIMIENTO DE SELECCIÓN

1.1. REFERENCIAS

Cuando en el presente documento se mencione la palabra Ley, se entiende que se está haciendo referencia a la Ley N° 30225, Ley de Contrataciones del Estado, y cuando se mencione la palabra Reglamento, se entiende que se está haciendo referencia al Reglamento de la Ley de Contrataciones del Estado aprobado por Decreto Supremo N° 344-2018-EF.

Las referidas normas incluyen sus respectivas modificaciones, de ser el caso.

1.2. CONVOCATORIA

Se realiza a través de su publicación en el SEACE de conformidad con lo señalado en el artículo 54 del Reglamento, en la fecha señalada en el calendario del procedimiento de selección, debiendo adjuntar las bases.

1.3. REGISTRO DE PARTICIPANTES

El registro de participantes se realiza conforme al artículo 55 del Reglamento. En el caso de un consorcio, basta que se registre uno (1) de sus integrantes.

Importante

- *Para registrarse como participante en un procedimiento de selección convocado por las Entidades del Estado Peruano, es necesario que los proveedores cuenten con inscripción vigente y estar habilitados ante el Registro Nacional de Proveedores (RNP) que administra el Organismo Supervisor de las Contrataciones del Estado (OSCE). Para obtener mayor información, se puede ingresar a la siguiente dirección electrónica: www.rnp.gob.pe.*
- *Los proveedores que deseen registrar su participación deben ingresar al SEACE utilizando su Certificado SEACE (usuario y contraseña). Asimismo, deben observar las instrucciones señaladas en el documento de orientación "Guía para el registro de participantes electrónico" publicado en <https://www2.seace.gob.pe/>.*
- *En caso los proveedores no cuenten con inscripción vigente en el RNP y/o se encuentren inhabilitados o suspendidos para ser participantes, postores y/o contratistas, el SEACE restringirá su registro, quedando a potestad de estos intentar nuevamente registrar su participación en el procedimiento de selección en cualquier otro momento, dentro del plazo establecido para dicha etapa, siempre que haya obtenido la vigencia de su inscripción o quedado sin efecto la sanción que le impuso el Tribunal de Contrataciones del Estado.*

1.4. FORMULACIÓN DE CONSULTAS Y OBSERVACIONES A LAS BASES

La formulación de consultas y observaciones a las bases se efectúa de conformidad con lo establecido en los numerales 72.1 y 72.2 del artículo 72 del Reglamento.

1.5. ABSOLUCIÓN DE CONSULTAS, OBSERVACIONES E INTEGRACIÓN DE BASES

La absolución de consultas, observaciones e integración de las bases se realizan conforme a las disposiciones previstas en los numerales 72.4 y 72.5 del artículo 72 del Reglamento.

Importante

- *No se absolverán consultas y observaciones a las bases que se presenten en forma física.*
- *Cuando exista divergencia entre lo indicado en el pliego de absolución de consultas y observaciones y la integración de bases, prevalece lo absuelto en el referido pliego; sin perjuicio, del deslinde de responsabilidades correspondiente.*

1.6. ELEVACIÓN AL OSCE DEL PLIEGO DE ABSOLUCIÓN DE CONSULTAS Y OBSERVACIONES E INTEGRACIÓN DE BASES

Los cuestionamientos al pliego de absolución de consultas y observaciones así como a las bases integradas por supuestas vulneraciones a la normativa de contrataciones, a los principios que rigen la contratación pública u otra normativa que tenga relación con el objeto de la contratación, pueden ser elevados al OSCE, de acuerdo a lo indicado en los numerales del 72.8 al 72.11 del artículo 72 del Reglamento.

La solicitud de elevación para emisión de Pronunciamiento se presenta ante la Entidad, la cual debe remitir al OSCE el expediente completo, de acuerdo a lo señalado en el artículo 124 del TUO de la Ley 27444, aprobado por Decreto Supremo N° 004-2019-JUS, al día hábil siguiente

de recibida dicha solicitud.

Advertencia

La solicitud de elevación al OSCE de los cuestionamientos al pliego de absoluc  n de consultas y observaciones, as   como a las Bases integradas, se realiza de manera electr  nica a trav  s del SEACE, a partir de la oportunidad en que establezca el OSCE mediante comunicado.

Importante

Constituye infracci  n pasible de sanci  n seg  n lo previsto en el literal n) del numeral 50.1 del art  culo 50 de la Ley, presentar cuestionamientos maliciosos o manifiestamente infundados al pliego de absoluc  n de consultas y/u observaciones.

1.7. FORMA DE PRESENTACI  N DE OFERTAS

Las ofertas se presentan conforme lo establecido en el art  culo 59 del Reglamento.

Las declaraciones juradas, formatos o formularios previstos en las bases que conforman la oferta deben estar debidamente firmados por el postor (firma manuscrita). Los dem  s documentos deben ser visados por el postor. En el caso de persona jur  dica, por su representante legal, apoderado o mandatario designado para dicho fin y, en el caso de persona natural, por este o su apoderado. No se acepta el pegado de la imagen de una firma o visto. Las ofertas se presentan foliadas.

Importante

- Los formularios electr  nicos que se encuentran en el SEACE y que los proveedores deben llenar para presentar sus ofertas, tienen car  cter de declaraci  n jurada.*
- En caso la informaci  n contenida en los documentos escaneados que conforman la oferta no coincida con lo declarado a trav  s del SEACE, prevalece la informaci  n declarada en los documentos escaneados.*
- No se tomar  n en cuenta las ofertas que se presenten en f  sico a la Entidad.*

1.8. PRESENTACI  N Y APERTURA DE OFERTAS

El participante presentar   su oferta de manera electr  nica a trav  s del SEACE, desde las 00:01 horas hasta las 23:59 horas del d  a establecido para el efecto en el cronograma del procedimiento; adjuntando el archivo digitalizado que contenga los documentos que conforman la oferta de acuerdo a lo requerido en las bases.

El participante debe verificar antes de su env  o, bajo su responsabilidad, que el archivo pueda ser descargado y su contenido sea legible.

Importante

Los integrantes de un consorcio no pueden presentar ofertas individuales ni conformar m  s de un consorcio en un procedimiento de selecci  n, o en un determinado   tem cuando se trate de procedimientos de selecci  n seg  n relaci  n de   tems.

En la apertura electr  nica de la oferta, el comit   de selecci  n, verifica la presentaci  n de lo exigido en la secci  n espec  fica de las bases, de conformidad con el numeral 73.2 del art  culo 73 del Reglamento. De no cumplir con lo requerido, la oferta se considera no admitida.

Asimismo, el comit   de selecci  n declara no admitidas las ofertas que se encuentran por debajo del noventa por ciento (90%) del valor referencial o que excedan en m  s del diez por ciento (10%) del valor referencial.

1.9. EVALUACI  N DE LAS OFERTAS

La evaluaci  n consiste en la aplicaci  n de los factores de evaluaci  n previstos en el Cap  tulo IV de la secci  n espec  fica de las bases a las ofertas admitidas, con el objeto de determinar la oferta con el mejor puntaje y el orden de prelati  n de las ofertas.

Para determinar la oferta con el mejor puntaje, se toma en cuenta lo indicado en el numeral 74.2 del art  culo 74 del Reglamento.

El desempate mediante sorteo se realiza de manera electr  nica a trav  s del SEACE.

Importante

En el caso de procedimientos de selecci  n por relaci  n de   tems cuando la obra se ejecute fuera de la provincia de Lima y Callao y el monto del valor referencial de alg  n   tem no supere los novecientos mil Soles (S/ 900,000.00), a solicitud del postor se asigna una bonificaci  n equivalente

al diez por ciento (10%) sobre el puntaje total obtenido en dicho ítem por los postores con domicilio en la provincia donde se ejecuta la obra, o en las provincias colindantes, sean o no pertenecientes al mismo departamento o región. El domicilio es el consignado en la constancia de inscripción ante el RNP².

1.10. CALIFICACIÓN DE OFERTAS

Luego de culminada la evaluación, el comité de selección califica a los postores que obtuvieron el primer, segundo, tercer y cuarto lugar, según el orden de prelación, verificando que cumplan con los requisitos de calificación detallados en el numeral 3.2 del Capítulo III de la sección específica de las bases. La oferta del postor que no cumpla con los requisitos de calificación es descalificada.

Si alguno de los cuatro (4) postores no cumple con los requisitos de calificación, se aplica lo establecido en los numerales 75.2 y 75.3 del artículo 75 del Reglamento.

1.11. SUBSANACIÓN DE LAS OFERTAS

La subsanación de las ofertas se sujeta a lo establecido en el artículo 60 del Reglamento. La corrección aritmética a la que hace referencia el numeral 60.4 de dicho artículo procede para la ejecución de obras a suma alzada.

El plazo que se otorgue para la subsanación no puede ser inferior a un (1) día hábil.

La solicitud de subsanación se realiza de manera electrónica a través del SEACE y será remitida al correo electrónico consignado por el postor al momento de realizar su inscripción en el RNP, siendo su responsabilidad el permanente seguimiento de las notificaciones a dicho correo. La notificación de la solicitud se entiende efectuada el día de su envío al correo electrónico.

La presentación de las subsanaciones se realiza a través del SEACE. No se tomará en cuenta la subsanación que se presente en físico a la Entidad.

1.12. RECHAZO DE LAS OFERTAS

Previo al otorgamiento de la buena pro, el comité de selección revisa las ofertas económicas que cumplen los requisitos de calificación, de conformidad con lo establecido para el rechazo de ofertas, previsto en los numerales 68.5 y 68.6 del artículo 68 del Reglamento, de ser el caso.

De rechazarse alguna de las ofertas calificadas, el comité de selección revisa el cumplimiento de los requisitos de calificación de los postores que siguen en el orden de prelación, en caso las hubiere.

1.13. OTORGAMIENTO DE LA BUENA PRO

Definida la oferta ganadora, el comité de selección otorga la buena pro, mediante su publicación en el SEACE, incluyendo el cuadro comparativo y las actas debidamente motivadas de los resultados de la admisión, no admisión, evaluación, calificación, descalificación y el otorgamiento de la buena pro.

1.14. CONSENTIMIENTO DE LA BUENA PRO

Cuando se hayan presentado dos (2) o más ofertas, el consentimiento de la buena pro se produce a los ocho (8) días hábiles siguientes de la notificación de su otorgamiento, sin que los postores hayan ejercido el derecho de interponer el recurso de apelación.

En caso que se haya presentado una sola oferta, el consentimiento de la buena pro se produce el mismo día de la notificación de su otorgamiento.

El consentimiento del otorgamiento de la buena pro se publica en el SEACE al día hábil siguiente de producido.

Importante

Una vez consentido el otorgamiento de la buena pro, el órgano encargado de las contrataciones o el órgano de la Entidad al que se haya asignado tal función realiza la verificación de la oferta presentada por el postor ganador de la buena pro conforme lo establecido en el numeral 64.6 del artículo 64 del Reglamento.

² La constancia de inscripción electrónica se visualizará en el portal web del Registro Nacional de Proveedores: www.rnp.gob.pe

CAPÍTULO II

SOLUCIÓN DE CONTROVERSIAS DURANTE EL PROCEDIMIENTO DE SELECCIÓN

2.1. RECURSO DE APELACIÓN

A través del recurso de apelación se pueden impugnar los actos dictados durante el desarrollo del procedimiento de selección hasta antes del perfeccionamiento del contrato.

El recurso de apelación se presenta ante y es resuelto por el Tribunal de Contrataciones del Estado.

Los actos que declaren la nulidad de oficio, la cancelación del procedimiento de selección y otros actos emitidos por el Titular de la Entidad que afecten la continuidad de este, se impugnan ante el Tribunal de Contrataciones del Estado.

Importante

- *Una vez otorgada la buena pro, el comité de selección, está en la obligación de permitir el acceso de los participantes y postores al expediente de contratación, salvo la información calificada como secreta, confidencial o reservada por la normativa de la materia, a más tardar dentro del día siguiente de haberse solicitado por escrito.*
Luego de otorgada la buena pro no se da a conocer las ofertas cuyos requisitos de calificación no fueron analizados y revisados por el comité de selección.
- *A efectos de recoger la información de su interés, los postores pueden valerse de distintos medios, tales como: (i) la lectura y/o toma de apuntes, (ii) la captura y almacenamiento de imágenes, e incluso (iii) pueden solicitar copia de la documentación obrante en el expediente, siendo que, en este último caso, la Entidad deberá entregar dicha documentación en el menor tiempo posible, previo pago por tal concepto.*
- *El recurso de apelación se presenta ante la Mesa de Partes del Tribunal o ante las oficinas desconcentradas del OSCE.*

2.2. PLAZOS DE INTERPOSICIÓN DEL RECURSO DE APELACIÓN

La apelación contra el otorgamiento de la buena pro o contra los actos dictados con anterioridad a ella se interpone dentro de los ocho (8) días hábiles siguientes de haberse notificado el otorgamiento de la buena pro.

La apelación contra los actos dictados con posterioridad al otorgamiento de la buena pro, contra la declaración de nulidad, cancelación y declaratoria de desierto del procedimiento, se interpone dentro de los ocho (8) días hábiles siguientes de haberse tomado conocimiento del acto que se desea impugnar.

CAPÍTULO III DEL CONTRATO

3.1. PERFECCIONAMIENTO DEL CONTRATO

Los plazos y el procedimiento para perfeccionar el contrato se realiza conforme a lo indicado en el artículo 141 del Reglamento.

Para perfeccionar el contrato, el postor ganador de la buena pro debe presentar los documentos señalados en los artículos 139 y 175 del Reglamento, así como los previstos en la sección específica de las bases.

3.2. GARANTÍAS

Las garantías que deben otorgar los postores y/o contratistas, según corresponda, son las de fiel cumplimiento del contrato y por los adelantos.

3.2.1. GARANTÍA DE FIEL CUMPLIMIENTO

Como requisito indispensable para perfeccionar el contrato, el postor ganador debe entregar a la Entidad la garantía de fiel cumplimiento del mismo por una suma equivalente al diez por ciento (10%) del monto del contrato original. Esta se mantiene vigente hasta el consentimiento de la liquidación final.

3.2.2. GARANTÍA DE FIEL CUMPLIMIENTO POR PRESTACIONES ACCESORIAS

En las contrataciones que conllevan la ejecución de prestaciones accesorias, tales como mantenimiento, reparación o actividades afines, se otorga una garantía adicional por una suma equivalente al diez por ciento (10%) del monto del contrato de la prestación accesorio, la misma que debe ser renovada periódicamente hasta el cumplimiento total de las obligaciones garantizadas.

3.2.3. GARANTÍA POR ADELANTO

En caso se haya previsto en la sección específica de las bases la entrega de adelantos, el contratista debe presentar una garantía emitida por idéntico monto conforme a lo estipulado en el artículo 153 del Reglamento.

3.3. REQUISITOS DE LAS GARANTÍAS

Las garantías que se presenten deben ser incondicionales, solidarias, irrevocables y de realización automática en el país, al solo requerimiento de la Entidad. Asimismo, deben ser emitidas por empresas que se encuentren bajo la supervisión directa de la Superintendencia de Banca, Seguros y Administradoras Privadas de Fondos de Pensiones y que cuenten con clasificación de riesgo B o superior. Asimismo, deben estar autorizadas para emitir garantías; o estar consideradas en la última lista de bancos extranjeros de primera categoría que periódicamente publica el Banco Central de Reserva del Perú.

Importante

Corresponde a la Entidad verificar que las garantías presentadas por el postor ganador de la buena pro y/o contratista cumplan con los requisitos y condiciones necesarios para su aceptación y eventual ejecución; sin perjuicio de la determinación de las responsabilidades funcionales que correspondan.

Advertencia

Los funcionarios de las Entidades no deben aceptar garantías emitidas bajo condiciones distintas a las establecidas en el presente numeral, debiendo tener en cuenta lo siguiente:

1. La clasificadora de riesgo que asigna la clasificación a la empresa que emite la garantía debe encontrarse listada en el portal web de la SBS (<http://www.sbs.gob.pe/sistema-financiero/clasificadoras-de-riesgo>).

2. Se debe identificar en la página web de la clasificadora de riesgo respectiva, cuál es la clasificación vigente de la empresa que emite la garantía, considerando la vigencia a la fecha de emisión de la garantía.

3. Para fines de lo establecido en el artículo 148 del Reglamento, la clasificación de riesgo B, incluye las clasificaciones B+ y B.

4. Si la empresa que otorga la garantía cuenta con más de una clasificación de riesgo emitida por distintas empresas listadas en el portal web de la SBS, bastará que en una de ellas cumpla con la clasificación mínima establecida en el Reglamento.

En caso exista alguna duda sobre la clasificación de riesgo asignada a la empresa emisora de la garantía, se deberá consultar a la clasificadora de riesgos respectiva.

De otro lado, además de cumplir con el requisito referido a la clasificación de riesgo, a efectos de verificar si la empresa emisora se encuentra autorizada por la SBS para emitir garantías, debe revisarse el portal web de dicha Entidad (<http://www.sbs.gob.pe/sistema-financiero/relacion-de-empresas-que-se-encuentran-autorizadas-a-emitir-cartas-fianza>).

Los funcionarios competentes deben verificar la autenticidad de la garantía a través de los mecanismos establecidos (consulta web, teléfono u otros) por la empresa emisora.

3.4. EJECUCIÓN DE GARANTÍAS

La Entidad puede solicitar la ejecución de las garantías conforme a los supuestos contemplados en el artículo 155 del Reglamento.

3.5. ADELANTOS

La Entidad puede establecer la entrega de adelantos directos y adelantos para materiales o insumos, de conformidad con el artículo 180 del Reglamento, siempre que ello haya sido previsto en la sección específica de las bases.

Asimismo, la Entidad puede establecer la obligación de constituir un fideicomiso para el manejo de los recursos que el contratista reciba a título de adelanto, de acuerdo al procedimiento, plazos y requisitos señalados en los artículos 184 y 185 del Reglamento.

3.6. VALORIZACIONES

Las valorizaciones son la cuantificación económica de un avance físico en la ejecución de la obra, realizada en un período determinado, tienen el carácter de pagos a cuenta y son elaboradas el último día de cada período previsto en la sección específica de las bases, por el inspector o supervisor, según corresponda y el contratista.

En caso se haya suscrito contrato con un consorcio, el pago de las valorizaciones se realizará a quien se indique en el contrato de consorcio.

Advertencia

En caso de retraso en los pagos a cuenta o pago final por parte de la Entidad, salvo que se deba a caso fortuito o fuerza mayor, esta reconoce al contratista los intereses legales correspondientes, de conformidad con el artículo 39 de la Ley y los artículos 1244, 1245 y 1246 del Código Civil, debiendo repetir contra los responsables de la demora injustificada.

3.7. REAJUSTES

Los reajustes se calculan conforme lo indicado en el numeral 38.3 del artículo 38 y el artículo 195 del Reglamento.

Importante

Tanto la elaboración como la aplicación de las fórmulas polinómicas se sujetan a lo dispuesto en el Decreto Supremo N° 011-79-VC y sus modificatorias, ampliatorias y complementarias.

3.8. PENALIDADES

3.12.1. PENALIDAD POR MORA EN LA EJECUCIÓN DE LA PRESTACIÓN

En caso de retraso injustificado del contratista en la ejecución de las prestaciones objeto del contrato, la Entidad le aplica automáticamente una penalidad por mora por cada día de atraso, de conformidad con el artículo 162 del Reglamento.

3.12.2. OTRAS PENALIDADES

La Entidad puede establecer penalidades distintas a la mencionada en el numeral precedente, según lo previsto en el artículo 163 del Reglamento y lo indicado en la sección específica de las bases.

Estos dos tipos de penalidades se calculan en forma independiente y pueden alcanzar cada una un monto máximo equivalente al diez por ciento (10%) del monto del contrato vigente, o de ser el caso, del ítem que debió ejecutarse.

3.9. INCUMPLIMIENTO DEL CONTRATO

Las causales para la resolución del contrato, serán aplicadas de conformidad con el artículo 36 de la Ley y 164 del Reglamento.

3.10. DISPOSICIONES FINALES

Todos los demás aspectos del presente procedimiento no contemplados en las bases se regirán supletoriamente por la Ley y su Reglamento, así como por las disposiciones legales vigentes.

SECCIÓN ESPECÍFICA

CONDICIONES ESPECIALES DEL PROCEDIMIENTO DE SELECCIÓN

(EN ESTA SECCIÓN LA ENTIDAD DEBERÁ COMPLETAR LA INFORMACIÓN EXIGIDA, DE ACUERDO A LAS INSTRUCCIONES INDICADAS)

CAPÍTULO I GENERALIDADES

1.1. ENTIDAD CONVOCANTE

Nombre : MUNICIPALIDAD PROVINCIAL DE CONTRALMIRANTE VILLAR
RUC N° : 20166667934
Domicilio legal : AV. FAUSTINO PIAGGO N° 072
Teléfono : 072-544003
Correo electrónico : abastecimientos@municvz.gob.pe

1.2. OBJETO DE LA CONVOCATORIA

El presente procedimiento de selección tiene por objeto la contratación de la ejecución del saldo de la obra **“MEJORAMIENTO DEL SERVICIO DE ALCANTARILLADO DE LA LOCALIDAD DE BOCAPAN DEL DISTRITO DE ZORRITOS, PROVINCIA DE CONTRALMIRANTE VILLAR – TUMBES”**.

1.3. VALOR REFERENCIAL³

El valor referencial asciende a **S/ 4,976,913.06** (Cuatro Millones Novecientos Setenta y Seis Mil Novecientos Trece con 06/100 soles), incluidos los impuestos de Ley y cualquier otro concepto que incida en el costo total de la ejecución de la obra. El valor referencial ha sido calculado al mes de agosto de 2021.

Valor Referencial (VR)	Límites ⁴	
	Inferior	Superior
S/ 4,976,913.06 (Cuatro Millones Novecientos Setenta y Seis Mil Novecientos Trece con 06/100 soles)	S/ 4,479,221.76 (Cuatro Millones Cuatrocientos Setenta y Nueve Mil Doscientos Veintiuno con 76/100 Soles)	S/ 5,474,604.36 (Cinco Millones Cuatrocientos Setenta y Cuatro Mil Seiscientos Cuatro con 36/100 Soles)

Importante

El precio de las ofertas no puede exceder los límites del valor referencial de conformidad con el numeral 28.2 del artículo 28 de la Ley.

1.4. EXPEDIENTE DE CONTRATACIÓN

Documento y fecha de aprobación del expediente de contratación : Resolución Gerencial N° 403-2021-MPCVZ-GM de fecha 07 de diciembre de 2021
Documento y fecha de aprobación del expediente técnico : Resolución Gerencial N° 177-2021-MPCVZ-GM de fecha 20 de mayo de 2021
Documento y fecha de actualización del expediente técnico, de corresponder : Resolución Gerencial N° 312-2021-MPCVZ-GM de fecha 09 de setiembre de 2021
Tipo y número del procedimiento de selección que se convocó para la elaboración del expediente técnico, de corresponder : No corresponde

1.5. FUENTE DE FINANCIAMIENTO

RECURSOS POR OPERACIONES OFICIALES DE CREDITO

Importante

La fuente de financiamiento debe corresponder a aquella prevista en la Ley de Equilibrio Financiero del Presupuesto del Sector Público del año fiscal en el cual se convoca el procedimiento de selección.

³ El monto del valor referencial indicado en esta sección de las bases no debe diferir del monto del valor referencial consignado en la ficha del procedimiento en el SEACE. No obstante, de existir contradicción entre estos montos, primará el monto del valor referencial indicado en las bases aprobadas.

⁴ De acuerdo a lo señalado en el artículo 48 del Reglamento, estos límites se calculan considerando dos (2) decimales. Para ello, si el límite inferior tiene más de dos (2) decimales, se aumenta en un dígito el valor del segundo decimal; en el caso del límite superior, se considera el valor del segundo decimal sin efectuar el redondeo.

1.6. SISTEMA DE CONTRATACIÓN

El presente procedimiento se rige por el sistema de **PRECIOS UNITARIOS**, de acuerdo con lo establecido en el expediente de contratación respectivo.

1.7. MODALIDAD DE EJECUCIÓN

NO CORRESPONDE.

1.8. ALCANCES DEL REQUERIMIENTO

El alcance de la ejecución de la obra está definido en el Capítulo III de la presente sección de las bases.

1.9. PLAZO DE EJECUCIÓN DE LA OBRA

El plazo de ejecución de la obra materia de la presente convocatoria, es de **150 días calendario**, en concordancia con lo establecido en el expediente de contratación y en el expediente técnico de obra.

1.10. COSTO DE REPRODUCCIÓN Y ENTREGA DE BASES Y DEL EXPEDIENTE TÉCNICO DE LA OBRA

Los participantes registrados tienen el derecho a recabar las bases y el expediente técnico de la obra en versión impresa o digital, según su elección, para cuyo efecto deben:

Pagar en	: CAJA DE LA ENTIDAD
Recoger en	: SUBGERENCIA DE ABASTECIMIENTO Y CONTROL PARIMONIAL
Costo de bases	: Impresa: S/ 5.00 SOLES
Costo del expediente técnico	: Impreso: S/ 200.00 SOLES Digital: S/ 5.00 SOLES

Las bases y el expediente técnico se entregan inmediatamente después de realizado el pago correspondiente. Excepcionalmente, el expediente técnico en versión impresa puede ser entregado dentro del plazo máximo de un (1) día hábil de efectuado el pago.

Importante

- *La Entidad debe entregar una constancia o formulario de cargos en donde consta que el participante recibió el expediente técnico completo. Dicha constancia o formulario debe incluir un índice del contenido del expediente técnico y número de folios correspondientes.*
- *El costo de entrega del ejemplar de las bases y del expediente técnico, no puede exceder el costo de su reproducción.*

Advertencia

Las Entidades deben cautelar bajo responsabilidad que la versión impresa y digital del expediente técnico correspondan a la versión original del expediente técnico aprobado.

1.11. ACCESO VIRTUAL AL EXPEDIENTE TÉCNICO DE LA OBRA

El expediente técnico de la obra en versión digital se encuentra publicado en el SEACE, obligatoriamente, desde la fecha de la convocatoria del presente procedimiento de selección.

1.12. BASE LEGAL

- Ley N° 31084 Ley de Presupuesto del Sector Público para el Año Fiscal 2021.
- Ley N° 31085 Ley de Equilibrio Financiero del Presupuesto del Sector Público del año fiscal 2021.
- Decreto Supremo N° 011-79-VC
- Ley N° 30225 – Ley de Contrataciones del Estado, modificada por Decreto Legislativo N° 1444.
- Decreto Supremo N° 011-79-VC.
- Decreto Supremo N° 344-2018-EF – Reglamento de la Ley de Contrataciones del Estado y su Modificatoria.
- Ley N° 27806, Ley de Transparencia y de Acceso a la Información Pública.
- Decreto Supremo N° 007-2008-TR-Texto Único Ordenado de la Ley de Promoción y Formalización de la Micro y Pequeña Empresa.
- Decreto Supremo N° 008-2008-TR- Reglamento LEY MYPE.
- Ley N° 27444, Ley del Procedimiento Administrativo General.
- Ley N° 27972, Ley Orgánica de Municipalidades.

- Código Civil.
- Texto Único Ordenado de la Ley N° 30225 Ley de Contrataciones del Estado.
- Directiva N°001-2019-OSCE/CD.

Las referidas normas incluyen sus respectivas modificaciones, de ser el caso.

CAPÍTULO II DEL PROCEDIMIENTO DE SELECCIÓN

2.1. CALENDARIO DEL PROCEDIMIENTO DE SELECCIÓN

Según el cronograma de la ficha de selección de la convocatoria publicada en el SEACE.

Importante

De conformidad con la vigesimosegunda Disposición Complementaria Final del Reglamento, en caso la Entidad (Ministerios y sus organismos públicos, programas o proyectos adscritos) haya difundido el requerimiento a través del SEACE siguiendo el procedimiento establecido en dicha disposición, no procede formular consultas u observaciones al requerimiento.

2.2. CONTENIDO DE LAS OFERTAS

La oferta contendrá, además de un índice de documentos⁵, la siguiente documentación:

2.2.1. Documentación de presentación obligatoria

2.2.1.1. Documentos para la admisión de la oferta

- a) Declaración jurada de datos del postor. **(Anexo N° 1)**
- b) Documento que acredite la representación de quien suscribe la oferta.
En caso de persona jurídica, copia del certificado de vigencia de poder del representante legal, apoderado o mandatario designado para tal efecto.
En caso de persona natural, copia del documento nacional de identidad o documento análogo, o del certificado de vigencia de poder otorgado por persona natural, del apoderado o mandatario, según corresponda.
En el caso de consorcios, este documento debe ser presentado por cada uno de los integrantes del consorcio que suscriba la promesa de consorcio, según corresponda.

Advertencia

De acuerdo con el artículo 4 del Decreto Legislativo N° 1246, las Entidades están prohibidas de exigir a los administrados o usuarios la información que puedan obtener directamente mediante la interoperabilidad a que se refieren los artículos 2 y 3 de dicho Decreto Legislativo. En esa medida, si la Entidad es usuaria de la Plataforma de Interoperabilidad del Estado – PIDE⁶ y siempre que el servicio web se encuentre activo en el Catálogo de Servicios de dicha plataforma, no corresponderá exigir el certificado de vigencia de poder y/o documento nacional de identidad.

- c) Declaración jurada de acuerdo con el literal b) del artículo 52 del Reglamento. **(Anexo N° 2)**
- d) Declaración jurada de cumplimiento del Expediente Técnico, según el numeral 3.1 del Capítulo III de la presente sección. **(Anexo N° 3)**
- e) Declaración jurada de plazo de ejecución de la obra. **(Anexo N° 4)**
- f) Promesa de consorcio con firmas legalizadas, de ser el caso, en la que se consigne los integrantes, el representante común, el domicilio común y las obligaciones a las que se compromete cada uno de los integrantes del consorcio así como el porcentaje equivalente a dichas obligaciones. **(Anexo N° 5)**
- g) El precio de la oferta en SOLES y:
 - ✓ El desagregado de partidas, cuando el procedimiento se haya convocado a suma alzada.
 - ✓ Los precios unitarios, considerando las partidas según lo previsto en el último párrafo del literal b) del artículo 35 del Reglamento.Asimismo, la oferta incluye el monto de la prestación accesorio, cuando corresponda. **(Anexo N° 6)**
El precio total de la oferta y los subtotales que lo componen deben ser expresados con dos (2) decimales. Los precios unitarios pueden ser expresados con más de dos (2) decimales.

⁵ La omisión del índice no determina la no admisión de la oferta.

⁶ Para mayor información de las Entidades usuarias y del Catálogo de Servicios de la Plataforma de Interoperabilidad del Estado – PIDE ingresar al siguiente enlace <https://www.gobiernodigital.gob.pe/interoperabilidad/>

Importante

- *El comité de selección no puede incorporar documentos adicionales para la admisión de la oferta a los establecidos en este acápite.*
- *El análisis de precios unitarios y el detalle de los gastos generales fijos y variables de la oferta se presentan para el perfeccionamiento del contrato.*
- *El comité de selección declara no admitidas las ofertas que no se encuentren dentro de los límites del valor referencial previstos en el numeral 28.2 del artículo 28 de la Ley. Asimismo, verifica la presentación de los documentos requeridos. De no cumplir con lo requerido, la oferta se considera no admitida.*

2.2.1.2. Documentos para acreditar los requisitos de calificación

Incorporar en la oferta los documentos que acreditan los “**Requisitos de Calificación**” que se detallan en el numeral 3.2 del Capítulo III de la presente sección de las bases.

2.2.2. Documentación de presentación facultativa:

- a) Incorporar en la oferta los documentos que acreditan los “Factores de Evaluación” establecidos en el Capítulo IV de la presente sección de las bases, a efectos de obtener el puntaje previsto en dicho Capítulo para cada factor.

Advertencia

El comité de selección no podrá exigir al postor la presentación de documentos que no hayan sido indicados en los acápites “Documentos para la admisión de la oferta”, “Requisitos de calificación” y “Factores de evaluación”.

2.3. REQUISITOS PARA PERFECCIONAR EL CONTRATO

El postor ganador de la buena pro debe presentar los siguientes documentos para perfeccionar el contrato:

- a) Garantía de fiel cumplimiento del contrato. De conformidad con el artículo 8 del DECRETO DE URGENCIA N° 063-2021, que es válido para todos los procedimientos de selección que se convoquen bajo los regímenes de contratación del Sistema Nacional de Abastecimiento, se establecerá que el postor adjudicado tenga la facultad de optar, como medio alternativo a la obligación de presentar garantías de fiel cumplimiento y de fiel cumplimiento por prestaciones accesorias, por la retención del monto total de la garantía correspondiente.
- b) Contrato de consorcio con firmas legalizadas ante Notario de cada uno de los integrantes, de ser el caso.
- c) Código de cuenta interbancaria (CCI) o, en el caso de proveedores no domiciliados, el número de su cuenta bancaria y la entidad bancaria en el exterior.
- d) Copia de la vigencia del poder del representante legal de la empresa que acredite que cuenta con facultades para perfeccionar el contrato, cuando corresponda.
- e) Copia de DNI del postor en caso de persona natural, o de su representante legal en caso de persona jurídica.

Advertencia

De acuerdo con el artículo 4 del Decreto Legislativo N° 1246, las Entidades están prohibidas de exigir a los administrados o usuarios la información que puedan obtener directamente mediante la interoperabilidad a que se refieren los artículos 2 y 3 de dicho Decreto Legislativo. En esa medida, si la Entidad es usuaria de la Plataforma de Interoperabilidad del Estado – PIDE⁷ y siempre que el servicio web se encuentre activo en el Catálogo de Servicios de dicha plataforma, no corresponderá exigir los documentos previstos en los literales e) y f).

- f) Domicilio para efectos de la notificación durante la ejecución del contrato.
- g) Constancia de capacidad libre de contratación expedida por el RNP⁸.
- h) Programa de Ejecución de Obra (CPM) el cual presenta la ruta crítica y el calendario de avance de obra valorizado.
- i) Calendario de adquisición de materiales o insumos necesarios para la ejecución de obra, en concordancia con el calendario de avance de obra valorizado. Este calendario se actualiza

⁷ Para mayor información de las Entidades usuarias y del Catálogo de Servicios de la Plataforma de Interoperabilidad del Estado – PIDE ingresar al siguiente enlace <https://www.gobiernodigital.gob.pe/interoperabilidad/>

⁸ Este requisito no aplica para procedimientos de contratación directa por la causal de carácter de secreto, secreto militar o por razones de orden interno.

con cada ampliación de plazo otorgada, en concordancia con el calendario de avance de obra valorizado vigente.

- j) Calendario de utilización de equipo, en caso la naturaleza de la contratación lo requiera.
- k) Memoria en la que se señalen las consideraciones que se han tomado en cuenta para la elaboración de los documentos indicados en los literales i), j) y k).
- l) Análisis de precios unitarios de las partidas y detalle de los gastos generales fijos y variables de la oferta, en caso de obras sujetas a precios unitarios⁹.
- m) Desagregado por partidas que dio origen a la oferta, en caso que el postor ganador haya aceptado la reducción de su oferta, en caso de obras a suma alzada.
- n) Copia de documentos que sustenten la propiedad, la posesión, el compromiso de compra venta o alquiler u otro documento que acredite la disponibilidad del requisito de calificación equipamiento estratégico. En el caso que el postor ganador sea un consorcio los documentos de acreditación de este requisito pueden estar a nombre del consorcio o de uno de sus integrantes.
- o) Copia de los diplomas que acrediten la formación académica requerida del plantel profesional clave, en caso que el grado o título profesional requerido no se encuentre publicado en el Registro Nacional de Grados Académicos y Títulos Profesionales a cargo de la de la Superintendencia Nacional de Educación Superior Universitaria – SUNEDU¹⁰.
- p) Copia de (i) contratos y su respectiva conformidad o (ii) constancias o (iii) certificados o (iv) cualquier otra documentación que, de manera fehaciente demuestre la experiencia del personal que conforma el plantel profesional clave.

Importante

- La Entidad debe aceptar las diferentes denominaciones utilizadas para acreditar la carrera profesional requerida, aun cuando no coincida literalmente con aquella prevista en los requisitos de calificación (por ejemplo Ingeniería Ambiental, Ingeniería en Gestión Ambiental, Ingeniería y Gestión Ambiental u otras denominaciones).

- Los documentos que acreditan la experiencia del personal deben incluir como mínimo los nombres y apellidos del profesional, el cargo desempeñado, el plazo de la prestación indicando el día, mes y año de inicio y culminación, el nombre de la Entidad u organización que emite el documento, la fecha de emisión y nombres y apellidos de quien suscribe el documento.

En caso estos documentos establezcan el plazo de la experiencia adquirida por el profesional en meses sin especificar los días la Entidad debe considerar el mes completo.

De presentarse experiencia ejecutada paralelamente (traslape), para el cómputo del tiempo de dicha experiencia sólo se considerará una vez el periodo traslapado. No obstante, de presentarse periodos traslapados en el residente de obra, no se considera ninguna de las experiencias acreditadas, salvo la ejecución de obras por paquete.

Se considerará aquella experiencia que no tenga una antigüedad mayor a veinticinco (25) años anteriores a la fecha de la presentación de ofertas.

Asimismo, la Entidad debe valorar de manera integral los documentos presentados para acreditar dicha experiencia. En tal sentido, aun cuando en los documentos presentados la denominación del cargo o puesto no coincida literalmente con aquella prevista en los requisitos de calificación, se deberá validar la experiencia si las actividades que realizó el profesional corresponden con la función propia del cargo o puesto requerido.

- Cuando el postor ganador de la buena pro presenta como plantel profesional clave a profesionales que se encuentren prestando servicios como residente o supervisor en obras contratadas por la Entidad que no cuentan con recepción, procede otorgar plazo adicional para subsanar, conforme lo previsto en el literal a) del artículo 141 del Reglamento.
- En caso que el postor ganador de la buena pro sea un consorcio, las garantías que presente este para el perfeccionamiento del contrato, así como durante la ejecución contractual, de ser el caso, además de cumplir con las condiciones establecidas en el artículo 33 de la Ley y en el artículo 148 del Reglamento, deben consignar expresamente el nombre completo o la denominación o razón social de los integrantes del consorcio, en calidad de garantizados, de lo contrario no podrán ser aceptadas por las Entidades. No se cumple el requisito antes indicado si se consigna únicamente la denominación del consorcio, conforme lo dispuesto en la Directiva “Participación de Proveedores en Consorcio en las Contrataciones del Estado”.

⁹ La Entidad puede requerir este documento en caso de obras a suma alzada.

¹⁰ <https://enlinea.sunedu.gob.pe/>

Importante

- Corresponde a la Entidad verificar que las garantías presentadas por el postor ganador de la buena pro cumplan con los requisitos y condiciones necesarios para su aceptación y eventual ejecución, sin perjuicio de la determinación de las responsabilidades funcionales que correspondan.
- De conformidad con el Reglamento Consular del Perú aprobado mediante Decreto Supremo N° 076-2005-RE para que los documentos públicos y privados extendidos en el exterior tengan validez en el Perú, deben estar legalizados por los funcionarios consulares peruanos y refrendados por el Ministerio de Relaciones Exteriores del Perú, salvo que se trate de documentos públicos emitidos en países que formen parte del Convenio de la Apostilla, en cuyo caso bastará con que estos cuenten con la Apostilla de la Haya¹¹.
- La Entidad no puede exigir documentación o información adicional a la consignada en el presente numeral para el perfeccionamiento del contrato.

2.4. PERFECCIONAMIENTO DEL CONTRATO

El contrato se perfecciona con la suscripción del documento que lo contiene. Para dicho efecto el postor ganador de la buena pro, dentro del plazo previsto en el artículo 141 del Reglamento, debe presentar la documentación requerida en Mesa de partes de la entidad.

Importante

En el caso de contratación de obras por paquete, se debe suscribir un contrato por cada obra incluida en el paquete.

2.5. ADELANTOS

2.5.1. ADELANTO DIRECTO

La Entidad otorgará UN adelanto directo por el 10% del monto del contrato original.

El contratista debe solicitar formalmente el DESEMBOLSO DEL ADELANTO DIRECTO dentro de los ocho (8) días siguientes a la suscripción del contrato, adjuntando a su solicitud la garantía por adelantos¹² mediante CARTA FIANZA y el comprobante de pago correspondiente. La Entidad debe entregar el monto solicitado dentro de los siete (7) días contados a partir del día siguiente de recibida la solicitud del contratista.

Vencido el plazo para solicitar el adelanto no procede la solicitud.

2.5.2. ADELANTO PARA MATERIALES O INSUMOS

La Entidad otorgará adelantos para materiales o insumos por el 20% del monto del contrato original, conforme al calendario de adquisición de materiales o insumos presentado por el contratista.

La entrega de los adelantos se realizará en un plazo de siete (7) días calendario previos a la fecha prevista en el calendario de adquisición de materiales o insumos para cada adquisición, con la finalidad que EL CONTRATISTA pueda disponer de los materiales o insumos en la oportunidad prevista en el calendario de avance de obra valorizado. Para tal efecto, EL CONTRATISTA debe solicitar la entrega del adelanto en un plazo de siete (7) días calendario anteriores al inicio del plazo antes mencionado, adjuntando a su solicitud la garantía por adelantos mediante CARTA FIANZA y el comprobante de pago respectivo.

2.6. VALORIZACIONES

El periodo de valorización será **MENSUAL**.

Importante

Cuando el periodo de valorización establecido por la Entidad sea el mensual, el plazo del pago de la valorización se regirá por lo dispuesto en el numeral 194.6 del artículo 194 del Reglamento. En cambio, si la Entidad prevé un periodo de valorización distinto al mensual, se debe establecer los plazos y procedimiento aplicables para la valorización, teniendo en consideración lo dispuesto en

¹¹ Según lo previsto en la Opinión N° 009-2016/DTN.

¹² De conformidad con el artículo 153 del Reglamento, esta garantía debe ser emitida por idéntico monto y un plazo mínimo de vigencia de tres (3) meses, renovable por un plazo idéntico hasta la amortización total del adelanto otorgado. Cuando el plazo de ejecución contractual sea menor a tres (3) meses, las garantías pueden ser emitidas con una vigencia menor, siempre que cubra la fecha prevista para la amortización total del adelanto otorgado.

el numeral 194.5 del referido artículo, así como el plazo para el pago de las valorizaciones.

2.7. PLAZO PARA EL PAGO DEL SALDO DE LA LIQUIDACIÓN DEL CONTRATO DE OBRA

La Entidad o el contratista, según corresponda, deben efectuar el pago del monto correspondiente al saldo de la liquidación del contrato de obra, en el plazo de 15 días calendario, computados desde el día siguiente del consentimiento de la liquidación. Para tal efecto, la parte que solicita el pago debe presentar el comprobante de pago respectivo.

CAPÍTULO III REQUERIMIENTO

Importante

Es responsabilidad de la Entidad cautelar la adecuada formulación del expediente técnico, debiendo asegurar la calidad técnica y reducir la necesidad de su reformulación por errores o deficiencias técnicas que repercutan en el proceso de contratación y en la ejecución de la obra.

3.1. EXPEDIENTE TÉCNICO E INFORMACIÓN COMPLEMENTARIA DEL EXPEDIENTE TÉCNICO



Municipalidad Provincial De Contralmirante Villar - Zorritos
SUB GERENCIA DE INFRAESTRUCTURA, OBRAS, SUPERVISION Y LIQUIDACION.
Gerencia de Infraestructura y Desarrollo Urbano Rural (UEI)



"AÑO DEL BICENTENARIO DEL PERU: 200 AÑOS DE INDEPENDENCIA"

CAPÍTULO III REQUERIMIENTO

3.1. EXPEDIENTE TÉCNICO E INFORMACIÓN COMPLEMENTARIA DEL EXPEDIENTE TÉCNICO

I. Expediente Técnico e información complementaria del Expediente Técnico

1. Denominación de la Contratación

Ejecución del saldo de la obra: "MEJORAMIENTO DEL SERVICIO DE ALCANTARILLADO DE LA LOCALIDAD DE BOCAPAN, DISTRITO DE ZORRITOS, PROVINCIA DE CONTRALMIRANTE VILLAR, DEPARTAMENTO DE TUMBES - TUMBES".

2. Finalidad Pública

Con la finalidad de prestar un mejor servicio de abastecimiento de agua potable y alcantarillado de la localidad de Bocapan, La Municipalidad Provincia De Contralmirante Villar viene elaborando estudios y ejecutando obras que hacen posible traducir esa misión en el acceso directo de la población a estos servicios básicos, los mismos que permitirán mejorar su condición de vida.

La Gerencia de Infraestructura y Desarrollo Urbano Rural en su plan de inversiones del año en curso, ha considerado la ejecución de diversos proyectos de ampliación, mejoramiento y rehabilitación de los servicios de agua potable y alcantarillado, asumiendo la responsabilidad de la elaboración de los estudios y de su ejecución, tanto de las obras generales como secundarias bajo su administración, teniendo como objetivo incrementar la cobertura, garantizar la calidad, continuidad y sostenibilidad de los servicios de saneamiento, con la finalidad de alcanzar el acceso universal y reducir la brecha de infraestructura como objetivos de primer nivel del sector saneamiento.

Para lograr dichos objetivos, MPCVZ a través de la Gerencia de Infraestructura y Desarrollo Urbano y Rural, ejecutará el saldo de la obra: "Mejoramiento Del Servicio De Alcantarillado De La Localidad De Bocapan, Distrito De Zorritos, Provincia De Contralmirante Villar, Departamento De Tumbes - Tumbes".

3. Antecedentes

3.1 Mediante INFORME N° 089 – 2021/UF/MPCVZ/JECT de fecha 20 de octubre del 2021 la Sub Gerencia de Unidad Formuladora declara que el contenido del expediente técnico guarda consistencia con el PIP declarado viable del proyecto de inversión "Mejoramiento Del Servicio De Alcantarillado De La Localidad De Bocapan, Distrito De Zorritos, Provincia De Contralmirante Villar, Departamento De Tumbes - Tumbes". con CUI: 2196622, con un monto de inversión de S/. 4,976,913.06 incluido IGV.

3.2 Mediante Resolución Gerencial N° 312 – 2021 – MPCVZ - GM de fecha 09 de setiembre del 2021 se aprobó el Estudio Definitivo y Expediente Técnico: "Mejoramiento Del Servicio De Alcantarillado De La Localidad De Bocapan, Distrito De Zorritos, Provincia De Contralmirante Villar, Departamento De Tumbes - Tumbes". con CUI: 2196622.

4. Condiciones en las que debe ejecutarse la contratación

4.1 Declaratoria de viabilidad y verificación de viabilidad Ubicación

El lugar de ejecución de la obra es el siguiente:

Distrito	:	ZORRITOS
Provincia	:	CONTRALMIRANTE VILLAR
Departamento	:	TUMBES
Región	:	TUMBES



Municipalidad Provincial De Contralmirante Villar - Zorritos
SUB GERENCIA DE INFRAESTRUCTURA, OBRAS, SUPERVISION Y LIQUIDACION.
Gerencia de Infraestructura y Desarrollo Urbano Rural (UEI)



"AÑO DEL BICENTENARIO DEL PERU: 200 AÑOS DE INDEPENDENCIA"

4.2 Valor referencial

El valor referencial asciende a S/ 4,976,913.06 (Cuatro Millones Novecientos Setenta y seis Mil Novecientos Trece Y 06/100 Soles), Incluido IGV, Gastos Generales, Utilidad, y cualquier otro concepto que incida en el costo total de la ejecución de la obra, con fecha de precios a agosto del 2021.

4.3 Expediente técnico y disponibilidad del terreno

Mediante Resolución Gerencial N° 312 - 2021 - MPCVZ - GM de fecha 09 de setiembre del 2021, se aprueba el Estudio Definitivo y Expediente Técnico

4.4 Plazo de ejecución de la prestación

El plazo de ejecución es de ciento veinte (150) días calendario.

Ítem	Descripción del presupuesto	Plazo (días calendario)
I	Ejecución de la obra	150
TOTAL		150

Para la recepción de la obra se consideraron 30 días calendario y para la liquidación de obra, 60 días calendario; tal como establecen los artículos 208° y 209° del Reglamento de la Ley de Contrataciones del Estado (D.S. 344-2018-EF), respectivamente.

4.5 DESCRIPCION TECNICA DEL PROYECTO

El Proyecto contempla la ejecución de las siguientes obras:

- Culminación con la red de Alcantarillado y conexiones domiciliarias
- Construcción de Planta de Bombeo de Aguas Servidas
- Tendido de Red de impulsión de aguas servidas.
- Construcción de Planta de Tratamiento de Aguas Servidas

4.6 RED DE ALCANTARILLADO:

Las redes proyectadas que complementan lo existente, están comprendidas de acuerdo al siguiente cuadro:

DESCRIPCION			LONGITUD
Cruce 01:	Bz59 a Bz88		31.60 m
Cruce 02:	Bz308 a Bz77		42.80 m
Cruce 04:	Bz114 a Bz70		24.17 m
	Bz99 a Bz98		48.92 m
	Bz98 a Bz97		71.71 m
	Bz97 a Bz90		55.70 m
	Bz105 a Bz108		47.90 m
	Bz108 a Bz107		51.55 m
	Bz109 a Bz110		40.20 m
	Bz110 a Bz111		46.50 m
	Bz111 a Bz112		65.50 m
	Bz112 a Bz113		28.40 m
	Bz103 a Bz104		43.00 m
	Bz104 a Bz102		40.90 m
	Bz113 a Bz114		71.80 m
	Bz115 a Bz114		31.60 m
	Bz57 a Bz58		9.20 m
	Bz58 a Bz59		20.30 m
	Bz102 a Bz86		47.15 m
	Bz107 a Bz108		69.65 m
	Bz79 a Bz80		60.15 m
	Bz80 a Bz81		57.20 m
	Bz81 a Bz82		60.15 m
	Bz82 a Bz83		52.40 m
	Bz84 a Bz83		67.60 m
	Bz83 a Bz100		38.00 m
LONGITUD TOTAL			1224.05 m



Municipalidad Provincial De Contralmirante Villar - Zorritos
SUB GERENCIA DE INFRAESTRUCTURA, OBRAS, SUPERVISION Y LIQUIDACION.
Gerencia de Infraestructura y Desarrollo Urbano Rural (UEI)



"AÑO DEL BICENTENARIO DEL PERU: 200 AÑOS DE INDEPENDENCIA"

Este valor de longitud corresponde a la longitud inclinada del sistema.
Con un total de 29 buzones de 1.50 m de diámetro y altura que van desde los 1.20 m hasta los 5.0 m. La resistencia del concreto será de 210 kg/cm².

4.7 PLANTA DE BOMBEO DE AGUAS RESIDUALES:

Comprende la construcción de una infraestructura que servirá para el bombeo de las aguas servidas desde una cota de -2.85 msnm hasta la planta de tratamiento que se encuentra a una cota de 23.55msnm.

Está conformada por una edificación de un nivel, con ambientes para oficina, cuarto de máquinas, válvulas y depósito. Llevará cerco de albañilería confinada, enlucida con mortero de cemento y pintado con esmalte sintético.

- **INSTALACIONES PARA EQUIPAMIENTO Y OFICINA:** conformada por una edificación de 10.65 x 8.05 m², de un nivel, conformada por ambientes para generador auxiliar, cámara seca, sala de válvulas y bombas electromecánicas, sala de tableros eléctricos, oficina para operación y servicios higiénicos. Los muros serán de albañilería de ladrillo King Kong en aparejo de soga. Debido a las características geotécnicas y de equipamiento, se ha proyectado una estructura de pórticos de concreto armado, el cual se sustenta en cimentaciones armadas y conectadas mediante vigas de cimentación. El techo será de losa aligerada plana de 0.20 m de espesor, con una ligera pendiente del 10% para evacuación de aguas pluviales. Los acabados finales de la infraestructura serán de enlucido con pasta de cemento y pintados con esmalte sintético. Los servicios higiénicos llevarán enchape los muros hasta una altura de 1.20 m. Todo el sistema eléctrico y sanitario será empotrado en muros, techos y pisos. Los aparatos sanitarios serán de losa blanca de fabricación nacional. Los artefactos eléctricos serán de fluorescente doble en ambientes grandes y de luminaria simple en oficinas y servicios higiénicos. La carpintería de vanos, será de madera tornillo a excepción de las puertas para ambientes de sala de fuerza y cámara seca.

Imagen N°04: Planta de Bombeo de Aguas Residuales

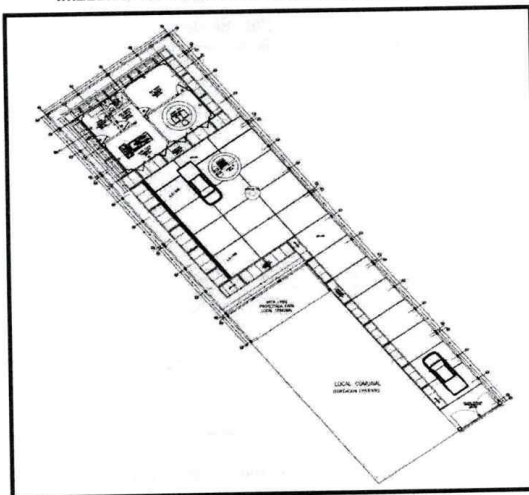



Municipalidad Provincial De Contralmirante Villar - Toritos
SUB GERENCIA DE INFRAESTRUCTURA, OBRAS, SUPERVISION Y LIQUIDACION.
Gerencia de Infraestructura y Desarrollo Urbano Rural (UEI)



"AÑO DEL BICENTENARIO DEL PERÚ: 200 AÑOS DE INDEPENDENCIA"

Imagen N°05: Esquema de Instalaciones para equipamiento y oficina

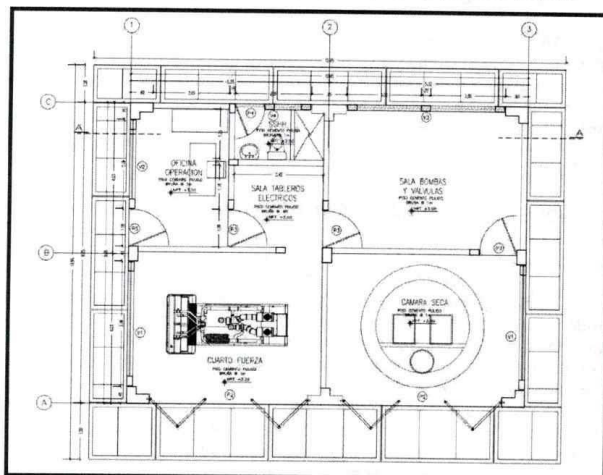

- **INFRAESTRUCTURA HIDRAULICA:** conformada por un sedimentador circular, una cámara Húmeda y bomba de impulsión.

Imagen N°06: Esquema Hidráulico

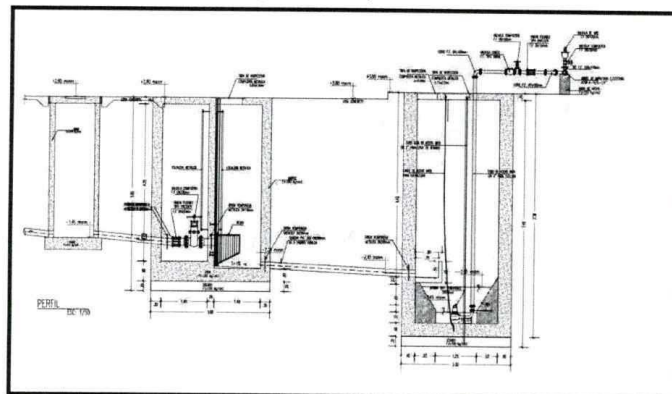

SEDIMENTADOR SECUNDARIO: De sección cilíndrica con 3.60 m de diámetro exterior y 3.00 m de diámetro interior. Está conformado por dos compartimientos que permitirá la sedimentación y captura de basura que pudiera deteriorar la bomba de impulsión, para lo



Municipalidad Provincial De Contralmirante Villar - Zorritos
SUB GERENCIA DE INFRAESTRUCTURA, OBRAS, SUPERVISION Y LIQUIDACION.
Gerencia de Infraestructura y Desarrollo Urbano Rural (UEI)



"AÑO DEL BICENTENARIO DEL PERU: 200 AÑOS DE INDEPENDENCIA"

cual se encuentra provisto por una rejilla metálica de 0.90 x 0.70 m, de tubo metálico 1"x1" de sección con platinas metálicas de 1" x 1/4". Tanto los muros como techo y losa fondo será de concreto armado 280 kg/cm². Se complementa el sistema con la implementación de dos escaleras metálicas con sus respectivas tapas, que servirán para el mantenimiento y limpieza del sedimentador.

CAMARA HUMEDA: De sección cilíndrica con 3.30 m de diámetro exterior y 2.50 m de diámetro interior. Tanto los muros como techo y losa fondo será de concreto armado 280 kg/cm². Se complementa el sistema con la implementación de una escalera metálica con su respectiva tapa, que servirán para el mantenimiento y limpieza de la cámara.

EQUIPO ELECTROMECHANICO: Conformado por el sistema de válvulas de alivio, transiciones, accesorios y bombas de impulsión de 10 HP. Todo el equipamiento será anclado sobre dados de concreto y ajustados mediante pernería metálica.

PAVIMENTOS Y VEREDAS: Conformado por pavimento de concreto simple de 284.50 m² y 0.20 m de espesor y, con juntas de 2 pulgadas cada 3m en sentido longitudinal, y de 4m en sentido transversal. El concreto será de 210 kg/cm² y el acabado será semipulido. Las veredas serán de ancho variable. Todo el frontal principal y corredor de salida en zona de cunetas de drenaje será de 1.50 m de ancho; en los laterales de la edificación y en adyacencia a local comunal hasta el portón de ingreso, de un metro de ancho. Será de espesor de 0.10 m, con uñas a ambos lados de 0.30 m de altura. La resistencia será de 175 kg/cm² y el acabado final será de superficie semipulido con bruñas cada metro y juntas asfálticas cada tres metros.

CERCO PERIMETRICO: Con una longitud total de 114.35 m y una altura total de 3.50 m. Será albañilería confinada, con muros de ladrillo King Kong en aparejo de soga y columnas con vigas de concreto armado de 175 kg/cm² de resistencia. Se enlucirá con pasta de cemento y pintado con esmalte sintético. Se complementa con un portón metálico de 4.58 m de ancho por una altura de 2.80 m.

LINEA DE IMPULSION:

Comprende el tendido de 1,256 m de tubería HDPE SDR17/PN10 DN110MM, desde la planta de bombeo hasta la planta de tratamiento. Se complementa con la construcción de tres válvulas de purga y tres válvulas de aire.

PLANTA DE TRATAMIENTO:

Construcción sobre un área de 44,721.22 m², la planta de tratamiento de aguas servidas, que está conformado por los siguientes componentes:

- Desarenador
- Tanque Imhoff
- Filtro Percolador
- Sedimentador Secundario
- Lecho de Secado
- Cámaras Distribuidora
- Zanjias de Percolación.

Se complementa con la construcción de un cerco de albañilería confinada en el frontis principal, y de cerco vivo en el resto del perímetro.



Municipalidad Provincial De Contralmirante Villar-Zorritos
SUB GERENCIA DE INFRAESTRUCTURA, OBRAS, SUPERVISION Y LIQUIDACION.
Gerencia de Infraestructura y Desarrollo Urbano Rural (UEI)



"AÑO DEL BICENTENARIO DEL PERU: 200 AÑOS DE INDEPENDENCIA"



Imagen N°07: Esquema de PTAR

DESARENADOR: Con una longitud total de 12.14m, con una sección de ingreso y salida de 0.45m de ancho por 0.70m de altura. Está compuesta por un canal tipo by pass para las operaciones de limpieza; dos canales desarenadores con rejilla para sedimento fino, dos vertederos tipo sutro.

El espesor de paredes y losa es de 0.20m, a excepción del muro divisorio en los canales sedimentadores. El concreto será de 280 kg/cm².

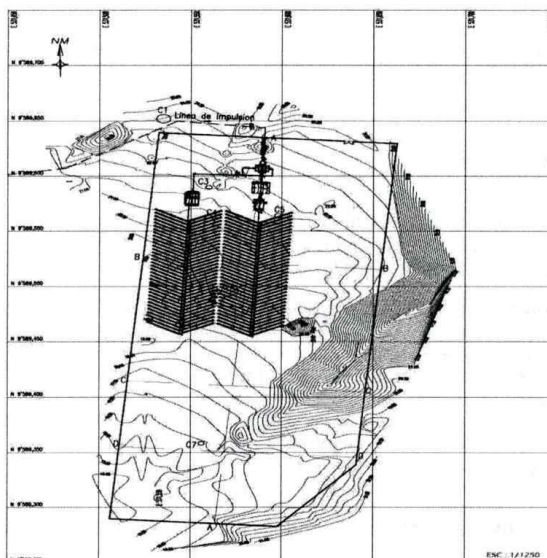

Imagen N°08: Esquema de Desarenador

TANQUE IMHOFF: De concreto armado, con una capacidad de tratamiento 100.54 m³ de lodos por día. Tendrá una resistencia de 280 kg/cm², tanto en muros como en losa fondo y cimentación. Los muros serán de 0.30 m de espesor en la corona y de 0.50m en la base.



Municipalidad Provincial De Contralmirante Villar - Zorritos
SUB GERENCIA DE INFRAESTRUCTURA, OBRAS, SUPERVISION Y LIQUIDACION.
Gerencia de Infraestructura y Desarrollo Urbano Rural (UEI)

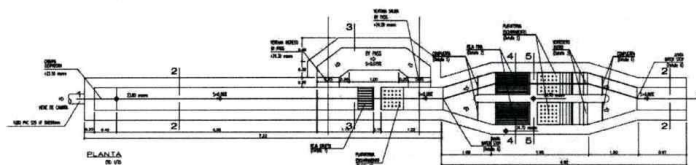

"AÑO DEL BICENTENARIO DEL PERU: 200 AÑOS DE INDEPENDENCIA"

Para las operaciones de mantenimiento se ha proyectado puentes de losa de concreto armado, con un ancho de un metro, y barandas a cada lado.



Imagen N°09: Esquema de tanque Imhoff

Para la extracción de lodos se proyectado dos tuberías de PVC de 200mm de diámetro. La salida del líquido será mediante dos tuberías de PVC de 200mm de diámetro, el cual será controlada por dos válvulas de 200mm.

FILTRO PERCOLADOR: De sección rectangular de 9.90 m x 9.90m y de 2.55 m de fondo. Está compuesto por muros y losa fondo de concreto armado de 0.25m de espesor y de 280 kg/cm² de resistencia. Las cajas serán de concreto 175 kg/cm². El sistema hidráulico está conformado por cuatro ingresos de tubería PVC de 1" de diámetro, el cual contendrá 8 rociadores de 1/2". Los filtros estarán compuestos por material granular de 10 a 12 cm de diámetro promedio.

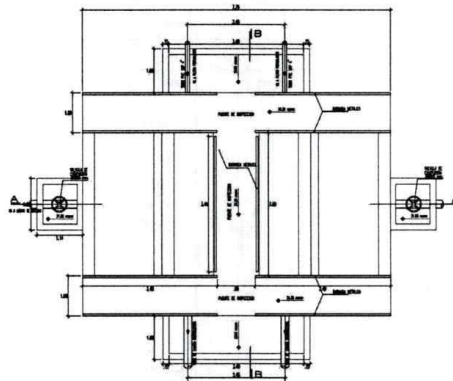

Imagen N°10: Corte de Filtro Percolador



Municipalidad Provincial De Contralmirante Villar - Zorritos
SUB GERENCIA DE INFRAESTRUCTURA, OBRAS, SUPERVISION Y LIQUIDACION.
Gerencia de Infraestructura y Desarrollo Urbano Rural (UEI)

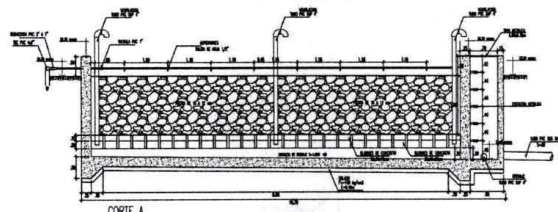

"AÑO DEL BICENTENARIO DEL PERU: 200 AÑOS DE INDEPENDENCIA"



Imagen N°11: Planta de Filtro

SEDIMENTADOR SECUNDARIO: De sección rectangular de 9.95 m x 4.75m y de 3.0 m de fondo en los extremos. Está compuesto por muros y losa fondo de concreto armado de 0.25m de espesor y de 280 kg/cm² de resistencia. Las cajas serán de concreto 175 kg/cm². El sistema hidráulico está conformado por dos cámaras divididos por un muro de 0.25m de espesor, con una pantalla difusora, que permitirá el sedimentado de material orgánico. Para la extracción del lodo, se ha dispuesto de un canal de 0.30 x 0.25 y de dos válvulas de 200 mm de diámetro.



Imagen N°12: Esquema Sedimentador Secundario

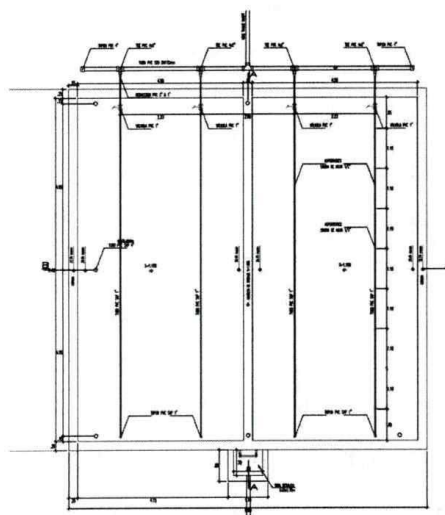

Municipalidad Provincial De Contralmirante Villar-Zorritos
SUB GERENCIA DE INFRAESTRUCTURA, OBRAS, SUPERVISION Y LIQUIDACION.
Gerencia de Infraestructura y Desarrollo Urbano Rural (UEI)

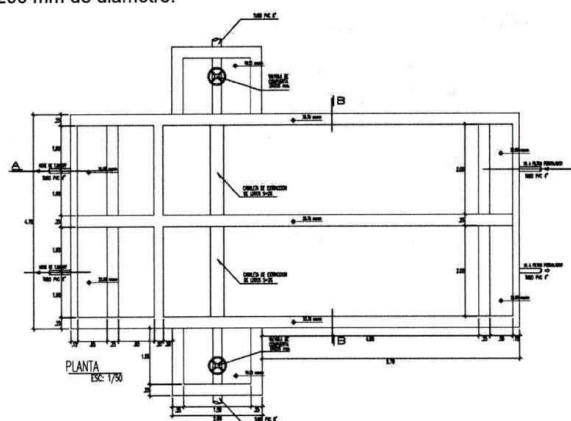

"AÑO DEL BICENTENARIO DEL PERU: 200 AÑOS DE INDEPENDENCIA"

LECHO DE SECADO: De sección rectangular de 10.40 m x 6.60 y de 1.30 m de fondo. Está compuesto por muros y losa fondo de concreto armado de 0.25m de espesor y de 280 kg/cm² de resistencia. Las cajas serán de concreto 175 kg/cm². El sistema hidráulico está conformado por dos tuberías perforadas, que drenaran el agua servida, hacia los filtros dispuestos en el fondo del tanque. El producto de filtrado, será transportado mediante tuberías hacia las zanjas de filtración. Se complementa con el techado del elemento con cobertura liviana sustentado sobre tijerales triangulares de madera.



Imagen N°13: Esquema Lecho de Secado

ZANJAS DE INFILTRACION: Compuesta por dos redes tipo espina de pescado de zanjas de percolación de 0.60 m de ancho por un metro de profundidad. Cada zanja de infiltración será de 20 metros de longitud y está compuesto por tubería perforada de 100 mm de diámetro. El material de filtro será de grava seleccionada de ½" a 1".



CAMARAS DISTRIBUIDORA: De sección cuadrada, 1.60 x 2.0 m y de 0.20m de espesor de muro, cuenta con dos compuertas metálicas para el control del caudal de aguas servidas. La resistencia de concreto es de 280 kg/cm².

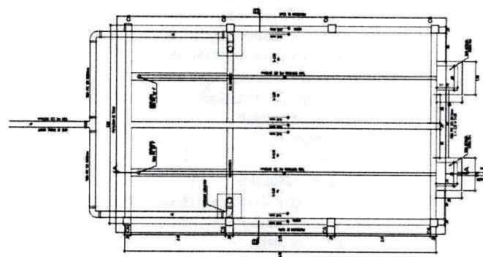
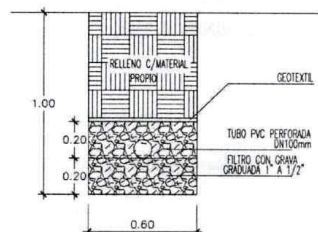

Municipalidad Provincial De Contralmirante Villar- Torritos
SUB GERENCIA DE INFRAESTRUCTURA, OBRAS, SUPERVISION Y LIQUIDACION.
Gerencia de Infraestructura y Desarrollo Urbano Rural (UEI)



"AÑO DEL BICENTENARIO DEL PERU: 200 AÑOS DE INDEPENDENCIA"

4.8 CUADRO RESUMEN DE METAS

CUADRO RESUMEN DE METAS

ITEM	METAS	UND	CANTIDAD
1.00	RED DE ALCANTARILLADO		
1.01	SUMINISTRO E INSTALACION DE TUBERIA DE PVC UF S25 DN 200MM	M	1,224.05
1.02	BUZON DI = 1.20 m HASTA H=1.50M	UND	16.00
1.03	BUZON DI = 1.20 m HASTA H=2.00M	UND	2.00
1.04	BUZON DI = 1.20 m HASTA H=2.50M	UND	4.00
1.05	BUZON DI = 1.20 m HASTA H=4.00M	UND	2.00
1.06	BUZON DI = 1.20 m HASTA H=4.50M	UND	3.00
1.07	BUZON DI = 1.20 m HASTA H=5.00M	UND	2.00
1.08	CONEXIONES DOMICILIARIAS	UND	73.00
2.00	PLANTA DE BOMBEO		
2.01	EDIFICACION	UND	1.00
2.02	CAMARAS	UND	2.00
3.00	LINEA DE IMPULSION		
3.01	SUMINISTRO E INSTALACION DE TUBERIA DE HDPE SDR17/PN10 DN110M	M	1,256.00
3.02	VALVULA DE PURGA	UND	3.00
3.03	VALVULA DE AIRE	UND	3.00
4.00	PLANTA DE TRATAMIENTO DE AGUAS SERVIDAS		
4.01	DESARENADOR	UND	1.00
4.02	TANQUE IMHOFF	UND	1.00
4.03	FILTRO PERCOLADOR	UND	1.00
4.04	SEDIMENTADOR SECUNDARIO	UND	1.00
4.05	LECHO DE SECADO	UND	1.00
4.06	CERCO PERIMETRICO		

4.9 CUADRO RESUMEN DE PRESUPUESTO DE OBRA

PRESUPUESTO BASE

01	SANEAMIENTO	4,976,913.06
	MONTO PRESUPUESTO BASE S/.	4,976,913.06

SON : CUATRO MILLONES NOVECIENTOS SETENTISEIS MIL NOVECIENTOS TRECE Y 06/100 NUEVOS SOLES

MATERIALES	S/.	2,199,709.48
MANO DE OBRA	S/.	980,277.70
EQUIPOS	S/.	487,597.97

COSTO DIRECTO		3,667,585.15
GASTOS GENERALES	10%	366,758.52
UTILIDAD	5%	183,379.26

SUBTOTAL		4,217,722.93
IMPUESTO (IGV)	18%	759,190.13

TOTAL PRESUPUESTO (TP)		4,976,913.06
SUPERVISION 6% TP		298,614.78

TOTAL COSTO DE INVERSION		5,275,527.85
---------------------------------	--	---------------------

Nota : Los costos unitarios sin I.G.V. son vigentes al

26/08/2021



Municipalidad Provincial De Contralmirante Villar - Zorritos
SUB GERENCIA DE INFRAESTRUCTURA, OBRAS, SUPERVISION Y LIQUIDACION.
Gerencia de Infraestructura y Desarrollo Urbano Rural (UEI)



"AÑO DEL BICENTENARIO DEL PERU: 200 AÑOS DE INDEPENDENCIA"

4.10 Recepción y Liquidación de Obra

En aplicación de lo señalado en el Contrato de ejecución de obra, así como en la Ley N° 30225 (D.S. N° 082-2019-EF) y su Reglamento (D.S. 344-2018-EF), se desprende que EL CONTRATISTA participa en la etapa de Recepción de Obra, así como en la Liquidación de Obra, con plazos que no son parte conformante del plazo de ejecución de obra esto en conformidad al Art. 208 del Reglamento.

La Recepción de la obra se realizará después que la Supervisión apruebe satisfactoriamente la culminación de las partidas del Expediente Técnico y en concordancia a lo establecido en el Art. 208 del Reglamento. Además, la Entidad podrá solicitar la entrega y/o aprobar la recepción parcial de secciones o tramos terminados de la obra. Esta recepción parcial no exime al contratista del cumplimiento del plazo de ejecución; en caso contrario, se le aplican las penalidades correspondientes.

La Recepción de obra se emite con la conformidad y subsanación de observaciones de ejecutar la totalidad de las obligaciones a su cargo, el cual concluye con la suscripción del Acta de Recepción de obra.

El Contratista participará en la Etapa de la Liquidación de Obra de acuerdo a lo establecido en el Art. 209 del Reglamento de la Ley de Contrataciones del Estado (D.S. 344-2018-EF), asimismo, mantiene el vínculo contractual hasta la liquidación de obra consentida y pago respectivo, hecho que genera la culminación del contrato y cierre de expediente (Art. 210 del Reglamento).

La Liquidación de obra se inicia una vez que se suscriba el Acta de Recepción de obra o que la última controversia haya sido resuelta y consentida, en concordancia a lo señalado en el Art. 209 del Reglamento de la Ley de Contrataciones del Estado.

En los contratos de ejecución de obra, el plazo de responsabilidad no puede ser inferior a siete (7) años, contado a partir de la conformidad de la recepción total o parcial de la obra, según corresponda.

4.11 Sistema de contratación

El presente procedimiento se rige por el sistema de Precios Unitarios, de acuerdo al siguiente detalle¹.

4.12 Formas de Pago

El pago será mediante valorizaciones mensuales en soles de acuerdo con los metrados de obra realmente ejecutados. Todos aquellos costos que no se incluyan en la ejecución de obra y que no hayan sido previamente autorizados en forma escrita por LA MPCVZ, no serán reconocidos.

4.13 Valorizaciones y Metrados

Las valorizaciones serán elaboradas con los metrados realmente ejecutados y aceptados, en forma mensual y tiene el carácter de pagos a cuenta, conforme se detalla en el artículo 194 del Reglamento de la Ley de Contrataciones del Estado (RLCE).

El pago del monto correspondiente al saldo de la liquidación del contrato de obra, se realizará en el plazo de 30 días calendarios, computados desde el día siguiente del consentimiento de la liquidación.

¹ Según el Expediente Técnico no se considerará el componente de Intervención Social, por lo que será asumido por el Equipo Gestión Social de Proyectos – LA MPCVZ.



Municipalidad Provincial De Contralmirante Villar-Zorritos
SUB GERENCIA DE INFRAESTRUCTURA, OBRAS, SUPERVISION Y LIQUIDACION.
Gerencia de Infraestructura y Desarrollo Urbano Rural (UEI)



"AÑO DEL BICENTENARIO DEL PERU: 200 AÑOS DE INDEPENDENCIA"

5. Recursos a ser provistos por el proveedor

5.1 Equipamiento Estratégico

N°	Descripción	Cant
1	CAMION VOLQUETE 6x4 330 HP 10 M3	3
2	CARGADOR S/LLANTAS 125 HP 2.5 YD3.	2
3	TRACTOR DE ORUGAS DE 140-160 HP	1
4	RETROEXCAVADOR S/LLANTAS 90 HP - 0.90 m3	1
5	VIBRADOR DE CONCRETO 4 HP 1.50"	1
6	MEZCLADORA CONCRETO TROMPO 8 HP 9 P3	1
7	COMPACTADOR VIBR. TIPO PLANCHA 4 HP	1
8	TALADRO PERCUTOR	1
9	EQUIPO DE ESTACIÓN TOTAL PRECISIÓN HZ Y V 3", INCL. 2 PRISMAS Y ACCESORIOS	1
10	NIVEL TOPOGRÁFICO CON UNA PRECISIÓN MENOR O IGUAL 3", CON TRÍPODE Y ACCESORIOS	1

Notas:

- No se aceptarán equipos con antigüedad mayor a (6) años; la excepción es con las camionetas, cuyas unidades vehiculares, deberán tener una antigüedad no mayor a cinco (5) años, contados a partir del 01 de enero del año siguiente al de su fabricación. Para el caso específico de los equipos, la antigüedad se contabilizará a partir del 01 de enero del año siguiente al de su fabricación que deberá ser acreditada fehacientemente. Así mismo, EL CONTRATISTA estará a cargo y será responsable de los gastos que demanden por concepto chofer, combustible, y mantenimiento de las unidades.
- Todas las unidades vehiculares deben contar con la identificación correspondiente de EL CONTRATISTA que viene trabajando para MPCVZ (logotipo), adheridos de manera permanente en ambas puertas delanteras.
- La maquinaria pesada debe contar con certificado vigente de análisis de gases, emitida por una entidad Certificadora de Conformidad, autorizada por el MTC y presentada al inicio de la prestación efectiva de servicio de la maquinaria pesada.
- Todas las unidades vehiculares (camiones y camionetas), deberán contar con los documentos en regla vigentes, tales como: Seguro SOAT, Seguro Integral (contra robo, siniestros y otros), revisión técnica (de ser el caso) y deberán ser presentados al inicio efectivo del servicio. Así mismo, EL CONTRATISTA estará a cargo y será responsable de los gastos que demande por concepto de chofer, peajes, combustible y mantenimiento de las unidades.
- Se podrá aceptar equipos y/o vehículos con características superiores a lo requerido por la Entidad.
- La disponibilidad de los equipos y vehículos se acreditarán con copia de documentos que sustenten la propiedad, la posesión, compromiso de compra venta o alquiler u otro documento que acredite la disponibilidad del requisito de calificación de equipamiento estratégico
- Previo a la suscripción de contrato, el adjudicado deberá acreditar la disponibilidad de los equipos y vehículos requeridos, debe presentarse documentos que sustenten la propiedad, la posesión, compromiso de compra venta o alquiler u otro documento que acredite la disponibilidad del equipamiento estratégico (No cabe presentar declaración jurada).
- El costo de pruebas y controles de calidad, de materiales y ejecución de trabajos, será por cuenta exclusiva del Contratista, las cuales se efectuarán en laboratorios externos de Universidades y/o instituciones, debidamente inscritos en INDECOPI.
- COORDINACION CON ENTIDADES PÚBLICAS Y EMPRESAS DE SERVICIO



Municipalidad Provincial De Contralmirante Villar- Zorritos
SUB GERENCIA DE INFRAESTRUCTURA, OBRAS, SUPERVISION Y LIQUIDACION.
Gerencia de Infraestructura y Desarrollo Urbano Rural (UEI)



"AÑO DEL BICENTENARIO DEL PERU: 200 AÑOS DE INDEPENDENCIA"

El Contratista inmediatamente después de la firma del contrato, está obligado a efectuar las respectivas coordinaciones con las Entidades Públicas y Empresas Concesionarias de Servicios Públicos, mediante cartas y gestiones a fin de asegurar la correcta y oportuna ejecución de los trabajos contratados, siempre que éstos se encuentren supeditados a autorizaciones y aceptación de dichas empresas para su realización.

La falta de diligencia y/o inobservancia del contratista de realizar dichas coordinaciones con las Entidades Públicas y las Entidades Concesionarias de Servicios Públicos, será de su entera y exclusiva responsabilidad, por lo que, corresponde bajo su cuenta la adopción de acciones necesarias para la ejecución de los trabajos proyectados.

- El postor debe contemplar en su propuesta los costos para la presentación y obtención de la aprobación del Plan de Monitoreo Arqueológico ante el Ministerio de Cultura, previo a la remoción de tierras y habilitación de accesos a las zonas o sectores en donde se ejecutará las obras.
El retraso en la presentación y aprobación del Plan de Monitoreo Arqueológico por reiteradas observaciones formuladas por el Ministerio de la Cultura, o por la no efectiva subsanación de observaciones de parte del arqueólogo del contratista, no serán causales para la ampliación de plazo del servicio y serán materia de multa por el retraso generado.
- El postor debe contemplar en su propuesta los costos para la actualización y ejecución del plan de desvío de tránsito, autorización municipal, transporte urbano, trámite, control, etc.
- El postor debe contemplar en su propuesta los costos para realizar la ejecución del programa de mitigación, el programa de participación ciudadana, el plan de manejo de residuos sólidos, el programa de monitoreo ambiental y el plan de contingencias.
- El postor debe contemplar todos los costos para realizar la ejecución de la obra, con la finalidad de cumplir las metas establecidas.
- El Programa de Ejecución de Obra – CPM, entregado para la suscripción del contrato de ejecución de obra por el postor ganador, debe comprender todas las actividades indicadas en el presupuesto ofertado, así como todas las vinculaciones entre actividades que pudieran presentarse. El Programa de ejecución de obra debe elaborarse aplicando el método CPM, el cual debe presentar la ruta crítica y la lista de hitos claves de la obra, el cual deberá ser aprobado por la ENTIDAD conforme el Art. 176 del Reglamento de la Ley de Contrataciones del Estado (D.S. 344-2018-EF).
- Las relaciones de precedencia que se establezcan entre las distintas actividades deberán responder a su necesidad técnica, no se podrán establecer estas sin la debida justificación de ejecución obligatoria previa y/o igual a la actividad principal.
- El calendario de avance de obra valorizado sustentado en el programa de ejecución de obra (CPM) no necesariamente debe ser idéntico al calendario de avance de obra valorizado del expediente técnico, toda vez que el ganador de la buena pro deberá elaborar su propio calendario de avance de obra valorizado sustentado en el programa de ejecución de obra (CPM) concordante con su oferta y programación, siempre que mantenga los criterios de ejecución, secuencia lógica de las actividades y plazos determinados en función a sus rendimientos, temporalidad y represente la optimización de los criterios establecidos por la ENTIDAD, EL CUAL DEBERA SER APROBADO POR LA entidad conforme el Art. 176 del Reglamento de la Ley de Contrataciones del Estado (D.S. 344-2018-EF)

Importante:

Para la revisión del expediente técnico de obra; dentro de los treinta (30) días calendario del inicio de ejecución de obra, el contratista presentará al supervisor o inspector de obra, un informe técnico de revisión del expediente técnico de obra, que incluya entre otros, las posibles prestaciones adicionales, riesgos del proyecto y otros aspectos que sean materia de consulta.



Municipalidad Provincial De Contralmirante Villar- Torritos

SUB GERENCIA DE INFRAESTRUCTURA, OBRAS, SUPERVISION Y LIQUIDACION.
Gerencia de Infraestructura y Desarrollo Urbano Rural (UEI)



"AÑO DEL BICENTENARIO DEL PERU: 200 AÑOS DE INDEPENDENCIA"

5.2 Personal

5.2.1 Personal sujeto a evaluación (Personal Clave)

N°	Personal	Cantidad	Jornada	Periodo
1	Ingeniero Residente de Obra: Ingeniero Sanitario o Ingeniero Civil. Responsable de la adecuada ejecución de la obra, debe ejercer sus funciones de modo permanente y directo durante la ejecución de la obra, en base a lo indicado en el Expediente Técnico, cumplimiento de la normativa vigente y los plazos establecidos.	1	1	5 meses
2	Ingeniero especialista en Saneamiento: Ingeniero Sanitario o Ingeniero Civil. Responsable de la adecuada adquisición de materiales, insumos así como las pruebas. Verificar el cumplimiento del expediente técnico de obra mediante el: Control de procesos constructivos, Control de calidad de materiales, Control de calidad de instalaciones, Control de ensayos y pruebas, Control topográfico, Control de calidad de trabajos ejecutados, Para el control de calidad deberá verificarse el cumplimiento de las normas técnicas, que resulten aplicable a cada proceso constructivo.	1	1	5 meses
3	Ingeniero especialista en estructuras: Ingeniero Civil. Responsable de la verificación de los trabajos de las partidas de concreto armado, y la adecuada adquisición de materiales, insumos, así como las pruebas de resistencia de dichos elementos. Verificar el cumplimiento del expediente técnico de obra mediante el Control de procesos constructivos, Control de calidad de materiales, Control de calidad de instalaciones.	1	1	5 meses
4	Ingeniero especialista en electricidad: Ingeniero Civil o Mecánico Eléctrico, Responsable de la instalación, montaje y puesta en marcha de las estación de bombeo, verificando los trabajos, la adecuada adquisición de materiales, insumos, así como las pruebas necesarias para. Verificar el cumplimiento del expediente técnico de obra mediante el Control de calidad de materiales, Control de calidad de instalaciones.	1	1	3 meses
5	Ingeniero especialista en seguridad y salud en obra: Ingeniero de Higiene y Seguridad Industrial o Ingeniero Industrial o Ingeniero Sanitario o Ingeniero Civil. Responsable de la implementación de las medidas de prevención de seguridad y salud ocupacional.	1	1	5 meses
6	Ingeniero especialista en Ambiental: Ingeniero Ambiental o Ing. Ambiental y de Recursos Naturales o Ingeniero de Recursos Naturales y Energía Renovable o Ingeniero Energía Renovables o Ingeniero Sanitario o Ingeniero Civil o Ingeniero Mecánica de Fluidos. Responsable de la implementación de las medidas de prevención y mitigación de impactos negativos producto de la ejecución de la obra.	1	1	5 meses

Nota: Los profesionales con 100% de participación tendrán dedicación exclusiva, es decir, realizarán labores a tiempo completo mientras dure el plazo de la prestación.



Municipalidad Provincial De Contralmirante Villar - Zorritos
SUB GERENCIA DE INFRAESTRUCTURA, OBRAS, SUPERVISION Y LIQUIDACION.
Gerencia de Infraestructura y Desarrollo Urbano Rural (UEI)



"AÑO DEL BICENTENARIO DEL PERU: 200 AÑOS DE INDEPENDENCIA"

N°	Personal Clave	Cantidad
1	Residente de Obra: Deberá acreditar una experiencia mínima de cuarenta y ocho (48) meses en el cargo desempeñado (computada desde la fecha de la colegiatura) como Residente, Supervisor, Inspector o la combinación de estos, de: Obra, en la ejecución o inspección o supervisión en obras similares.	1
2	Especialista en Saneamiento: Deberá acreditar una experiencia mínima de veinte cuatro (24) meses en el cargo desempeñado (computada desde la fecha de la colegiatura) como experto, especialista, técnico o la combinación de estos, en: Obra de saneamiento	1
3	Ingeniero especialista en estructuras: Deberá acreditar una experiencia mínima de dieciocho (18) meses en el cargo desempeñado (computada desde la fecha de la colegiatura) como experto, especialista, técnico o la combinación de estos, en: Obra de edificación en general	1
4	Ingeniero especialista en electricidad: Deberá acreditar una experiencia mínima de dieciocho (18) meses en el cargo desempeñado (computada desde la fecha de la colegiatura) como experto, especialista, técnico o la combinación de estos, en: Obra de edificación en general.	1
5	Ingeniero especialista en seguridad y salud en obra: Deberá acreditar una experiencia mínima de dieciocho (18) meses en el cargo desempeñado (computada desde la fecha de la colegiatura) como Especialista, Ingeniero Supervisor, Jefe, Responsable, Coordinador o la combinación de estos de: Seguridad y Salud Ocupacional, Seguridad e Higiene Ocupacional, Seguridad de Obra, Seguridad en el trabajo, SSOMA, Salud Ocupacional o implementación de planes de seguridad e higiene ocupacional, en la ejecución o inspección o supervisión en obras en general.	1
6	Ingeniero especialista en Ambiental: Deberá acreditar una experiencia mínima de dieciocho (18) meses en el cargo desempeñado (computada desde la fecha de la colegiatura) como Especialista, Ingeniero Supervisor, Jefe, Responsable, Coordinador o la combinación de estos, de: Ambiental, Mitigación Ambiental, Ambientalista, Monitoreo y Mitigación Ambiental, Impacto Ambiental, Medio Ambiente o SSOMA, en la ejecución o inspección o supervisión en obras en general.	1

5.2.2 Otro Personal (Personal técnico de apoyo)

N°	Personal requerido	Cantidad
	Personal	
1	Maestro de Obra	1
2	Técnico de Obra – Campo	1
3	Técnico en sistema de información Geográfica	1
4	Técnico en Topografía	1
5	Dibujante Autocad	1
6	Secretaria	1
7	Almacenero	1
8	Guardiana	1



Municipalidad Provincial De Contralmirante Villar- Zorritos
SUB GERENCIA DE INFRAESTRUCTURA, OBRAS, SUPERVISION Y LIQUIDACION.
Gerencia de Infraestructura y Desarrollo Urbano Rural (UEI)



"AÑO DEL BICENTENARIO DEL PERU: 200 AÑOS DE INDEPENDENCIA"

- Maestro de Obra: Debe contar con experiencia mínima de 12 meses en obras de saneamiento u obras similares.
- Técnico de Obra – Campo: Debe contar con experiencia mínima de 8 meses en obras en general.
- Técnico Topografía: Debe contar con experiencia mínima de 8 meses en obras en general.
- Técnico en Sistema de Información Geográfica: Debe contar con experiencia mínima de 8 meses en obras en general.

En el caso del personal: Asistente de Topografía, Dibujante AutoCAD, secretaria, Almacenero, Guardianía, no es necesario acreditar su experiencia por tratarse de personal técnico de apoyo. Por lo que será necesaria la presentación de una Declaración Jurada para dichos profesionales.

Notas:

- Debe tenerse presente que, dichos profesionales deben encontrarse habilitados para el ejercicio de la profesión, la habilitación de los profesionales se requerirá al inicio de su participación efectiva en la ejecución de la obra, tanto para aquellos titulados en el Perú como en el extranjero, siendo que esto no resulta impedimento para que la Entidad, antes de suscribir el contrato, en el ejercicio de su función fiscalizadora, verifique que la experiencia que se pretenda acreditar haya sido adquirida cuando el profesional se encontraba habilitado legalmente para ello.
- La experiencia del personal profesional y técnico propuesto se podrá acreditar con cualquiera de los siguientes documentos: i) Copia simple de contratos con su respectiva conformidad o (ii) copia simple de constancias o (iii) copia simple de certificados o (iv) cualquier otro documento, que fehacientemente, demuestre la experiencia del profesional propuesto.
- De presentarse experiencia ejecutada paralelamente (traslape) para el cómputo del tiempo de dicha experiencia sólo se considerará una vez el período traslapado.
- En caso de los profesionales extranjeros propuestos, estos deben acreditar su formación y título profesional con los documentos (equivalentes en su país de origen) de convalidación exigidos por las autoridades competentes.
Asimismo, en caso el título o grado sea emitido en idioma distinto al castellano, éste deberá estar acompañado de traducción oficial o sin valor oficial efectuado por traductor público juramentado o traducción certificada efectuada por traductor colegiado certificado.
- En caso los profesionales sean del extranjero, el Postor ganador deberá presentar documentos emitidos por los Colegios Profesionales del Perú correspondientes (Opinión N° 220-2017/DTN), que acrediten la afinidad en cuanto a las profesiones del personal propuesto para este servicio. No se considerarán documentos emitidos por Entidades extranjeras.
- Durante la ejecución contractual, el cambio de personal procede siempre que se acredite que el profesional propuesto como reemplazo cumpla con igual o superiores características a las previstas en las presentes bases, pudiéndose reemplazar al personal excepcionalmente y de manera justificada conforme lo establecido en el Artículo 190 del Reglamento de la Ley de Contrataciones del Estado.
- La sustitución del personal propuesto se solicita a la Entidad quince (15) días antes que se culmine la relación contractual entre el contratista y el personal ofertado a ser sustituido, MPCVZ otorgará la conformidad en un plazo máximo de ocho (8) días siguientes a la solicitud presentada con la respectiva carta de renuncia del profesional cuya firma se encuentre notarialmente legalizada.
- Deberán incluir los informes de cada ingeniero y especialista en las valorizaciones, así como cuando sean requeridos por la Entidad.
- Para la elaboración del "Plan para la vigilancia prevención y control de covid-19 a nivel de obra, EL CONTRATISTA debe utilizar de referencia el Plan para la vigilancia prevención y control de covid-19 del Expediente Técnico, y el "Modelo de Plan para la vigilancia,



Municipalidad Provincial De Contralmirante Villar - Gorritos
SUB GERENCIA DE INFRAESTRUCTURA, OBRAS, SUPERVISION Y LIQUIDACION.
Gerencia de Infraestructura y Desarrollo Urbano Rural (UEI)



"AÑO DEL BICENTENARIO DEL PERU: 200 AÑOS DE INDEPENDENCIA"

- prevención y control de COVID-19 en las actividades durante el desarrollo de estudios, ejecución y control de las obras de saneamiento y edificación de MPCVZ".
- El contratista de obra, independientemente de elaborar y presentar el "Plan para la vigilancia prevención y control de covid-19 a nivel de obra"; deberá utilizar los protocolos específicos aprobados por MPCVZ, para aquellas actividades que están ligadas al proyecto.
 - Es preciso indicar la dedicación exclusiva (100%) del personal hasta el fin del plazo de ejecución de obra según cronograma, es para los siguientes cargos:
 - Gerente de Obra (Administrador de contrato)
 - Residente de Obra
 - Ingeniero Asistente Residente (Línea, Redes y conexiones de alcantarillado)
 - Ing. Especialista en Mecánica Suelos/Geotécnico
 - Especialista en Seguridad en Obra y Salud Ocupacional
 - Ing. Especialista en Tránsito o Transporte o Vial
 - Y aquellos necesarios para cumplir las metas de la obra.
 - Se aclara que el personal a considerar durante la recepción de obra corresponde a:
 - Residente de Obra.
 - Maestro de Obras
 - Y aquellos necesarios para tal fin.
 - Se aclara que el personal a considerar hasta la liquidación final de obra corresponde a:
 - Residente de Obra.
 - Ingeniero Costos - Valorizaciones y Programación de Obras
 - Y aquellos necesarios para tal fin.
 - De acuerdo a la programación de obra se estima que en promedio se tendrá más de 100 trabajadores, en el cual la obra califica como empresa tipo 5 (RM 448-2020-MINSA) se tendrá como mínimo a un médico ocupacional y un enfermero, ambos tendrán una carga laboral mínima de 18 horas semanales, quienes formarán parte del servicio de seguridad y salud en el trabajo de la obra, y su principal función es la vigilancia de la salud de los trabajadores.
 - Además, el postor ganador debe garantizar el personal necesario para la asistencia profesional, técnica, administrativa y control de calidad.²
 - En la etapa de recepción y liquidación de obra el CONTRATISTA deberá considerar los Especialistas, personal de apoyo y recursos necesarios para controlar las pruebas finales de funcionamiento, subsanación de observaciones hasta la recepción final de la obra, así como de participar activamente en los procesos de conciliación y Arbitraje que se generen, y la revisión o elaboración de la liquidación del contrato de obra hasta su consentimiento.
 - El residente de la obra conjuntamente con el inspector o supervisor, según corresponda, deben evaluar permanentemente el desarrollo de la administración de riesgos, debiendo anotar los resultados en el cuaderno de obra, con periodicidad semanal, precisando sus efectos y los hitos afectados o no cumplidos de ser el caso. Conforme a la Directiva N° 012-2017-OSCE/CD – Gestión de Riesgos en la Planificación de la Ejecución de Obras.

Definición de Obra de Saneamiento:

Se considerará como Obras Iguales y/o Similares, a las obras de Construcción, creación, recuperación, instalación, ampliación, mejoramiento, reconstrucción, reubicación y/o rehabilitación o la combinación de alguno de los términos anteriores de sistemas: de agua potable y alcantarillado, aguas residuales y/o desagüe. Que contemplen instalación de red de alcantarillado, planta de tratamiento de aguas residuales, sistema de pre tratamiento y sistema de infiltración.

² Texto modificado en atención al numeral 3.6 de los aspectos revisados de oficio del Pronunciamiento



Municipalidad Provincial De Contralmirante Villar-Zorritos
SUB GERENCIA DE INFRAESTRUCTURA, OBRAS, SUPERVISION Y LIQUIDACION.
Gerencia de Infraestructura y Desarrollo Urbano Rural (UEI)



"AÑO DEL BICENTENARIO DEL PERU: 200 AÑOS DE INDEPENDENCIA"

Se excluye lo siguiente:

Sistema de recolección y disposición de aguas de lluvias.
Servicio de Disposición Sanitaria de Excretas Sistema de letrinas y fosas sépticas.

Recursos físicos mínimos requeridos

Oficina y materiales

a) Oficina. - El postor debe contemplar en su propuesta los gastos de mantenimiento que le demande las oficinas de operaciones que debe acondicionar para la ejecución de obras, debiendo contar con mobiliario adecuado, ambiente propicio y teléfono fijo incluido correo electrónico, equipos de cómputo, calculadoras, etc.

b) Radiotelefonía. - El postor ganador, deberá proveer a su principal personal profesional, técnico y administrativo de equipos de radiotelefonía. Esto con el fin de asegurar la comunicación directa y sin problemas de compatibilidad entre el personal de la obra (Residente principal de Obra, Asistentes, Ingenieros Especialistas, Administrador, etc.) y el personal de LA MPCVZ³.

c) Material técnico. - Papelería, copias, plotter, trabajo de imprenta, estuches de expediente, portafolios y otros que sean necesarios para la ejecución de obra.

d) Liquidación de obra. - El postor debe contemplar en su propuesta los costos por los trabajos concernientes a la liquidación de obra (Ing. residente, Ing. valorización, materiales, movilidad, etc.).

e) El contratista deberá presentar la filmación editada (en video formato DVD) conteniendo las secuencias más importantes de cada componente de la obra, desde el inicio hasta su culminación, el cual deberá ser entregado al momento de la recepción de los servicios prestados⁴.

6. Otras consideraciones para la ejecución de la prestación

6.1 Adelanto

La MPCVZ en conformidad con el Artículo 180° del RLCE, otorgará el Adelanto Directo y de Materiales o insumos.

6.1.1 Adelanto directo

LA ENTIDAD otorgará un adelanto directo por el diez por ciento (10%) del monto del contrato original.

EL CONTRATISTA debe solicitar formalmente el Adelanto Directo dentro de los ocho (8) días calendarios siguientes a la suscripción del contrato, adjuntando a su solicitud la garantía por adelanto directo mediante Carta Fianza y el comprobante de pago correspondiente. LA ENTIDAD debe entregar el monto solicitado dentro de los siete (7) días siguientes a la presentación de la solicitud de EL CONTRATISTA.

Vencido el plazo para solicitar el adelanto no procederá la solicitud.

6.1.2 Adelanto para materiales o insumos

LA ENTIDAD otorgará adelantos para materiales o insumos por el veinte (20%) del monto del contrato original, conforme al calendario de adquisición de materiales o insumos presentado por EL CONTRATISTA.

La entrega de los adelantos se realizará en un plazo de ocho (8) días calendarios previos a la fecha prevista en el calendario de adquisición de materiales o insumos para cada adquisición, con la finalidad que EL CONTRATISTA pueda disponer de los materiales o insumos en la oportunidad prevista en el calendario de avance de obra valorizado. Para tal efecto, EL CONTRATISTA debe solicitar la entrega del adelanto en un plazo de ocho (8) días calendario antes inicio del plazo antes mencionado, adjuntando

³ Texto modificado en atención al numeral 3.6 de los aspectos revisados de oficio del Pronunciamiento

⁴ Texto modificado en atención al numeral 3.6 de los aspectos revisados de oficio del Pronunciamiento



Municipalidad Provincial De Contralmirante Villar - Zorritos
SUB GERENCIA DE INFRAESTRUCTURA, OBRAS, SUPERVISION Y LIQUIDACION.
Gerencia de Infraestructura y Desarrollo Urbano Rural (UEI)



"AÑO DEL BICENTENARIO DEL PERU: 200 AÑOS DE INDEPENDENCIA"

a su solicitud la garantía por adelantos mediante Carta Fianza y el comprobante de pago respectivo.

La primera solicitud de El CONTRATISTA debe realizarse una vez iniciado el plazo de ejecución de la obra. No procede el otorgamiento del adelanto para materiales e insumos en los casos en que las solicitudes correspondientes sean realizadas con posterioridad a las fechas señaladas en el calendario de adquisición de materiales e insumos.

6.2 Subcontratación

El CONTRATISTA no podrá subcontratar de acuerdo a lo señalado en el Artículo 147° de la Ley de Contrataciones del Estado.

6.3 Seguridad de la Información

A efectos de otorgar la seguridad de la información durante la ejecución del contrato el postor que obtenga la buena pro suscribirá el Acuerdo de Confidencialidad a la firma del contrato, sujetándose a las cláusulas dispuestas en el citado acuerdo.

En tal sentido, EL CONTRATISTA deberá dar cumplimiento a todas las políticas y estándares definidos por La MPCVZ en materia de seguridad de la información. Dicha obligación comprende la información que se entrega, así como la que se genera durante la ejecución de las prestaciones y la información producida una vez que se haya concluido las prestaciones. Dicha información puede consistir en mapas, dibujos, fotografías, mosaicos, planos, informes, recomendaciones, cálculos, documentos y demás documentos e información compilados o recibidos por EL CONTRATISTA.

6.4 Propiedad intelectual

La MPCVZ tendrá todos los derechos de propiedad intelectual, incluidos sin limitación, las patentes, derechos de autor, nombres comerciales y marcas registradas respecto a los productos o documentos y otros materiales que guarden una relación directa con la ejecución del servicio de consultoría de consultoría o que se hubieren creado o producido como consecuencia o en el curso de la ejecución del servicio de consultoría de consultoría.

6.5 Otras penalidades aplicables

De acuerdo con el Artículo 163° se pueden establecer otras penalidades, distintas al retraso o mora, las cuales deben ser objetivas, razonables, congruentes y proporcionales con el objeto de la contratación.

Cabe precisar que la penalidad por mora y las otras penalidades pueden alcanzar cada una un monto máximo equivalente al diez por ciento (10%) del monto del contrato vigente, o de ser el caso, del ítem que debió ejecutarse.

En esta sección adicionalmente a la penalidad por mora se incluyen las siguientes penalidades:

TABLA DE PENALIDADES – ACTIVIDADES DE EJECUCION DE OBRA⁵

N°	INFRACCIÓN	UNIDAD	Monto	VERIFICACION
1	No cumple con proveer o hay ausencia del personal (técnico y social) establecido en la firma del contrato según el cronograma y tiempo de participación.	Por día y persona	0.01% x M	Informe del Supervisor o Inspector de Obra
2	No cuenta con materiales necesarios en obra de acuerdo a su Calendario de Adquisición de Materiales y con el equipo mínimo presentado a la firma del contrato.	Por día	0.01% x M	Informe del Supervisor o Inspector de Obra

⁵ Modificaciones realizadas en atención al numeral 3.3 de los aspectos revisados de oficio del Pronunciamiento.



Municipalidad Provincial De Contralmirante Villar - Zorritos
SUB GERENCIA DE INFRAESTRUCTURA, OBRAS, SUPERVISION Y LIQUIDACION.
Gerencia de Infraestructura y Desarrollo Urbano Rural (UEI)



"AÑO DEL BICENTENARIO DEL PERU: 200 AÑOS DE INDEPENDENCIA"

N°	INFRACCIÓN	UNIDAD	Monto	VERIFICACION
3	No cumple con instalar la oficina dentro del área de influencia del proyecto, en el plazo establecido en los Términos de Referencia.	Por día	0.01% x M	Auditoría, Actas de reunión, Informe y/o registro fotográfico
4	Emplea materiales y equipos en obra no autorizados previamente por el Inspector y/o Supervisor.	Por ocurrencia	0.01% x M	Informe del Supervisor, Inspector de Obra
5	Los materiales educativos, de difusión y equipos no cumplen con las especificaciones técnicas del Manual de uso de Elementos Gráficos.	Por ocurrencia	0.01% x M	Carta y/o informe de revisión y/o verificación en campo de los materiales entregados a la población, Registro fotográfico.
6	No uso de equipo de campo (vehículo o medio de comunicación o uniformes) establecido en los Términos de Referencia	Por ocurrencia	0.01% x M	Auditorías, Informe en base a las visitas inopinadas a la oficina del Consultor y/o en campo, adjuntando panel fotográfico.
7	Demora en el término del levantamiento de observaciones durante la ejecución de la obra formuladas por el Supervisor (técnico y social, tener en cuenta los plazos establecidos).	Por ocurrencia	0.01% x M	Informe del Supervisor, Inspector de Obra
8	No cumple en recoger el desmonte y efectuar la limpieza de la zona de trabajo dentro de los plazos establecidos en el cuaderno de obra o mediante carta.	Por ocurrencia	0.01% x M	Informe del Supervisor, Inspector de Obra
9	El Residente no se encuentran en obra sin haber justificado su ausencia ante el Inspector y/o Supervisor.	Por día	0.02% x M	Informe del Supervisor, Inspector de Obra
10	No cumple con realizar las medidas de mitigación ambiental indicadas en el estudio de Impacto Ambiental.	Por ocurrencia	0.01% x M	Informe del Supervisor, Inspector de Obra
11	El personal del contratista no cuenta con uniformes y equipos de protección personal completos.	Por ocurrencia	0.01% x M	Informe del Supervisor, Inspector de Obra
12	No reporta los accidentes de trabajo de acuerdo a lo estipulado en la Ley 29783 – Ley de Seguridad y Salud en el Trabajo y su modificatoria - la Ley N°30222, y su Reglamento de Seguridad y Salud en el Trabajo	Cada accidente	0.05% x M	Informe del Supervisor o Inspector de Obra
13	No cumple con las responsabilidades de pago oportuno del salario de acuerdo a la oferta económica a su personal, incluyendo los beneficios sociales de acuerdo con la Ley, evidenciado por reclamos de su personal ante LA MPCVZ.	Por cada trabajador	0.01% x M	Informe del Supervisor, Inspector de Obra
14	No cumple con la formulación y/o ejecución de actividades establecidas en el Plan de Monitoreo Arqueológico.	Por ocurrencia	0.02% x M	Informe del Supervisor o Inspector de Obra
15	No cumple con renovar o ampliar la vigencia de la Póliza Todo Riesgo de Construcción (CAR) hasta la recepción de la Obra.	Por ocurrencia	0.02% x M	Informe del Supervisor o Inspector de Obra y/o Coordinador
16	No presentar valorización dentro de los plazos	Por	0.01% x M	Informe del Supervisor o



Municipalidad Provincial De Contralmirante Villar - Zorritos
SUB GERENCIA DE INFRAESTRUCTURA, OBRAS, SUPERVISION Y LIQUIDACION.
Gerencia de Infraestructura y Desarrollo Urbano Rural (UEI)



"AÑO DEL BICENTENARIO DEL PERU: 200 AÑOS DE INDEPENDENCIA"

N°	INFRACCIÓN	UNIDAD	Monto	VERIFICACION
	establecidos en el contrato.	ocurrencia		Inspector de Obra
17	No renueva dentro los plazos de vigencia la Carta Fianzas	Por ocurrencia	0.01% x M	Informe del Supervisor o Inspector de Obra y/o Coordinador de Obra
18	En caso el contratista incumpla con su obligación de ejecutar la prestación con el personal acreditado o debidamente sustituido.	Por cada día de ausencia del personal en obra.	0.5 UIT ⁽⁶⁾	Informe del Supervisor o Inspector de Obra y/o Coordinador de Obra
19	Si el contratista o su personal, no permite el acceso al cuaderno de obra al supervisor o inspector de obra, impidiéndole anotar las ocurrencias.	Por ocurrencia	Cinco por mil (5/1000) del monto de la valorización del periodo por cada día de dicho impedimento	Informe del Supervisor o Inspector de Obra y/o Coordinador de Obra
20	Cuando el personal acreditado permanece menos de sesenta (60) días desde el inicio de su participación en la ejecución del contrato o del íntegro del plazo de ejecución, si este es menor a los sesenta (60) días, de conformidad con las disposiciones establecidas en el numeral 190.2 del artículo 190 del Reglamento.	Por cada día de ausencia del personal en obra en el plazo previsto.	0.5 UIT	Informe del Supervisor o Inspector de Obra y/o Coordinador de Obra

PROCEDIMIENTO:

Aplicación de Otras Penalidades en Ejecución de Obras

- El Supervisor o Inspector de Obra al detectar la infracción señalada la Tabla de Penalidades – Actividad de Ejecución de Obra, registra la infracción en el Cuaderno de Obra, y remite carta de preaviso al contratista, adjuntando las evidencias que pudiera haber obtenido, en dicha carta se establece un plazo para la subsanación de la infracción. En caso que la infracción sea reincidente pasar directamente al literal c).
- El contratista revisa el caso notificado y procede a subsanarlo en el plazo establecido, de no hacerlo, pasa al siguiente numeral.
- El Supervisor o Inspector de Obra procede a calcular la penalidad según la Tabla de Penalidades, sobre la base del Monto de Contrato vigente, por día, persona u ocurrencia, de corresponder, verificando antes que el monto acumulado de penalidades aplicadas no haya excedido el monto máximo de penalidad admisible, equivalente al diez por ciento (10%) del monto del contrato vigente, caso contrario pasa al literal g).
- El Supervisor o Inspector de Obra registra en el cuaderno de Obra la aplicación de la penalidad, y en el caso del Supervisor, mediante carta comunica a La MPCVZ que la penalidad será incluida en la siguiente valorización.
- El Supervisor o Inspector de Obra elabora y remite al Jefe del Equipo Obras la valorización con la aplicación de la penalidad.
- El Jefe del Equipo Obras aprueba y coordina se procese la valorización en la que se aplica la penalidad.
- En los casos que el monto acumulado de penalidades aplicado haya excedido el monto máximo admisible, diez por ciento (10%) del monto del contrato vigente conforme a lo

M: Monto del Contrato vigente

⁶ UIT: vigente a la fecha de aplicación de la penalidad



Municipalidad Provincial De Contralmirante Villar - Zorritos
SUB GERENCIA DE INFRAESTRUCTURA, OBRAS, SUPERVISION Y LIQUIDACION.
Gerencia de Infraestructura y Desarrollo Urbano Rural (UEI)



"AÑO DEL BICENTENARIO DEL PERU: 200 AÑOS DE INDEPENDENCIA"

establecido en la LCE y su reglamento, el Supervisor o Inspector de Obra evaluará y podrá proponer al Jefe del Equipo Obras inicie la Resolución del Contrato de obra.

h) El Jefe del Equipo Obras evalúa la posibilidad de iniciar la gestión de Resolución del Contrato.

Aplicación del Artículo 162° del Reglamento de la Ley de Contrataciones del Estado –Penalidad por mora (aplicable a contratos de consultoría, ejecución de obra o supervisión de obra).

La aplicación de la penalidad por mora se da en los siguientes casos: i) incumplimiento en la entrega del producto final en el plazo contractual (estudio de pre-inversión, expediente técnico, obra); ii) presentación del producto final de manera incompleta en el plazo contractual (estudio de pre-inversión, expediente técnico, obra); y iii) incumplimiento en el levantamiento de observaciones del producto final en el plazo establecido en los Términos de Referencia (estudio de pre-inversión, expediente técnico). En dichas circunstancias se aplicará la fórmula establecida en el artículo 162° del Reglamento de la Ley de Contrataciones del Estado.

Para el caso de obras

- a) El Supervisor de Obra, al detectar que el Contratista de Obra no ha culminado la ejecución de la misma en el periodo contractual establecido, hará anotación del hecho en el cuaderno de obra y remitirá una carta al contratista, manifestándole que a partir de la fecha se le aplicará la penalidad por mora de acuerdo a la fórmula establecida en el Artículo 162° del Reglamento de la Ley de Contrataciones del Estado.
- b) El Supervisor de Obra hará el seguimiento del periodo incumplido y una vez que el monto acumulado de esta penalidad llegue o supere el 10% deberá comunicar a la SUB GERENCIA DE INFRAESTRUCTURA, OBRAS, SUPERVISION Y LIQUIDACIONES, para que se evalúe la Resolución de Contrato del Contratista de Obra; el Supervisor de Obra deberá determinar que no exista ningún requerimiento del Contratista no atendido por la Entidad (prestaciones adicionales, ampliaciones de plazo, etc.).

Nota:

El Contratista debe saber que el incumplimiento de los términos y condiciones enmarcadas en los ENTREGABLES y OBLIGACIONES genera responsabilidad administrativa, civil o penal.

6.6 Responsabilidad por vicios ocultos

El plazo máximo de responsabilidad de EL CONTRATISTA es de siete (7) años, contados a partir de la conformidad de la recepción total de la obra.

6.7 Código de ética

EL CONTRATISTA declara conocer el contenido y alcance del código ética de La MPCVZ, disponible en su página web corporativa: www.LaMPCVZ.com.pe (Nuestra Empresa/Quienes Somos/Buen Gobierno Corporativo/Código de Ética de La MPCVZ).

EL CONTRATISTA se hace responsable de la difusión y cumplimiento del contenido y alcance del código de ética de La MPCVZ por parte de sus subordinados y/o subcontratistas si los hubiera.

6.8 Acciones del sistema de control interno

EL CONTRATISTA deberá permitir que La MPCVZ efectúe auditorías, con la finalidad de verificar el cumplimiento del contrato, referido al rendimiento y nivel de avance de las actividades contratadas, aspectos de seguridad, equipamiento e infraestructura ofertada, personal, seguros, cumplimiento de la normatividad vigente y aplicable al objeto del contrato y otros que requiera La Empresa. Estas auditorías estarán a cargo de los administradores del contrato.



Municipalidad Provincial De Contralmirante Villar - Zorritos
SUB GERENCIA DE INFRAESTRUCTURA, OBRAS, SUPERVISION Y LIQUIDACION.
Gerencia de Infraestructura y Desarrollo Urbano Rural (UEI)



"AÑO DEL BICENTENARIO DEL PERU: 200 AÑOS DE INDEPENDENCIA"

6.9 Notificación a través de medios electrónicos

La Entidad podrá utilizar medios tradicionales o haciendo uso de medios electrónicos de comunicación para realizar las notificaciones de los actos que efectúe en virtud de las disposiciones contenidas en la normativa de contrataciones del Estado a los que se refiere el Artículo 49° de la Ley — incluyendo aquellos actos correspondientes a la etapa de ejecución contractual, como lo es la **Ampliación de plazo y Adicionales de Obra**, de conformidad con lo previsto en el Artículo 138° del Reglamento.

6.10 Pólizas

EL CONTRATISTA presentará la documentación de las Pólizas de Seguros (original o copia legalizada) después de la suscripción del presente Contrato y cinco (5) días antes del inicio efectivo de ejecución de obra, y serán entregadas por mesa de partes de La MPCVZ. También presentará la copia de la factura cancelada por el pago de la totalidad de la prima correspondiente respecto de las pólizas contratadas o el convenio de pago de primas de seguros con las facturas correspondientes a las cuotas pagadas cuyo vencimiento es anterior a la fecha de la presentación de la póliza.

Para el inicio efectivo de la obra, el Contratista deberá presentar al área usuaria, las siguientes pólizas:

- Póliza Todo Riesgo de Construcción (CAR), por el 100% del monto total del presupuesto, las Pólizas y sus eventuales endosos son los únicos documentos válidos para establecer los derechos y obligaciones de las partes, los cuales deben presentar las siguientes características:
 - ✓ Ser contratadas por Compañía de Seguros con residencia local.
 - ✓ Estar emitida en idioma castellano o con traducción notarial.
 - ✓ Estar debidamente suscrita por la Compañía de Seguros y postor adjudicado, con quien La MPCVZ suscribirá el contrato.
 - ✓ Ser contratado por un período que cubra la ejecución de la obra, hasta la recepción final – sin observaciones – de la misma.
 - ✓ Referenciar el procedimiento de selección (nombre y número) y el nombre del postor adjudicado.
 - ✓ Indicar a La MPCVZ como asegurado.
- Póliza de Seguro Complementario por Trabajo de Riesgo Salud y Pensiones de sus trabajadores, cautelando la vigencia mensual durante todo el periodo del contrato.

6.11 Ficha de Homologación: Tipo B

6.12 Condiciones de los Consorcios

De conformidad con el numeral 49.5 del artículo 49 del Reglamento, el área usuaria puede incluir lo siguiente:

El número máximo de consorciados es de dos Integrantes.

El porcentaje mínimo de participación de cada consorciado es de 50%.

El porcentaje mínimo de participación en la ejecución del contrato, para el integrante del consorcio que acredite mayor experiencia, es de 50%.

6.13 Junta de Resolución de Disputas

Para la solución de todas las controversias, se conformará una Junta de Resolución de Disputas (en adelante, la JRD), de acuerdo al artículo 243 del Reglamento de la Ley de Contrataciones del Estado.

De conformidad con la DIRECTIVA N° 012-2019-OSCE/CD, en el contrato se debe designar al Centro a cargo de su administración, debiendo comunicar tal designación al Centro, en un plazo de cinco (5) días desde la suscripción del acuerdo. Las partes pueden incorporar en el contrato de obra respectivo la cláusula modelo que figura como Anexo 2 o bien la que utilice el Centro correspondiente.

Importante

Para determinar que los postores cuentan con las capacidades necesarias para ejecutar el contrato, el comité de selección incorpora los requisitos de calificación que se extraen del expediente técnico, no pudiendo incluirse requisitos adicionales a los previstos en el mismo, ni distintos a los siguientes:

3.2. REQUISITOS DE CALIFICACIÓN

A	CAPACIDAD TÉCNICA Y PROFESIONAL																																	
A.1	EQUIPAMIENTO ESTRATÉGICO																																	
	<div>Requisitos:</div> <table><tr><th>N°</th><th>Descripción</th><th>Cant.</th></tr><tr><td>1</td><td>CAMION VOLQUETE 6x4 330 HP 10 M3</td><td>3</td></tr><tr><td>2</td><td>CARGADOR S/LLANTAS 125 HP 2.5 YD3.</td><td>2</td></tr><tr><td>3</td><td>TRACTOR DE ORUGAS DE 140-160 HP</td><td>1</td></tr><tr><td>4</td><td>RETROEXCAVADOR S/LLANTAS 90 HP - 0.90 m3</td><td>1</td></tr><tr><td>5</td><td>VIBRADOR DE CONCRETO 4 HP 1.50"</td><td>1</td></tr><tr><td>6</td><td>MEZCLADORA CONCRETO TROMPO 8 HP 9 P3</td><td>1</td></tr><tr><td>7</td><td>COMPACTADOR VIBR. TIPO PLANCHA 4 HP</td><td>1</td></tr><tr><td>8</td><td>TALADRO PERCUTOR</td><td>1</td></tr><tr><td>9</td><td>EQUIPO DE ESTACIÓN TOTAL PRECISIÓN HZ Y V 3", INCL. 2 PRISMAS Y ACCESORIOS</td><td>1</td></tr><tr><td>10</td><td>NIVEL TOPOGRÁFICO CON UNA PRECISIÓN MENOR O IGUAL 3", CON TRÍPODE Y ACCESORIOS</td><td>1</td></tr></table> <div>Acreditación: De conformidad con el numeral 49.3 del artículo 49 y el literal e) del numeral 139.1 del artículo 139 del Reglamento este requisito de calificación se acredita para la suscripción del contrato.</div> <div>Importante <i>No corresponde solicitar como equipamiento que el postor cuente con oficinas, locales u otros espacios físicos. Asimismo, no se puede requerir características, años de antigüedad y demás condiciones del equipamiento que no consten en el expediente técnico.</i></div>	N°	Descripción	Cant.	1	CAMION VOLQUETE 6x4 330 HP 10 M3	3	2	CARGADOR S/LLANTAS 125 HP 2.5 YD3.	2	3	TRACTOR DE ORUGAS DE 140-160 HP	1	4	RETROEXCAVADOR S/LLANTAS 90 HP - 0.90 m3	1	5	VIBRADOR DE CONCRETO 4 HP 1.50"	1	6	MEZCLADORA CONCRETO TROMPO 8 HP 9 P3	1	7	COMPACTADOR VIBR. TIPO PLANCHA 4 HP	1	8	TALADRO PERCUTOR	1	9	EQUIPO DE ESTACIÓN TOTAL PRECISIÓN HZ Y V 3", INCL. 2 PRISMAS Y ACCESORIOS	1	10	NIVEL TOPOGRÁFICO CON UNA PRECISIÓN MENOR O IGUAL 3", CON TRÍPODE Y ACCESORIOS	1
N°	Descripción	Cant.																																
1	CAMION VOLQUETE 6x4 330 HP 10 M3	3																																
2	CARGADOR S/LLANTAS 125 HP 2.5 YD3.	2																																
3	TRACTOR DE ORUGAS DE 140-160 HP	1																																
4	RETROEXCAVADOR S/LLANTAS 90 HP - 0.90 m3	1																																
5	VIBRADOR DE CONCRETO 4 HP 1.50"	1																																
6	MEZCLADORA CONCRETO TROMPO 8 HP 9 P3	1																																
7	COMPACTADOR VIBR. TIPO PLANCHA 4 HP	1																																
8	TALADRO PERCUTOR	1																																
9	EQUIPO DE ESTACIÓN TOTAL PRECISIÓN HZ Y V 3", INCL. 2 PRISMAS Y ACCESORIOS	1																																
10	NIVEL TOPOGRÁFICO CON UNA PRECISIÓN MENOR O IGUAL 3", CON TRÍPODE Y ACCESORIOS	1																																
A.2	CALIFICACIONES DEL PLANTEL PROFESIONAL CLAVE																																	
	FORMACIÓN ACADÉMICA DEL PLANTEL PROFESIONAL CLAVE																																	
	<div>Requisitos:</div> <table><tr><th>N°</th><th>Personal</th></tr><tr><td>1</td><td>Ingeniero Residente de Obra: Ingeniero Sanitario o Ingeniero Civil.</td></tr><tr><td>2</td><td>Ingeniero especialista en Saneamiento: Ingeniero Sanitario o Ingeniero Civil.</td></tr><tr><td>3</td><td>Ingeniero especialista en estructuras: Ingeniero Civil.</td></tr><tr><td>4</td><td>Ingeniero especialista en electricidad: Ingeniero Civil o Mecánico Eléctrico.</td></tr><tr><td>5</td><td>Ingeniero especialista en seguridad y salud en obra: Ingeniero de Higiene y Seguridad Industrial o Ingeniero Industrial o Ingeniero Sanitario o Ingeniero Civil.</td></tr><tr><td>6</td><td>Ingeniero especialista en Ambiental: Ingeniero Ambiental o Ing. Ambiental y de Recursos Naturales o Ingeniero de Recursos Naturales y Energía Renovable o Ingeniero Energía Renovables o Ingeniero Sanitario o Ingeniero Civil o Ingeniero Mecánica de Fluidos.</td></tr></table> <div>Acreditación: De conformidad con el numeral 49.3 del artículo 49 y el literal e) del numeral 139.1 del artículo 139 del Reglamento este requisito de calificación se acredita para la suscripción del contrato.</div> <div>Importante <ul style="list-style-type: none"><i>El residente de la obra debe cumplir las calificaciones establecidas en el artículo 179 del Reglamento.</i></div>	N°	Personal	1	Ingeniero Residente de Obra: Ingeniero Sanitario o Ingeniero Civil.	2	Ingeniero especialista en Saneamiento: Ingeniero Sanitario o Ingeniero Civil.	3	Ingeniero especialista en estructuras: Ingeniero Civil.	4	Ingeniero especialista en electricidad: Ingeniero Civil o Mecánico Eléctrico.	5	Ingeniero especialista en seguridad y salud en obra: Ingeniero de Higiene y Seguridad Industrial o Ingeniero Industrial o Ingeniero Sanitario o Ingeniero Civil.	6	Ingeniero especialista en Ambiental: Ingeniero Ambiental o Ing. Ambiental y de Recursos Naturales o Ingeniero de Recursos Naturales y Energía Renovable o Ingeniero Energía Renovables o Ingeniero Sanitario o Ingeniero Civil o Ingeniero Mecánica de Fluidos.																			
N°	Personal																																	
1	Ingeniero Residente de Obra: Ingeniero Sanitario o Ingeniero Civil.																																	
2	Ingeniero especialista en Saneamiento: Ingeniero Sanitario o Ingeniero Civil.																																	
3	Ingeniero especialista en estructuras: Ingeniero Civil.																																	
4	Ingeniero especialista en electricidad: Ingeniero Civil o Mecánico Eléctrico.																																	
5	Ingeniero especialista en seguridad y salud en obra: Ingeniero de Higiene y Seguridad Industrial o Ingeniero Industrial o Ingeniero Sanitario o Ingeniero Civil.																																	
6	Ingeniero especialista en Ambiental: Ingeniero Ambiental o Ing. Ambiental y de Recursos Naturales o Ingeniero de Recursos Naturales y Energía Renovable o Ingeniero Energía Renovables o Ingeniero Sanitario o Ingeniero Civil o Ingeniero Mecánica de Fluidos.																																	
A.3	EXPERIENCIA DEL PLANTEL PROFESIONAL CLAVE																																	
	<div>Requisitos:</div> <table><tr><th>N°</th><th>Personal Clave</th></tr><tr><td>1</td><td>Residente de Obra: Deberá acreditar una experiencia mínima de cuarenta y ocho (48) meses en el cargo desempeñado (computada desde la fecha de la colegiatura) como Residente, Supervisor, Inspector o la combinación de estos, de: Obra, en la ejecución o inspección o supervisión en obras similares.</td></tr><tr><td>2</td><td>Especialista en Saneamiento: Deberá acreditar una experiencia mínima de veinte cuatro (24) meses en el cargo desempeñado (computada desde la fecha de la colegiatura) como experto, especialista, técnico o la combinación de estos, en: Obra de saneamiento</td></tr></table>	N°	Personal Clave	1	Residente de Obra: Deberá acreditar una experiencia mínima de cuarenta y ocho (48) meses en el cargo desempeñado (computada desde la fecha de la colegiatura) como Residente, Supervisor, Inspector o la combinación de estos, de: Obra, en la ejecución o inspección o supervisión en obras similares.	2	Especialista en Saneamiento: Deberá acreditar una experiencia mínima de veinte cuatro (24) meses en el cargo desempeñado (computada desde la fecha de la colegiatura) como experto, especialista, técnico o la combinación de estos, en: Obra de saneamiento																											
N°	Personal Clave																																	
1	Residente de Obra: Deberá acreditar una experiencia mínima de cuarenta y ocho (48) meses en el cargo desempeñado (computada desde la fecha de la colegiatura) como Residente, Supervisor, Inspector o la combinación de estos, de: Obra, en la ejecución o inspección o supervisión en obras similares.																																	
2	Especialista en Saneamiento: Deberá acreditar una experiencia mínima de veinte cuatro (24) meses en el cargo desempeñado (computada desde la fecha de la colegiatura) como experto, especialista, técnico o la combinación de estos, en: Obra de saneamiento																																	

3	Ingeniero especialista en estructuras: Deberá acreditar una experiencia mínima de dieciocho (18) meses en el cargo desempeñado (computada desde la fecha de la colegiatura) como experto, especialista, técnico o la combinación de estos, en: Obra de edificación en general
4	Ingeniero especialista en electricidad: Deberá acreditar una experiencia mínima de dieciocho (18) meses en el cargo desempeñado (computada desde la fecha de la colegiatura) como experto, especialista, técnico o la combinación de estos, en: Obra de edificación en general.
5	Ingeniero especialista en seguridad y salud en obra: Deberá acreditar una experiencia mínima de dieciocho (18) meses en el cargo desempeñado (computada desde la fecha de la colegiatura) como Especialista, Ingeniero Supervisor, Jefe, Responsable, Coordinador o la combinación de estos de: Seguridad y Salud Ocupacional, Seguridad e Higiene Ocupacional, Seguridad de Obra, Seguridad en el trabajo, SSOMA, Salud Ocupacional o implementación de planes de seguridad e higiene ocupacional, en la ejecución o inspección o supervisión en obras en general.
6	Ingeniero especialista en Ambiental: Deberá acreditar una experiencia mínima de dieciocho (18) meses en el cargo desempeñado (computada desde la fecha de la colegiatura) como Especialista, Ingeniero Supervisor, Jefe, Responsable, Coordinador o la combinación de estos, de: Ambiental, Mitigación Ambiental, Ambientalista, Monitoreo y Mitigación Ambiental, Impacto Ambiental, Medio Ambiente o SSOMA, en la ejecución o inspección o supervisión en obras en general.

Acreditación:
De conformidad con el numeral 49.3 del artículo 49 y el literal e) del numeral 139.1 del artículo 139 del Reglamento este requisito de calificación se acredita para la suscripción del contrato.

Importante
<i>El residente de la obra debe cumplir la experiencia mínima establecida en el artículo 179 del Reglamento.</i>

B	EXPERIENCIA DEL POSTOR EN LA ESPECIALIDAD
	<p><u>Requisitos:</u> El postor debe acreditar un monto facturado acumulado equivalente UNA (1) VEZ EL VALOR REFERENCIAL DE LA CONTRATACIÓN, en la ejecución de obras similares, durante los 08 años anteriores a la fecha de la presentación de ofertas que se computarán desde la suscripción del acta de recepción de obra.</p> <p>Se considerará como Obras Iguales y/o Similares, a las obras de Construcción, creación, recuperación, instalación, ampliación, mejoramiento, reconstrucción, reubicación y/o rehabilitación o la combinación de alguno de los términos anteriores de sistemas: de agua potable y alcantarillado, aguas residuales y/o desagüe. Que contemplen instalación de red de alcantarillado, planta de tratamiento de aguas residuales, sistema de pre tratamiento y sistema de infiltración.</p> <p>Se excluye lo siguiente: Sistema de recolección y disposición de aguas de lluvias. Servicio de Disposición Sanitaria de Excretas Sistema de letrinas y fosas sépticas.</p> <p><u>Acreditación:</u> La experiencia del postor se acreditará con copia simple de: (i) contratos y sus respectivas actas de recepción de obra; (ii) contratos y sus respectivas resoluciones de liquidación; o (iii) contratos y sus respectivas constancias de prestación o cualquier otra documentación¹³ de la cual se desprenda fehacientemente que la obra fue concluida, así como el monto total que implicó su ejecución; correspondientes a un máximo de diez (10) contrataciones.</p> <p>En los casos que se acredite experiencia adquirida en consorcio, debe presentarse la promesa de consorcio o el contrato de consorcio del cual se desprenda fehacientemente el porcentaje de las obligaciones que se asumió en el contrato presentado; de lo contrario, no se computará la experiencia proveniente de dicho contrato.</p> <p>Asimismo, cuando se presenten contratos derivados de procesos de selección convocados antes del 20.09.2012, la calificación se ceñirá al método descrito en la Directiva "Participación de Proveedores en Consorcio en las Contrataciones del Estado", debiendo presumirse que el porcentaje de las obligaciones</p>

¹³ De acuerdo con la **Opinión N° 185-2017/DTN** "cualquier otra documentación", se entiende como tal a todo documento emitido por la Entidad contratante con ocasión de la ejecución de la obra que cumpla con demostrar de manera indubitable aquello que se acredita, por ejemplo mediante, las resoluciones de liquidación de obra, las actas de recepción de conformidad, entre otros.

	<p>equivale al porcentaje de participación de la promesa de consorcio o del contrato de consorcio. En caso que en dichos documentos no se consigne el porcentaje de participación se presumirá que las obligaciones se ejecutaron en partes iguales.</p> <p>Si el titular de la experiencia no es el postor, consignar si dicha experiencia corresponde a la matriz en caso que el postor sea sucursal, o fue transmitida por reorganización societaria, debiendo acompañar la documentación sustentatoria correspondiente.</p> <p>Si el postor acredita experiencia de otra persona jurídica como consecuencia de una reorganización societaria, debe presentar adicionalmente el Anexo N° 9.</p> <p>Cuando los contratos presentados se encuentren expresados en moneda extranjera, debe indicarse el tipo de cambio venta publicado por la Superintendencia de Banca, Seguros y AFP correspondiente a la fecha de suscripción.</p> <p>Sin perjuicio de lo anterior, los postores deben llenar y presentar el Anexo N° 10 referido a la experiencia del postor en la especialidad.</p> <div> <p>Importante</p> <p><i>En el caso de consorcios, la calificación de la experiencia se realiza conforme a la Directiva "Participación de Proveedores en Consorcio en las Contrataciones del Estado".</i></p> </div>
--	---

C	SOLVENCIA ECONÓMICA
	<p>Requisitos: El postor debe acreditar una línea de crédito equivalente a 0.60 VECES EL VALOR REFERENCIAL DE LA CONTRATACIÓN.</p> <p>Acreditación: Documento a nombre del postor emitido por una empresa que se encuentre bajo la supervisión directa de la Superintendencia de Banca, Seguros y Administradoras Privadas de Fondos de Pensiones o estar considerada en la última lista de bancos extranjeros de primera categoría que periódicamente publica el Banco Central de Reserva del Perú.</p> <p>No procede acreditar este requisito a través de líneas de créditos para cartas fianza o póliza de caución.</p> <p>Tampoco corresponde aceptar documentos emitidos por empresas de seguros para acreditar este requisito de calificación, toda vez que, de conformidad con el Oficio N° 47719-2019-SBS, dichas empresas no pueden otorgar créditos.</p> <div> <p>Importante</p> <p><i>En el caso de consorcios el documento que acredita la línea de crédito puede estar a nombre del consorcio o del integrante del consorcio que acredite el mayor porcentaje de participación en las obligaciones de la ejecución de la obra. El documento debe indicar expresamente el nombre completo o la denominación o razón social del integrante o integrantes del consorcio.</i></p> </div>

Importante

- Si como resultado de una consulta u observación corresponde precisarse o ajustarse el requerimiento, se solicita la autorización del área usuaria y se pone de conocimiento de tal hecho a la dependencia que aprobó el expediente de contratación, de conformidad con el numeral 72.3 del artículo 72 del Reglamento.
- Los requisitos de calificación determinan si los postores cuentan con las capacidades necesarias para ejecutar el contrato, lo que debe ser acreditado documentalmente, y no mediante declaración jurada.

CAPÍTULO IV FACTORES DE EVALUACIÓN

La evaluación se realiza sobre la base de cien (100) puntos.

Para determinar la oferta con el mejor puntaje y el orden de prelación de las ofertas, se considera lo siguiente:

FACTOR DE EVALUACIÓN	PUNTAJE / METODOLOGÍA PARA SU ASIGNACIÓN
A. PRECIO	
<p><u>Evaluación:</u> Se evaluará considerando el precio ofertado por el postor.</p> <p><u>Acreditación:</u> Se acreditará mediante el documento que contiene el precio de la oferta (Anexo N° 6).</p>	<p>La evaluación consistirá en otorgar el máximo puntaje a la oferta de precio más bajo y se otorga a las demás ofertas puntajes inversamente proporcionales a sus respectivos precios, según la siguiente fórmula:</p> $P_i = \frac{O_m \times PMP}{O_i}$ <p> <i>I</i> = Oferta <i>P_i</i> = Puntaje de la oferta a evaluar <i>O_i</i> = Precio <i>i</i> <i>O_m</i> = Precio de la oferta más baja PMP = Puntaje máximo del precio </p> <p style="text-align: right;">[95]¹⁴ puntos</p>
OTROS FACTORES DE EVALUACIÓN	
5 puntos¹⁵	
B. SOSTENIBILIDAD AMBIENTAL Y SOCIAL	
3 puntos	
<p><u>Evaluación:</u> Se evaluará que el postor cuente con una (1) práctica de sostenibilidad ambiental o social</p> <p>En caso que el postor se presente en consorcio, cada uno de sus integrantes, debe acreditar alguna de las prácticas de sostenibilidad ambiental o social para obtener el puntaje.</p>	<p>Acredita una (1) de las prácticas de sostenibilidad</p> <p style="text-align: right;">3 puntos</p> <p>No acredita ninguna práctica en sostenibilidad</p> <p style="text-align: right;">0 puntos</p>
<p>B.1 Práctica: Certificación del sistema de gestión de la seguridad y salud en el trabajo</p> <p><u>Acreditación:</u> Copia simple del certificado que acredita que se ha implementado un sistema de gestión de seguridad y salud en el trabajo acorde con la norma OHSAS 18001:2007¹⁶ o norma que la sustituya (ISO 45001:2018), o con la Norma Técnica Peruana equivalente (NTP-ISO 45001:2018), cuyo alcance o campo de aplicación considere obras de saneamiento^{17 18}</p> <p>El certificado debe haber sido emitido por un Organismo de Certificación acreditado para dicho sistema de gestión, ya sea ante el INACAL (antes INDECOPI) u otro organismo acreditador que cuente con reconocimiento internacional.¹⁹</p>	

¹⁴ De 83 a 100 puntos, en el caso de obras bajo la modalidad de ejecución llave en mano en las que se puede incluir adicionalmente el factor capacitación.

¹⁵ Hasta 17 puntos, en el caso de obras bajo la modalidad de ejecución llave en mano en las que se puede incluir adicionalmente el factor capacitación.

¹⁶ En marzo de 2018 se aprobó la norma ISO 45001:2018 que reemplaza la norma OHSAS 18001:2007. Cabe precisar que el periodo de migración durará tres años, por lo que el certificado en OHSAS 18001 tendrá vigencia hasta marzo de 2021.

¹⁷ Respecto de la definición del alcance o campo de aplicación del certificado, se podrían considerar certificados cuyos alcances involucren el objeto de contratación, tales como "ejecución o construcción de": obras de edificación, obras civiles, obras viales o de infraestructura vial, obras de saneamiento, obras electromecánicas, obras energéticas, obras de suministro de energía, entre otros.

¹⁸ El postor en su oferta podrá acompañar el certificado con documentación complementaria emitida por la misma Entidad certificadora para precisar el alcance de su certificación; la cual debe corresponder a la sede que efectuará la prestación.

¹⁹ Sea firmante/signatario del Acuerdo de Reconocimiento Mutuo (MLA) del International Accreditation Forum-IAF (<http://www.iaf.nu>) o del InterAmerican Accreditation Cooperation-IAAC (<http://www.iaac.org.mx>) o del European co-operation for Accreditation-EA (<http://www.european-accreditation.org/>) o del Pacific Accreditation Cooperation-PAC (<http://www.apec-pac.org/>).

OTROS FACTORES DE EVALUACIÓN	5 puntos ¹⁵
El referido certificado debe corresponder a la sede, filial u oficina a cargo de la prestación ²⁰ , y estar vigente ²¹ a la fecha de presentación de ofertas.	
<p>B.2 Práctica: Certificación del Sistema de Gestión de Calidad</p> <p><u>Acreditación:</u> Copia simple del certificado que acredita que se ha implementado un Sistema de Gestión de Calidad acorde con la norma ISO 9001:2015²², cuyo alcance o campo de aplicación considere SANEAMIENTO URBANO Y RURAL, SISTEMA DE ALCANTARILLADO, PLANTAS DE TRATAMIENTO DE AGUAS RESIDUALES I^{23 24}</p> <p>El certificado debe haber sido emitido por un Organismo de Certificación acreditado para dicho sistema de gestión, ya sea ante el INACAL (antes INDECOPI) u otro organismo acreditador que cuente con reconocimiento internacional.²⁵</p> <p>El referido certificado debe corresponder a la sede, filial u oficina a cargo de la prestación²⁶, y estar vigente²⁷ a la fecha de presentación de ofertas.</p>	
<p>B.3 Práctica: Certificación del sistema de gestión ambiental.</p> <p><u>Acreditación:</u> Copia simple del certificado que acredita que se ha implementado un sistema de gestión ambiental acorde con la norma ISO 14001:2015, o con la Norma Técnica Peruana equivalente (NTP-ISO 14001:2015), cuyo alcance o campo de aplicación considere obras de saneamiento^{28 29}.</p> <p>El certificado debe haber sido emitido por un Organismo de Certificación acreditado para dicho sistema de gestión, ya sea ante el INACAL (antes INDECOPI) u otro organismo acreditador que cuente con reconocimiento internacional³⁰.</p> <p>El referido certificado debe corresponder a la sede, filial u oficina a cargo de la prestación³¹, y estar vigente³² a la fecha de presentación de ofertas.</p>	
<p>B.4 Práctica: Certificación del Sistema de Gestión Energética</p> <p><u>Acreditación:</u> Copia simple del certificado que acredita que se ha implementado un SGE acorde con la norma ISO 50001:2011³³ o ISO 50001:2018, o con la Norma Técnica Peruana equivalente (NTP ISO 50001:2012), cuyo</p>	

²⁰ En el certificado debe estar consignada la dirección exacta de la sede, filial u oficina a cargo de la prestación.

²¹ Se refiere al periodo de vigencia que señala el certificado presentado.

²² En marzo de 2018 se aprobó la norma ISO 45001:2018 que reemplaza la norma OHSAS 18001:2007. Cabe precisar que el periodo de migración durará tres años, por lo que el certificado en OHSAS 18001 tendrá vigencia hasta marzo de 2021.

²³ Respecto de la definición del alcance o campo de aplicación del certificado, se podrían considerar certificados cuyos alcances involucren el objeto de contratación, tales como "ejecución o construcción de": obras de edificación, obras civiles, obras viales o de infraestructura vial, obras de saneamiento, obras electromecánicas, obras energéticas, obras de suministro de energía, entre otros.

²⁴ El postor en su oferta podrá acompañar el certificado con documentación complementaria emitida por la misma Entidad certificadora para precisar el alcance de su certificación; la cual debe corresponder a la sede que efectuará la prestación.

²⁵ Sea firmante/signatario del Acuerdo de Reconocimiento Mutuo (MLA) del International Accreditation Forum-IAF (<http://www.iaf.nu>) o del InterAmerican Accreditation Cooperation-IAAC (<http://www.iaac.org.mx>) o del European co-operation for Accreditation-EA (<http://www.european-accreditation.org/>) o del Pacific Accreditation Cooperation-PAC (<http://www.apec-pac.org/>).

²⁶ En el certificado debe estar consignada la dirección exacta de la sede, filial u oficina a cargo de la prestación.

²⁷ Se refiere al periodo de vigencia que señala el certificado presentado.

²⁸ Respecto de la definición del alcance o campo de aplicación del certificado, se podrían considerar certificados cuyos alcances involucren el objeto de contratación, tales como "ejecución o construcción de": obras de edificación, obras civiles, obras viales o de infraestructura vial, obras de saneamiento, obras electromecánicas, obras energéticas, obras de suministro de energía, entre otros.

²⁹ El postor en su oferta podrá acompañar el certificado con documentación complementaria emitida por la misma Entidad certificadora para precisar el alcance de su certificación; la cual debe corresponder a la sede que efectuará la prestación.

³⁰ Sea firmante/signatario del Acuerdo de Reconocimiento Mutuo (MLA) del International Accreditation Forum-IAF (<http://www.iaf.nu>) o del InterAmerican Accreditation Cooperation-IAAC (<http://www.iaac.org.mx>) o del European co-operation for Accreditation-EA (<http://www.european-accreditation.org/>) o del Pacific Accreditation Cooperation-PAC (<http://www.apec-pac.org/>).

³¹ En el certificado debe estar consignada la dirección exacta de la sede, filial u oficina a cargo de la prestación.

³² Se refiere al periodo de vigencia que señala el certificado presentado.

³³ En agosto de 2018 se aprobó la norma ISO 50001:2018 que reemplaza a la norma ISO 50001:2011. Cabe precisar que el periodo de migración durará tres años, por lo que el certificado en ISO 50001:2011 tendrá vigencia hasta agosto de 2021.

OTROS FACTORES DE EVALUACIÓN	5 puntos ¹⁵
<p>alcance o campo de aplicación considere obras de saneamiento ^{34 35}.</p> <p>El certificado debe haber sido emitido por un Organismo de Certificación acreditado para dicho sistema de gestión, ya sea ante el INACAL (antes INDECOPI) u otro organismo acreditador que cuente con reconocimiento internacional.³⁶</p> <p>El referido certificado debe corresponder a la sede, filial u oficina a cargo de la prestación³⁷, y estar vigente³⁸ a la fecha de presentación de ofertas.</p>	
C. INTEGRIDAD EN LA CONTRATACIÓN PÚBLICA	2 puntos
<p><u>Evaluación:</u> Se evaluará que el postor cuente con certificación del sistema de gestión antisoborno</p> <p><u>Acreditación:</u> Copia simple del certificado que acredita que se ha implementado un sistema de gestión antisoborno acorde con la norma ISO 37001:2016 o con la Norma Técnica Peruana equivalente (NTP-ISO37001:2017).</p> <p>El certificado debe haber sido emitido por un Organismo de Certificación acreditado para dicho sistema de gestión, ya sea ante el INACAL (antes INDECOPI) u otro organismo acreditador que cuente con reconocimiento internacional.³⁹</p> <p>El referido certificado debe corresponder a la sede, filial u oficina a cargo de la prestación⁴⁰, y estar vigente⁴¹ a la fecha de presentación de ofertas.</p> <p>En caso que el postor se presente en consorcio, cada uno de sus integrantes, debe acreditar que cuenta con la certificación para obtener el puntaje.</p>	<p>presenta Certificado ISO 37001 2 puntos</p> <p>No presenta Certificado ISO 37001 0 puntos</p>
PUNTAJE TOTAL	100 puntos ⁴²

Importante

Los factores de evaluación elaborados por el comité de selección deben ser objetivos y guardan vinculación, razonabilidad y proporcionalidad con el objeto de la contratación. Asimismo, estos no pueden calificar con puntaje el cumplimiento del Expediente Técnico ni los requisitos de calificación.

³⁴ Respecto de la definición del alcance o campo de aplicación del certificado, se podrían considerar certificados cuyos alcances involucren el objeto de contratación, tales como "ejecución o construcción de": obras de edificación, obras civiles, obras viales o de infraestructura vial, obras de saneamiento, obras electromecánicas, obras energéticas, obras de suministro de energía, entre otros.

³⁵ El postor en su oferta podrá acompañar el certificado con documentación complementaria emitida por la misma Entidad certificadora para precisar el alcance de su certificación; la cual debe corresponder a la sede que efectuará la prestación.

³⁶ Sea firmante/signatario del Acuerdo de Reconocimiento Mutuo (MLA) del International Accreditation Forum-IAF (<http://www.iaf.nu>) o del InterAmerican Accreditation Cooperation-IAAC (<http://www.iaac.org.mx>) o del European co-operation for Accreditation-EA (<http://www.european-accreditation.org/>) o del Pacific Accreditation Cooperation-PAC (<http://www.apec-pac.org/>).

³⁷ En el certificado debe estar consignada la dirección exacta de la sede, filial u oficina a cargo de la prestación.

³⁸ Se refiere al periodo de vigencia que señala el certificado presentado.

³⁹ Sea firmante/signatario del Acuerdo de Reconocimiento Mutuo (MLA) del International Accreditation Forum-IAF (<http://www.iaf.nu>) o del InterAmerican Accreditation Cooperation-IAAC (<http://www.iaac.org.mx>) o del European co-operation for Accreditation-EA (<http://www.european-accreditation.org/>) o del Pacific Accreditation Cooperation-PAC (<http://www.apec-pac.org/>).

⁴⁰ En el certificado debe estar consignada la dirección exacta de la sede, filial u oficina a cargo de la prestación.

⁴¹ Se refiere al periodo de vigencia que señala el certificado presentado.

⁴² Es la suma de los puntajes de todos los factores de evaluación.

CAPÍTULO V PROFORMA DEL CONTRATO

Importante

- *Dependiendo del objeto del contrato, de resultar indispensable, puede incluirse cláusulas adicionales o la adecuación de las propuestas en el presente documento, las que en ningún caso pueden contemplar disposiciones contrarias a la normativa vigente ni a lo señalado en este capítulo.*
- *En el caso de contratación de obras por paquete, se debe suscribir un contrato por cada obra incluida en el paquete.*

Conste por el presente documento, la contratación de la ejecución de la obra [CONSIGNAR LA DENOMINACIÓN DE LA CONVOCATORIA], que celebra de una parte [CONSIGNAR EL NOMBRE DE LA ENTIDAD], en adelante LA ENTIDAD, con RUC N° [.....], con domicilio legal en [.....], representada por [.....], identificado con DNI N° [.....], y de otra parte [.....], con RUC N° [.....], con domicilio legal en [.....], inscrita en la Ficha N° [.....] Asiento N° [.....] del Registro de Personas Jurídicas de la ciudad de [.....], debidamente representado por su Representante Legal, [.....], con DNI N° [.....], según poder inscrito en la Ficha N° [.....], Asiento N° [.....] del Registro de Personas Jurídicas de la ciudad de [.....], a quien en adelante se le denominará EL CONTRATISTA en los términos y condiciones siguientes:

CLÁUSULA PRIMERA: ANTECEDENTES

Con fecha [.....], el comité de selección adjudicó la buena pro de la **LICITACIÓN PÚBLICA N° [CONSIGNAR NOMENCLATURA DEL PROCEDIMIENTO DE SELECCIÓN]** para la contratación de la ejecución de la obra [CONSIGNAR LA DENOMINACIÓN DE LA CONVOCATORIA], a [INDICAR NOMBRE DEL GANADOR DE LA BUENA PRO], cuyos detalles e importe constan en los documentos integrantes del presente contrato.

CLÁUSULA SEGUNDA: OBJETO

El presente contrato tiene por objeto [CONSIGNAR EL OBJETO DE LA CONTRATACIÓN].

CLÁUSULA TERCERA: MONTO CONTRACTUAL

El monto total del presente contrato asciende a [CONSIGNAR MONEDA Y MONTO], que incluye todos los impuestos de Ley.

Este monto comprende el costo de la ejecución de la obra, todos los tributos, seguros, transporte, inspecciones, pruebas y, de ser el caso, los costos laborales conforme a la legislación vigente, así como cualquier otro concepto que pueda tener incidencia sobre la ejecución de la prestación materia del presente contrato.

CLÁUSULA CUARTA: DEL PAGO⁴³

LA ENTIDAD se obliga a pagar la contraprestación a EL CONTRATISTA en [INDICAR MONEDA], en periodos de valorización [CONSIGNAR MENSUALES U OTRO TIPO DE PERIODO], conforme a lo previsto en la sección específica de las bases. Asimismo, LA ENTIDAD o EL CONTRATISTA, según corresponda, se obligan a pagar el monto correspondiente al saldo de la liquidación del contrato de obra, en el plazo de [CONSIGNAR PLAZO EN DÍAS] días calendario, computados desde el día siguiente del consentimiento de la liquidación.

En caso de retraso en el pago de las valorizaciones, por razones imputables a LA ENTIDAD, EL CONTRATISTA tiene derecho al reconocimiento de los intereses legales efectivos, de conformidad con el artículo 39 de la Ley de Contrataciones del Estado y los artículos 1244, 1245 y 1246 del Código Civil. Para tal efecto, se formulará una valorización de intereses y el pago se efectuará en las valorizaciones siguientes.

CLÁUSULA QUINTA: DEL PLAZO DE LA EJECUCIÓN DE LA PRESTACIÓN

El plazo de ejecución del presente contrato es de [.....] días calendario, el mismo que se computa

⁴³ En cada caso concreto, dependiendo de la naturaleza del contrato, podrá adicionarse la información que resulte pertinente a efectos de generar el pago.

desde el día siguiente de cumplidas las condiciones previstas en el artículo 176 del Reglamento.

Importante para la Entidad

- Cuando en el expediente de contratación se establezca que la obra debe ejecutarse bajo la modalidad de ejecución llave en mano, en lugar del párrafo anterior, deberá considerarse lo siguiente, según corresponda:

“El plazo de ejecución de la obra, el equipamiento y montaje hasta la puesta en servicio, materia de la presente convocatoria, es de [CONSIGNAR EL PLAZO DE EJECUCIÓN DE ESTA PRESTACIÓN, EL CUAL DEBE ESTAR EXPRESADO EN DÍAS CALENDARIO] días calendario, el mismo que se computa desde el día siguiente de cumplidas las condiciones previstas en el artículo 176 del Reglamento.”⁴⁴

“El plazo de ejecución de la obra, el equipamiento y montaje hasta la puesta en servicio, materia de la presente convocatoria, es de [CONSIGNAR EL PLAZO DE EJECUCIÓN DE ESTA PRESTACIÓN, EL CUAL DEBE ESTAR EXPRESADO EN DÍAS CALENDARIO] días calendario, el mismo que se computa desde el día siguiente de cumplidas las condiciones previstas en el artículo 176 del Reglamento y el plazo de la operación asistida de la obra es de [CONSIGNAR EL PLAZO DE EJECUCIÓN DE LA PRESTACIÓN ASISTIDA DE LA OBRA, EL CUAL DEBE ESTAR EXPRESADO EN DÍAS CALENDARIO] días calendario.”⁴⁵

Incorporar a las bases o eliminar, según corresponda

CLÁUSULA SEXTA: PARTES INTEGRANTES DEL CONTRATO

El presente contrato está conformado por las bases integradas, la oferta ganadora, así como los documentos derivados del procedimiento de selección que establezcan obligaciones para las partes.

CLÁUSULA SÉTIMA: GARANTÍAS

EL CONTRATISTA entregó al perfeccionamiento del contrato la respectiva garantía incondicional, solidaria, irrevocable, y de realización automática en el país al solo requerimiento, a favor de LA ENTIDAD, por los conceptos, montos y vigencias siguientes:

- De fiel cumplimiento del contrato: [CONSIGNAR EL MONTO], a través de la [INDICAR EL TIPO DE GARANTÍA PRESENTADA] N° [INDICAR NÚMERO DEL DOCUMENTO] emitida por [SEÑALAR EMPRESA QUE LA EMITE]. Monto que es equivalente al diez por ciento (10%) del monto del contrato original, la misma que debe mantenerse vigente hasta el consentimiento de la liquidación final.

En el caso que corresponda, consignar lo siguiente:

- Garantía fiel cumplimiento por prestaciones accesorias: [CONSIGNAR EL MONTO], a través de la [INDICAR EL TIPO DE GARANTÍA PRESENTADA] N° [INDICAR NÚMERO DEL DOCUMENTO] emitida por [SEÑALAR EMPRESA QUE LA EMITE], la misma que debe mantenerse vigente hasta el cumplimiento total de las obligaciones garantizadas.

CLÁUSULA OCTAVA: EJECUCIÓN DE GARANTÍAS POR FALTA DE RENOVACIÓN

LA ENTIDAD puede solicitar la ejecución de las garantías cuando EL CONTRATISTA no las hubiere renovado antes de la fecha de su vencimiento, conforme a lo dispuesto en el literal a) del numeral 155.1 del artículo 155 del Reglamento de la Ley de Contrataciones del Estado.

Importante para la Entidad

- Sólo en el caso que la Entidad hubiese previsto otorgar adelanto, se debe incluir la siguiente cláusula:

CLÁUSULA NOVENA: ADELANTO DIRECTO

“LA ENTIDAD otorgará [CONSIGNAR NÚMERO DE ADELANTOS A OTORGARSE] adelantos directos por el [CONSIGNAR PORCENTAJE QUE EN NINGÚN CASO EXCEDAN EN

⁴⁴ Este párrafo debe ser incluido en el caso de obras que se ejecuten bajo la modalidad de ejecución llave en mano que no incluya operación asistida.

⁴⁵ Este párrafo debe ser incluido en el caso de obras que se ejecuten bajo la modalidad de ejecución llave en mano que incluya operación asistida.

CONJUNTO EL 10% DEL MONTO DEL CONTRATO ORIGINAL] del monto del contrato original.

EL CONTRATISTA debe solicitar formalmente el [CONSIGNAR ADELANTO O PRIMER DESEMBOLSO DEL ADELANTO DIRECTO] dentro de los ocho (8) días siguientes a la suscripción del contrato, adjuntando a su solicitud la garantía por adelantos mediante [CONSIGNAR CARTA FIANZA Y/O PÓLIZA DE CAUCIÓN] y el comprobante de pago correspondiente. LA ENTIDAD debe entregar el monto solicitado dentro de los siete (7) días siguientes a la presentación de la solicitud de EL CONTRATISTA.

Asimismo, EL CONTRATISTA debe solicitar la entrega de los demás adelantos directos en [CONSIGNAR EL PLAZO Y OPORTUNIDAD PARA LA SOLICITUD]⁴⁶. La entrega del o los adelantos se realizará en [CONSIGNAR PLAZO Y OPORTUNIDAD].⁴⁷

Vencido el plazo para solicitar el adelanto no procederá la solicitud.

- Si LA ENTIDAD considera necesario entregar adelantos para materiales o insumos a EL CONTRATISTA, deberá consignar la siguiente cláusula:

CLÁUSULA DÉCIMA: ADELANTO PARA MATERIALES O INSUMOS

"LA ENTIDAD otorgará adelantos para materiales o insumos por el [CONSIGNAR PORCENTAJE QUE NO DEBE EXCEDER EN CONJUNTO DEL 20%] del monto del contrato original, conforme al calendario de adquisición de materiales o insumos presentado por EL CONTRATISTA.

La entrega de los adelantos se realizará en un plazo de [CONSIGNAR PLAZO] días calendario previos a la fecha prevista en el calendario de adquisición de materiales o insumos para cada adquisición, con la finalidad que EL CONTRATISTA pueda disponer de los materiales o insumos en la oportunidad prevista en el calendario de avance de obra valorizado. Para tal efecto, EL CONTRATISTA debe solicitar la entrega del adelanto en un plazo de [CONSIGNAR PLAZO] días calendario anteriores al inicio del plazo antes mencionado, adjuntando a su solicitud la garantía por adelantos mediante [CONSIGNAR CARTA FIANZA Y/O PÓLIZA DE CAUCIÓN] y el comprobante de pago respectivo.

La primera solicitud de EL CONTRATISTA debe realizarse una vez iniciado el plazo de ejecución de la obra. No procede el otorgamiento del adelanto para materiales e insumos en los casos en que las solicitudes correspondientes sean realizadas con posterioridad a las fechas señaladas en el calendario de adquisición de materiales e insumos.

Incorporar a las bases o eliminar, según corresponda.

Importante para la Entidad

- En caso la Entidad hubiese previsto la obligación de constituir un fideicomiso para la administración de los adelantos, se debe incluir la siguiente cláusula:

CLÁUSULA: FIDEICOMISO DE ADELANTOS

Para la administración de los adelantos destinados a la ejecución de la obra, se constituirá un fideicomiso conforme a lo establecido en los artículos 184 y 185 del Reglamento. El procedimiento para la solicitud y entrega de los adelantos se rige por lo dispuesto en dichos artículos.

ADELANTO DIRECTO

"La Entidad otorgará [CONSIGNAR NÚMERO DE ADELANTOS A OTORGARSE] adelantos directos por el [CONSIGNAR PORCENTAJE QUE EN NINGÚN CASO EXCEDAN EN CONJUNTO EL 10% DEL MONTO DEL CONTRATO ORIGINAL] del monto del contrato original.

ADELANTO PARA MATERIALES O INSUMOS

"La Entidad otorgará adelantos para materiales o insumos por el [CONSIGNAR PORCENTAJE QUE NO DEBE EXCEDER EN CONJUNTO DEL 20%] del monto del contrato original, conforme al calendario de adquisición de materiales o insumos presentado por el contratista.

Incorporar a las bases o eliminar, según corresponda

⁴⁶ Indicar el plazo y oportunidad conforme al expediente de contratación.

⁴⁷ Este párrafo solo deberá ser incluido cuando la Entidad prevea la entrega de más de un adelanto directo al contratista.

CLÁUSULA UNDÉCIMA: CONFORMIDAD DE LA OBRA

La conformidad de la obra será dada con la suscripción del Acta de Recepción de Obra.

CLÁUSULA DUODÉCIMA: DECLARACIÓN JURADA DEL CONTRATISTA

EL CONTRATISTA declara bajo juramento que se compromete a cumplir las obligaciones derivadas del presente contrato, bajo sanción de quedar inhabilitado para contratar con el Estado en caso de incumplimiento.

CLÁUSULA DÉCIMA TERCERA: ASIGNACIÓN DE RIESGOS DEL CONTRATO DE OBRA



EXPEDIENTE TÉCNICO DEL SALDO DE OBRA:

"MEJORAMIENTO DEL SERVICIO DE ALCANTARILLADO DE LA LOCALIDAD DE BOCAPÁN DEL DISTRITO DE ZORRITOS, PROVINCIA DE CONTRALMIRANTE VILLAR, DEPARTAMENTO DE TUMBES - TUMBES"

Riesgo de Diseño y Estudios

Anexo N° 01 Formato para identificar, analizar y dar respuestas a riesgos					
1	NÚMERO Y FECHA DEL DOCUMENTO	Número	1		
		Fecha	03/02/2020		
2	DATOS GENERALES DEL PROYECTO	Nombre del Proyecto	EXPEDIENTE TÉCNICO DEL SALDO DE OBRA: "MEJORAMIENTO DEL SERVICIO DE ALCANTARILLADO DE LA LOCALIDAD DE BOCAPÁN DEL DISTRITO DE ZORRITOS, PROVINCIA DE CONTRALMIRANTE VILLAR, DEPARTAMENTO DE TUMBES - TUMBES"		
		Ubicación Geográfica	CENTRO POBLADO BOCAPÁN - DISTRITO DE ZORRITOS - PROVINCIA DE CONTRALMIRANTE VILLAR - TUMBES		
3	IDENTIFICACIÓN DE RIESGOS				
	3.1 CÓDIGO DE RIESGO	R1			
	3.2 DESCRIPCIÓN DEL RIESGO	RIESGO DE ERRORES O DEFICIENCIAS EN EL DISEÑO AL CÁLCULO ESTRUCTURAL DE LA INFRAESTRUCTURA PROYECTADA, TOPOGRAFÍA O ESTUDIO DE SUELOS			
	3.3 CAUSA (S) GENERADORA (S)	Causa N° 1	ESTUDIO TOPOGRÁFICO NO COMPATIBLE CON EL TERRENO		
		Causa N° 2	DEFICIENTE ESTUDIO DE MECÁNICA DE SUELOS		
		Causa N° 3	ERRORES EN LOS CÁLCULOS ESTRUCTURALES DE LA INFRAESTRUCTURA HIDRÁULICA SANITARIA PROYECTADA		
4	ANÁLISIS CUALITATIVO DE RIESGOS				
	4.1 PROBABILIDAD DE OCURRENCIA	4.2 IMPACTO EN LA EJECUCIÓN DE LA OBRA			
	Muy baja	0.10		Muy bajo	0.05
	Baja	0.30	X	Bajo	0.10
	Moderada	0.50		Moderado	0.20
	Alta	0.70		Alto	0.40
	Muy alta	0.90		Muy alto	0.80
	Baja	0.300		Alto	0.400
	4.3 PRIORIZACIÓN A LOS RIESGOS				
	Puntuación del riesgo = Probabilidad x Impacto	0.120	Prioridad del Riesgo	Prioridad Moderada	
5	RESPUESTA A LOS RIESGOS				
	5.1 ESTRATEGIA	Mitigar Riesgo		Evitar Riesgo	
		Aceptar Riesgo	X	Transferir Riesgo	
	5.2 DISPARADOR DE RIESGO	LA MUNICIPALIDAD A TRAVÉS DE LA SUPERVISIÓN REALIZARÁ UN INFORME DETALLADO DE COMPATIBILIDAD DEL TERRENO CON LOS PLANOS DEL EXPEDIENTE TÉCNICO, ASÍ MISMO DEBERÁ ANALIZAR Y EMITIR OPINIÓN TÉCNICA EN REFERENCIA AL ESTUDIO DE SUELOS Y AL DISEÑO DE LOS CÁLCULOS ESTRUCTURALES DE LA INFRAESTRUCTURA HIDRÁULICA SANITARIA, DURANTE LOS PRIMEROS OCHO DÍAS DE INICIADO EL PLAZO DE EJECUCIÓN DE OBRA			
	5.3 ACCIONES PARA DAR RESPUESTA AL RIESGO.	REALIZAR UN REPLANTEO SEGÚN DETALLE DE PLANOS ADECUÁNDOSE A LA TOPOGRAFÍA DEL TERRENO PARA EL TENDIDO DE TUBERÍAS, REALIZAR UN NUEVO CÁLCULO DE LAS ESTRUCTURAS DE OBRAS HIDRÁULICAS SANITARIAS PROYECTADAS			



EXPEDIENTE TÉCNICO DEL SALDO DE OBRA:

677

"MEJORAMIENTO DEL SERVICIO DE ALCANTARILLADO DE LA LOCALIDAD DE BOCAPÁN DEL DISTRITO DE ZORRITOS, PROVINCIA DE CONTRALMIRANTE VILLAR, DEPARTAMENTO DE TUMBES - TUMBES"

Riesgo por Construcción

Anexo N° 01			
Formato para identificar, analizar y dar respuestas a riesgos			
1	NÚMERO Y FECHA DEL DOCUMENTO	Numero	2
		Fecha	03/02/2020
2	DATOS GENERALES DEL PROYECTO	Nombre del Proyecto	EXPEDIENTE TÉCNICO DEL SALDO DE OBRA: "MEJORAMIENTO DEL SERVICIO DE ALCANTARILLADO DE LA LOCALIDAD DE BOCAPÁN DEL DISTRITO DE ZORRITOS, PROVINCIA DE CONTRALMIRANTE VILLAR, DEPARTAMENTO DE TUMBES - TUMBES"
		Ubicación Geográfica	CENTRO POBLADO BOCAPÁN - DISTRITO DE ZORRITOS - PROVINCIA DE CONTRALMIRANTE VILLAR - TUMBES
3	IDENTIFICACIÓN DE RIESGOS		
	3.1 CÓDIGO DE RIESGO	R2	
	3.2 DESCRIPCIÓN DEL RIESGO	RIESGO DE ERRORES O DEFICIENCIAS EN EL DISEÑO AL CÁLCULO ESTRUCTURAL DE LA INFRAESTRUCTURA PROYECTADA, TOPOGRAFÍA O ESTUDIO DE SUELOS	
	3.3 CAUSA(S) GENERADORA(S)	Causa N° 1	APROBACIÓN DE ADICIONAL DE OBRA POR DEFICIENCIAS DE EXPEDIENTE TÉCNICO, VICIOS OCULTOS, MAYORES METRADOS, OBRAS COMPLEMENTARIAS
		Causa N° 2	APROBACIÓN DE AMPLIACIONES DE PLAZO NO ATRIBUIBLES AL CONTRATISTA
		Causa N° 3	INCUMPLIMIENTO DE LAS OBLIGACIONES CONTRACTUALES POR PARTE DEL CONTRATISTA
		Causa N° 4	INADECUADO CONTROL DEL ASPECTO PRESUPUESTAL COMO DEL PROCESO CONSTRUCTIVO DURANTE LA EJECUCIÓN DE LA OBRA
4	ANÁLISIS CUALITATIVO DE RIESGOS		
	4.1 PROBABILIDAD DE OCURRENCIA	4.2 IMPACTO EN LA EJECUCIÓN DE LA OBRA	
	Muy baja 0.10	Muy bajo 0.05	
	Baja 0.30	Bajo 0.10	
	Moderada 0.50	Moderado 0.20	X
	Alta 0.70	Alto 0.40	
	Muy alta 0.90	Muy alto 0.80	
	Baja 0.300	Moderado 0.200	
	4.3 PRIORIZACIÓN A LOS RIESGOS		
	Puntuación del riesgo = Probabilidad x Impacto	0.060	Prioridad del Riesgo: Prioridad Moderada
5	RESPUESTA A LOS RIESGOS		
	5.1 ESTRATEGIA	Mitigar Riesgo	Evitar Riesgo
		Aceptar Riesgo	Transferir Riesgo
	5.2 DISPARADOR DE RIESGO	ADECUADA SUPERVISIÓN TANTO EN EL ASPECTO PRESUPUESTAL COMO EL DE INGENIERÍA Y VELAR POR EL CUMPLIMIENTO DE LOS ESTUDIOS TÉCNICOS (ESTUDIOS DEFINITIVOS DE INFRAESTRUCTURA SANITARIA Y OBRAS HIDRÁULICAS COMPLEMENTARIAS, ESTUDIO DE IMPACTO AMBIENTAL, ENTRE OTROS) POR PARTE DE LA ENTIDAD. MANTENER VIGENTE LA CARTA FIANZA DE FIEL CUMPLIMIENTO HASTA EL CONSENTIMIENTO DE LA LIQUIDACIÓN DE OBRA CONTRATACIÓN DE UN PAQUETE DE SEGUROS, CON COBERTURAS DE CONSTRUCCIÓN, PARA ESTE TIPO DE OBRAS	
	5.3 ACCIONES PARA DAR RESPUESTA AL RIESGO.	EJECUTAR LA CARTA FIANZA DE FIEL CUMPLIMIENTO Y/O DE SER EL CASO LA INTERVENCIÓN ECONÓMICA CON LA FINALIDAD DE CULMINAR LA EJECUCIÓN DE LA OBRA GESTIONAR A LA EMPRESA ASEGURADORA CUBRA LOS RIESGOS OCASIONADOS SEGÚN EL PAQUETE DE SEGUROS CONTRATADOS. GESTIONAR PRESUPUESTOS PARA ADICIONALES DE OBRA Y VERIFICAR SU CUMPLIMIENTO POR PARTE DE LA ENTIDAD DENTRO DEL MARCO LEGAL DEL RLCE	



EXPEDIENTE TÉCNICO DEL SALDO DE OBRA:

676

"MEJORAMIENTO DEL SERVICIO DE ALCANTARILLADO DE LA LOCALIDAD DE BOCAPÁN DEL DISTRITO DE ZORRITOS, PROVINCIA DE CONTRALMIRANTE VILLAR, DEPARTAMENTO DE TUMBES - TUMBES"

Riesgo de Exploración de Terrenos

Anexo N° 01					
Formato para identificar, analizar y dar respuestas a riesgos					
1	NÚMERO Y FECHA DEL DOCUMENTO	Número	3		
		Fecha	03/02/2020		
2	DATOS GENERALES DEL PROYECTO	Nombre del Proyecto	EXPEDIENTE TÉCNICO DEL SALDO DE OBRA: "MEJORAMIENTO DEL SERVICIO DE ALCANTARILLADO DE LA LOCALIDAD DE BOCAPÁN DEL DISTRITO DE ZORRITOS, PROVINCIA DE CONTRALMIRANTE VILLAR, DEPARTAMENTO DE TUMBES - TUMBES"		
		Ubicación Geográfica	CENTRO POBLADO BOCAPÁN - DISTRITO DE ZORRITOS - PROVINCIA DE CONTRALMIRANTE VILLAR - TUMBES		
3	IDENTIFICACIÓN DE RIESGOS				
	3.1 CÓDIGO DE RIESGO	R3			
	3.2 DESCRIPCIÓN DEL RIESGO	RIESGO DE EXPROPIACIÓN DE TERRENOS PROVOCANDO RETRASO EN EL INICIO DE LA OBRA Y SOBRECOSTO EN LA EJECUCIÓN			
	3.3 CAUSA(S) GENERADORA(S)	Causa N° 1	QUE EL TERRENO DESTINADO A LA EJECUCIÓN DE LA OBRA HAYA SIDO INVADIDO POR TERCEROS		
		Causa N° 2	NO DISPONIBILIDAD DEL TERRENO DESTINADO A LA EJECUCIÓN DE LA OBRA		
		Causa N° 3			
4	ANÁLISIS CUALITATIVO DE RIESGOS				
	4.1 PROBABILIDAD DE OCURRENCIA	4.2 IMPACTO EN LA EJECUCIÓN DE LA OBRA			
	Muy baja 0.10			Muy bajo 0.05	
	Baja 0.30	X		Bajo 0.10	X
	Moderada 0.50			Moderado 0.20	
	Alta 0.70			Alto 0.40	
	Muy alta 0.90			Muy alto 0.80	
	Baja 0.300			Moderado 0.100	
	4.3 PRIORIZACIÓN A LOS RIESGOS				
	Puntuación del riesgo = Probabilidad x Impacto	0.300	Prioridad del Riesgo	Baja Prioridad	
5	RESPUESTA A LOS RIESGOS				
	5.1 ESTRATEGIA	Mitigar Riesgo	Evitar Riesgo X		
		Aceptar Riesgo	Transferir Riesgo		
	5.2 DISPARADOR DE RIESGO	VERIFICAR LOS DOCUMENTOS DE AUTORIZACIÓN DE PASES DE TUBERÍAS Y COMPRA VENTA O CEDENCIA DEL TERRENO PARA OBRAS HIDRAULICAS SANITARIAS COMPLEMENTARIAS			
	5.3 ACCIONES PARA DAR RESPUESTA AL RIESGO.	REALIZAR EL RECONOCIMIENTO DE LOS LINDEROS Y ÁREAS A INTERVENIR PREVIO A ELABORAR EL ACTA DE ENTREGA DE TERRENO PARA LA EJECUCIÓN DE LA OBRA EN PRESENCIA Y CONFORMIDAD DE LAS AUTORIDADES, VECINOS COLINDANTES Y POBLADORES			



EXPEDIENTE TÉCNICO DEL SALDO DE OBRA:

"MEJORAMIENTO DEL SERVICIO DE ALCANTARILLADO DE LA LOCALIDAD DE BOCAPÁN DEL DISTRITO DE ZORRITOS, PROVINCIA DE CONTRALMIRANTE VILLAR, DEPARTAMENTO DE TUMBES - TUMBES"

Riesgo Geológico

Anexo N° 01					
Formato para identificar, analizar y dar respuestas a riesgos					
1	NÚMERO Y FECHA DEL DOCUMENTO	Número	4		
		Fecha	03/02/2020		
2	DATOS GENERALES DEL PROYECTO	Nombre del Proyecto	EXPEDIENTE TÉCNICO DEL SALDO DE OBRA: "MEJORAMIENTO DEL SERVICIO DE ALCANTARILLADO DE LA LOCALIDAD DE BOCAPÁN DEL DISTRITO DE ZORRITOS, PROVINCIA DE CONTRALMIRANTE VILLAR, DEPARTAMENTO DE TUMBES - TUMBES"		
		Ubicación Geográfica	CENTRO POBLADO BOCAPÁN - DISTRITO DE ZORRITOS - PROVINCIA DE CONTRALMIRANTE VILLAR - TUMBES		
3	IDENTIFICACIÓN DE RIESGOS				
	3.1 CÓDIGO DE RIESGO	R4			
	3.2 DESCRIPCIÓN DEL RIESGO	RIESGO GEOLÓGICO GEOTÉCNICO QUE SE IDENTIFICA CON DIFERENCIAS SOBRE LO PREVISTO EN LOS ESTUDIOS DE LA FASE DE FORMULACIÓN DEL EXPEDIENTE TÉCNICO			
	3.3 CAUSA(S) GENERADORA(S)	Causa N° 1	PRESENCIA DE FALLA GEOOLÓGICA QUE SE ACTIVE DURANTE LA EJECUCIÓN DE LA OBRA		
		Causa N° 2			
		Causa N° 3			
4	ANÁLISIS CUALITATIVO DE RIESGOS				
	4.1 PROBABILIDAD DE OCURRENCIA	4.2 IMPACTO EN LA EJECUCIÓN DE LA OBRA			
	Muy baja	0.10	X	Muy bajo	0.05
	Baja	0.30		Bajo	0.10
	Moderada	0.50		Moderado	0.20
	Alta	0.70		Alto	0.40
	Muy alta	0.90		Muy alto	0.80
	Baja	0.100		Alto	0.800
	4.3 PRIORIZACIÓN A LOS RIESGOS				
	Puntuación del riesgo = Probabilidad x Impacto	0.080	Prioridad del Riesgo	Prioridad Moderada	
5	RESPUESTA A LOS RIESGOS				
	5.1 ESTRATEGIA	Mitigar Riesgo		Evitar Riesgo	
		Aceptar Riesgo		Transferir Riesgo	X
	5.2 DISPARADOR DE RIESGO	CONTRATACIÓN DE UN PAQUETE DE SEGUROS CON COBERTURAS DE CONSTRUCCIÓN PARA ESTE TIPO DE OBRA			
	5.3 ACCIONES PARA DAR RESPUESTA AL RIESGO.	GESTIONAR A LA EMPRESA ASEGURADORA CUBRA LOS RIESGOS OCASIONADOS SEGÚN EL PAQUETE DE SEGUROS CONTRATADOS			



EXPEDIENTE TÉCNICO DEL SALDO DE OBRA:

"MEJORAMIENTO DEL SERVICIO DE ALCANTARILLADO DE LA LOCALIDAD DE BOCAPÁN DEL DISTRITO DE ZORRITOS, PROVINCIA DE CONTRALMIRANTE VILLAR, DEPARTAMENTO DE TUMBES - TUMBES"

Riesgo de Interferencias

Anexo N° 01					
Formato para identificar, analizar y dar respuestas a riesgos					
1	NÚMERO Y FECHA DEL DOCUMENTO	Número	5		
		Fecha	03/02/2020		
2	DATOS GENERALES DEL PROYECTO	Nombre del Proyecto	EXPEDIENTE TÉCNICO DEL SALDO DE OBRA: "MEJORAMIENTO DEL SERVICIO DE ALCANTARILLADO DE LA LOCALIDAD DE BOCAPÁN DEL DISTRITO DE ZORRITOS, PROVINCIA DE CONTRALMIRANTE VILLAR, DEPARTAMENTO DE TUMBES - TUMBES"		
		Ubicación Geográfica	CENTRO POBLADO BOCAPÁN - DISTRITO DE ZORRITOS - PROVINCIA DE CONTRALMIRANTE VILLAR - TUMBES		
3	IDENTIFICACIÓN DE RIESGOS				
	3.1	CÓDIGO DE RIESGO	R5		
	3.2	DESCRIPCIÓN DEL RIESGO	RIESGO DE INTERFERENCIAS Y SERVICIOS AFECTADOS QUE SE TRADUZCA EN LA POSIBILIDAD DE SOBRECOSTOS Y/O SOBREPLOS DE CONSTRUCCIÓN		
	3.3	CAUSA(S) GENERADORA(S)	Causa N° 1	HALLAZGOS DE OBRAS CIVILES SUBTERRÁNEAS EN USO PERTENECIENTES A EMPRESAS PRESTADORAS DE SERVICIOS (LUZ, AGUA, ALCANTARILLADO, TELEFONÍA), CANALES DE REGADÍO Y OTROS	
			Causa N° 2		
			Causa N° 3		
4	ANÁLISIS CUALITATIVO DE RIESGOS				
	4.1	PROBABILIDAD DE OCURRENCIA		4.2	IMPACTO EN LA EJECUCIÓN DE LA OBRA
		Muy baja	0.10	Muy bajo	0.05
		Baja	0.30	Bajo	0.10
		Moderada	0.50	Moderado	0.20
		Alta	0.70	Alto	0.40
		Mul alta	0.90	Mul alto	0.80
		Baja	0.300	Alto	0.100
	4.3	PRIORIZACIÓN A LOS RIESGOS			
		Puntuación del riesgo = Probabilidad x Impacto	0.030	Prioridad del Riesgo	Baja Prioridad
5	RESPUESTA A LOS RIESGOS				
	5.1	ESTRATEGIA	Mitigar Riesgo	Evitar Riesgo	
			Aceptar Riesgo	Transferir Riesgo	
	5.2	DISPARADOR DE RIESGO	COORDINACIÓN CONSTANTE ENTRE LA ENTIDAD, SUPERVISIÓN Y BENEFICIARIOS DEL PROYECTO, A FIN DE DETECTAR LO MAS PRONTO LA EXISTENCIA DE INFRAESTRUCTURA DE PRESTADORAS DE SERVICIOS EN GENERAL		
	5.3	ACCIONES PARA DAR RESPUESTA AL RIESGO.	EVALUACIÓN DE LA MAGNITUD DE LOS HALLAZGOS A FIN DE DAR UNA SOLUCIÓN TÉCNICA Y/O NOTIFICAR A LA EMPRESA PRESTADORA DE SERVICIOS PARA LA REUBICACIÓN, EN CASO DE GENERAR VARIACIONES SUSTANCIALES SOLICITAR LA OPINIÓN TÉCNICA AL PROYECTISTA		



EXPEDIENTE TÉCNICO DEL SALDO DE OBRA:

"MEJORAMIENTO DEL SERVICIO DE ALCANTARILLADO DE LA LOCALIDAD DE BOCAPÁN DEL DISTRITO DE ZORRITOS, PROVINCIA DE CONTRALMIRANTE VILLAR, DEPARTAMENTO DE TUMBES - TUMBES"

Riesgo Ambiental

Anexo N° 01					
Formato para identificar, analizar y dar respuestas a riesgos					
1	NÚMERO Y FECHA DEL DOCUMENTO	Número	6		
		Fecha	03/02/2020		
2	DATOS GENERALES DEL PROYECTO	Nombre del Proyecto	EXPEDIENTE TÉCNICO DEL SALDO DE OBRA "MEJORAMIENTO DEL SERVICIO DE ALCANTARILLADO DE LA LOCALIDAD DE BOCAPÁN DEL DISTRITO DE ZORRITOS, PROVINCIA DE CONTRALMIRANTE VILLAR, DEPARTAMENTO DE TUMBES TUMBES"		
		Ubicación Geográfica	CENTRO POBLADO BOCAPÁN - DISTRITO DE ZORRITOS - PROVINCIA DE CONTRALMIRANTE VILLAR - TUMBES		
3	IDENTIFICACIÓN DE RIESGOS				
	3.1 CÓDIGO DE RIESGO	R5			
	3.2 DESCRIPCIÓN DEL RIESGO	RIESGO AMBIENTAL RELACIONADO CON EL RIESGO DE INCUMPLIMIENTO DE LA NORMATIVA AMBIENTAL Y DELAS MEDIDAS CORRECTORAS DEFINIDAS EN LA APROBACIÓN DE LOS ESTUDIOS AMBIENTALES			
	3.3 CAUSA(S) GENERADORA(S)	Causa N° 1	INCUMPLIMIENTO DE LA NORMATIVA AMBIENTAL Y DE LAS MEDIDAS CORRECTORAS DURANTE LA EJECUCIÓN DE LA OBRA		
		Causa N° 2			
		Causa N° 3			
4	ANÁLISIS CUALITATIVO DE RIESGOS				
	4.1 PROBABILIDAD DE OCURRENCIA	4.2 IMPACTO EN LA EJECUCIÓN DE LA OBRA			
	Muy baja 0.10	Muy bajo 0.05			
	Baja 0.30	Bajo 0.10	X		
	Moderada 0.50	Moderado 0.20			
	Alta 0.70	Alto 0.40			
	Mul alta 0.90	Mul alto 0.80			
	Baja 0.500	Alto 0.100			
	4.3 PRIORIZACIÓN A LOS RIESGOS				
	Puntuación del riesgo = Probabilidad x Impacto	0.500	Prioridad del Riesgo	Baja Prioridad	
5	RESPUESTA A LOS RIESGOS				
	5.1 ESTRATEGIA	Mitigar Riesgo	Evitar Riesgo		
		Aceptar Riesgo	Transferir Riesgo		
	5.2 DISPARADOR DE RIESGO	VERIFICAR EL CUMPLIMIENTO DE LA NORMATIVA AMBIENTAL Y DE LAS MEDIDAS CORRECTORAS DURANTE LA EJECUCIÓN DE LA OBRA POR PARTE DE LA ENTIDAD A TRAVÉS DEL SUPERIOR			
	5.3 ACCIONES PARA DAR RESPUESTA AL RIESGO.	ADECUAR LOS PROCESOS Y MÉTODOS CONSTRUCTIVOS DE MANERA QUE LA AFECCIÓN AMBIENTAL SEA MÍNIMA Y SIEMPRE DENTRO DE LOS PARÁMETROS IMPUESTOS			



EXPEDIENTE TÉCNICO DEL SALDO DE OBRA:

"MEJORAMIENTO DEL SERVICIO DE ALCANTARILLADO DE LA LOCALIDAD DE BOCAPÁN DEL DISTRITO DE ZORRITOS, PROVINCIA DE CONTRALMIRANTE VILLAR, DEPARTAMENTO DE TUMBES - TUMBES"

Riesgo Caso Fortuito

Anexo N° 01 Formato para identificar, analizar y dar respuestas a riesgos					
1	NÚMERO Y FECHA DEL DOCUMENTO	Número	7		
		Fecha	03/02/2020		
2	DATOS GENERALES DEL PROYECTO	Nombre del Proyecto	EXPEDIENTE TÉCNICO DEL SALDO DE OBRA "MEJORAMIENTO DEL SERVICIO DE ALCANTARILLADO DE LA LOCALIDAD DE BOCAPÁN DEL DISTRITO DE ZORRITOS, PROVINCIA DE CONTRALMIRANTE VILLAR, DEPARTAMENTO DE TUMBES - TUMBES"		
		Ubicación Geográfica	CENTRO POBLADO BOCAPÁN - DISTRITO DE ZORRITOS - PROVINCIA DE CONTRALMIRANTE VILLAR - TUMBES		
3	IDENTIFICACIÓN DE RIESGOS				
	3.1 CÓDIGO DE RIESGO	R7			
	3.2 DESCRIPCIÓN DEL RIESGO	RIESGOS DERIVADOS POR EVENTOS DE FUERZA MAYOR O CASO FORTUITO, CUYAS CAUSAS NO RESULTAN IMPUTABLES A NINGUNA DE LAS PARTES			
	3.3 CAUSA (S) GENERADORA (S)	Causa N° 1	EN CASO DE OCURRENCIAS DE EVENTOS FORTUITOS O FUERZA MAYOR DURANTE LA EJECUCIÓN DE LA OBRA		
		Causa N° 2			
		Causa N° 3			
4	ANÁLISIS CUALITATIVO DE RIESGOS				
	4.1 PROBABILIDAD DE OCURRENCIA	4.2 IMPACTO EN LA EJECUCIÓN DE LA OBRA			
	Muy baja 0.10		Muy bajo 0.05		
	Baja 0.30	X	Bajo 0.10		
	Moderada 0.50		Moderado 0.20		
	Alta 0.70		Alto 0.40		
	Muy alta 0.90		Muy alto 0.80	X	
	Baja 0.300		Alto 0.800		
	4.3 PRIORIZACIÓN A LOS RIESGOS				
	Puntuación del riesgo = Probabilidad x Impacto	0.240	Prioridad del Riesgo	Alta Prioridad	
5	RESPUESTA A LOS RIESGOS				
	5.1 ESTRATEGIA	Mitigar Riesgo	Evitar Riesgo		
		Aceptar Riesgo	Transferir Riesgo	X	
	5.2 DISPARADOR DE RIESGO	CONTRATACIÓN DE UN PLAN DE SEGUROS QUE COBERTURE DAÑOS PROVOCADOS POR AGUA (INUNDACIONES), INCENDIOS, TERREMOTOS, EXPLOSIONES, TERRORISMO, VANDALISMO, CONMOCIÓN CIVIL U OTROS QUE SE AJUSTEN A LAS BUENAS PRÁCTICAS EN LA MATERIA			
	5.3 ACCIONES PARA DAR RESPUESTA AL RIESGO.	GESTIONAR A LA EMPRESA ASEGURADORA CUBRA LOS RIESGOS OCASIONADOS, SEGÚN EL PAQUETE DE SEGUROS CONTRATADOS			



EXPEDIENTE TÉCNICO DEL SALDO DE OBRA:

"MEJORAMIENTO DEL SERVICIO DE ALCANTARILLADO DE LA LOCALIDAD DE BOCAPÁN DEL DISTRITO DE ZORRITOS, PROVINCIA DE CONTRALMIRANTE VILLAR, DEPARTAMENTO DE TUMBES - TUMBES"

Riesgo Accidentes de Construcción

Anexo N° 01			
Formato para identificar, analizar y dar respuestas a riesgos			
1	NÚMERO Y FECHA DEL DOCUMENTO	Número	8
		Fecha	03/02/2020
2	DATOS GENERALES DEL PROYECTO	Nombre del Proyecto	EXPEDIENTE TÉCNICO DEL SALDO DE OBRA "MEJORAMIENTO DEL SERVICIO DE ALCANTARILLADO DE LA LOCALIDAD DE BOCAPÁN DEL DISTRITO DE ZORRITOS, PROVINCIA DE CONTRALMIRANTE VILLAR, DEPARTAMENTO DE TUMBES TUMBES"
		Ubicación Geográfica	CENTRO POBLADO BOCAPÁN - DISTRITO DE ZORRITOS - PROVINCIA DE CONTRALMIRANTE VILLAR - TUMBES
3	IDENTIFICACIÓN DE RIESGOS		
	3.1 CÓDIGO DE RIESGO	R8	
	3.2 DESCRIPCIÓN DEL RIESGO	RIESGOS VINCULADOS A ACCIDENTES DE CONSTRUCCIÓN Y DAÑOS DE TERCEROS	
	3.3 CAUSA (S) GENERADORA (S)	Causa N° 1	INCUMPLIMIENTO DE PLAN DE SEGURIDAD QUE OCASIONE ACCIDENTES DURANTE EL PROCESO DE EJECUCIÓN DE LA OBRA
		Causa N° 2	DAÑOS A LA INFRAESTRUCTURA QUE SE VIENE CONSTRUYENDO POR PARTE DE TERCEROS
		Causa N° 3	
4	ANÁLISIS CUALITATIVO DE RIESGOS		
	4.1 PROBABILIDAD DE OCURRENCIA	4.2 IMPACTO EN LA EJECUCIÓN DE LA OBRA	
	Muy baja 0.10	Muy bajo 0.05	
	Baja 0.30	Bajo 0.10	
	Moderada 0.50 X	Moderado 0.20	
	Alta 0.70	Alto 0.40 X	
	Mul alta 0.90	Mul alto 0.80	
	Baja 0.500	Alto 0.400	
	4.3 PRIORIZACIÓN A LOS RIESGOS		
	Puntuación del riesgo = Probabilidad x Impacto	0.200	Prioridad del Riesgo Alta Prioridad
5	RESPUESTA A LOS RIESGOS		
	5.1 ESTRATEGIA	Mitigar Riesgo	Evitar Riesgo
		Aceptar Riesgo	Transferir Riesgo X
	5.2 DISPARADOR DE RIESGO	CONTRATACIÓN DE SEGUROS MÍNIMOS QUE GENERALMENTE INCLUYEN COBERTURAS POR DAÑOS MATERIALES Y RESPONSABILIDAD CIVIL Y MANTENERLAS VIGENTES A LO LARGO DE TODO EL PROCESO HASTA LA RECEPCIÓN DE LA OBRA	
	5.3 ACCIONES PARA DAR RESPUESTA AL RIESGO.	GESTIONAR A LA EMPRESA ASEGURADORA CUBRA LOS RIESGOS OCASIONADOS, SEGÚN EL PAQUETE DE SEGUROS CONTRATADOS	



EXPEDIENTE TÉCNICO DEL SALDO DE OBRA:

"MEJORAMIENTO DEL SERVICIO DE ALCANTARILLADO DE LA LOCALIDAD DE BOCAPÁN DEL DISTRITO DE ZORRITOS, PROVINCIA DE CONTRALMIRANTE VILLAR, DEPARTAMENTO DE TUMBES - TUMBES"

Riesgo Arqueológico

Anexo N° 01					
Formato para identificar, analizar y dar respuestas a riesgos					
1	NÚMERO Y FECHA DEL DOCUMENTO	Número	9		
		Fecha	03/02/2020		
2	DATOS GENERALES DEL PROYECTO	Nombre del Proyecto	EXPEDIENTE TÉCNICO DEL SALDO DE OBRA "MEJORAMIENTO DEL SERVICIO DE ALCANTARILLADO DE LA LOCALIDAD DE BOCAPÁN DEL DISTRITO DE ZORRITOS, PROVINCIA DE CONTRALMIRANTE VILLAR, DEPARTAMENTO DE TUMBES - TUMBES"		
		Ubicación Geográfica	CENTRO POBLADO BOCAPÁN - DISTRITO DE ZORRITOS - PROVINCIA DE CONTRALMIRANTE VILLAR - TUMBES		
3	IDENTIFICACIÓN DE RIESGOS				
	3.1 CÓDIGO DE RIESGO	R9			
	3.2 DESCRIPCIÓN DEL RIESGO	RIESGOS VINCULADOS A HALLAZGOS ARQUEOLÓGICOS			
	3.3 CAUSA(S) GENERADORA(S)	Causa N° 1	EN CASO DE HALLAZGOS DE RESTOS ARQUEOLÓGICOS EN ACTIVIDADES DE MOVIMIENTO DE TIERRAS		
		Causa N° 2			
		Causa N° 3			
4	ANÁLISIS CUALITATIVO DE RIESGOS				
	4.1 PROBABILIDAD DE OCURRENCIA	4.2 IMPACTO EN LA EJECUCIÓN DE LA OBRA			
	Muy baja 0.10			Muy bajo 0.05	
	Baja 0.30	X		Bajo 0.10	
	Moderada 0.50			Moderado 0.20	
	Alta 0.70			Alto 0.40	X
	Muy alta 0.90			Muy alto 0.80	
	Baja 0.300			Alto 0.400	
	4.3 PRIORIZACIÓN A LOS RIESGOS				
	Puntuación del riesgo = Probabilidad x Impacto	0.120	Prioridad del Riesgo	Prioridad Moderada	
5	RESPUESTA A LOS RIESGOS				
	5.1 ESTRATEGIA	Mitigar Riesgo	Evitar Riesgo		
		Aceptar Riesgo	Transferir Riesgo		X
	5.2 DISPARADOR DE RIESGO	MONITOREO PERMANENTE EN LAS ACTIVIDADES DE MOVIMIENTO DE TIERRAS EN LA ETAPA DE TENDIDO DE TUBERÍAS Y CONSTRUCCIÓN DE OBRAS HIDRÁULICAS COMPLEMENTARIAS			
	5.3 ACCIONES PARA DAR RESPUESTA AL RIESGO.	COORDINACIONES CON EL INSTITUTO NACIONAL DE CULTURA PARA LA INSPECCIÓN DE LA ZONA COMPROMETIDA CON EL HALLAZGO ARQUEOLÓGICO			

XIII ESTUDIOS BÁSICOS (Análisis de Riesgos) - Página N° 20

Luis Armando Chapata Negreiros
INGENIERO CIVIL
CIR 170930

CLÁUSULA DÉCIMA CUARTA: RESPONSABILIDAD POR VICIOS OCULTOS

Ni la suscripción del Acta de Recepción de Obra, ni el consentimiento de la liquidación del contrato de obra, enervan el derecho de LA ENTIDAD a reclamar, posteriormente, por defectos o vicios ocultos, conforme a lo dispuesto por los artículos 40 de la Ley de Contrataciones del Estado y 173 de su Reglamento.

El plazo máximo de responsabilidad de EL CONTRATISTA es de [CONSIGNAR TIEMPO EN AÑOS, NO MENOR DE 7 AÑOS] años, contados a partir de la conformidad de la recepción [INDICAR TOTAL O PARCIAL, SEGÚN CORRESPONDA] de la obra.

CLÁUSULA DÉCIMA QUINTA: PENALIDADES

Si EL CONTRATISTA incurre en retraso injustificado en la ejecución de las prestaciones objeto del contrato, LA ENTIDAD le aplica automáticamente una penalidad por mora por cada día de atraso, de acuerdo a la siguiente fórmula:

$$\text{Penalidad Diaria} = \frac{0.10 \times \text{monto vigente}}{F \times \text{plazo vigente en días}}$$

Donde:

F = 0.15 para plazos mayores a sesenta (60) días o;

F = 0.40 para plazos menores o iguales a sesenta (60) días.

El retraso se justifica a través de la solicitud de ampliación de plazo debidamente aprobado. Adicionalmente, se considera justificado el retraso y en consecuencia no se aplica penalidad, cuando EL CONTRATISTA acredite, de modo objetivamente sustentado, que el mayor tiempo transcurrido no le resulta imputable. En este último caso la calificación del retraso como justificado por parte de LA ENTIDAD no da lugar al pago de gastos generales ni costos directos de ningún tipo, conforme el numeral 162.5 del artículo 162 del Reglamento de la Ley de Contrataciones del Estado.

Adicionalmente a la penalidad por mora se aplicarán las siguientes penalidades:

TABLA DE PENALIDADES – ACTIVIDADES DE EJECUCION DE OBRA⁵

N°	INFRACCIÓN	UNIDAD	Monto	VERIFICACION
1	No cumple con proveer o hay ausencia del personal (técnico y social) establecido en la firma del contrato <u>según el cronograma y tiempo de participación.</u>	Por día y persona	0.01% x M	Informe del Supervisor o Inspector de Obra

N°	INFRACCIÓN	UNIDAD	Monto	VERIFICACION
2	No cuenta con materiales necesarios en obra de acuerdo a su Calendario de Adquisición de Materiales y con el equipo mínimo presentado a la firma del contrato.	Por día	0.01% x M	Informe del Supervisor o Inspector de Obra
3	No cumple con instalar la oficina dentro del área de influencia del proyecto, en el plazo establecido en los Términos de Referencia.	Por día	0.01% x M	Auditoría, Actas de reunión, Informe y/o registro fotográfico
4	Emplea materiales y equipos en obra no autorizados previamente por el Inspector y/o Supervisor.	Por ocurrencia	0.01% x M	Informe del Supervisor, Inspector de Obra
5	Los materiales educativos, de difusión y equipos no cumplen con las especificaciones técnicas del Manual de uso de Elementos Gráficos.	Por ocurrencia	0.01% x M	Carta y/o informe de revisión y/o verificación en campo de los materiales entregados a la población, Registro fotográfico.
6	No uso de equipo de campo (vehículo o medio de comunicación o uniformes) establecido en los Términos de Referencia	Por ocurrencia	0.01% x M	Auditorías, Informe en base a las visitas inopinadas a la oficina del Consultor y/o en campo, adjuntando panel fotográfico.
7	Demora en el término del levantamiento de observaciones durante la ejecución de la obra formuladas por el Supervisor (técnico y social, tener en cuenta los plazos establecidos).	Por ocurrencia	0.01% x M	Informe del Supervisor, Inspector de Obra
8	No cumple en recoger el desmonte y efectuar la limpieza de la zona de trabajo dentro de los plazos establecidos en el cuaderno de obra o mediante carta.	Por ocurrencia	0.01% x M	Informe del Supervisor, Inspector de Obra
9	El Residente no se encuentran en obra sin haber justificado su ausencia ante el Inspector y/o Supervisor.	Por día	0.02% x M	Informe del Supervisor, Inspector de Obra
10	No cumple con realizar las medidas de mitigación ambiental indicadas en el estudio de Impacto Ambiental.	Por ocurrencia	0.01% x M	Informe del Supervisor, Inspector de Obra
11	El personal del contratista no cuenta con uniformes y equipos de protección personal completos.	Por ocurrencia	0.01% x M	Informe del Supervisor, Inspector de Obra
12	No reporta los accidentes de trabajo de acuerdo a lo estipulado en la Ley 29783 – Ley de Seguridad y Salud en el Trabajo y su modificatoria - la Ley N°30222, y su Reglamento de Seguridad y Salud en el Trabajo	Cada accidente	0.05% x M	Informe del Supervisor o Inspector de Obra

13	No cumple con las responsabilidades de pago oportuno del salario de acuerdo a la oferta económica a su personal, incluyendo los beneficios sociales de acuerdo con la Ley, evidenciado por reclamos de su personal ante LA MPCVZ.	Por cada trabajador	0.01% x M	Informe del Supervisor, Inspector de Obra
14	No cumple con la formulación y/o ejecución de actividades establecidas en el Plan de Monitoreo Arqueológico.	Por ocurrencia	0.02% x M	Informe del Supervisor o Inspector de Obra

N°	INFRACCIÓN	UNIDAD	Monto	VERIFICACION
15	No cumple con renovar o ampliar la vigencia de la Póliza Todo Riesgo de Construcción (CAR) hasta la recepción de la Obra.	Por ocurrencia	0.02% x M	Informe del Supervisor o Inspector de Obra y/o Coordinador
16	No presentar valorización dentro de los plazos establecidos en el contrato.	Por ocurrencia	0.01% x M	Informe del Supervisor o Inspector de Obra
17	No renueva dentro los plazos de vigencia la Carta Fianzas	Por ocurrencia	0.01% x M	Informe del Supervisor o Inspector de Obra y/o Coordinador de Obra
18	En caso el contratista incumpla con su obligación de ejecutar la prestación con el personal acreditado o debidamente sustituido.	Por cada día de ausencia del personal en obra.	0.5 UIT ⁽⁶⁾	Informe del Supervisor o Inspector de Obra y/o Coordinador de Obra
19	Si el contratista o su personal, no permite el acceso al cuaderno de obra al supervisor o inspector de obra, impidiéndole anotar las ocurrencias.	Por ocurrencia	Cinco por mil (5/1000) del monto de la valorización del periodo por cada día de dicho impedimento	Informe del Supervisor o Inspector de Obra y/o Coordinador de Obra
20	Cuando el personal acreditado permanece menos de sesenta (60) días desde el inicio de su participación en la ejecución del contrato o del íntegro del plazo de ejecución, si este es menor a los sesenta (60) días, de conformidad con las disposiciones establecidas en el numeral 190.2 del artículo 190 del Reglamento.	Por cada día de ausencia del personal en obra en el plazo previsto.	0.5 UIT	Informe del Supervisor o Inspector de Obra y/o Coordinador de Obra

Importante

De haberse previsto otras penalidades a las previstas, incluir los supuestos de aplicación de penalidad, la forma de cálculo de la penalidad para cada supuesto y el procedimiento mediante el cual se verifica el supuesto a penalizar, conforme el artículo 163 del Reglamento de la Ley de Contrataciones del Estado.

Estas penalidades se deducen de las valorizaciones o en la liquidación final, según corresponda; o si fuera necesario, se cobra del monto resultante de la ejecución de la garantía de fiel cumplimiento.

La penalidad por mora y las otras penalidades pueden alcanzar cada una un monto máximo equivalente al diez por ciento (10%) del monto del contrato vigente, o de ser el caso, del ítem que debió ejecutarse.

Cuando se llegue a cubrir el monto máximo de la penalidad por mora o el monto máximo para otras penalidades, LA ENTIDAD puede resolver el contrato por incumplimiento.

CLÁUSULA DÉCIMA SEXTA: RESOLUCIÓN DEL CONTRATO

Cualquiera de las partes puede resolver el contrato, de conformidad con el numeral 32.3 del artículo 32 y artículo 36 de la Ley de Contrataciones del Estado, y el artículo 164 de su Reglamento. De darse el caso, LA ENTIDAD procederá de acuerdo a lo establecido en los artículos 165 y 207 del Reglamento de la Ley de Contrataciones del Estado.

CLÁUSULA DÉCIMA SÉTIMA: RESPONSABILIDAD DE LAS PARTES

Cuando se resuelva el contrato por causas imputables a algunas de las partes, se debe resarcir los daños y perjuicios ocasionados, a través de la indemnización correspondiente. Ello no obsta la aplicación de las sanciones administrativas, penales y pecuniarias a que dicho incumplimiento diere lugar, en el caso que éstas correspondan.

Lo señalado precedentemente no exime a ninguna de las partes del cumplimiento de las demás obligaciones previstas en el presente contrato.

CLÁUSULA DÉCIMA OCTAVA: ANTICORRUPCIÓN

EL CONTRATISTA declara y garantiza no haber, directa o indirectamente, o tratándose de una persona jurídica a través de sus socios, integrantes de los órganos de administración, apoderados, representantes legales, funcionarios, asesores o personas vinculadas a las que se refiere el artículo 7 del Reglamento de la Ley de Contrataciones del Estado, ofrecido, negociado o efectuado, cualquier pago o, en general, cualquier beneficio o incentivo ilegal en relación al contrato.

Asimismo, el CONTRATISTA se obliga a conducirse en todo momento, durante la ejecución del contrato, con honestidad, probidad, veracidad e integridad y de no cometer actos ilegales o de corrupción, directa o indirectamente o a través de sus socios, accionistas, participacionistas, integrantes de los órganos de administración, apoderados, representantes legales, funcionarios, asesores y personas vinculadas a las que se refiere el artículo 7 del Reglamento de la Ley de Contrataciones del Estado.

Además, EL CONTRATISTA se compromete a i) comunicar a las autoridades competentes, de manera directa y oportuna, cualquier acto o conducta ilícita o corrupta de la que tuviera conocimiento; y ii) adoptar medidas técnicas, organizativas y/o de personal apropiadas para evitar los referidos actos o prácticas.

CLÁUSULA DÉCIMA NOVENA: MARCO LEGAL DEL CONTRATO

Sólo en lo no previsto en este contrato, en la Ley de Contrataciones del Estado y su Reglamento, en las directivas que emita el OSCE y demás normativa especial que resulte aplicable, serán de aplicación supletoria las disposiciones pertinentes del Código Civil vigente, cuando corresponda, y demás normas de derecho privado.

CLÁUSULA VIGÉSIMA: SOLUCIÓN DE CONTROVERSIAS⁴⁸

Las controversias que surjan entre las partes durante la ejecución del contrato se resuelven mediante conciliación o arbitraje, según el acuerdo de las partes.

Cualquiera de las partes tiene derecho a iniciar el arbitraje a fin de resolver dichas controversias dentro del plazo de caducidad previsto en la Ley de Contrataciones del Estado y su Reglamento.

Facultativamente, cualquiera de las partes tiene el derecho a solicitar una conciliación dentro del plazo de caducidad correspondiente, según lo señalado en el artículo 224 del Reglamento de la Ley de Contrataciones del Estado, sin perjuicio de recurrir al arbitraje, en caso no se llegue a un acuerdo entre ambas partes o se llegue a un acuerdo parcial. Las controversias sobre nulidad del contrato solo pueden ser sometidas a arbitraje.

El Laudo arbitral emitido es inapelable, definitivo y obligatorio para las partes desde el momento de su notificación, según lo previsto en el numeral 45.21 del artículo 45 de la Ley de Contrataciones del Estado.

Importante para la Entidad

- *De acuerdo con lo dispuesto en la Decimonovena Disposición Complementaria Final del Reglamento, la obligatoriedad de someter a Junta de Resolución de Disputas las controversias en los contratos de obra por montos superiores a veinte millones con 00/100 Soles (S/ 20 000 000,00), aplica a los procedimientos de selección convocados a partir del año 2020. Asimismo, el sometimiento de la solución de controversias a una Junta de Resolución de Disputas en los contratos cuyos montos sean iguales o superiores a cinco millones con 00/100 Soles (S/ 5 000 000,00) es facultativa. En tal sentido, se debe incluir la siguiente cláusula, según corresponda:*

CLÁUSULA VIGÉSIMA PRIMERA: JUNTA DE RESOLUCIÓN DE DISPUTAS

"Las partes acuerdan para la solución de las controversias derivadas del presente Contrato de Obra conformar una Junta de Resolución de Disputas; encargando su organización y administración al [DENOMINACIÓN O RAZÓN SOCIAL DEL CENTRO DE ADMINISTRACIÓN DESIGNADO POR

⁴⁸ De acuerdo con el numeral 225.3 del artículo 225 del Reglamento, las partes pueden recurrir al arbitraje ad hoc cuando las controversias deriven de procedimientos de selección cuyo valor referencial sea menor o igual a cinco millones con 00/100 soles (S/ 5 000 000,00).

LAS PARTES].

La Junta de Resolución de Disputas estará compuesta por [TRES (3) MIEMBROS / UN (1) MIEMBRO], los/el cual/es será/n designado/s conforme la Directiva del OSCE sobre Junta de Resolución de Disputas”.

Incorporar o eliminar, según corresponda

CLÁUSULA VIGÉSIMA SEGUNDA: FACULTAD DE ELEVAR A ESCRITURA PÚBLICA

Cualquiera de las partes puede elevar el presente contrato a Escritura Pública corriendo con todos los gastos que demande esta formalidad.

CLÁUSULA VIGÉSIMA TERCERA: DOMICILIO PARA EFECTOS DE LA EJECUCIÓN CONTRACTUAL

Las partes declaran el siguiente domicilio para efecto de las notificaciones que se realicen durante la ejecución del presente contrato:

DOMICILIO DE LA ENTIDAD: [.....]

DOMICILIO DEL CONTRATISTA: [CONSIGNAR EL DOMICILIO SEÑALADO POR EL POSTOR GANADOR DE LA BUENA PRO AL PRESENTAR LOS REQUISITOS PARA EL PERFECCIONAMIENTO DEL CONTRATO]

La variación del domicilio aquí declarado de alguna de las partes debe ser comunicada a la otra parte, formalmente y por escrito, con una anticipación no menor de quince (15) días calendario.

De acuerdo con las bases integradas, la oferta y las disposiciones del presente contrato, las partes lo firman por duplicado en señal de conformidad en la ciudad de [.....] al [CONSIGNAR FECHA].

“LA ENTIDAD”

“EL CONTRATISTA”

CAPÍTULO VI CONSTANCIA DE PRESTACIÓN DE EJECUCIÓN DE OBRA

De conformidad con el artículo 169 del Reglamento, se deja expresa constancia de la culminación de la prestación derivada del contrato mencionado en el numeral 3 del presente documento.

1 DATOS DEL DOCUMENTO	Número del documento			
	Fecha de emisión del documento			
2 DATOS DEL CONTRATISTA	Nombre, denominación o razón social			
	RUC			
	EN CASO EL CONTRATISTA SEA UN CONSORCIO, ADEMÁS SE DEBERÁ REGISTRAR LA SIGUIENTE INFORMACIÓN:			
	Nombre o razón social del integrante del consorcio	RUC	%	Descripción de las obligaciones
3 DATOS DEL CONTRATO	Número del contrato			
	Tipo y número del procedimiento de selección			
	Descripción del objeto del contrato			
	Fecha de suscripción del contrato			
	Monto del contrato			
4 DATOS DE LA OBRA	Denominación de la obra			
	Ubicación de la obra (Región, Provincia y Distrito)			
	Nombres y apellidos del Supervisor de la Obra			
	Plazo de ejecución de la obra	Plazo original	días calendario	
		Ampliación(es) de plazo	días calendario	
		Total plazo	días calendario	
		Fecha de culminación de la obra		
		Fecha de recepción de la obra		
		Fecha de liquidación de la obra		
	Monto de la obra	Número de adicionales de obra		
		Monto total de los adicionales		
		Número de deductivos		
Monto total de los deductivos				
Monto total de la obra (sólo componente de obra)				

5 APLICACIÓN DE PENALIDADES	Monto de las penalidades por mora				
	Monto de otras penalidades				
	Monto total de las penalidades aplicadas				
6 SOLUCIÓN DE CONTROVERSIAS DEL CONTRATO	Junta de Resolución de Disputas	Si		No	
	Arbitraje	Si		No	
	N° de arbitrajes				
7 DATOS DE LA ENTIDAD	Nombre de la Entidad				
	RUC de la Entidad				
	Nombres y apellidos del funcionario que emite la constancia				
	Cargo que ocupa en la Entidad				
	Teléfono de contacto				
8					
	NOMBRE, FIRMA Y SELLO DEL FUNCIONARIO COMPETENTE				

ANEXOS

ANEXO N° 1

DECLARACIÓN JURADA DE DATOS DEL POSTOR

Señores

COMITÉ DE SELECCIÓN

LICITACIÓN PÚBLICA N° [CONSIGNAR NOMENCLATURA DEL PROCEDIMIENTO]

Presente.-

El que se suscribe, [.....], postor y/o Representante Legal de [CONSIGNAR EN CASO DE SER PERSONA JURÍDICA], identificado con [CONSIGNAR TIPO DE DOCUMENTO DE IDENTIDAD] N° [CONSIGNAR NÚMERO DE DOCUMENTO DE IDENTIDAD], con poder inscrito en la localidad de [CONSIGNAR EN CASO DE SER PERSONA JURÍDICA] en la Ficha N° [CONSIGNAR EN CASO DE SER PERSONA JURÍDICA] Asiento N° [CONSIGNAR EN CASO DE SER PERSONA JURÍDICA], **DECLARO BAJO JURAMENTO** que la siguiente información se sujeta a la verdad:

Nombre, Denominación o Razón Social :			
Domicilio Legal :			
RUC :	Teléfono(s) :		
Correo electrónico :			

Autorización de notificación por correo electrónico:

... [CONSIGNAR SÍ O NO] autorizo que se notifiquen al correo electrónico indicado las siguientes actuaciones:

1. Solicitud de subsanación de los requisitos para perfeccionar el contrato.
2. Solicitud para presentar los documentos para perfeccionar el contrato, según lo previsto en el numeral 141.2 del artículo 141 del Reglamento.
3. Respuesta a la solicitud de acceso al expediente de contratación.

Asimismo, me comprometo a remitir la confirmación de recepción, en el plazo máximo de dos (2) días hábiles de recibida la comunicación.

[CONSIGNAR CIUDAD Y FECHA]

.....
Firma, Nombres y Apellidos del postor o Representante legal, según corresponda

Importante

La notificación dirigida a la dirección de correo electrónico consignada se entenderá válidamente efectuada cuando la Entidad reciba acuse de recepción.

Importante

Cuando se trate de consorcios, la declaración jurada es la siguiente:

ANEXO N° 1

DECLARACIÓN JURADA DE DATOS DEL POSTOR

Señores

COMITÉ DE SELECCIÓN

LICITACIÓN PÚBLICA N° [CONSIGNAR NOMENCLATURA DEL PROCEDIMIENTO]

Presente.-

El que se suscribe, [.....], representante común del consorcio [CONSIGNAR EL NOMBRE DEL CONSORCIO], identificado con [CONSIGNAR TIPO DE DOCUMENTO DE IDENTIDAD] N° [CONSIGNAR NÚMERO DE DOCUMENTO DE IDENTIDAD], **DECLARO BAJO JURAMENTO** que la siguiente información se sujeta a la verdad:

Datos del consorciado 1			
Nombre, Denominación o Razón Social :			
Domicilio Legal :			
RUC :	Teléfono(s) :		
Correo electrónico :			

Datos del consorciado 2			
Nombre, Denominación o Razón Social :			
Domicilio Legal :			
RUC :	Teléfono(s) :		
Correo electrónico :			

Datos del consorciado ...			
Nombre, Denominación o Razón Social :			
Domicilio Legal :			
RUC :	Teléfono(s) :		
Correo electrónico :			

Autorización de notificación por correo electrónico:

Correo electrónico del consorcio:

... [CONSIGNAR SÍ O NO] autorizo que se notifiquen al correo electrónico indicado las siguientes actuaciones:

1. Solicitud de subsanación de los requisitos para perfeccionar el contrato.
2. Solicitud para presentar los documentos para perfeccionar el contrato, según lo previsto en el numeral 141.2 del artículo 141 del Reglamento.
3. Respuesta a la solicitud de acceso al expediente de contratación.

Asimismo, me comprometo a remitir la confirmación de recepción, en el plazo máximo de dos (2) días hábiles de recibida la comunicación.

[CONSIGNAR CIUDAD Y FECHA]

.....
**Firma, Nombres y Apellidos del representante
común del consorcio**

Importante

La notificación dirigida a la dirección de correo electrónico consignada se entenderá válidamente efectuada cuando la Entidad reciba acuse de recepción.

ANEXO N° 2

DECLARACIÓN JURADA (ART. 52 DEL REGLAMENTO DE LA LEY DE CONTRATACIONES DEL ESTADO)

Señores

COMITÉ DE SELECCIÓN

LICITACIÓN PÚBLICA N° [CONSIGNAR NOMENCLATURA DEL PROCEDIMIENTO]

Presente.-

Mediante el presente el suscrito, postor y/o Representante Legal de [CONSIGNAR EN CASO DE SER PERSONA JURÍDICA], declaro bajo juramento:

- i. No haber incurrido y me obligo a no incurrir en actos de corrupción, así como a respetar el principio de integridad.
- ii. No tener impedimento para postular en el procedimiento de selección ni para contratar con el Estado, conforme al artículo 11 de la Ley de Contrataciones del Estado.
- iii. Conocer las sanciones contenidas en la Ley de Contrataciones del Estado y su Reglamento, así como las disposiciones aplicables de la Ley N° 27444, Ley del Procedimiento Administrativo General.
- iv. Participar en el presente proceso de contratación en forma independiente sin mediar consulta, comunicación, acuerdo, arreglo o convenio con ningún proveedor; y, conocer las disposiciones del Decreto Legislativo N° 1034, Decreto Legislativo que aprueba la Ley de Represión de Conductas Anticompetitivas.
- v. Conocer, aceptar y someterme a las bases, condiciones y reglas del procedimiento de selección.
- vi. Ser responsable de la veracidad de los documentos e información que presento en el presente procedimiento de selección.
- vii. Comprometerme a mantener la oferta presentada durante el procedimiento de selección y a perfeccionar el contrato, en caso de resultar favorecido con la buena pro.

[CONSIGNAR CIUDAD Y FECHA]

.....
**Firma, Nombres y Apellidos del postor o
Representante legal, según corresponda**

Importante

En el caso de consorcios, cada integrante debe presentar esta declaración jurada, salvo que sea presentada por el representante común del consorcio.

ANEXO N° 3

DECLARACIÓN JURADA DE CUMPLIMIENTO DEL EXPEDIENTE TÉCNICO

Señores

COMITÉ DE SELECCIÓN

LICITACIÓN PÚBLICA N° [CONSIGNAR NOMENCLATURA DEL PROCEDIMIENTO]

Presente.-

Es grato dirigirme a usted, para hacer de su conocimiento que luego de haber examinado las bases y demás documentos del procedimiento de la referencia y, conociendo todos los alcances y las condiciones detalladas en dichos documentos, el postor que suscribe ofrece la ejecución de la obra [CONSIGNAR EL OBJETO DE LA CONVOCATORIA], de conformidad con el respectivo Expediente Técnico y las demás condiciones que se indican en el numeral 3.1 del Capítulo III de la sección específica de las bases y los documentos del procedimiento.

[CONSIGNAR CIUDAD Y FECHA]

.....
**Firma, Nombres y Apellidos del postor o
Representante legal o común, según corresponda**

ANEXO N° 4

DECLARACIÓN JURADA DE PLAZO DE EJECUCIÓN DE LA OBRA

Señores

COMITÉ DE SELECCIÓN

LICITACIÓN PÚBLICA N° [CONSIGNAR NOMENCLATURA DEL PROCEDIMIENTO]

Presente.-

Mediante el presente, con pleno conocimiento de las condiciones que se exigen en las bases del procedimiento de la referencia, me comprometo a ejecutar la obra [CONSIGNAR LA DENOMINACIÓN DE LA CONVOCATORIA] en el plazo de [CONSIGNAR EL PLAZO OFERTADO, EL CUAL DEBE SER EXPRESADO EN DÍAS CALENDARIO] días calendario.

[CONSIGNAR CIUDAD Y FECHA]

.....
**Firma, Nombres y Apellidos del postor o
Representante legal o común, según corresponda**

Importante para la Entidad

- Cuando en el expediente de contratación establezca que la obra debe ejecutarse bajo la modalidad de ejecución llave en mano, considerar lo siguiente, según corresponda.

“Mediante el presente, con pleno conocimiento de las condiciones que se exigen en las bases del procedimiento de la referencia, me comprometo a ejecutar la obra [CONSIGNAR LA DENOMINACIÓN DE LA CONVOCATORIA], su equipamiento y montaje hasta la puesta en servicio, en el plazo de [CONSIGNAR EL PLAZO OFERTADO, EL CUAL DEBE ESTAR EXPRESADO EN DÍAS CALENDARIO] días calendario”⁴⁹

“Mediante el presente, con pleno conocimiento de las condiciones que se exigen en las bases del procedimiento de la referencia, me comprometo a ejecutar la obra [CONSIGNAR LA DENOMINACIÓN DE LA CONVOCATORIA], su equipamiento y montaje hasta la puesta en servicio, en el plazo de [CONSIGNAR EL PLAZO OFERTADO, EL CUAL DEBE ESTAR EXPRESADO EN DÍAS CALENDARIO] días calendario, y la ejecución de la operación asistida de la obra en el plazo de [CONSIGNAR EL PLAZO OFERTADO DE LA PRESTACIÓN ASISTIDA DE LA OBRA, EL CUAL DEBE ESTAR EXPRESADO EN DÍAS CALENDARIO] días calendario.”⁵⁰

Incluir las disposiciones, según corresponda. Una vez culminada la elaboración de las bases, las notas que no se incorporen deben ser eliminadas

⁴⁹ Este párrafo debe ser incluido en el caso de obras que se ejecuten bajo la modalidad de ejecución llave en mano que no incluya operación asistida.

⁵⁰ Este párrafo debe ser incluido en el caso de obras que se ejecuten bajo la modalidad de ejecución llave en mano que incluya operación asistida.

ANEXO N° 5

PROMESA DE CONSORCIO

(Sólo para el caso en que un consorcio se presente como postor)

Señores

COMITÉ DE SELECCIÓN

LICITACIÓN PÚBLICA N° [CONSIGNAR NOMENCLATURA DEL PROCEDIMIENTO]

Presente.-

Los suscritos declaramos expresamente que hemos convenido en forma irrevocable, durante el lapso que dure el procedimiento de selección, para presentar una oferta conjunta a la **LICITACIÓN PÚBLICA N° [CONSIGNAR NOMENCLATURA DEL PROCEDIMIENTO]**.

Asimismo, en caso de obtener la buena pro, nos comprometemos a formalizar el contrato de consorcio, de conformidad con lo establecido por el artículo 140 del Reglamento de la Ley de Contrataciones del Estado, bajo las siguientes condiciones:

a) Integrantes del consorcio

1. [NOMBRE, DENOMINACIÓN O RAZÓN SOCIAL DEL CONSORCIADO 1].
2. [NOMBRE, DENOMINACIÓN O RAZÓN SOCIAL DEL CONSORCIADO 2].

b) Designamos a [CONSIGNAR NOMBRES Y APELLIDOS DEL REPRESENTANTE COMÚN], identificado con [CONSIGNAR TIPO DE DOCUMENTO DE IDENTIDAD] N° [CONSIGNAR NÚMERO DE DOCUMENTO DE IDENTIDAD], como representante común del consorcio para efectos de participar en todos los actos referidos al procedimiento de selección, suscripción y ejecución del contrato correspondiente con [CONSIGNAR NOMBRE DE LA ENTIDAD].

Asimismo, declaramos que el representante común del consorcio no se encuentra impedido, inhabilitado ni suspendido para contratar con el Estado.

c) Fijamos nuestro domicilio legal común en [.....].

d) Las obligaciones que corresponden a cada uno de los integrantes del consorcio son las siguientes:

1. OBLIGACIONES DE [NOMBRE, DENOMINACIÓN O RAZÓN SOCIAL DEL CONSORCIADO 1] [%]⁵¹

[DESCRIBIR LAS OBLIGACIONES DEL CONSORCIADO 1]

2. OBLIGACIONES DE [NOMBRE, DENOMINACIÓN O RAZÓN SOCIAL DEL CONSORCIADO 2] [%]⁵²

[DESCRIBIR LAS OBLIGACIONES DEL CONSORCIADO 2]

TOTAL OBLIGACIONES

100%⁵³

⁵¹ Consignar únicamente el porcentaje total de las obligaciones, el cual debe ser expresado en número entero, sin decimales.

⁵² Consignar únicamente el porcentaje total de las obligaciones, el cual debe ser expresado en número entero, sin decimales.

⁵³ Este porcentaje corresponde a la sumatoria de los porcentajes de las obligaciones de cada uno de los integrantes del consorcio.

[CONSIGNAR CIUDAD Y FECHA]

.....
Consortiado 1
Nombres, apellidos y firma del Consortiado 1
o de su Representante Legal
Tipo y N° de Documento de Identidad

.....
Consortiado 2
Nombres, apellidos y firma del Consortiado 2
o de su Representante Legal
Tipo y N° de Documento de Identidad

Importante

De conformidad con el artículo 52 del Reglamento, las firmas de los integrantes del consorcio deben ser legalizadas.

Importante para la Entidad

*En caso de la contratación de la ejecución de una obra bajo el sistema a precios unitarios **incluir el siguiente anexo:***

Esta nota deberá ser eliminada una vez culminada la elaboración de las bases

ANEXO N° 6

PRECIO DE LA OFERTA

ÍTEM N° [INDICAR NÚMERO]

Señores

COMITÉ DE SELECCIÓN

LICITACIÓN PÚBLICA N° [CONSIGNAR NOMENCLATURA DEL PROCEDIMIENTO]

Presente.-

Es grato dirigirme a usted, para hacer de su conocimiento que, de acuerdo con las bases, mi oferta es la siguiente:

[INCLUIR LA ESTRUCTURA DEL PRESUPUESTO DE OBRA, A FIN DE QUE EL POSTOR CONSIGNE LOS PRECIOS UNITARIOS Y EL PRECIO TOTAL DE SU OFERTA, TAL COMO SE MUESTRA DE MANERA REFERENCIAL EN EL SIGUIENTE EJEMPLO:

N° ITEM	PARTIDA	UNIDAD	METRADO	PU	SUB TOTAL

1	Total costo directo (A)	
2	Gastos generales	
2.1	Gastos fijos	
2.2	Gastos variables	
	Total gastos generales (B)	
3	Utilidad (C)	
	SUBTOTAL (A+B+C)	
4	IGV ⁵⁴	
5	Monto total de la oferta	

...

El precio de la oferta en [CONSIGNAR LA MONEDA DE LA CONVOCATORIA] incluye todos los tributos, seguros, transporte, inspecciones, pruebas y, de ser el caso, los costos laborales conforme a la legislación vigente, así como cualquier otro concepto que pueda tener incidencia sobre el costo de la obra a ejecutar; excepto la de aquellos postores que gocen de alguna exoneración legal, no incluirán en el precio de su oferta los tributos respectivos.

⁵⁴ Para el cálculo del IGV, aplica el redondeo previsto en la Resolución de Superintendencia SUNAT N° 025-2000/SUNAT o norma que la reemplace. En ese sentido, el porcentaje se calcula considerando dos (2) decimales. Para efectos del redondeo i) Si el primer decimal siguiente es inferior a cinco (5), el valor permanecerá igual, suprimiéndose los decimales posteriores y ii) Si el primer decimal siguiente es igual o superior a cinco (5), el valor será incrementado en un centésimo.

[CONSIGNAR CIUDAD Y FECHA]

.....
**Firma, Nombres y Apellidos del postor o
Representante legal o común, según corresponda**

Importante

- *El postor que goce de alguna exoneración legal, debe indicar que su oferta no incluye el tributo materia de la exoneración, debiendo incluir el siguiente texto:*

“Mi oferta no incluye [CONSIGNAR EL TRIBUTO MATERIA DE LA EXONERACIÓN]”.
- *El análisis de precios unitarios y el detalle de los gastos generales fijos y variables no se presentan en la oferta, sino para el perfeccionamiento del contrato.*

Importante para la Entidad

- *A fin de facilitar la labor del comité de selección, se recomienda publicar conjuntamente con las bases un archivo en Excel del presupuesto de la obra conforme el expediente técnico a fin de que los postores puedan utilizarlo al momento de elaborar su oferta. En tal caso, consignar lo siguiente:*

“Adicionalmente al documento escaneado del presente anexo, el postor puede adjuntar el archivo en Excel del presupuesto de la obra (que fue publicado conjuntamente con las bases), completando la información que sustenta el precio de su oferta. En caso de divergencia prevalece el documento escaneado del precio de la oferta”.
- *En caso de procedimientos según relación de ítems, consignar lo siguiente:*
“El postor debe presentar el precio de su oferta en forma independiente, en los ítems que se presente”.
- *En caso de contratación de obras por paquete, consignar lo siguiente:*
“El postor debe presentar el precio de su oferta con el detalle de cada obra incluida en el paquete”.
- *En caso de contrataciones que conlleven la ejecución de prestaciones accesorias, consignar lo siguiente:*
“El postor debe detallar en el precio de su oferta, el monto correspondiente a la prestación principal y las prestaciones accesorias”.
- *Si durante la fase de actos preparatorios, las Entidades advierten que es posible la participación de proveedores que gozan del beneficio de la exoneración del IGV prevista en la Ley N° 27037, Ley de Promoción de la Inversión en la Amazonía, consignar lo siguiente:*

“La oferta de los postores que presenten la Declaración Jurada de cumplimiento de condiciones para la aplicación de la exoneración del IGV (Anexo N° 7), debe encontrarse dentro de los límites del valor referencial sin IGV”.

Incluir las disposiciones, según corresponda. Una vez culminada la elaboración de las bases, las notas que no se incorporen deben ser eliminadas

Importante para la Entidad

En caso de la contratación de la ejecución de una obra bajo el sistema a suma alzada incluir el siguiente anexo:

Esta nota deberá ser eliminada una vez culminada la elaboración de las bases

ANEXO N° 6

PRECIO DE LA OFERTA

ÍTEM N° [INDICAR NÚMERO]

Señores

COMITÉ DE SELECCIÓN

LICITACIÓN PÚBLICA N° [CONSIGNAR NOMENCLATURA DEL PROCEDIMIENTO]

Presente.-

Es grato dirigirme a usted, para hacer de su conocimiento que, de acuerdo con las bases, mi oferta es la siguiente:

CONCEPTO	PRECIO TOTAL
TOTAL	

El precio de la oferta [CONSIGNAR LA MONEDA DE LA CONVOCATORIA] incluye todos los tributos, seguros, transporte, inspecciones, pruebas y, de ser el caso, los costos laborales conforme a la legislación vigente, así como cualquier otro concepto que pueda tener incidencia sobre el costo de la obra a ejecutar; excepto la de aquellos postores que gocen de alguna exoneración legal, no incluirán en el precio de su oferta los tributos respectivos.

[CONSIGNAR CIUDAD Y FECHA]

.....
**Firma, Nombres y Apellidos del postor o
Representante legal o común, según corresponda**

Importante

- El postor debe adjuntar el desagregado de partidas que sustenta su oferta, tal como se muestra de manera referencial en el siguiente ejemplo:*

N° ITEM	PARTIDA	UNIDAD	METRADO	PU	SUB TOTAL
1	Total costo directo (A)				
2	Gastos generales				

2.1	Gastos fijos	
2.2	Gastos variables	
	Total gastos generales (B)	
3	Utilidad (C)	
	SUBTOTAL (A+B+C)	
4	IGV ⁵⁵	
5	Monto total de la oferta	

- *El postor que goce de alguna exoneración legal, debe indicar que su oferta no incluye el tributo materia de la exoneración, debiendo incluir el siguiente texto:
"Mi oferta no incluye [CONSIGNAR EL TRIBUTOS MATERIA DE LA EXONERACIÓN]"*
- *De ser el caso, el análisis de precios unitarios y el detalle de los gastos generales fijos y variables no se presentan en la oferta, sino para el perfeccionamiento del contrato.*

Importante para la Entidad

- *A fin de facilitar la labor del comité de selección, se recomienda publicar conjuntamente con las bases un archivo en Excel del presupuesto de la obra conforme el expediente técnico a fin de que los postores puedan utilizarlo al momento de elaborar su oferta. En tal caso, consignar lo siguiente:
"Adicionalmente al documento escaneado del presente anexo, el postor puede adjuntar el archivo en Excel del presupuesto de la obra (que fue publicado conjuntamente con las bases), completando la información que sustenta el precio de su oferta. En caso de divergencia prevalece el documento escaneado del precio de la oferta".*
- *En caso de procedimientos según relación de ítems, consignar lo siguiente:
"El postor debe presentar el precio de su oferta en forma independiente, en los ítems que se presente".*
- *En caso de contratación de obras por paquete, consignar lo siguiente:
"El postor debe presentar el precio de su oferta con el detalle de cada obra incluida en el paquete".*
- *En caso de contrataciones que conllevan la ejecución de prestaciones accesorias, consignar lo siguiente:
"El postor debe detallar en el precio de su oferta, el monto correspondiente a la prestación principal y las prestaciones accesorias".*
- *Si durante la fase de actos preparatorios, las Entidades advierten que es posible la participación de proveedores que gozan del beneficio de la exoneración del IGV prevista en la Ley N° 27037, Ley de Promoción de la Inversión en la Amazonía, consignar lo siguiente:
"La oferta de los postores que presenten la Declaración Jurada de cumplimiento de condiciones para la aplicación de la exoneración del IGV (Anexo N° 7), debe encontrarse dentro de los límites del valor referencial sin IGV".*

Incluir las disposiciones, según corresponda. Una vez culminada la elaboración de las bases, las notas que no se incorporen deben ser eliminadas

⁵⁵ Para el cálculo del IGV, aplica el redondeo previsto en la Resolución de Superintendencia SUNAT N° 025-2000/SUNAT o norma que la reemplace. En ese sentido, el porcentaje se calcula considerando dos (2) decimales. Para efectos del redondeo i) Si el primer decimal siguiente es inferior a cinco (5), el valor permanecerá igual, suprimiéndose los decimales posteriores y ii) Si el primer decimal siguiente es igual o superior a cinco (5), el valor será incrementado en un centésimo.

Importante para la Entidad

En caso de la contratación de la ejecución de una obra bajo el esquema mixto de suma alzada y precios unitarios incluir el siguiente anexo:

Esta nota deberá ser eliminada una vez culminada la elaboración de las bases

ANEXO N° 6

PRECIO DE LA OFERTA

ÍTEM N° [INDICAR NÚMERO]

Señores

COMITÉ DE SELECCIÓN

LICITACIÓN PÚBLICA N° [CONSIGNAR NOMENCLATURA DEL PROCEDIMIENTO]

Presente.-

Es grato dirigirme a usted, para hacer de su conocimiento que, de acuerdo con las bases, mi oferta es la siguiente:

[INCLUIR LA ESTRUCTURA DEL PRESUPUESTO DE OBRA EXTRAIDA DEL EXPEDIENTE TÉCNICO DE LOS COMPONENTES, CUYAS CANTIDADES Y MAGNITUDES ESTÁN DEFINIDAS, A FIN DE QUE EL POSTOR CONSIGNE LOS PRECIOS UNITARIOS Y EL PRECIO TOTAL DE SU OFERTA, TAL COMO SE MUESTRA DE MANERA REFERENCIAL EN EL SIGUIENTE EJEMPLO:

OFERTA A PRECIOS UNITARIOS DE LOS COMPONENTES SIGUIENTES:

N° ITEM	PARTIDA	UNIDAD	METRADO	PU	SUB TOTAL

1	Total costo directo (A)	
2	Gastos generales	
2.1	Gastos fijos	
2.2	Gastos variables	
	Total gastos generales (B)	
3	Utilidad (C)	
	SUBTOTAL (A+B+C)	
4	IGV ⁵⁶	
5	Monto del componente a precios unitarios	

...]

OFERTA A SUMA ALZADA DE LOS COMPONENTES SIGUIENTES:

CONCEPTO	PRECIO
Monto del componente a suma alzada	

⁵⁶ Para el cálculo del IGV, aplica el redondeo previsto en la Resolución de Superintendencia SUNAT N° 025-2000/SUNAT o norma que la reemplace. En ese sentido, el porcentaje se calcula considerando dos (2) decimales. Para efectos del redondeo i) Si el primer decimal siguiente es inferior a cinco (5), el valor permanecerá igual, suprimiéndose los decimales posteriores y ii) Si el primer decimal siguiente es igual o superior a cinco (5), el valor será incrementado en un centésimo.

Asimismo, el postor debe adjuntar el desagregado de partidas que sustenta su oferta a suma alzada, tal como se muestra de manera referencial en el siguiente ejemplo:

N° ITEM	PARTIDA	UNIDAD	METRADO	PU	SUB TOTAL

1	Total costo directo (A)	
2	Gastos generales	
2.1	Gastos fijos	
2.2	Gastos variables	
	Total gastos generales (B)	
3	Utilidad (C)	
	SUBTOTAL (A+B+C)	
4	IGV ⁵⁷	
5	Monto de la oferta a suma alzada	

Monto total de la oferta	
--------------------------	--

El precio de la oferta [CONSIGNAR LA MONEDA DE LA CONVOCATORIA] incluye todos los tributos, seguros, transporte, inspecciones, pruebas y, de ser el caso, los costos laborales conforme a la legislación vigente, así como cualquier otro concepto que pueda tener incidencia sobre el costo de la obra a ejecutar; excepto la de aquellos postores que gocen de alguna exoneración legal, no incluirán en el precio de su oferta los tributos respectivos.

[CONSIGNAR CIUDAD Y FECHA]

.....
**Firma, Nombres y Apellidos del postor o
Representante legal o común, según corresponda**

Importante

- *El postor que goce de alguna exoneración legal, debe indicar que su oferta no incluye el tributo materia de la exoneración.*
- *El análisis de precios unitarios y el detalle de los gastos generales fijos y variables no se presentan en la oferta, sino para el perfeccionamiento del contrato.*

Importante para la Entidad

- *A fin de facilitar la labor del comité de selección, se recomienda publicar conjuntamente con las bases un archivo en Excel del presupuesto de la obra conforme el expediente técnico a fin de*

⁵⁷ Para el cálculo del IGV, aplica el redondeo previsto en la Resolución de Superintendencia SUNAT N° 025-2000/SUNAT o norma que la reemplace. En ese sentido, el porcentaje se calcula considerando dos (2) decimales. Para efectos del redondeo i) Si el primer decimal siguiente es inferior a cinco (5), el valor permanecerá igual, suprimiéndose los decimales posteriores y ii) Si el primer decimal siguiente es igual o superior a cinco (5), el valor será incrementado en un centésimo.

que los postores puedan utilizarlo al momento de elaborar su oferta. En tal caso, consignar lo siguiente:

“Adicionalmente al documento escaneado del presente anexo, el postor puede adjuntar el archivo en Excel del presupuesto de la obra (que fue publicado conjuntamente con las bases), completando la información que sustenta el precio de su oferta. En caso de divergencia prevalece el documento escaneado del precio de la oferta”.

- *En caso de procedimientos según relación de ítems, consignar lo siguiente:*

“El postor debe presentar el precio de su oferta en forma independiente, en los ítems que se presente”.

- *En caso de contratación de obras por paquete, consignar lo siguiente:*

“El postor debe presentar el precio de su oferta con el detalle de cada obra incluida en el paquete”.

- *En caso de contrataciones que conllevan la ejecución de prestaciones accesorias, consignar lo siguiente:*

“El postor debe detallar en el precio de su oferta, el monto correspondiente a la prestación principal y las prestaciones accesorias”.

- *Si durante la fase de actos preparatorios, las Entidades advierten que es posible la participación de proveedores que gozan del beneficio de la exoneración del IGV prevista en la Ley N° 27037, Ley de Promoción de la Inversión en la Amazonía, consignar lo siguiente:*

*“La oferta de los postores que presenten la Declaración Jurada de cumplimiento de condiciones para la aplicación de la exoneración del IGV (**Anexo N° 8**), debe encontrarse dentro de los límites del valor referencial sin IGV”.*

Incluir las disposiciones, según corresponda. Una vez culminada la elaboración de las bases, las notas que no se incorporen deben ser eliminadas

Importante para la Entidad

Si durante la fase de actos preparatorios, las Entidades advierten que es posible la participación de proveedores que gozan del beneficio de la exoneración del IGV prevista en la Ley N° 27037, Ley de Promoción de la Inversión en la Amazonía, incluir el siguiente anexo:

Esta nota deberá ser eliminada una vez culminada la elaboración de las bases

ANEXO N° 7

DECLARACIÓN JURADA DE CUMPLIMIENTO DE CONDICIONES PARA LA APLICACIÓN DE LA EXONERACIÓN DEL IGV

Señores

COMITÉ DE SELECCIÓN

LICITACIÓN PÚBLICA N° [CONSIGNAR NOMENCLATURA DEL PROCEDIMIENTO]

Presente.-

Mediante el presente el suscrito, postor y/o Representante Legal de [CONSIGNAR EN CASO DE SER PERSONA JURÍDICA], declaro bajo juramento que gozo del beneficio de la exoneración del IGV previsto en la Ley N° 27037, Ley de Promoción de la Inversión en la Amazonía, dado que cumplo con las condiciones siguientes:

- 1.- Que el domicilio fiscal de la empresa⁵⁸ se encuentra ubicada en la Amazonía y coincide con el lugar establecido como sede central (donde tiene su administración y lleva su contabilidad);
- 2.- Que la empresa se encuentra inscrita en las Oficinas Registrales de la Amazonía (exigible en caso de personas jurídicas);
- 3.- Que, al menos el setenta por ciento (70%) de los activos fijos de la empresa se encuentran en la Amazonía; y
- 4.- Que la empresa no ejecuta obras fuera de la Amazonía.

[CONSIGNAR CIUDAD Y FECHA]

.....
Firma, Nombres y Apellidos del postor o Representante legal, según corresponda

Importante

Cuando se trate de consorcios, esta declaración jurada será presentada por cada uno de los integrantes del consorcio, salvo que se trate de consorcios con contabilidad independiente, en cuyo caso debe ser suscrita por el representante común, debiendo indicar su condición de consorcio con contabilidad independiente y el número de RUC del consorcio.

⁵⁸ En el artículo 1 del "Reglamento de las Disposiciones Tributarias contenidas en la Ley de Promoción de la Inversión en la Amazonía" se define como "empresa" a las "Personas naturales, sociedades conyugales, sucesiones indivisas y personas consideradas jurídicas por la Ley del Impuesto a la Renta, generadoras de rentas de tercera categoría, ubicadas en la Amazonía. Las sociedades conyugales son aquéllas que ejerzan la opción prevista en el Artículo 16 de la Ley del Impuesto a la Renta."

Importante para la Entidad

En el caso de procedimientos por relación de ítems cuando la obra se ejecute fuera de la provincia de Lima y Callao y el monto del valor referencial de algún ítem no supere los novecientos mil Soles (S/ 900,000.00) debe considerarse el siguiente anexo:

Esta nota deberá ser eliminada una vez culminada la elaboración de las bases.

ANEXO N° 8

SOLICITUD DE BONIFICACIÓN DEL DIEZ POR CIENTO (10%) POR OBRAS EJECUTADAS FUERA DE LA PROVINCIA DE LIMA Y CALLAO
(DE SER EL CASO, SOLO PRESENTAR ESTA SOLICITUD EN EL ÍTEM [CONSIGNAR EL N° DEL ÍTEM O ÍTEMS CUYO VALOR REFERENCIAL NO SUPERA LOS NOVECIENTOS MIL SOLES (S/ 900,000.00)])

Señores

COMITÉ DE SELECCIÓN

LICITACIÓN PÚBLICA N° [CONSIGNAR NOMENCLATURA DEL PROCEDIMIENTO]

Presente.-

Mediante el presente el suscrito, postor y/o Representante Legal de [CONSIGNAR EN CASO DE SER PERSONA JURIDICA], solicito la asignación de la bonificación del diez por ciento (10%) sobre el puntaje total en [CONSIGNAR EL ÍTEM O ÍTEMS, SEGÚN CORRESPONDA, EN LOS QUE SE SOLICITA LA BONIFICACIÓN] debido a que el domicilio de mi representada se encuentra ubicado en la provincia o provincia colindante donde se ejecuta la obra.

[CONSIGNAR CIUDAD Y FECHA]

.....
Firma, Nombres y Apellidos del postor o Representante legal, según corresponda

Importante

- *Para asignar la bonificación, el comité de selección, verifica el domicilio consignado por el postor en el Registro Nacional de Proveedores (RNP).*
- *Para que el postor pueda acceder a la bonificación, debe cumplir con las condiciones establecidas en el literal f) del artículo 50 del Reglamento.*

Importante

Cuando se trate de consorcios, la declaración jurada es la siguiente:

ANEXO N° 8

SOLICITUD DE BONIFICACIÓN DEL DIEZ POR CIENTO (10%) POR OBRAS EJECUTADAS FUERA DE LA PROVINCIA DE LIMA Y CALLAO
(DE SER EL CASO, SOLO PRESENTAR ESTA SOLICITUD EN EL ÍTEM [CONSIGNAR EL N° DEL ÍTEM O ÍTEMS CUYO VALOR REFERENCIAL NO SUPERA LOS NOVECIENTOS MIL SOLES (S/ 900,000.00)])

Señores

COMITÉ DE SELECCIÓN

LICITACIÓN PÚBLICA N° [CONSIGNAR NOMENCLATURA DEL PROCEDIMIENTO]

Presente.-

Mediante el presente el que se suscribe, [.....], representante común del consorcio [CONSIGNAR EL NOMBRE DEL CONSORCIO], solicito la asignación de la bonificación del diez por ciento (10%) sobre el puntaje total en [CONSIGNAR EL ÍTEM O ÍTEMS, SEGÚN CORRESPONDA, EN LOS QUE SE SOLICITA LA BONIFICACIÓN] debido a que los domicilios de todos los integrantes del consorcio se encuentran ubicados en la provincia o provincias colindantes donde se ejecuta la obra.

[CONSIGNAR CIUDAD Y FECHA]

.....
**Firma, Nombres y Apellidos del representante
común del consorcio**

Importante

- *Para asignar la bonificación, el comité de selección, verifica el domicilio consignado de los integrantes del consorcio, en el Registro Nacional de Proveedores (RNP).*
- *Para que un consorcio pueda acceder a la bonificación, cada uno de sus integrantes debe cumplir con las condiciones establecidas en el literal f) del artículo 50 del Reglamento.*

ANEXO N° 9

DECLARACIÓN JURADA (NUMERAL 49.4 DEL ARTÍCULO 49 DEL REGLAMENTO)

Señores

COMITÉ DE SELECCIÓN

LICITACIÓN PÚBLICA N° [CONSIGNAR NOMENCLATURA DEL PROCEDIMIENTO]

Presente.-

Mediante el presente el suscrito, postor y/o Representante Legal de [CONSIGNAR EN CASO DE SER PERSONA JURÍDICA], declaro que la experiencia que acredito de la empresa [CONSIGNAR LA DENOMINACIÓN DE LA PERSONA JURÍDICA] como consecuencia de una reorganización societaria, no se encuentra en el supuesto establecido en el numeral 49.4 del artículo 49 del Reglamento.

[CONSIGNAR CIUDAD Y FECHA]

.....
**Firma, Nombres y Apellidos del postor o
Representante legal, según corresponda**

Importante

A efectos de cautelar la veracidad de esta declaración, el postor puede verificar la información de la Relación de Proveedores Sancionados por el Tribunal de Contrataciones del Estado con Sanción Vigente en <http://portal.osce.gob.pe/rnp/content/relación-de-proveedores-sancionados>.

También le asiste dicha facultad al órgano encargado de las contrataciones o al órgano de la Entidad al que se le haya asignado la función de verificación de la oferta presentada por el postor ganador de la buena pro.

ANEXO N° 10

EXPERIENCIA DEL POSTOR EN LA ESPECIALIDAD

Señores

COMITÉ DE SELECCIÓN

LICITACIÓN PÚBLICA N° [CONSIGNAR NOMENCLATURA DEL PROCEDIMIENTO]

Presente.-

Mediante el presente, el suscrito detalla lo siguiente como EXPERIENCIA EN OBRAS SIMILARES:

Nº	CLIENTE	OBJETO DEL CONTRATO	Nº CONTRATO	FECHA DEL CONTRATO ⁵⁹	FECHA DE RECEPCIÓN DE LA OBRA	EXPERIENCIA PROVENIENTE ⁶⁰ DE:	MONEDA	IMPORTE ⁶¹	TIPO DE CAMBIO VENTA ⁶²	MONTO FACTURADO ACUMULADO ⁶³
1										
2										
3										
4										
5										
6										

⁵⁹ Se refiere a la fecha de suscripción del contrato.

⁶⁰ Si el titular de la experiencia no es el postor, consignar si dicha experiencia corresponde a la matriz en caso que el postor sea sucursal, o fue transmitida por reorganización societaria, debiendo acompañar la documentación sustentatoria correspondiente. Al respecto, según la Opinión N° 216-2017/DTN "Considerando que la sociedad matriz y la sucursal constituyen la misma persona jurídica, la sucursal puede acreditar como suya la experiencia de su matriz". Del mismo modo, según lo previsto en la Opinión N° 010-2013/DTN, "... en una operación de reorganización societaria que comprende tanto una fusión como una escisión, la sociedad resultante podrá acreditar como suya la experiencia de la sociedad incorporada o absorbida, que se extingue producto de la fusión; asimismo, si en virtud de la escisión se transfiere un bloque patrimonial consistente en una línea de negocio completa, la sociedad resultante podrá acreditar como suya la experiencia de la sociedad escindida, correspondiente a la línea de negocio transmitida. De esta manera, la sociedad resultante podrá emplear la experiencia transmitida, como consecuencia de la reorganización societaria antes descrita, en los futuros procesos de selección en los que participe".

⁶¹ Se refiere al monto del contrato ejecutado incluido adicionales y reducciones, de ser el caso.

⁶² El tipo de cambio venta debe corresponder al publicado por la SBS correspondiente a la fecha de suscripción del contrato.

⁶³ Consignar en la moneda establecida para el valor referencial.

Nº	CLIENTE	OBJETO DEL CONTRATO	Nº CONTRATO	FECHA DEL CONTRATO ⁵⁹	FECHA DE RECEPCIÓN DE LA OBRA	EXPERIENCIA PROVENIENTE ⁶⁰ DE:	MONEDA	IMPORTE ⁶¹	TIPO DE CAMBIO VENTA ⁶²	MONTO FACTURADO ACUMULADO ⁶³
7										
8										
9										
10										
TOTAL										

[CONSIGNAR CIUDAD Y FECHA]

.....
Firma, Nombres y Apellidos del postor o
Representante legal o común, según corresponda

Nota para la Entidad

En el caso de procedimientos por relación de ítems cuando el monto del valor referencial de algún ítem corresponda a una Adjudicación Simplificada, se incluye el siguiente anexo:

Esta nota deberá ser eliminada una vez culminada la elaboración de las bases

ANEXO N° 11

**SOLICITUD DE BONIFICACIÓN DEL CINCO POR CIENTO (5%) POR TENER LA CONDICIÓN DE MICRO Y PEQUEÑA EMPRESA
ITEM [CONSIGNAR EL N° DEL ÍTEM O ÍTEMS CUYO VALOR REFERENCIAL CORRESPONDE A UNA AS])**

Señores

COMITÉ DE SELECCIÓN

LICITACIÓN PÚBLICA N° [CONSIGNAR NOMENCLATURA DEL PROCEDIMIENTO]

Presente.-

Mediante el presente el suscrito, postor y/o Representante legal de [CONSIGNAR EN CASO DE SER PERSONA JURÍDICA], solicito la asignación de la bonificación del cinco por ciento (5%) sobre el puntaje total obtenido, debido a que mi representada cuenta con la condición de micro y pequeña empresa.

[CONSIGNAR CIUDAD Y FECHA]

.....
**Firma, Nombres y Apellidos del postor o
Representante legal o común, según corresponda**

Importante

- *Para asignar la bonificación, el comité de selección, según corresponda, verifica la página web del Ministerio de Trabajo y Promoción del Empleo en la sección consulta de empresas acreditadas en el REMYPE en el link <http://www2.trabajo.gob.pe/servicios-en-linea-2-2/>.*
- *Para que un consorcio pueda acceder a la bonificación, cada uno de sus integrantes debe cumplir con la condición de micro y pequeña empresa.*