

BASES ESTÁNDAR DE ADJUDICACIÓN SIMPLIFICADA PARA LA CONTRATACIÓN DE BIENES

ADJUDICACIÓN SIMPLIFICADA N° 013-2021/OSIPTEL

PRIMERA CONVOCATORIA

CONTRATACIÓN DE BIENES

**ADQUISICIÓN DE UN SISTEMA DE ALARMA CONTRA
INCENDIOS CENTRALIZADO PARA SEDE LA PROSA DEL
OSIPTEL**

ID 14



DEBER DE COLABORACIÓN

La Entidad y todo proveedor que se someta a las presentes Bases, sea como participante, postor y/o contratista, deben conducir su actuación conforme a los principios previstos en la Ley de Contrataciones del Estado.

En este contexto, se encuentran obligados a prestar su colaboración al OSCE y a la Secretaría Técnica de la Comisión de Defensa de la Libre Competencia del INDECOPI, en todo momento según corresponda a sus competencias, a fin de comunicar presuntos casos de fraude, colusión y corrupción por parte de los funcionarios y servidores de la Entidad, así como los proveedores y demás actores que participan en el proceso de contratación.

De igual forma, deben poner en conocimiento del OSCE y a la Secretaría Técnica de la Comisión de Defensa de la Libre Competencia del INDECOPI los indicios de conductas anticompetitivas que se presenten durante el proceso de contratación, en los términos del Decreto Legislativo N° 1034, "Ley de Represión de Conductas Anticompetitivas", o norma que la sustituya, así como las demás normas de la materia.

La Entidad y todo proveedor que se someta a las presentes Bases, sea como participante, postor y/o contratista del proceso de contratación deben permitir al OSCE o a la Secretaría Técnica de la Comisión de Defensa de la Libre Competencia del INDECOPI el acceso a la información referida a las contrataciones del Estado que sea requerida, prestar testimonio o absolución de posiciones que se requieran, entre otras formas de colaboración.



SECCIÓN GENERAL

DISPOSICIONES COMUNES DEL PROCEDIMIENTO DE SELECCIÓN

(ESTA SECCIÓN NO DEBE SER MODIFICADA EN NINGÚN EXTREMO, BAJO SANCIÓN DE NULIDAD)



CAPÍTULO I ETAPAS DEL PROCEDIMIENTO DE SELECCIÓN

1.1. REFERENCIAS

Cuando en el presente documento se mencione la palabra Ley, se entiende que se está haciendo referencia a la Ley N° 30225, Ley de Contrataciones del Estado, y cuando se mencione la palabra Reglamento, se entiende que se está haciendo referencia al Reglamento de la Ley de Contrataciones del Estado aprobado por Decreto Supremo N° 344-2018-EF.

Las referidas normas incluyen sus respectivas modificaciones, de ser el caso.

1.2. CONVOCATORIA

Se realiza a través de su publicación en el SEACE de conformidad con lo señalado en el artículo 54 del Reglamento, en la fecha señalada en el calendario del procedimiento de selección, debiendo adjuntar las bases y resumen ejecutivo.

1.3. REGISTRO DE PARTICIPANTES

El registro de participantes se realiza conforme al artículo 55 del Reglamento. En el caso de un consorcio, basta que se registre uno (1) de sus integrantes.

Importante

- *Para registrarse como participante en un procedimiento de selección convocado por las Entidades del Estado Peruano, es necesario que los proveedores cuenten con inscripción vigente y estar habilitados ante el Registro Nacional de Proveedores (RNP) que administra el Organismo Supervisor de las Contrataciones del Estado (OSCE). Para obtener mayor información, se puede ingresar a la siguiente dirección electrónica: www.rnp.gob.pe.*
- *Los proveedores que deseen registrar su participación deben ingresar al SEACE utilizando su Certificado SEACE (usuario y contraseña). Asimismo, deben observar las instrucciones señaladas en el documento de orientación "Guía para el registro de participantes electrónico" publicado en <https://www2.seace.gob.pe/>.*
- *En caso los proveedores no cuenten con inscripción vigente en el RNP y/o se encuentren inhabilitados o suspendidos para ser participantes, postores y/o contratistas, el SEACE restringirá su registro, quedando a potestad de estos intentar nuevamente registrar su participación en el procedimiento de selección en cualquier otro momento, dentro del plazo establecido para dicha etapa, siempre que haya obtenido la vigencia de su inscripción o quedado sin efecto la sanción que le impuso el Tribunal de Contrataciones del Estado.*

1.4. FORMULACIÓN DE CONSULTAS Y OBSERVACIONES A LAS BASES

La formulación de consultas y observaciones a las bases se efectúa de conformidad con lo establecido en los numerales 72.1 y 72.2 del artículo 72 del Reglamento, así como el literal a) del artículo 89 del Reglamento.

1.5. ABSOLUCIÓN DE CONSULTAS, OBSERVACIONES E INTEGRACIÓN DE BASES

La absolución de consultas, observaciones e integración de las bases se realizan conforme a las disposiciones previstas en el numeral 72.4 del artículo 72 del Reglamento y el literal a) del artículo 89 del Reglamento.



Importante

- *No se absolverán consultas y observaciones a las bases que se presenten en forma física.*
- *Cuando exista divergencia entre lo indicado en el pliego de absolución de consultas y observaciones y la integración de bases, prevalece lo absuelto en el referido pliego; sin perjuicio, del deslinde de responsabilidades correspondiente.*

1.6. FORMA DE PRESENTACIÓN DE OFERTAS

Las ofertas se presentan conforme lo establecido en el artículo 59 y en el artículo 90 del Reglamento.

Las declaraciones juradas, formatos o formularios previstos en las bases que conforman la oferta deben estar debidamente firmados por el postor (firma manuscrita). Los demás documentos deben ser visados por el postor. En el caso de persona jurídica, por su representante legal, apoderado o mandatario designado para dicho fin y, en el caso de persona natural, por este o su apoderado. No se acepta el pegado de la imagen de una firma o visto. Las ofertas se presentan foliadas.

Importante

- *Los formularios electrónicos que se encuentran en el SEACE y que los proveedores deben llenar para presentar sus ofertas, tienen carácter de declaración jurada.*
- *En caso la información contenida en los documentos escaneados que conforman la oferta no coincida con lo declarado a través del SEACE, prevalece la información declarada en los documentos escaneados.*
- *No se tomarán en cuenta las ofertas que se presenten en físico a la Entidad.*

1.7. PRESENTACIÓN Y APERTURA DE OFERTAS

El participante presentará su oferta de manera electrónica a través del SEACE, desde las 00:01 horas hasta las 23:59 horas del día establecido para el efecto en el cronograma del procedimiento; adjuntando el archivo digitalizado que contenga los documentos que conforman la oferta de acuerdo a lo requerido en las bases.

El participante debe verificar antes de su envío, bajo su responsabilidad, que el archivo pueda ser descargado y su contenido sea legible.

Importante

Los integrantes de un consorcio no pueden presentar ofertas individuales ni conformar más de un consorcio en un procedimiento de selección, o en un determinado ítem cuando se trate de procedimientos de selección según relación de ítems.

En la apertura electrónica de la oferta, el órgano encargado de las contrataciones o el comité de selección, según corresponda, verifica la presentación de lo exigido en la sección específica de las bases de conformidad con el numeral 73.2 del artículo 73 del Reglamento y determina si las ofertas responden a las características y/o requisitos funcionales y condiciones de las Especificaciones Técnicas, detallados en la sección específica de las bases. De no cumplir con lo requerido, la oferta se considera no admitida.

1.8. EVALUACIÓN DE LAS OFERTAS

La evaluación de las ofertas se realiza conforme a lo establecido en el numeral 74.1 y el literal a) del numeral 74.2 del artículo 74 del Reglamento.



En el supuesto de que dos (2) o más ofertas empaten, la determinación del orden de prelación de las ofertas empatadas se efectúa siguiendo estrictamente el orden establecido en el numeral 91.1 del artículo 91 del Reglamento.

El desempate mediante sorteo se realiza de manera electrónica a través del SEACE.

1.9. CALIFICACIÓN DE OFERTAS

La calificación de las ofertas se realiza conforme a lo establecido en los numerales 75.1 y 75.2 del artículo 75 del Reglamento.

1.10. SUBSANACIÓN DE LAS OFERTAS

La subsanación de las ofertas se sujeta a lo establecido en el artículo 60 del Reglamento. El plazo que se otorgue para la subsanación no puede ser inferior a un (1) día hábil.

La solicitud de subsanación se realiza de manera electrónica a través del SEACE y será remitida al correo electrónico consignado por el postor al momento de realizar su inscripción en el RNP, siendo su responsabilidad el permanente seguimiento de las notificaciones a dicho correo. La notificación de la solicitud se entiende efectuada el día de su envío al correo electrónico.

La presentación de las subsanaciones se realiza a través del SEACE. No se tomará en cuenta la subsanación que se presente en físico a la Entidad.

1.11. RECHAZO DE LAS OFERTAS

Previo al otorgamiento de la buena pro, el órgano encargado de las contrataciones o el comité de selección, según corresponda, revisa las ofertas económicas que cumplen los requisitos de calificación, de conformidad con lo establecido para el rechazo de ofertas, previsto en el artículo 68 del Reglamento, de ser el caso.

De rechazarse alguna de las ofertas calificadas, el órgano encargado de las contrataciones o el comité de selección, según corresponda, revisa el cumplimiento de los requisitos de calificación de los postores que siguen en el orden de prelación, en caso las hubiere.

1.12. OTORGAMIENTO DE LA BUENA PRO

Definida la oferta ganadora, el órgano encargado de las contrataciones o el comité de selección, según corresponda, otorga la buena pro mediante su publicación en el SEACE, incluyendo el cuadro comparativo y las actas debidamente motivadas de los resultados de la admisión, no admisión, evaluación, calificación, descalificación y el otorgamiento de la buena pro.

1.13. CONSENTIMIENTO DE LA BUENA PRO

Cuando se hayan presentado dos (2) o más ofertas, el consentimiento de la buena pro se produce a los cinco (5) días hábiles siguientes de la notificación de su otorgamiento, sin que los postores hayan ejercido el derecho de interponer el recurso de apelación.

En caso que se haya presentado una sola oferta, el consentimiento de la buena pro se produce el mismo día de la notificación de su otorgamiento.

El consentimiento del otorgamiento de la buena pro se publica en el SEACE al día hábil siguiente de producido.



Importante

Una vez consentido el otorgamiento de la buena pro, el órgano encargado de las contrataciones o el órgano de la Entidad al que se haya asignado tal función realiza la verificación de la oferta presentada por el postor ganador de la buena pro conforme lo establecido en el numeral 64.6 del artículo 64 del Reglamento.



CAPÍTULO II

SOLUCIÓN DE CONTROVERSIAS DURANTE EL PROCEDIMIENTO DE SELECCIÓN

2.1. RECURSO DE APELACIÓN

A través del recurso de apelación se pueden impugnar los actos dictados durante el desarrollo del procedimiento de selección hasta antes del perfeccionamiento del contrato.

El recurso de apelación se presenta ante la Entidad convocante, y es conocido y resuelto por su Titular, cuando el valor estimado sea igual o menor a cincuenta (50) UIT. Cuando el valor estimado sea mayor a dicho monto, el recurso de apelación se presenta ante y es resuelto por el Tribunal de Contrataciones del Estado.

En los procedimientos de selección según relación de ítems, el valor estimado total del procedimiento determina ante quién se presenta el recurso de apelación.

Los actos que declaren la nulidad de oficio, la cancelación del procedimiento de selección y otros actos emitidos por el Titular de la Entidad que afecten la continuidad de este, se impugnan ante el Tribunal de Contrataciones del Estado.

Importante

- Una vez otorgada la buena pro, el órgano encargado de las contrataciones o el comité de selección, según corresponda, está en la obligación de permitir el acceso de los participantes y postores al expediente de contratación, salvo la información calificada como secreta, confidencial o reservada por la normativa de la materia, a más tardar dentro del día siguiente de haberse solicitado por escrito.

Luego de otorgada la buena pro no se da a conocer las ofertas cuyos requisitos de calificación no fueron analizados y revisados por el órgano encargado de las contrataciones o el comité de selección, según corresponda.

- A efectos de recoger la información de su interés, los postores pueden valerse de distintos medios, tales como: (i) la lectura y/o toma de apuntes, (ii) la captura y almacenamiento de imágenes, e incluso (iii) pueden solicitar copia de la documentación obrante en el expediente, siendo que, en este último caso, la Entidad deberá entregar dicha documentación en el menor tiempo posible, previo pago por tal concepto.
- El recurso de apelación se presenta ante la Mesa de Partes del Tribunal o ante las oficinas desconcentradas del OSCE, o en la Unidad de Trámite Documentario de la Entidad, según corresponda.

2.2. PLAZOS DE INTERPOSICIÓN DEL RECURSO DE APELACIÓN

La apelación contra el otorgamiento de la buena pro o contra los actos dictados con anterioridad a ella se interpone dentro de los cinco (5) días hábiles siguientes de haberse notificado el otorgamiento de la buena pro.

La apelación contra los actos dictados con posterioridad al otorgamiento de la buena pro, contra la declaración de nulidad, cancelación y declaratoria de desierto del procedimiento, se interpone dentro de los cinco (5) días hábiles siguientes de haberse tomado conocimiento del acto que se desea impugnar.



CAPÍTULO III DEL CONTRATO

3.1. PERFECCIONAMIENTO DEL CONTRATO

Los plazos y el procedimiento para perfeccionar el contrato se realiza conforme a lo indicado en el artículo 141 del Reglamento.

El contrato se perfecciona con la suscripción del documento que lo contiene, salvo en los contratos cuyo monto del valor estimado no supere los doscientos mil Soles (S/ 200,000.00), en los que se puede perfeccionar con la recepción de la orden de compra, conforme a lo previsto en la sección específica de las bases.

En el caso de procedimientos de selección por relación de ítems, se puede perfeccionar el contrato con la suscripción del documento o con la recepción de una orden de compra, cuando el valor estimado del ítem corresponda al parámetro establecido en el párrafo anterior.

Importante

El órgano encargado de las contrataciones o el comité de selección, según corresponda, debe consignar en la sección específica de las bases la forma en que se perfeccionará el contrato, sea con la suscripción del contrato o la recepción de la orden de compra. En caso la Entidad perfeccione el contrato con la recepción de la orden de compra no debe incluir la proforma del contrato establecida en el Capítulo V de la sección específica de las bases.

Para perfeccionar el contrato, el postor ganador de la buena pro debe presentar los documentos señalados en el artículo 139 del Reglamento y los previstos en la sección específica de las bases.

3.2. GARANTÍAS

Las garantías que deben otorgar los postores y/o contratistas, según corresponda, son las de fiel cumplimiento del contrato y por los adelantos.

3.2.1. GARANTÍA DE FIEL CUMPLIMIENTO

Como requisito indispensable para perfeccionar el contrato, el postor ganador debe entregar a la Entidad la garantía de fiel cumplimiento del mismo por una suma equivalente al diez por ciento (10%) del monto del contrato original. Esta se mantiene vigente hasta la conformidad de la recepción de la prestación a cargo del contratista.

3.2.2. GARANTÍA DE FIEL CUMPLIMIENTO POR PRESTACIONES ACCESORIAS

En las contrataciones que conllevan la ejecución de prestaciones accesorias, tales como mantenimiento, reparación o actividades afines, se otorga una garantía adicional por una suma equivalente al diez por ciento (10%) del monto del contrato de la prestación accesorio, la misma que debe ser renovada periódicamente hasta el cumplimiento total de las obligaciones garantizadas.



Importante

En los contratos cuyos montos sean iguales o menores a doscientos mil Soles (S/ 200,000.00), no corresponde presentar garantía de fiel cumplimiento de contrato ni garantía de fiel cumplimiento por prestaciones accesorias. Dicha excepción también aplica a los contratos derivados de procedimientos de selección por relación de ítems, cuando el monto del ítem adjudicado o la sumatoria de los montos de los ítems adjudicados no superen el monto señalado anteriormente, conforme a lo dispuesto en el literal a) del artículo 152 del Reglamento.

3.2.3. GARANTÍA POR ADELANTO

En caso se haya previsto en la sección específica de las bases la entrega de adelantos, el contratista debe presentar una garantía emitida por idéntico monto conforme a lo estipulado en el artículo 153 del Reglamento.

3.3. REQUISITOS DE LAS GARANTÍAS

Las garantías que se presenten deben ser incondicionales, solidarias, irrevocables y de realización automática en el país, al solo requerimiento de la Entidad. Asimismo, deben ser emitidas por empresas que se encuentren bajo la supervisión directa de la Superintendencia de Banca, Seguros y Administradoras Privadas de Fondos de Pensiones y que cuenten con clasificación de riesgo B o superior. Asimismo, deben estar autorizadas para emitir garantías; o estar consideradas en la última lista de bancos extranjeros de primera categoría que periódicamente publica el Banco Central de Reserva del Perú.

Importante

Corresponde a la Entidad verificar que las garantías presentadas por el postor ganador de la buena pro y/o contratista cumplan con los requisitos y condiciones necesarios para su aceptación y eventual ejecución, sin perjuicio de la determinación de las responsabilidades funcionales que correspondan.

Advertencia

Los funcionarios de las Entidades no deben aceptar garantías emitidas bajo condiciones distintas a las establecidas en el presente numeral, debiendo tener en cuenta lo siguiente:

- 1. La clasificadora de riesgo que asigna la clasificación a la empresa que emite la garantía debe encontrarse listada en el portal web de la SBS (<http://www.sbs.gob.pe/sistema-financiero/clasificadoras-de-riesgo>).*
- 2. Se debe identificar en la página web de la clasificadora de riesgo respectiva, cuál es la clasificación vigente de la empresa que emite la garantía, considerando la vigencia a la fecha de emisión de la garantía.*
- 3. Para fines de lo establecido en el artículo 148 del Reglamento, la clasificación de riesgo B, incluye las clasificaciones B+ y B.*
- 4. Si la empresa que otorga la garantía cuenta con más de una clasificación de riesgo emitida por distintas empresas listadas en el portal web de la SBS, bastará que en una de ellas cumpla con la clasificación mínima establecida en el Reglamento.*

En caso exista alguna duda sobre la clasificación de riesgo asignada a la empresa emisora de la garantía, se deberá consultar a la clasificadora de riesgos respectiva.

De otro lado, además de cumplir con el requisito referido a la clasificación de riesgo, a efectos de verificar si la empresa emisora se encuentra autorizada por la SBS para emitir garantías,



Advertencia

debe revisarse el portal web de dicha Entidad (<http://www.sbs.gob.pe/sistema-financiero/relacion-de-empresas-que-se-encuentran-autorizadas-a-emitar-cartas-fianza>).

Los funcionarios competentes deben verificar la autenticidad de la garantía a través de los mecanismos establecidos (consulta web, teléfono u otros) por la empresa emisora.

3.4. EJECUCIÓN DE GARANTÍAS

La Entidad puede solicitar la ejecución de las garantías conforme a los supuestos contemplados en el artículo 155 del Reglamento.

3.5. ADELANTOS

La Entidad puede entregar adelantos directos al contratista, los que en ningún caso exceden en conjunto del treinta por ciento (30%) del monto del contrato original, siempre que ello haya sido previsto en la sección específica de las bases.

3.6. PENALIDADES

3.6.1. PENALIDAD POR MORA EN LA EJECUCIÓN DE LA PRESTACIÓN

En caso de retraso injustificado del contratista en la ejecución de las prestaciones objeto del contrato, la Entidad le aplica automáticamente una penalidad por mora por cada día de atraso, de conformidad con el artículo 162 del Reglamento.

3.6.2. OTRAS PENALIDADES

La Entidad puede establecer penalidades distintas a la mencionada en el numeral precedente, según lo previsto en el artículo 163 del Reglamento y lo indicado en la sección específica de las bases.

Estos dos tipos de penalidades se calculan en forma independiente y pueden alcanzar cada una un monto máximo equivalente al diez por ciento (10%) del monto del contrato vigente, o de ser el caso, del ítem que debió ejecutarse.

3.7. INCUMPLIMIENTO DEL CONTRATO

Las causales para la resolución del contrato, serán aplicadas de conformidad con el artículo 36 de la Ley y 164 del Reglamento.

3.8. PAGOS

El pago se realiza después de ejecutada la respectiva prestación, pudiendo contemplarse pagos a cuenta, según la forma establecida en la sección específica de las bases o en el contrato.

La Entidad paga las contraprestaciones pactadas a favor del contratista dentro de los diez (10) días calendario siguientes de otorgada la conformidad de los bienes, siempre que se verifiquen las condiciones establecidas en el contrato para ello, bajo responsabilidad del funcionario competente.

La conformidad se emite en un plazo máximo de siete (7) días de producida la recepción salvo que se requiera efectuar pruebas que permitan verificar el cumplimiento de la obligación, en cuyo caso la conformidad se emite en un plazo máximo de quince (15) días, bajo responsabilidad del funcionario que debe emitir la conformidad.



En el caso que se haya suscrito contrato con un consorcio, el pago se realizará de acuerdo a lo que se indique en el contrato de consorcio.

Advertencia

En caso de retraso en los pagos a cuenta o pago final por parte de la Entidad, salvo que se deba a caso fortuito o fuerza mayor, esta reconoce al contratista los intereses legales correspondientes, de conformidad con el artículo 39 de la Ley y 171 del Reglamento, debiendo repetir contra los responsables de la demora injustificada.

3.9. DISPOSICIONES FINALES

Todos los demás aspectos del presente procedimiento no contemplados en las bases se regirán supletoriamente por la Ley y su Reglamento, así como por las disposiciones legales vigentes.



SECCIÓN ESPECÍFICA

CONDICIONES ESPECIALES DEL PROCEDIMIENTO DE SELECCIÓN

(EN ESTA SECCIÓN LA ENTIDAD DEBERÁ COMPLETAR LA INFORMACIÓN EXIGIDA, DE ACUERDO A LAS INSTRUCCIONES INDICADAS)



CAPÍTULO I GENERALIDADES

1.1. ENTIDAD CONVOCANTE

Nombre : Organismo Supervisor de Inversión Privada en Telecomunicaciones – OSIPTEL

RUC N° : 20216072155

Domicilio legal : Calle de La Prosa 136 – San Borja

Teléfono: : 225-1313

Correo electrónico: : comiteespecial@osiptel.gob.pe

1.2. OBJETO DE LA CONVOCATORIA

El presente procedimiento de selección tiene por objeto la adquisición de un sistema de alarma contra incendios centralizado para sede La Prosa del OSIPTEL.

1.3. EXPEDIENTE DE CONTRATACIÓN

El expediente de contratación fue aprobado mediante Resolución de la Oficina de Administración y Finanzas N° 00230-2021-OAF/OSIPTEL el 17 de agosto de 2021.

1.4. FUENTE DE FINANCIAMIENTO

RECURSOS DIRECTAMENTE RECAUDADOS

Importante

La fuente de financiamiento debe corresponder a aquella prevista en la Ley de Equilibrio Financiero del Presupuesto del Sector Público del año fiscal en el cual se convoca el procedimiento de selección.

1.5. SISTEMA DE CONTRATACIÓN

El presente procedimiento se rige por el sistema de suma alzada, de acuerdo con lo establecido en el expediente de contratación respectivo.

1.6. ALCANCES DEL REQUERIMIENTO

El alcance de la prestación está definido en el Capítulo III de la presente sección de las bases.

1.7. PLAZO DE ENTREGA

La adquisición materia de la presente convocatoria se prestarán en concordancia con lo establecido en el expediente de contratación.

El plazo total de la contratación es de treinta y tres (33) días calendarios, contados desde el día siguiente de suscrito el contrato, conforme a lo siguiente:

- ✓ **Plazo máximo para entrega de equipos:** Siete (07) días calendario contados a partir del día siguiente de suscrito el contrato. Considerar que para la entrega debe presentar las fichas técnicas de los bienes.



- ✓ **Plazo máximo para ejecutar la instalación del sistema centralizado:** Veinte (20) días calendario contados a partir del día siguiente de otorgada la conformidad de la recepción de los bienes. Incluye plazo de desinstalación del sistema existente, montaje del nuevo sistema de alarma y pruebas.
- ✓ **Plazo para realizar la capacitación:** Tres (03) días calendario contados a partir del día siguiente de otorgada la conformidad a la instalación del sistema centralizado.
- ✓ **Plazo para remitir entregables señalados en el numeral XII:** Plazo máximo de hasta tres (03) días calendarios, contados a partir del día siguiente de otorgada la conformidad a la capacitación.

1.8. COSTO DE REPRODUCCIÓN Y ENTREGA DE BASES

Los participantes registrados tienen el derecho de recabar un ejemplar de las bases, para cuyo efecto deben cancelar S/ 2.72 (Dos y 72/100 Soles) en Tesorería de la Entidad. El lugar para realizar el pago y obtener las Bases es en Calle de la Prosa 136, San Borja, en el horario de 08:45 a 16:45 horas.

Importante

El costo de entrega de un ejemplar de las bases no puede exceder el costo de su reproducción.

1.9. BASE LEGAL

- Decreto Legislativo N° 1440, Decreto Legislativo del Sistema Nacional de Presupuesto Público.
- Ley N° 31084 de Presupuesto del Sector Público para el Año Fiscal 2021.
- Ley N° 31085 de Equilibrio Financiero del Presupuesto del Sector Público del año fiscal 2021.
- Texto Único Ordenado de la Ley N° 30225 - Ley de Contrataciones del Estado.
- Decreto Supremo N° 344-2018-EF, Reglamento de la Ley de Contrataciones del Estado.
- Ley N° 27444 – Ley del Procedimiento Administrativo General.
- Texto Único Ordenado de la Ley N° 27806, Ley de Transparencia y de Acceso a la Información Pública, aprobado por Decreto Supremo N° 043-2003-PCM.
- Ley N° 29973 - Ley General de la Persona con Discapacidad.
- Código Civil.
- Directivas y Opiniones del OSCE.
- Cualquier otra disposición legal vigente que permita desarrollar el objeto de la convocatoria, que no contravenga lo regulado por la Ley de Contrataciones del Estado.

Las referidas normas incluyen sus respectivas modificaciones, de ser el caso.



CAPÍTULO II DEL PROCEDIMIENTO DE SELECCIÓN

2.1. CALENDARIO DEL PROCEDIMIENTO DE SELECCIÓN

Según el cronograma de la ficha de selección de la convocatoria publicada en el SEACE.

Importante

De conformidad con la vigesimosegunda Disposición Complementaria Final del Reglamento, en caso la Entidad (Ministerios y sus organismos públicos, programas o proyectos adscritos) haya difundido el requerimiento a través del SEACE siguiendo el procedimiento establecido en dicha disposición, no procede formular consultas u observaciones al requerimiento.

2.2. CONTENIDO DE LAS OFERTAS

La oferta contendrá, además de un índice de documentos¹, la siguiente documentación:

2.2.1. Documentación de presentación obligatoria

2.2.1.1. Documentos para la admisión de la oferta

- a) Declaración jurada de datos del postor. (**Anexo N° 1**)
- b) Documento que acredite la representación de quien suscribe la oferta.

En caso de persona jurídica, copia del certificado de vigencia de poder del representante legal, apoderado o mandatario designado para tal efecto.

En caso de persona natural, copia del documento nacional de identidad o documento análogo, o del certificado de vigencia de poder otorgado por persona natural, del apoderado o mandatario, según corresponda.

En el caso de consorcios, este documento debe ser presentado por cada uno de los integrantes del consorcio que suscriba la promesa de consorcio, según corresponda.

Advertencia

De acuerdo con el artículo 4 del Decreto Legislativo N° 1246, las Entidades están prohibidas de exigir a los administrados o usuarios la información que puedan obtener directamente mediante la interoperabilidad a que se refieren los artículos 2 y 3 de dicho Decreto Legislativo. En esa medida, si la Entidad es usuaria de la Plataforma de Interoperabilidad del Estado – PIDE² y siempre que el servicio web se encuentre activo en el Catálogo de Servicios de dicha plataforma, no corresponderá exigir el certificado de vigencia de poder y/o documento nacional de identidad.

- c) Declaración jurada de acuerdo con el literal b) del artículo 52 del Reglamento. (**Anexo N° 2**)

¹ La omisión del índice no determina la no admisión de la oferta.

² Para mayor información de las Entidades usuarias y del Catálogo de Servicios de la Plataforma de Interoperabilidad del Estado – PIDE ingresar al siguiente enlace <https://www.gobiernodigital.gob.pe/interoperabilidad/>



- d) Declaración jurada de cumplimiento de las Especificaciones Técnicas contenidas en el numeral 3.1 del Capítulo III de la presente sección. **(Anexo N° 3)**
- e) Presentar catálogos, folletos, instructivos de la marca que oferten.
- f) Declaración jurada de plazo de entrega. **(Anexo N° 4)³**
- g) Promesa de consorcio con firmas legalizadas, de ser el caso, en la que se consigne los integrantes, el representante común, el domicilio común y las obligaciones a las que se compromete cada uno de los integrantes del consorcio así como el porcentaje equivalente a dichas obligaciones. **(Anexo N° 5)**
- h) El precio de la oferta en Soles debe registrarse directamente en el formulario electrónico del SEACE.

En el caso de procedimientos convocados a suma alzada únicamente se debe adjuntar el Anexo N° 6, cuando corresponda indicar el monto de la oferta de la prestación accesoria o que el postor goza de alguna exoneración legal.

El precio total de la oferta y los subtotales que lo componen son expresados con dos (2) decimales. Los precios unitarios pueden ser expresados con más de dos (2) decimales.

Importante

El órgano encargado de las contrataciones o el comité de selección según corresponda, verifica la presentación de los documentos requeridos. De no cumplir con lo requerido, la oferta se considera no admitida.

2.2.1.2. Documentos para acreditar los requisitos de calificación

Incorporar en la oferta los documentos que acreditan los “**Requisitos de Calificación**” que se detallan en el numeral 3.2 del Capítulo III de la presente sección de las bases.

2.2.2. Documentación de presentación facultativa:

- a) En el caso de microempresas y pequeñas empresas integradas por personas con discapacidad, o en el caso de consorcios conformados en su totalidad por estas empresas, deben presentar la constancia o certificado con el cual acredite su inscripción en el Registro de Empresas Promocionales para Personas con Discapacidad⁴.
- b) Solicitud de bonificación del cinco por ciento (5%) por tener la condición de micro y pequeña empresa **(Anexo N°10)**.
- c) Incorporar en la oferta los documentos que acreditan los “**Factores de Evaluación**” establecidos en el Capítulo IV de la presente sección de las bases, a efectos de obtener el puntaje previsto en dicho Capítulo para cada factor.

³ En caso de considerar como factor de evaluación la mejora del plazo de entrega, el plazo ofertado en dicho anexo servirá también para acreditar este factor.

⁴ Dicho documento se tendrá en consideración en caso de empate, conforme a lo previsto en el artículo 91 del Reglamento.



Advertencia

El órgano encargado de las contrataciones o el comité de selección, según corresponda, no podrá exigir al postor la presentación de documentos que no hayan sido indicados en los acápite "Documentos para la admisión de la oferta", "Requisitos de calificación" y "Factores de evaluación".

2.3. PRESENTACIÓN DEL RECURSO DE APELACIÓN

El recurso de apelación se presenta ante la Unidad de Trámite Documentario de la Entidad.

En caso el participante o postor opte por presentar recurso de apelación y por otorgar la garantía mediante depósito en cuenta bancaria, se debe realizar el abono en:

N° de Cuenta : 00068375169
Banco : Banco de la Nación
N° CCI⁵ : 018-068-000068375169-77

2.3. REQUISITOS PARA PERFECCIONAR EL CONTRATO

El postor ganador de la buena pro debe presentar los siguientes documentos para perfeccionar el contrato:

- a) Contrato de consorcio con firmas legalizadas ante Notario de cada uno de los integrantes, de ser el caso.
- b) Código de cuenta interbancaria (CCI) o, en el caso de proveedores no domiciliados, el número de su cuenta bancaria y la entidad bancaria en el exterior.
- c) Copia de la vigencia del poder del representante legal de la empresa que acredite que cuenta con facultades para perfeccionar el contrato, cuando corresponda.
- d) Copia de DNI del postor en caso de persona natural, o de su representante legal en caso de persona jurídica.

Advertencia

De acuerdo con el artículo 4 del Decreto Legislativo N° 1246, las Entidades están prohibidas de exigir a los administrados o usuarios la información que puedan obtener directamente mediante la interoperabilidad a que se refieren los artículos 2 y 3 de dicho Decreto Legislativo. En esa medida, si la Entidad es usuaria de la Plataforma de Interoperabilidad del Estado – PIDE⁶ y siempre que el servicio web se encuentre activo en el Catálogo de Servicios de dicha plataforma, no corresponderá exigir los documentos previstos en los literales e) y f).

- e) Domicilio para efectos de la notificación durante la ejecución del contrato.
- f) Detalle de los precios unitarios del precio ofertado⁷.
- g) Plan para la vigilancia, prevención y control del COVID-19 en el trabajo, conforme la Resolución Ministerial 972-2020-MINSA y modificatorias; así como de corresponder normas del Sector al cual pertenece según su actividad económica o rubro del que forma parte aprobado por el MINSA.
- h) Copia de la inscripción o registro del Plan para la vigilancia, prevención y control del COVID-19 en el trabajo realizado por el Postor en el sistema SICOVID o correo electrónico dirigido a empresas@minsa.gob.pe con el cual ha registrado el citado plan.

⁵ En caso de transferencia interbancaria.

⁶ Para mayor información de las Entidades usuarias y del Catálogo de Servicios de la Plataforma de Interoperabilidad del Estado – PIDE ingresar al siguiente enlace <https://www.gobiernodigital.gob.pe/interoperabilidad/>

⁷ Incluir solo en caso de la contratación bajo el sistema a suma alzada.



Importante

- *En caso que el postor ganador de la buena pro sea un consorcio, las garantías que presente este para el perfeccionamiento del contrato, así como durante la ejecución contractual, de ser el caso, además de cumplir con las condiciones establecidas en el artículo 33 de la Ley y en el artículo 148 del Reglamento, deben consignar expresamente el nombre completo o la denominación o razón social de los integrantes del consorcio, en calidad de garantizados, de lo contrario no podrán ser aceptadas por las Entidades. No se cumple el requisito antes indicado si se consigna únicamente la denominación del consorcio, conforme lo dispuesto en la Directiva "Participación de Proveedores en Consorcio en las Contrataciones del Estado".*
- *En los contratos cuyos montos sean iguales o menores a doscientos mil Soles (S/200,000.00), no corresponde presentar garantía de fiel cumplimiento de contrato ni garantía de fiel cumplimiento por prestaciones accesorias. Dicha excepción también aplica a los contratos derivados de procedimientos de selección por relación de ítems, cuando el monto del ítem adjudicado o la sumatoria de los montos de los ítems adjudicados no supere el monto señalado anteriormente, conforme a lo dispuesto en el literal a) del artículo 152 del Reglamento.*

Importante

- *Corresponde a la Entidad verificar que las garantías presentadas por el postor ganador de la buena pro cumplan con los requisitos y condiciones necesarios para su aceptación y eventual ejecución, sin perjuicio de la determinación de las responsabilidades funcionales que correspondan.*
- *De conformidad con el Reglamento Consular del Perú aprobado mediante Decreto Supremo N° 076-2005-RE para que los documentos públicos y privados extendidos en el exterior tengan validez en el Perú, deben estar legalizados por los funcionarios consulares peruanos y refrendados por el Ministerio de Relaciones Exteriores del Perú, salvo que se trate de documentos públicos emitidos en países que formen parte del Convenio de la Apostilla, en cuyo caso bastará con que estos cuenten con la Apostilla de la Haya⁸.*
- *La Entidad no puede exigir documentación o información adicional a la consignada en el presente numeral para el perfeccionamiento del contrato.*

2.4. PERFECCIONAMIENTO DEL CONTRATO

El contrato se perfecciona con la suscripción del documento que lo contiene. Para dicho efecto el postor ganador de la buena pro, dentro del plazo previsto en el artículo 141 del Reglamento, debe presentar la documentación requerida al correo electrónico de Mesa de Partes virtual sid@osiptel.gob.pe en un solo archivo de 10 MB como máximo. El horario de mesa de partes es de 08:45 a 16:45 horas. Pasado ese horario será considerado con presentación del día siguiente útil.

2.5. FORMA DE PAGO

La Entidad realizará el pago de la contraprestación pactada, a favor del contratista en una sola armada.

Para efectos del pago de las contraprestaciones ejecutadas por el contratista, la Entidad debe contar con la siguiente documentación:

- Conformidad otorgada por la Unidad de Abastecimiento de la Oficina de Administración y Finanzas.
- Comprobante de pago.

⁸ Según lo previsto en la Opinión N° 009-2016/DTN.

El comprobante de pago se debe presentar en Mesa de Partes⁹ virtual a la dirección electrónica sid@osiptel.gob.pe en un solo archivo con 10MB como máximo. El horario de presentación es de 08:45 a 16:45 horas de lunes a viernes¹⁰.



⁹ Culminado el periodo de emergencia la presentación de los documentos será de manera física presencial en Mesas de Partes, sito en Calle de la Prosa 136, San Borja; en el mismo horario.

¹⁰ Pasado ese horario se considerara con presentación del día siguiente hábil

CAPÍTULO III REQUERIMIENTO

Importante

De conformidad con el numeral 29.8 del artículo 29 del Reglamento, el área usuaria es responsable de la adecuada formulación del requerimiento, debiendo asegurar la calidad técnica y reducir la necesidad de su reformulación por errores o deficiencias técnicas que repercutan en el proceso de contratación.

3.1. ESPECIFICACIONES TÉCNICAS

ESPECIFICACIONES TECNICAS PARA LA ADQUISICION DE UN SISTEMA DE ALARMA CONTRA INCENDIOS CENTRALIZADO PARA SEDE LA PROSA DEL OSIPTEL

I. DENOMINACIÓN DE LA CONTRATACIÓN:

ADQUISICION DE SISTEMA DE ALARMA CONTRA INCENDIO CENTRALIZADO
PARA LA SEDE LA PROSA DEL OSIPTEL

Nro. PAC	14
POI	Abastecimiento de Bienes y Servicios

II. DEPENDENCIA USUARIA:

Unidad de Abastecimiento de la Oficina de Administración y Finanzas

III. OBJETO DE LA CONTRATACIÓN

Contratar una persona natural o jurídica que implemente en la Sede La Prosa el sistema de detección y alarma contra incendios.

IV. FINALIDAD PÚBLICA

Contar con un sistema de detección y alarma contra incendios para las instalaciones de la Sede La Prosa, permitirá cumplir con la normatividad vigente y obtener el Certificado de Inspección Técnica de Edificaciones establecido por Defensa Civil, así como garantizar el buen funcionamiento de sus componentes (detectores de humo, detectores de temperatura) en beneficio de la seguridad de los usuarios internos y externos.

V. TIPO DE CONTRATACION: SUMA ALZADA

VI. ANTECEDENTES:

- Mediante Orden de Servicio N° 20180261 se contrató a la empresa Seguridad Integral e Industrial & Soporte Técnico S.A.C para la "ELABORACIÓN DEL PROYECTO DE SISTEMA DE DETECCIÓN CONTRA INCENDIOS CENTRALIZADO PARA LA SEDE CENTRAL DEL OSIPTEL", dicho proyecto
- fue elaborado y suscrito por el Ing. Electrónico Russvel Terreros CIP N° 176422.
- Mediante Orden de Servicio N° 20200710 se contrató al Ing. Juan Carlos Desposorio CIP 92918, quien como parte de las actividades asignadas realizó la revisión del proyecto y validación de las presentes Especificaciones Técnicas.

VII. REGLAMENTOS Y NORMAS TECNICAS:

El desarrollo de la implementación deberá tener en cuenta la siguiente normativa:

- RNE - Reglamento Nacional de Edificaciones (A.130 – "Requisitos de Seguridad"). Título III Edificaciones, III.1 Arquitectura, Norma A – 130 Requisitos de Seguridad:

Artículo N° 53 "Todas las edificaciones que deban ser protegidas con un Sistema de detección y alarma de incendios, deberán cumplir con lo indicado en esta Norma y en el estándar NFPA 72 en lo referente a diseño, inspección, pruebas y mantenimiento"

- Código Nacional de Electricidad- Utilización
La parte eléctrica del proyecto deberá estar acorde con esta normativa y complementado con el Artículo 760 de la NFPA 70: National Electrical Code.



VIII. ALCANCES DE LA CONTRATACIÓN:

La contratación comprende la adquisición del equipamiento que forma parte del sistema y la instalación del mismo, conforme al siguiente detalle:

- **Desmontajes:**

Considerar la desinstalación del sistema existente, el cual está compuesto por los siguientes elementos.

PISO	ELEMENTO	CANTIDAD
1º	Detectores de Humo	12
	Luz estroboscópica	1
	Sirena	1
	Estaciones manuales	1
2º	Detectores de Humo	7
	Luz estroboscópica	1
	Estaciones manuales	1
3º	Detectores de Humo	7
	Luz estroboscópica	1
	Estaciones manuales	1
4º	Detectores de Humo	5
	Luz estroboscópica	1
	Estaciones manuales	1
5º	Detectores de Humo	6
	Luz estroboscópica	2
	Estaciones manuales	1

Considerar que además del retiro de los elementos debe retirar el cableado que enlaza estos elementos, así como el panel de control instalado en la caseta de seguridad del primer piso.

El contratista luego de la desinstalación del sistema existente deberá hacer entrega a la Unidad de Abastecimiento del OSIPTEL de los elementos desinstalados.

- **Especificaciones Técnicas de los equipos a implementar e instalar:**

El contratista deberá suministrar e instalar lo siguiente:



N°	EQUIPO	CARACTERISTICAS	CANTIDAD
01	PANEL DE DETECCION Y ALARMA CONTRA INCENDIOS	<p>1.1 PANEL DE DETECCIÓN Y ALARMA DE INCENDIOS</p> <p>El panel de control de alarmas de incendios debe ubicarse en un sitio donde se encuentre personal las 24 horas para poder verificar y tomar las medidas correctivas en caso de una alarma, por esta razón se instalará en el "Cuarto de Cómputo", pero también se instalará un anunciador remoto que repita la misma información en el Área de Vigilancia.</p> <p>El panel principal de detección y alarma de incendios debe ser del tipo analógico direccionable, esto significa que se podrán direccionar y reconocer puntualmente la zona en donde se produzca la señal de alarma.</p> <p>La unidad de control del panel de detección y alarma de incendios debe tener un suministro de energía secundario que la pueda mantener funcionando durante 24 horas en modo Standby más 5 minutos en modo de Alarma de todos los sistemas.</p> <p>El ofertante debe respetar estos tiempos para realizar el cálculo de las baterías de respaldo del sistema.</p> <p>La señal de avería (Trouble) del panel de detección y alarma de incendios deberá ser distinta a las señales de alarma (Alarm). Deberá ser una señal audiovisual mediante un LED intermitente o constante, de un color distinto del rojo, con un sonido pulsante.</p> <p>La señal de alarma de cualquier dispositivo de detección (automático o manual) deberá tener prioridad en el panel sobre cualquier señal de avería o de monitoreo de algún dispositivo que no sea de detección.</p> <p>Como los paneles de control de alarmas de incendios de tipo analógico direccionable son de tipo modular y permiten crear a medida de las necesidades de la edificación, se establece un panel que tenga las siguientes características mínimas.</p> <ul style="list-style-type: none"> • Pantalla alfanumérica LCD que soporte un mínimo de 80 caracteres (02 líneas x 40 caracteres) • Los controles de la pantalla deben ser amigables para el usuario, deben ser parte del sistema estándar y tener la capacidad de controlar todas las funciones del sistema, ingreso de cualquier información alfanumérica, así como de programación de dispositivos. • Debe contar con Relés de alarma, problemas y supervisión incorporados. • Opción de programación por software en línea y fuera de línea. • El sistema debe soportar 250 puntos direccionales. • Capacidad de almacenamiento en memoria de hasta 800 eventos en la memoria no volátil, más un archivo de solo alarma separado para 200 eventos. • Listado por la norma UL 864 y aprobado por FM para el servicio de detección y alarma de incendios. • Calibrar la sensibilidad de los detectores y programar dicha sensibilidad. • Debe contar con un botón de silenciador de alarma. • Debe contar con un botón que permita ejecutar la activación general de los equipos de notificación. • Debe contar con un botón de System Reset, mediante el cual todos los dispositivos y circuitos regresen a su condición normal. • Capacidad de generar una alarma de mantenimiento, alertando de excesiva suciedad o polvo en los dispositivos de detección. • El circuito de Lazo debe tener como mínimo de 25% libre para futuras ampliaciones. • Fuente de alimentación conmutada integrada o externa de 06 amperios como mínimo, para soportar la cantidad de circuitos de notificación requeridos para la implementación del sistema. 	01

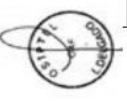

02	DETECTOR DE HUMO FOTOELECTRICO DIRECCIONABLE	<ul style="list-style-type: none"> La fuente primaria de energía debe abastecer el panel de detección de incendios, así como todos los dispositivos periféricos del mismo. Todas las salidas de poder deben tener una protección para sobre carga. La fuente de poder debe contar con un cargador de batería integral. <p>Debe incluir: 1 caja de montaje y 2 baterías 12 VDC 18 AH.</p>	147
	DETECTOR DE HUMO FOTOELECTRICO DIRECCIONABLE	<p>1.2 DETECTOR DE HUMO FOTOELECTRICO DIRECCIONABLE</p> <p>Los detectores de humo fotoeléctricos se ubicarán en lugares que exista riesgo de incendios, deberán ser capaces de enviar una señal de falla para los requerimientos de mantenimiento.</p> <p>Los detectores fotoeléctricos de humo que se deben suministrar, instalar, configurar y poner en operación, deberán cumplir los siguientes requisitos mínimos:</p> <ul style="list-style-type: none"> Listado por UL, CSFM, FM. Los detectores de humo puntuales deberán ser de tipo fotoeléctricos direccionables. Tener por lo menos una luz piloto (LED) intermitente para indicar una condición de funcionamiento normal y color rojo para una condición de alarma. El diseño del cabezal del sensor debe proporcionar una entrada de humo de 360°. Sistema auto diagnóstico de verificación del estado de la Cámara. Temperatura de operación entre 0°C a 40°C. Montaje: Sobre base de manipulación simple. La sensibilidad de cada detector deberá ser ajustable desde la consola central. <p>Considerar 147 bases estándar direccionables.</p>	08
	DETECTOR DE TEMPERATURA FIJA DIRECCIONABLE	<p>1.3 DETECTOR DE TEMPERATURA FIJA DIRECCIONABLE</p> <p>Los detectores de temperatura deberán ser inteligentes, con base no incluida, y cumplir los siguientes requisitos mínimos:</p> <ul style="list-style-type: none"> Listado por UL, CSFM, FM. Tener por lo menos una luz piloto (LED) intermitente para indicar una condición de funcionamiento normal y color rojo para una condición de alarma. Tecnología de detección dual, ambos por temperatura elevada fija (entre 57° y 68°C), y por aumento brusco de temperatura (8° o 11° por minuto). Funcionamiento en condiciones de humedad desde 10 a 90%. Montaje: Sobre base de manipulación simple. Capacidad de direccionamiento a través de 03 selectores giratorios en la placa del equipo. <p>Considerar 8 bases estándar direccionables.</p>	

04	DISPOSITIVOS MANUALES DE DETECCIÓN DE INCENDIOS (ESTACIONES MANUALES)	<p>1.4 DISPOSITIVOS MANUALES DE DETECCIÓN DE INCENDIOS</p> <ul style="list-style-type: none"> Las estaciones manuales de alarma deberán ser direccionables, de doble acción (empujar y jalar). Los pulsadores deberán ser de color rojo con una leyenda impresa en inglés de color blanco. Todos los equipos a usarse deberán contar con aprobación UL y CSFM, además de cumplir con ADA y la NFPA 72. En las áreas públicas de la planta, aquellas en donde existe libre acceso de personas ajenas o por causa de la operación puedan resultar dañadas, las estaciones manuales de alarma contarán con un cobertor de protección, el cual alertará al personal de seguridad de cualquier intento de generar una falsa alarma; en las otras áreas las estaciones manuales de alarma no contarán con cobertor. 	08
05	LUZ ESTROBOSCOPICA	<ul style="list-style-type: none"> Listadas por UL, aprobado por FM y cumplir con ADA. Mínimo de 15 cd de luz blanca y un máximo de 110 cd de intensidad. 2 o más luces que se encuentren en un mismo ambiente deberán ser sincronizadas entre si. La luz estroboscópica deberá contar con el texto de FUEGO en el sentido en que se instale el notificador (horizontal para techos y verticales para paredes). <p>Considerar 2 stopper para interiores.</p>	02
	MODULO DE CONTROL	<p>1.6 MODULO DE CONTROL</p> <p>El módulo de control debe ser conectado al lazo direccionable y proveer un contacto de relé con el fin de poder controlar dispositivos del sistema de detección o anexos. Deberá de cumplir los siguientes requisitos mínimos:</p> <ul style="list-style-type: none"> Listado por UL 864. Contar con una luz piloto (LED) indicativo de su estado (Intermitente= Normal; Rojo Estático=Alarma). Ser supervisado en las señales de avería por el panel. Deberá tener salidas para cableados Estilos D o B. Ser reconocido individualmente por el panel. Deberá funcionar a un mínimo de 1A a 24VDC. Montaje en caja cuadrada estándar de 4"x4". 	01

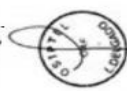

07	MÓDULO DE MONITOREO	<p>1.7 MÓDULO DE MONITOREO</p> <p>El módulo de monitoreo deberá conectarse al lazo direccionable y proporciona una salida de contacto seco para supervisar circuitos IDC o sistemas que envíen señales del tipo on/off. Deberá cumplir con los siguientes requisitos mínimos:</p> <ul style="list-style-type: none"> • Listado por UL 864. • Contar con una luz piloto (LED) indicativo de su estado (Intermitente= Normal, Rojo Estático=Alarma). • Ser supervisado en las señales de avería por el panel. • Deberá tener salidas para cableados Estilos A o B. • Ser reconocido individualmente por el panel. • Montaje en caja cuadrada estándar de 4"X4". 	01
08	MÓDULO DE FALLAS	<p>1.8 MÓDULO DE AISLAMIENTO DE FALLAS</p> <ul style="list-style-type: none"> • En caso de presentarse una falla de corto circuito, el módulo deberá de manera automática desconectar el lazo SLC, el cual deberá ser reconectado de manera automática cuando sea corregida la falla. • El módulo no debe ser calibrado, deberá operar de manera automática. • Deberá contar con luz piloto (LED) indicativo de su condición • Se colocará un módulo aproximadamente cada 25 direcciones del lazo inteligentes. • Listado por UL, CSFM, FM. 	01
	ANUNCIADOR REMOTO	<p>1.9 ANUNCIADOR REMOTO</p> <ul style="list-style-type: none"> • Debe permitir visualizar los eventos que refleja el Panel principal. • Pantalla alfanumérica LCD que soporte un mínimo de 80 caracteres (02 líneas x 40 caracteres). • Debe contar con Leds indicadores que permita identificar, eventos de problema, supervisión y alarma. • Debe contar con un botón de silenciador de alarma. • Debe contar con un botón de reconocimiento de Alarma, problema, supervisión. • Debe contar con un botón de System Reset, mediante el cual todos los dispositivos y circuitos regresen a su condición normal. • Listado por UL, aprobado por FM. 	01

07	<ul style="list-style-type: none"> Listadas por UL, aprobado por FM y cumplir con ADA. Mínimo de 15 cd de luz blanca y un máximo de 110 cd de intensidad. 2 o más luces que se encuentren en un mismo ambiente deberán ser sincronizadas entre sí. La luz estroboscópica deberá contar con el texto de FUEGO en el sentido en que se instale el notificador (horizontal para techos y verticales para paredes). 	SIRENA CON LUZ ESTROBOSCOPICA
10		



Consideraciones para la instalación:

La instalación deberá realizarse teniendo en consideración los planos de instalación de forman parte del Anexo N° 2.

Considerar que el panel de alarma se encuentra instalado en la Sala de Monitoreo de cámaras (1° piso) y el anunciador remoto en la caseta de seguridad, de acuerdo a lo señalado en los planos de instalación.

Asimismo, para instalación de los circuitos deberá considerarse lo siguiente:

INSTALACION Y CIRCUITOS

El instalador del sistema de detección y alarma de incendios proporcionará toda la tubería y accesorios necesarios para la implementación del sistema de detección y alarma de incendios.

El instalador ubicará todos los equipos propuestos en el presente proyecto, tales como dispositivos de campo, cableado, equipos, módulos, tuberías, etc.

Las tuberías metálicas deben ser listadas con UL y se deben instalar como sistemas completos, la cual deberá ser fijado correctamente.

El instalador del sistema de detección y alarma deberá realizar las coordinaciones respectivas con el Ingeniero residente de la obra de manera que se pueda coordinar el tendido de cables y el entubado de una manera satisfactoria que beneficie el desarrollo de la obra.

Las cajas de paso deberán de ser instaladas y ubicadas en una posición firme. Las locaciones que se encuentren a la intemperie deberán ser instaladas con cajas tipo NEMA 4, siendo estas cajas y las demás del proyecto suficientemente grandes para realizar las instalaciones.

FUNCIONAMIENTO DE LOS CIRCUITOS

Los dispositivos a instalarse tendrán la capacidad de ser conectados de acuerdo a las especificaciones dadas a continuación:

- | | | |
|-----------------------|---|---------|
| a. El circuito de SLC | : | Clase B |
| b. El circuito de NAC | : | Clase B |
| c. El circuito de IDC | : | Clase B |

FUENTES DE ENERGIA

El sistema central existente debe contar con dos fuentes de energía:

Fuente de alimentación primaria: que corresponde al servicio público, y es la que normalmente opera.

Fuente de alimentación secundaria: que provee de energía al sistema al fallar la fuente primaria.

El instalador del sistema deberá realizar el cálculo de baterías de acuerdo con lo estipulado en la NFPA 72, para que mantengan el 100% del sistema de detección y alarma operando (considerando la totalidad de los dispositivos conectados al panel), en condición de no alarma por un mínimo de 24 horas y al final de tal período, será capaz de operar todos los dispositivos de notificación de alarma por 5 minutos.

CONDUCTORES

Los conductores deben cumplir con los requisitos del Código Nacional de Electricidad en su capítulo 7.6 y la NFPA 70. Deberán ser de cobre mínimo 18 AWG con recubrimiento FPLP para los cableados horizontales y FPLR para los montantes, listados por UL.

Los recubrimientos FPLP y FPLR son de transmisión de señales de protección contra fuego con limitación de energía, deberá estar listado como adecuado para su uso en sistemas de señales de protección de incendios.

El conductor podrá ser de alambre de cobre sólido o cable de cobre trenzado con un máximo de 7 hilos para número 18 AWG para los circuitos SLC y 16 AWG para los circuitos NAC. Los cables del sistema serán aprobados para el uso de sistemas contra incendios según el código nacional de electricidad artículo 370.

Los conductores deben ser instalados de tal manera que no estén expuestos a posibles daños mecánicos, además los cables deben ser del tipo no propagador del incendio, con baja emisión de humos y libres de halógenos y ácidos corrosivos.



Pruebas:

Protocolos y pruebas de funcionamiento del sistema de alarma de incendio, según formato de la NFPA, suscritas por un ingeniero electricista, ingeniero electrónico o Ingeniero mecánico electricista colegiado y habilitado.

Capacitación

Luego de culminado la implementación, el contratista deberá realizar una capacitación a un mínimo de 3 colaboradores que designará la Entidad.

El horario de la capacitación será coordinado entre el OSIPTEL y el Contratista, la capacitación tendrá una duración máxima de una (1) hora lectiva y se referirá al uso, mantenimiento y programación de los sistemas de detección y alarma contra incendios.

Como parte de sus entregables, el Contratista deberá remitir un certificado de capacitación por cada asistente.

IX. CONSIDERACIONES ADICIONALES:

- Para la entrega de los bienes y la instalación, el Contratista deberá coordinar la fecha y hora con la persona designada de la Unidad de Abastecimiento.
- El Contratista deberá contar su respectivo pase de tránsito y autorización respectiva.
- El personal o terceros por parte del Contratista a cargo de la entrega de los bienes e instalación deberá utilizar implementos de protección (EPPS) indicados por el Ministerio de Salud (MINSA) (mascarillas como mínimo) o las señaladas por el Sector económico al cual pertenece según su actividad económica o rubro, de corresponder.
- Para la instalación el Contratista deberá mantener la distancia social de 2.00 m mínimo con el personal designado por el OSIPTEL para su verificación.
- El Contratista tendrá facilidades de ingreso para el levantamiento de información y toma de fotos de los ambientes donde se realizará la instalación.
- El Contratista a cargo del servicio deberá suministrar todos los insumos necesarios para ejecutar de la implementación.
- El Contratista deberá considerar dentro de su alcance, la movilización y transporte de equipos, herramientas necesarias; debidamente embaladas; así como el personal necesario para la carga, descarga y entrega de los bienes; así como para la instalación de los equipos.
- El Contratista no podrá retirar ningún equipo o herramienta sin la autorización del OSIPTEL.
- Todos los materiales y accesorios necesarios para el cumplimiento de la prestación serán nuevos, de primera calidad y corren por cuenta del Contratista.
- El Contratista será el único responsable de sus trabajadores, del cumplimiento de la normatividad laboral vigente y de los seguros y pagos que debe realizar, así como de la seguridad de su personal.
- El Contratista debe de tomar todas las precauciones y será el responsable de brindar seguridad a su personal y al personal del OSIPTEL durante la ejecución de la contratación.
- El Contratista será responsable de cualquier daño que pudiera ocasionar a los bienes o infraestructura del OSIPTEL durante la instalación y tendrá la obligación de reparar el daño ocasionado, sin costo adicional alguno para el OSIPTEL.
- El Contratista deberá considerar dentro de su alcance la limpieza permanente y finalen todas las áreas de trabajo.



- El Contratista deberá hacer entrega del Seguro SCTR (Salud y pensión) de todo el personal que realizará las labores, previamente a su ingreso a las instalaciones para la realización de la instalación al correo ldelgadoc@osiptel.gob.pe y/o sid@osiptel.gob.pe.
- El contratista deberá de tomar todas las precauciones y será el responsable de brindar seguridad a su personal, al personal del OSIPTEL y al público en general, durante la ejecución del servicio, para ello deberá considerar los bloqueos eléctricos que considere necesarios.
- Respecto de todos los materiales y equipos requeridos para la prestación del servicio, el contratista es responsable por la desinfección de los mismos antes de su ingreso al OSIPTEL.
- Es responsabilidad del contratista, el cumplimiento en lo que corresponda, de las disposiciones sanitarias señaladas en la R.M. N° 972-2020-MINSA y modificatorias, la R.M. N° 055-2020-TR, normas modificatorias o sustitutorias, la Resolución Ministerial N° 103-2020-PCM, normas modificatorias y sustitutorias.
- El contratista se compromete a cumplir y observar lo establecido en la Ley de Seguridad y Salud en el Trabajo (aprobado mediante Ley N° 29783) y en su Reglamento (aprobado mediante Decreto Supremo N° 005-2012-TR); así como las disposiciones sanitarias señaladas en la R.M. N° 972-2020-MINSA y modificatorias, y lo dispuesto en la R.M. N° 055-2020-TR, normas modificatorias o sustitutorias, Plan para la vigilancia, prevención y control de covid-19 en el trabajo del OSIPTEL y sus respectivos protocolos, durante la ejecución de las prestaciones de servicios a su cargo; obligándose a implementar, dotar, proveer y/o suministrar a cada uno de sus trabajadores los implementos de seguridad que corresponda de acuerdo al grado y/o nivel de riesgo que pueda evidenciarse en el desarrollo de las actividades propias de la presente contratación dentro de las instalaciones del OSIPTEL; así como garantizar la contratación de los respectivos seguros de acuerdo a la normatividad vigente.
- El contratista debe considerar los bloqueos eléctricos y mecánicos que considere necesarios durante la ejecución del presente servicio, a fin de salvaguardar la integridad de las personas, infraestructura y equipamiento existente.

X. ACCIONES NECESARIAS DEL CONTRATISTA ANTES DE INICIAR LA EJECUCIÓN DE LA CONTRATACIÓN:

El Contratista antes de ingresar a Sede La Prosa debe remitir a los correos electrónicos ldelgadoc@osiptel.gob.pe y/o logistica@osiptel.gob.pe la DECLARACIÓN JURADA el Formato - Anexo 01, en cumplimiento a lo indicado en la Resolución Ministerial 972-2020-MINSA, modificatorias, de ser el caso, o cualquier otra norma que éste obligado a cumplir relacionado a las medidas preventivas del Covid-19, el cual deberá tener la firma y sello del representante de la empresa y de los trabajadores o terceros a su cargo.

El Contratista deberá hacer entrega del Seguro SCTR (Salud y Pensión) de todo el personal que realizará las labores de instalación, previamente a su ingreso a las instalaciones para la realización del servicio al correo ldelgadoc@osiptel.gob.pe y/o logistica@osiptel.gob.pe.

En caso, durante la ejecución se efectúe alguna variación de los trabajadores, el Contratista deberá remitir debidamente actualizado el Anexo N° 1 y el correspondiente SCTR a alguno de los correos antes señalados.

El Contratista podrá también presentar el Anexo N° 1 y el SCTR en físico a seguridad o personal de la Unidad de Abastecimiento antes del ingreso, sito en Sede la Prosa.



XI. GARANTIA COMERCIAL:

Alcance de la Garantía: La garantía deberá cubrir defectos de fabricación, averías, entre otros, por un mal funcionamiento, derivados de desperfectos o fallas ajenas al uso normal o habitual; así como fallas en la instalación de los elementos, ambos no detectables al momento que se otorgó la conformidad, esta garantía comercial será de un (01) año.

Periodo de Garantía: Un (01) año a partir de concluida la instalación.

XII. ENTREGABLES:

- Carta de Garantía por el periodo de un (01) año, señalada en el numeral XI.
- Informe de ejecución, que incluya fotografías.
- Protocolos y pruebas de funcionamiento del sistema de alarma de incendio, según formato de la NFPA, suscritas por un ingeniero electricista, ingeniero electrónico o Ingeniero mecánico electricista colegiado y habilitado.
- Certificado de operatividad del sistema contra incendio, suscritas por un ingeniero electricista, ingeniero electrónico o Ingeniero mecánico electricista colegiado y habilitado.
- Certificados de capacitación.

XIII. CONFORMIDAD:

La Conformidad estará a cargo de la Unidad de Abastecimiento de la Oficina de Administración y Finanzas.

XIV. LUGAR Y PLAZO DE ENTREGA:

Lugar de Ejecución: Calle de La Prosa N° 136 San Borja.

Plazo de Ejecución:

- **El plazo total de la contratación es de treinta y tres (33) días calendarios**, contados desde el día siguiente de suscrito el contrato, conforme a lo siguiente:
 - **Plazo máximo para entrega de equipos:** Siete (07) días calendario contados a partir del día siguiente de suscrito el contrato. Considerar que para la entrega debe presentar las fichas técnicas de los bienes. La conformidad de la recepción de los bienes será otorgada por parte del funcionario designado por la Unidad de Abastecimiento. La cual será otorgada mediante correo electrónico.
 - **Plazo máximo para ejecutar la instalación del sistema centralizado:** Veinte (20) días calendario contados a partir del día siguiente de otorgada la conformidad de la recepción de los bienes. Incluye plazo de desinstalación del sistema existente, montaje del nuevo sistema de alarma y pruebas. La conformidad de la instalación será otorgada por parte del funcionario designado por la Unidad de Abastecimiento. La cual será otorgada mediante correo electrónico.
 - **Plazo para realizar la capacitación:** Tres (03) días calendario contados a partir del día siguiente de otorgada la conformidad a la instalación del sistema centralizado. La conformidad a la capacitación será otorgada por parte del funcionario designado por la Unidad de Abastecimiento. La cual será otorgada mediante correo electrónico.
 - **Plazo para remitir entregables señalados en el numeral XII:** Plazo máximo de hasta tres (03) días calendarios, contados a partir del día siguiente de otorgada la conformidad a la capacitación. Los entregables serán enviados al correo electrónico sid@osiptel.gob.pe



XV. FORMA DE PAGO:

El pago se realizará en una sola armada.

XVI. OTROS

Responsabilidad por vicios ocultos

El plazo máximo de responsabilidad del contratista por vicios ocultos es de un (01) año a partir de la conformidad emitida por la entidad.

XVII. DOCUMENTOS PARA LA FIRMA DEL CONTRATO:

- Plan para la vigilancia, prevención y control del COVID-19 en el trabajo, conforme la Resolución Ministerial 972-2020-MINSA y modificatorias; así como de corresponder normas del Sector al cual pertenece según su actividad económica o rubro del que forma parte aprobado por el MINSA.
- Copia de la inscripción o registro del Plan para la vigilancia, prevención y control del COVID-19 en el trabajo realizado por el Postor en el sistema SICOVID o correo electrónico dirigido a empresas@minsa.gob.pe con el cual ha registrado el citado plan.



XVIII. REQUISITOS DE CALIFICACION

A	EXPERIENCIA DEL POSTOR EN LA ESPECIALIDAD
	<p><u>Requisitos:</u></p> <p>El postor debe acreditar un monto facturado acumulado equivalente a S/ 60,000.00 (Sesenta mil soles), por la venta de bienes iguales o similares al objeto de la convocatoria, durante los ocho (8) años anteriores a la fecha de la presentación de ofertas que se computarán desde la fecha de la conformidad o emisión del comprobante de pago, según corresponda.</p> <p>Se consideran bienes similares a los siguientes: Adquisición de paneles de detección y alarma contra incendios centralizados y/o de detectores de humo y/o, de sirenas y/o luces estroboscópicas y/o estaciones manuales; así como servicios de suministro e instalación de sistemas de alarma contra incendios centralizados.</p> <p><u>Acreditación:</u></p> <p>La experiencia del postor en la especialidad se acreditará con copia simple de (i) contratos u órdenes de compra, y su respectiva conformidad o constancia de prestación; o (ii) comprobantes de pago cuya cancelación se acredite documental y fehacientemente, con voucher de depósito, nota de abono, reporte de estado de cuenta, cualquier otro documento emitido por Entidad del sistema financiero que acredite el abono mediante cancelación en el mismo comprobante de pago¹, correspondientes a un máximo de veinte (20) contrataciones.</p> <p>En caso los postores presenten varios comprobantes de pago para acreditar una sola contratación, se debe acreditar que corresponden a dicha contratación; de lo contrario, se asumirá que los comprobantes acreditan contrataciones independientes, en cuyo caso solo se considerará, para la evaluación, las veinte (20) primeras contrataciones.</p> <p>En el caso de suministro, solo se considera como experiencia la parte del contrato que haya sido ejecutada a la fecha de presentación de ofertas, debiendo adjuntarse copia de las conformidades correspondientes a tal parte o los respectivos comprobantes de pago cancelados.</p> <p>En los casos que se acredite experiencia adquirida en consorcio, debe presentarse la promesa de consorcio o el contrato de consorcio del cual se desprenda fehacientemente el porcentaje de las obligaciones que se asumió en el contrato presentado; de lo contrario, no se computará la experiencia proveniente de dicho contrato.</p> <p>Asimismo, cuando se presenten contratos derivados de procesos de selección convocados antes del 20.09.2012, la calificación se ceñirá al método descrito en la Directiva "Participación de Proveedores en Consorcio en las Contrataciones del Estado", debiendo presumirse que el porcentaje de las obligaciones equivale al porcentaje de participación de la promesa de consorcio o del contrato de consorcio. En caso que en dichos documentos no se consigne el porcentaje de participación se presumirá que las obligaciones se ejecutaron en partes iguales.</p> <p>Si el titular de la experiencia no es el postor, consignar si dicha experiencia corresponde a la matriz en caso que el postor sea sucursal, o fue transmitida por reorganización societaria, debiendo acompañar la documentación sustentatoria correspondiente.</p> <p>Cuando en los contratos, órdenes de compra o comprobantes de pago el monto facturado se encuentre expresado en moneda extranjera, debe indicarse el tipo de cambio de venta publicado por la Superintendencia de Banca, Seguros y AFP correspondiente a la fecha de suscripción del contrato, de emisión de la orden de compra o de cancelación del comprobante de pago, según corresponda.</p>

1. que, de acuerdo con la Resolución N° 0065-2018-TCE-S1 del Tribunal de Contrataciones del Estado:

"... el solo sello de cancelado en el comprobante, cuando ha sido colocado por el propio postor, no puede ser considerado como una acreditación que produzca fehaciencia en relación a que se encuentra cancelado. Admitir ello equivaldría a considerar como válida la sola declaración del postor afirmando que el comprobante de pago ha sido cancelado" (...) "Situación diferente se suscita ante el sello colocado por el cliente del postor [sea utilizando el término "cancelado" o "pagado"] supuesto en el cual sí se contaría con la declaración de un tercero que brinde certeza, ante la cual debiera reconocerse la validez de la experiencia".



XIX. SEGURIDAD DE LA INFORMACIÓN:

El Contratista, sea persona natural o jurídica (así como el personal propuesto para la ejecución de la prestación), que suscriban un Contrato para la prestación de bienes o servicios, deben de cumplir con los siguientes lineamientos relacionados a la seguridad de la información:

- Hacer buen uso de la información y los recursos tecnológicos (hardware, software, servicios) provistos por el OSIPTEL para la ejecución de sus actividades, sin que esto implique una relación laboral, teniendo en consideración la naturaleza y objeto de la contratación.
- El acceso a los recursos tecnológicos se realiza mediante mecanismos de identificación y autenticación, por tanto, es responsable de cualquier acto donde se le identifique como autor.
- Guardar confidencialidad de toda la información (física o digital) proveída por el OSIPTEL para la prestación del servicio o bien.
- Preservar la integridad de la información y los recursos tecnológicos del OSIPTEL a los que tenga acceso.
- Cumplir con las "Políticas de Seguridad de la Información", con especial consideración de la sección "4.9 – Relación con Proveedores".



ANEXO I



ANEXO 01
DECLARACIÓN JURADA DEL CONTRATISTA

El Contratista, con RUC N°, confirma que el personal o tercero a su cargo que ingresará a las instalaciones del OSIPTEL no es un caso positivo de COVID-19, asimismo ha cumplido con verificar que el personal se encuentra en condiciones emocionales y de salud óptimas para realizar trabajos.

El contratista confirma que cumple y observa lo establecido en la Ley de Seguridad y Salud en el Trabajo (aprobado mediante Ley N° 29783) y en su Reglamento (aprobado mediante Decreto Supremo N° 005-2012-TR); así como las disposiciones sanitarias señaladas en la R.M. 972-2020-MINSA y modificatorias, obligándose a implementar, dotar, proveer y/o suministrar a cada uno de sus trabajadores los implementos de seguridad que corresponda de acuerdo al grado y/o nivel de riesgo que pueda evidenciarse en el desarrollo de las actividades propias de la presente contratación dentro de las instalaciones del OSIPTEL; así como garantizar la contratación de los respectivos seguros de acuerdo a la normatividad vigente.

El Contratista también confirma que pertenece a los rubros autorizados para ejecutar operaciones.

También precisa que en cumplimiento a lo indicado en R.M. N° 972-2020-MINSA, el personal que ingresará a las instalaciones del OSIPTEL no pertenece al grupo de trabajadores que presenten factores de riesgo para COVID-19.

- Edad mayor de 65 años
- Hipertensión arterial refractaria
- Enfermedades cardiovasculares graves
- Cáncer
- Diabetes Mellitus
- Obesidad con IMC de 40 a mas
- Enfermedad pulmonar crónica
- Otros estados de inmunosupresión
- Otras enfermedades que establezca la Autoridad Nacional Sanitaria a las luces de futuras evidencias.

Asimismo, declara que los siguientes trabajadores, en los últimos 14 días calendario no han tenido los siguientes síntomas de infección respiratoria aguda, que presente tos y/o dolor de garganta y además uno o más de los signos / síntomas: Malestar general, fiebre, cefalea, congestión nasal, diarrea, dificultad para respirar, pérdida del gusto, pérdida del olfato; así como no han tenido contacto con personas con un caso confirmado de COVID-19:

N°	Nombres	Apellidos	DNI / CE	Firma

(sello y firma)

Nombre completo del representante legal:

DNI:

Correo electrónico:

Tlf/cel:

Fecha:



ANEXO II PLANOS DE INSTALACION



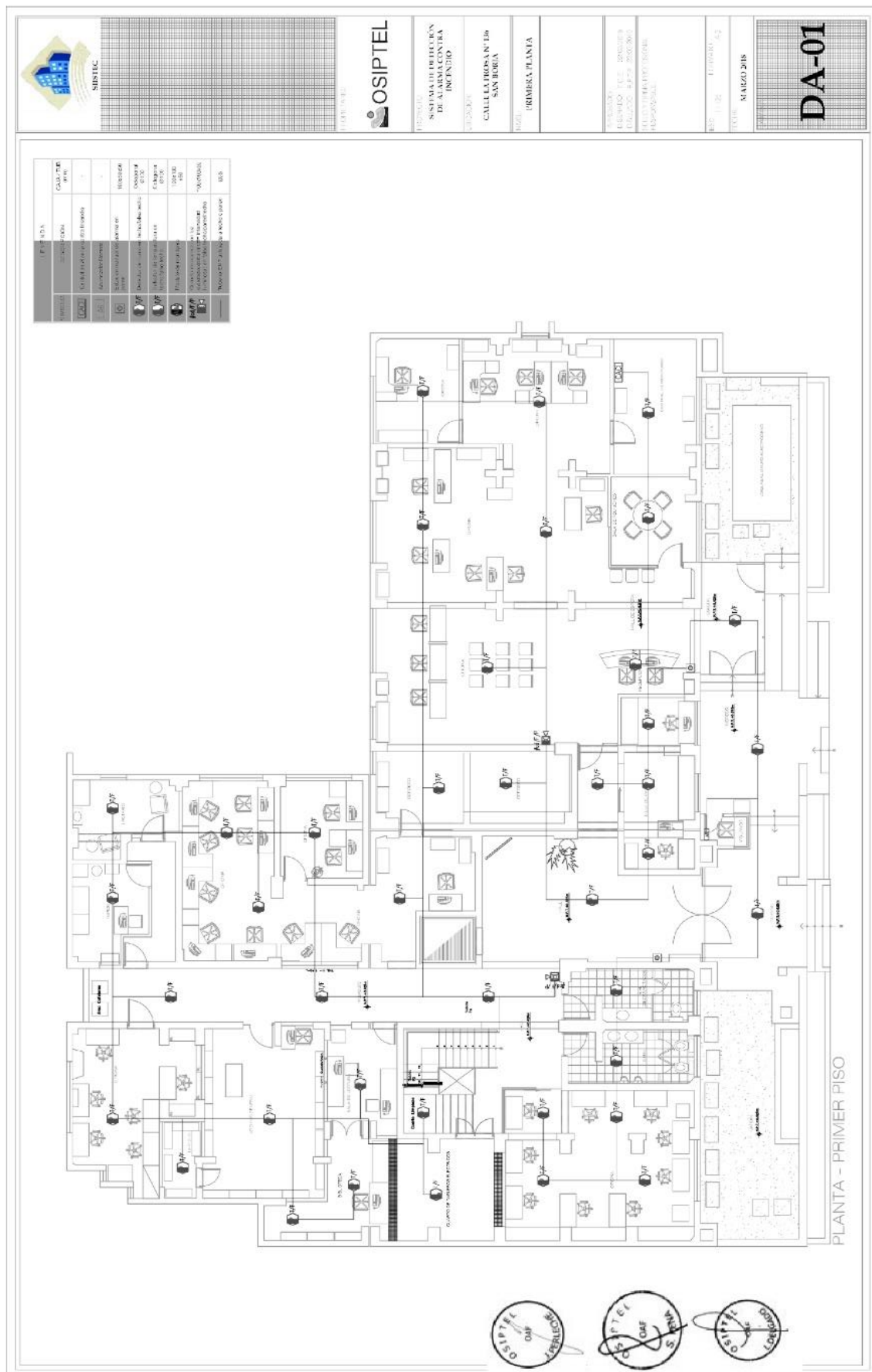

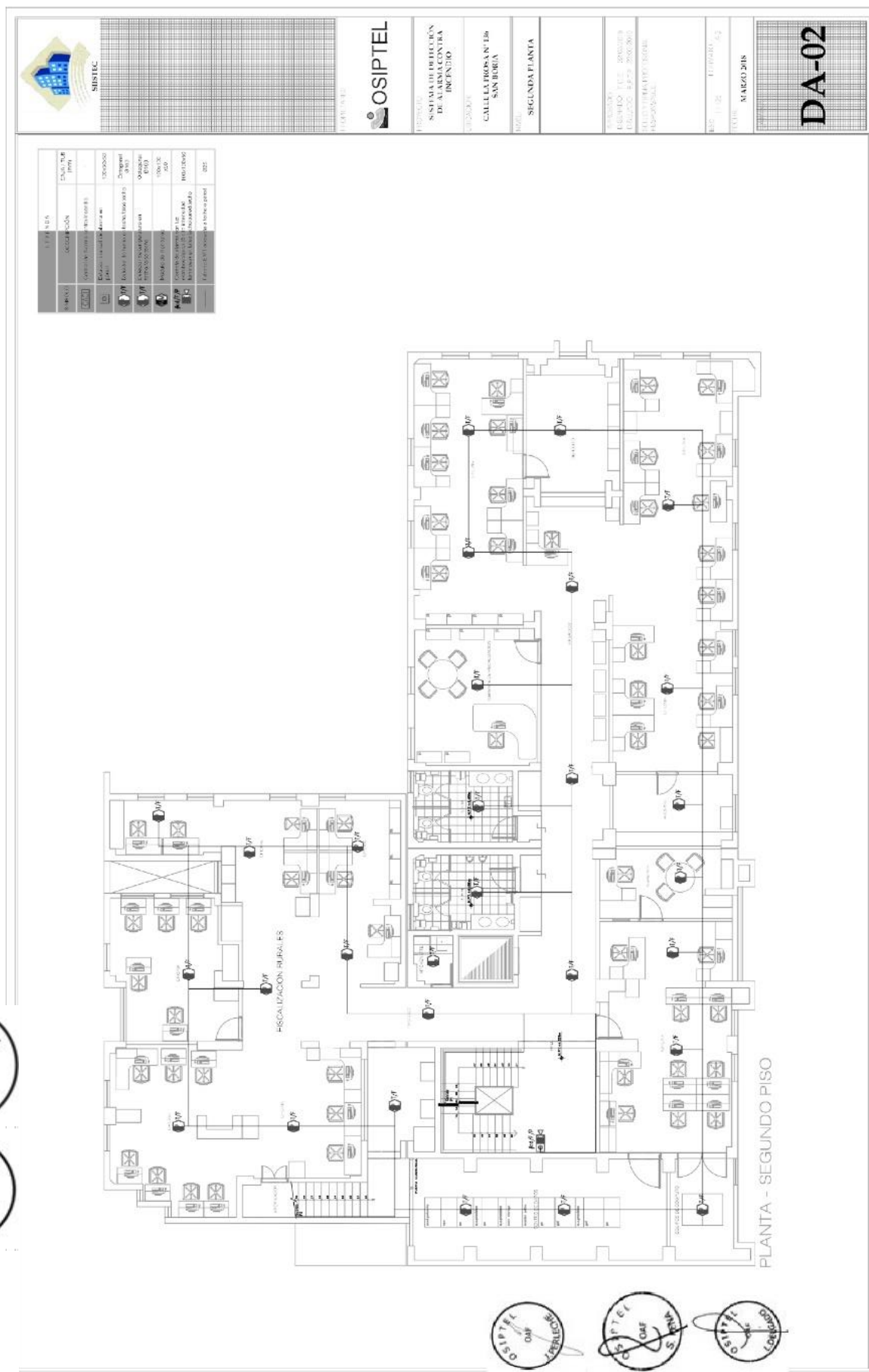

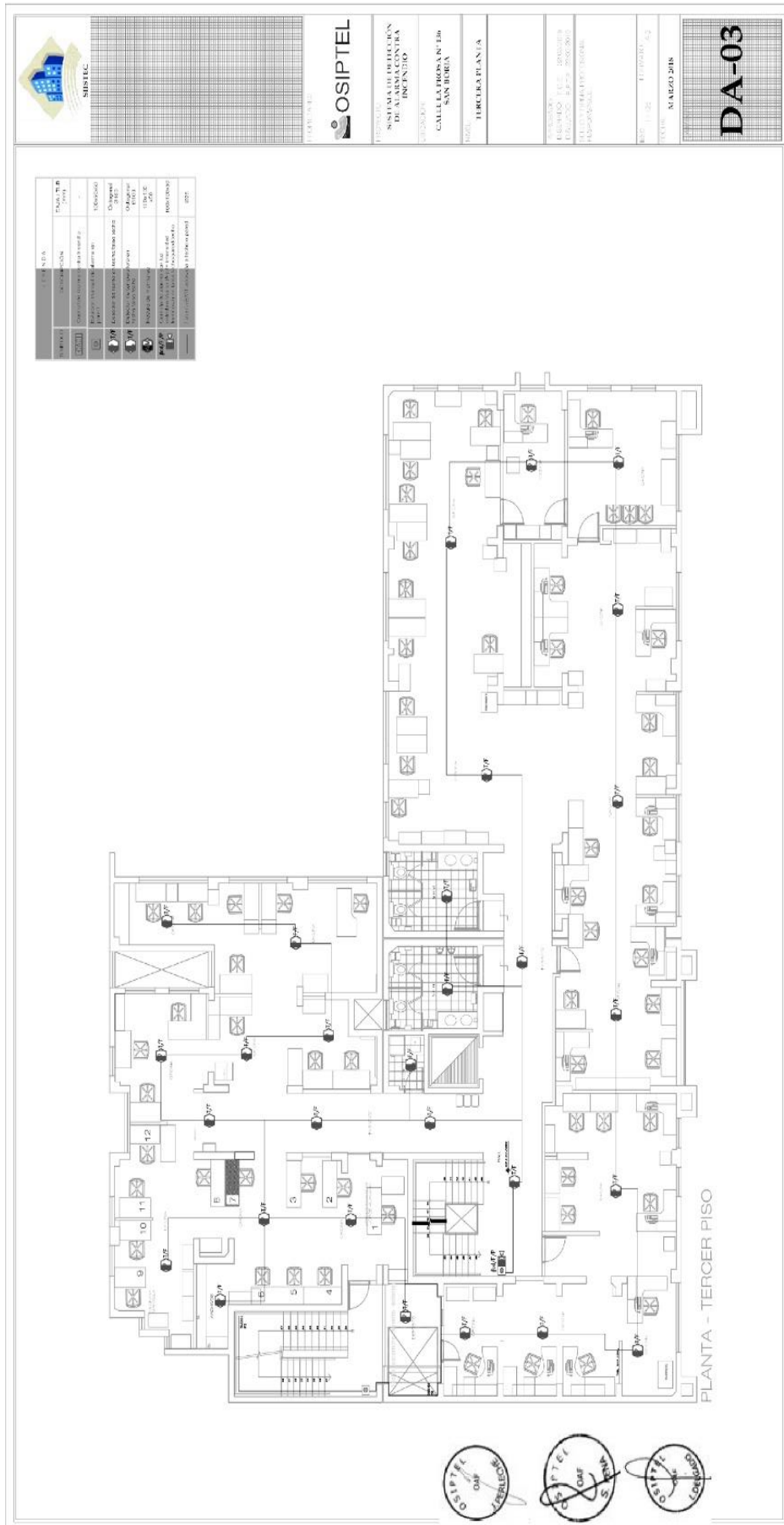

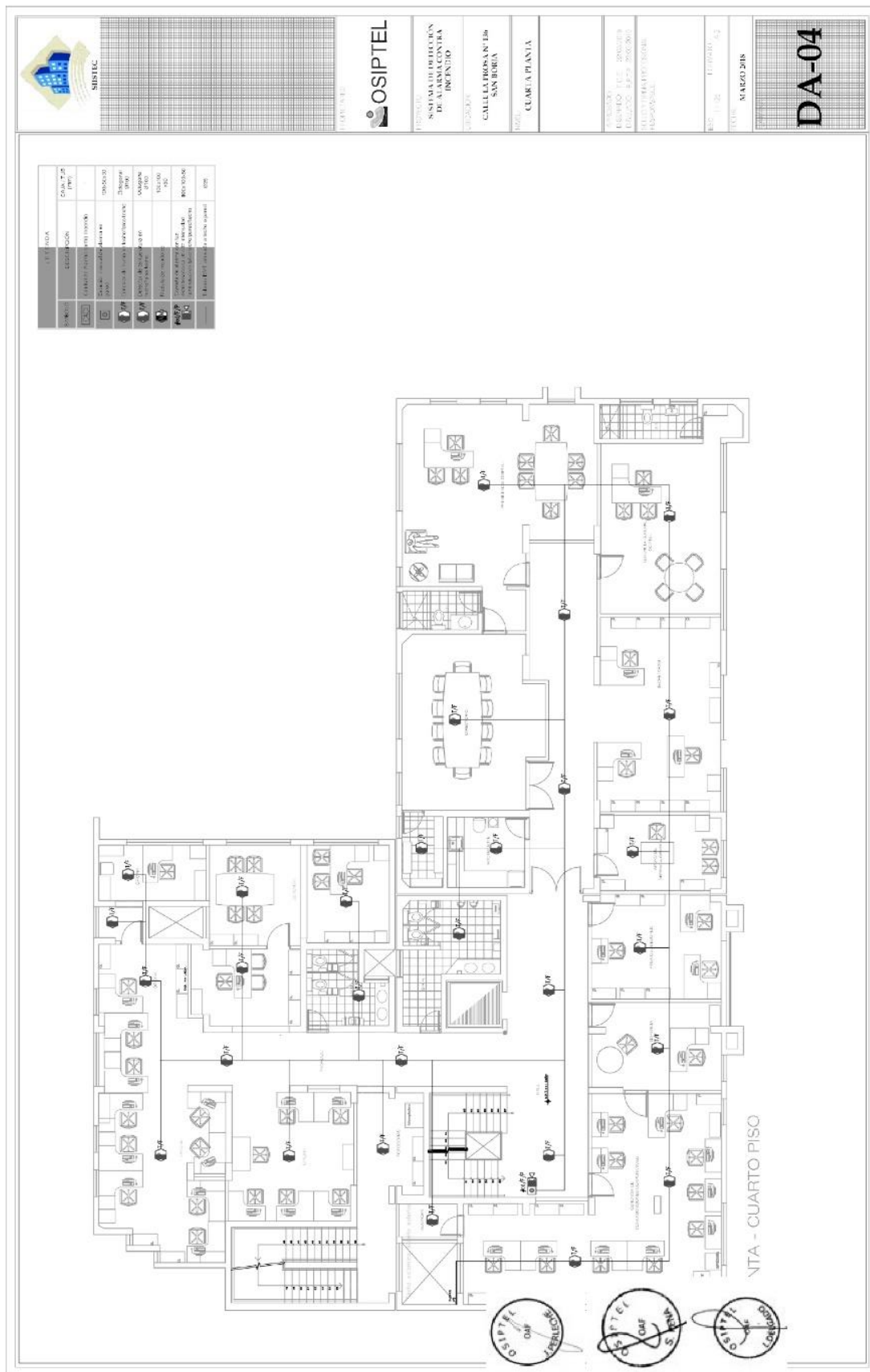

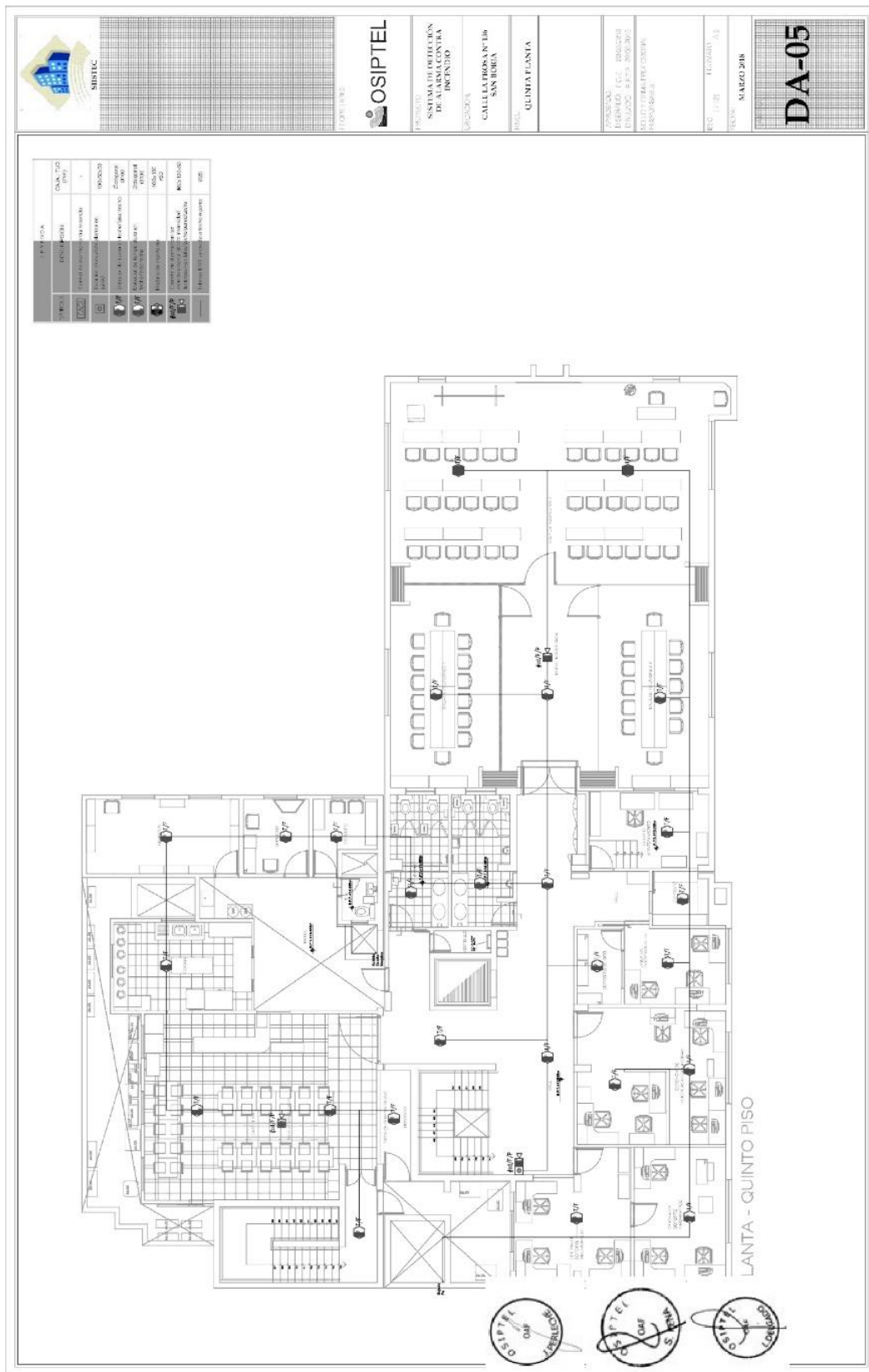

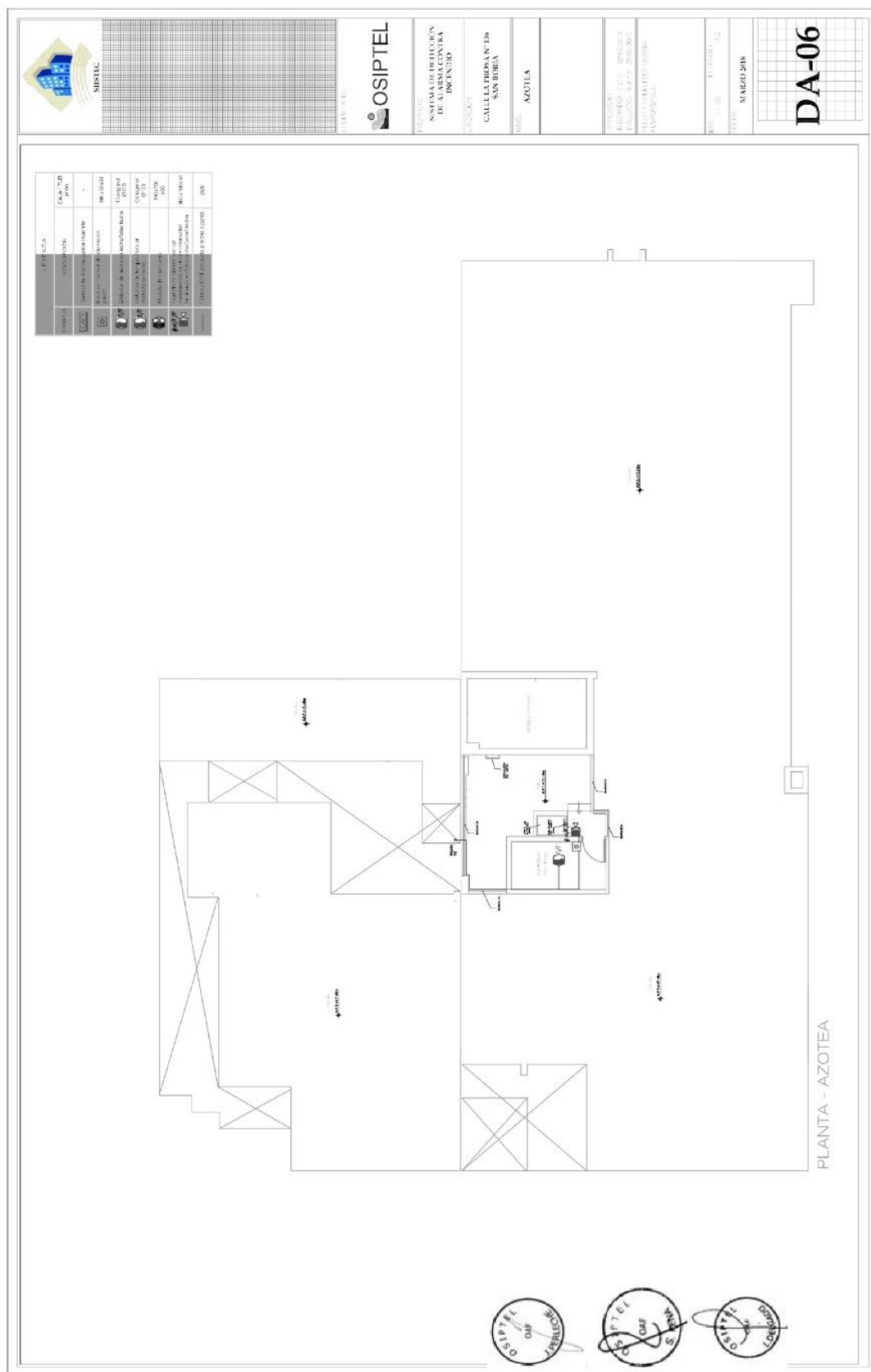

OSIPTEL
OAF
R. LÓPEZ

OSIPTEL
OAF
M. DE LA VEGA

OSIPTEL
OAF
L. DE LA VEGA

OSIPTEL
OAF
L. DE LA VEGA

OSIPTEL
OAF
L. DE LA VEGA

OSIPTEL
OAF
L. DE LA VEGA

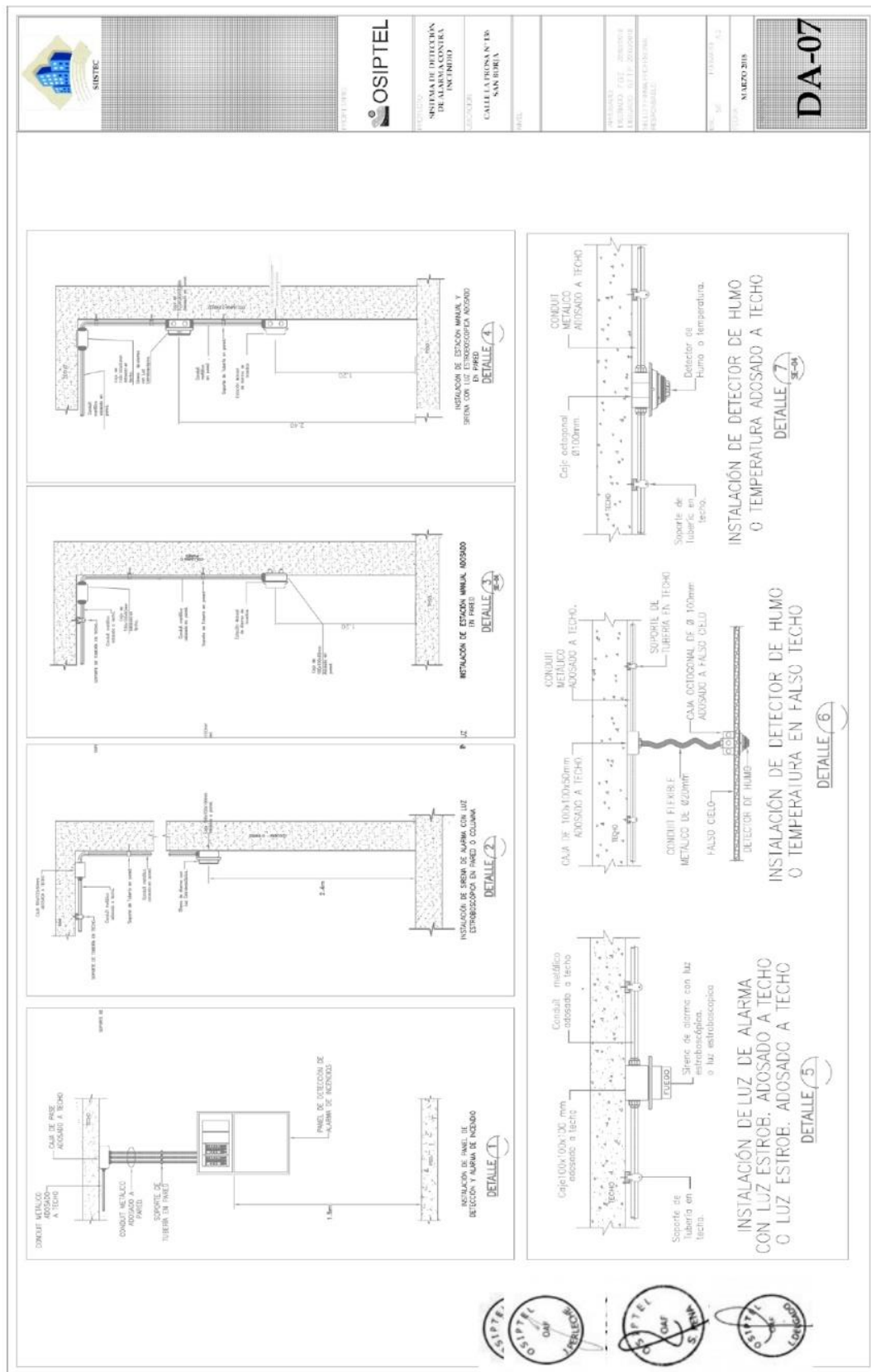



Importante

Para determinar que los postores cuentan con las capacidades necesarias para ejecutar el contrato, el órgano encargado de las contrataciones o el comité de selección, según corresponda, incorpora los requisitos de calificación previstos por el área usuaria en el requerimiento, no pudiendo incluirse requisitos adicionales, ni distintos a los siguientes:

3.2. REQUISITOS DE CALIFICACIÓN

A.	EXPERIENCIA DEL POSTOR EN LA ESPECIALIDAD
	<p><u>Requisitos:</u></p> <p>El postor debe acreditar un monto facturado acumulado equivalente a S/ 60,000.00 (Sesenta Mil y 00/100 Soles), por la venta de bienes iguales o similares al objeto de la convocatoria, durante los ocho (8) años anteriores a la fecha de la presentación de ofertas que se computarán desde la fecha de la conformidad o emisión del comprobante de pago, según corresponda.</p> <p>En el caso de postores que declaren en el Anexo N° 1 tener la condición de micro y pequeña empresa, se acredita una experiencia de S/ 42,395.63 (Cuarenta y Dos Mil Trescientos Noventa y Cinco con 63/100 Soles), por la venta de bienes iguales o similares al objeto de la convocatoria, durante los ocho (8) años anteriores a la fecha de la presentación de ofertas que se computarán desde la fecha de la conformidad o emisión del comprobante de pago, según corresponda. En el caso de consorcios, todos los integrantes deben contar con la condición de micro y pequeña empresa.</p> <p>Se consideran bienes similares a los siguientes: Adquisición de paneles de detección y alarma contra incendios centralizados y/o de detectores de humo y/o, de sirenas y/o luces estroboscópicas y/o estaciones manuales; así como servicios de suministro e instalación de sistemas de alarma contra incendios centralizados.</p> <p><u>Acreditación:</u></p> <p>La experiencia del postor en la especialidad se acreditará con copia simple de (i) contratos u órdenes de compra, y su respectiva conformidad o constancia de prestación; o (ii) comprobantes de pago cuya cancelación se acredite documental y fehacientemente, con voucher de depósito, nota de abono, reporte de estado de cuenta, cualquier otro documento emitido por Entidad del sistema financiero que acredite el abono o mediante cancelación en el mismo comprobante de pago¹¹ correspondientes a un máximo de veinte (20) contrataciones.</p> <p>En caso los postores presenten varios comprobantes de pago para acreditar una sola contratación, se debe acreditar que corresponden a dicha contratación; de lo contrario, se asumirá que los comprobantes acreditan contrataciones independientes, en cuyo caso solo se considerará, para la evaluación, las veinte (20) primeras contrataciones indicadas en el Anexo N° 8 referido a la Experiencia del Postor en la Especialidad.</p> <p>En el caso de suministro, solo se considera como experiencia la parte del contrato que haya sido ejecutada durante los ocho (8) años anteriores a la fecha de presentación de ofertas, debiendo adjuntarse copia de las conformidades correspondientes a tal parte o los respectivos comprobantes de pago cancelados.</p> <p>En los casos que se acredite experiencia adquirida en consorcio, debe presentarse la promesa de consorcio o el contrato de consorcio del cual se desprenda fehacientemente el porcentaje de las</p>

¹¹ Cabe precisar que, de acuerdo con la **Resolución N° 0065-2018-TCE-S1 del Tribunal de Contrataciones del Estado**:

“... el solo sello de cancelado en el comprobante, cuando ha sido colocado por el propio postor, no puede ser considerado como una acreditación que produzca fehaciencia en relación a que se encuentra cancelado. Admitir ello equivaldría a considerar como válida la sola declaración del postor afirmando que el comprobante de pago ha sido cancelado”

(...)

“Situación diferente se suscita ante el sello colocado por el cliente del postor [sea utilizando el término “cancelado” o “pagado”] supuesto en el cual sí se contaría con la declaración de un tercero que brinde certeza, ante la cual debiera reconocerse la validez de la experiencia”.

obligaciones que se asumió en el contrato presentado; de lo contrario, no se computará la experiencia proveniente de dicho contrato.

Asimismo, cuando se presenten contratos derivados de procesos de selección convocados antes del 20.09.2012, la calificación se ceñirá al método descrito en la Directiva "Participación de Proveedores en Consorcio en las Contrataciones del Estado", debiendo presumirse que el porcentaje de las obligaciones equivale al porcentaje de participación de la promesa de consorcio o del contrato de consorcio. En caso que en dichos documentos no se consigne el porcentaje de participación se presumirá que las obligaciones se ejecutaron en partes iguales.

Si el titular de la experiencia no es el postor, consignar si dicha experiencia corresponde a la matriz en caso que el postor sea sucursal, o fue transmitida por reorganización societaria, debiendo acompañar la documentación sustentatoria correspondiente.

Si el postor acredita experiencia de otra persona jurídica como consecuencia de una reorganización societaria, debe presentar adicionalmente el **Anexo N° 9**.

Cuando en los contratos, órdenes de compra o comprobantes de pago el monto facturado se encuentre expresado en moneda extranjera, debe indicarse el tipo de cambio venta publicado por la Superintendencia de Banca, Seguros y AFP correspondiente a la fecha de suscripción del contrato, de emisión de la orden de compra o de cancelación del comprobante de pago, según corresponda.

Sin perjuicio de lo anterior, los postores deben llenar y presentar el **Anexo N° 8** referido a la Experiencia del Postor en la Especialidad.

Importante

En el caso de consorcios, solo se considera la experiencia de aquellos integrantes que se hayan comprometido, según la promesa de consorcio, a ejecutar el objeto materia de la convocatoria, conforme a la Directiva "Participación de Proveedores en Consorcio en las Contrataciones del Estado".

Importante

- Si como resultado de una consulta u observación corresponde precisarse o ajustarse el requerimiento, se solicita la autorización del área usuaria y se pone de conocimiento de tal hecho a la dependencia que aprobó el expediente de contratación, de conformidad con el numeral 72.3 del artículo 72 del Reglamento.*
- El cumplimiento de las Especificaciones Técnicas se realiza mediante la presentación de una declaración jurada. De ser el caso, adicionalmente la Entidad puede solicitar documentación que acredite el cumplimiento del algún componente de las características y/o requisitos funcionales. Para dicho efecto, consignará de manera detallada los documentos que deben presentar los postores en el literal e) del numeral 2.2.1.1 de esta sección de las bases.*
- Los requisitos de calificación determinan si los postores cuentan con las capacidades necesarias para ejecutar el contrato, lo que debe ser acreditado documentalmente, y no mediante declaración jurada.*



CAPÍTULO IV FACTORES DE EVALUACIÓN

La evaluación se realiza sobre la base de cien (100) puntos.

Para determinar la oferta con el mejor puntaje y el orden de prelación de las ofertas, se considera lo siguiente:

FACTOR DE EVALUACIÓN	PUNTAJE / METODOLOGÍA PARA SU ASIGNACIÓN
A. PRECIO	
<p><u>Evaluación:</u> Se evaluará considerando el precio ofertado por el postor.</p> <p><u>Acreditación:</u> Se acreditará mediante registro en el SEACE o el documento que contiene el precio de la oferta (Anexo N°6), según corresponda.</p>	<p>La evaluación consistirá en otorgar el máximo puntaje a la oferta de precio más bajo y otorgar a las demás ofertas puntajes inversamente proporcionales a sus respectivos precios, según la siguiente fórmula:</p> $P_i = \frac{O_m \times PMP}{O_i}$ <p>i = Oferta P_i = Puntaje de la oferta a evaluar O_i = Precio i O_m = Precio de la oferta más baja PMP = Puntaje máximo del precio</p> <p style="text-align: right;">100 puntos</p>

Importante

Los factores de evaluación elaborados por el órgano encargado de las contrataciones o el comité de selección, según corresponda, son objetivos y guardan vinculación, razonabilidad y proporcionalidad con el objeto de la contratación. Asimismo, estos no pueden calificar con puntaje el cumplimiento de las Especificaciones Técnicas ni los requisitos de calificación.



CAPÍTULO V PROFORMA DEL CONTRATO

Importante

Dependiendo del objeto del contrato, de resultar indispensable, puede incluirse cláusulas adicionales o la adecuación de las propuestas en el presente documento, las que en ningún caso pueden contemplar disposiciones contrarias a la normativa vigente ni a lo señalado en este capítulo.

Conste por el presente documento, la adquisición de un sistema de alarma contra incendios centralizado para sede La Prosa del OSIPTEL, que celebra de una parte [CONSIGNAR EL NOMBRE DE LA ENTIDAD], en adelante LA ENTIDAD, con RUC N° [.....], con domicilio legal en [.....], representada por [.....], identificado con DNI N° [.....], y de otra parte [.....], con RUC N° [.....], con domicilio legal en [.....], inscrita en la Ficha N° [.....] Asiento N° [.....] del Registro de Personas Jurídicas de la ciudad de [.....], debidamente representado por su Representante Legal, [.....], con DNI N° [.....], según poder inscrito en la Ficha N° [.....], Asiento N° [.....] del Registro de Personas Jurídicas de la ciudad de [.....], a quien en adelante se le denominará EL CONTRATISTA en los términos y condiciones siguientes:

CLÁUSULA PRIMERA: ANTECEDENTES

Con fecha [.....], el órgano encargado de las contrataciones o el comité de selección, según corresponda, adjudicó la buena pro de la **ADJUDICACIÓN SIMPLIFICADA N° 013-2021/OSIPTEL** para la adquisición de un sistema de alarma contra incendios centralizado para sede La Prosa del OSIPTEL, a [INDICAR NOMBRE DEL GANADOR DE LA BUENA PRO], cuyos detalles e importe constan en los documentos integrantes del presente contrato.

CLÁUSULA SEGUNDA: OBJETO

El presente contrato tiene por objeto la adquisición de un sistema de alarma contra incendios centralizado para sede La Prosa del OSIPTEL.

CLÁUSULA TERCERA: MONTO CONTRACTUAL

El monto total del presente contrato asciende a [CONSIGNAR MONEDA Y MONTO], que incluye todos los impuestos de Ley.

Este monto comprende el costo del bien, todos los tributos, seguros, transporte, inspecciones, pruebas y, de ser el caso, los costos laborales conforme a la legislación vigente, así como cualquier otro concepto que pueda tener incidencia sobre la ejecución de la prestación materia del presente contrato.

CLÁUSULA CUARTA: DEL PAGO¹²

LA ENTIDAD se obliga a pagar la contraprestación a EL CONTRATISTA en Soles, en una sola armada, luego de la recepción formal y completa de la documentación correspondiente, según lo establecido en el artículo 171 del Reglamento de la Ley de Contrataciones del Estado.

Para tal efecto, el responsable de otorgar la conformidad de la prestación deberá hacerlo en un plazo que no excederá de los siete (7) días de producida la recepción, salvo que se requiera efectuar pruebas que permitan verificar el cumplimiento de la obligación, en cuyo caso la conformidad se emite en un plazo máximo de quince (15) días, bajo responsabilidad de dicho funcionario.

LA ENTIDAD debe efectuar el pago dentro de los diez (10) días calendario siguientes de otorgada la conformidad de los bienes, siempre que se verifiquen las condiciones establecidas en el contrato para ello, bajo responsabilidad del funcionario competente.

En caso de retraso en el pago por parte de LA ENTIDAD, salvo que se deba a caso fortuito o fuerza

¹² En cada caso concreto, dependiendo de la naturaleza del contrato, podrá adicionarse la información que resulte pertinente a efectos de generar el pago.

mayor, EL CONTRATISTA tendrá derecho al pago de intereses legales conforme a lo establecido en el artículo 39 de la Ley de Contrataciones del Estado y en el artículo 171 de su Reglamento, los que se computan desde la oportunidad en que el pago debió efectuarse.

CLÁUSULA QUINTA: DEL PLAZO DE LA EJECUCIÓN DE LA PRESTACIÓN

El plazo total de la contratación es de treinta y tres (33) días calendarios, contados desde el día siguiente de suscrito el contrato, conforme a lo siguiente:

- ✓ **Plazo máximo para entrega de equipos:** Siete (07) días calendario contados a partir del día siguiente de suscrito el contrato. Considerar que para la entrega debe presentar las fichas técnicas de los bienes.
- ✓ **Plazo máximo para ejecutar la instalación del sistema centralizado:** Veinte (20) días calendario contados a partir del día siguiente de otorgada la conformidad de la recepción de los bienes. Incluye plazo de desinstalación del sistema existente, montaje del nuevo sistema de alarma y pruebas.
- ✓ **Plazo para realizar la capacitación:** Tres (03) días calendario contados a partir del día siguiente de otorgada la conformidad a la instalación del sistema centralizado.
- ✓ **Plazo para remitir entregables señalados en el numeral XII:** Plazo máximo de hasta tres (03) días calendarios, contados a partir del día siguiente de otorgada la conformidad a la capacitación.

ENTREGABLES:

- Carta de Garantía por el periodo de un (01) año, señalada en el numeral XI de los TdR.
- Informe de ejecución, que incluya fotografías.
- Protocolos y pruebas de funcionamiento del sistema de alarma de incendio, según formato de la NFPA, suscritas por un ingeniero electricista, ingeniero electrónico o Ingeniero mecánico electricista colegiado y habilitado.
- Certificado de operatividad del sistema contra incendio, suscritas por un ingeniero electricista, ingeniero electrónico o Ingeniero mecánico electricista colegiado y habilitado.
- Certificados de capacitación.

CLÁUSULA SEXTA: PARTES INTEGRANTES DEL CONTRATO

El presente contrato está conformado por las bases integradas, la oferta ganadora, así como los documentos derivados del procedimiento de selección que establezcan obligaciones para las partes.

CLÁUSULA SÉTIMA: RECEPCIÓN Y CONFORMIDAD DE LA PRESTACIÓN

La recepción y conformidad de la prestación se regula por lo dispuesto en el artículo 168 del Reglamento de la Ley de Contrataciones del Estado. La recepción será otorgada por [CONSIGNAR EL ÁREA O UNIDAD ORGÁNICA DE ALMACÉN O LA QUE HAGA SUS VECES] y la conformidad será otorgada por la Unidad de Abastecimiento de la Oficina de Administración y Finanzas en el plazo máximo de [CONSIGNAR SIETE (7) DÍAS O MÁXIMO QUINCE (15) DÍAS, EN CASO SE REQUIERA EFECTUAR PRUEBAS QUE PERMITAN VERIFICAR EL CUMPLIMIENTO DE LA OBLIGACIÓN] días de producida la recepción.

De existir observaciones, LA ENTIDAD las comunica al CONTRATISTA, indicando claramente el sentido de estas, otorgándole un plazo para subsanar no menor de dos (2) ni mayor de ocho (8) días. Dependiendo de la complejidad o sofisticación de las subsanaciones a realizar el plazo para subsanar no puede ser menor de cinco (5) ni mayor de quince (15) días. Si pese al plazo otorgado, EL CONTRATISTA no cumpliera a cabalidad con la subsanación, LA ENTIDAD puede otorgar al CONTRATISTA periodos adicionales para las correcciones pertinentes. En este supuesto corresponde aplicar la penalidad por mora desde el vencimiento del plazo para subsanar.

Este procedimiento no resulta aplicable cuando los bienes manifiestamente no cumplan con las características y condiciones ofrecidas, en cuyo caso LA ENTIDAD no efectúa la recepción o no otorga la conformidad, según corresponda, debiendo considerarse como no ejecutada la prestación, aplicándose la penalidad que corresponda por cada día de atraso.

CLÁUSULA OCTAVA: DECLARACIÓN JURADA DEL CONTRATISTA

EL CONTRATISTA declara bajo juramento que se compromete a cumplir las obligaciones



derivadas del presente contrato, bajo sanción de quedar inhabilitado para contratar con el Estado en caso de incumplimiento.

CLÁUSULA NOVENA: RESPONSABILIDAD POR VICIOS OCULTOS

La recepción conforme de la prestación por parte de LA ENTIDAD no enerva su derecho a reclamar posteriormente por defectos o vicios ocultos, conforme a lo dispuesto por los artículos 40 de la Ley de Contrataciones del Estado y 173 de su Reglamento.

El plazo máximo de responsabilidad del contratista es de un (01) año contado a partir de la conformidad otorgada por LA ENTIDAD.

CLÁUSULA DÉCIMA: PENALIDADES

Si EL CONTRATISTA incurre en retraso injustificado en la ejecución de las prestaciones objeto del contrato, LA ENTIDAD le aplica automáticamente una penalidad por mora por cada día de atraso, de acuerdo a la siguiente fórmula:

$$\text{Penalidad Diaria} = \frac{0.10 \times \text{monto vigente}}{F \times \text{plazo vigente en días}}$$

Donde:

F = 0.25 para plazos mayores a sesenta (60) días o;

F = 0.40 para plazos menores o iguales a sesenta (60) días.

El retraso se justifica a través de la solicitud de ampliación de plazo debidamente aprobado. Adicionalmente, se considera justificado el retraso, y en consecuencia no se aplica penalidad, cuando EL CONTRATISTA acredite, de modo objetivamente sustentado, que el mayor tiempo transcurrido no le resulta imputable. En este último caso la calificación del retraso como justificado por parte de LA ENTIDAD no da lugar al pago de gastos generales ni costos directos de ningún tipo, conforme el numeral 162.5 del artículo 162 del Reglamento de la Ley de Contrataciones del Estado.

Importante

De haberse previsto establecer penalidades distintas a la penalidad por mora, incluir dichas penalidades, los supuestos de aplicación de penalidad, la forma de cálculo de la penalidad para cada supuesto y el procedimiento mediante el cual se verifica el supuesto a penalizar, conforme el artículo 163 del Reglamento de la Ley de Contrataciones del Estado.

Estas penalidades se deducen de los pagos a cuenta o del pago final, según corresponda; o si fuera necesario, se cobra del monto resultante de la ejecución de la garantía de fiel cumplimiento.

Estos dos (2) tipos de penalidades pueden alcanzar cada una un monto máximo equivalente al diez por ciento (10%) del monto del contrato vigente, o de ser el caso, del ítem que debió ejecutarse.

Cuando se llegue a cubrir el monto máximo de la penalidad por mora o el monto máximo para otras penalidades, de ser el caso, LA ENTIDAD puede resolver el contrato por incumplimiento.

CLÁUSULA UNDÉCIMA: RESOLUCIÓN DEL CONTRATO

Cualquiera de las partes puede resolver el contrato, de conformidad con el numeral 32.3 del artículo 32 y artículo 36 de la Ley de Contrataciones del Estado, y el artículo 164 de su Reglamento. De darse el caso, LA ENTIDAD procederá de acuerdo a lo establecido en el artículo 165 del Reglamento de la Ley de Contrataciones del Estado.

CLÁUSULA DUODÉCIMA: RESPONSABILIDAD DE LAS PARTES

Cuando se resuelva el contrato por causas imputables a algunas de las partes, se debe resarcir los daños y perjuicios ocasionados, a través de la indemnización correspondiente. Ello no obsta la aplicación de las sanciones administrativas, penales y pecuniarias a que dicho incumplimiento diere lugar, en el caso que éstas correspondan.

Lo señalado precedentemente no exime a ninguna de las partes del cumplimiento de las demás



obligaciones previstas en el presente contrato.

CLÁUSULA DÉCIMA TERCERA: ANTICORRUPCIÓN

EL CONTRATISTA declara y garantiza no haber, directa o indirectamente, o tratándose de una persona jurídica a través de sus socios, integrantes de los órganos de administración, apoderados, representantes legales, funcionarios, asesores o personas vinculadas a las que se refiere el artículo 7 del Reglamento de la Ley de Contrataciones del Estado, ofrecido, negociado o efectuado, cualquier pago o, en general, cualquier beneficio o incentivo ilegal en relación al contrato.

Asimismo, el CONTRATISTA se obliga a conducirse en todo momento, durante la ejecución del contrato, con honestidad, probidad, veracidad e integridad y de no cometer actos ilegales o de corrupción, directa o indirectamente o a través de sus socios, accionistas, participacionistas, integrantes de los órganos de administración, apoderados, representantes legales, funcionarios, asesores y personas vinculadas a las que se refiere el artículo 7 del Reglamento de la Ley de Contrataciones del Estado.

Además, EL CONTRATISTA se compromete a i) comunicar a las autoridades competentes, de manera directa y oportuna, cualquier acto o conducta ilícita o corrupta de la que tuviera conocimiento; y ii) adoptar medidas técnicas, organizativas y/o de personal apropiadas para evitar los referidos actos o prácticas.

CLÁUSULA DÉCIMA CUARTA: MARCO LEGAL DEL CONTRATO

Sólo en lo no previsto en este contrato, en la Ley de Contrataciones del Estado y su Reglamento, en las directivas que emita el OSCE y demás normativa especial que resulte aplicable, serán de aplicación supletoria las disposiciones pertinentes del Código Civil vigente, cuando corresponda, y demás normas de derecho privado.

CLÁUSULA DÉCIMA QUINTA: SOLUCIÓN DE CONTROVERSIAS¹³

Las controversias que surjan entre las partes durante la ejecución del contrato se resuelven mediante conciliación o arbitraje, según el acuerdo de las partes.

Cualquiera de las partes tiene derecho a iniciar el arbitraje a fin de resolver dichas controversias dentro del plazo de caducidad previsto en la Ley de Contrataciones del Estado y su Reglamento.

Facultativamente, cualquiera de las partes tiene el derecho a solicitar una conciliación dentro del plazo de caducidad correspondiente, según lo señalado en el artículo 224 del Reglamento de la Ley de Contrataciones del Estado, sin perjuicio de recurrir al arbitraje, en caso no se llegue a un acuerdo entre ambas partes o se llegue a un acuerdo parcial. Las controversias sobre nulidad del contrato solo pueden ser sometidas a arbitraje.

El Laudo arbitral emitido es inapelable, definitivo y obligatorio para las partes desde el momento de su notificación, según lo previsto en el numeral 45.21 del artículo 45 de la Ley de Contrataciones del Estado.

CLÁUSULA DÉCIMA SEXTA: FACULTAD DE ELEVAR A ESCRITURA PÚBLICA

Cualquiera de las partes puede elevar el presente contrato a Escritura Pública corriendo con todos los gastos que demande esta formalidad.

CLÁUSULA DÉCIMA SÉTIMA: DOMICILIO PARA EFECTOS DE LA EJECUCIÓN CONTRACTUAL

Las partes declaran el siguiente domicilio para efecto de las notificaciones que se realicen durante la ejecución del presente contrato:

DOMICILIO DE LA ENTIDAD: [.....]

DOMICILIO DEL CONTRATISTA: [CONSIGNAR EL DOMICILIO SEÑALADO POR EL POSTOR GANADOR DE LA BUENA PRO AL PRESENTAR LOS REQUISITOS PARA EL PERFECCIONAMIENTO DEL CONTRATO]

¹³ De acuerdo con el numeral 225.3 del artículo 225 del Reglamento, las partes pueden recurrir al arbitraje ad hoc cuando las controversias deriven de procedimientos de selección cuyo valor estimado sea menor o igual a cinco millones con 00/100 soles (S/ 5 000 000,00).

La variación del domicilio aquí declarado de alguna de las partes debe ser comunicada a la otra parte, formalmente y por escrito, con una anticipación no menor de quince (15) días calendario.

De acuerdo con las bases integradas, la oferta y las disposiciones del presente contrato, las partes lo firman por duplicado en señal de conformidad en la ciudad de [.....] al [CONSIGNAR FECHA].

“LA ENTIDAD”

“EL CONTRATISTA”



ANEXOS



ANEXO N° 1

DECLARACIÓN JURADA DE DATOS DEL POSTOR

Señores

COMITÉ DE SELECCIÓN

ADJUDICACIÓN SIMPLIFICADA N° 013-2021/OSIPTEL

Presente.-

El que se suscribe, [...], postor y/o Representante Legal de [CONSIGNAR EN CASO DE SER PERSONA JURÍDICA], identificado con [CONSIGNAR TIPO DE DOCUMENTO DE IDENTIDAD] N° [CONSIGNAR NÚMERO DE DOCUMENTO DE IDENTIDAD], con poder inscrito en la localidad de [CONSIGNAR EN CASO DE SER PERSONA JURÍDICA] en la Ficha N° [CONSIGNAR EN CASO DE SER PERSONA JURÍDICA] Asiento N° [CONSIGNAR EN CASO DE SER PERSONA JURÍDICA], **DECLARO BAJO JURAMENTO** que la siguiente información se sujeta a la verdad:

Nombre, Denominación o Razón Social :			
Domicilio Legal :			
RUC :		Teléfono(s) :	
MYPE ¹⁴		Sí	No
Correo electrónico :			

Autorización de notificación por correo electrónico:

... [CONSIGNAR SÍ O NO] autorizo que se notifiquen al correo electrónico indicado las siguientes actuaciones:

1. Solicitud de la descripción a detalle de todos los elementos constitutivos de la oferta.
2. Solicitud de subsanación de los requisitos para perfeccionar el contrato.
3. Solicitud al postor que ocupó el segundo lugar en el orden de prelación para presentar los documentos para perfeccionar el contrato.
4. Respuesta a la solicitud de acceso al expediente de contratación.
5. Notificación de la orden de compra¹⁵

Asimismo, me comprometo a remitir la confirmación de recepción, en el plazo máximo de dos (2) días hábiles de recibida la comunicación.

[CONSIGNAR CIUDAD Y FECHA]

.....
Firma, Nombres y Apellidos del postor o Representante legal, según corresponda

Importante

La notificación dirigida a la dirección de correo electrónico consignada se entenderá válidamente efectuada cuando la Entidad reciba acuse de recepción.

ANEXO N° 1

¹⁴ Esta información será verificada por la Entidad en la página web del Ministerio de Trabajo y Promoción del Empleo en la sección consulta de empresas acreditadas en el REMYPE en el link <http://www2.trabajo.gob.pe/servicios-en-linea-2-2/> y se tendrá en cuenta en caso de empate, conforme a lo previsto en el artículo 91 del Reglamento.

¹⁵ Cuando el monto del valor estimado del procedimiento o del ítem no supere los doscientos mil Soles (S/ 200,000.00), en caso se haya optado por perfeccionar el contrato con una orden de compra.

Importante

Cuando se trate de consorcios, la declaración jurada es la siguiente:

DECLARACIÓN JURADA DE DATOS DEL POSTOR

Señores
COMITÉ DE SELECCIÓN
ADJUDICACIÓN SIMPLIFICADA N° 013-2021/OSIPTEL
Presente.-

El que se suscribe, [...], representante común del consorcio [CONSIGNAR EL NOMBRE DEL CONSORCIO], identificado con [CONSIGNAR TIPO DE DOCUMENTO DE IDENTIDAD] N° [CONSIGNAR NÚMERO DE DOCUMENTO DE IDENTIDAD], **DECLARO BAJO JURAMENTO** que la siguiente información se sujeta a la verdad:

Datos del consorciado 1				
Nombre, Denominación o Razón Social :				
Domicilio Legal :				
RUC :	Teléfono(s) :			
MYPE ¹⁶		Sí	No	
Correo electrónico :				

Datos del consorciado 2				
Nombre, Denominación o Razón Social :				
Domicilio Legal :				
RUC :	Teléfono(s) :			
MYPE ¹⁷		Sí	No	
Correo electrónico :				

Datos del consorciado ...				
Nombre, Denominación o Razón Social :				
Domicilio Legal :				
RUC :	Teléfono(s) :			
MYPE ¹⁸		Sí	No	
Correo electrónico :				

Autorización de notificación por correo electrónico:

Correo electrónico del consorcio:

... [CONSIGNAR SÍ O NO] autorizo que se notifiquen al correo electrónico indicado las siguientes actuaciones:

1. Solicitud de la descripción a detalle de todos los elementos constitutivos de la oferta.

¹⁶ Esta información será verificada por la Entidad en la página web del Ministerio de Trabajo y Promoción del Empleo en la sección consulta de empresas acreditadas en el REMYPE en el link <http://www2.trabajo.gob.pe/servicios-en-linea-2-2/> y se tendrá en cuenta en caso de empate, conforme a lo previsto en el artículo 91 del Reglamento. Para dicho efecto, todos los integrantes del consorcio deben acreditar la condición de micro o pequeña empresa.

¹⁷ Ibídem.

¹⁸ Ibídem.

2. Solicitud de subsanación de los requisitos para perfeccionar el contrato.
3. Solicitud al postor que ocupó el segundo lugar en el orden de prelación para presentar los documentos para perfeccionar el contrato.
4. Respuesta a la solicitud de acceso al expediente de contratación.
5. Notificación de la orden de compra¹⁹

Asimismo, me comprometo a remitir la confirmación de recepción, en el plazo máximo de dos (2) días hábiles de recibida la comunicación.

[CONSIGNAR CIUDAD Y FECHA]

.....
**Firma, Nombres y Apellidos del representante
común del consorcio**

Importante

La notificación dirigida a la dirección de correo electrónico consignada se entenderá válidamente efectuada cuando la Entidad reciba acuse de recepción.



¹⁹ Cuando el monto del valor estimado del procedimiento o del ítem no supere los doscientos mil Soles (S/ 200,000.00), en caso se haya optado por perfeccionar el contrato con una orden de compra.

ANEXO N° 2

DECLARACIÓN JURADA (ART. 52 DEL REGLAMENTO DE LA LEY DE CONTRATACIONES DEL ESTADO)

Señores
COMITÉ DE SELECCIÓN
ADJUDICACIÓN SIMPLIFICADA N° 013-2021/OSIPTEL
Presente.-

Mediante el presente el suscrito, postor y/o Representante Legal de [CONSIGNAR EN CASO DE SER PERSONA JURÍDICA], declaro bajo juramento:

- i. No haber incurrido y me obligo a no incurrir en actos de corrupción, así como a respetar el principio de integridad.
- ii. No tener impedimento para postular en el procedimiento de selección ni para contratar con el Estado, conforme al artículo 11 de la Ley de Contrataciones del Estado.
- iii. Conocer las sanciones contenidas en la Ley de Contrataciones del Estado y su Reglamento, así como las disposiciones aplicables de la Ley N° 27444, Ley del Procedimiento Administrativo General.
- iv. Participar en el presente proceso de contratación en forma independiente sin mediar consulta, comunicación, acuerdo, arreglo o convenio con ningún proveedor; y, conocer las disposiciones del Decreto Legislativo N° 1034, Decreto Legislativo que aprueba la Ley de Represión de Conductas Anticompetitivas.
- v. Conocer, aceptar y someterme a las bases, condiciones y reglas del procedimiento de selección.
- vi. Ser responsable de la veracidad de los documentos e información que presento en el presente procedimiento de selección.
- vii. Comprometerme a mantener la oferta presentada durante el procedimiento de selección y a perfeccionar el contrato, en caso de resultar favorecido con la buena pro.

[CONSIGNAR CIUDAD Y FECHA]

.....
**Firma, Nombres y Apellidos del postor o
Representante legal, según corresponda**

Importante

En el caso de consorcios, cada integrante debe presentar esta declaración jurada, salvo que sea presentada por el representante común del consorcio.



ANEXO N° 3

DECLARACIÓN JURADA DE CUMPLIMIENTO DE LAS ESPECIFICACIONES TÉCNICAS

Señores
COMITÉ DE SELECCIÓN
ADJUDICACIÓN SIMPLIFICADA N° 013-2021/OSIPTEL
Presente.-

Es grato dirigirme a usted, para hacer de su conocimiento que luego de haber examinado las bases y demás documentos del procedimiento de la referencia y, conociendo todos los alcances y las condiciones detalladas en dichos documentos, el postor que suscribe ofrece un sistema de alarma contra incendios centralizado para sede La Prosa del OSIPTEL, de conformidad con las Especificaciones Técnicas que se indican en el numeral 3.1 del Capítulo III de la sección específica de las bases y los documentos del procedimiento.

[CONSIGNAR CIUDAD Y FECHA]

.....
**Firma, Nombres y Apellidos del postor o
Representante legal o común, según corresponda**

Importante

Adicionalmente, puede requerirse la presentación de documentación que acredite el cumplimiento de las especificaciones técnicas, conforme a lo indicado en el acápite relacionado al contenido de las ofertas de la presente sección de las bases.



ANEXO N° 4

DECLARACIÓN JURADA DE PLAZO DE ENTREGA

Señores
COMITÉ DE SELECCIÓN
ADJUDICACIÓN SIMPLIFICADA N° 013-2021/OSIPTEL
Presente.-

Mediante el presente, con pleno conocimiento de las condiciones que se exigen en las bases del procedimiento de la referencia, me comprometo a entregar los bienes objeto del presente procedimiento de selección en el plazo total de treinta y tres (33) días calendarios, contados desde el día siguiente de suscrito el contrato, conforme a lo siguiente:

- **Plazo máximo para entrega de equipos:** Siete (07) días calendario contados a partir del día siguiente de suscrito el contrato. Considerar que para la entrega debe presentar las fichas técnicas de los bienes.
- **Plazo máximo para ejecutar la instalación del sistema centralizado:** Veinte (20) días calendario contados a partir del día siguiente de otorgada la conformidad de la recepción de los bienes. Incluye plazo de desinstalación del sistema existente, montaje del nuevo sistema de alarma y pruebas.
- **Plazo para realizar la capacitación:** Tres (03) días calendario contados a partir del día siguiente de otorgada la conformidad a la instalación del sistema centralizado.
- **Plazo para remitir entregables señalados en el numeral XII:** Plazo máximo de hasta tres (03) días calendarios, contados a partir del día siguiente de otorgada la conformidad a la capacitación.

[CONSIGNAR CIUDAD Y FECHA]

.....
Firma, Nombres y Apellidos del postor o
Representante legal o común, según corresponda



ANEXO N° 5

PROMESA DE CONSORCIO

(Sólo para el caso en que un consorcio se presente como postor)

Señores

COMITÉ DE SELECCIÓN

ADJUDICACIÓN SIMPLIFICADA N° 013-2021/OSIPTEL

Presente.-

Los suscritos declaramos expresamente que hemos convenido en forma irrevocable, durante el lapso que dure el procedimiento de selección, para presentar una oferta conjunta a la **ADJUDICACIÓN SIMPLIFICADA N° 013-2021/OSIPTEL**

Asimismo, en caso de obtener la buena pro, nos comprometemos a formalizar el contrato de consorcio, de conformidad con lo establecido por el artículo 140 del Reglamento de la Ley de Contrataciones del Estado, bajo las siguientes condiciones:

a) Integrantes del consorcio

1. [NOMBRE, DENOMINACIÓN O RAZÓN SOCIAL DEL CONSORCIADO 1].
2. [NOMBRE, DENOMINACIÓN O RAZÓN SOCIAL DEL CONSORCIADO 2].

b) Designamos a [CONSIGNAR NOMBRES Y APELLIDOS DEL REPRESENTANTE COMÚN], identificado con [CONSIGNAR TIPO DE DOCUMENTO DE IDENTIDAD] N° [CONSIGNAR NÚMERO DE DOCUMENTO DE IDENTIDAD], como representante común del consorcio para efectos de participar en todos los actos referidos al procedimiento de selección, suscripción y ejecución del contrato correspondiente con [CONSIGNAR NOMBRE DE LA ENTIDAD].

Asimismo, declaramos que el representante común del consorcio no se encuentra impedido, inhabilitado ni suspendido para contratar con el Estado.

c) Fijamos nuestro domicilio legal común en [.....].

d) Las obligaciones que corresponden a cada uno de los integrantes del consorcio son las siguientes:

1. OBLIGACIONES DE [NOMBRE, DENOMINACIÓN O RAZÓN SOCIAL DEL CONSORCIADO 1] [%]²⁰

[DESCRIBIR LAS OBLIGACIONES DEL CONSORCIADO 1]

2. OBLIGACIONES DE [NOMBRE, DENOMINACIÓN O RAZÓN SOCIAL DEL CONSORCIADO 2] [%]²¹

[DESCRIBIR LAS OBLIGACIONES DEL CONSORCIADO 2]

TOTAL OBLIGACIONES

100%²²

[CONSIGNAR CIUDAD Y FECHA]

²⁰ Consignar únicamente el porcentaje total de las obligaciones, el cual debe ser expresado en número entero, sin decimales.

²¹ Consignar únicamente el porcentaje total de las obligaciones, el cual debe ser expresado en número entero, sin decimales.

²² Este porcentaje corresponde a la sumatoria de los porcentajes de las obligaciones de cada uno de los integrantes del consorcio.

.....
Consortiado 1
Nombres, apellidos y firma del Consortiado 1
o de su Representante Legal
Tipo y N° de Documento de Identidad

.....
Consortiado 2
Nombres, apellidos y firma del Consortiado 2
o de su Representante Legal
Tipo y N° de Documento de Identidad

Importante

De conformidad con el artículo 52 del Reglamento, las firmas de los integrantes del consorcio deben ser legalizadas.





ANEXO N° 8

EXPERIENCIA DEL POSTOR EN LA ESPECIALIDAD

Señores
COMITÉ DE SELECCIÓN
ADJUDICACIÓN SIMPLIFICADA N° 013-2021/OSIPTEL
Presente.-

Mediante el presente, el suscrito detalla la siguiente EXPERIENCIA EN LA ESPECIALIDAD:

Nº	CLIENTE	OBJETO DEL CONTRATO	Nº CONTRATO / O/C / COMPROBANTE DE PAGO	FECHA DEL CONTRATO O CP ²³	FECHA DE LA CONFORMIDAD DE SER EL CASO ²⁴	EXPERIENCIA PROVENIENTE ²⁵ DE:	MONEDA	IMPORTE ²⁶	TIPO DE CAMBIO VENTA ²⁷	MONTO FACTURADO ACUMULADO ²⁸
1										
2										
3										

Se refiere a la fecha de suscripción del contrato, de la emisión de la Orden de Compra o de cancelación del comprobante de pago, según corresponda.

Únicamente, cuando la fecha del perfeccionamiento del contrato, sea previa a los ocho (8) años anteriores a la fecha de presentación de ofertas, caso en el cual el postor debe acreditar que la conformidad se emitió dentro de dicho periodo.

Si el titular de la experiencia no es el postor, consignar si dicha experiencia corresponde a la matriz en caso que el postor sea sucursal, o fue transmitida por reorganización societaria, debiendo acompañar la documentación sustentatoria correspondiente. Al respecto, según la Opinión N° 216-2017/DTN "Considerando que la sociedad matriz y la sucursal constituyen la misma persona jurídica, la sucursal puede acreditar como suya la experiencia de su matriz". Del mismo modo, según lo previsto en la Opinión N° 010-2013/DTN, "... en una operación de reorganización societaria que comprende tanto una fusión como una escisión, la sociedad resultante podrá acreditar como suya la experiencia de la sociedad incorporada o absorbida, que se extingue producto de la fusión; asimismo, si en virtud de la escisión se transfiere un bloque patrimonial consistente en una línea de negocio completa, la sociedad resultante podrá acreditar como suya la experiencia de la sociedad escindida, correspondiente a la línea de negocio transmitida. De esta manera, la sociedad resultante podrá emplear la experiencia transmitida, como consecuencia de la reorganización societaria antes descrita, en los futuros procesos de selección en los que participe".

Se refiere al monto del contrato ejecutado incluido adicionales y reducciones, de ser el caso.

El tipo de cambio venta debe corresponder al publicado por la SBS correspondiente a la fecha de suscripción del contrato, de la emisión de la Orden de Compra o de cancelación del comprobante de pago, según corresponda.

²⁸ Consignar en la moneda establecida en las bases.

Nº	CLIENTE	OBJETO DEL CONTRATO	N° CONTRATO / O/C / COMPROBANTE DE PAGO	FECHA DEL CONTRATO O CP ²³	FECHA DE LA CONFORMIDAD DE SER EL CASO ²⁴	EXPERIENCIA PROVENIENTE ²⁵ DE:	MONEDA	IMPORTE ²⁶	TIPO DE CAMBIO VENTA ²⁷	MONTO FACTURADO ACUMULADO ²⁸
4										
5										
6										
7										
8										
9										
10										
	...									
20										
TOTAL										

[CONSIGNAR CIUDAD Y FECHA]



.....
Firma, Nombres y Apellidos del postor o
Representante legal o común, según corresponda

ANEXO N° 9

DECLARACIÓN JURADA (NUMERAL 49.4 DEL ARTÍCULO 49 DEL REGLAMENTO)

Señores
COMITÉ DE SELECCIÓN
ADJUDICACIÓN SIMPLIFICADA N° 013-2021/OSIPTEL
Presente.-

Mediante el presente el suscrito, postor y/o Representante Legal de [CONSIGNAR EN CASO DE SER PERSONA JURÍDICA], declaro que la experiencia que acredito de la empresa [CONSIGNAR LA DENOMINACIÓN DE LA PERSONA JURÍDICA] como consecuencia de una reorganización societaria, no se encuentra en el supuesto establecido en el numeral 49.4 del artículo 49 del Reglamento.

[CONSIGNAR CIUDAD Y FECHA]

.....
**Firma, Nombres y Apellidos del postor o
Representante legal, según corresponda**

Importante

A efectos de cautelar la veracidad de esta declaración, el postor puede verificar la información de la Relación de Proveedores Sancionados por el Tribunal de Contrataciones del Estado con Sanción Vigente en <http://portal.osce.gob.pe/rnp/content/relación-de-proveedores-sancionados>.

También le asiste dicha facultad al órgano encargado de las contrataciones o al órgano de la Entidad al que se le haya asignado la función de verificación de la oferta presentada por el postor ganador de la buena pro.



ANEXO N° 10

SOLICITUD DE BONIFICACIÓN DEL CINCO POR CIENTO (5%) POR TENER LA CONDICIÓN DE MICRO Y PEQUEÑA EMPRESA

Señores
COMITÉ DE SELECCIÓN
ADJUDICACIÓN SIMPLIFICADA N° 013-2021/OSIPTEL
Presente.-

Mediante el presente el suscrito, postor y/o Representante legal de [CONSIGNAR EN CASO DE SER PERSONA JURÍDICA], solicito la asignación de la bonificación del cinco por ciento (5%) sobre el puntaje total obtenido, debido a que mi representada cuenta con la condición de micro y pequeña empresa.

[CONSIGNAR CIUDAD Y FECHA]

.....
**Firma, Nombres y Apellidos del postor o
Representante legal o común, según corresponda**

Importante

- Para asignar la bonificación, el órgano encargado de las contrataciones o comité de selección, según corresponda, verifica la página web del Ministerio de Trabajo y Promoción del Empleo en la sección consulta de empresas acreditadas en el REMYPE en el link <http://www2.trabajo.gob.pe/servicios-en-linea-2-2/>.
- Para que un consorcio pueda acceder a la bonificación, cada uno de sus integrantes debe cumplir con la condición de micro y pequeña empresa.





INFORMACIÓN DEL CCI

FECHA - -

Por medio del presente, informo al OSIPTEL los datos de mi representada:

NOMBRE O RAZON SOCIAL DEL PROVEEDOR

RUC

Y solicito dispongan que los pagos sean abonados en la siguiente cuenta corriente en moneda nacional perteneciente a mi representada, apertura con el RUC antes indicado y con Código de Cuenta Interbancarios (CCI) N°:

BANCO

CCI

 - - - -

En caso de ser persona natural, confirmo que he realizado las afiliaciones correspondientes ante la entidad financiera a fin de que el Código de Cuenta Interbancario (CCI) antes indicado, se encuentre debidamente asociado al número de RUC que he expuesto, lo cual es requisito indispensable para la cancelación del comprobante de pago emitido.

CONFIRMO LO ANTES EXPUESTO

SI

☐

Las personas naturales marcar con una "X"

Así mismo, dejo constancia que la factura a ser emitida por mi representada, una vez cumplida o atendida la correspondiente Orden de Compra y/o de Servicio o las prestaciones en bienes y/o servicios materia del contrato quedará cancelada para todos sus efectos mediante la sola acreditación del importe de la referida factura a favor de la cuenta en la entidad bancaria a que se refiere en el presente documento.

De efectuarse cambios en el número de la cuenta corriente, mi representada es responsable de comunicar al OSIPTEL el nuevo número de CCI.

Finalmente, ante cualquier eventualidad en el proceso de pago, detallo los datos de la persona a contactar:

NOMBRE DEL CONTACTO

CORREO ELECTRÓNICO

TELEFONOS

Atentamente,

Datos del representante legal:

FIRMA

NOMBRE

DNI

