

BASES INTEGRADAS DEL PROCEDIMIENTO DE CONTRATACIÓN PÚBLICA ESPECIAL PARA LA RECONSTRUCCIÓN CON CAMBIOS CONTRATACIÓN DE EJECUCIÓN DE OBRAS¹

***Aprobadas mediante Resolución Directoral N° 056 -2018-RCC/DE,
modificadas por las Resoluciones Directorales N° 068-2018-RCC/DE, N°
084-2018-RCC/DE, N° 007-2019-RCC/DE, N° 081-2019-RCC/DE N° 055-
2020-ARCC/DE, y N° 00064-2020-ARCC/DE***

¹ Estas bases se utilizarán para la contratación de la ejecución de obras. Para tal efecto, se deberá tener en cuenta la siguiente definición:

Obra: Construcción, reconstrucción, remodelación, mejoramiento, demolición, renovación, ampliación y habilitación de bienes inmuebles, tales como edificaciones, estructuras, excavaciones, perforaciones, carreteras, puentes, entre otros, que requieren dirección técnica, expediente técnico o documento equivalente, mano de obra, materiales y/o equipos.

**PROCEDIMIENTO DE CONTRATACIÓN PÚBLICA
ESPECIAL**

PEC-NCPD-PROC-2-2021-MDC/CS-2

SEGUNDA CONVOCATORIA

**CONTRATACIÓN DE LA EJECUCIÓN DE LA OBRA:
REHABILITACION DEL SERVICIO DE AGUA POTABLE DE
LA LOCALIDAD DE COLQUIOC, DISTRITO DE COLQUIOC,
PROVINCIA DE BOLOGNESI, REGION ANCASH, CON
CODIGO UNICO DE INVERSIONES Nº 2484292**

SECCIÓN GENERAL

DISPOSICIONES COMUNES DEL PROCEDIMIENTO DE SELECCIÓN

(ESTA SECCIÓN NO DEBE SER MODIFICADA EN NINGÚN EXTREMO, BAJO SANCIÓN DE NULIDAD)

CAPÍTULO I

ETAPAS DEL PROCEDIMIENTO DE SELECCIÓN

1.1. BASE LEGAL

- Ley N° 30556, Ley que aprueba disposiciones de carácter extraordinario para las intervenciones del Gobierno Nacional frente a desastres y que dispone la creación de la Autoridad para la Reconstrucción con Cambios (en adelante la Ley).
- Decreto Supremo N° 071-2018-PCM, que aprueba el Reglamento del Procedimiento de Contratación Pública Especial para la Reconstrucción con Cambios (en adelante el Reglamento).
- Decreto Supremo N° 082-2019-EF, que aprueba el T.U.O. de la Ley N° 30225, Ley de Contrataciones del Estado. (En adelante la LCE).
- Decreto Supremo N° 344-2018-EF, que aprueba el Reglamento de la Ley de Contrataciones del Estado. (En adelante el RLCE).
- Decreto Supremo N° 004-2019-JUS, T.U.O. de la Ley N° 27444 – Ley del Procedimiento Administrativo General.
- Decreto Supremo N° 021-2019-JUS, que aprueba el T.U.O. de la Ley N° 27806, Ley de Transparencia y de Acceso a la Información Pública.
- Decreto Legislativo N° 1440, Decreto Legislativo del Sistema Nacional de Presupuesto Público.
- Código Civil.

Las referidas normas incluyen sus respectivas modificaciones, de ser el caso.

Para la aplicación del derecho deberá considerarse la especialidad de las normas previstas en las presentes bases.

1.2. CONVOCATORIA

Se realiza a través de su publicación en el SEACE de conformidad con lo señalado en el artículo 33 del Reglamento, en la fecha señalada en el calendario del procedimiento de selección, debiendo adjuntar las bases administrativas.

1.3. REGISTRO DE PARTICIPANTES

El registro de participantes se lleva a cabo desde el día siguiente de la convocatoria hasta un día antes de la presentación de ofertas, de forma ininterrumpida. En el caso de un consorcio, basta que se registre uno (1) de sus integrantes.

El registro de participantes es gratuito y electrónico a través del SEACE.

El proveedor que desee participar en el presente procedimiento de selección debe registrarse como participante, debiendo contar para ello con inscripción vigente en el RNP, conforme al objeto de la contratación. Los proveedores extranjeros no domiciliados en el país que no cuenten con inscripción en el RNP deberán solicitar un usuario de habilitación a la Autoridad para la Reconstrucción con Cambios, la cual lo gestionará ante el OSCE.

1.4. FORMULACIÓN DE CONSULTAS Y OBSERVACIONES ADMINISTRATIVAS A LAS BASES

Todo participante puede formular consultas y observaciones administrativas a las bases dentro de los dos (2) días hábiles siguientes a la convocatoria, de conformidad con lo establecido en el artículo 35 del Reglamento.

Las consultas administrativas son aclaraciones respecto del contenido de las bases. Las observaciones administrativas se formulan por supuestas vulneraciones al Reglamento, a la

normativa de contrataciones u otra normativa que tenga relación con el objeto de contratación. Ambas se realizan de manera fundamentada.

Para dicho efecto, el participante registrará las consultas y observaciones administrativas en forma electrónica, a través del SEACE.

En esta etapa no proceden consultas técnicas sobre las características técnicas del objeto de la contratación.

1.5. ABSOLUCIÓN DE CONSULTAS Y OBSERVACIONES ADMINISTRATIVAS A LAS BASES

La absolución simultánea de las consultas y observaciones administrativas por parte del órgano encargado de la selección mediante pliego absolutorio se notifica a través del SEACE, al día siguiente del vencimiento del plazo previsto para la formulación de las consultas y observaciones administrativas.

La absolución se realiza de manera motivada.

Cabe precisar que en el caso de las observaciones administrativas se debe indicar si estas se acogen, se acogen parcialmente o no se acogen.

Importante

No se absolverán consultas y observaciones administrativas a las bases que se presenten extemporáneamente, en forma distinta a la señalada en las bases, o que sean formuladas por quienes no se han registrado como participantes.

No se absolverán consultas técnicas.

No procede la elevación al OSCE de los cuestionamientos al pliego de absolución de consultas y observaciones administrativas.

1.6. INTEGRACIÓN DE BASES

Las bases integradas constituyen las reglas definitivas del procedimiento de selección. Estas incorporan obligatoriamente las modificaciones que se hayan producido como consecuencia de las consultas y observaciones administrativas.

Absueltas las consultas y las observaciones administrativas, o si las mismas no se han presentado, se integran las bases como reglas definitivas del procedimiento de selección.

La integración y publicación de las bases integradas se realiza el mismo día de la absolución de consultas y observaciones administrativas, según el calendario establecido.

Las bases integradas no pueden ser cuestionadas en ninguna otra vía ni modificadas por autoridad administrativa alguna, bajo responsabilidad del Titular de la Entidad, salvo las acciones de supervisión a cargo del OSCE.

El comité de selección no puede continuar con la tramitación del procedimiento de selección si no ha publicado las bases integradas en el SEACE.

1.7. FORMA DE PRESENTACIÓN DE OFERTAS

La presentación de ofertas se realiza de manera electrónica a través del SEACE durante el periodo establecido en la convocatoria, conforme lo establece el artículo 36 del Reglamento.

Las ofertas, se presentan en idioma castellano o, en su defecto, acompañados de traducción simple con la indicación y suscripción de quien oficie de traductor debidamente identificado, salvo el caso de la información técnica complementaria contenida en folletos, instructivos,

catálogos o similares, que puede ser presentada en el idioma original. El postor es responsable de la exactitud y veracidad de dichos documentos.

Las declaraciones juradas, formatos o formularios previstos en las bases que conforman las ofertas deben estar debidamente firmados por el postor. Los demás documentos deben ser visados por el postor. En el caso de persona jurídica, por su representante legal, apoderado o mandatario designado para dicho fin y, en el caso de persona natural, por este o su apoderado.

El precio de la oferta debe incluir todos los tributos, seguros, transporte, inspecciones, pruebas y, de ser el caso, los costos laborales conforme la legislación vigente, así como cualquier otro concepto que pueda tener incidencia sobre el costo de la ejecución de la obra a contratar, excepto la de aquellos postores que gocen de alguna exoneración legal, los que en ese caso, no incluirán en el precio de su oferta los tributos respectivos.

El precio total de la oferta y los subtotales que lo componen deben ser expresados con dos decimales.

Importante

- *Los formularios electrónicos que se encuentran en el SEACE y que los proveedores deben llenar para presentar sus ofertas, tienen carácter de declaración jurada.*
- *En caso la información contenida en los documentos escaneados que conforman la oferta no coincida con lo declarado a través del SEACE, prevalece la información declarada en los documentos escaneados.*
- *No se tomarán en cuenta las ofertas que se presenten en físico a la Entidad.*

1.8. PRESENTACIÓN Y APERTURA DE OFERTAS

El participante presentará su oferta de manera electrónica a través del SEACE, desde las 00:01 horas hasta las 23:59 horas del día establecido en el cronograma del procedimiento; adjuntando el archivo digitalizado que contenga los documentos que conforman la oferta de acuerdo a lo requerido en las bases.

El participante debe verificar antes de su envío, bajo su responsabilidad, que el archivo pueda ser descargado y su contenido sea legible.

Importante

Los integrantes de un consorcio no pueden presentar ofertas individuales ni conformar más de un consorcio en un procedimiento de selección, o en un determinado ítem cuando se trate de procedimientos de selección según relación de ítems.

En la apertura electrónica de la oferta, el comité de selección, verifica la presentación de lo exigido en la sección específica de las bases, de conformidad con el artículo 37 del Reglamento y determina si las ofertas responden a las características y/o requisitos funcionales y condiciones del requerimiento, detalladas en la sección específica de las bases. De no cumplir con lo requerido, la oferta se considera no admitida.

Solo pasan a la etapa de evaluación las ofertas técnicas que cumplen con lo señalado en el párrafo anterior.

Las propuestas técnicas que no alcancen el puntaje mínimo de sesenta (60) puntos, serán descalificadas en esta etapa y no accederán a la evaluación económica.

Asimismo, el comité de selección devuelve las ofertas que se encuentren por debajo del noventa por ciento (90%) del valor referencial, así como las ofertas que excedan el valor referencial, teniéndolas por no admitidas, conforme al artículo 39 del Reglamento.

1.9. EVALUACIÓN DE LAS OFERTAS

La evaluación de las ofertas que cumplan con lo señalado en el numeral anterior tiene por objeto determinar la oferta con el mejor puntaje y el orden de prelación de las ofertas, según los factores y el procedimiento de evaluación enunciados en la sección específica de las bases.

La evaluación de ofertas es integral y se realiza en dos (2) etapas. La primera es la técnica y la segunda la económica y se realizan sobre la base de:

Oferta técnica : 100 puntos
Oferta económica : 100 puntos

1.9.1 EVALUACIÓN DE LAS OFERTAS TÉCNICAS

La evaluación técnica se realiza conforme al factor de evaluación: Experiencia del postor, descrito en la sección específica de las bases.

1.9.2 EVALUACIÓN DE OFERTAS ECONÓMICAS

La evaluación económica consistirá en asignar el puntaje máximo establecido a la oferta económica de menor monto. Al resto de ofertas se les asignará un puntaje inversamente proporcional, según la siguiente fórmula:

$$P_i = \frac{O_m \times PMPE}{O_i}$$

Donde:

i = Oferta
P_i = Puntaje de la oferta económica i
O_i = Oferta Económica i
O_m = Oferta Económica de monto o precio más bajo
PMPE = Puntaje Máximo de la oferta Económica

La determinación del puntaje total de las ofertas se realiza de conformidad con los coeficientes de ponderación previstos en la sección específica de las bases.

1.10. SUBSANACIÓN DE LAS OFERTAS

La subsanación de las ofertas se sujeta a los supuestos establecidos en el artículo 38 del Reglamento.

Cuando se requiera subsanación, la oferta continúa vigente para todo efecto, a condición de la efectiva subsanación dentro del plazo otorgado, el que no puede exceder de dos (2) días hábiles. La presentación de las subsanaciones se realiza a través del SEACE.

Importante

En tanto se implemente en el SEACE la funcionalidad para la subsanación de ofertas electrónicas, esta se realiza a través de la Unidad de Trámite Documentario de la Entidad.

1.11. OTORGAMIENTO DE LA BUENA PRO

El comité de selección otorga la buena pro, en la fecha señalada en el calendario de las bases al postor que hubiera obtenido el mayor puntaje.

En el supuesto de que dos (2) o más ofertas empaten, el otorgamiento de la buena pro se determina por sorteo a través del SEACE.

Importante

En tanto se implemente en el SEACE la funcionalidad para el sorteo en caso de empate, para realizar el acto de desempate se requiere la citación oportuna de los postores que hayan empatado, pudiendo participar en calidad de veedor un representante del Sistema Nacional de Control, notario o juez de paz.

El otorgamiento de la buena pro se publica y se entiende notificado a través del SEACE, el mismo día de su realización, bajo responsabilidad del Órgano encargado de las contrataciones o Comité de Selección, según corresponda, debiendo incluir el acta de otorgamiento de la buena pro y cuadro comparativo, detallando los resultados de la calificación y evaluación. Esta información se publica el mismo día en el SEACE.

El mismo día de otorgada la buena pro, se publica en el SEACE la totalidad de las ofertas presentadas y documentos que sirvieron para la calificación y evaluación de las ofertas y el expediente de contratación, bajo responsabilidad del Titular de la Entidad. Asimismo, el día de vencimiento del plazo para el perfeccionamiento del contrato, las entidades publican los documentos presentados para tal fin.

En el portal institucional de la Autoridad para la Reconstrucción con Cambios y/o en el portal institucional de la Entidad se publica a través de un repositorio la información señalada en el párrafo precedente, cuya dirección URL debe ser consignada en las bases del procedimiento de selección.

1.12. CONSENTIMIENTO DE LA BUENA PRO

Cuando se hayan presentado dos (2) o más ofertas, el consentimiento de la buena pro se produce a los cinco (5) días hábiles de la notificación de su otorgamiento, sin que los postores hayan ejercido el derecho de interponer el recurso de apelación.

En caso se haya presentado una sola oferta, el consentimiento de la buena pro se produce el mismo día de la notificación de su otorgamiento.

El consentimiento de la buena pro se publica en el SEACE el mismo día de producido.

Importante

Una vez consentido el otorgamiento de la buena pro, la Entidad realiza la inmediata verificación de la oferta presentada por el postor ganador de la buena pro. En caso de comprobar inexactitud o falsedad en las declaraciones, información o documentación presentada, la Entidad declara la nulidad del otorgamiento de la buena pro o del contrato, dependiendo de la oportunidad en que se hizo la comprobación, de conformidad con lo establecido en la LCE y en el RLCE. Adicionalmente, la Entidad comunica al Tribunal de Contrataciones del Estado para que inicie el procedimiento administrativo sancionador y al Ministerio Público para que interponga la acción penal correspondiente.

Al día hábil siguiente de consentido el otorgamiento de la buena pro o de haber quedado administrativamente firme, el órgano a cargo del procedimiento de selección, bajo responsabilidad, elabora y remite un informe al Órgano de Control Institucional de la Entidad, sustentando la admisión de ofertas, la evaluación y el otorgamiento de puntaje. En el caso de Entidades que no cuenten con Órgano de Control Institucional, el informe se remite al órgano correspondiente del Sistema Nacional de Control. Dicho informe se publica, el mismo día de su remisión, en el SEACE.

CAPÍTULO II

SOLUCIÓN DE CONTROVERSIAS DURANTE EL PROCEDIMIENTO DE SELECCIÓN

2.1. RECURSO DE APELACIÓN

A través del recurso de apelación se pueden impugnar los actos dictados durante el desarrollo del procedimiento de selección hasta antes del perfeccionamiento del contrato.

El recurso de apelación se presenta ante la Entidad convocante, y es conocido y resuelto por su Titular, en el caso de Gobiernos Locales y Regionales cuando el valor referencial del procedimiento o del ítem impugnado sea igual o menor a seiscientas (600) UIT y para el caso de entidades del Gobierno Nacional cuando el valor referencial del procedimiento o del ítem impugnado sea igual o menor a dos mil cuatrocientas (2 400) UIT. Cuando el valor referencial sea mayor a dichos montos, el recurso de apelación se presenta ante y es resuelto por el Tribunal de Contrataciones del Estado.

Los actos que declaren la nulidad de oficio y otros actos emitidos por el Titular de la Entidad que afecten la continuidad del procedimiento de selección, pueden impugnarse ante el Tribunal de Contrataciones del Estado.

2.2. PLAZOS DE INTERPOSICIÓN DEL RECURSO DE APELACIÓN

Dentro de los cinco (5) días hábiles siguientes a la notificación del otorgamiento de la buena pro, se pueden impugnar los actos dictados desde la convocatoria hasta antes de la suscripción del contrato mediante recurso de apelación, de conformidad con lo establecido en el artículo 7-A de la Ley.

El plazo para resolver y notificar la resolución que resuelve el recurso de apelación es de diez (10) días hábiles, contados desde el día siguiente de su interposición o de la subsanación del recurso.

CAPÍTULO III DEL CONTRATO

3.1. PERFECCIONAMIENTO DEL CONTRATO

Consentido o administrativamente firme el otorgamiento de la Buena Pro, el postor debe presentar a la entidad la documentación para la suscripción del contrato prevista en las bases, dentro de los cinco (5) días hábiles siguientes. Este plazo comprende tres (3) días hábiles para la presentación de documentos, un (1) días hábil para evaluar los documentos y realizar observaciones, y un (1) día para la subsanación de observaciones y suscripción del contrato. La observación a la presentación de documentos para suscribir el contrato se realiza vía correo electrónico, dentro del vencimiento del plazo para la presentación de dichos documentos.

Antes de la suscripción del contrato, el ganador de la buena pro que tenga la condición de “no domiciliado” debe acreditar su inscripción en el RNP.

El ganador de la buena pro para suscribir el contrato debe acreditar la experiencia del personal requerido, conforme al requerimiento indicado en la sección específica de las Bases.

Para perfeccionar el contrato, el postor ganador de la buena pro debe presentar los documentos señalados en el artículo 54 del Reglamento, así como los previstos en la sección específica de las bases.

3.2. GARANTÍAS

Las garantías que deben otorgar los postores y/o contratistas, según corresponda, son las de fiel cumplimiento del contrato y por los adelantos.

3.2.1. GARANTÍA DE FIEL CUMPLIMIENTO

Como requisito indispensable para perfeccionar el contrato, el postor ganador debe entregar a la Entidad la garantía de fiel cumplimiento del mismo por una suma equivalente al diez por ciento (10%) del monto del contrato original. Esta debe mantenerse vigente hasta el consentimiento de la liquidación final.

3.2.2. GARANTÍA DE FIEL CUMPLIMIENTO POR PRESTACIONES ACCESORIAS

En las contrataciones que conllevan la ejecución de prestaciones accesorias, tales como mantenimiento, reparación o actividades afines, se debe otorgar una garantía adicional por este concepto, la misma que debe ser renovada periódicamente hasta el cumplimiento total de las obligaciones garantizadas, no pudiendo eximirse su presentación en ningún caso.

3.2.3. GARANTÍA POR ADELANTO

En caso se haya previsto en la sección específica de las bases la entrega de adelantos, el contratista debe presentar una garantía emitida por idéntico monto conforme a lo estipulado en el artículo 61 del Reglamento. La presentación de esta garantía es exceptuada únicamente cuando la Entidad establece la constitución de fideicomisos, conforme lo estipulado en el artículo 78 del Reglamento.

3.3. REQUISITOS DE LAS GARANTÍAS

Las garantías que se presenten deben ser incondicionales, solidarias, irrevocables y de realización automática en el país, al solo requerimiento de la Entidad. Asimismo, deben ser emitidas por empresas que se encuentren bajo la supervisión directa de la Superintendencia de Banca, Seguros y Administradoras Privadas de Fondos de Pensiones y que cuenten con clasificación de riesgo B o superior. Asimismo, deben estar autorizadas para emitir garantías; o estar consideradas en la última lista de bancos extranjeros de primera categoría que

periódicamente publica el Banco Central de Reserva del Perú.

Importante

Corresponde a la Entidad verificar que las garantías presentadas por el postor ganador de la buena pro y/o contratista cumplan con los requisitos y condiciones necesarios para su aceptación y eventual ejecución, sin perjuicio de la determinación de las responsabilidades funcionales que correspondan.

Advertencia

Los funcionarios de las Entidades no deben aceptar garantías emitidas bajo condiciones distintas a las establecidas en el presente numeral, debiendo tener en cuenta lo siguiente:

1. La clasificadora de riesgo que asigna la clasificación a la empresa que emite la garantía debe encontrarse listada en el portal web de la SBS (<http://www.sbs.gob.pe/sistema-financiero/clasificadoras-de-riesgo>).

2. Se debe identificar en la página web de la clasificadora de riesgo respectiva, cuál es la clasificación vigente de la empresa que emite la garantía, considerando la vigencia a la fecha de emisión de la garantía.

3. Para fines de lo establecido en el artículo 60 del Reglamento, la clasificación de riesgo B, incluye las clasificaciones B+ y B.

4. Si la empresa que otorga la garantía cuenta con más de una clasificación de riesgo emitida por distintas empresas listadas en el portal web de la SBS, bastará que en una de ellas cumpla con la clasificación mínima establecida en el Reglamento.

En caso exista alguna duda sobre la clasificación de riesgo asignada a la empresa emisora de la garantía, se deberá consultar a la clasificadora de riesgos respectiva.

De otro lado, además de cumplir con el requisito referido a la clasificación de riesgo, a efectos de verificar si la empresa emisora se encuentra autorizada por la SBS para emitir garantías, debe revisarse el portal web de dicha Entidad (<http://www.sbs.gob.pe/sistema-financiero/relacion-de-empresas-que-se-encuentran-autorizadas-a-emitir-cartas-fianza>).

Los funcionarios competentes deben verificar la autenticidad de la garantía a través de los mecanismos establecidos (consulta web, teléfono u otros) por la empresa emisora.

3.4. EJECUCIÓN DE GARANTÍAS

La Entidad puede solicitar la ejecución de las garantías conforme a los supuestos contemplados en el numeral 61.2 del artículo 61 del Reglamento.

3.5. INICIO DE PLAZO DE EJECUCIÓN DE OBRA

El inicio del plazo de ejecución de obra comienza a regir desde el día siguiente de que se cumplan las siguientes condiciones:

1. Que la Entidad notifique al contratista quién es el inspector o el supervisor, según corresponda;
2. Que la Entidad haya hecho entrega total o parcial del terreno o lugar donde se ejecuta la obra, según corresponda
3. Que la Entidad provea el calendario de entrega de los materiales e insumos que, de acuerdo con las Bases, hubiera asumido como obligación;
4. Que la Entidad haya hecho entrega del expediente técnico de obra completo, en caso este haya sido modificado;

5. Que la Entidad haya otorgado al contratista el adelanto directo, o se haya constituido el fideicomiso.

Las condiciones a que se refieren los numerales precedentes, deben ser cumplidas dentro de los quince (15) días contados a partir del día siguiente de la suscripción del contrato. En caso no se haya solicitado la entrega del adelanto directo, el plazo se inicia con el cumplimiento de las demás condiciones.

La Entidad puede acordar con el contratista diferir la fecha de inicio del plazo de ejecución de la obra según los supuestos previstos en el numeral 73.2 del artículo 73 del Reglamento.

Las circunstancias invocadas se sustentan en un informe técnico que forma parte del expediente de contratación, debiendo suscribir la adenda correspondiente.

3.6. RESIDENTE DE OBRA²

Profesional colegiado, habilitado y especializado designado por el contratista, previa conformidad de la Entidad, el cual puede ser ingeniero o arquitecto³, según corresponda a la naturaleza de los trabajos, con no menos de dos (2) años de experiencia en la especialidad, en función de la naturaleza, envergadura y complejidad de la obra⁴, correspondiendo a la Entidad determinar el periodo de experiencia requerido para la ejecución de la prestación.

Por su sola designación, el residente representa al contratista como responsable técnico de la obra, no estando facultado a pactar modificaciones al contrato.

Importante

El residente de obra no puede prestar servicios en más de una obra a la vez, salvo el caso de obras convocadas por paquete, en las cuales la participación permanente, directa y exclusiva del residente de obra es definida en la sección específica de las bases por la Entidad, bajo responsabilidad, teniendo en consideración la complejidad y magnitud de las obras a ejecutar, de conformidad con el artículo 75 del Reglamento.

3.7. INSPECTOR O SUPERVISOR⁵ DE OBRA

Profesional colegiado, habilitado y especializado, con no menos de dos (2) años de experiencia en la especialidad, designado por la Entidad para velar directa y permanentemente por la correcta ejecución técnica, económica y administrativa de la obra y del cumplimiento del contrato. Debe cumplir, como mínimo, con la misma experiencia y calificaciones profesionales establecidas para el residente de obra.

En caso que el supervisor sea una persona jurídica, esta debe designar a una persona natural como supervisor permanente en la obra.

² De acuerdo con el artículo 75 del Reglamento, durante la ejecución de la obra debe contarse, de modo permanente y directo, con un residente de obra.

³ Según lo definido en el expediente técnico de obra que es parte de las bases, conforme a la naturaleza de la obra a ser ejecutada.

⁴ En el expediente técnico que es parte de las bases, la Entidad puede establecer experiencia adicional para el profesional propuesto como residente de obra, según la naturaleza, envergadura y complejidad de la obra a ejecutar.

⁵ De acuerdo con el artículo 79 del Reglamento, debe designarse a un supervisor cuando el valor de la obra a ejecutarse sea igual o mayor al monto establecido por la Ley de Presupuesto del Sector Público para el Año Fiscal en el que se convoca el procedimiento de selección.

Importante

El supervisor de obra, cuando es persona natural, o el jefe de supervisión, en caso el supervisor sea persona jurídica, no podrá prestar servicios en más de una obra a la vez, salvo, el caso de obras convocadas por paquete, en las cuales la participación permanente, directa y exclusiva del inspector o supervisor es definida en la sección específica de las bases por la Entidad, bajo responsabilidad, teniendo en consideración la complejidad y magnitud de las obras a ejecutar, de conformidad con el numeral 79.3 del artículo 79 del Reglamento.

3.8. CUADERNO DE OBRA Y ANOTACIÓN DE OCURRENCIAS

En la fecha de entrega del terreno, el contratista entrega y abre el cuaderno de obra, el mismo que debe encontrarse legalizado y es firmado en todas sus páginas por el inspector o supervisor, según corresponda, y por el residente, a fin de evitar su adulteración. Dichos profesionales son los únicos autorizados para hacer anotaciones en el cuaderno de obra.

El cuaderno de obra consta de una hoja original con tres (3) copias desglosables, correspondiendo una de estas a la Entidad, otra al contratista y la tercera al inspector o supervisor. El original de dicho cuaderno debe permanecer en la obra, bajo custodia del residente no pudiendo impedirse el acceso al mismo.

Si el contratista o su personal, no permite el acceso al cuaderno de obra al inspector o supervisor, impidiéndole anotar las ocurrencias, constituye causal de aplicación de una penalidad equivalente al cinco por mil (5/1000) del monto de la valorización del periodo por cada día de dicho impedimento.

En el cuaderno de obra se anotan los hechos relevantes que ocurran durante la ejecución de esta, firmando al pie de cada anotación el inspector o supervisor o el residente, según sea el que efectúe la anotación. Las solicitudes que se requieran como consecuencia de las ocurrencias anotadas en el cuaderno de obra, se presentan directamente a la Entidad o al inspector o supervisor según corresponda por el contratista o su representante, por medio de comunicación escrita.

El cuaderno de obra es cerrado por el inspector o supervisor cuando la obra haya sido recibida definitivamente por la Entidad.

Concluida la ejecución y recibida la obra, el original queda en poder de la Entidad.

Importante

El inspector o supervisor, y/o el residente, deben anotar en el cuaderno de obra la fecha de inicio del plazo de ejecución de la obra, a efectos de evitar futuras controversias sobre el particular.

3.9. ADELANTOS

La Entidad puede establecer la entrega de adelantos directos y adelantos para materiales o insumos, de conformidad con lo establecido en los artículos 76 al 78 del Reglamento, siempre que ello haya sido previsto en la sección específica de las bases.

Importante

De conformidad con el artículo 78 del Reglamento, se puede establecer el otorgamiento de los adelantos directos y por materiales o insumos a través de la constitución de fideicomisos, para lo cual no resulta necesaria la presentación de la garantía correspondiente. La aplicación de esta disposición se realiza de acuerdo a lo dispuesto en los artículos 184 y 185 del Decreto Supremo N° 344-2018-EF.

3.10. VALORIZACIONES

Las valorizaciones son la cuantificación económica de un avance físico en la ejecución de la obra, realizada en un período determinado, tienen el carácter de pagos a cuenta y son elaboradas el último día de cada período previsto en la sección específica de las bases, por el inspector o supervisor, según corresponda y el contratista. Si el inspector o supervisor no se presenta para la valorización conjunta con el contratista, este la efectúa.

En caso de retraso en el pago de las valorizaciones, por razones imputables a la Entidad, el contratista tiene derecho al reconocimiento de los intereses legales efectivos, de conformidad con el artículo 39 del TUO de la LCE y los artículos 1244, 1245 y 1246 del Código Civil.

En caso se haya suscrito contrato con un consorcio, el pago de las valorizaciones se realizará a quien se indique en el contrato de consorcio.

3.11. REAJUSTES

En el caso de contratos de obra pactados en moneda nacional, las valorizaciones que se efectúen a precios originales del contrato y sus ampliaciones son ajustadas multiplicándolas por el respectivo coeficiente de reajuste "K" que se obtenga de aplicar la fórmula o fórmulas polinómicas previstas en el expediente técnico de obra que es parte de las bases, los Índices Unificados de Precios de la Construcción que publica el Instituto Nacional de Estadística e Informática - INEI, correspondiente al mes en que debe ser pagada la valorización. Una vez publicados los índices correspondientes al mes en que debió efectuarse el pago, se realizan las regularizaciones necesarias.

Dado que los Índices Unificados de Precios de la Construcción son publicados con un mes de atraso, los reajustes se calculan en base al coeficiente de reajuste "K" conocido al momento de la valorización. Cuando se conozcan los Índices Unificados de Precios que se deben aplicar, se calcula el monto definitivo de los reajustes que le corresponden y se pagan con la valorización más cercana posterior o en la liquidación final sin reconocimiento de intereses.

Importante

Tanto la elaboración como la aplicación de las fórmulas polinómicas se sujetan a lo dispuesto en el Decreto Supremo N° 011-79-VC y sus modificatorias, ampliatorias y complementarias.

3.12. PENALIDADES

3.12.1. PENALIDAD POR MORA EN LA EJECUCIÓN DE OBRA

En caso de retraso injustificado del contratista en la ejecución de las prestaciones objeto del contrato, la Entidad le aplica automáticamente una penalidad por mora por cada día de atraso, de conformidad con el artículo 62 del Reglamento.

3.12.2. OTRAS PENALIDADES

La Entidad puede establecer penalidades distintas a la mencionada en el numeral precedente, siempre y cuando sean objetivas, razonables, congruentes y proporcionales con el objeto de la contratación. Para estos efectos, se deben incluir en la sección específica de las bases los supuestos de aplicación de penalidad, la forma de cálculo de la penalidad para cada supuesto y el procedimiento mediante el cual se verifica el supuesto a penalizar.

Estos dos tipos de penalidades se calculan en forma independiente y pueden alcanzar cada una un monto máximo equivalente al diez por ciento (10%) del monto del contrato vigente, o de ser el caso, del ítem que debió ejecutarse.

3.13. RECEPCIÓN DE LA OBRA

La recepción de la obra se sujeta a las disposiciones previstas en el artículo 93 del Reglamento. Está permitida la recepción parcial de secciones terminadas de las obras, cuando ello se hubiera previsto expresamente en la sección específica de las bases, en el contrato o las partes expresamente lo convengan. La recepción parcial no exime al contratista del cumplimiento del plazo de ejecución; en caso contrario, se le aplican las penalidades correspondientes.

3.14. LIQUIDACIÓN DEL CONTRATO DE OBRA

El procedimiento para la liquidación del contrato de obra que debe observarse, es el que se encuentra descrito en el artículo 94 del Reglamento. No procede la liquidación mientras existan controversias pendientes de resolver.

Luego de consentida la liquidación y efectuado el pago que corresponda, culmina definitivamente el contrato y se cierra el expediente respectivo.

Toda discrepancia respecto a la liquidación, incluso las controversias relativas a su consentimiento o al incumplimiento de los pagos que resulten de la misma, se resuelve según las disposiciones previstas en el artículo 45 del TUO de la LCE y en el artículo 209 del RLCE, sin perjuicio del cobro de la parte no controvertida.

3.15. CONSTANCIA DE PRESTACIÓN

Otorgada la conformidad de la prestación, la Entidad otorga al contratista una constancia de prestación de ejecución de obra según el formato establecido en el Capítulo VI de la sección específica de las bases, la cual es entregada conjuntamente con la liquidación de la obra. Solo se puede diferir la entrega de la constancia en los casos en que hubiera penalidades, hasta que estas sean canceladas.

3.16. INCUMPLIMIENTO DEL CONTRATO

Las causales para la resolución del contrato, serán aplicadas de conformidad con lo dispuesto en los artículos 63 y 92 del Reglamento.

3.17. PRESTACIONES PENDIENTES EN CASO DE RESOLUCIÓN O NULIDAD DEL CONTRATO

Cuando se resuelva un contrato y exista la necesidad urgente de culminar con la ejecución de las prestaciones derivadas de este, para asegurar la terminación de la obra, sin perjuicio de que dicha resolución se encuentre sometida a alguno de los medios de solución de controversias; la Entidad puede contratar a alguno de los postores que participaron en el procedimiento de selección. Para dicho efecto debe seguir el procedimiento previsto en el numeral 63.5 del artículo 63 del Reglamento. Agotado dicho procedimiento, la Entidad puede contratar directamente con determinado proveedor, según lo previsto en el literal I) del artículo 27 del TUO de la LCE.

El párrafo precedente aplica también para los contratos declarados nulos por las causales previstas en el artículo 44 del TUO de la LCE.

3.18. DISPOSICIONES FINALES

Todos los demás aspectos del presente procedimiento no contemplados en las bases se regirán supletoriamente por el TUO de la LCE y el RLCE, así como por las disposiciones legales vigentes y en cuanto no contravengan la Ley N° 30556 y el D.S. N° 071-2018-PCM y modificatorias.

SECCIÓN ESPECÍFICA

CONDICIONES ESPECIALES DEL PROCEDIMIENTO DE SELECCIÓN

(EN ESTA SECCIÓN LA ENTIDAD DEBERÁ COMPLETAR LA INFORMACIÓN EXIGIDA, DE ACUERDO A LAS INSTRUCCIONES INDICADAS)

CAPÍTULO I GENERALIDADES

1.1. ENTIDAD CONVOCANTE

Nombre : MUNICIPALIDAD DISTRITAL DE COLQUIOC
RUC N° : 20205785486
Domicilio legal : AV. RICARDO PALMA S/N – CHASQUITAMBO – COLQUIOC – BOLOGNESI – ANCASH.
Teléfono: : [.....]
Correo electrónico: : Municolquioc2019@gmail.com

1.2. OBJETO DE LA CONVOCATORIA

El presente procedimiento de selección tiene por objeto la contratación de la ejecución de la obra REHABILITACION DEL SERVICIO DE AGUA POTABLE DE LA LOCALIDAD DE COLQUIOC, DISTRITO DE COLQUIOC, PROVINCIA DE BOLOGNESI, REGION ANCASH, CON CODIGO UNICO DE INVERSIONES N° 2484292.

1.3. VALOR REFERENCIAL

El valor referencial asciende a NOVENTA Y OCHO MIL QUINIENTOS SETENTA Y CINCO CON 93/100 SOLES (S/ 98,575.93), incluidos los impuestos de Ley y cualquier otro concepto que incida en el costo total de la ejecución de la obra. El valor referencial ha sido calculado al mes de diciembre del 2020.

Valor Referencial (VR)	Límite Inferior
NOVENTA Y OCHO MIL QUINIENTOS SETENTA Y CINCO CON 93/100 SOLES S/ 98,575.93	OCHENTA Y OCHO MIL SETECIENTOS DIESIOCHO CON 34/100 SOLES S/ 88,718.34

Importante

- El precio de las ofertas no puede exceder el valor referencial de conformidad con el artículo 39 del Reglamento.

1.4. EXPEDIENTE DE CONTRATACIÓN

El expediente de contratación fue aprobado mediante FORMATO N° 02 del SEACE el 04 de mayo del 2021.

Asimismo, el expediente técnico de obra fue aprobado mediante Resolución de Alcaldía N° 016-2021-MDC, el 03 DE febrero del 2021.

1.5. FUENTE DE FINANCIAMIENTO

19 RECURSOS POR OPERACIONES OFICIALES DE CREDITO

Importante

La fuente de financiamiento debe corresponder a aquella prevista en la Ley de Equilibrio Financiero del Presupuesto del Sector Público del año fiscal en el cual se convoca el procedimiento de selección.

1.6. SISTEMA DE CONTRATACIÓN

El presente procedimiento se rige por el sistema de PRECIOS UNITARIOS, de acuerdo con lo establecido en el expediente de contratación respectivo.

1.7. MODALIDAD DE EJECUCIÓN

No aplica.

1.8. ALCANCES DEL REQUERIMIENTO

El alcance de la ejecución de la obra está definido en el Capítulo III de la presente sección.

1.9. PLAZO DE EJECUCIÓN DE LA OBRA

El plazo de ejecución de la obra materia de la presente convocatoria, es de TREINTA (30) días calendario, en concordancia con lo establecido en el expediente de contratación y en el expediente técnico de obra.

1.10. COSTO DE REPRODUCCIÓN Y ENTREGA DE BASES Y DEL EXPEDIENTE TÉCNICO DE LA OBRA

Los participantes registrados tienen el derecho a recabar las bases y el expediente técnico de la obra, para cuyo efecto deben cancelar:

Costo de bases	: Impresa S/ 10.00 (Diez con 00/100 Soles)
Costo del expediente Técnico	: Impreso S/ 120.00 (Noventa con 00/100 Soles)
	: Digital S/ 10.00 (Diez con 00/100 Soles)
Pagar en	: Caja de la Entidad, sito en la Av. Ricardo Palma S/N, Colquioc, Bolognesi, Ancash (Ref. a media cuadra de la plaza de Chasquitambo – segundo piso)
Recoger en	: Unidad de Abastecimiento y Gestión Patrimonial de la Entidad, sito en la Av. Ricardo Palma S/N, Colquioc, Bolognesi, Ancash (Ref. a media cuadra de la plaza de Chasquitambo – segundo piso)

Importante

- *La Entidad debe contar con la constancia o formulario de cargos en donde conste que el participante recibió el expediente técnico completo.*
- *El costo de entrega del ejemplar de las bases y del expediente técnico, no puede exceder el costo de su reproducción.*

1.11. BASE LEGAL

- Ley N° 31084 Ley de Presupuesto del Sector Público para el Año Fiscal 2021.
- Ley N° 31085 Ley de Equilibrio Financiero del Presupuesto del Sector Público para el Año Fiscal 2021.
- Decreto Supremo N° 011-79-VC. Implementan y adecúan Decreto Supremo sobre contrataciones de obras públicas.
- D.S. N° 071-2018-PCM Reglamento del Procedimiento de Contratación Pública Especial para la Reconstrucción con Cambios

- D.S. N° 184-2019-PCM modifica el Reglamento del Procedimiento de Contratación Pública Especial para la Reconstrucción con Cambios, aprobado por el Decreto Supremo N° 071-2018-PCM
- Texto Único Ordenado de la Ley N° 30225, Ley de Contrataciones del Estado
- Decreto Legislativo N° 1444, que modifica la Ley N° 30225
- Decreto Supremo N° 344-2018-EF, que aprueba el Reglamento de la Ley N° 30225
- Decreto Supremo N° 250-2020-EF, Establecen disposiciones en el marco del Texto Único Ordenado de la Ley N° 30225 Ley de Contrataciones del Estado y modifican el Reglamento de la Ley de Contrataciones del Estado.

Las referidas normas incluyen sus respectivas modificaciones, de ser el caso.

CAPÍTULO II DEL PROCEDIMIENTO DE SELECCIÓN

2.1. CALENDARIO DEL PROCEDIMIENTO DE SELECCIÓN⁶

Etapas	Fecha, hora y lugar
Convocatoria	: 02 de junio del 2021
Registro de participantes ⁷ A través del SEACE	: Desde las: 00:01 horas del 03 de junio del 2021 Hasta las: 23:59 horas del 11 de junio del 2021
Formulación de consultas y observaciones administrativas a las bases A través del SEACE	: --
Absolución de consultas y observaciones administrativas e integración de bases	: --
Presentación, admisión, : evaluación de ofertas y otorgamiento de la buena pro	14/06/2021 al 15/06/2021

Importante

Los proveedores que deseen registrar su participación deben ingresar al SEACE utilizando su Certificado SEACE (usuario y contraseña). En el caso de las empresas extranjeras no domiciliadas éstas registran su participación empleando el certificado gestionado por la Autoridad ante el OSCE

2.2. CONTENIDO DE LAS OFERTAS

La oferta contendrá, además de un índice de documentos, la siguiente documentación:

2.2.1. Documentación de presentación obligatoria

2.2.1.1. Documentos para la admisibilidad de la oferta

- a) Documento que acredite la representación de quien suscribe la oferta.

En caso de persona jurídica, copia del certificado de vigencia de poder del representante legal, apoderado o mandatario designado para tal efecto.

En caso de persona natural, copia del documento nacional de identidad o documento análogo, o del certificado de vigencia de poder otorgado por persona natural, del apoderado o mandatario, según corresponda.

El certificado de vigencia de poder expedido por registros públicos no debe tener una antigüedad mayor de treinta (30) días calendario a la presentación de ofertas, computada desde la fecha de emisión.

En el caso de consorcios, este documento debe ser presentado por cada uno de los integrantes del consorcio que suscriba la promesa de consorcio, según corresponda.

⁶ La información del calendario indicado en las bases no debe diferir de la información consignada en la ficha del procedimiento en el SEACE. No obstante, en caso de existir contradicción primará el calendario indicado en la ficha del procedimiento en el SEACE.

⁷ El registro de participantes se lleva a cabo desde el día siguiente de la convocatoria hasta un día antes de la presentación de ofertas, según lo dispuesto en el artículo 34 del Reglamento.

Advertencia

De acuerdo con el artículo 4 del Decreto Legislativo N° 1246, las Entidades están prohibidas de exigir a los administrados o usuarios la información que puedan obtener directamente mediante la interoperabilidad a que se refieren los artículos 2 y 3 de dicho Decreto Legislativo. En esa medida, si la Entidad es usuaria de la Plataforma de Interoperabilidad del Estado – PIDE⁸ y siempre que el servicio web se encuentre activo en el Catálogo de Servicios de dicha plataforma, no corresponderá exigir el certificado de vigencia de poder y/o documento nacional de identidad.

- b) Declaración jurada de datos del postor con indicación del correo electrónico al que se le notifican las actuaciones del procedimiento de selección y la ejecución contractual (**Anexo N° 1**)
- c) Declaración jurada de acuerdo con el literal b) del artículo 37 del Reglamento. (**Anexo N° 2**)

En el caso de consorcios, cada integrante debe presentar esta declaración jurada, salvo que sea presentada por el representante común del consorcio.

- d) Declaración jurada que acredite el cumplimiento del requerimiento, según el numeral 3.1 del Capítulo III de la presente sección. (**Anexo N° 3**)
- e) Oferta económica en SOLES, consignando además el Costo Directo, Gastos Generales Fijos, Gastos Generales Variables, Utilidad e Impuesto General a las Ventas y el detalle de precios unitarios, cuando dicho sistema haya sido establecido en las bases, debe registrarse directamente en el formulario electrónico del SEACE. Adicionalmente, se debe adjuntar el **Anexo N° 4** en el caso de procedimientos convocados a precios unitarios.

En el caso de procedimientos convocados a suma alzada también se debe adjuntar el **Anexo N° 4**, cuando corresponda indicar el monto de la oferta de la prestación accesoria o que el postor goza de alguna exoneración legal.

El postor acompaña a la oferta económica el Detalle de Precios Unitarios.

El monto total de la oferta y de los subtotales que lo componen debe ser expresado con dos decimales.

- f) Carta de compromiso de presentación y acreditación del personal especialista y equipamiento conforme lo señalado en el requerimiento, según lo previsto en el numeral 3.1 del Capítulo III de la presente sección. (**Anexo N° 5**)
- g) Contrato de Consorcio con firmas legalizadas, detallando el porcentaje de obligaciones de cada consorciado. Este contrato debe presentar el contenido mínimo según el **Anexo N° 6**.
- h) Carta de Línea de Crédito, emitida por entidades supervisadas por la Superintendencia de Banca y Seguros, la cual es obligatoria para los procedimientos de selección cuyos valores referenciales sean mayores a S/ 50,000,000.00; y, para valores referenciales de igual o menor monto a S/ 50,000,000.00, de acuerdo a lo que se establezca en las condiciones específicas de las bases del procedimiento de contratación en cada entidad ejecutora. (**Anexo N° 7**)
(Para el presente procedimiento, el Área Usuaria NO ha considerado la presentación de la Carta de Línea de Crédito).

⁸ Para mayor información de las Entidades usuarias y del Catálogo de Servicios de la Plataforma de Interoperabilidad del Estado – PIDE ingresar al siguiente enlace <https://www.gobiernodigital.gob.pe/interoperabilidad/>

Importante

- El comité de selección rechaza las ofertas que no se encuentren dentro de los límites del valor referencial previstos en el artículo 39 del Reglamento, teniéndose estas por no admitidas.
- El comité de selección verifica la presentación de los documentos requeridos. De no cumplir con lo requerido, la oferta se considera no admitida, salvo que sea objeto de subsanación.

2.2.1.2. Documentos para acreditar los requisitos de admisibilidad del requerimiento

El postor debe incorporar en su oferta los documentos que acreditan los “**Requisitos de Admisibilidad**” que se detallan en el numeral 3.2 del Capítulo III de la presente sección de las bases.

2.2.2. Documentación de presentación facultativa:

- a) Certificado de inscripción en el registro de la Micro y Pequeña Empresa – REMYPE, de ser el caso⁹. En el caso de consorcios, todos los integrantes deben acreditar la condición de micro o pequeña empresa.
- b) Incorporar en la oferta los documentos que acreditan el “Factor de Evaluación Experiencia” establecido en el Capítulo IV de la presente sección de las bases, a efectos de obtener el puntaje previsto en dicho Capítulo para el citado factor.

Importante

Cabe subsanación de las ofertas, de conformidad con lo dispuesto en el artículo 38 del Reglamento. La legalización de las firmas en el contrato de consorcio es subsanable.

2.3. DETERMINACIÓN DEL PUNTAJE TOTAL DE LAS OFERTAS

Una vez evaluadas las propuestas técnica y económica se procede a determinar el puntaje total de las mismas.

El puntaje total de las propuestas será el promedio ponderado de ambas evaluaciones, obtenido de la siguiente fórmula:

$$PTP_i = c_1 PT_i + c_2 PE_i$$

Donde:

PTP_i = Puntaje total del postor i
PT_i = Puntaje por evaluación técnica del postor i
PE_i = Puntaje por evaluación económica del postor i

Se aplicarán las siguientes ponderaciones:

c₁ = Coeficiente de ponderación para la evaluación técnica.
= 0.40
c₂ = Coeficiente de ponderación para la evaluación económica.
= 0.60

Donde: c₁ + c₂ = 1.00

⁹ Dicho documento se tendrá en consideración, en caso el postor ganador de la buena pro solicite la retención del diez por ciento (10%) del monto del contrato original, en calidad de garantía de fiel cumplimiento, siempre que se cumplan los supuestos previstos en el artículo 149 del RLCE.

2.4. URL DE REPOSITORIO DE EXPEDIENTE DE CONTRATACION

La información que refiere el artículo 41 del Reglamento se publicará en el siguiente URL <https://www.gob.pe/municipalcolquioc> y en el Facebook de la Municipalidad Distrital de Colquioc (Muni Chasquitambo)

2.5. REQUISITOS PARA PERFECCIONAR EL CONTRATO

El postor ganador de la buena pro debe presentar los siguientes documentos para perfeccionar el contrato:

- a) Constancia de capacidad libre de contratación.
- b) Garantía de fiel cumplimiento del contrato o declaración jurada de ser el caso. CARTA FIANZA¹⁰ (**ANEXO N° 9**)
- c) Garantía de fiel cumplimiento por prestaciones accesorias o declaración jurada de ser el caso. CARTA FIANZA¹¹
- d) Código de cuenta interbancaria (CCI).
- e) Copia de la vigencia del poder del representante legal de la empresa que acredite que cuenta con facultades para perfeccionar el contrato, cuando corresponda.
- f) Copia de DNI del postor en caso de persona natural, o de su representante legal en caso de persona jurídica.
- g) Documentos que acrediten la experiencia del Residente y del Jefe de obra, de corresponder.
- h) Calendario de avance de obra valorizado sustentado en el Programa de Ejecución de Obra (CPM), el cual debe presentar la ruta crítica y la lista de hitos claves de la obra.
- i) Calendario de adquisición de materiales o insumos necesarios para la ejecución de obra, en concordancia con el calendario de avance de obra valorizado. Este calendario se actualiza con cada ampliación de plazo otorgada, en concordancia con el calendario de avance de obra valorizado vigente.
- j) Calendario de utilización de equipo, en caso la naturaleza de la contratación lo requiera.
- k) Detalle de precios unitarios de las partidas que dan origen al precio de la oferta, en caso de obras sujetas al sistema de contratación a suma alzada.
- l) Análisis de costos unitarios de la oferta económica.¹²
- m) Declaración jurada indicando lo siguiente:
 - Si sus representantes legales, accionistas, gerentes, directores y la misma contratista, tienen sentencia condenatoria, consentida o ejecutoriada, o sanción administrativa, por la comisión de delitos contra la administración pública o infracción a las normas sobre contrataciones públicas, y;
 - Si a la fecha de suscripción del contrato, cuenta con algún proceso penal o procedimiento administrativo sancionador en trámite, por la comisión de delitos e infracciones.

Importante

- *El Calendario de Avance de Obra, Programa de Ejecución de Obra, CPM y la ruta crítica, deben guardar correspondencia con el cronograma de ejecución de obra previsto en el Expediente Técnico; sin añadir, suprimir, cambiar o modificar las partidas previstas en el presupuesto de Obra con el cual se formula el Cronograma de obra.*

¹⁰ "El postor ganador podrá optar por presentarla como requisito para la firma del contrato o como obligación contractual. En este último caso el postor deberá acompañar a los documentos antes señalados su declaración jurada comprometiéndose a presentar dicha garantía en un plazo no mayor a cinco (5) días hábiles, contados desde la suscripción del contrato; en caso de incumplimiento el contrato queda resuelto de pleno derecho."

¹¹ "El postor ganador podrá optar por presentarla como requisito para la firma del contrato o como obligación contractual. En este último caso el postor deberá acompañar a los documentos antes señalados su declaración jurada comprometiéndose a presentar dicha garantía en un plazo no mayor a cinco (5) días hábiles, contados desde la suscripción del contrato; en caso de incumplimiento el contrato queda resuelto de pleno derecho."

¹² En la ejecución de obras, la evaluación del desagregado de los precios unitarios por partida será realizada por el área usuaria como parte de la documentación requerida para la suscripción del contrato.

- *En caso que el postor ganador de la buena pro sea un consorcio, las garantías que presente este para el perfeccionamiento del contrato, así como durante la ejecución contractual, de ser el caso, además de cumplir con las condiciones establecidas en el artículo 33 del TUO de la LCE, deben consignar expresamente el nombre completo o la denominación o razón social de los integrantes del consorcio, en calidad de garantizados, de lo contrario no podrán ser aceptadas por las Entidades. No se cumple el requisito antes indicado si se consigna únicamente la denominación del consorcio, conforme lo dispuesto en la Directiva “Participación de Proveedores en Consorcio en las Contrataciones del Estado”.*
- *En los contratos de ejecución de obras que celebren las Entidades con las micro y pequeñas empresas, estas últimas pueden otorgar como garantía de fiel cumplimiento el diez por ciento (10%) del monto del contrato original, porcentaje que es retenido por la Entidad durante la primera mitad del número total de pagos a realizarse, de forma prorrateada en cada pago, con cargo a ser devuelto a la finalización del mismo, conforme lo establece el artículo 60 del Reglamento, siempre que:*
 - a) *El valor referencial del procedimiento de selección sea inferior a S/. 1 800 000.00*
 - b) *El plazo de ejecución de la obra sea igual o mayor a sesenta (60) días calendario; y,*
 - c) *El pago a favor del contratista considere, al menos, dos (2) valorizaciones periódicas, en función del avance de obra.*

En caso que el postor ganador de la buena pro no haya presentado el certificado de inscripción en el REMYPE en su oferta, puede presentarlo con los documentos para el perfeccionamiento del contrato.

- *De conformidad con la Décimo Primera Disposición Complementaria Final del RLCE, dentro del supuesto de hecho de la infracción establecida en el literal i) del artículo 50.1 del TUO de la LCE, referida a la presentación de información inexacta, se encuentra comprendida la presentación de garantías que no hayan sido emitidas por las empresas indicadas en el artículo 33 del TUO de la LCE.*

Adicionalmente, se puede considerar otro tipo de documentación a ser presentada, tales como:

- Copia de la constitución de la empresa y sus modificatorias debidamente actualizado, entre otros.

Importante

- *Las Entidades son responsables de verificar la vigencia de la inscripción en el RNP del postor ganador de la buena pro para el perfeccionamiento del contrato, ingresando al portal web del OSCE www.osce.gob.pe sección RNP.*
- *Corresponde a la Entidad verificar que las garantías presentadas por el postor ganador de la buena pro cumplan con los requisitos y condiciones necesarios para su aceptación y eventual ejecución; sin perjuicio de la determinación de las responsabilidades funcionales que correspondan.*
- *La Entidad no puede exigir documentación o información adicional a la consignada en el presente numeral para el perfeccionamiento del contrato.*

2.6. PERFECCIONAMIENTO EL CONTRATO

El contrato se perfecciona con la suscripción del documento que lo contiene. Para dicho efecto el postor ganador de la buena pro, dentro del plazo previsto en el numeral 3.1 de la sección general de las bases, debe presentar la documentación requerida en MESA DE PARTES sito en la Av. Ricardo Palma S/N, Chasquitambo, Colquioc, Bolognesi, Ancash.

Importante

En el caso de contratación de obras por paquete, se debe suscribir un contrato por cada obra incluida en el paquete.

Importante

De conformidad con el artículo 78 del Reglamento, se puede establecer el otorgamiento de los adelantos directos y por materiales o insumos a través de la constitución de fideicomisos, para lo cual no resulta necesaria la presentación de la garantía correspondiente. La aplicación de esta disposición se realiza de acuerdo a lo dispuesto en los artículos 184 y 185 del Decreto Supremo N° 344-2018-EF.

2.7. VALORIZACIONES

El periodo de valorización será MENSUAL.

Importante

Cuando el periodo de valorización establecido por la Entidad sea el mensual, el plazo del pago de la valorización se regirá por lo dispuesto en el numeral 83.6 del artículo 83 del Reglamento. En cambio, si la Entidad prevé un periodo de valorización distinto al mensual, se debe establecer los plazos y procedimiento aplicables para la valorización, teniendo en consideración lo dispuesto en el numeral 83.5 del referido artículo, así como el plazo para el pago de las valorizaciones.

De acuerdo con el artículo 83 del Reglamento, para efectos del pago de las valorizaciones, la Entidad debe contar con la valorización del periodo correspondiente, debidamente aprobada por el inspector o supervisor, según corresponda; a la que se debe adjuntar el comprobante de pago respectivo.

2.8. PLAZO PARA EL PAGO DEL SALDO DE LA LIQUIDACIÓN DEL CONTRATO DE OBRA

La Entidad o el contratista, según corresponda, deben efectuar el pago del monto correspondiente al saldo de la liquidación del contrato de obra, en el plazo de quince (15) días calendario, computados desde el día siguiente del consentimiento de la liquidación. Para tal efecto, la parte que solicita el pago debe presentar el comprobante de pago respectivo.

CAPÍTULO III REQUERIMIENTO

Importante

Es responsabilidad de la Entidad cautelar la adecuada formulación del expediente técnico, debiendo asegurar la calidad técnica y reducir la necesidad de su reformulación por errores o deficiencias técnicas que repercutan en el proceso de contratación y en la ejecución de la obra.

3.1. EXPEDIENTE TÉCNICO E INFORMACIÓN COMPLEMENTARIA DEL EXPEDIENTE TÉCNICO

NOMBRE DE LA INVERSIÓN:
“REHABILITACIÓN DEL SERVICIO DE AGUA POTABLE DE LA LOCALIDAD DE COLQUIOC, DISTRITO DE COLQUIOC, PROVINCIA DE BOLOGNESI, REGIÓN ANCASH”.

Términos de Referencia N° 001-2021- ADUA/MDC

DENOMINACION: CONTRATACION DE LA EJECUCION DE LA OBRA			
AREA	DESARROLLO URBANO Y AMBIENTAL	UNIDAD EJECUTORA	MUNICIPALIDAD DISTRITAL DE COLQUIOC
REQUERIMIENTO	001-RCC	VALOR REFERENCIAL	S/. 98,575.93
FUENTE DE FINANCIAMIENTO	RECURSOS POR OPERACIONES OFICIALES DE CREDITO	CODIGO UNICO DE INVERSIONES	2484292

1. EXPEDIENTE TECNICO E INFORMACION COMPLEMENTARIA DEL EXPEDIENTE TECNICO

1.1. CONSIDERACIONES GENERALES

1.1.1. ENTIDAD CONTRATANTE

Razón Social : Municipalidad Distrital de Colquioc
RUC : 20205785486
Dirección : AV. RICARDO PALMA - S/N – Chasquitambo – Colquioc – Bolognesi – Ancash.
Correo Institucional : municolquioc2019@gmail.com

1.1.2. AREA USUARIA

Área de Desarrollo Urbano y Ambiental de la Municipalidad Distrital de Colquioc

1.1.3. OBJETIVO DEL PROYECTO

El objetivo principal del proyecto es la rehabilitación de las condiciones del servicio del sistema de agua potable en la Localidad de Colquioc, Distrito de Colquioc - Bolognesi– Ancash.

Además, el presente proyecto denominado: **“REHABILITACIÓN DEL SERVICIO DE AGUA POTABLE DE LA LOCALIDAD DE COLQUIOC, DISTRITO DE COLQUIOC, PROVINCIA DE BOLOGNESI, REGIÓN ANCASH”**, **CÓDIGO ÚNICO DE INVERSIONES: 2484292**, busca contribuir a la mejora el sistema de agua potable y saneamiento, que se encuentran con una deficiente calidad de servicio y saneamiento en dicha localidad. Dicho proyecto está enmarcado en la Ley N° 27293 del Sistema Nacional de Inversión Pública. Este proyecto busca disminuir la incidencia de enfermedades gastrointestinales, parasitarias y dérmicas, así como dérmicas, a fin de mejorar la calidad de vida de sus habitantes.

1.1.4. FINALIDAD PUBLICA

La Municipalidad Distrital de Colquioc, en contribución al cierre de brechas de inversiones para el año 2021, ha previsto la ejecución de la obra denominada **“REHABILITACIÓN DEL SERVICIO DE AGUA POTABLE DE LA LOCALIDAD DE COLQUIOC, DISTRITO DE COLQUIOC, PROVINCIA DE BOLOGNESI, REGIÓN ANCASH”**, **CÓDIGO ÚNICO DE INVERSIONES: 2484292**, como una solución al problema existente a fin de disminuir la brecha de saneamiento.

1.1.5. ANTECEDENTES

La Municipalidad Distrital de Colquioc dentro de sus atribuciones, tiene como responsabilidad brindar apoyo de asistencia técnica y mejorar las condiciones de vida de los centros poblados de su jurisdicción, es la encargada de la elaboración del presente estudio, con la finalidad de gestionar el financiamiento para ejecutar las obras que beneficiaran directamente a los pobladores de la localidad de Colquioc.

En este caso:

Unidad Ejecutora:

Sector.- Gobiernos Locales.

Nombre.- Municipalidad Distrital de Colquioc

Con anterioridad se realizó un estudio semidetallado de los daños ocasionados por el niño costero dicho diagnóstico fue realizado por un profesional que represento al Ministerio de Vivienda, Construcción y Saneamiento; además los pobladores de esta zona esperan la mejora de su sistema de captación y mejoras de las estructuras del reservorio, cámaras y en la línea de conducción en la Localidad de Colquioc.

Cabe mencionar que la Localidad de Colquioc, cuenta actualmente con instalaciones de redes de agua, pero el sistema es deficiente debido a que la captación fue destruida por el fenómeno del niño y la forma de captación actual es artesanal, debido a que de la tubería de la línea de conducción se

encuentra expuesta y el reservorio no cuenta con cerco perimétrico, por lo que se requiere mejorar el sistema de agua potable.

La Municipalidad Distrital de Colquioc, a través del Área de Desarrollo Urbano y Ambiental, ha evaluado y aprobado el Expediente Técnico del Proyecto: **“REHABILITACIÓN DEL SERVICIO DE AGUA POTABLE DE LA LOCALIDAD DE COLQUIOC, DISTRITO DE COLQUIOC, PROVINCIA DE BOLOGNESI, REGIÓN ANCASH”**, CÓDIGO ÚNICO DE INVERSIONES: **2484292**, con el objetivo de brindar adecuadas condiciones para los servicios de alcantarillado, en la localidad de Colquioc del distrito de Colquioc.

1.1.6. DATOS GENERALES DEL PROYECTO

Nombre de la obra	:	" REHABILITACIÓN DEL SERVICIO DE AGUA POTABLE DE LA LOCALIDAD DE COLQUIOC, DISTRITO DE COLQUIOC, PROVINCIA DE BOLOGNESI, REGIÓN ANCASH "
Ubicación	:	Localidad de Colquioc
Distrito	:	Colquioc
Provincia	:	Bolognesi
Departamento	:	Ancash
Código Único de Inversión	:	2484292
Fecha de declaración de viabilidad	:	01/03/2021
Fecha de aprobación de Ejecución del Proyecto	:	16/04/2021

1.1.7. UBICACIÓN

1.1.7.1. UBICACIÓN GEOGRÁFICA

Cordillera	:	Blanca
------------	---	--------

1.1.7.2. UBICACIÓN POLÍTICA

Región	:	Ancash
Provincia	:	Bolognesi
Distrito	:	Colquioc
Localidad	:	Colquioc

Gráfico 1: Mapa de Ubicación del Provincia Bolognesi



Mapa del Perú



Departamento de Ancash

Gráfico 2: Mapa de Ubicación del Distrito de Colquioc

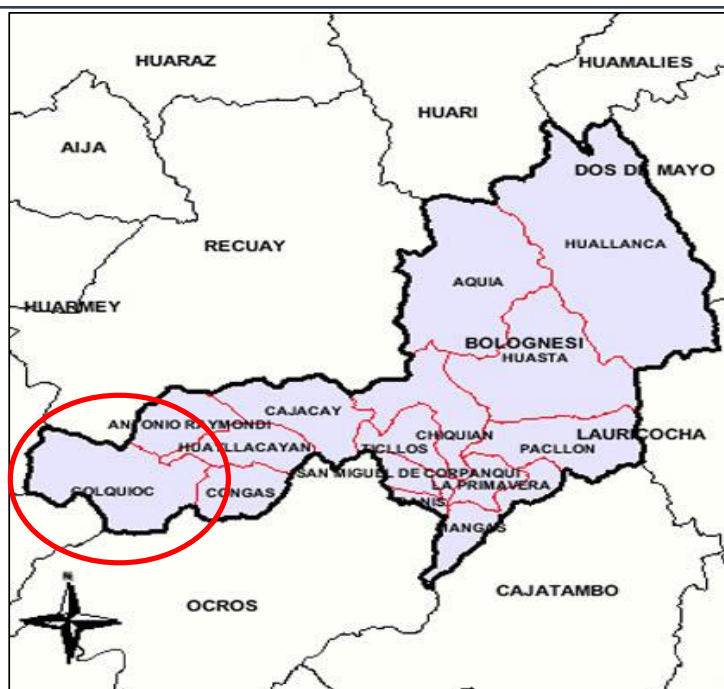

Políticamente la localidad de Colquioc, pertenece al Distrito de Colquioc, Provincia de Bolognesi.

Gráfico 3: Vista General de zona a intervenir

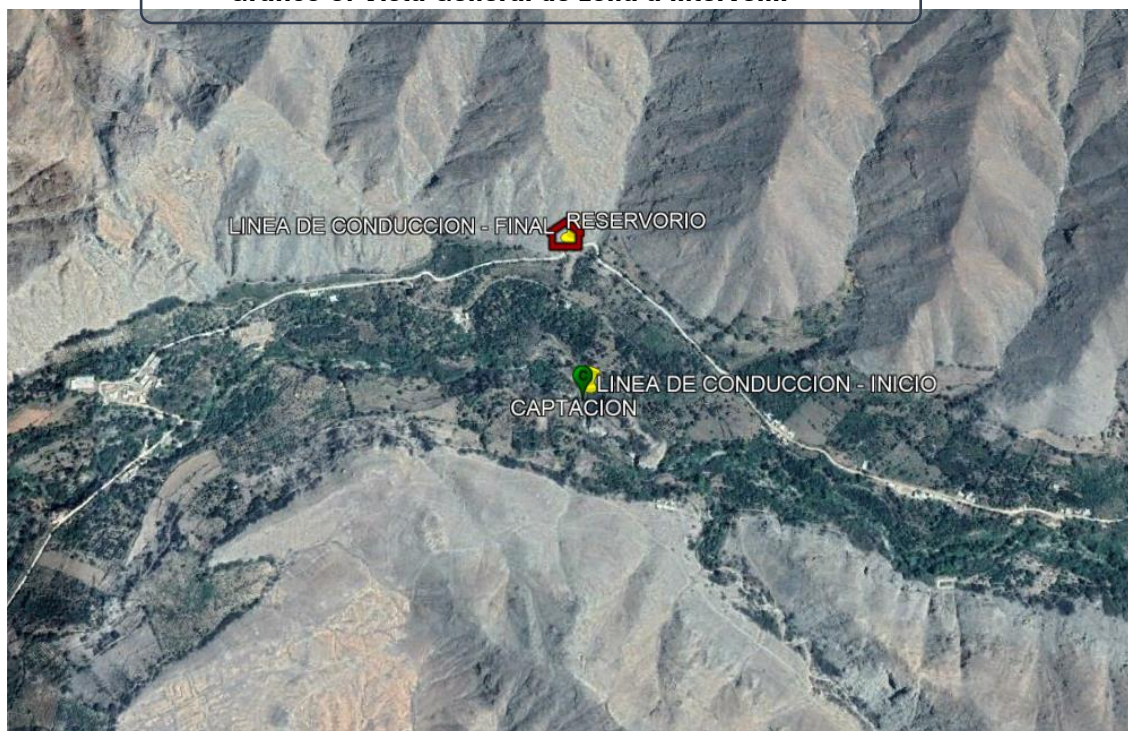

Ubicación: vista panorámica, fuente google Earth

1.1.8. VIAS DE COMUNICACIÓN Y ACCESO

Las vías de acceso a la obra, se realiza mediante carretera asfaltada de Barranca hasta el Distrito de Colquioc con 62.70 kilómetros (1h 50 m. de recorrido aprox.), luego en un tiempo de 25 minutos se llega a la zona del proyecto (Colquioc), tal como se demuestra en el siguiente cuadro.

Cuadro 1. Accesos desde la ciudad de Barranca

DE	A	Tipo Vía	Tipo De Servicio	Distancia (km)	Tiempo Promedio (Horas: Min)
Barranca	Chasquitambo	Carretera Asfaltada	Buses, Camionetas, Vehículos menores	62.7	1h 20m
Chasquitambo	Colquioc	Trocha Carrozable	Camionetas, Vehículos menores	5	25 m

1.1.9. FISIOGRAFÍA Y CLIMATOLOGÍA

El distrito de Colquioc se encuentra enmarcada por la cordillera Blanca, por la cual tiene una topografía accidentada, y su clima es templado seco con precipitaciones estacionarias entre los meses de octubre a marzo en un promedio anual de 700mm.

los veranos son cortos, caliente y parcialmente nublados; los inviernos son cómodos y mayormente nublados y está seco durante todo el año. Durante

el transcurso del año, la temperatura generalmente varía de 16 °C a 28 °C y rara vez baja a menos de 15 °C o sube a más de 30 °C.

En base a la puntuación de turismo, la mejor época del año para visitar Chasquitambo para actividades de tiempo caluroso es desde finales de abril hasta principios de octubre.

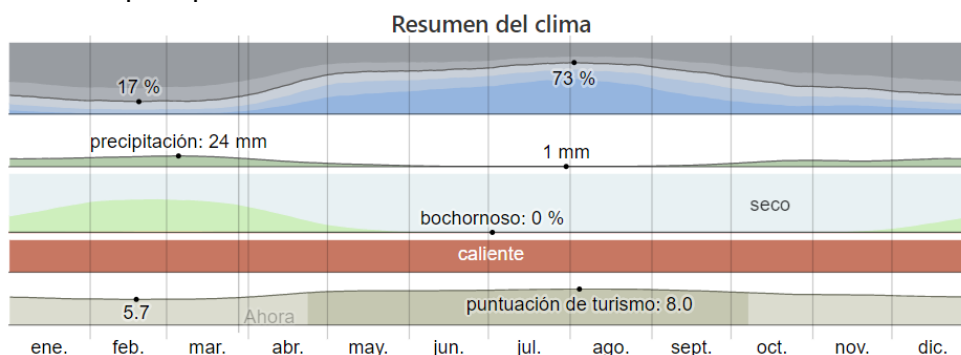

1.1.10. TEMPERATURA

La temporada templada dura 1,6 meses, del 8 de abril al 28 de mayo, y la temperatura máxima promedio diaria es más de 28 °C. El día más caluroso del año es el 2 de mayo, con una temperatura máxima promedio de 28 °C y una temperatura mínima promedio de 18 °C.

La temporada fresca dura 3,1 meses, del 24 de octubre al 28 de enero, y la temperatura máxima promedio diaria es menos de 27 °C. El día más frío del año es el 15 de julio, con una temperatura mínima promedio de 16 °C y máxima promedio de 28 °C.

1.1.11. NUBES

En Chasquitambo, el promedio del porcentaje del cielo cubierto con nubes varía extremadamente en el transcurso del año.

La parte más despejada del año en Chasquitambo comienza aproximadamente el 19 de abril; dura 5,9 meses y se termina aproximadamente el 15 de octubre. El 2 de agosto, el día más despejado del año, el cielo está despejado, mayormente despejado o parcialmente nublado el 73 % del tiempo y nublado o mayormente nublado el 27 % del tiempo.

La parte más nublada del año comienza aproximadamente el 15 de octubre; dura 6,1 meses y se termina aproximadamente el 19 de abril. El 19 de febrero, el día más nublado del año, el cielo está nublado o mayormente nublado el 82 % del tiempo y despejado, mayormente despejado o parcialmente nublado el 17 % del tiempo.

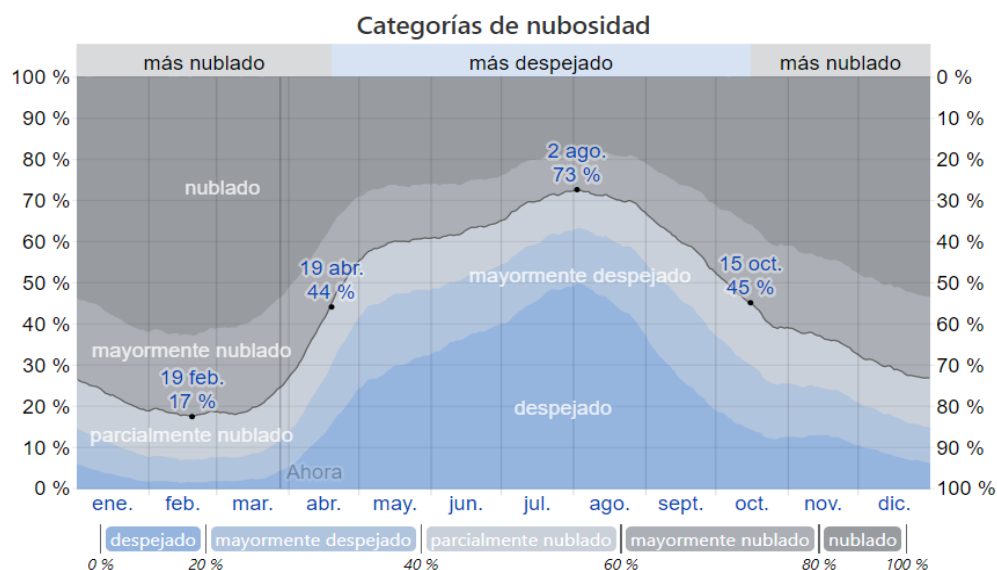

1.1.12. PRECIPITACION

Un día mojado es un día con por lo menos 1 milímetro de líquido o precipitación equivalente a líquido. La probabilidad de días mojados en Chasquitambo varía durante el año.

La temporada más mojada dura 6,0 meses, de 18 de octubre a 18 de abril, con una probabilidad de más del 10 % de que cierto día será un día mojado. La probabilidad máxima de un día mojado es del 19 % el 8 de marzo.

La temporada más seca dura 6,0 meses, del 18 de abril al 18 de octubre. La probabilidad mínima de un día mojado es del 0 % el 2 de agosto.

Entre los días mojados, distinguimos entre los que tienen solamente lluvia, solamente nieve o una combinación de las dos. En base a esta categorización, el tipo más común de precipitación durante el año es solo lluvia, con una probabilidad máxima del 19 % el 8 de marzo.

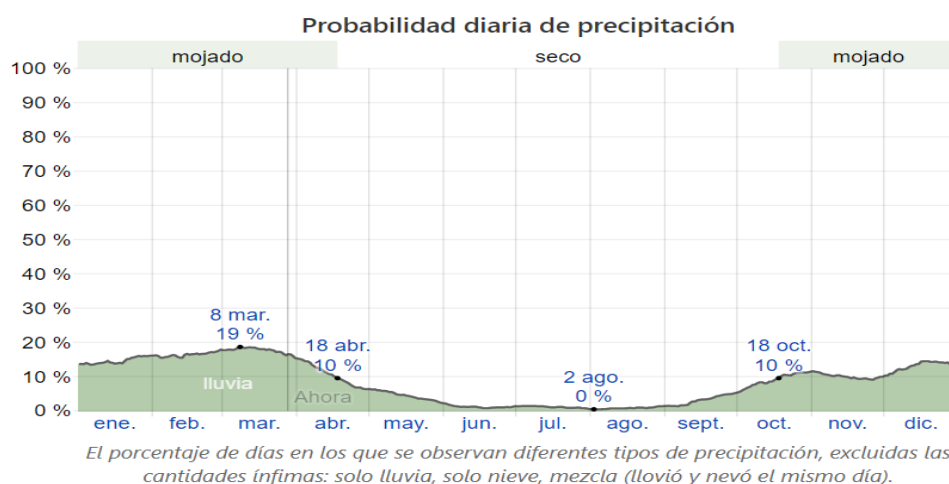

1.1.13. LLUVIA

Para mostrar la variación durante un mes y no solamente los totales mensuales, mostramos la precipitación de lluvia acumulada durante un

período móvil de 31 días centrado alrededor de cada día del año. Chasquitambo tiene una variación ligera de lluvia mensual por estación.

La temporada de lluvia dura 5,9 meses, del 16 de octubre al 14 de abril, con un intervalo móvil de 31 días de lluvia de por lo menos 13 milímetros. La mayoría de la lluvia cae durante los 31 días centrados alrededor del 5 de marzo, con una acumulación total promedio de 24 milímetros.

El periodo del año sin lluvia dura 6,1 meses, del 14 de abril al 16 de octubre. La fecha aproximada con la menor cantidad de lluvia es el 30 de julio, con una acumulación total promedio de 1 milímetros.

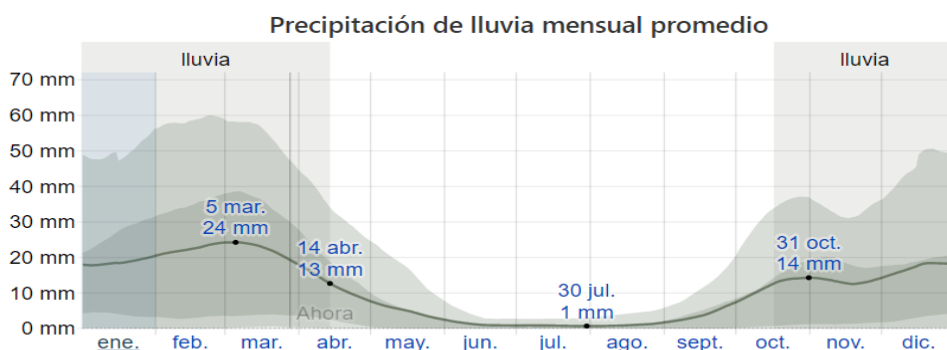

La lluvia promedio (línea sólida) acumulada en un periodo móvil de 31 días centrado en el día en cuestión, con las bandas de percentiles del 25° al 75° y del 10° al 90°. La línea delgada punteada es el equivalente de nieve en líquido promedio correspondiente.

1.1.14. HUMEDAD

Basamos el nivel de comodidad de la humedad en el punto de rocío, ya que éste determina si el sudor se evaporará de la piel enfriando así el cuerpo. Cuando los puntos de rocío son más bajos se siente más seco y cuando son altos se siente más húmedo. A diferencia de la temperatura, que generalmente varía considerablemente entre la noche y el día, el punto de rocío tiende a cambiar más lentamente, así es que aunque la temperatura baje en la noche, en un día húmedo generalmente la noche es húmeda.

El nivel de humedad percibido en Chasquitambo, medido por el porcentaje de tiempo en el cual el nivel de comodidad de humedad es bochornoso, opresivo o insoportable, no varía considerablemente durante el año, y permanece prácticamente constante en 0 %.

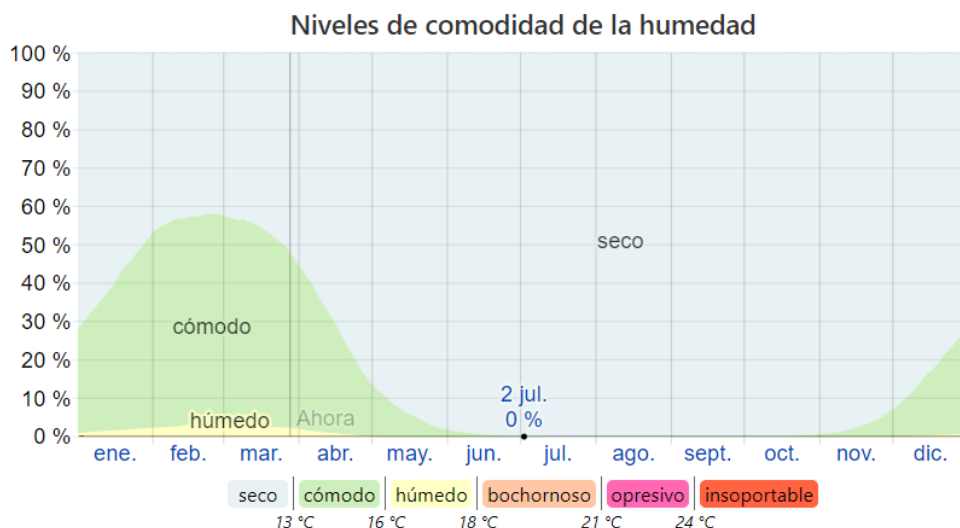

El porcentaje de tiempo pasado en varios niveles de comodidad de humedad, categorizado por el punto de rocío.

1.1.15. **CARACTERÍSTICAS GEOLÓGICAS**

El Departamento de Ancash está situado en la Región Central y Occidental del territorio peruano, teniendo como puntos extremos las siguientes coordenadas:

Superficie 274,00 km².

La topografía del terreno donde se ubica la localidad de Colquioc, cuenta con pendientes moderados y parte en llanura; la distribución de las casas está conformada por lotes definidos y cerca de la carretera principal.

En cuanto al tipo de terreno presenta en mayor parte suelo conglomerado compacto, el suelo tiene condiciones de consistencia estable para soportar estructuras.

1.1.16. **POBLACION BENEFICIARIA**

Los beneficiarios directos con el presente proyecto serán las 20 familias de la Localidad de Colquioc. Cuando el proyecto es puesto a disposición de los habitantes, se pueden ejercer mejoras respecto al incremento de dotación de agua para consumo. En particular se puede decir que las condiciones de vida de los habitantes mejorarían sustancialmente.

Del mismo modo, existen beneficios derivados de los mejoramientos iniciales. Aunque difíciles de cuantificar, tales beneficios son significativos. Las inversiones bien planeadas en aguas y saneamiento producen ganancias socioeconómicas, agrícolas y nutricionales.

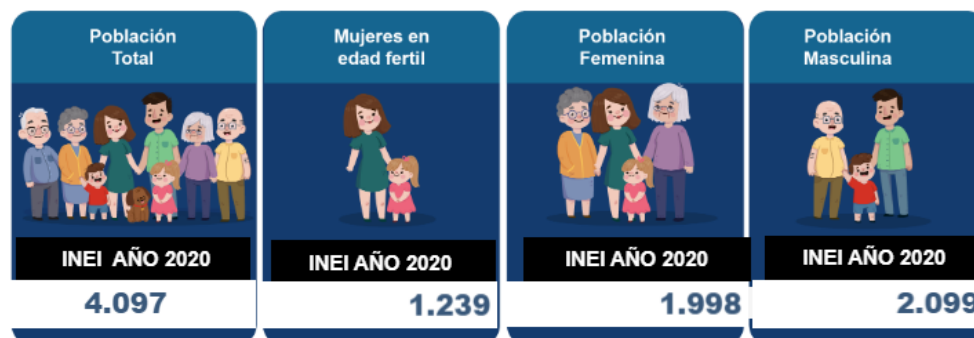

CUADRO N°01: POBLACIÓN POR GRUPOS DE EDAD SEGÚN INEI, DEL DEPARTAMENTO DE ANCASH, PROVINCIA DE BOLOGNESI, DISTRITO DE COLQUIOC AÑO 2020

00-04a	05-09a	10-14a	15-19a	20-59a	60a y +
344	337	350	351	2.270	445

CUADRO N°02 : POBLACIÓN POR ETAPAS DE VIDA, SEGUN INEI, DEL DEPARTAMENTO ANCASH PROVINCIA DE BOLOGNESI DISTRITO DE COLQUIOC AÑO 2020

00-11a	12-17a	18-29a	30-59a	60a y +.
821	415	870	1.546	445

2. DESCRIPCION DEL PROYECTO:

2.1. DESCRIPCION DEL SISTEMA EXISTENTE

2.1.1. Componente de Agua Potable

Captación de Agua:

Actualmente su fuente de captación lo realizan de manera natural, se proyecta la Rehabilitación de la misma por completo y también la instalación de su cerco perimétrico.



Vista: del estado de la captación artesanal actualmente

Línea de Conducción de Agua:

La red de la línea de conducción de agua se encuentra expuesta, a la intemperie, siendo esta de tubería pvc de diámetro 1", en terreno rocoso.



Vista: Tubería de conducción de agua potable existente expuesta.

Almacenamiento:

Imagen del reservorio existente el cual se encuentra en buen estado pudiendo cumplir la demanda de la localidad, el cerco perimétrico se encuentra con unos parantes de madera (palos de madera) de forma provisional, las tapas tanto del reservorio y caseta de válvulas de encuentran deterioradas.

Se proyecta el reemplazo de las tapas metálicas y un pintado a toda la infraestructura. Se proyecta mejorar con tarrajeo interior impermeabilizado, pintado de muros exteriores, rehabilitación del cerco perimétrico por estar en malas condiciones, así como instalar su sistema de desinfección de cloración.

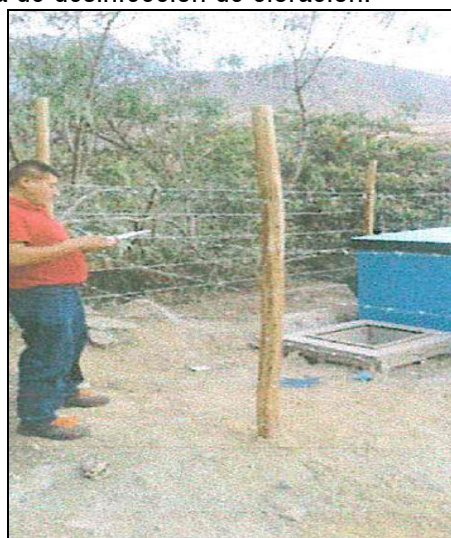

Vista: Reservorio Existente

2.1.2. CAPACIDAD OPERATIVA DEL OPERADOR

Organización:

La zona del proyecto, no cuenta con una Junta Administradora de los Servicios de Saneamiento (JASS), actualmente se encuentra en proceso de formación, contando con un Consejo Directivo.

- Consejo Directivo de la JASS.

Este consejo de la JASS, la misma que ejercerá sus funciones en forma esporádica y con pocos conocimientos de sus funciones, sino son capacitados para asumir dicha

función, después de recibir la obra de la instalación del agua, deben recibir capacitaciones, e instrumentos de desarrollo para ser preparados y capacitados para poder llevar una eficiente labor de administración, operación y mantenimiento del sistema, a su vez que cuenten con las herramientas necesarias.

- Estado de la JASS.

Los miembros de la JASS a formarse para el cumplimiento funciones, deben cumplir con lo siguiente:

- Reconocimiento de la JASS
- Acta de constitución
- Estatutos
- Reglamento
- Personal
- Libro de Actas
- Libro de cuentas
- Nivel de capacitación
- Frecuencia de Reuniones
- Local

De la gestión de la operación y mantenimiento del sistema de agua y saneamiento:

La zona del proyecto, en lo que concierne al futuro sistema de agua, habrá todo tipo de gestión por las circunstancias que se han explicado anteriormente, y que debe contar con lo siguiente:

- Actividades operativas
- Número de operadores
- Manual de operación
- Herramientas
- Insumos y repuestos
- Fondos Económicos
- Almacén

De la gestión financiera:

Instalado los sistemas se debe contar con la información sobre el nivel de agua no contabilizada, debiendo contar con una adecuada gestión, y con lo siguiente:

- Padrón de usuarios
- Tipo de usuarios
- Sistema de cobranza
- Cuota mensual
- Recibos

La población está consciente de la necesidad de la ejecución del proyecto, y se compromete a asumir el pago mensual de la cuota familiar, que cubra los gastos de administración, operación y mantenimiento de los servicios de agua potable y saneamiento, para garantizar la sostenibilidad de los mismos y elegirán a los miembros de la Junta Administradora de los Servicios de Saneamiento – JASS, organización encargada de la administración, operación y mantenimiento de los servicios.

Los pobladores conocerán las prácticas de higiene y los riesgos existentes para la salud, así mismo, la organización comunal encargada de la administración de los

sistemas tomará conocimiento de la infraestructura y sus componentes, para que orienten sus acciones, hacia la organización y establecimiento de las capacidades necesarias para el buen funcionamiento de las obras y su gestión.

La participación voluntaria del poblador ligado al componente educativo, desarrolla y refuerza habilidades y capacidades que contribuirán a formar usuarios responsables con los servicios y a definir sus roles, deberes y derechos como usuario y ciudadano.

2.2. CONSIDERACIONES DE DISEÑO DEL SISTEMA PROPUESTO

Las metas físicas del proyecto son:

- ✓ Reconstrucción de la Captación y cerco perimétrico.
- ✓ Mejoramiento de la Línea de Conducción.
- ✓ Mejoramiento del reservorio, Rehabilitación del cerco perimétrico e instalación del sistema de desinfección de cloración.

2.3. DESCRIPCION TECNICA DEL PROYECTO

2.3.1. COMPONENTE DE AGUA POTABLE

El servicio de Agua potable considera un solo sistema para la Localidad de Colquioc.

Fuente de captación:

Para la captación de agua potable se plantea la reconstrucción y la construcción del cerco perimétrico.

Línea de Conducción de Agua Potable:

Se proyecta el suministro e instalación de una línea de Conducción de agua potable de tubería PVC a HDPE.

Línea de Conducción: con TUBERIA HDPE DN 32MM PE 80/PN 10 - NTP ISO 4427.

Almacenamiento:

Para el almacenamiento del Agua se proyecta el mejoramiento del Reservorio Apoyado existente, el cual se le colocará sus respectivas tapas, tubería de ventilación y se escalera en la parte exterior, donde también contará con un cerco perimétrico proyectado y sistema de desinfección de cloración.

Para el tipo de cerco proyectado en Reservorio existente se está considerado con cimentación de 0.40a*0.60h y sobrecimientos armados de 0.15a*1.00h, el cual tendrá la función de evitar futuros deslizamientos en épocas de lluvias y también evitar erosiones que afecten a las estructuras proyectadas rehabilitadas, evitando así posibles daños a las mismas, teniendo en cuenta los datos técnicos de la mecánica de suelos del área, así como la R.M. N° 192-2018-VIVIENDA donde recomienda la opción plantada en el presente proyecto.

2.3.2. METRADOS, COSTOS Y PRESUPUESTO

METRADOS

Los Metrados se han determinado con rigurosidad en función a los planos del proyecto diseñados a nivel constructivo. Se adjuntan los cuadros correspondientes.

ANÁLISIS DE COSTOS UNITARIOS

En el análisis de costos unitarios se ha considerado los rendimientos de la mano de obra según el régimen de Construcción Civil. El costo de los

materiales, herramientas, equipos, mano de obra y servicios necesarios están considerados a los precios vigentes del mes de diciembre del 2020.

PRESUPUESTO DE OBRA: METAS DEL PROYECTO

El presupuesto de Inversión Total de Obra es: CIENTO TRES MIL QUINIENTOS CUATRO CON 73/100 NUEVOS SOLES. Desagregado de la siguiente manera:

OBRA: "REHABILITACIÓN DEL SERVICIO DE AGUA POTABLE DE LA LOCALIDAD DE COLQUIOC, DISTRITO DE COLQUIOC, PROVINCIA DE BOLOGNESI, REGIÓN ANCASH"		
RESUMEN DE PRESUPUESTO		
01	OBRAS PROVISIONALES Y PRELIMINARES	19,459.47
02	CAPTACION TIPO LADERA	14,441.61
03	LINEA DE CONDUCCION DE AGUA POTABLE	2,067.14
04	MEJORAMIENTO DEL RESERVORIO EXISTENTE	25,867.47
05	FLETES	9,565.10
		=====
COSTO DIRECTO		S/. 71,400.79
GASTOS GENERALES (12%)		8,568.09
UTILIDADES (5%)		3,570.04
		=====
SUB TOTAL		S/. 83,538.92
IGV (18%)		S/. 15,037.01
		=====
PRESUPUESTO DE OBRA		S/. 98,575.93
DESAGREGADO DE SUPERVISION (5% PO)		S/. 4,928.80
		=====
PRESUPUESTO DE INVERSION TOTAL DE OBRA =		S/. 103,504.73

Las características del proyecto se encuentran detalladas en el Expediente técnico que consta de:

1. RESUMEN EJECUTIVO

2. MEMORIA DESCRIPTIVA

- 2.1. ANTECEDENTES
- 2.2. CARACTERÍSTICAS GENERALES
- 2.3. DESCRIPCIÓN DEL SISTEMA EXISTENTE (DIAGNOSTICO)
- 2.4. CAPACIDAD OPERATIVA
- 2.5. CONSIDERACIONES DE DISEÑO DEL SISTEMA PROPUESTO
- 2.6. DESCRIPCIÓN TÉCNICA DEL PROYECTO
- 2.7. CUADRO RESUMEN DE METAS
- 2.8. CUADRO RESUMEN DE PRESUPUESTO
- 2.9. MODALIDAD DE EJECUCIÓN DE OBRA
- 2.10. SISTEMA DE CONTRATACIÓN
- 2.11. PLAZO DE EJECUCIÓN DE LA OBRA

3. PLANILLA DE METRADOS

- 3.1. RESUMEN Y SUSTENTO DE METRADOS

4. ANALISIS DE PRECIOS UNITARIOS

4.1. ANALISIS DE PRECIOS UNITARIOS

5. PRESUPUESTO DE OBRA

5.1. RESUMEN DE PRESUPUESTO

5.2. PRESUPUESTO CLIENTE

5.3. PRESUPUESTO ANALITICO

5.4. PRESUPUESTO DE MITIGACION AMBIENTAL

5.5. PRESUPUESTO CAPACITACION A LA JASS

6. RELACION DE INSUMOS

6.1. LISTADO TOTAL DE INSUMOS

7. FORMULA POLINOMICA

7.1. FORMULA POLINOMICA

8. CRONOGRAMAS DE OBRA

8.1. CALENDARIO DE AVANCE DE OBRA VALORIZADO

8.2. CRONOGRAMA DE EJECUCIÓN DE OBRA (GANTT-PERT CPM)

8.3. CALENDARIO DE ADQUISICIÓN DE MATERIALES

9. ESPECIFICACIONES TECNICAS

9.1. ESPECIFICACIONES TÉCNICAS

10. ESTUDIOS BASICOS

10.1. INFORME TOPOGRAFICO

10.2. INFORME DE SEGURIDAD EN OBRA

10.3. INFORME DE MECANICA DE SUELOS

10.4. INFORME DE GESTION DE RIESGOS

11. MEMORIA DE CALCULO

11.1. MEMORIA DE CALCULO HIDRAULICO

11.2. MEMORIA DE CALCULO ESTRUCTURAL

12. PLAN DE O. Y MANTENIMIENTO

12.1. MANUAL DE O. Y MANTENIMIENTO

13. ESTUDIO DE IMPACTO AMBIENTAL

13.1. INFORME DE IMPACTO AMBIENTAL

14. PLANOS

14.1. PLANO DE UBICACIÓN Y LOCALIZACION

14.2. PLANO TOPOGRAFICO

14.3. PLANO DE CAPTACION

14.4. PLANO DE LINEA DE CONDUCCION

14.5. PLANO DE DESINFECCION EN RESERVORIO

14.6. PLANO DE CERCO PERIMETRICO

14.7. PLANO CLAVE

15. COTIZACION DE MATERIALES

15.1. COTIZACIONES

16. SUSTENTO

16.1. DESAGREGADO DE GASTOS GENERALES

16.2. DESAGREGADO DE GASTOS DE SUPERVISION

16.3. SUSTENTO DE FLETE

16.4. MOV. Y DESMOVILIZACION DE EQUIPOS

17. **ANEXOS**

17.1. PANEL FOTOGRAFICO

Toda esta información será entregada al postor ganador de la buena pro en físico y en archivo digital contenido en un CD.

2.4. VALOR REFERENCIAL Y DOCUMENTOS DE APROBACION DEL EXPEDIENTE TECNICO

OBRA	VALOR REFERENCIAL	CODIGO DE INVERSION	RESOLUCION DE APROBACION
"REHABILITACIÓN DEL SERVICIO DE AGUA POTABLE DE LA LOCALIDAD DE COLQUIOC, DISTRITO DE COLQUIOC, PROVINCIA DE BOLOGNESI, REGIÓN ANCASH" CÓDIGO ÚNICO DE INVERSIONES: 2484292	S/. 103,504.73 Soles	Declarado Viable y aprobado con Código de Inversión N° 2484292	<ul style="list-style-type: none"> Expediente Técnico aprobado con Resolución de Alcaldía, N° 16-2021-MDS/A. Aprobación de ejecución del Proyecto con Resolución Gerencial N° 15-2021-MDC/GM.

2.4.1. RESUMEN DEL PRESUPUESTO DE ACUERDO AL EXPEDIENTE TECNICO

Proyecto: "REHABILITACIÓN DEL SERVICIO DE AGUA POTABLE DE LA LOCALIDAD DE COLQUIOC, DISTRITO DE COLQUIOC, PROVINCIA DE BOLOGNESI, REGIÓN ANCASH" (CUI: 2484292).		
ITEM	DESCRIPCION	MONTO
001	COSTO DIRECTO	S/. 71,400.79
002	GASTOS GENERALES (12%)	S/. 8,568.09
003	UTILIDADES (5%)	S/. 3,570.04
004	SUB TOTAL	S/.83,538.92
005	IGV (18%)	S/. 15,037.01
006	PRESUPUESTO DE OBRA	S/. 98,575.93
007	DESAGREGADO DE SUPERVISION (5%PO)	S/. 4,928.80
008	PRESUPUESTO DE INVERSION TOTAL DE OBRA	S/. 103,504.73

El presupuesto de Inversión Total de Obra es: **CIENTO TRES MIL QUINIENTOS CUATRO CON 73/100 NUEVOS SOLES.**

2.4.2. PLAZO DE EJECUCION DE OBRA

Treinta (30) días calendarios los cuales se contabilizarán a partir del día siguiente de que se dé cumplimiento a las condiciones establecidas en el artículo 176 del Reglamento de la Ley de contrataciones del Estado, aprobado mediante Decreto

Supremo N° 344-2018-EF, y modificado mediante Decreto Supremo N° 377-2019-EF; en adelante EL REGLAMENTO.

2.4.3. MONTO REFERENCIAL DE CONTRATO DE EJECUCION DE PROYECTO

El monto referencial asciende a la suma de S/. **98,575.93** (Noventa y ocho mil, quinientos setenta y cinco con 93/100 soles).

2.4.4. TIPO DE PROCEDIMIENTO

De acuerdo a la cuantía de la contratación, para la ejecución de la presente obra, corresponde realizar su convocatoria a través del procedimiento de selección denominado PROCESO ESPECIAL DE CONTRATACIONES - PEC, con el fin de seleccionar a la persona natural o jurídica, como contratista, la misma que deberá encargarse de la ejecución del proyecto en cuestión.

2.4.5. SISTEMA DE CONTRATACION

La ejecución de la obra se regirá por el sistema de contratación de **PRECIOS UNITARIOS**, al formular su oferta proponiendo precios unitarios considerando las partidas contenidas en los documentos del procedimiento, las condiciones previstas en los planos y especificaciones técnicas y las cantidades referenciales, que se valorizan en relación a su ejecución real y por un determinado plazo de ejecución.

Por ello, se exhorta a los participantes del proceso a visitar e inspeccionar la totalidad del área en donde se ejecutará la obra objeto de este procedimiento de selección y efectuar todas las evaluaciones que sean necesarias, verificaciones y análisis que estimen pertinentes para realizar su propuesta.

Sus evaluaciones y análisis deben incluir entre otros la revisión de todos los aspectos técnicos, condiciones de trabajo, accesos, reglamentación de la zona, manejo, almacenamiento, disposición y transporte de materiales, disponibilidad de mano de obra, agua, energía eléctrica, comunicaciones, asuntos sindicales y en general todos los elementos y condiciones que puedan incidir de manera directa e indirecta en la ejecución de la obra.

La prestación de la oferta implica la tacita aceptación del postor que no ha encontrado inconveniente alguno para el inicio y ejecución de las obras en forma técnicamente correcta, según el Expediente Técnico.

2.4.6. DE LAS PARTIDAS A EJECUTAR DEL PROYECTO

El postor que obtenga la buena pro del procedimiento de selección, ejecutará las siguientes partidas:

Item	Descripción	Unidad	Cantidad
1.00	OBRAS PROVISIONALES Y PRELIMINARES		
01.01.	OBRAS PROVISIONALES		
01.01.01	ALMACEN EN OBRA GENERAL	GLB	1.00
01.01.02	CASETA PARA GUARDIANIA	UND	1.00

01.01.03	ALQUILER DE OFICINA PARA OBRA	MES	1.00
01.01.04	CARTEL DE IDENTIFICACION DE LA OBRA DE 3.60X2.40M	UND	1.00
01.01.05	ALQUILER DE SERVICIOS HIGIENICOS PROVISIONALES DE OBRA	MES	1.00
01.01.06	INSTALACION PROVISIONAL DE AGUA	MES	1.00
01.01.07	INSTALACION PROVISIONAL DE ENERGIA ELECTRICA	MES	1.00
01.02.	SEGURIDAD Y SALUD EN EL TRABAJO		
01.02.01	EQUIPOS DE PROTECCION INDIVIDUAL	GLB	1.00
01.02.02	EQUIPOS DE PROTECCION COLECTIVA	GLB	1.00
01.02.03	SEÑALIZACION TEMPORAL DE SEGURIDAD	GLB	1.00
01.03.	CAPACITACION Y MEDIDAS DE MITIGACION		
01.03.01	MITIGACION DEL IMPACTO AMBIENTAL	GLB	1.00
01.03.02	CAPACITACION A LA COMUNIDAD Y/O JASS	GLB	1.00

Item	Descripción	Unidad	Cantidad
2.00	CAPTACION TIPO LADERA		
02.01.	CAPTACION TIPO LADERA A REHABILITAR		
02.01.01.	TRABAJOS PRELIMINARES		
02.01.01.01	LIMPIEZA DE TERRENO MANUAL	M2	24.61
02.01.01.02	TRAZO Y REPLANTEO	M2	24.61
02.01.02.	MOVIMIENTO DE TIERRAS		
02.01.02.01	MOVIMIENTO DE TIERRAS PARA ESTRUCTURA		
02.01.02.01.01	EXCAVACION MANUAL PARA ESTRUCTURA EN TERRENO NORMAL 1.50m. DE PROFUNDIDAD	M3	8.46
02.01.02.01.02	NIVELACION COMPACTACION MANUAL PARA ESTRUCTURA EN TERRENO NORMAL	M2	11.16
02.01.02.01.03	ELIMINACION MATERIAL EXCEDENTE HASTA 50m	M3	10.58
02.01.02.02	MOVIMIENTO DE TIERRAS PARA LINEA DE REBOSE		
02.01.02.02.01	EXCAVACION DE ZANJA MANUAL, PARA TUBERIA A. PROM 0.60 M, h=1.00m, TERRENO NORMAL	ML	12.00
02.01.02.02.02	REFINE Y NIVELACION DE ZANJA EN TERRENO NORMAL	ML	12.00
02.01.02.02.03	CAMA DE APOYO PARA TUBERIA E=0.10M EN TERRENO NORMAL	ML	12.00
02.01.02.02.04	RELLENO DE ZANJAS APISONADO CON MATERIAL PROPIO EN CAPAS DE 0.30 M. EN TERRENO NORMAL HASTA 1M.	ML	12.00
02.01.02.02.05	ELIMINACION MATERIAL EXCEDENTE HASTA 50m	M3	0.95
02.01.03.	OBRAS DE CONCRETO SIMPLE		
02.01.03.01	CONCRETO f=175 kg/cm2 P/CIMIENTO CORRIDO	M3	0.20
02.01.03.02	ENCOFRADO Y DESENCOFRADO PARA CIMIENTOS	M2	2.02
02.01.03.03	CONCRETO f=175 kg/cm2 P/ZANJA DE CORONACION	M3	0.68
02.01.03.04	ENCOFRADO Y DESENCOFRADO EN ZANJA DE CORONACION	M2	9.60
02.01.03.05	CONCRETO f=175 kg/cm2 P/LOSA DE TECHO	M3	0.78
02.01.03.06	ENCOFRADO Y DESENCOFRADO P/LOSA DE TECHO	M2	6.60
02.01.03.07	DADO CONCRETO F'C = 140 KG/CM2 (0.30 X 0.20 X 0.20M)	UND	1.00
02.01.03.08	PIEDRA ASENTADA PARA SALIDA DE LIMPIA Y REBOSE F'C=140KG/CM2 + 30 % PM.	M2	0.25
02.01.03.09	MATERIAL IMPERMEABLE (LECHADA DE CEMENTO)	M2	0.34
02.01.03.10	CONCRETO F'C = 140 KG/CM2 + 30% PM P/RELLENO (Protección de afloramiento)	M3	2.22
02.01.04.	OBRAS DE CONCRETO ARMADO		
02.01.04.01	PROTECCION DE AFLORAMIENTO		
02.01.04.01.01	CONCRETO f'c=210 kg/cm2 P/MURO REFORZADO	M3	0.82
02.01.04.01.02	ENCOFRADO Y DESENCOFRADO PARA MURO REFORZADO	M2	11.29
02.01.04.01.03	ACERO CORRUGADO fy=4200 kg/cm2 GRADO 60	KG	32.20
02.01.04.02	CAMARA HUMEDA		
02.01.04.02.01	LOSA DE FONDO		
02.01.04.02.01.01	CONCRETO EN f'c=210 kg/cm2 P/LOSA DE FONDO	M3	0.36
02.01.04.02.01.02	ENCOFRADO Y DESENCOFRADO PARA LOSAS DE FONDO PISO	M2	0.93
02.01.04.02.01.03	ACERO CORRUGADO fy=4200 kg/cm2 GRADO 60	KG	12.10

02.01.04.02.02	MURO REFORZADO		
02.01.04.02.02.01	CONCRETO EN $f_c=210$ kg/cm ² P/MURO REFORZADO	M3	0.78
02.01.04.02.02.02	ENCOFRADO\DESENCOFRADO NORMAL MURO REFORZADO	M2	8.47
02.01.04.02.02.03	ACERO CORRUGADO $f_y=4200$ kg/cm ² GRADO 60	KG	38.40
02.01.04.02.03	LOSA DE TECHO		
02.01.04.02.03.01	CONCRETO EN $f_c=210$ kg/cm ² P/LOSA DE TECHO	M3	0.15
02.01.04.02.03.02	ENCOFRADO\DESENCOFRADO NORMAL P/LOSA TECHO	M2	2.82
02.01.04.02.03.03	ACERO CORRUGADO $f_y=4200$ kg/cm ² GRADO 60	KG	9.11
02.01.04.03	CAMARA SECA		
02.01.04.03.01	LOSA DE FONDO		
02.01.04.03.01.01	CONCRETO EN $f_c=210$ kg/cm ² P/LOSA DE FONDO	M3	0.15
02.01.04.03.01.02	ENCOFRADO Y DESENCOFRADO PARA LOSAS DE FONDO PISO	M2	0.40
02.01.04.03.01.03	ACERO CORRUGADO $f_y=4200$ kg/cm ² GRADO 60	KG	6.61
02.01.04.03.02	MURO REFORZADO		
02.01.04.03.02.01	CONCRETO EN $f_c=210$ kg/cm ² P/MURO REFORZADO	M3	0.17
02.01.04.03.02.02	ENCOFRADO\DESENCOFRADO NORMAL MURO REFORZADO	M2	3.10
02.01.04.03.02.03	ACERO CORRUGADO $f_y=4200$ kg/cm ² GRADO 60	KG	8.69
02.01.04.03.03	LOSA DE TECHO		
02.01.04.03.03.01	CONCRETO EN $f_c=210$ kg/cm ² P/LOSA DE TECHO	M3	0.04
02.01.04.03.03.02	ENCOFRADO\DESENCOFRADO NORMAL P/LOSA TECHO	M2	1.16
02.01.04.03.03.03	ACERO CORRUGADO $f_y=4200$ kg/cm ² GRADO 60	KG	4.82
02.01.05.	REVOQUES ENLUCIDOS Y MOLDURAS		
02.01.05.01	TARRAJEO EXTERIOR, e=1.5 cm	M2	18.43
02.01.05.02	TARRAJEO INTERIOR, e=1.5 cm, 1:4	M2	2.48
02.01.05.03	TARRAJEO INTERIOR CON IMPERMEABILIZANTE 1:2, e=1.5cm	M2	6.66
02.01.06.	FILTROS		
02.01.06.01	FILTRO PARA CAPTACION - GRAVA 3/4" A 1"	M3	1.46
02.01.06.02	FILTRO PARA CAPTACION - GRAVA DE 1 1/2" - 2"	M3	0.34
02.01.07.	SUMINISTRO E INSTALACIÓN DE ACCESORIOS		
02.01.07.01	ACCESORIOS DE TUBERÍA DE CONDUCCIÓN	GLB	1.00
02.01.07.02	ACCESORIOS DE TUBERÍA DE LIMPIA Y REBOSE	GLB	1.00
02.01.08.	CARPINTERIA METALICA		
02.01.08.01	TAPA METALICA 0.80x0.80 m, CON MECANISMO DE SEGURIDAD.	UND	2.00
02.01.09	PINTURA		
02.01.09.01	PINTURA LATEX 2 MANOS, EN ESTRUCTURAS EXTERIORES	M2	18.43
02.01.10	VARIOS		
02.01.10.01	PRUEBA DE CALIDAD DEL CONCRETO (PRUEBA A LA COMPRESION)	UND	4.00
02.01.10.02	SUMINISTRO E INSTALACIÓN DE TUBERIA DE VENTILACION DE F°G° 2"	UND	2.00
02.02.	CERCO PERIMETRICO DE CAPTACION		
02.02.01	TRABAJOS PRELIMINARES		
02.02.01.01	LIMPIEZA DE TERRENO MANUAL	M2	33.90
02.02.01.02	TRAZO Y REPLANTEO	M2	33.90
02.02.02	MOVIMIENTO DE TIERRAS		
02.02.02.01	EXCAVACION MANUAL PARA ESTRUCTURA EN TERRENO NORMAL 0.80m. DE PROFUNDIDAD	M3	1.15
02.02.02.02	NIVELACION COMPACTACION MANUAL DE TERRENO NORMAL	M2	1.44
02.02.02.03	RELLENO CON MATERIAL PROPIO	M3	0.58
02.02.02.04	ELIMINACION MATERIAL EXCEDENTE HASTA 50m	M3	0.70
02.02.03	OBRAS DE CONCRETO SIMPLE		
02.02.03.01	CONCRETO FC=175 KG/CM2 EN DADOS DE POSTES	M3	0.89
02.02.04	VARIOS		
02.02.04.01	SUMINISTRO Y COLOCACIÓN DE COLUMNAS DE TUBO DE F°G°. DE 2" X 2.5MM	UND	9.00
02.02.04.02	SUMINISTRO E INSTALACIÓN DE MALLA METÁLICA n° 10 COCADAS 2"x2"	M2	39.90
02.02.04.03	SUMINISTRO E INSTALACIÓN DE ALAMBRE DE PUAS	ML	69.90
02.02.04.04	PUERTA METALICA DE 1.00x1.95 m. UNA HOJA CON TUBO DE 2" Y MALLA ROMBO DE 2" X 2" N° 10	UND	1.00

Item	Descripción	Unidad	Cantidad
03.00.	03. LINEA DE CONDUCCION DE AGUA POTABLE		
03.01.	TRABAJOS PRELIMINARES		
03.01.01	DESBROCE Y LIMPIEZA MANUAL EN ZONAS BOSCOSAS - OBRAS LINEALES	M	54.63
03.01.02	TRAZO Y REPLANTEO C/EQUIPO DE OBRAS LINEALES	M	54.63
3.02	TUBERÍAS Y ACCESORIOS		
03.02.01	SUMINISTRO E INSTALACIÓN DE TUBERIA HDPE DN 32MM PE 80/PN 10 - NTP ISO 4427	M	54.63
03.02.02	PRUEBA HIDRÁULICA Y DESINFECCIÓN EN TUBERÍA HDPE DN 32MM PE 80/PN 10 - NTP ISO 4427	M	54.63
03.02.03	ABRAZADERAS PARA FIJACION DE TUBERIAS EN ZONA ROCOSA	UND	28.00
03.02.04	EMPALME DE TUBERIA HDPE A TUBERIA PVC Ø 1"	UND	2.00

Ítem	Descripción	Und.	Metrado
04.00.	MEJORAMIENTO DEL RESERVORIO EXISTENTE		
04.01.	MEJORAMIENTO DE RESERVORIO		
04.01.01	MOVIMIENTO DE TIERRAS		
04.01.01.01	DESBROCE Y LIMPIEZA	m2	33.48
04.01.02	REVOQUES, ENLUCIDOS Y MOLDURAS		
04.01.02.01	TARRAJEO C/IMPERMEABILIZANTE LOSA FONDO-PISO, RESERVORIO E=20MM C:A 1:3	m2	11.77
04.01.02.02	TARRAJEO C/IMPERMEABILIZANTE MUROS P/RESERVORIO APOYADO E=20MM C:A 1:3	m2	34.00
04.01.03	CARPINTERIA METALICA Y HERRERIA		
04.01.03.01	ESCALERA DE TUBO F°G° CON PARANTES DE 1 1/2" PELDAÑOS 1"	m	1.95
04.01.03.02	TAPA METALICA SANITARIA C/PLANCHA ESTRIADA DE ACERO E=3/16" (0.60mmX 0.60mm)	und	2.00
04.01.03.03	VENTILACION C/TUBERIA DE ACERO S/DISEÑO DE 2"	und	2.00
04.01.04	CERRAJERIA		
04.01.04.01	CANDADO INCLUYENDO ALDABAS	und	1.00
04.01.05	PINTURA		
04.01.05.01	PINTADO EXTERIOR C/MATE O SIMILAR DE RESERVORIO APOYADO	m2	44.40
04.01.06	OTROS		
04.01.05.01	LIMPIEZA Y DESINFECCION DE RESERVORIO APOYADO	m2	44.40
04.02.	SISTEMA DE DESINFECCION CON DOSIFICADOR		
04.02.01	CASETA DE CLORACION		
04.02.01.01	CARPINTERIA METALICA Y HERRERIA		
04.02.01.01.01	SUMINISTRO E INSTALACION DE CASETA METALICA 1.06x0.86x1.47m. S/detalle.	UND	1.00
04.02.01.01.02	PUERTA METALICA TIPO REJA CON MARCO DE "L" 1"x1"x3/16" 1.00mX1.47m. S/detalle.	UND	1.00
04.02.01.02	CERRAJERIA		
04.02.01.02.01	CANDADO INCLUYENDO ALDABAS	UND	1.00
04.02.01.02.02	BISAGRA CAPUCHINA ALUMINIZADA DE 3 1/2" X 3 1/2"	UND	4.00
04.02.01.03	COBERTURA		

04.02.01.03.01	SUMINISTRO E INSTALACION DE COBERTURA METALICA 1.50x1.20m. S/detalle.	UND	1.00
04.02.01.04	PINTURA		
04.02.01.04.01	PINTADO CON PINTURA ANTICORROSIVA Y ESMALTE SINTETICO	M2	8.11
04.02.01.05	VARIOS		
04.02.01.05.01	TARIMA DE MADERA DE 0.75x0.70m	UND	1.00
04.02.02	EQUIPAMIENTO HIDRÁULICO PARA CASETA CLORACION		
04.02.02.01	EQUIPAMIENTO HIDRÁULICO PARA CASETA CLORACION	GLB	1.00
04.02.03	ACCESORIOS DEL SISTEMA DE CLORACION		
04.02.03.01	ACCESORIOS DEL SISTEMA DE CLORACION	GLB	1.00
04.03.	CERCO PERIMETRICO PARA RESERVORIO EXISTENTE		
04.03.01	OBRAS PRELIMINARES		
04.03.01.01	TRAZOS Y REPLANTEO OBRAS LINEALES	ML	22.72
04.03.02	MOVIMIENTO DE TIERRAS		
04.03.02.01	EXCAVACION MANUAL EN TERRENO NORMAL	M3	9.09
04.03.02.02	RELLENO COMPACTADO CON MATERIAL PROPIO	M3	2.27
04.03.02.03	RETIRO-ACOMODO DE MATERIAL EXCEDENTE A PULSO EN ZONA ALEDAÑA, TERRENO NORMAL	M3	12.27
04.03.03	OBRAS DE CONCRETO SIMPLE		
04.03.03.01	CONCRETO F'C 100 KG/CM2 P/SOLADOS	M3	0.20
04.03.03.02	CONCRETO F'C 175 KG/CM2 P/DADO DE CONCRETO	M3	1.76
04.03.04	OBRAS DE CONCRETO ARMADO		
04.03.04.01	ZAPATAS		
04.03.04.01.01	CONCRETO F'C=210 KG/CM2 P/ZAPATAS	M3	1.00
04.03.04.01.02	ENCOFRADO Y DESENCOFRADO (INCL HABILIT DE MADERA) PARA ZAPATAS	M2	4.00
04.03.04.01.03	ACERO ESTRUC. fy=4200 KG/CM2 TRABAJADO PARA ZAPATAS	KG	15.44
04.03.04.02	SOBRECIMENTOS REFORZADOS		
04.03.04.02.01	CONCRETO F'C=210 KG/CM2 P/SOBRECIMIENTO	M3	8.86
04.03.04.02.02	ENCOFRADO Y DESENCOF (INCL HABILIT DE MADERA) PARA SOBRECIMENTOS	M2	72.70
04.03.04.02.03	ACERO ESTRUC. fy=4200 KG/CM2 TRABAJADO PARA SOBRECIMENTOS	KG	142.42
04.03.04.03	COLUMNAS		
04.03.04.03.01	CONCRETO F'C 210 KG/CM2 PARA COLUMNAS	M3	0.38
04.03.04.03.02	ENCOFRADO (INCL. HABILITACIÓN DE MADERA) PARA COLUMNAS	M2	4.50
04.03.04.03.03	ACERO ESTRUC. fy=4200 KG/CM2 TRABAJADO PARA COLUMNAS	KG	113.29
04.03.05	REVOQUES, ENLUCIDOS Y MOLDURAS		
04.03.05.01	TARRAJEO MURO EXTERIOR FROTACHADO MEZ.C:A 1:5, E=1.5cm	M2	27.26
04.03.06	CARPINTERIA METALICA Y HERRERIA		

04.03.06.01	CERCO CON MARCO "L" 1.1/2"X3/16" Y MALLA N°10 CON COCADA 1"	M2	36.86
04.03.06.02	PUERTA CON MARCO DE TUBO DE ACERO GALVANIZADO Y MALLA N°10 CON COCADA 1"	M2	7.50
04.03.06.03	COLUMNETA DE ACERO GALVANIZADO CON TUBO Ø=2", L=2.10m PARA SOPORTE DE MALLA	UND	10.00
04.03.06.04	BRAZO DE EXTENSION PARA ALAMBRE DE PUAS	UND	10.00
04.03.06.05	ALAMBRE GALVANIZADO CON PUAS N°12/14	ML	68.16
04.03.06.06	PICAPORTE DE FIERRO REDONDO DE 3/4"X0.65m	UND	1.00
04.03.06.07	PICAPORTE DE FIERRO REDONDO DE 3/4"X0.36m	UND	1.00
04.03.06.08	CANDADO INCLUYENDO ALDABAS	UND	1.00
04.03.06.09	DADO DE CONCRETO F'C=210 KG/CM2	UND	1.00
04.03.06.10	CONCRETO F'C 210 KG/CM2 P/DADO EN PISO	M3	0.04
04.03.06.11	ANCLAJE PARA COLUMNETA GALVANIZADA	UND	10.00
05.04.07	PINTURA		
05.04.07.01	PINTADO DE MURO EXTERIOR C/LATEX VINILICO	M2	27.26
05.04.07.02	PINTADO CON PINTURA ANTICORROSIVA Y ESMALTE SINTETICO	M2	47.71

Item	Descripción	Unidad	Cantidad
05.00.	FLETES		
05.01.00	MOVILIZACION Y DESMOVILIZACION DE MAQUINARIA Y EQUIPOS	GLB	1.00
05.01.01	FLETE TERRESTRE	GLB	1.00

2.5. ESPECIFICACIONES TECNICAS PARA LA EJECUCION DE LA OBRA

2.5.1. DE LAS ACCIONES PREVIAS A LA CONSTRUCCIÓN, AUTORIZACIÓN, PERMISOS, DE LA EJECUCIÓN DE LA OBRA.

El Contratista verificará la libre disponibilidad de los terrenos, servidumbre de paso, licencias, autorizaciones, permisos, y similares para la ejecución de la obra de acuerdo a lo establecido en el expediente técnico aprobado por la MUNICIPALIDAD, su omisión será de entera responsabilidad del Contratistas, ya que asumirá los costos que deriven.

2.5.2. REPLANTEO.

El Contratista deberá realizar el replanteo de los proyectos definitivos, documentando los puntos que resulten de importancia para la buena ejecución de la obra, y previamente presentar informe de compatibilidad juntamente con el plano de replanteo a la entidad.

2.5.3. **LÍMITES DEL PROYECTO.**

Los límites del proyecto están definidos por la línea imaginaria que incluya los requerimientos del proyecto en el Expediente Técnico.

2.5.4. **SEGURIDAD DURANTE LA CONSTRUCCIÓN**

Complementando las actividades programadas se tomarán las medidas de seguridad durante la ejecución de la obra, la misma que deberá implementarse de tal manera que se de todas las condiciones necesarias para evitar accidente, Reglamento Nacional de Edificaciones G.050 Seguridad Durante la Construcción.

2.5.5. **SEGURIDAD Y SALUD OCUPACIONAL**

El contratista está obligado a realizar las visitas técnicas, mediciones y cualquier actividad, en estricta conformidad a las normas de Seguridad y Salud Ocupacional OHSAS 18001:1999.

El contratista deberá cumplir con la normatividad legal sobre Seguridad y Salud Ocupacional de aplicación en su actividad; al respecto deberá dar estricto cumplimiento, bajo su responsabilidad en caso de inobservancia de la normatividad referencial y sus modificaciones seguidamente detallada.

- Ley N° 26842 – Ley General de Salud.
- Ley N° 26790 – Seguro Complementario de Trabajo de Riesgo.
- Seguro Vida Ley, aprobado por Decreto de Urgencia N° 044-2019.
- Ley N° 29783 – Ley de Seguridad y Salud en el Trabajo.
- Decreto Supremo N° 011-2019-TR, que aprueba el Reglamento de Seguridad y Salud en el Trabajo para el sector construcción.

El contratista deberá desarrollar las medidas adecuadas de seguridad y salud ocupacional a fin de garantizar la seguridad y salud del personal que intervenga en la actividad y preservar los bienes propios.

2.5.6. **VIGILANCIA, PREVENCIÓN Y CONTROL DE COVID-19**

Durante las diversas etapas de la construcción, el contratista es responsable en:

- Establecer lineamientos para la vigilancia, prevención y control de la salud de los trabajadores, que realizan actividades durante la pandemia COVID-19.
- Establecer lineamientos para el regreso y reincorporación al trabajo.
- Garantizar la sostenibilidad de las medidas de vigilancia, prevención y control adoptadas para evitar la transmisibilidad de SARS-Cov-2 (COVID-19).
- Considerando los lineamientos para la vigilancia de la Salud de los trabajadores con riesgo de exposición a COVID-19, aprobados por Resolución Ministerial N.º 239-2020-MINSA y sus posteriores adecuaciones y otros que se consideren.

El contratista deberá cumplir con el **PLAN DE SEGURIDAD SANITARIA PARA LA PREVENCIÓN DEL VIRUS SARS-CoV-2, EN LOS CONTRATOS DE EJECUCION DE OBRAS Y SERVICIOS**, que forma parte integrante del Expediente Técnico.

2.5.7. EQUIPOS, MAQUINARIA Y MEDIOS AUXILIARES

El Contratista situará de forma permanente en la obra el equipo o maquinaria y medios auxiliares que sean precisos para la correcta ejecución de aquella en el plazo establecido, y en todo caso, los equipos que se propusieron en su oferta y/o Bases, en los mismos términos y características. Dichos equipos, adscritos a la obra, deberán estar en perfectas condiciones de funcionamiento, debiendo repararse inmediatamente los elementos averiados, y asumiendo el Contratista la obligación de reemplazarlos cuando así lo ordene la Supervisión y/o Inspección de obra. En caso de discordar con la solicitud de la Supervisión, tendrá el Contratista derecho a reclamar ante la MUNICIPALIDAD en el plazo de hasta 7 días calendario, de efectuada la solicitud de la Supervisión.

Si el equipo o la dotación previstos en el proyecto fuesen insuficientes para la ejecución de la obra en los plazos establecidos, la Supervisión notificará de la situación al Contratista y procederá con las sanciones que correspondan. El Contratista no tendrá derecho a reclamación alguna ante la MUNICIPALIDAD Contratante.

2.5.8. ALMACENAMIENTO DE MATERIALES

Las zonas destinadas a acopios requerirán la aprobación del Supervisor de Obra, debiendo ser acondicionados a completa satisfacción de éste, una vez hayan cumplido su misión, de forma tal que recuperen su aspecto original. El almacenamiento se realizará de forma que se garantice la conservación de los materiales en perfectas condiciones de utilización y siguiendo en todo caso las instrucciones de la Supervisión. La limpieza de la obra y retirada de los materiales acopiados y no utilizados corresponde al Contratista, de tal modo que deberán ser efectuados a medida que se realicen los trabajos.

El contratista es responsable de la correcta eliminación de los residuos (desmonte). Las multas que se deriven del incumplimiento de los dispositivos municipales de eliminación de desechos, serán asumidas en su integridad por el Contratista.

2.5.9. CONSERVACIÓN DEL MEDIO AMBIENTE

El postor manifiesta y se compromete a realizar las visitas técnicas, mediciones y cualquier actividad, en estricta conformidad con las normas medioambientales, de modo que las consecuencias que se deriven de su labor en la ejecución de la obra, será de su exclusiva responsabilidad.

2.5.10. COORDINACIÓN CON ENTIDADES PÚBLICAS Y EMPRESAS DE SERVICIOS

El Contratista inmediatamente después de la firma del contrato, está obligado a efectuar las respectivas coordinaciones con las Entidades Públicas y Empresas Concesionarias de Servicios Públicos, mediante Cartas y gestiones a fin de asegurar la correcta y oportuna ejecución de los trabajos contratados, siempre que éstos se encuentren supeditados a autorizaciones y aceptación de dichas empresas para su realización. La inobservancia del contratista de realizar dichas coordinaciones con las Entidades Públicas y las Entidades Concesionarias de Servicios Públicos, acerca de los trabajos en la vía pública, de corresponder, será de su entera y exclusiva

responsabilidad, por lo que corresponde bajo su cuenta la adopción de acciones necesarias que eviten daños a los trabajos proyectados.

2.5.11. **DAÑOS A TERCEROS**

Constituye obligación de Contratista el asumir los costos de reparación de los daños que ocasionen a las redes eléctricas, agua, desagüe, teléfonos y demás terceros. La negativa del Contratista en reparar el daño causado será causal de resolución del contrato.

2.5.12. **INDEMNIZACIONES**

Es obligación y responsabilidad del Contratista, atender los juicios, reclamos, demandas o acciones imputables a él o a su personal, directa o indirectamente por actividades ilícitas, daños, pérdidas, accidentes, lesiones o muertes, producidos dentro de la obra y/o áreas aledañas de su influencia, como consecuencia de la ejecución de trabajos o negligencia.

Es obligación y responsabilidad del Contratista, inspeccionar los inmuebles aledaños en el perímetro de la construcción, cuyas instalaciones y/o cimentaciones queden comprendidas en el área de influencia de las excavaciones efectuadas para el proyecto y que puedan ver afectada su estabilidad o continuidad y además de ejecutar cualquier obra que sea necesario para evitar accidentes o demandas de los propietarios.

2.5.13. **OBLIGACIONES DE TÉRMINO DE OBRA**

El contratista al término de la Obra y conjuntamente con el documento que solicita la recepción de la obra, deberá presentar al supervisor de la obra, los siguientes documentos para su revisión, verificación y conformidad, para fines de la recepción de la obra:

- ✓ Planos de replanteo donde se hallan incorporado todas las modificaciones autorizadas a la obra para efectos que pueda ser verificado por el comité de recepción de obra.
- ✓ Posteriormente al cumplimiento de lo señalado anteriormente, para efectos de la liquidación de obra, el contratista deberá entregar al supervisor lo siguiente:
 - Memoria descriptiva valorizada.
 - Planos post construcción (los que reflejan fielmente el estado final de construcción de obra).
 - Declaración jurada de haber cumplido con los pagos correspondientes a remuneraciones, para extras, indemnizaciones, vacaciones y todos los derechos laborales de los trabajadores de la obra y no tener reclamos laborales pendientes de solución.
 - Comprobantes y/o Carta de las empresas de servicios de no tener adeudo alguno por concepto de pago de tributos o daños generados por la ejecución de la obra, de corresponder.

2.5.14. **TRABAJOS DEFECTUOSOS O MAL EJECUTADOS**

El contratista es exclusivamente responsable de la ejecución y conservación de la obra, objeto del presente contrato, y de las faltas que en ellas pudiera notarse.

Si la obra no se ejecutara estrictamente a los planos y demás documentos del proyecto; si los materiales utilizados no fueran de la calidad requerida, si se advirtieran vicios o defectos en las construcciones o se tengan razones fundadas para creer que existan vicios ocultos en la obra ejecutada, el contratista deberá demolerla y rehacerla hasta dejarla a completa satisfacción de la supervisión de obra.

Los gastos de esta operación serán a cuenta del contratista salvo en caso de que se hubieran y/o realizado en base a sospechas de la inspección y/o supervisión de obra de existir vicios ocultos.

2.5.15. **VALORIZACIONES Y METRADOS**

Las valorizaciones de avance de obra tienen el carácter de pagos a cuenta y serán elaboradas y presentadas por el contratista el último día de cada período mensual, en dos (02) ejemplares originales, incluido CD con formato de origen al Supervisor, sobre la base de los metrados realmente ejecutados en dicho periodo, caso de incumplimiento se aplicará la penalidad correspondiente.

Conjuntamente con la valorización, el contratista presentará los siguientes documentos necesarios para el trámite de pago:

- a) Certificados de ensayos y protocolos de control de calidad de los materiales y trabajos ejecutados.
- b) Panel fotográfico que sustente la secuencia de la prestación (mínimo 10 fotografías).
- c) Sustentación técnica de los metrados, mediante croquis, gráficos y/o esquemas que ilustren claramente lo realmente ejecutado.
- d) Protocolos de calidad.
- e) Informe técnico por parte de los profesionales clave, de acuerdo a su intervención en obra, incluyendo panel fotográfico.
- f) Otros documentos según formatos de la entidad.

El plazo máximo de aprobación por el Supervisor de las valorizaciones y su remisión a la MUNICIPALIDAD, será de CINCO (5) días, contados a partir del primer día hábil del mes siguiente al de la valorización respectiva.

Las valorizaciones de avance de obra serán canceladas por la Entidad, en un plazo no mayor del último día del mes al que corresponde la valorización, siempre que la unidad ejecutora de la Entidad otorga la conformidad de pago respectivo.

2.5.16. **DISCREPANCIAS RESPECTO DE VALORIZACIONES O METRADOS**

Si surgieran discrepancias respecto de la formulación, aprobación o valorización de los metrados entre el contratista y el inspector o supervisor o la Entidad, según sea el caso, estas se resuelven en la liquidación del contrato, sin perjuicio del cobro de la parte no controvertida.

Si la valorización de la parte en discusión representa un monto igual o superior al cinco por ciento (5%) del contrato actualizado, la parte interesada puede someter dicha controversia a conciliación y/o arbitraje, o a la Junta de Resolución de Disputas, según

corresponda; dentro de los treinta (30) días hábiles siguientes de haber tomado conocimiento de la discrepancia.

El inicio del respectivo medio de solución de controversias no implica la suspensión del contrato ni el incumplimiento de las obligaciones de las partes.

2.5.17. **REAJUSTE DE PRECIOS**

El reajuste automático de precios será aplicable solamente a las valorizaciones de obra en moneda nacional y se efectuará según el sistema de fórmulas polinómicas.

En el caso de contratos de obra pactados en moneda nacional, los documentos del procedimiento de selección establecen las fórmulas de reajuste. Las valorizaciones que se efectúen a precios originales del contrato y sus ampliaciones son ajustadas multiplicándolas por el respectivo coeficiente de reajuste “K” que se obtenga de aplicar en la fórmula o fórmulas polinómicas, los Índices Unificados de Precios de la Construcción que publica el Instituto Nacional de Estadística e Informática - INEI, correspondiente al mes en que debe ser pagada la valorización. Una vez publicados los índices correspondientes al mes en que debió efectuarse el pago, se realizan las regularizaciones necesarias.

Tanto la elaboración como la aplicación de las fórmulas polinómicas se sujetan a lo dispuesto en el Decreto Supremo N° 011-79-VC y sus modificatorias, ampliatorias y complementarias. (Conforme a lo establecido al DECRETO SUPREMO N° 071-2018-PCM).

2.5.18. **TRIBUTOS Y OTRAS OBLIGACIONES**

Serán de cargo del Contratista todos los tributos, contribuciones y gravámenes que le corresponden de acuerdo a Ley. Toda responsabilidad de carácter laboral y por el pago de aportaciones sociales es exclusivamente del contratista.

Asimismo, El Contratista será responsable de la obtención de todas las licencias, autorizaciones, permisos, servidumbres y similares, necesarias para la ejecución de la obra. Para tal efecto, el Contratista, deberá incluir dentro de su propuesta económica las tasas, tributos y gravámenes necesarios.

2.5.19. **CUADERNO DE OBRA DIGITAL**

De conformidad a la Directiva N° 009-2020-OSCE/CD, “Lineamientos para el uso del Cuaderno de Obra Digital” la Entidad habilita un Cuaderno de Obra Digital en cada contrato de ejecución de obra registrado y publicado en el SEACE.

El cuaderno de obra digital es una herramienta informática desarrollada y administrada por el OSCE, que sustituye al cuaderno de obra físico con las características y formalidades establecidas en el artículo 191 del Reglamento de la Ley de Contrataciones del Estado.

En el cuaderno de obra digital se registran los hechos relevantes que ocurran durante la ejecución de la obra, las órdenes, las consultas y las respuestas a las consultas, que se abre en la fecha de entrega del terreno y se cierra culminado el acto de recepción de la obra o el acto de constatación física de la obra, según corresponda.

El cuaderno de obra digital, es el medio de comunicación ordenado entre el Residente y el Supervisor; estará bajo la administración de la ENTIDAD. LA ENTIDAD designará a un funcionario o servidor que cuenta con los privilegios de habilitar y deshabilitar el cuaderno de obra digital, así como demás acciones relacionadas a la gestión de esta herramienta, así como crear a los usuarios del cuaderno de obra digital (residente de obra, inspector de obra, supervisor de obra y usuario de monitoreo de obra).

En el Cuaderno de Obra Digital, se deberá registrar cronológicamente las consultas, autorizaciones, reclamos, modificaciones, metrados y otras ocurrencias de la obra.

2.5.20. **OCURRENCIAS**

Son hechos relevantes relacionados con la ejecución de la obra que deben ser anotados en el Cuaderno de Obra Digital, sea por el Supervisor o el Residente, según quien sea el que efectúe la anotación. Las solicitudes que se realicen como consecuencia de las ocurrencias anotadas en el Cuaderno de Obra Digital, se harán directamente a la Entidad o al Supervisor por el Contratista o su representante, por medio de comunicación que deje constancia de dicha solicitud.

2.5.21. **PRUEBAS Y CERTIFICADOS DE CALIDAD**

El costo de pruebas y controles de calidad, de materiales y ejecución de trabajos, será por cuenta exclusiva del Contratista, las cuales se efectuarán en laboratorios externos de Universidades y/o instituciones, debidamente acreditados e inscritos en INDECOPI.

El tipo y cantidad de las Pruebas y Análisis están indicados en el Expediente Técnico, de conformidad al Reglamento Nacional de Edificaciones y otras normas conexas, así como aquellas que el Supervisor considere necesarias, para alcanzar una obra con calidad y la eficiencia requerida.

El Contratista está obligado a presentar ante LA MUNICIPALIDAD, los certificados de calidad expedidos por los organismos competentes, de los materiales e insumos empleados en la construcción de la obra, teniendo en cuenta la siguiente consideración: Materiales e Insumos Nacionales, Certificación de Calidad expedida por laboratorio dando cuenta de la Norma Técnica Nacional INDECOPI vigente o su análoga extranjera autorizada por INDECOPI, en el caso de Materiales e Insumos Importados.

Durante la ejecución de la obra, el contratista realizará las pruebas y ensayos necesarios de los trabajos realizados, de conformidad a lo dispuesto en las Normas Técnicas Nacionales, las mismas que serán comparadas con los resultados de los ensayos obtenidos por el Supervisor de obra. No se admitirán pruebas realizadas en forma conjunta, tampoco cuando el Contratista y el Supervisor contraten un mismo laboratorio.

El contratista no se podrá pasar de una partida a otra de la obra, mientras no se cuente con la respectiva conformidad de los resultados de los ensayos por parte del Supervisor de Obra.

2.6. CONSIDERACIONES COMPLEMENTARIAS

2.6.1. ADICIONALES Y REDUCCIONES

Sólo procederá la ejecución de obras adicionales cuando previamente se cuente con disponibilidad presupuestal y resolución del titular de la Entidad, y en los casos en que sus montos, por si solos o restándoles los presupuestos deductivos vinculados, sean iguales o no superen el quince por ciento (15%) del monto del contrato original, siempre que sean indispensables para alcanzar la finalidad del contrato. Asimismo, podrá reducir obras hasta por el quince por ciento (15%) del monto del contrato original. Resultará de aplicación lo establecido en el Artículo 205 del RLCE. Así mismo, Cuando se apruebe la prestación adicional de obra, el Contratista está obligado a ampliar el monto de la garantía de fiel cumplimiento.

Las obras adicionales que superen el quince por ciento (15%) del monto del contrato original, luego de ser aprobadas por la Entidad, requieren previamente, para su ejecución y pago, la autorización expresa de la Contraloría General de la República, en concordancia con el Artículo 206 del RLCE.

2.6.2. PLAZO PARA EL PAGO DEL SALDO DE LA LIQUIDACIÓN DEL CONTRATO DE OBRA

La Entidad o el contratista, según corresponda, deben efectuar el pago del monto correspondiente al saldo de la liquidación del contrato de obra, en el plazo de 15 días calendario, computados desde el día siguiente del consentimiento de la liquidación. Para tal efecto, la parte que solicita el pago debe presentar el comprobante de pago respectivo.

2.6.3. AMPLIACIONES DE PLAZO

El Contratista podrá solicitar la ampliación del plazo pactado por las siguientes causales, siempre que modifiquen la ruta crítica del programa de ejecución de obra vigente al momento de la solicitud de la ampliación:

- a) Atrasos y/o paralizaciones por causas no atribuibles al Contratista.
- b) Cuando es necesario un plazo adicional para la ejecución de la prestación adicional de obra. En este caso, el contratista amplía el plazo de las garantías que hubiere otorgado.
- c) Cuando es necesario un plazo adicional para la ejecución de los mayores metrados que no provengan de variaciones del expediente técnico de obra, en contratos a precios unitarios.

Para que proceda una ampliación de plazo, deberá ceñirse el procedimiento y plazos regulados en el Artículo 198 del RLCE.

2.6.4. EFFECTOS DE LA MODIFICACIÓN DEL PLAZO CONTRACTUAL

Las ampliaciones de plazo en los contratos de obra darán lugar al pago de mayores costos directos y los gastos generales variables, ambos directamente vinculados con dichas ampliaciones, siempre que estén debidamente acreditados y formen parte de aquellos conceptos que integren la estructura de costos directos y gastos generales variables de la oferta económica del contratista o del valor referencial, según el caso.

En el supuesto que la reducción de prestaciones genere la reducción del plazo de ejecución contractual, los menores gastos generales se deducen de la liquidación final del contrato.

En virtud de la ampliación otorgada, la Entidad debe ampliar el plazo de los otros contratos celebrados por ésta y vinculados directamente al contrato principal.

2.6.5. DEMORAS INJUSTIFICADAS EN LA EJECUCIÓN DE LA OBRA

Durante la ejecución de la Obra, el contratista está obligado a cumplir los avances parciales establecidos en el Calendario Valorizado de Avance. En caso de retraso injustificado, cuando el monto de la valorización acumulada a una fecha determinada sea menor al ochenta por ciento (80%) del monto de la Valorización Acumulada Programada a dicha fecha, el Supervisor ordenará al Contratista que presente, dentro de los siete (07) días siguientes, un nuevo calendario que contemple la aceleración de los trabajos, de modo que se garantice el cumplimiento de la obra dentro del plazo previsto, en la medida de lo posible, anotando tal hecho en el Cuaderno de Obra digital. La falta de presentación de este calendario dentro del plazo señalado en el párrafo anterior podrá ser causal para que opere la intervención económica de la obra o la resolución del contrato. El nuevo Calendario no exime al Contratista de la Responsabilidad por demoras injustificadas, ni es aplicable para el cálculo y control de reintegros.

Cuando el monto de la valorización acumulada ejecutada sea menor al ochenta por ciento (80%) del monto acumulado programado del nuevo calendario, el Supervisor anotará el hecho en el Cuaderno de Obra digital e informará a la Entidad. Dicho retraso será imputado como causal de Resolución de Contrato, salvo que la Entidad decida la intervención económica de la obra.

2.6.6. INTERVENCIÓN ECONÓMICA DE LA OBRA

La Entidad podrá, de oficio o a solicitud de parte, intervenir económicamente la obra en caso fortuito, fuerza mayor o por incumplimiento de las estipulaciones contractuales que a su juicio no permitan la terminación de los trabajos. La intervención económica no deja al contratista al margen de su participación contractual, manteniendo los derechos y obligaciones correspondientes.

Si el contratista rechaza la intervención económica, el contrato será resuelto, de conformidad con lo indicado en el artículo 204º del RLCE.

2.6.7. RECEPCIÓN DE OBRA Y PLAZOS

En la fecha de la culminación de la obra el residente anotará tal hecho en el Cuaderno de Obra digital y solicitará la recepción de la misma. El Supervisor, en un plazo no mayor de cinco (05) días posteriores a la anotación señalada, lo informará a la Entidad, ratificando o no lo indicado por el residente.

En caso que el Supervisor verifique la culminación de la obra, la Entidad procederá a designar un Comité de Recepción dentro de los siete (07) días siguientes a la recepción de la comunicación del Supervisor.

En un plazo no mayor de veinte (20) días siguientes de realizada su designación, el Comité de Recepción, junto con el Contratista, procederá a verificar el fiel cumplimiento de lo establecido en los planos y especificaciones técnicas y efectuará las pruebas que sean necesarias para comprobar el funcionamiento de las instalaciones y equipos.

Culminada la verificación, y de no existir observaciones, se procederá a la recepción de la obra, teniéndose por concluida la misma, en la fecha indicada por el Contratista. El Acta de Recepción deberá ser suscrita por los miembros del Comité, el Contratista y su Residente.

De existir observaciones, éstas se consignarán en el Acta respectiva y no se recibirá la obra. A partir del día siguiente, el Contratista dispondrá de un décimo (1/10) del plazo de ejecución de la obra para subsanar las observaciones, plazo que se computará a partir del quinto día de suscrita el Acta. Las obras que se ejecuten como consecuencia de observaciones no darán derecho al pago de ningún concepto a favor del contratista ni a la aplicación de penalidad alguna.

Subsanadas las observaciones, el Contratista solicitará nuevamente la recepción de la obra en el Cuaderno de Obra digital, lo cual será verificado por el Supervisor e informado a la Entidad, según corresponda, en el plazo de tres (03) días siguientes de la anotación. El Comité de Recepción se constituirá en la obra dentro de los siete (07) días siguientes de recibido el informe del Supervisor. La comprobación que realizará se sujetará a verificar la subsanación de las observaciones formuladas en el Acta, no pudiendo formular nuevas observaciones.

De haberse subsanado las observaciones a conformidad del Comité de Recepción, se suscribirá el Acta de Recepción de Obra.

Si en la segunda inspección el Comité de Recepción constata la existencia de vicios o defectos distintos a las observaciones antes formuladas, sin perjuicio de suscribir el Acta de Recepción de Obra, informará a la Entidad para que este, solicite por escrito al Contratista las subsanaciones del caso, siempre que constituyan vicios ocultos.

En caso que el contratista o su residente no estuvieran conformes con las observaciones, anotará su discrepancia en el Acta. El Comité de Recepción elevará a la máxima autoridad administrativa de la Entidad, todo lo actuado con un informe sustentado de sus observaciones en el plazo máximo de cinco (5) días. La Entidad

deberá pronunciarse sobre dichas observaciones en igual plazo. De persistir la discrepancia, ésta se someterá a conciliación y/o arbitraje, dentro de los treinta (30) días siguientes al pronunciamiento de la Entidad.

Si vencido el cincuenta por ciento (50%) del plazo establecido para la subsanación, la Entidad comprueba que no se ha dado inicio a los trabajos correspondientes, salvo circunstancias justificadas debidamente acreditadas por el contratista, dará por vencido dicho plazo, tomará el control de la obra, la intervendrá económicamente y subsanará las observaciones con cargo a las valorizaciones pendientes de pago o de acuerdo al procedimiento establecido en el Reglamento.

Todo retraso en la subsanación de las observaciones que exceda del plazo otorgado, se considerará como demora para efecto de las penalidades que correspondan y podrá dar lugar a que la Entidad resuelva el contrato por incumplimiento. Las penalidades a que se refiere el presente artículo podrán ser aplicadas hasta el tope señalado en la Ley, el Reglamento o el Contrato, según corresponda.

2.6.8. LIQUIDACIÓN DEL CONTRATO

El contratista presenta la liquidación debidamente sustentada con la documentación y cálculos detallados, entro de un plazo de sesenta (60) días o el equivalente a un décimo (1/10) del plazo vigente de ejecución de la obra, el que resulte mayor, contado desde el día siguiente de la recepción de la obra o de que la última controversia haya sido resuelta y consentida. Dentro de los sesenta (60) días o el equivalente a un décimo (1/10) del plazo vigente de ejecución de la obra, el que resulte mayor, contado desde el día siguiente de la recepción de la obra, el supervisor o inspector presenta a la Entidad sus propios cálculos, excluyendo aquellos que se encuentran sometidos a un medio de solución de controversias. Dentro del plazo de sesenta (60) días de recibida la liquidación formulada por el contratista la Entidad se pronuncia con cálculos detallados, ya sea aprobando, observando, o elaborando otra, notificando al contratista para que este se pronuncie dentro de los quince (15) días siguientes.

En caso el contratista no presente la liquidación en el plazo previsto, la Entidad ordena al supervisor o inspector la elaboración de la liquidación debidamente sustentada en el plazo previsto en el numeral 209.1, siendo los gastos a cargo del contratista. La Entidad notifica la liquidación al contratista para que éste se pronuncie dentro de los quince (15) días siguientes.

La liquidación queda consentida o aprobada, según corresponda, cuando, practicada por una de las partes, no es observada por la otra dentro del plazo establecido.

Cuando una de las partes observe la liquidación presentada por la otra, ésta se pronuncia dentro de los quince (15) días de haber recibido la observación; de no hacerlo, se considera aprobada o consentida, según corresponda, la liquidación con las observaciones formuladas.

En el caso que una de las partes no acoja las observaciones formuladas por la otra, aquella lo manifiesta por escrito dentro del plazo previsto en el numeral anterior. En tal supuesto, la parte que no acoge las observaciones solicita, dentro del plazo previsto en la Ley, el sometimiento de esta controversia a conciliación y/o arbitraje, vencido el plazo se considera consentida o aprobada, según corresponda, la liquidación con las observaciones formuladas.

Toda discrepancia respecto a la liquidación, incluso las controversias relativas a su consentimiento o al incumplimiento de los pagos que resulten de la misma, se resuelve según las disposiciones previstas para la solución de controversias establecidas en la Ley y en el Reglamento, sin perjuicio del cobro de la parte no controvertida.

La liquidación de obra contratada bajo cualquier sistema de contratación se practica con los precios unitarios, gastos generales y utilidad ofertados y, de ser el caso, los aprobados durante la ejecución del contrato.

No se procede a la liquidación mientras existan controversias pendientes de resolver.

3. DEL CONTRATISTA

3.1. CONSIDERACIONES GENERALES DEL CONTRATISTA PARA LA EJECUCION DE LA OBRA

El CONTRATISTA proporcionará al inicio de su participación en la ejecución de la Obra, los Certificados de Habilidad respectivos, de los profesionales que integran su Organización.

El CONTRATISTA deberá contar con la organización necesaria para cumplir eficientemente las obligaciones descritas en el objeto del contrato.

El personal del CONTRATISTA encargado de la seguridad de la obra, deberá observar y exigir en todo momento las normas de seguridad vigentes en la Obra, debiendo todo el personal de trabajo, estar provistos de los implementos de seguridad respectivos.

El CONTRATISTA obtendrá todos los seguros necesarios para su personal, según la legislación nacional aplicable, debiendo mantener la vigencia de dichos seguros en su capacidad total, hasta que las prestaciones pactadas hayan culminado y cuenten con la aceptación de la ENTIDAD.

3.2. CONSIDERACION ESPECÍFICAS

3.2.1. DEL PLANTEL PROFESIONAL

El contratista deberá contar con el siguiente plantel profesional, para la ejecución de la obra:

A) RESIDENTE DE OBRA

Ingeniero civil o sanitario, titulado, colegiado y habilitado, con experiencia efectiva acreditada como RESIDENTE DE OBRA y/o INSPECTOR DE OBRA y/o SUPERVISOR DE OBRA, en la ejecución en obras iguales y/o similares. La experiencia será contabilizada a partir de la colegiatura. La entidad se reservará la verificación de la información presentada.

B) DEL EQUIPAMIENTO

El contratista deberá contar con el siguiente equipamiento, para la ejecución de la obra:

DESCRIPCION Y CARACTERISTICAS	UNIDAD	CANTIDAD
BOMBA PARA PRUEBA DE AGUA	UNIDAD	1.00
COMPACTADOR VIBR. TIPO PLANCHA 7 HP	UNIDAD	1.00
COMPACTADOR VIBR. TIPO PLANCHA 4 HP	UNIDAD	1.00
EQUIPO DE PINTURA	UNIDAD	1.00
EQUIPO DE TERMOFUSION	UNIDAD	1.00
EQUIPO DE PERFORACION	UNIDAD	1.00
VIBRADOR DE CONCRETO 4 HP 1.25"	UNIDAD	1.00
MEZCLADORA DE TROMPO 9 P3 (8HP)	UNIDAD	1.00

C) DE LA EXPERIENCIA EN LA ESPECIALIDAD DEL EJECUTOR DE OBRA

El postor debe acreditar experiencia, en la ejecución de obras iguales y/o similares, equivalente a 1 (una) vez al valor referencial del monto de ejecución, a la fecha de la presentación de ofertas, que se computarán desde la suscripción del acta de recepción de obra.

Se considerará obra similar a: construcción y/o mejoramiento y/o instalación de sistemas y/o servicios y/o redes de: agua potable y/o saneamiento y/o alcantarillado.

4. CONDICIONES DE LOS CONSORCIOS

De conformidad con el numeral 49.5 del artículo 49 del RLCE, el número máximo de consorciados es de DOS (2) integrantes.

Asimismo, el porcentaje mínimo de participación en la ejecución del contrato, para el integrante del consorcio que acredite mayor experiencia en obras similares, es de NOVENTA POR CIENTO (90%)

5. RESPONSABILIDAD DEL CONTRATISTA

EL CONTRATISTA es responsable por la ejecución de la obra por el periodo de siete (07) años de conformidad con el numeral 40.1 del artículo 40 de la Ley de contrataciones del Estado, modificada mediante Decreto Legislativo N° 1444.

6. RESPONSABILIDAD DE LA ENTIDAD

La Entidad es responsable por las modificaciones que ordene o apruebe respecto del Expediente Técnico, estudios, informes o similares, o por aquellas que se generen debido a la necesidad de la ejecución de los mismos, sin perjuicio de las responsabilidades que corresponden a quienes elaboraron el proyecto.

7. FORMA DE PAGO

El pago se realizará a través de la presentación de las VALORIZACIONES mensuales, las mismas que el contratista tramitará el último día del mes, presentando al inspector o supervisor de obra, la cual será calculada según el avance de obra en función de los metrados ejecutados, con la conformidad del Supervisor o Inspector de la Municipalidad y tramitadas en concordancia con lo dispuesto en el artículo 194 del Reglamento de la Ley de Contrataciones del Estado.

Documentos para el pago:

- ✓ Valorización Mensual de Obra.
- ✓ Comprobante de pago (factura).
- ✓ Informe del Inspector o Supervisor, aprobando la valorización presentada.

8. ADELANTOS

No se considerarán adelantos para este contrato de obra.

9. PENALIDADES

PENALIDAD POR MORA

En caso de retraso injustificado en la ejecución de la obra, LA ENTIDAD le aplicara al CONTRATISTA una penalidad por cada día de atraso, hasta por un monto máximo equivalente al 10% del monto del contrato vigente o de ser el caso del ítem que debió ejecutarse. La penalidad se calculará de acuerdo a la siguiente formula:

$$Penalidad\ diaria = \frac{0.10 \times \text{Monto vigente}}{F \times \text{Plazo vigente en días}}$$

Donde F tiene los siguientes valores:

- a) $F = 0.40$, para plazos menores o iguales a sesenta (60) días para bienes, servicios en general, consultorías y ejecución de obras.

PENALIDAD POR INCUMPLIMIENTO DE CONTRATO

La garantía de fiel cumplimiento, se ejecutará en su totalidad, solo cuando la resolución por la cual la Entidad resuelve el contrato por causa imputable al Contratista, haya quedado consentida o cuando por laudo arbitral consentido y ejecutoriado se declare procedente la decisión de resolver el contrato. El monto de las garantías corresponderá íntegramente a la Entidad, independientemente de la cuantificación del daño efectivamente irrogado.

OTRAS PENALIDADES

Por deficiencias en el proceso constructivo se aplicarán las siguientes penalidades de acuerdo al artículo 163° del REGLAMENTO, estas penalidades están referidas al monto del contrato **(MC)** y las sanciones se efectuarán por cada ocurrencia, teniendo en cuenta los siguientes criterios:

Nº	SUPUESTO DE APLICACIÓN DE PENALIDAD	FÓRMA DE CÁLCULO	PROCEDIMIENTO
01	En caso culmine la relación contractual entre el contratista y el personal ofertado y la Entidad no haya aprobado la sustitución del personal por no cumplir con las experiencias y calificaciones del profesional a ser reemplazado.	(0.5 UIT) UNIDAD IMPOSITIVA TRIBUTARIA por cada día de ausencia del personal en obra.	SEGÚN INFORME DEL INSPECTOR O SUPERVISOR DE LA OBRA.
02	Si el contratista o su personal, no permite el acceso al cuaderno de obra al inspector de la obra, impidiéndole anotar las ocurrencias.	Cinco por mil (5/1000) del monto de la valorización del periodo por cada día de dicho impedimento.	SEGÚN INFORME DEL INSPECTOR O SUPERVISOR DE LA OBRA.
03	Cambio de Ingeniero Residente, sin aviso previo y autorización de la Municipalidad Distrital de Colquioc.	5/1000 del monto del contrato de obra	SEGÚN INFORME DEL INSPECTOR O SUPERVISOR DE LA OBRA.
04	Ausencia del Ing. Residente, durante alguna inspección inopinada del Personal del Área de Desarrollo Urbano y Ambiental de la Municipalidad Distrital de Colquioc.	2/1000 del monto del contrato de obra	SEGÚN INFORME DEL INSPECTOR O SUPERVISOR DE LA OBRA.
05	Ausencia del Personal asignado a la Obra (distinto al Ingeniero Residente), durante alguna inspección inopinada del Área de Desarrollo Urbano y Ambiental de la Municipalidad Distrital de Colquioc.	2/1000 del monto del contrato de obra	SEGÚN INFORME DEL INSPECTOR O SUPERVISOR DE LA OBRA
06	Retraso del pago de sueldo del personal destacado a la Obra por el contratista, sin desmedro de la denuncia ante la Autoridad Administrativa de Trabajo.	5/1000 del monto del contrato de obra	SEGÚN INFORME DEL INSPECTOR O SUPERVISOR DE LA OBRA
07	No proporcionar el equipamiento mínimo ofertado, que esté incompleto o que no cumpla con lo establecido en las Bases o en el expediente Técnico de la Obra.	5/1000 del monto del contrato de obra	SEGÚN INFORME DEL INSPECTOR O SUPERVISOR DE LA OBRA
08	No dotar o renovar la ropa de trabajo, implementos de seguridad (cascos, guantes, botas) al personal destacado en la Obra y/o Cuando el Contratista permita que el Trabajador labore sin la ropa de trabajo y/o implementos de seguridad o que las tenga incompletas.	2/1000 del monto del contrato de obra	SEGÚN INFORME DEL INSPECTOR O SUPERVISOR DE LA OBRA

09	Cuando el Inspector apruebe un trabajo mal ejecutado. Además de la penalidad, EL CONTRATISTA deberá corregir dicho trabajo sin costo alguno para la Municipalidad.	3/1000 del monto del contrato de obra	SEGÚN INFORME DEL INSPECTOR O SUPERVISOR DE LA OBRA
10	Cuando el Contratista emplee materiales no normalizados, la penalidad será por cada caso detectado. EL CONTRATISTA deberá retirar dicho material y reemplazarlo por otro que estén normalizados y que cumplan con las características técnicas, siendo dicho reemplazo sin costo alguno para la Municipalidad.	3/1000 del monto del contrato de obra	SEGÚN INFORME DEL INSPECTOR O SUPERVISOR DE LA OBRA
11	Cuando el Contratista emplee los dispositivos de seguridad peatonal y vehicular además de las señalizaciones solicitadas por la Municipalidad.	3/1000 del monto del contrato de obra	SEGÚN INFORME DEL INSPECTOR O SUPERVISOR DE LA OBRA
12	Cuando el contratista no realiza las pruebas o ensayos oportunamente para verificar la calidad de los materiales y las dosificaciones	1/1000 del monto del contrato de obra	SEGÚN INFORME DEL INSPECTOR O SUPERVISOR DE LA OBRA
13	Cuando el contratista no coloque el cartel de obra dentro de los 5 días calendarios de la firma del contrato	1/1000 del monto del contrato de obra	SEGÚN INFORME DEL INSPECTOR O SUPERVISOR DE LA OBRA
14	No presentar en los Plazos establecidos la información solicitada por el Ingeniero Residente y/o del Área de Desarrollo Urbano y Ambiental como Cumplimiento de Obligaciones Laborales, Contratación de seguros, etc.	5/1000 del monto del contrato de obra	SEGÚN INFORME DEL INSPECTOR O SUPERVISOR DE LA OBRA
15	No presenta las valorizaciones conforme a las disposiciones legales.	5/1000 del monto del contrato de obra	SEGÚN INFORME DEL INSPECTOR O SUPERVISOR DE LA OBRA
16	En caso el contratista no presente sus valorizaciones en el plazo establecido por el Artículo 194º, numeral 194,6 del Reglamento de la Ley de Contrataciones del Estado, se cobrará una penalidad por cada día de retraso en la presentación.	2/1000 por cada día de retraso al monto del contrato de.	SEGÚN INFORME DEL INSPECTOR O SUPERVISOR DE LA OBRA

De acuerdo con el artículo 134 se pueden establecer otras penalidades, las cuales deben ser objetivas, razonables, congruentes y proporcionales con el objeto de la contratación.

Para la aplicación de la presente tabla de penalidades el Inspector y/o Supervisor de la Obra y/o el funcionario responsable del Área de Desarrollo Urbano y Ambiental,

notificará a El CONTRATISTA a través del Cuaderno de Obras dentro de un plazo máximo de 2 días de ocurrida la Infracción con indicación de la falta cometida, la fecha, hora, personal involucrado, circunstancias y pruebas con las que se verificó la infracción como vistas fotográficas, declaraciones de terceros, etc.

La Notificación en el Cuaderno de Obras deberá ser suscrita por el Ingeniero Residente luego de lo cual El CONTRATISTA tendrá un plazo de dos días calendario para justificar la Infracción, luego de lo cual si la Municipalidad considera que no existe justificación Ordenará la aplicación de la Penalidad; de persistir en la Infracción se seguirá aplicando la penalidad hasta que ésta sea subsanada, sin perjuicio de iniciar el procedimiento de resolución del Contrato por Incumplimiento del Contrato

Estas Penalidades serán descontadas de la Valorización o valorizaciones presentadas por el Contratista, en la liquidación de la Obra o de ser el Caso de la Garantía de Fiel Cumplimiento del Contrato. En caso el Contratista no esté de acuerdo con la aplicación de la Penalidad podrá hacer uso de los mecanismos de solución de Controversia establecidos en el Contrato y/o en la Ley de Contrataciones del Estado y su Reglamento.

Cabe precisar que la penalidad por mora y las otras penalidades pueden alcanzar cada una un monto máximo equivalente al diez por ciento (10%) del monto del contrato vigente, o de ser el caso, del ítem que debió ejecutarse.

Asimismo, debe incluirse toda condición relativa a la ejecución de la obra (concordante con la información contenida en el expediente técnico).

10.RESOLUCION DEL CONTRATO

Si alguna de las partes falta al cumplimiento de sus obligaciones, la parte perjudicada deberá requerirla mediante carta notarial para que las satisfaga en un plazo no mayor de cinco (05) días, bajo apercibimiento de resolver el contrato. Si vencido dicho plazo el incumplimiento continúa, la parte perjudicada resolverá el contrato en forma total o parcial, mediante carta notarial.

La resolución parcial solo involucrará a aquella parte del contrato afectada por el incumplimiento y siempre que dicha parte sea separable e independiente del resto de las obligaciones contractuales, y que la resolución total del contrato pudiera afectar los intereses de la entidad. En tal sentido el requerimiento que se efectúe deberá precisar con claridad qué parte del contrato quedaría resuelta si persistiese el incumplimiento. De no hacerse tal precisión se entenderá que la resolución será total en caso de persistir el incumplimiento.

Si la parte perjudicada es la Entidad, ésta ejecutará las garantías que el contratista hubiera otorgado, sin perjuicio de la indemnización por los mayores daños y perjuicios irrogados.

Si la parte perjudicada es el contratista, la Entidad deberá reconocerle la respectiva indemnización por los daños y perjuicios irrogados.

Cualquier controversia relacionada con la resolución del contrato podrá ser sometida por la parte interesada a conciliación y/o arbitraje dentro de los treinta (30) días hábiles siguientes de comunicada la resolución. Vencido ese plazo sin que se haya iniciado ninguno de estos procedimientos, se entenderá que la resolución del contrato ha quedado consentida.

11. SOLUCION DE CONTROVERSIAS DURANTE LA EJECUCION CONTRACTUAL

De acuerdo con el artículo 226° del RLCE, las controversias derivadas de la ejecución o interpretación del contrato que derive del presente proceso de selección, se resolverán mediante procedimiento arbitral de derecho, de conformidad con lo establecido en el Reglamento, la misma será administrada por el Organismo de Supervisor de las Contrataciones del Estado – OSCE.

12. DE LA SUBCONTRATACIÓN

De conformidad con lo establecido en el artículo 35° de la Ley de Contrataciones del Estado, queda prohibida la subcontratación de parte o la totalidad de las prestaciones de la obra.

13. GARANTIAS

Garantía de fiel cumplimiento por una suma equivalente al 10% del Monto del contrato, y tener vigencia hasta el consentimiento de la liquidación final.

14. CONFIDENCIALIDAD

Se mantendrá la confidencialidad y reserva absoluta en el manejo de la información a la que se tenga acceso y que se encuentre relacionada con la prestación del contrato quedando prohibido revelar dicha información a terceros

15. PROPIEDAD INTELECTUAL

LA ENTIDAD tendrá todos los derechos de propiedad intelectual incluidos sin limitación, las patentes, los derechos de autor, nombres comerciales y marcas registradas respecto a los productos, documentos y otros materiales que guarden relación directa con la ejecución de la obra o que se hubiera creado o producido como consecuencia o en curso de la producción de la misma.

16. DE LA LIQUIDACION DEL CONTRATO DE OBRA

Luego de la Recepción de las Obras, el Contratista presentará la Liquidación del Contrato de Obra, en concordancia con el artículo 209° del Reglamento de la Ley de Contrataciones del Estado Y se resolverá su consentimiento o aprobación según lo dispuesto en dicho artículo.

3.2 REQUISITOS DE ADMISION

A.	CONTRATO DE CONSORCIO
	<p><u>Requisitos:</u></p> <p>Contrato de consorcio con firmas legalizadas de cada uno de sus integrantes¹³, en la que se consigne los integrantes, el representante común, el domicilio común y las obligaciones a las que se compromete cada uno de los integrantes del consorcio, así como el porcentaje equivalente a dichas obligaciones.</p> <p>De conformidad con el artículo 49 del RLCE, el número máximo de consorciados es de DOS (2) integrantes.</p> <p>Asimismo, el porcentaje mínimo de participación en la ejecución del contrato, para el integrante del consorcio que acredite mayor experiencia en obras similares, es de NOVENTA POR CIENTO (90%)</p> <p>El representante común del consorcio se encuentra facultado para actuar en nombre y representación del mismo en todos los actos referidos al procedimiento de selección, suscripción y ejecución del contrato, con amplias y suficientes facultades.</p> <p><u>Acreditación:</u></p> <ul style="list-style-type: none"> • Tratándose de persona jurídica, copia del certificado de vigencia de poder del representante legal, apoderado o mandatario designado para tal efecto, expedido por registros públicos con una antigüedad no mayor de treinta (30) días calendario a la presentación de ofertas, computada desde la fecha de emisión. • En caso de persona natural, copia del documento nacional de identidad o documento análogo, o del certificado de vigencia de poder otorgado por persona natural, del apoderado o mandatario, según corresponda, expedido por registros públicos con una antigüedad no mayor de treinta (30) días calendario a la presentación de ofertas, computada desde la fecha de emisión.

C.	CARTA DE COMPROMISO DE PRESENTACIÓN Y ACREDITACIÓN DEL PERSONAL ESPECIALISTA Y EQUIPAMIENTO
C.1	FORMACIÓN ACADÉMICA DEL PERSONAL ESPECIALISTA
	<p><u>Requisitos:</u></p> <p>Título profesional en la carrera de ingeniero Civil o Sanitario del personal especialista requerido como Ingeniero Residente de Obra, colegiado y habilitado.</p> <p><u>Acreditación:</u></p> <p>Se acreditará con Carta de compromiso de presentación y acreditación del personal especialista requerido, señalando que se presentarán los documentos de acreditación para la suscripción de contrato en el caso del Residente y el jefe de Obra, de corresponder, y de los demás profesionales, antes del inicio de su participación efectiva en la ejecución de la obra. (Anexo N° 5)</p>
C.2	EXPERIENCIA DEL PERSONAL ESPECIALISTA
	<p><u>Requisitos:</u></p> <p>Veinticuatro (24) meses como Residente de Obra y/o Inspector de obra o Supervisor de obra, en obras iguales y/o similares, contabilizados a partir de la colegiatura, correctamente sustentadas con copia simple de contratos y su respectiva conformidad, constancias, certificados o cualquier otra documentación que acredite de manera fehacientemente el servicio por estado, del personal clave requerido como Residente de Obra.</p> <p><u>Acreditación:</u></p>

¹³ En caso de presentarse en consorcio.

	<p>La experiencia del personal especialista requerido se acreditará con Carta de compromiso de presentación y acreditación del personal especialista requerido, señalando que se presentarán los documentos de acreditación para la suscripción de contrato en el caso del Residente y el jefe de obra, de corresponder, y de los demás profesionales especialistas, antes del inicio de su participación efectiva en la ejecución de la obra. (Anexo N° 5)</p> <div><p>Importante</p><p><i>El residente de la obra debe cumplir la experiencia mínima establecida en el artículo 75 del Reglamento.</i></p></div>																											
C.3	EQUIPAMIENTO																											
	<p><u>Requisitos:</u></p> <table><tr><th>DESCRIPCION Y CARACTERISTICAS</th><th>UNIDAD</th><th>CANTIDAD</th></tr><tr><td>BOMBA PARA PRUEBA DE AGUA</td><td>UNIDAD</td><td>1.00</td></tr><tr><td>COMPACTADOR VIBR. TIPO PLANCHA 7 HP</td><td>UNIDAD</td><td>1.00</td></tr><tr><td>EQUIPO DE TERMOFUSION</td><td>UNIDAD</td><td>1.00</td></tr><tr><td>EQUIPO DE PERFORACION</td><td>UNIDAD</td><td>1.00</td></tr><tr><td>VIBRADOR DE CONCRETO 4 HP 1.25"</td><td>UNIDAD</td><td>1.00</td></tr><tr><td>MEZCLADORA DE TROMPO 9 P3 (8HP)</td><td>UNIDAD</td><td>1.00</td></tr><tr><td>ESTACION TOTAL</td><td>UNIDAD</td><td>1.00</td></tr><tr><td>ANDAMIO METALICO</td><td>UNIDAD</td><td>1.00</td></tr></table> <p><u>Acreditación:</u></p> <p>Se acreditará con Carta de compromiso de acreditación del equipamiento requerido, señalando que se presentarán los documentos de acreditación para la suscripción de contrato. (Anexo N° 5)</p>	DESCRIPCION Y CARACTERISTICAS	UNIDAD	CANTIDAD	BOMBA PARA PRUEBA DE AGUA	UNIDAD	1.00	COMPACTADOR VIBR. TIPO PLANCHA 7 HP	UNIDAD	1.00	EQUIPO DE TERMOFUSION	UNIDAD	1.00	EQUIPO DE PERFORACION	UNIDAD	1.00	VIBRADOR DE CONCRETO 4 HP 1.25"	UNIDAD	1.00	MEZCLADORA DE TROMPO 9 P3 (8HP)	UNIDAD	1.00	ESTACION TOTAL	UNIDAD	1.00	ANDAMIO METALICO	UNIDAD	1.00
DESCRIPCION Y CARACTERISTICAS	UNIDAD	CANTIDAD																										
BOMBA PARA PRUEBA DE AGUA	UNIDAD	1.00																										
COMPACTADOR VIBR. TIPO PLANCHA 7 HP	UNIDAD	1.00																										
EQUIPO DE TERMOFUSION	UNIDAD	1.00																										
EQUIPO DE PERFORACION	UNIDAD	1.00																										
VIBRADOR DE CONCRETO 4 HP 1.25"	UNIDAD	1.00																										
MEZCLADORA DE TROMPO 9 P3 (8HP)	UNIDAD	1.00																										
ESTACION TOTAL	UNIDAD	1.00																										
ANDAMIO METALICO	UNIDAD	1.00																										

CAPÍTULO IV FACTORES DE EVALUACIÓN

La experiencia del postor y el precio son los únicos factores de evaluación aplicables para la evaluación de las ofertas presentadas por los postores.

EVALUACIÓN TÉCNICA (Puntaje Máximo: 100 Puntos, Puntaje Mínimo: 60 Puntos))

Las propuestas técnicas que no alcancen el puntaje mínimo de sesenta (60) puntos, serán descalificadas en esta etapa y no accederán a la evaluación económica.

El único factor de evaluación técnica es la experiencia del postor en obras similares, conforme el detalle siguiente:

EVALUACIÓN TECNICA	PUNTAJE / METODOLOGÍA PARA SU ASIGNACIÓN
<p>A. EXPERIENCIA EN OBRAS SIMILARES</p> <p><u>Criterio:</u> Se evaluará considerando el monto facturado acumulado hasta TRES (3) VECES EL VALOR REFERENCIAL DE LA CONTRATACIÓN O DEL ÍTEM, en la ejecución de obras similares, durante los 8 años anteriores a la fecha de la presentación de ofertas, que se computarán desde la suscripción del acta de recepción de obra o documento similar que acredite fehacientemente la culminación de la obra.</p> <p>Se considerará obra similar a construcción y/o mejoramiento y/o instalación de sistemas y/o servicios y/o redes de: agua potable y/o saneamiento y/o alcantarillado.</p> <p><u>Acreditación:</u> La experiencia se acreditará mediante copia simple de: (i) contratos y sus respectivas actas de recepción de obra; (ii) contratos y sus respectivas resoluciones de liquidación; o (iii) contratos y sus respectivas constancias de prestación o cualquier otra documentación¹⁴ de la cual se desprenda fehacientemente que la obra fue concluida, así como el monto total que implicó su ejecución; correspondientes a un máximo de diez (10) contrataciones.</p> <p>En los casos que se acredite experiencia adquirida en consorcio, debe presentarse la promesa de consorcio o el contrato de consorcio del cual se desprenda fehacientemente el porcentaje de las obligaciones que se asumió en el contrato presentado; de lo contrario, no se computará la experiencia proveniente de dicho contrato.</p> <p>Cuando los contratos presentados se encuentren expresados en moneda extranjera, debe indicarse el tipo de cambio venta publicado por la Superintendencia de Banca, Seguros y AFP correspondiente a la fecha de suscripción.</p> <p>Sin perjuicio de lo anterior, los postores deben llenar y presentar el Anexo N° 10 referido a la experiencia en obras similares del postor.</p>	<p>(Hasta 100 puntos)</p> <p>M = Monto facturado acumulado por el postor por la ejecución de obras similares</p> <p>M >= [3] veces el valor referencial: [100] puntos</p> <p>M >= [2] veces el valor referencial y < [3] veces el valor referencial: [80] puntos</p> <p>M >= [1] veces el valor referencial y < [2] vez el valor referencial: [60] puntos</p>

¹⁴ La **Opinión N° 185-2017/DTN** indica: "cualquier otra documentación", se entiende como tal a todo documento emitido por la Entidad contratante con ocasión de la ejecución de la obra que cumpla con demostrar de manera indubitable aquello que se acredita, por ejemplo mediante, las resoluciones de liquidación de obra, las actas de recepción de conformidad, entre otros.

EVALUACIÓN TÉCNICA	PUNTAJE / METODOLOGÍA PARA SU ASIGNACIÓN
PUNTAJE TOTAL EVALUACION TECNICA	100 puntos ¹⁵

EVALUACIÓN ECONÓMICA	PUNTAJE / METODOLOGÍA PARA SU ASIGNACIÓN
A. PRECIO	
<u>Criterio:</u> Se evaluará considerando el precio ofertado por el postor. <u>Acreditación:</u> Se acreditará mediante el documento que contiene el precio de la oferta (Anexo N° 4)	$P_i = \frac{O_m \times PMPE}{O_i}$ <p>Donde:</p> <p>i = Oferta</p> <p>P_i = Puntaje de la oferta económica i</p> <p>O_i = Oferta Económica i</p> <p>O_m = Oferta Económica de monto o precio más bajo</p> <p>PMPE = Puntaje Máximo de la oferta Económica</p>
PUNTAJE TOTAL	100 puntos

¹⁵ Es la suma de los puntajes de la Experiencia en obras en general y obras similares

CAPÍTULO V PROFORMA DEL CONTRATO

Importante

- *Dependiendo del objeto del contrato, de resultar indispensable, puede incluirse cláusulas adicionales o la adecuación de las propuestas en el presente documento, las que en ningún caso pueden contemplar disposiciones contrarias a la normativa vigente ni a lo señalado en este capítulo.*
- *En el caso de contratación de obras por paquete, se debe suscribir un contrato por cada obra incluida en el paquete.*

Conste por el presente documento, la contratación de la ejecución de la obra [CONSIGNAR LA DENOMINACIÓN DE LA CONVOCATORIA], que celebra de una parte [CONSIGNAR EL NOMBRE DE LA ENTIDAD], en adelante LA ENTIDAD, con RUC N° [.....], con domicilio legal en [.....], representada por [.....], identificado con DNI N° [.....], y de otra parte [.....], con RUC N° [.....], con domicilio legal en [.....], inscrita en la Ficha N° [.....] Asiento N° [.....] del Registro de Personas Jurídicas de la ciudad de [.....], debidamente representado por su Representante Legal, [.....], con DNI N° [.....], según poder inscrito en la Ficha N° [.....], Asiento N° [.....] del Registro de Personas Jurídicas de la ciudad de [.....], a quien en adelante se le denominará EL CONTRATISTA en los términos y condiciones siguientes:

CLÁUSULA PRIMERA: ANTECEDENTES

Con fecha [.....], el comité de selección adjudicó la buena pro del **PROCEDIMIENTO DE CONTRATACIÓN PÚBLICA ESPECIAL N°** [CONSIGNAR NOMENCLATURA DEL PROCEDIMIENTO DE SELECCIÓN] para la contratación de la ejecución de la obra [CONSIGNAR LA DENOMINACIÓN DE LA CONVOCATORIA], a [INDICAR NOMBRE DEL GANADOR DE LA BUENA PRO], cuyos detalles e importe constan en los documentos integrantes del presente contrato.

CLÁUSULA SEGUNDA: OBJETO

El presente contrato tiene por objeto [CONSIGNAR EL OBJETO DE LA CONTRATACIÓN].

CLÁUSULA TERCERA: MONTO CONTRACTUAL

El monto total del presente contrato asciende a [CONSIGNAR MONEDA Y MONTO], que incluye todos los impuestos de Ley.

Este monto comprende el costo de la ejecución de la obra, todos los tributos, seguros, transporte, inspecciones, pruebas y, de ser el caso, los costos laborales conforme la legislación vigente, así como cualquier otro concepto que pueda tener incidencia sobre la ejecución de la prestación materia del presente contrato.

CLÁUSULA CUARTA: DEL PAGO¹⁶

LA ENTIDAD se obliga a pagar la contraprestación a EL CONTRATISTA en [INDICAR MONEDA], en periodos de valorización [CONSIGNAR MENSUALES U OTRO TIPO DE PERIODO], conforme a lo previsto en la sección específica de las bases. Asimismo, LA ENTIDAD o EL CONTRATISTA, según corresponda, se obligan a pagar el monto correspondiente al saldo de la liquidación del contrato de obra, en el plazo de [CONSIGNAR PLAZO EN DÍAS] días calendario, computados desde el día siguiente del consentimiento de la liquidación.

En caso de retraso en el pago de las valorizaciones, por razones imputables a LA ENTIDAD, EL CONTRATISTA tiene derecho al reconocimiento de los intereses legales efectivos, de conformidad con el artículo 83 del Reglamento y los artículos 1244, 1245 y 1246 del Código Civil.

¹⁶ En cada caso concreto, dependiendo de la naturaleza del contrato, podrá adicionarse la información que resulte pertinente a efectos de generar el pago.

Para tal efecto, se formulará una valorización de intereses y el pago se efectuará en las valorizaciones siguientes.

CLÁUSULA QUINTA: DEL PLAZO DE LA EJECUCIÓN DE LA PRESTACIÓN

El plazo de ejecución del presente contrato es de [.....] días calendario, el mismo que se computa desde el día siguiente de cumplidas las condiciones previstas en el numeral 3.5 de la sección general de las bases.

CLÁUSULA SEXTA: PARTES INTEGRANTES DEL CONTRATO

El presente contrato está conformado por las bases integradas, la oferta ganadora, así como los documentos derivados del procedimiento de selección que establezcan obligaciones para las partes.

CLÁUSULA SÉTIMA: GARANTÍAS

EL CONTRATISTA entregó al perfeccionamiento del contrato la respectiva garantía incondicional, solidaria, irrevocable, y de realización automática en el país al solo requerimiento, a favor de LA ENTIDAD, por los conceptos, montos y vigencias siguientes:

- De fiel cumplimiento del contrato¹⁷: [CONSIGNAR EL MONTO], a través de la [INDICAR EL TIPO DE GARANTÍA, CARTA FIANZA O PÓLIZA DE CAUCIÓN] N° [INDICAR NÚMERO DEL DOCUMENTO] emitida por [SEÑALAR EMPRESA QUE LA EMITE]. Monto que es equivalente al diez por ciento (10%) del monto del contrato original, la misma que debe mantenerse vigente hasta el consentimiento de la liquidación final.

Importante

- *Al amparo de lo dispuesto en el artículo 60 del Reglamento en dicho artículo, si el postor ganador de la buena pro solicita la retención del diez por ciento (10%) del monto del contrato original como garantía de fiel cumplimiento de contrato, debe consignarse lo siguiente:*

“De fiel cumplimiento del contrato: [CONSIGNAR EL MONTO], a través de la retención que debe efectuar LA ENTIDAD, durante la primera mitad del número total de pagos a realizarse, de forma prorrateada, con cargo a ser devuelto a la finalización del mismo.”

En el caso que corresponda, consignar lo siguiente:

- Garantía fiel cumplimiento por prestaciones accesorias¹⁸: [CONSIGNAR EL MONTO], a través de la [INDICAR EL TIPO DE GARANTÍA, CARTA FIANZA O PÓLIZA DE CAUCIÓN] N° [INDICAR NÚMERO DEL DOCUMENTO] emitida por [SEÑALAR EMPRESA QUE LA EMITE], la misma que debe mantenerse vigente hasta el cumplimiento total de las obligaciones garantizadas.

CLÁUSULA OCTAVA: EJECUCIÓN DE GARANTÍAS POR FALTA DE RENOVACIÓN

LA ENTIDAD puede solicitar la ejecución de las garantías cuando EL CONTRATISTA no las hubiere renovado antes de la fecha de su vencimiento, conforme a lo dispuesto por el artículo 61 del Reglamento.

Importante para la Entidad

- ***Sólo en el caso que la Entidad hubiese previsto otorgar adelanto, se debe incluir la siguiente cláusula:***

¹⁷ En aplicación de lo dispuesto en el artículo 60 del Reglamento, la garantía de fiel cumplimiento debe ser emitida por una suma equivalente al diez por ciento (10%) del monto del contrato original y mantenerse vigente hasta el consentimiento de la liquidación final.

¹⁸ En aplicación de lo dispuesto en el artículo 151 del RLCE, en las contrataciones de obras que conllevan la ejecución de prestaciones accesorias, tales como mantenimiento, reparación o actividades afines, se debe otorgar una garantía adicional por este concepto, la misma que debe ser renovada periódicamente hasta el cumplimiento total de las obligaciones garantizadas, no pudiendo eximirse su presentación en ningún caso.

CLÁUSULA NOVENA: ADELANTO DIRECTO¹⁹

“LA ENTIDAD otorgará [CONSIGNAR NÚMERO DE ADELANTOS A OTORGARSE] adelantos directos por el [CONSIGNAR PORCENTAJE QUE EN NINGÚN CASO EXCEDAN EN CONJUNTO EL 10% DEL MONTO DEL CONTRATO ORIGINAL] del monto del contrato original.

EL CONTRATISTA debe solicitar formalmente el [CONSIGNAR ADELANTO O PRIMER DESEMBOLSO DEL ADELANTO DIRECTO] dentro de los ocho (8) días calendario siguientes [CONSIGNAR, SEGÚN CORRESPONDA, A LA SUSCRIPCIÓN DEL CONTRATO O AL INICIO DE LA EJECUCIÓN DE LA OBRA]²⁰, adjuntando a su solicitud la garantía por adelantos²¹ mediante [CONSIGNAR CARTA FIANZA O PÓLIZA DE CAUCIÓN] y el comprobante de pago correspondiente. LA ENTIDAD debe entregar el monto solicitado dentro de los siete (7) días siguientes a la presentación de la solicitud de EL CONTRATISTA.

Asimismo, EL CONTRATISTA debe solicitar la entrega de los demás adelantos directos en [CONSIGNAR EL PLAZO Y OPORTUNIDAD PARA LA SOLICITUD]²². La entrega del o los adelantos se realizará en [CONSIGNAR PLAZO Y OPORTUNIDAD].²³

Vencido el plazo para solicitar el adelanto no procederá la solicitud.

- ***Si LA ENTIDAD considera necesario entregar adelantos para materiales o insumos a EL CONTRATISTA, deberá consignar la siguiente cláusula:***

CLÁUSULA DÉCIMA: ADELANTO PARA MATERIALES O INSUMOS

“LA ENTIDAD otorgará adelantos para materiales o insumos por el [CONSIGNAR PORCENTAJE QUE NO DEBE EXCEDER EN CONJUNTO DEL 20%] del monto del [CONSIGNAR, SEGÚN CORRESPONDA, DEL CONTRATO ORIGINAL O DE LA PRESTACIÓN CONSISTENTE EN LA EJECUCIÓN DE LA OBRA] conforme al calendario de adquisición de materiales o insumos presentado por EL CONTRATISTA.

La entrega de los adelantos se realizará en un plazo de [CONSIGNAR PLAZO] días calendario previos a la fecha prevista en el calendario de adquisición de materiales o insumos para cada adquisición, con la finalidad que EL CONTRATISTA pueda disponer de los materiales o insumos en la oportunidad prevista en el calendario de avance de obra valorizado. Para tal efecto, EL CONTRATISTA debe solicitar la entrega del adelanto en un plazo de [CONSIGNAR PLAZO] días calendario anteriores al inicio del plazo antes mencionado, adjuntando a su solicitud la garantía por adelantos²⁴ mediante [CONSIGNAR CARTA FIANZA O PÓLIZA DE CAUCIÓN] y el comprobante de pago respectivo.

La primera solicitud de El CONTRATISTA debe realizarse una vez iniciado el plazo de ejecución de la obra. No procede el otorgamiento del adelanto para materiales e insumos en los casos en que las solicitudes correspondientes sean realizadas con posterioridad a las fechas señaladas en el calendario de adquisición de materiales e insumos.

¹⁹ Si la Entidad ha previsto la entrega de adelantos, deberá consignar el procedimiento para su entrega y la respectiva garantía, precisando el plazo en el cual el contratista solicitará los adelantos. Asimismo, deberá consignar la oportunidad y plazo en el cual se entregarán dichos adelantos, conforme a lo previsto por el artículo 77 del Reglamento.

²⁰ El plazo se computa desde el día siguiente de la suscripción del contrato.

²¹ De conformidad con el artículo 61 del Reglamento, esta garantía debe ser emitida por idéntico monto y un plazo mínimo de vigencia de tres (3) meses, renovable por un plazo idéntico hasta la amortización total del adelanto otorgado. Cuando el plazo de ejecución contractual sea menor a tres (3) meses, las garantías pueden ser emitidas con una vigencia menor, siempre que cubra la fecha prevista para la amortización total del adelanto otorgado.

²² Indicar el plazo y oportunidad conforme al expediente de contratación.

²³ Este párrafo solo deberá ser incluido cuando la Entidad prevea la entrega de más de un adelanto directo al contratista.

²⁴ De conformidad con el artículo 61 del Reglamento, esta garantía debe ser emitida por idéntico monto y un plazo mínimo de vigencia de tres (3) meses, renovable por un plazo idéntico hasta la amortización total del adelanto otorgado. Cuando el plazo de ejecución contractual sea menor a tres (3) meses, las garantías pueden ser emitidas con una vigencia menor, siempre que cubra la fecha prevista para la amortización total del adelanto otorgado.

Incorporar a las bases o eliminar, según corresponda.

Importante

De conformidad con el artículo 78 del Reglamento, se puede establecer el otorgamiento de los adelantos directos y por materiales o insumos a través de la constitución de fideicomisos, para lo cual no resulta necesaria la presentación de la garantía correspondiente. La aplicación de esta disposición se realiza de acuerdo a lo dispuesto en los artículos 184 y 185 del Decreto Supremo N° 344-2018-EF.

CLÁUSULA UNDÉCIMA: CONFORMIDAD DE LA OBRA

La conformidad de la obra será dada con la suscripción del Acta de Recepción de Obra.

CLÁUSULA DUODÉCIMA: DECLARACIÓN JURADA DEL CONTRATISTA

EL CONTRATISTA declara bajo juramento que se compromete a cumplir las obligaciones derivadas del presente contrato, bajo sanción de quedar inhabilitado para contratar con el Estado en caso de incumplimiento.

Importante para la Entidad

De acuerdo con el artículo 138 del RLCE, se deberá incluir esta cláusula, según corresponda:

CLÁUSULA DÉCIMO TERCERA: ASIGNACIÓN DE RIESGOS DEL CONTRATO DE OBRA
[INCLUIR EN ESTA CLÁUSULA LOS RIESGOS IDENTIFICADOS QUE PUEDEN OCURRIR DURANTE LA EJECUCIÓN DE LA OBRA Y LA DETERMINACIÓN DE LA PARTE DEL CONTRATO QUE DEBE ASUMIRLOS DURANTE LA EJECUCIÓN CONTRACTUAL].

Incorporar a las bases o eliminar, según corresponda.

CLÁUSULA DÉCIMO CUARTA: RESPONSABILIDAD POR VICIOS OCULTOS

Ni la suscripción del Acta de Recepción de Obra, ni el consentimiento de la liquidación del contrato de obra, enervan el derecho de LA ENTIDAD a reclamar, posteriormente, por defectos o vicios ocultos, conforme a lo dispuesto por los artículos 40 del TUO de la LCE de Contrataciones del Estado y 173 del RLCE.

El plazo máximo de responsabilidad de EL CONTRATISTA es de [CONSIGNAR TIEMPO EN AÑOS, NO MENOR DE 7 AÑOS] años, contados a partir de la conformidad de la recepción [INDICAR TOTAL O PARCIAL, SEGÚN CORRESPONDA] de la obra.

CLÁUSULA DÉCIMO QUINTA: PENALIDADES

Si EL CONTRATISTA incurre en retraso injustificado en la ejecución de las prestaciones objeto del contrato, LA ENTIDAD le aplica automáticamente una penalidad por mora por cada día de atraso, de acuerdo a la siguiente fórmula:

$$\text{Penalidad Diaria} = \frac{0.10 \times \text{Monto}}{F \times \text{Plazo en días}}$$

Donde:

F = 0.15 para plazos mayores a sesenta (60) días o;

F = 0.40 para plazos menores o iguales a sesenta (60) días.

Tanto el monto como el plazo se refieren, según corresponda, al contrato o ítem que debió ejecutarse.

Se considera justificado el retraso, cuando EL CONTRATISTA acredite, de modo objetivamente sustentado, que el mayor tiempo transcurrido no le resulta imputable. Esta calificación del retraso como justificado no da lugar al pago de gastos generales de ningún tipo, conforme el artículo 62 del Reglamento.

Adicionalmente a la penalidad por mora se aplicarán las siguientes penalidades:

Penalizaciones			
N°	Supuesto de aplicación de penalidad	Forma de cálculo	Procedimiento
1	En caso culmine la relación contractual entre el contratista y el personal ofertado y la Entidad no haya aprobado la sustitución del personal por no cumplir con las experiencias y calificaciones del profesional a ser reemplazado.	[INCLUIR LA FORMA DE CÁLCULO, QUE NO PUEDE SER MENOR A LA MITAD DE UNA UNIDAD IMPOSITIVA TRIBUTARIA (0.5 UIT) NI MAYOR A UNA (1) UIT] por cada día de ausencia del personal en obra.	Según informe del [CONSIGNAR INSPECTOR O SUPERVISOR DE LA OBRA, SEGÚN CORRESPONDA].
2	Si el contratista o su personal, no permite el acceso al cuaderno de obra al [CONSIGNAR INSPECTOR O SUPERVISOR DE LA OBRA, SEGÚN CORRESPONDA], impidiéndole anotar las ocurrencias.	Cinco por mil (5/1000) del monto de la valorización del periodo por cada día de dicho impedimento.	Según informe del [CONSIGNAR INSPECTOR O SUPERVISOR DE LA OBRA, SEGÚN CORRESPONDA].
3	[INCLUIR OTRAS PENALIDADES, DE SER EL CASO]		

Importante

De haberse previsto otras penalidades a las previstas, incluir los supuestos de aplicación de penalidad, la forma de cálculo de la penalidad para cada supuesto y el procedimiento mediante el cual se verifica el supuesto a penalizar, conforme el artículo 62 del Reglamento.

Estas penalidades se deducen de las valorizaciones o en la liquidación final, según corresponda; o si fuera necesario, se cobra del monto resultante de la ejecución de la garantía de fiel cumplimiento.

La penalidad por mora y las otras penalidades pueden alcanzar cada una un monto máximo equivalente al diez por ciento (10%) del monto del contrato vigente, o de ser el caso, del ítem que debió ejecutarse.

Cuando se llegue a cubrir el monto máximo de la penalidad por mora o el monto máximo para otras penalidades, LA ENTIDAD puede resolver el contrato por incumplimiento.

CLÁUSULA DÉCIMO SEXTA: RESOLUCIÓN DEL CONTRATO

Cualquiera de las partes puede resolver el contrato, de conformidad con el numeral 63.1 del artículo 63 del Reglamento. De darse el caso, LA ENTIDAD procederá de acuerdo a lo establecido en el numeral 63.2 del artículo 63 del Reglamento.

CLÁUSULA DÉCIMO SÉTIMA: RESPONSABILIDAD DE LAS PARTES

Cuando se resuelva el contrato por causas imputables a algunas de las partes, se debe resarcir los daños y perjuicios ocasionados, a través de la indemnización correspondiente. Ello no obsta la aplicación de las sanciones administrativas, penales y pecuniarias a que dicho incumplimiento diere lugar, en el caso que éstas correspondan.

Lo señalado precedentemente no exime a ninguna de las partes del cumplimiento de las demás obligaciones previstas en el presente contrato.

CLÁUSULA DÉCIMO OCTAVA: ANTICORRUPCIÓN

EL CONTRATISTA declara y garantiza no haber, directa o indirectamente, o tratándose de una persona jurídica a través de sus socios, integrantes de los órganos de administración,

apoderados, representantes legales, funcionarios, asesores o personas vinculadas a las que se refiere el artículo 7 del RLCE, ofrecido, negociado o efectuado, cualquier pago o, en general, cualquier beneficio o incentivo ilegal en relación al contrato.

Asimismo, el CONTRATISTA se obliga a conducirse en todo momento, durante la ejecución del contrato, con honestidad, probidad, veracidad e integridad y de no cometer actos ilegales o de corrupción, directa o indirectamente o a través de sus socios, accionistas, participacionistas, integrantes de los órganos de administración, apoderados, representantes legales, funcionarios, asesores y personas a las que se refiere el artículo 7 del RLCE.

Además, EL CONTRATISTA se compromete a comunicar a las autoridades competentes, de manera directa y oportuna, cualquier acto o conducta ilícita o corrupta de la que tuviera conocimiento; y adoptar medidas técnicas, organizativas y/o de personal apropiadas para evitar los referidos actos o prácticas.

CLÁUSULA DÉCIMO NOVENA: DECLARACIÓN JURADA DE ACUERDO AL ARTÍCULO 56 DEL REGLAMENTO

EL CONTRATISTA, para el inicio de las prestaciones contractuales, presenta una declaración jurada manifestando:

- a) Si sus representantes legales, accionistas, gerentes, directores y el mismo contratista, tienen sentencia condenatoria, consentida o ejecutoriada, o sanción administrativa, por la comisión de delitos contra la Administración Pública o infracción a las normas sobre contrataciones públicas, y;
- b) Si a la fecha de suscripción del contrato, cuenta con algún proceso penal o procedimiento administrativo sancionador en trámite, por la comisión de delitos e infracciones.

De verificarse la falsedad de la información consignada en la referida declaración jurada, el contrato quedará resuelto de pleno derecho.

CLÁUSULA VIGESIMA: MARCO LEGAL DEL CONTRATO

Sólo en lo no previsto en este contrato, en el Reglamento, en el TUO de la LCE y su Reglamento, en las directivas que emita el OSCE y demás normativa especial que resulte aplicable, serán de aplicación supletoria las disposiciones pertinentes del Código Civil vigente, cuando corresponda, y demás normas de derecho privado.

CLÁUSULA VIGÉSIMA PRIMERA: SOLUCIÓN DE CONTROVERSIAS

Las controversias que surjan entre las partes durante la ejecución del contrato se resuelven mediante conciliación o arbitraje, según el acuerdo de las partes.

Cualquiera de las partes tiene derecho a iniciar el arbitraje a fin de resolver dichas controversias dentro del plazo de caducidad correspondiente.

El arbitraje será institucional y resuelto por [INDICAR SI SERÁ ÁRBITRO ÚNICO O TRIBUNAL ARBITRAL CONFORMADO POR TRES (3) ÁRBITROS]. LA ENTIDAD propone las siguientes instituciones arbitrales: [INDICAR COMO MÍNIMO DOS (2) INSTITUCIONES ARBITRALES]²⁵.

Importante

Al momento de la presentación de su oferta, el postor elegirá a una de las instituciones arbitrales propuestas por la Entidad, señalando un orden de prelación con relación a las demás, de ser el caso. Si el postor no cumple con realizar la elección, se procederá de conformidad con el inciso 101.1 del artículo 101 del Reglamento.

Asimismo, el postor puede consentir o no la propuesta de la Entidad sobre el número de árbitros que resuelven las controversias. Si el postor no está de acuerdo con la propuesta o no se pronuncia al

²⁵ Preferentemente, las instituciones arbitrales deberán encontrarse ubicadas en el lugar del perfeccionamiento del contrato.

respecto en su oferta o si la Entidad no formula ninguna propuesta, se procederá de conformidad con el inciso 101.1 del artículo 101 del Reglamento.

Facultativamente, cualquiera de las partes tiene el derecho a solicitar una conciliación dentro del plazo de caducidad correspondiente, según lo señalado en el artículo 97.1 del Reglamento, sin perjuicio de recurrir al arbitraje, en caso no se llegue a un acuerdo entre ambas partes o se llegue a un acuerdo parcial. Las controversias sobre nulidad del contrato solo pueden ser sometidas a arbitraje.

El Laudo arbitral emitido es inapelable, definitivo y obligatorio para las partes desde el momento de su notificación, según lo previsto en el artículo 45 de la Ley de Contrataciones del Estado.

CLÁUSULA VIGÉSIMO SEGUNDA: FACULTAD DE ELEVAR A ESCRITURA PÚBLICA

Cualquiera de las partes puede elevar el presente contrato a Escritura Pública corriendo con todos los gastos que demande esta formalidad.

CLÁUSULA VIGÉSIMO TERCERA: DOMICILIO PARA EFECTOS DE LA EJECUCIÓN CONTRACTUAL

Las partes declaran el siguiente domicilio para efecto de las notificaciones que se realicen durante la ejecución del presente contrato:

DOMICILIO DE LA ENTIDAD: [.....]

DOMICILIO DEL CONTRATISTA: [CONSIGNAR EL DOMICILIO SEÑALADO POR EL POSTOR GANADOR DE LA BUENA PRO AL PRESENTAR LOS REQUISITOS PARA EL PERFECCIONAMIENTO DEL CONTRATO]

La variación del domicilio aquí declarado de alguna de las partes debe ser comunicada a la otra parte, formalmente y por escrito, con una anticipación no menor de quince (15) días calendario.

De acuerdo con las bases integradas, la oferta y las disposiciones del presente contrato, las partes lo firman por duplicado en señal de conformidad en la ciudad de [.....] al [CONSIGNAR FECHA].

"LA ENTIDAD"

"EL CONTRATISTA"

CAPÍTULO VI CONSTANCIA DE PRESTACIÓN DE EJECUCIÓN DE OBRA

De conformidad con el artículo 169 del RLCE, se deja expresa constancia de la culminación de la prestación derivada del contrato mencionado en el numeral 3 del presente documento.

1 DATOS DEL DOCUMENTO	Número del documento			
	Fecha de emisión del documento			
2 DATOS DEL CONTRATISTA	Nombre, denominación o razón social			
	RUC			
	EN CASO EL CONTRATISTA SEA UN CONSORCIO, ADEMÁS SE DEBERÁ REGISTRAR LA SIGUIENTE INFORMACIÓN:			
	Nombre o razón social del integrante del consorcio	RUC	%	Descripción de las obligaciones
3 DATOS DEL CONTRATO	Número del contrato			
	Tipo y número del procedimiento de selección			
	Descripción del objeto del contrato			
	Fecha de suscripción del contrato			
	Monto del contrato			
4 DATOS DE LA OBRA	Denominación de la obra			
	Ubicación de la obra (Región, Provincia y Distrito)			
	Nombres y apellidos del Supervisor de la Obra			
	Plazo de ejecución de la obra	Plazo original	días calendario	
		Ampliación(es) de plazo	días calendario	
		Total plazo	días calendario	
		Fecha de culminación de la obra		
		Fecha de recepción de la obra		
		Fecha de liquidación de la obra		
	Monto de la obra	Número de adicionales de obra		
		Monto total de los adicionales		
		Número de deductivos		
		Monto total de los deductivos		

		Monto total de la obra (sólo componente de obra)	
5 APLICACIÓN DE PENALIDADES	Monto de las penalidades por mora		
	Monto de otras penalidades		
	Monto total de las penalidades aplicadas		
6 SOLUCIÓN DE CONTROVERSIAS DEL CONTRATO	Junta de Resolución de Disputas	Si	No
	Arbitraje	Si	No
	N° de arbitrajes		
7 DATOS DE LA ENTIDAD	Nombre de la Entidad		
	RUC de la Entidad		
	Nombres y apellidos del funcionario que emite la constancia		
	Cargo que ocupa en la Entidad		
	Teléfono de contacto		
8	NOMBRE, FIRMA Y SELLO DEL FUNCIONARIO COMPETENTE		

ANEXOS

ANEXO N° 1

DECLARACIÓN JURADA DE DATOS DEL POSTOR

Señores

COMITÉ DE SELECCIÓN

PROCEDIMIENTO DE CONTRATACIÓN PÚBLICA ESPECIAL N° [CONSIGNAR NOMENCLATURA DEL PROCEDIMIENTO]

Presente.-

El que se suscribe, [...], postor y/o Representante Legal de [CONSIGNAR EN CASO DE SER PERSONA JURÍDICA], identificado con [CONSIGNAR TIPO DE DOCUMENTO DE IDENTIDAD] N° [CONSIGNAR NÚMERO DE DOCUMENTO DE IDENTIDAD], con poder inscrito en la localidad de [CONSIGNAR EN CASO DE SER PERSONA JURÍDICA] en la Ficha N° [CONSIGNAR EN CASO DE SER PERSONA JURÍDICA] Asiento N° [CONSIGNAR EN CASO DE SER PERSONA JURÍDICA], **DECLARO BAJO JURAMENTO** que la siguiente información se sujeta a la verdad:

Nombre, Denominación o Razón Social :			
Domicilio Legal :			
RUC :	Teléfono(s) :		
Correo electrónico :			

En caso de consorcio, este anexo debe incluir, además del cuadro anterior que va a corresponder al consorcio, lo siguiente:

Datos del consorciado 1			
Nombre, Denominación o Razón Social :			
Domicilio Legal :			
RUC :	Teléfono(s) :		
Correo electrónico :			

Datos del consorciado ...			
Nombre, Denominación o Razón Social :			
Domicilio Legal :			
RUC :	Teléfono(s) :		
Correo electrónico :			

Asimismo, autorizo a que se me notifique al correo electrónico consignado en la presente Declaración Jurada todas las actuaciones del procedimiento de selección y de la ejecución contractual, no siendo necesario acreditar el acuse de recibo.

En caso de consorcios, las notificaciones se harán al correo electrónico del representante legal del consorcio.

[CONSIGNAR CIUDAD Y FECHA]

.....
Firma, Nombres y Apellidos del postor o Representante legal, según corresponda

Importante

Cuando se trate de consorcios, esta declaración jurada debe ser presentada por el representante legal o común del consorcio.

ANEXO Nº 2

DECLARACIÓN JURADA (LITERAL B) DEL ART. 37 DEL REGLAMENTO)

Señores

COMITÉ DE SELECCIÓN

PROCEDIMIENTO DE CONTRATACIÓN PÚBLICA ESPECIAL Nº [CONSIGNAR NOMENCLATURA DEL PROCEDIMIENTO]

Presente.-

Mediante el presente el suscrito, postor y/o Representante Legal de [CONSIGNAR EN CASO DE SER PERSONA JURÍDICA], declaro bajo juramento:

- 1.- No tener impedimento para ser participante, postor y contratista conforme al artículo 11 del TUO de la LCE.
- 2.- Conoce, acepta y se somete a las bases y documentos del procedimiento.
- 3.- Es responsable de la veracidad de los documentos e información que presenta.
- 4.- No haber incurrido y se obliga a no incurrir en actos de corrupción, así como respetar el principio de integridad.
- 5.- Se compromete a mantener su oferta y/o perfeccionar el contrato en caso de resultar favorecido con la buena pro.

[CONSIGNAR CIUDAD Y FECHA]

.....
**Firma, Nombres y Apellidos del postor o
Representante legal, según corresponda**

Importante

En el caso de consorcios, cada integrante debe presentar esta declaración jurada, salvo que sea presentada por el representante común del consorcio.

ANEXO Nº 3

DECLARACIÓN JURADA DE CUMPLIMIENTO DEL REQUERIMIENTO (EXPEDIENTE TÉCNICO)

Señores

COMITÉ DE SELECCIÓN

PROCEDIMIENTO DE CONTRATACIÓN PÚBLICA ESPECIAL Nº [CONSIGNAR NOMENCLATURA DEL PROCEDIMIENTO]

Presente.-

Es grato dirigirme a usted, para hacer de su conocimiento que luego de haber examinado las bases y demás documentos del procedimiento de la referencia y, conociendo todos los alcances y las condiciones existentes, el postor que suscribe ofrece la ejecución de la obra [CONSIGNAR LA DENOMINACIÓN DE LA CONVOCATORIA], de conformidad con el respectivo Requerimiento (Expediente Técnico) y las demás condiciones que se indican en el numeral 3.1 del Capítulo III de la sección específica de las bases y los documentos del procedimiento.

[CONSIGNAR CIUDAD Y FECHA]

.....
**Firma, Nombres y Apellidos del postor o
Representante legal o común, según corresponda**

Importante

Cuando se trate de consorcios, esta declaración jurada debe ser presentada por el representante legal o común del consorcio.

ANEXO Nº 4

OFERTA ECONOMICA (MODELO)

Señores

COMITÉ DE SELECCIÓN

PROCEDIMIENTO DE CONTRATACIÓN PÚBLICA ESPECIAL Nº [CONSIGNAR NOMENCLATURA DEL PROCEDIMIENTO]

Presente.-

Es grato dirigirme a usted, para hacer de su conocimiento que, de acuerdo con las bases, mi oferta económica es la siguiente:

COMPONENTE	SUBTOTALES [CONSIGNAR PRECIO DE CADA COMPONENTE DE LA OFERTA EN LA MONEDA DE LA CONVOCATORIA]
• COSTOS DIRECTOS	
• GASTOS GENERALES	
- GASTOS GENERALES FIJOS	
- GASTOS GENERALES VARIABLES	
• UTILIDAD	
• IGV	
TOTAL	

El precio de la oferta incluye todos los tributos, seguros, transporte, inspecciones, pruebas y, de ser el caso, los costos laborales conforme la legislación vigente, así como cualquier otro concepto que pueda tener incidencia sobre el costo de la obra a ejecutar; excepto la de aquellos postores que gocen de alguna exoneración legal, no incluirán en el precio de su oferta los tributos respectivos.

El detalle de precios unitarios de las partidas en caso de oferta a precios unitarios se presenta junto con la oferta económica.

[CONSIGNAR CIUDAD Y FECHA]

.....
**Firma, Nombres y Apellidos del postor o
Representante legal o común, según corresponda**

Importante

- En caso de procedimientos según relación de ítems, consignar lo siguiente:
"El postor debe presentar su oferta económica en documentos independientes, en los ítems que se presente".
- En caso de contrataciones que conllevan la ejecución de prestaciones accesorias, consignar lo siguiente:
"El postor debe detallar en su oferta económica, el monto correspondiente a la prestación principal y las prestaciones accesorias".
En caso de una convocatoria bajo el sistema a precios unitarios, consignar lo siguiente:
"El postor debe consignar el precio total y los subtotales de su oferta económica".

ANEXO Nº 5

CARTA DE COMPROMISO DE PRESENTACIÓN Y ACREDITACIÓN DEL PERSONAL ESPECIALISTA Y DEL EQUIPAMIENTO REQUERIDO PARA LA EJECUCIÓN DE LA OBRA

Señores

COMITÉ DE SELECCIÓN

PROCEDIMIENTO DE CONTRATACIÓN PÚBLICA ESPECIAL Nº [CONSIGNAR NOMENCLATURA DEL PROCEDIMIENTO]

Presente.-

De nuestra consideración,

Mediante el presente el suscrito, postor y/o Representante Legal de [CONSIGNAR EN CASO DE SER PERSONA JURÍDICA], en caso de resultar ganador de la buena pro, conforme los requisitos señalados en el numeral 3.1 del Capítulo III de la sección específica de las bases y los documentos del procedimiento, me comprometo a presentar para la suscripción del contrato:

1. Los documentos que acreditan la experiencia del Residente y el Jefe de Obra, de corresponder, así como del personal que conforma el equipo de especialistas requeridos para la ejecución del contrato de obra.
2. Los documentos que acreditan el equipamiento requerido para la ejecución de la obra.

Asimismo, antes del inicio de su correspondiente participación efectiva en la ejecución de la obra, se presentará la documentación que acredita la experiencia del personal especialista restante, de acuerdo al requerimiento indicado en las bases.

[CONSIGNAR CIUDAD Y FECHA]

.....
**Firma, Nombres y Apellidos del postor o
Representante legal o común, según corresponda**

Importante
<i>De conformidad con el artículo 37 del Reglamento, esta carta no requiere, en caso de consorcio, las firmas legalizadas de los integrantes del mismo. Tampoco requiere la firma de cada profesional considerado personal especialista.</i>

ANEXO N° 6

CONTENIDO MÍNIMO DEL CONTRATO DE CONSORCIO (Sólo para el caso en que un consorcio se presente como postor)

El Contrato de Consorcio debe contener como mínimo:

a) La identificación de los integrantes del consorcio. Se debe precisar el nombre completo o la denominación o razón social de los integrantes del consorcio, según corresponda.

b) La designación del representante común del consorcio. Dicho representante tiene facultades para actuar en nombre y representación del consorcio, en todos los actos referidos al procedimiento de selección, suscripción y ejecución del contrato, con poderes suficientes para ejercitar los derechos y cumplir las obligaciones que se deriven de su calidad de postor y de contratista hasta la conformidad o liquidación del contrato, según corresponda.

El representante común del consorcio no debe encontrarse impedido, inhabilitado ni suspendido para contratar con el Estado.

c) El domicilio común del consorcio. Es el lugar al que se dirigirán las comunicaciones remitidas por la Entidad al consorcio, siendo éste el único válido para todos los efectos.

d) Las obligaciones que correspondan a cada uno de los integrantes del consorcio. Todos los integrantes del consorcio deben comprometerse a ejecutar actividades directamente vinculadas al objeto de la contratación, debiendo cada integrante precisar dichas obligaciones.

En el caso de procedimientos convocados bajo la modalidad de ejecución contractual de concurso oferta, los consorciados deben identificar quien asume las obligaciones referidas a la ejecución de obras y a la elaboración del expediente técnico, según corresponda.

e) El porcentaje de las obligaciones de cada uno de los integrantes. Los consorciados deben determinar el porcentaje total de sus obligaciones, respecto del objeto del contrato. Dicho porcentaje debe ser expresado en número entero, sin decimales.

f) Identificar al integrante del consorcio a quien efectuará el pago y emitirá la respectiva factura o, en caso de llevar contabilidad independiente, señalar el registro único de contribuyentes (RUC) del consorcio.

El incumplimiento del contenido mínimo en el contrato de consorcio no es subsanable.

[CONSIGNAR CIUDAD Y FECHA]

.....
Consortiado 1
Nombres, apellidos y firma del Consortiado 1
o de su Representante Legal
Tipo y N° de Documento de Identidad

.....
Consortiado 2
Nombres, apellidos y firma del Consortiado 2
o de su Representante Legal
Tipo y N° de Documento de Identidad

Importante

De conformidad con el artículo 37 del Reglamento, las firmas de los integrantes del consorcio deben ser legalizadas. Este Anexo de ninguna manera reemplaza al contrato del consorcio, pues sólo contiene el contenido mínimo que debe recoger el referido contrato.

ANEXO N° 7

MODELO CARTA DE REFERENCIA BANCARIA (Aplica para líneas de crédito)

Señores

[CONSIGNAR ÓRGANO ENCARGADO DE LAS CONTRATACIONES O COMITÉ DE SELECCIÓN, SEGÚN CORRESPONDA]

PROCEDIMIENTO DE CONTRATACIÓN PÚBLICA ESPECIAL N° [CONSIGNAR NOMENCLATURA DEL PROCEDIMIENTO]

Presente.-

De nuestra consideración,

A solicitud de nuestro cliente (.....) (en caso de Consorcio consignar el nombre del consorcio y razón social de quienes lo integran), indicamos que tiene (n) una línea de crédito aprobada y vigente de hasta S/. (Detallar en números) (Detallar en letras).

La concesión y utilización de las líneas de crédito se sujeta a la perfecta obediencia de las normas de la entidad emisora.

Atentamente,

Firma de la entidad emisora

Dirección de la entidad emisora: _____

Importante

Se permitirá que las cartas de línea de crédito que emitan las entidades emisoras a los postores sean en sus propios formatos, conteniendo la información mínima mencionada en el presente anexo, según lo previsto por el artículo 37 del Reglamento.

En el caso de consorcios, la Línea de Crédito requerida debe ser emitida de acuerdo al porcentaje de participación de cada uno de sus integrantes.

Documento de Línea de Crédito, emitida por entidades supervisadas por la Superintendencia de Banca y Seguros, la cual es obligatoria para los procedimientos de selección cuyos valores referenciales sean mayores a S/ 50,000,000.00; y, para valores referenciales de igual o menor monto a S/ 50,000,000.00, de acuerdo a lo que se establezca en las condiciones específicas de las bases del procedimiento de contratación en cada entidad ejecutora.

Importante para la Entidad

Si durante la fase de actos preparatorios, las Entidades advierten que es posible la participación de proveedores que gozan del beneficio de la exoneración del IGV prevista en la Ley N° 27037, Ley de Promoción de la Inversión en la Amazonía, incluir el siguiente anexo:

Esta nota deberá ser eliminada una vez culminada la elaboración de las bases.

ANEXO N° 8

DECLARACIÓN JURADA DE CUMPLIMIENTO DE CONDICIONES PARA LA APLICACIÓN DE LA EXONERACIÓN DEL IGV

Señores

COMITÉ DE SELECCIÓN

PROCEDIMIENTO DE CONTRATACIÓN PÚBLICA ESPECIAL N° [CONSIGNAR NOMENCLATURA DEL PROCEDIMIENTO]

Presente.-

Mediante el presente el suscrito, postor y/o Representante Legal de [CONSIGNAR EN CASO DE SER PERSONA JURÍDICA], declaro bajo juramento que gozo del beneficio de la exoneración del IGV previsto en la Ley N° 27037, Ley de Promoción de la Inversión en la Amazonía, dado que cumplo con las condiciones siguientes:

- 1.- Que el domicilio fiscal de la empresa²⁶ se encuentra ubicada en la Amazonía y coincide con el lugar establecido como sede central (donde tiene su administración y lleva su contabilidad);
- 2.- Que la empresa se encuentra inscrita en las Oficinas Registrales de la Amazonía (exigible en caso de personas jurídicas);
- 3.- Que, al menos el setenta por ciento (70%) de los activos fijos de la empresa se encuentran en la Amazonía; y
- 4.- Que la empresa no ejecuta obras fuera de la Amazonía.

[CONSIGNAR CIUDAD Y FECHA]

.....
Firma, Nombres y Apellidos del postor o Representante legal, según corresponda

Importante

Cuando se trate de consorcios, esta declaración jurada será presentada por cada uno de los consorciados.

²⁶ En el artículo 1 del “Reglamento de las Disposiciones Tributarias contenidas en la Ley de Promoción de la Inversión en la Amazonía” se define como “empresa” a las “Personas naturales, sociedades conyugales, sucesiones indivisas y personas consideradas jurídicas por la Ley del Impuesto a la Renta, generadoras de rentas de tercera categoría, ubicadas en la Amazonía. Las sociedades conyugales son aquellas que ejerzan la opción prevista en el Artículo 16 de la Ley del Impuesto a la Renta.”

ANEXO Nº 9

DECLARACIÓN JURADA - PRESENTACIÓN DE GARANTÍA COMO OBLIGACIÓN CONTRACTUAL

Señores

[CONSIGNAR ÓRGANO ENCARGADO DE LAS CONTRATACIONES O COMITÉ DE SELECCIÓN, SEGÚN CORRESPONDA]

PROCEDIMIENTO DE CONTRATACIÓN PÚBLICA ESPECIAL Nº [CONSIGNAR NOMENCLATURA DEL PROCEDIMIENTO]

Presente.-

Mediante el presente, con pleno conocimiento de las condiciones que se exigen en el segundo párrafo del artículo 54 (Requisitos para la suscripción del contrato)²⁷ y lo establecido en las bases del procedimiento de la referencia, me comprometo a entregar la(s) garantía(s) de fiel cumplimiento y la(s) garantías de fiel cumplimiento de prestaciones accesorias, según corresponda, en un plazo no mayor a cinco (5) días hábiles, contados desde la suscripción del contrato; en caso de incumplimiento el contrato queda resuelto de pleno derecho.

[CONSIGNAR CIUDAD Y FECHA]

.....
**Firma, Nombres y Apellidos del postor o
Representante legal o común, según corresponda**

Importante

Este formato de declaración es aplicable tanto para la garantía de fiel cumplimiento (carta fianza o póliza de caución), así como para la garantía de fiel cumplimiento por prestaciones accesorias (carta fianza o póliza de caución).

²⁷

“En los procedimientos en los que corresponda la presentación de una garantía, el postor ganador podrá optar por presentarla como requisito para la firma del contrato o como obligación contractual. En este último caso el postor deberá acompañar a los documentos antes señalados su declaración jurada comprometiéndose a presentar dicha garantía en un plazo no mayor a cinco (5) días hábiles, contados desde la suscripción del contrato; en caso de incumplimiento el contrato queda resuelto de pleno derecho.”

ANEXO N° 10

EXPERIENCIA DEL POSTOR EN OBRAS SIMILARES

Señores

COMITÉ DE SELECCIÓN

PROCEDIMIENTO DE SELECCIÓN PÚBLICA ESPECIAL N° [CONSIGNAR NOMENCLATURA DEL PROCEDIMIENTO]

Presente.-

Mediante el presente, el suscrito detalla lo siguiente como EXPERIENCIA EN OBRAS SIMILARES:

Nº	CLIENTE	OBJETO DEL CONTRATO	Nº CONTRATO	FECHA ²⁸	MONEDA	IMPORTE	TIPO DE CAMBIO VENTA ²⁹	MONTO FACTURADO ACUMULADO ³⁰
1								
2								
3								
4								
5								
6								
7								
8								
9								
10								
TOTAL								

[CONSIGNAR CIUDAD Y FECHA]

.....
Firma, Nombres y Apellidos del postor o representante legal o común, según corresponda

²⁸ Se refiere a la fecha de suscripción del contrato.

²⁹ El tipo de cambio venta debe corresponder al publicado por la SBS correspondiente a la fecha de suscripción del contrato.

³⁰ Consignar en la moneda establecida para el valor referencial.