



## **BASES**

**ADJUDICACIÓN SIMPLIFICADA N°  
AS-SM-12-2021-AMSAC-2**

**SEGUNDA CONVOCATORIA**

**CONTRATACIÓN DEL SERVICIO DE CONSULTORÍA**

**ELABORACIÓN DE ESTUDIO DEL TÚNEL MURUCATA  
PARA DETERMINAR LA CONEXIÓN CON EL PIQUE  
INCLINADO, GOYLLARISQUIZGA, PASCO**

**2021**

## **DEBER DE COLABORACIÓN**

La Entidad y todo proveedor que se someta a las presentes Bases, sea como participante, postor y/o contratista, deben conducir su actuación conforme a los principios previstos en la Ley de Contrataciones del Estado.

En este contexto, se encuentran obligados a prestar su colaboración al OSCE y a la Secretaría Técnica de la Comisión de Defensa de la Libre Competencia del INDECOPI, en todo momento según corresponda a sus competencias, a fin de comunicar presuntos casos de fraude, colusión y corrupción por parte de los funcionarios y servidores de la Entidad, así como los proveedores y demás actores que participan en el proceso de contratación.

De igual forma, deben poner en conocimiento del OSCE y a la Secretaría Técnica de la Comisión de Defensa de la Libre Competencia del INDECOPI los indicios de conductas anticompetitivas que se presenten durante el proceso de contratación, en los términos del Decreto Legislativo N° 1034, "Ley de Represión de Conductas Anticompetitivas", o norma que la sustituya, así como las demás normas de la materia.

La Entidad y todo proveedor que se someta a las presentes Bases, sea como participante, postor y/o contratista del proceso de contratación deben permitir al OSCE o a la Secretaría Técnica de la Comisión de Defensa de la Libre Competencia del INDECOPI el acceso a la información referida a las contrataciones del Estado que sea requerida, prestar testimonio o absolución de posiciones que se requieran, entre otras formas de colaboración.







## **SECCIÓN GENERAL**

### **DISPOSICIONES COMUNES DEL PROCEDIMIENTO DE SELECCIÓN**

(ESTA SECCIÓN NO DEBE SER MODIFICADA EN NINGÚN EXTREMO, BAJO SANCIÓN DE NULIDAD)

  
4.  
 

## CAPÍTULO I ETAPAS DEL PROCEDIMIENTO DE SELECCIÓN

### 1.1. REFERENCIAS

Cuando en el presente documento se mencione la palabra Ley, se entiende que se está haciendo referencia a la Ley N° 30225, Ley de Contrataciones del Estado, y cuando se mencione la palabra Reglamento, se entiende que se está haciendo referencia al Reglamento de la Ley de Contrataciones del Estado aprobado por Decreto Supremo N° 344-2018-EF.

Las referidas normas incluyen sus respectivas modificaciones, de ser el caso.

### 1.2. CONVOCATORIA

Se realiza a través de su publicación en el SEACE de conformidad con lo señalado en el artículo 54 del Reglamento, en la fecha señalada en el calendario del procedimiento de selección, debiendo adjuntar las bases y resumen ejecutivo.

### 1.3. REGISTRO DE PARTICIPANTES

El registro de participantes se realiza conforme al artículo 55 del Reglamento. En el caso de un consorcio, basta que se registre uno (1) de sus integrantes.

#### Importante

- *Para registrarse como participante en un procedimiento de selección convocado por las Entidades del Estado Peruano, es necesario que los proveedores cuenten con inscripción vigente y estar habilitados ante el Registro Nacional de Proveedores (RNP) que administra el Organismo Supervisor de las Contrataciones del Estado (OSCE). Para obtener mayor información, se puede ingresar a la siguiente dirección electrónica: [www.rnp.gob.pe](http://www.rnp.gob.pe).*
- *Los proveedores que deseen registrar su participación deben ingresar al SEACE utilizando su Certificado SEACE (usuario y contraseña). Asimismo, deben observar las instrucciones señaladas en el documento de orientación "Guía para el registro de participantes electrónico" publicado en <https://www2.seace.gob.pe/>.*
- *En caso los proveedores no cuenten con inscripción vigente en el RNP y/o se encuentren inhabilitados o suspendidos para ser participantes, postores y/o contratistas, el SEACE restringirá su registro, quedando a potestad de estos intentar nuevamente registrar su participación en el procedimiento de selección en cualquier otro momento, dentro del plazo establecido para dicha etapa, siempre que haya obtenido la vigencia de su inscripción o quedado sin efecto la sanción que le impuso el Tribunal de Contrataciones del Estado.*

### 1.4. FORMULACIÓN DE CONSULTAS Y OBSERVACIONES A LAS BASES

La formulación de consultas y observaciones a las bases se efectúa de conformidad con lo establecido en los numerales 72.1 y 72.2 del artículo 72 del Reglamento, así como el literal a) del artículo 89 del Reglamento.

### 1.5. ABSOLUCIÓN DE CONSULTAS, OBSERVACIONES E INTEGRACIÓN DE BASES

La absolución de consultas, observaciones e integración de las bases se realizan conforme a las disposiciones previstas en el numeral 72.4 del artículo 72 y el literal a) del artículo 89 del Reglamento.

**Importante**

- *No se absolverán consultas y observaciones a las bases que se presenten en forma física.*
- *Cuando exista divergencia entre lo indicado en el pliego de absolución de consultas y observaciones y la integración de bases, prevalece lo absuelto en el referido pliego; sin perjuicio, del deslinde de responsabilidades correspondiente.*

**1.6. FORMA DE PRESENTACIÓN DE OFERTAS**

Las ofertas se presentan conforme lo establecido en el artículo 59 y en el artículo 90 del Reglamento.

Las declaraciones juradas, formatos o formularios previstos en las bases que conforman la oferta deben estar debidamente firmados por el postor (firma manuscrita). Los demás documentos deben ser visados por el postor. En el caso de persona jurídica, por su representante legal, apoderado o mandatario designado para dicho fin y, en el caso de persona natural, por este o su apoderado. No se acepta el pegado de la imagen de una firma o visto. Las ofertas se presentan foliadas.

**Importante**

- *Los formularios electrónicos que se encuentran en el SEACE y que los proveedores deben llenar para presentar sus ofertas, tienen carácter de declaración jurada.*
- *En caso la información contenida en los documentos escaneados que conforman la oferta no coincida con lo declarado a través del SEACE, prevalece la información declarada en los documentos escaneados.*
- *No se tomarán en cuenta las ofertas que se presenten en físico a la Entidad.*

**1.7. PRESENTACIÓN Y APERTURA DE OFERTAS**

El participante presentará su oferta de manera electrónica a través del SEACE, desde las 00:01 horas hasta las 23:59 horas del día establecido para el efecto en el cronograma del procedimiento; adjuntando el archivo digitalizado que contenga los documentos que conforman la oferta de acuerdo a lo requerido en las bases.

El participante debe verificar antes de su envío, bajo su responsabilidad, que el archivo pueda ser descargado y su contenido sea legible.

**Importante**

*Los integrantes de un consorcio no pueden presentar ofertas individuales ni conformar más de un consorcio en un procedimiento de selección, o en un determinado ítem cuando se trate de procedimientos de selección según relación de ítems.*

En la apertura electrónica de la oferta técnica, el órgano encargado de las contrataciones o el comité de selección, según corresponda, verifica la presentación de lo exigido en la sección específica de las bases de conformidad con el numeral 81.2 del artículo 81 del Reglamento y determina si las ofertas responden a las características y/o requisitos y condiciones de los Términos de Referencia, detallados en la sección específica de las bases. De no cumplir con lo requerido, la oferta se considera no admitida.

**1.8. CALIFICACIÓN Y EVALUACIÓN DE LAS OFERTAS**

La calificación y evaluación de los postores se realiza conforme los requisitos de calificación y factores de evaluación que se indican en la sección específica de las bases.

La evaluación técnica y económica se realiza sobre la base de:

Oferta técnica : 100 puntos  
Oferta económica : 100 puntos

### 1.8.1 CALIFICACIÓN DE LAS OFERTAS TÉCNICAS

La calificación de las ofertas técnicas se realiza conforme a lo establecido en el numeral 82.1 del artículo 82 del Reglamento.

### 1.8.2 EVALUACIÓN DE LAS OFERTAS TÉCNICAS

La evaluación de las ofertas técnicas se realiza conforme a lo establecido en los numerales 82.2 y 82.3 del artículo 82 del Reglamento.

### 1.8.3 APERTURA Y EVALUACIÓN DE OFERTAS ECONÓMICAS

El órgano encargado de las contrataciones o el comité de selección, según corresponda, evalúa las ofertas económicas y determina el puntaje total de las ofertas de conformidad con el artículo 83 del Reglamento así como los coeficientes de ponderación previstos en la sección específica de las bases.

#### Importante

*En el caso de contratación de consultorías que se presten fuera de la provincia de Lima y Callao, cuyo valor estimado no supere los doscientos mil Soles (S/ 200,000.00), a solicitud del postor se asigna una bonificación equivalente al diez por ciento (10%) sobre el puntaje total obtenido por los postores con domicilio en la provincia donde prestará el servicio, o en las provincias colindantes, sean o no pertenecientes al mismo departamento o región. El domicilio es el consignado en la constancia de inscripción ante el RNP<sup>1</sup>. Lo mismo aplica en el caso de procedimientos de selección por relación de ítems, cuando algún ítem no supera el monto señalado anteriormente.*

### 1.9. SUBSANACIÓN DE LAS OFERTAS

La subsanación de las ofertas se sujeta a lo establecido en el artículo 60 del Reglamento. El plazo que se otorgue para la subsanación no puede ser inferior a un (1) día hábil.

La solicitud de subsanación se realiza de manera electrónica a través del SEACE y será remitida al correo electrónico consignado por el postor al momento de realizar su inscripción en el RNP, siendo su responsabilidad el permanente seguimiento de las notificaciones a dicho correo. La notificación de la solicitud se entiende efectuada el día de su envío al correo electrónico.

La presentación de las subsanaciones se realiza a través del SEACE. No se tomará en cuenta la subsanación que se presente en físico a la Entidad.

### 1.10. OTORGAMIENTO DE LA BUENA PRO

La buena pro se otorga luego de la evaluación correspondiente según lo indicado en el numeral 1.8.3 de la presente sección.

<sup>1</sup> La constancia de inscripción electrónica se visualizará en el portal web del Registro Nacional de Proveedores: [www.rnp.gob.pe](http://www.rnp.gob.pe)

Previo al otorgamiento de la buena pro, el órgano encargado de las contrataciones o el comité de selección, según corresponda, aplica lo dispuesto en los numerales 68.1, 68.2, 68.3 y 68.6 del artículo 68 del Reglamento, de ser el caso.

En el supuesto que dos (2) o más ofertas empaten, el otorgamiento de la buena pro se efectúa observando estrictamente el orden señalado en el numeral 91.2 del artículo 91 del Reglamento.

El desempate mediante sorteo se realiza de manera electrónica a través del SEACE.

Definida la oferta ganadora, el órgano encargado de las contrataciones o el comité de selección, según corresponda, otorga la buena pro, mediante su publicación en el SEACE, incluyendo el cuadro comparativo y las actas debidamente motivadas de los resultados de la admisión, no admisión, calificación, descalificación, evaluación y el otorgamiento de la buena pro.

#### **1.11. CONSENTIMIENTO DE LA BUENA PRO**

Cuando se hayan presentado dos (2) o más ofertas, el consentimiento de la buena pro se produce a los cinco (5) días hábiles siguientes de la notificación de su otorgamiento, sin que los postores hayan ejercido el derecho de interponer el recurso de apelación.

En caso que se haya presentado una sola oferta, el consentimiento de la buena pro se produce el mismo día de la notificación de su otorgamiento.

El consentimiento del otorgamiento de la buena pro se publica en el SEACE al día hábil siguiente de producido.

##### **Importante**

*Una vez consentido el otorgamiento de la buena pro, el órgano encargado de las contrataciones o el órgano de la Entidad al que se haya asignado tal función realiza la verificación de la oferta presentada por el postor ganador de la buena pro conforme lo establecido en el numeral 64.6 del artículo 64 del Reglamento.*





## CAPÍTULO II

### SOLUCIÓN DE CONTROVERSIAS DURANTE EL PROCEDIMIENTO DE SELECCIÓN

#### 2.1. RECURSO DE APELACIÓN

A través del recurso de apelación se pueden impugnar los actos dictados durante el desarrollo del procedimiento de selección hasta antes del perfeccionamiento del contrato.

El recurso de apelación se presenta ante la Entidad convocante, y es conocido y resuelto por su Titular, cuando el valor estimado sea igual o menor a cincuenta (50) UIT. Cuando el valor estimado sea mayor a dicho monto, el recurso de apelación se presenta ante y es resuelto por el Tribunal de Contrataciones del Estado.

En los procedimientos de selección según relación de ítems, el valor estimado total del procedimiento determina ante quién se presenta el recurso de apelación.

Los actos que declaren la nulidad de oficio, la cancelación del procedimiento de selección y otros actos emitidos por el Titular de la Entidad que afecten la continuidad de este, se impugnan ante el Tribunal de Contrataciones del Estado.

#### Importante

- *Una vez otorgada la buena pro, el órgano encargado de las contrataciones o el comité de selección, según corresponda, está en la obligación de permitir el acceso de los participantes y postores al expediente de contratación, salvo la información calificada como secreta, confidencial o reservada por la normativa de la materia, a más tardar dentro del día siguiente de haberse solicitado por escrito.*
- *A efectos de recoger la información de su interés, los postores pueden valerse de distintos medios, tales como: (i) la lectura y/o toma de apuntes, (ii) la captura y almacenamiento de imágenes, e incluso (iii) pueden solicitar copia de la documentación obrante en el expediente, siendo que, en este último caso, la Entidad deberá entregar dicha documentación en el menor tiempo posible, previo pago por tal concepto.*
- *El recurso de apelación se presenta ante la Mesa de Partes del Tribunal o ante las oficinas desconcentradas del OSCE o en la Unidad de Trámite Documentario de la Entidad, según corresponda.*

#### 2.2. PLAZOS DE INTERPOSICIÓN DEL RECURSO DE APELACIÓN

La apelación contra el otorgamiento de la buena pro o contra los actos dictados con anterioridad a ella se interpone dentro de los cinco (5) días hábiles siguientes de haberse notificado el otorgamiento de la buena pro.

La apelación contra los actos dictados con posterioridad al otorgamiento de la buena pro, contra la declaración de nulidad, cancelación y declaratoria de desierto del procedimiento, se interpone dentro de los cinco (5) días hábiles siguientes de haberse tomado conocimiento del acto que se desea impugnar.

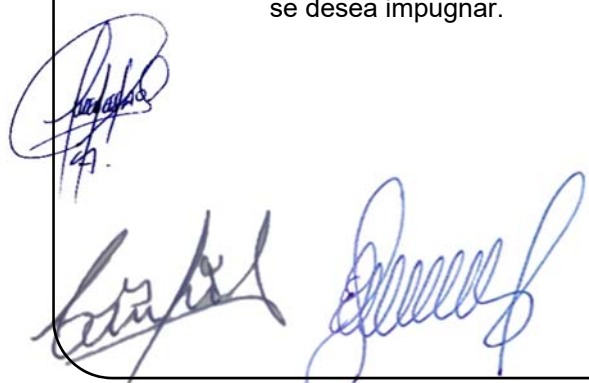



## CAPÍTULO III DEL CONTRATO

### 3.1. PERFECCIONAMIENTO DEL CONTRATO

Los plazos y el procedimiento para perfeccionar el contrato se realiza conforme a lo indicado en el artículo 141 del Reglamento.

Para perfeccionar el contrato, el postor ganador de la buena pro debe presentar los documentos señalados en el artículo 139 del Reglamento y los previstos en la sección específica de las bases.

### 3.2. GARANTÍAS

Las garantías que deben otorgar los postores y/o contratistas, según corresponda, son las de fiel cumplimiento del contrato y por los adelantos.

#### 3.2.1. GARANTÍA DE FIEL CUMPLIMIENTO

Como requisito indispensable para perfeccionar el contrato, el postor ganador debe entregar a la Entidad la garantía de fiel cumplimiento del mismo por una suma equivalente al diez por ciento (10%) del monto del contrato original. Esta se mantiene vigente hasta la conformidad de la recepción de la prestación a cargo del contratista.

##### Importante

*En los contratos de consultoría en general que celebren las Entidades con las micro y pequeñas empresas, estas últimas pueden otorgar como garantía de fiel cumplimiento el diez por ciento (10%) del monto del contrato original, porcentaje que es retenido por la Entidad durante la primera mitad del número total de pagos a realizarse, de forma prorrateada en cada pago, con cargo a ser devuelto a la finalización del mismo, conforme lo establecen los numerales 149.4 y 149.5 del artículo 149 del Reglamento.*

#### 3.2.2. GARANTÍA DE FIEL CUMPLIMIENTO POR PRESTACIONES ACCESORIAS

En las contrataciones que conllevan la ejecución de prestaciones accesorias, tales como mantenimiento, reparación o actividades afines, se otorga una garantía adicional por una suma equivalente al diez por ciento (10%) del monto del contrato de la prestación accesorio, la misma que debe ser renovada periódicamente hasta el cumplimiento total de las obligaciones garantizadas.

##### Importante

*En los contratos cuyos montos sean iguales o menores a cien mil Soles (S/ 100,000.00), no corresponde presentar garantía de fiel cumplimiento de contrato ni garantía de fiel cumplimiento por prestaciones accesorias. Dicha excepción también aplica a los contratos derivados de procedimientos de selección por relación de ítems, cuando el monto del ítem adjudicado o la sumatoria de los montos de los ítems adjudicados no superen el monto señalado anteriormente, conforme a lo dispuesto en el literal a) del artículo 152 del Reglamento.*

#### 3.2.3. GARANTÍA POR ADELANTO

En caso se haya previsto en la sección específica de las bases la entrega de adelantos, el contratista debe presentar una garantía emitida por idéntico monto conforme a lo estipulado en el artículo 153 del Reglamento.

### 3.3. REQUISITOS DE LAS GARANTÍAS

Las garantías que se presenten deben ser incondicionales, solidarias, irrevocables y de realización automática en el país, al solo requerimiento de la Entidad. Asimismo, deben ser emitidas por empresas que se encuentren bajo la supervisión directa de la Superintendencia de Banca, Seguros y Administradoras Privadas de Fondos de Pensiones y que cuenten con clasificación de riesgo B o superior. Asimismo, deben estar autorizadas para emitir garantías; o estar consideradas en la última lista de bancos extranjeros de primera categoría que periódicamente publica el Banco Central de Reserva del Perú.

**Importante**

*Corresponde a la Entidad verificar que las garantías presentadas por el postor ganador de la buena pro y/o contratista cumplan con los requisitos y condiciones necesarios para su aceptación y eventual ejecución, sin perjuicio de la determinación de las responsabilidades funcionales que correspondan.*

**Advertencia**

*Los funcionarios de las Entidades no deben aceptar garantías emitidas bajo condiciones distintas a las establecidas en el presente numeral, debiendo tener en cuenta lo siguiente:*

- 1. La clasificadora de riesgo que asigna la clasificación a la empresa que emite la garantía debe encontrarse listada en el portal web de la SBS (<http://www.sbs.gob.pe/sistema-financiero/clasificadoras-de-riesgo>).*
- 2. Se debe identificar en la página web de la clasificadora de riesgo respectiva, cuál es la clasificación vigente de la empresa que emite la garantía, considerando la vigencia a la fecha de emisión de la garantía.*
- 3. Para fines de lo establecido en el artículo 148 del Reglamento, la clasificación de riesgo B, incluye las clasificaciones B+ y B.*
- 4. Si la empresa que otorga la garantía cuenta con más de una clasificación de riesgo emitida por distintas empresas listadas en el portal web de la SBS, bastará que en una de ellas cumpla con la clasificación mínima establecida en el Reglamento.*

*En caso exista alguna duda sobre la clasificación de riesgo asignada a la empresa emisora de la garantía, se deberá consultar a la clasificadora de riesgos respectiva.*

*De otro lado, además de cumplir con el requisito referido a la clasificación de riesgo, a efectos de verificar si la empresa emisora se encuentra autorizada por la SBS para emitir garantías, debe revisarse el portal web de dicha Entidad (<http://www.sbs.gob.pe/sistema-financiero/relacion-de-empresas-que-se-encuentran-autorizadas-a-emitar-cartas-fianza>).*

*Los funcionarios competentes deben verificar la autenticidad de la garantía a través de los mecanismos establecidos (consulta web, teléfono u otros) por la empresa emisora.*

**3.4. EJECUCIÓN DE GARANTÍAS**

La Entidad puede solicitar la ejecución de las garantías conforme a los supuestos contemplados en el artículo 155 del Reglamento.

**3.5. ADELANTOS**

La Entidad puede entregar adelantos directos al contratista, los que en ningún caso exceden en conjunto del treinta por ciento (30%) del monto del contrato original, siempre que ello haya sido previsto en la sección específica de las bases.

**3.6. PENALIDADES**

### 3.6.1. PENALIDAD POR MORA EN LA EJECUCIÓN DE LA PRESTACIÓN

En caso de retraso injustificado del contratista en la ejecución de las prestaciones objeto del contrato, la Entidad le aplica automáticamente una penalidad por mora por cada día de atraso, de conformidad con el artículo 162 del Reglamento.

### 3.6.2. OTRAS PENALIDADES

La Entidad puede establecer penalidades distintas a la mencionada en el numeral precedente, según lo previsto en el artículo 163 del Reglamento y lo indicado en la sección específica de las bases.

Estos dos tipos de penalidades se calculan en forma independiente y pueden alcanzar cada una un monto máximo equivalente al diez por ciento (10%) del monto del contrato vigente, o de ser el caso, del ítem que debió ejecutarse.

### 3.7. INCUMPLIMIENTO DEL CONTRATO

Las causales para la resolución del contrato, serán aplicadas de conformidad con el artículo 36 de la Ley y 164 del Reglamento.

### 3.8. PAGOS

El pago se realiza después de ejecutada la respectiva prestación, pudiendo contemplarse pagos a cuenta, según la forma establecida en la sección específica de las bases o en el contrato.

La Entidad paga las contraprestaciones pactadas a favor del contratista dentro de los diez (10) días calendario siguientes de otorgada la conformidad de los servicios, siempre que se verifiquen las condiciones establecidas en el contrato para ello, bajo responsabilidad del funcionario competente.

La conformidad se emite en un plazo máximo de quince (15) días, bajo responsabilidad del funcionario que debe emitir la conformidad.

En el caso que se haya suscrito contrato con un consorcio, el pago se realizará de acuerdo a lo que se indique en el contrato de consorcio.

#### **Advertencia**

*En caso de retraso en los pagos a cuenta o pago final por parte de la Entidad, salvo que se deba a caso fortuito o fuerza mayor, esta reconoce al contratista los intereses legales correspondientes, de conformidad con el artículo 39 de la Ley y 171 del Reglamento, debiendo repetir contra los responsables de la demora injustificada.*

### 3.9. DISPOSICIONES FINALES

Todos los demás aspectos del presente procedimiento no contemplados en las bases se regirán supletoriamente por la Ley y su Reglamento, así como por las disposiciones legales vigentes.

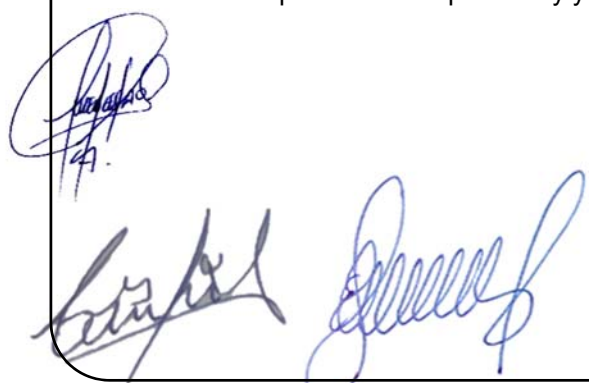



## **SECCIÓN ESPECÍFICA**

### **CONDICIONES ESPECIALES DEL PROCEDIMIENTO DE SELECCIÓN**

(EN ESTA SECCIÓN LA ENTIDAD DEBERÁ COMPLETAR LA INFORMACIÓN EXIGIDA, DE ACUERDO A LAS INSTRUCCIONES INDICADAS)

## CAPÍTULO I GENERALIDADES

### 1.1. ENTIDAD CONVOCANTE

Nombre : Activos Mineros S.A.C., en adelante **AMSAC**  
RUC N° : 20103030791  
Domicilio legal : Av. Prolongación Pedro Miotta N° 421, San Juan de Miraflores, Lima  
Teléfono: : 204-9000  
Correo electrónico: : **jose.kcomt@amsac.pe**  
**wenceslao.colca@amsac.pe**

### 1.2. OBJETO DE LA CONVOCATORIA

El presente procedimiento de selección tiene por objeto la contratación del **SERVICIO DE CONSULTORÍA PARA LA ELABORACIÓN DE ESTUDIO DEL TÚNEL MURUCATA PARA DETERMINAR LA CONEXIÓN CON EL PIQUE INCLINADO, GOYLLARISQUIZGA, PASCO.**

### 1.3. EXPEDIENTE DE CONTRATACIÓN

El expediente de contratación fue aprobado mediante Ficha de Autorización N° **AS-0012-2021**, el **09 de junio del 2021**.

### 1.4. FUENTE DE FINANCIAMIENTO

**FIDEICOMISO AMBIENTAL**, concordante con lo establecido en el **numeral 12** de los Términos de Referencia que forma parte de las bases.

### 1.5. SISTEMA DE CONTRATACIÓN

El presente procedimiento se rige por el sistema de **SUMA ALZADA**, de acuerdo con lo establecido en el expediente de contratación respectivo.

### 1.6. ALCANCES DEL REQUERIMIENTO

El alcance de la prestación está definido en el Capítulo III de la presente sección de las bases.

### 1.7. PLAZO DE PRESTACIÓN DEL SERVICIO DE CONSULTORÍA

Los servicios de consultoría materia de la presente convocatoria se prestarán en el plazo de **OCHENTA (80) DÍAS CALENDARIO**, en concordancia con lo establecido en el **numeral 9** de los Términos de Referencia de las bases.

El servicio se iniciará al día siguiente de haberse suscrito el Acta de Inicio del servicio por el administrador de contrato al representante legal del contratista.

En dicho plazo no se contempla los plazos de revisión por parte de Activos Mineros S.A.C., ni la subsanación de observaciones, ni plazo de aprobación.



### 1.8. COSTO DE REPRODUCCIÓN Y ENTREGA DE BASES

Los participantes registrados tienen el derecho de recabar un ejemplar de **LAS BASES** del proceso, el cual es **SIN COSTO PARA SU REPRESENTADA**. Para cuyo efecto deberá solicitarlo a los correos antes mencionados o pueden descargarlo del Sistema Electrónico de Contrataciones del Estado – SEACE.

### 1.9. BASE LEGAL

- Ley N° 31084, que aprueba el Presupuesto del Sector Público del año fiscal 2021.
- Ley N° 31085, que aprueba el Equilibrio Financiero del Presupuesto del Sector Público del año fiscal 2021
- Decreto Supremo N° 082-2019-EF, Texto Único Ordenado de la Ley N° 30225, Ley de Contrataciones del Estado.
- Decreto Supremo N° 344-2018-EF, que aprueba el Reglamento de la Ley de Contrataciones del Estado.
- Directivas y Comunicados emitidos por el Organismo Supervisor de las Contrataciones del Estado – OSCE.
- Decreto de Urgencia N° 020-2020 que modifica el Decreto Legislativo N° 1071, Ley de Arbitraje.
- Resolución de Gerencia General N° 007-2021-AM/GG que aprueba el Plan Anual de Contrataciones del año 2021 y modificatorias.

Las referidas normas incluyen sus respectivas disposiciones ampliatorias, modificatorias y conexas, de ser el caso.

## CAPÍTULO II DEL PROCEDIMIENTO DE SELECCIÓN

### 2.1. CALENDARIO DEL PROCEDIMIENTO DE SELECCIÓN

Según el cronograma de la ficha de selección de la convocatoria publicada en el SEACE.

### 2.2. CONTENIDO DE LAS OFERTAS

#### 2.2.1. OFERTA TÉCNICA

La oferta contendrá, además de **UN ÍNDICE DE DOCUMENTOS**<sup>2</sup>, la siguiente documentación:

##### 2.2.1.1. Documentación de presentación obligatoria

##### A. Documentos para la admisión de la oferta

a.1) Declaración jurada de datos del postor. (**Anexo N° 1**)

a.2) Documento que acredite la representación de quien suscribe la oferta.

En caso de **persona jurídica**, copia del certificado de vigencia de poder del representante legal, apoderado o mandatario designado para tal efecto.

En caso de **persona natural**, copia del documento nacional de identidad o documento análogo, o del certificado de vigencia de poder otorgado por persona natural, del apoderado o mandatario, según corresponda.

El certificado de vigencia de poder expedido por registros públicos no debe tener una antigüedad mayor de treinta (30) días calendario a la presentación de ofertas, computada desde la fecha de emisión.

En el caso de consorcios, este documento debe ser presentado por cada uno de los integrantes del consorcio que suscriba la promesa de consorcio, según corresponda.

##### **Importante**

*AMSAC no es usuaria de la Plataforma de Interoperabilidad del Estado - PIDE<sup>3</sup>.*

a.3) Declaración jurada de acuerdo con el literal b) del artículo 52 del Reglamento. (**Anexo N° 2**)

a.4) Declaración jurada de cumplimiento de los Términos de Referencia contenidos en el numeral 3.1 del Capítulo III de la presente sección. (**Anexo N° 3**)

a.5) Declaración jurada de plazo de prestación del servicio de consultoría. (**Anexo N° 4**).

a.6) Carta de compromiso del personal clave con firma legalizada, según lo previsto en el numeral 3.1 del Capítulo III de la presente sección. (**Anexo N° 5**)

<sup>2</sup> La omisión del índice no determina la no admisión de la oferta.

<sup>3</sup> Para mayor información de las Entidades usuarias y del Catálogo de Servicios de la Plataforma de Interoperabilidad del Estado – PIDE ingresar al siguiente enlace <https://www.gobiernodigital.gob.pe/interoperabilidad/>



- a.7) Promesa de consorcio con firmas legalizadas, de ser el caso, en la que se consigne los integrantes, el representante común, el domicilio común y las obligaciones a las que se compromete cada uno de los integrantes del consorcio, así como el porcentaje equivalente a dichas obligaciones. (**Anexo N° 6**)

**Importante**

*El comité de selección, según corresponda, verifica la presentación de los documentos requeridos. De no cumplir con lo requerido, la oferta se considera **no admitida**.*

**B. Documentos para acreditar los requisitos de calificación**

Incorporar en la oferta los documentos que acreditan los “**Requisitos de Calificación**” que se detallan en el numeral 3.2 del Capítulo III de la presente sección de las bases.

**2.2.1.2. Documentación de presentación facultativa:**

- a) En el caso de microempresas y pequeñas empresas integradas por personas con discapacidad, o en el caso de consorcios conformados en su totalidad por estas empresas, deben presentar la constancia o certificado con el cual acredite su inscripción en el Registro de Empresas Promocionales para Personas con Discapacidad<sup>4</sup>.
- b) Incorporar en la oferta los documentos que acreditan los “**Factores de Evaluación**” establecidos en el Capítulo IV de la presente sección de las bases, a efectos de obtener el puntaje previsto en dicho Capítulo para cada factor.
- c) Solicitud de bonificación por tener la condición de micro y pequeña empresa. (**Anexo N° 11**)

**2.2.2. OFERTA ECONÓMICA**

La oferta económica expresada en **SOLES (S/)** debe **registrarse directamente** en el formulario electrónico del SEACE.

En el caso de procedimientos convocados a suma alzada, únicamente se debe adjuntar el **Anexo N° 7** cuando corresponda indicar el monto de la oferta de la prestación accesoria o que el postor goza de alguna exoneración legal.

El monto total de la oferta económica y los subtotales que lo componen deben ser expresados con dos (2) decimales. Los precios unitarios o tarifas pueden ser expresados con más de dos (2) decimales.

**Importante**

*La estructura de costos, de acuerdo al **ANEXO 1** de los **Términos de Referencia**, se presentará para el perfeccionamiento del contrato.*

**2.3. DETERMINACIÓN DEL PUNTAJE TOTAL DE LAS OFERTAS**

Una vez evaluadas las ofertas técnica y económica se procederán a determinar el puntaje total de las mismas.

El puntaje total de las ofertas es el promedio ponderado de ambas evaluaciones, obtenido de la aplicación de la siguiente fórmula:

$$PTPi = c1 \times PTi + c2 \times Pei$$

<sup>4</sup> Dicho documento se tendrá en consideración en caso de empate, conforme a lo previsto en el artículo 91 del Reglamento.

Donde:

PTPi = Puntaje total del postor i  
PTi = Puntaje por evaluación técnica del postor i  
Pei = Puntaje por evaluación económica del postor i  
c<sub>1</sub> = Coeficiente de ponderación para la evaluación técnica.  
c<sub>2</sub> = Coeficiente de ponderación para la evaluación económica.

Se aplicarán las siguientes ponderaciones:

c<sub>1</sub> = 0.80  
c<sub>2</sub> = 0.20

Dónde: c<sub>1</sub> + c<sub>2</sub> = 1.00

## 2.4. REQUISITOS PARA PERFECCIONAR EL CONTRATO

El postor ganador de la buena pro debe presentar los siguientes documentos para perfeccionar el contrato:

- Garantía (**CARTA FIANZA**) de fiel cumplimiento por el 10% del monto del contrato.
- Contrato de consorcio con firmas legalizadas ante Notario de cada uno de los integrantes, de ser el caso.
- Código de cuenta interbancaria (CCI) o, en el caso de proveedores no domiciliados, el número de su cuenta bancaria y la entidad bancaria en el exterior. (**Anexo N 12**)
- Copia de la vigencia del poder del representante legal de la empresa que acredite que cuenta con facultades para perfeccionar el contrato, cuando corresponda. Documento que no debe tener una antigüedad mayor de treinta (30) días calendario, computada desde la fecha de emisión.
- Copia de DNI del postor en caso de persona natural, o de su representante legal en caso de persona jurídica.

### Importante

AMSAC no es usuaria de la Plataforma de Interoperabilidad del Estado - PIDE<sup>5</sup>.

- Domicilio u oficina de enlace en la ciudad de Lima** y correo electrónico<sup>6</sup> para efectos de la notificación durante la ejecución del contrato.
- Nombre del contacto y teléfono, para coordinación durante la ejecución del contrato.
- Copia de la constitución de la empresa y sus modificatorias debidamente actualizado.
- Copia de la Ficha RUC de la empresa.
- Estructura de costos de la oferta económica acredite las condiciones establecidas en el expediente de contratación, concordante con el **Anexo 1** de los Términos de Referencia de las bases

### 2.4.1. Documentos que deberá presentar EL CONTRATISTA para el INICIO EFECTIVO del servicio:

- Constancias de habilitación vigente de los **profesionales clave** propuesto para el **inicio efectivo** del servicio.
- Seguro Complementario de Trabajo de Riesgo (SCTR) pensión y salud del personal que realizará visita a campo.

<sup>5</sup> Para mayor información de las Entidades usuarias y del Catálogo de Servicios de la Plataforma de Interoperabilidad del Estado – PIDE ingresar al siguiente enlace <https://www.gobiernodigital.gob.pe/interoperabilidad/>

<sup>6</sup> Opinión N° 191-2017/DTN – OSCE:  
"Dicho lo anterior, como se ha señalado al absolver la consulta anterior, la decisión de la Entidad de notificar las resoluciones de sus actos a través de medios tradicionales **o a través de los medios electrónicos de comunicación, deberá estar prevista en las Bases del procedimiento de selección** que posteriormente integrarán el contrato."

- Plan de Trabajo de acuerdo al numeral 5.5 de los términos de referencia.

#### Importante

- *En caso que el postor ganador de la buena pro sea un consorcio, las garantías que presente este para el perfeccionamiento del contrato, así como durante la ejecución contractual, de ser el caso, además de cumplir con las condiciones establecidas en el artículo 33 de la Ley y en el artículo 148 del Reglamento, deben consignar expresamente el nombre completo o la denominación o razón social de los integrantes del consorcio, en calidad de garantizados, de lo contrario no podrán ser aceptadas por las Entidades. No se cumple el requisito antes indicado si se consigna únicamente la denominación del consorcio, conforme lo dispuesto en la Directiva "Participación de Proveedores en Consorcio en las Contrataciones del Estado".*
- *En los contratos de consultoría en general que celebren las Entidades con las micro y pequeñas empresas, estas últimas pueden otorgar como garantía de fiel cumplimiento el diez por ciento (10%) del monto del contrato original, porcentaje que es retenido por la Entidad durante la primera mitad del número total de pagos a realizarse, de forma prorrateada en cada pago, con cargo a ser devuelto a la finalización del mismo, conforme lo establece el numeral 149.4 del artículo 149 del Reglamento. Para dicho efecto los postores deben encontrarse registrados en el REMYPE, consignando en la Declaración Jurada de Datos del Postor (Anexo N° 1) o en la solicitud de retención de la garantía durante el perfeccionamiento del contrato, que tienen la condición de MYPE, lo cual será verificado por la Entidad en el link <http://www2.trabajo.gob.pe/servicios-en-linea-2-2> opción consulta de empresas acreditadas en el REMYPE.*
- *AMSAC verificará que las garantías presentadas por el postor ganador de la buena pro cumplan con los requisitos y condiciones necesarios para su aceptación y eventual ejecución, sin perjuicio de la determinación de las responsabilidades funcionales que correspondan.*
- *De conformidad con el Reglamento Consular del Perú aprobado mediante Decreto Supremo N° 076-2005-RE para que los documentos públicos y privados extendidos en el exterior tengan validez en el Perú, deben estar legalizados por los funcionarios consulares peruanos y refrendados por el Ministerio de Relaciones Exteriores del Perú, salvo que se trate de documentos públicos emitidos en países que formen parte del Convenio de la Apostilla, en cuyo caso bastará con que estos cuenten con la Apostilla de la Haya<sup>7</sup>.*

## 2.5. PERFECCIONAMIENTO DEL CONTRATO

El contrato se perfecciona con la suscripción del documento que lo contiene. Para dicho efecto el postor ganador de la buena pro, dentro del plazo previsto en el artículo 141<sup>8</sup> del Reglamento debe presentar la documentación requerida en a través de la **MESA DE PARTES VIRTUAL** de Activos Mineros S.A.C. (<http://mesadeparteshvirtual.amsac.pe/aMESA/>), en el horario de 08:00 a 16:30 horas. El cual se encuentra ubicada dentro de nuestro portal web: <https://www.amsac.pe/>.

#### Importante

*Debido a la coyuntura actual, previa coordinación, la documentación **FÍSICA (Original)** deberá ser entregada a través de la **MESA DE PARTES** de Activos Mineros S.A.C. sito en Av. Prolongación Pedro Miotta N° 421, San Juan de Miraflores, Lima, en el horario de 08:00 a 16:30 horas.*

## 2.6. FORMA DE PAGO

Activos Mineros SAC realizará el pago de la contraprestación pactada a favor del contratista en **PAGOS PARCIALES** de acuerdo a los **PORCENTAJES** establecidos en el **Numeral 10 "Forma**

<sup>7</sup> Según lo previsto en la Opinión N° 009-2016/DTN.

<sup>8</sup> Dentro del plazo de **ocho (8) días hábiles siguientes** al registro en el SEACE del consentimiento de la buena pro o de que esta haya quedado administrativamente firme, el postor ganador de la buena pro debe presentar la totalidad de los requisitos para perfeccionar el contrato.

de Pago” de los Términos de Referencia de las bases.

Se aclara que, el pago del **2do entregable** está supeditado a la viabilidad de la conexión de ambos túneles. **De no ser viable**, solo se pagará el porcentaje establecido para el **1er Entregable**. Consecuentemente el contrato se daría por concluido.

Para efectos del pago de las contraprestaciones ejecutadas por el contratista, Activos Mineros SAC debe contar con la siguiente documentación:

- Recepción y conformidad del administrador de contrato (**Departamento de Post Cierre y Mantenimiento de la Gerencia de Operaciones**) o Funcionario al que se le haya delegado esta facultad, emitiendo **conformidad** y **aprobación** de cada uno de los entregables.
- Informe de Servicio, conteniendo el detalle de las actividades señaladas en el numeral 5.5 del presente documento
- Comprobante de pago.

Dicha documentación se debe presentar a través de la **MESA DE PARTES VIRTUAL** de Activos Mineros S.A.C. (<http://mesadeparteshvirtual.amsac.pe/aMESA/>), en el horario de 08:00 a 16:30 horas. El cual se encuentra ubicada dentro de nuestro portal web: <https://www.amsac.pe/>.

#### Importante

*Debido a la coyuntura actual, previa coordinación, la documentación **FÍSICA (Original)** deberá ser entregada a través de la **MESA DE PARTES** de Activos Mineros S.A.C. sito en Av. Prolongación Pedro Miotto N° 421, San Juan de Miraflores, Lima, en el horario de 08:00 a 16:30 horas.*

## 2.7. PLAZO PARA EL PAGO<sup>9</sup>

Activos Mineros S.A.C. pagará las contraprestaciones pactadas a favor del contratista dentro de los diez (10) días calendario siguiente a la conformidad de los servicios, siempre que se verifiquen las condiciones establecidas en el contrato para ello.

## 2.8. OTRAS PENALIDADES

Activos Mineros S.A.C. aplicará penalidades distintas a la penalidad por mora, hasta por un monto máximo equivalente al diez por ciento (10%) del monto del contrato vigente.

En los Términos de Referencia, **numeral 14** de los Términos de Referencia, se consigna la situación que será objeto de **OTRAS PENALIDADES** en el contrato, el monto o porcentaje que le correspondería aplicar por incumplimiento y la forma o procedimiento mediante el que se verificará la ocurrencia de tal incumplimiento.

Esta penalidad se calculará de forma independiente a la penalidad por mora.

Será causal de resolución de contrato cuando se haya llegado a acumular el monto máximo de la **penalidad por mora** o el monto máximo **por otras penalidades**.

## 2.9. REQUISITOS DE LAS GARANTÍAS (CARTA FIANZA)

La **CARTA FIANZA** que se presente, **EN SU CONTENIDO**, deberá consignar el siguiente texto: **“Esta Fianza de “[TIPO DE GARANTÍA<sup>10</sup>” es IRREVOCABLE, SOLIDARIA, INCONDICIONAL**

<sup>9</sup> AMSAC está incluida (mediante Resolución de Superintendencia N° 219-2010/SUNAT de fecha 27/07/2010) como entidad que debe seguir el Procedimiento para el cumplimiento tributario de los proveedores de las entidades del Estado a que se refiere D.L. N° 931 e implementado por la Resolución de Superintendencia N° 156/2004/SUNAT y debe comunicar el devengado del gasto a favor de sus proveedores a partir del 01/09/2010.

<sup>10</sup> Carta Fianza de Fiel Cumplimiento

**y DE REALIZACIÓN AUTOMÁTICA, SIN BENEFICIO DE EXCUSIÓN, NI DIVISIÓN, será pagada por nosotros a ACTIVOS MINEROS S.A.C. a sólo requerimiento de la Entidad.**

Esta debe ser emitida por empresas que se encuentren bajo la supervisión directa de la Superintendencia de Banca, Seguros y Administradoras Privadas de Fondos de Pensiones <sup>11</sup> y **que cuenten con clasificación de riesgo B o superior**. Asimismo, deben estar autorizadas para emitir Cartas Fianzas; o estar consideradas en la lista actualizada de bancos extranjeros de primera categoría que periódicamente publica el Banco Central de Reserva del Perú.

Deberá consignar expresamente el **NOMBRE COMPLETO o LA DENOMINACIÓN o RAZÓN SOCIAL** del postor o de los postores que integran el consorcio, de ser el caso; así como, el **NÚMERO** y la **DESCRIPCIÓN DE PROCESO**. Además, deberá contar con una vigencia mínima hasta la conformidad de la recepción de la prestación a cargo del contratista.

#### **Importante**

*AMSAC no aceptará garantías emitidas bajo condiciones distintas a las establecidas en el presente numeral, debiendo tener en cuenta lo siguiente:*

- I. La clasificadora de riesgo que asigna la clasificación a la empresa que emite la garantía debe encontrarse listada en el portal web de la SBS (<http://www.sbs.gob.pe/sistema-financiero/clasificadoras-de-riesgo>).*
- II. Se debe identificar en la página web de la clasificadora de riesgo respectiva, cuál es la clasificación vigente de la empresa que emite la garantía, considerando la vigencia a la fecha de emisión de la garantía.*
- III. Para fines de lo establecido en el artículo 148 del Reglamento, la clasificación de riesgo B, incluye las clasificaciones B+ y B.*
- IV. Si la empresa que otorga la garantía cuenta con más de una clasificación de riesgo emitida por distintas empresas listadas en el portal web de la SBS, bastará que en una de ellas cumpla con la clasificación mínima establecida en el Reglamento.*

## **2.10. OBLIGACIÓN ADICIONAL DEL CONTRATISTA EN LA EJECUCIÓN DE LA PRESTACIÓN**

Toda documentación que presente el Contratista ante Activos Mineros S.A.C. como parte del cumplimiento de sus actividades, deberán contar con el sello y rubrica en cada una de sus páginas y al final del documento tenga la correspondiente firma<sup>12</sup> y post firma<sup>13</sup>, que garantice la integridad y autoría del documento generado.

## **2.11. VISITA A LA ZONA DEL SERVICIO (OPCIONAL NO OBLIGATORIO NI EXIGIBLE PARA PRESENTAR PROPUESTA)**

El postor podrá visitar el lugar donde se ejecutará el servicio **antes de presentar propuesta** esto con la finalidad de **conocer la zona**, accesos, riesgos, condiciones y otras repercusiones al ejecutar el servicio. Siendo esta, **NO OBLIGATORIO NI EXIGIBLE** para la presentación de propuestas. Para lo cual, se puede contactar directamente con la Jefatura del Departamento de Post Cierre y Mantenimiento al teléfono 204-9000; o enviar su solicitud a los correos electrónicos: **jose.kcomt@amsac.pe** con copia a **wenceslao.colca@amsac.pe**.

## **2.12. OTROS**

### **COMUNICACIONES Y/O NOTIFICACIONES**

Durante la **ejecución contractual**, serán válidas las comunicaciones o notificaciones a través de mecanismos tradicionales o medios electrónicos de comunicación, sin que esto afecte la validez del acto notificado.

<sup>11</sup> **Revisar página web:** <http://www.sbs.gob.pe/sistema-financiero/relacion-de-empresas-que-se-encuentran-autorizadas-a-emitir-cartas-fianza>.

<sup>12</sup> Corresponde a la rúbrica a mano

<sup>13</sup> Corresponde al nombre y apellido de la persona que firma el documento, y a su vez el cargo que le distingue, más el sello respectivo.



**DURANTE LA EJECUCIÓN CONTRACTUAL**

Debido a la coyuntura actual, los entregables, así como toda la documentación que se genere durante la ejecución contractura serán entregadas a través de nuestra **MESA DE PARTES VIRTUAL**. La documentación FÍSICA (Original) deberá ser entregada a través de la MESA DE PARTES de Activos Mineros S.A.C. previa coordinación con el administrador del contrato.

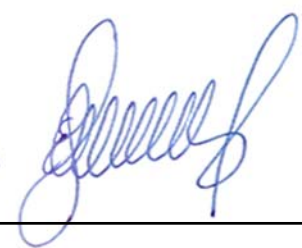
  
4.  
 





### CAPÍTULO III REQUERIMIENTO

#### Importante

*De conformidad con el numeral 29.8 del artículo 29 del Reglamento, el área usuaria es responsable de la adecuada formulación del requerimiento, debiendo asegurar la calidad técnica y reducir la necesidad de su reformulación por errores o deficiencias técnicas que repercutan en el proceso de contratación.*

#### 3.1. TÉRMINOS DE REFERENCIA



## Términos de Referencia – Servicios, Consultorías u Obras

Formato

### SERVICIO DE CONSULTORÍA PARA LA ELABORACIÓN DE ESTUDIO DEL TÚNEL MURUCATA PARA DETERMINAR LA CONEXIÓN CON EL PIQUE INCLINADO, GOYLLARISQUIZGA, PASCO

#### TÉRMINOS DE REFERENCIA

##### 1. AREA SOLICITANTE

El departamento de Post Cierre y Mantenimiento de la Gerencia de Operaciones de la empresa Activos Mineros S.A.C., en adelante AMSAC.

##### 2. FINALIDAD PUBLICA

La presente contratación tiene como finalidad realizar el estudio de consultoría para determinar la posible conexión del túnel Murucata con el túnel Pucará, lo que permitirá evaluar las condiciones necesarias para la posible conducción de las filtraciones ácidas provenientes de las bocaminas de Azalia al túnel Pucará manteniendo así un único punto de tratamiento de aguas, lo que contribuirá a proteger la salud de la población y preservar el medio ambiente.

##### 3. ANTECEDENTES

La unidad de producción Goyllarisquizga fue un yacimiento de carbón que fue trabajado por Cerro de Pasco Corporation, la Empresa Explotadora Vinchos y Centromin Perú, utilizando el método de cámaras y pilares. El túnel Murucata es un crucero que servía de drenaje y ventilación de las operaciones subterráneas de la mina.

Actualmente la Empresa Activos Mineros SAC, viene operando una planta de Azalia que trata las aguas de las filtraciones de las bocaminas cerradas de Azalia. Se requiere que estas filtraciones sean conducidas por el interior del túnel Murucata con la finalidad de centralizar el tratamiento en un solo punto en la planta de Pucará.

En el 2019 se llevó a cabo el servicio de mantenimiento del túnel Murucata desde la progresiva 0+100 hasta la progresiva 1+100 en Azalia por la empresa J & S Contratistas Generales S.R.L.

En la progresiva 0+985 se encontró una estocada, que es un acceso clausurado con una pared de ladrillo de concreto, este acceso tiene una pendiente negativa (inclinación hacia abajo de 15 grados aproximadamente), pero dicho acceso esta derrumbado, el cual probablemente sea el pique Roca.

##### 4. OBJETO DE LA CONTRATACIÓN

###### 4.1 OBJETIVO DEL SERVICIO

Realizar los estudios para determinar la posible conexión entre el túnel Murucata y el túnel Pucará; y de ser posible evaluar las condiciones actuales del funcionamiento y operatividad del recorrido que une a ambos túneles a través de los piques Roca y Central, para el tratamiento de efluentes en un único punto, y de esta manera reducir los niveles de contaminación; **a la conclusión del estudio se contará con un informe que determine la viabilidad o la no viabilidad de la unión entre el Túnel Murucata y el Túnel Pucará.**

De determinarse la viabilidad y establecerse la conexión, el Consultor elaborará un informe técnico con las especificaciones técnicas donde contemple los documentos de carácter técnico-económico que permitan y aseguren la adecuada planificación y ejecución de los trabajos de mantenimiento y rehabilitación de los componentes (piques y/o túneles) para lograr la unión del túnel Murucata y túnel Pucará, el mismo que deberá incluir un presupuesto referencial y análisis de costos unitarios de las actividades a realizar.



## **Términos de Referencia – Servicios, Consultorías u Obras**

Formato

Código: S2.02-F.02  
Versión: 00  
Fecha: 18/08/2015  
Página: 2 de 14

De no establecer la conexión, el Consultor deberá elaborar un informe técnico detallado con el análisis y sustento de la no viabilidad.

### **4.2 OBJETIVOS ESPECÍFICOS**

- 4.2.1** Realizar una investigación geológica que determine las posibles rutas seguidas para determinar la conexión entre el túnel Murucata con el túnel Pucará.
- 4.2.2** Realizar la prospección geofísica para determinar la ubicación del pique Roca y determinar el estado actual del mismo, así como del pique Central y la conexión con el túnel Pucará.
- 4.2.3** Realizar el levantamiento topográfico, elaboración de planos geofísicos de los componentes que forman parte del presente estudio.
- 4.2.4** Elaborar el informe técnico correspondiente, de ser viable, y realizar las especificaciones técnicas para realizar los trabajos de conexión entre el túnel Murucata y el túnel Pucará, el cual deberá incluir sin ser limitativos, el presupuesto, precios unitarios y memoria descriptiva, planos, etc. los cuales son necesarios para el mantenimiento y rehabilitación de los componentes que forman parte del estudio, así como el levantamiento topográfico, para realizar el envío de los efluentes originados en las filtraciones de las bocaminas cerradas de Azalia.

## **5. CARACTERÍSTICAS Y CONDICIONES DEL SERVICIO**

### **5.1 DESCRIPCIÓN DEL SERVICIO**

El presente estudio tiene como objetivo determinar la viabilidad de unir los túneles de Murucata y Pucará a través del pique Roca y el pique Central; y por gravedad hacer que las filtraciones de las bocaminas de Azalia desemboquen en un punto, lugar donde se plantea realizar un único tratamiento de las aguas en la planta de Pucará. Debido a que no se tiene identificado la ubicación de la conexión entre el túnel Murucata y túnel Pucará no se puede llevar a cabo los trabajos de mantenimiento, rehabilitación y limpieza de los componentes que forman parte de los mismos; en anteriores ocasiones se llegó hasta el final del túnel Murucata no encontrándose la conexión con el pique central, es por ello que surge la necesidad del proyecto de encontrar la ubicación del mismo.

### **5.2 UBICACIÓN DEL SERVICIO**

El distrito de Goyllarisquizga se encuentra en la provincia Daniel Alcides Carrión a 4200 msnm y una distancia de 37 km al NO de la ciudad de Cerro de Pasco, por carretera afirmada. Desde la ciudad de Lima, es accesible siguiendo la Carretera Central en 303 km, totalmente asfaltada hasta la ciudad de Cerro a una elevación promedio de 4340 msnm, la temperatura mínima es de -5°C y máxima 19.5°C.

El Túnel Murucata se encuentra aproximadamente a 3 Km de Goyllarisquizga, accesible por una trocha hasta Azalia y de aquí al Túnel Murucata por camino de herradura de 800 m. en bajada por una pendiente moderada y pronunciada a 15 minutos desde Azalia.

Identificación	Norte UTM (WGS84)	Este UTM (WGS84)	Zona	Altura m.s.n.m.
Túnel Murucata	8 841 695	344 534	18L	3 845

### **5.3 INFORMACIÓN DISPONIBLE**

AMSAC proporcionará como información adicional, los informes de desarrollo de los servicios anteriores (planos, topografía, etc.), el cual servirá como guía referencial para el desarrollo del servicio.

AMSAC entregará al Consultor, la documentación antes citada, para el inicio efectivo del servicio.

### **5.4 ALCANCES DEL SERVICIO**



## Términos de Referencia – Servicios, Consultorías u Obras

Formato

Código: S2.02-F.02  
Versión: 00  
Fecha: 18/08/2015  
Página: 3 de 14

### 5.4.1 DESARROLLO Y ALCANCE DEL SERVICIO

Para determinar la conexión entre el túnel Murucata y el túnel Pucará, sin ser limitativo para el Consultor, deberá de utilizar métodos de apoyo como los que se describen:

#### A. Estudio Geológico

Inicialmente se realizará una evaluación de las condiciones del terreno, los resultados de la dicha evaluación permitirán saber con qué métodos se realizaron las excavaciones; y se podrá estimar el posible rumbo para llegar al pique roca estableciéndose un rango extendido donde se crea posible la ubicación del túnel, luego de esto se procederán a realizar los trabajos geofísicos. El consultor deberá alcanzar un informe topográfico.

Como parte del estudio se deberá identificar la geología local y regional, al igual que las secciones geológicas.

#### B. Estudios de Prospección Geofísica

Los trabajos geofísicos a realizar se realizarán a lo largo de toda la zona para determinar la conexión entre el túnel Murucata y túnel Pucará; previamente, se realizará la evaluación a través de un especialista geólogo o geotécnico para determinar en qué zona es propicia llevar a cabo la prospección geofísica. Estos trabajos tendrán una profundidad de estudio de hasta 350 metros con líneas de hasta 1.2 kilómetros de longitud o de acuerdo a la coordinación del consultor con el administrador de contrato en campo, según sea el caso y necesidad. Con este método geofísico se planea ubicar “vacíos”, entendiéndose a estos como la ubicación del “Pique Roca”, “Pique Central” y “Túnel Pucará”.

Para estos trabajos se aplicará la metodología de Tomografía Geolétrica con receptor multicanal y generador de corriente.



Figura 1. Zona de estudio



## **Términos de Referencia – Servicios, Consultorías u Obras**

Formato

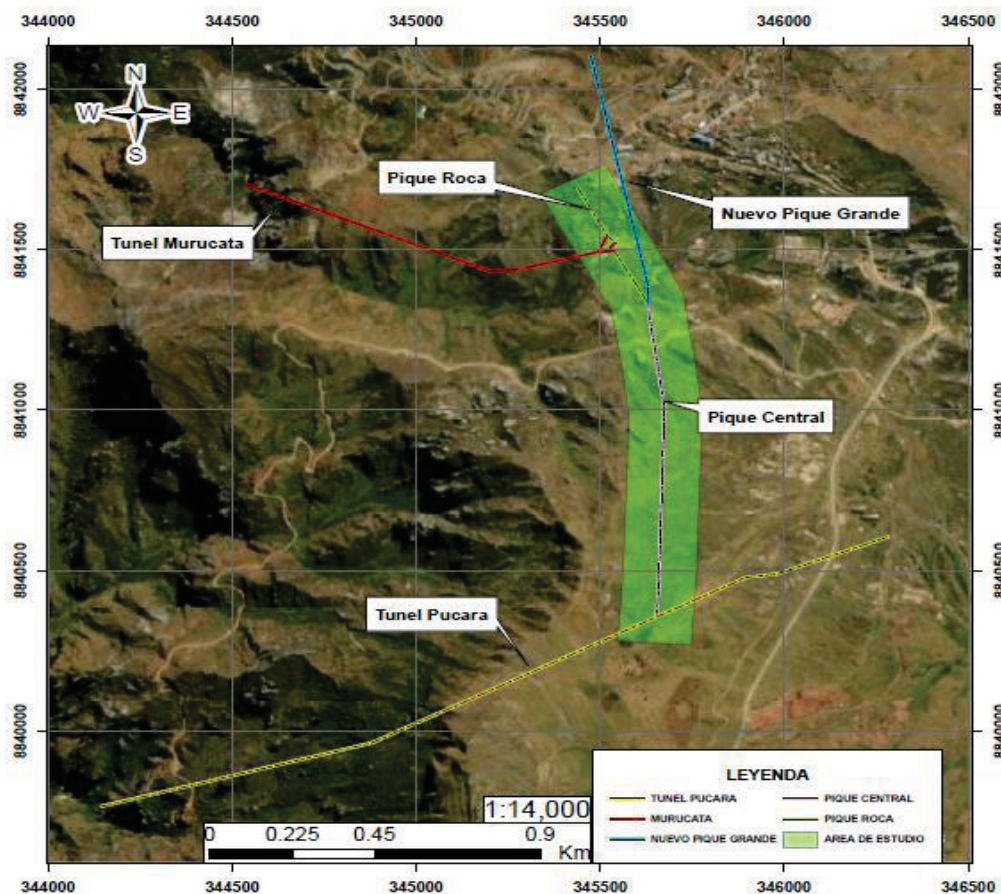
Código: S2.02-F.02  
Versión: 00  
Fecha: 18/08/2015  
Página: 4 de 14

### **C. Levantamiento Topográfico**

Comprende el levantamiento topográfico de las zonas internas de los túneles y piques a 2 metros, conteniendo además los planos de detalle, corte y elevación.

La escala a trabajar será de 1/1000, las curvas de nivel serán cada 1.0 metros, asimismo se presentarán los perfiles longitudinales y transversales del área de estudio.

### **5.4.2 ASPECTOS BÁSICOS A CONSIDERAR**

#### **A. Equipos y Herramientas**

El Consultor asumirá los costos de personal, materiales, herramientas, insumos, seguros, detector de gases y/u oxígeno, y todo lo necesario para ejecutar el servicio, a excepción del sistema de ventilación (AMSAC cuenta con un sistema de aireación instalado en el túnel Murucata, el cual se encuentra operativo y funcionando).

- **Detector de oxígeno:** El Consultor deberá contar con un equipo detector de gases y/u oxígeno en óptimas condiciones, el cual deberá ser usado de manera obligatoria durante los trabajos en el interior del túnel; de evidenciarse falencias o fallas en su funcionamiento el Consultor deberá reemplazar inmediatamente sin costo alguno para AMSAC suspendiendo el ingreso hasta que las condiciones de seguridad se reestablezcan; de evidenciarse el incumplimiento de esta obligación, se procederá a la aplicación de la penalidad correspondiente.

#### **B. Seguridad prevención de accidentes**

El Consultor brindará supervisión y vigilancia constante y permanente en las diversas secciones donde se realizarán los trabajos, además se mantendrán las condiciones adecuadas de orden y limpieza, tomando como referencia las leyes nacionales vigentes, tales como, Ley N° 29783 “Ley de Seguridad y Salud en el Trabajo” y su Reglamento, además el D.S. N° 024-2016-EM “Reglamento de Seguridad y Salud Ocupacional en Minería” y sus modificatorias D.S. N° 023-2017/EM, y otras medidas complementarias en minería.

#### **C. Control de desarrollo del servicio**

Durante el desarrollo del servicio la comunicación será entre el Consultor y el supervisor o especialista de operaciones designado en campo por AMSAC.

### **5.5 ENTREGABLES**

#### **Plan de Trabajo**

El consultor deberá realizar una visita de campo previa, cuyo levantamiento de información servirá para la elaboración del Plan de Trabajo, el cual presentará a través de la mesa de Partes de AMSAC en un plazo máximo de diez (10) días calendario, contabilizados desde la fecha establecida en la comunicación formal y/o el acta de Inicio firmada por el administrador de contrato y el Representante Legal de la Empresa Consultora.

El plan de trabajo deberá contemplar como mínimo la siguiente estructura:

- Organigrama del servicio.
- Recursos para el desarrollo del proyecto.
- Actividades de campo a desarrollar
- Cronograma de actividades detallado, se debe incluir las actividades de trabajo de campo y los plazos otorgados por AMSAC.
- Plan de gestión de Seguridad y Salud en el trabajo para actividades de campo, teniendo en cuenta los lineamientos básicos de AMSAC.
- Plan para la vigilancia, prevención y control de COVID-19 en el trabajo.
- Certificados de Habilidad profesional del personal clave y personal de apoyo.

Una vez aprobado el Plan de Trabajo se procederá con la ejecución del estudio.





## **Términos de Referencia – Servicios, Consultorías u Obras**

Formato

Código: S2.02-F.02  
Versión: 00  
Fecha: 18/08/2015  
Página: 5 de 14

### **1er Entregable**

El Consultor deberá presentar un informe técnico en un plazo máximo de cuarenta y cinco (45) días calendario después de aprobado el plan de trabajo, conteniendo los resultados de los estudios geológicos y geofísicos, incluyendo las conclusiones del estudio, en donde **deberá indicar la viabilidad o no de conexión del túnel Murucata y túnel Pucará**; asimismo, alcanzará el levantamiento topográfico. De no ser viable, indicará las razones para la no continuación de los mismos. Las actividades desarrolladas durante el servicio contendrán como mínimo los aspectos técnicos realizados sustentados con evidencias fotográficas y fichas de campo.

El contenido del informe sin ser limitativo, deberán contemplar como mínimo la siguiente estructura:

- 1.0 Resumen Ejecutivo
- 2.0 Antecedentes
- 3.0 Ubicación y accesibilidad a la zona.
- 4.0 Estudios Geológicos y Geotécnicos
  - Caracterización del sostenimiento
  - Evaluación Geotécnica
  - Evaluación y análisis de estabilidad del interior de los túneles
- 5.0 Estudios de Prospección Geofísica
  - Metodología de análisis
  - Evaluación geofísica
- 6.0 Levantamiento Topográfico
- 7.0 Plan de manejo de los impactos identificados y medidas de control
- 8.0 Informe técnico
- 9.0 Conclusiones
- 10.0 Recomendaciones
- 11.0 Anexos
  - Planos
  - Ensayos de Laboratorio
  - Memorias de Cálculo
  - Otros

### **2do Entregable**

El informe técnico Rev. 1, de ser viable, contendrá, las especificaciones técnicas, y toda la información concerniente para desarrollar el servicio de conexión entre los túneles de Murucata y Pucará, los cuales deberán incluir los trabajos de mantenimiento y rehabilitación de los mismos.

La presentación del informe técnico y económico será entregada a AMSAC en original y copia (físico) y en digital, el cual formará parte del Banco de control de proyectos de AMSAC dicha documentación estará constituido por lo siguiente:

- Memoria Descriptiva
- Memoria de Cálculo
  - Factores de seguridad y peligro sísmico del túnel
  - Tipo de sostenimiento
- Especificaciones Técnicas
- Planilla de Metrados
- Presupuesto
- Análisis de Costos Unitarios
- Relación de Insumos (Materiales, Mano de Obra y Equipo)
- Desagregado de Gastos Generales
- Cronograma de ejecución
- Levantamiento topográfico (planos, curvas de nivel, cortes transversales).



## **Términos de Referencia – Servicios, Consultorías u Obras**

Formato

Código: S2.02-F.02  
Versión: 00  
Fecha: 18/08/2015  
Página: 6 de 14

### Otras Consideraciones Importantes

- Las especificaciones técnicas deberán elaborarse por cada partida, que conforman el presupuesto, definiendo la naturaleza de los trabajos, procedimiento para el mantenimiento y rehabilitación, medición y formas de pago. Dichas especificaciones técnicas constituyen las reglas que definen las prestaciones específicas del contrato; esto es, descripción de los trabajos, método de construcción, calidad de los materiales, sistemas de control de calidad y SSOMA, métodos de medición y condiciones de pago.
- El procedimiento o proceso de mantenimiento y rehabilitación deberá estar sustentado por cada partida, con la planilla respectiva y con los gráficos y/o croquis explicativos que el caso requiera. Las partidas constituyen la expresión cuantificada de los trabajos que se programen a ejecutar en un plazo determinado. Así mismo, dado que representan el volumen de trabajo por cada partida; el Consultor entregará la respectiva planilla sustentatoria de las partidas conformantes del Presupuesto.
- Los planos del proyecto deberán ser presentado en digital (CAD) y dos copias impresas en tamaño A-I debidamente selladas y firmadas por el o los profesionales responsables de su elaboración.
- El presupuesto del proyecto será realizado en un programa para la elaboración de presupuestos (S-10) con todas las partidas utilizadas por el Consultor para el presente Proyecto.
- Los planos tendrán una presentación y tamaño uniforme, debiendo ser entregados debidamente protegidos en porta planos que los mantengan unidos pero que permitan su fácil desglosamiento.
- Deberán estar identificados por una numeración y codificación, de acuerdo al modelo adjunto que se le proporcionará para los membretes.
- Las copias de los planos, cada uno doblado dentro de una mica plástica transparente, tamaño A-4.

El Informe Técnico Rev. 0 se presentará en un plazo de quince (15) días calendario, contados a partir de la aprobación del 1er entregable. El plazo para la revisión del informe Rev. 0 no será contabilizado.

Posterior a la revisión se procederá con la entrega del Informe Técnico Rev. 1, el cual se realizará en un plazo de hasta diez (10) días calendario después de la devolución del Informe Técnico Rev. 0, el cual deberá contener todas las correcciones de las observaciones y/o modificaciones realizadas luego de la revisión.

### **6. OBLIGACIONES DEL CONTRATISTA**

- Contar con inscripción vigente en el Registro Nacional de Proveedores (RNP) del OSCE como proveedores de Servicios.
- No contar con suspensión o inhabilitación vigente impuesta por el Tribunal de Contrataciones del Estado, por cualquiera de las infracciones tipificadas en el numeral 50.1) del artículo 50° del Texto Único Ordenado de la Ley N° 30225, Ley de Contrataciones del Estado, en adelante la Ley.
- No estar comprendido en ninguno de los impedimentos señalados en la Ley y su Reglamento.
- El Consultor deberá cumplir con todas las disposiciones contenidas en el Plan para la Vigilancia, Prevención y Control del COVID-19 registrado en el SISCOVID, como las disposiciones establecidas por AMSAC.
- El Consultor deberá contratar el Seguro Complementario de Trabajo de Riesgo (SCTR) Salud y Pensión para todo el personal que ejecute el servicio, el cual tendrá vigente durante la ejecución del servicio
- Contar con RUC activo y habido.



## Términos de Referencia – Servicios, Consultorías u Obras

Formato

Código: S2.02-F.02  
Versión: 00  
Fecha: 18/08/2015  
Página: 7 de 14

### 7. OBLIGACIONES DEL CONTRATANTE

- Entregar la zona donde se ejecutará el servicio
- Cumplir con el pago de acuerdo al contrato.
- Nombrar al administrador de contrato.
- Verificar que el servicio se ejecute de acuerdo a lo solicitado.
- Concluido el servicio, emitir la conformidad correspondiente

### 8. PERFIL DE LA PERSONA NATURAL O JURIDICA QUE PRESTARÁ EL SERVICIO

#### 8.1 REQUISITOS DEL POSTOR

Perfil del Contratista
Persona Jurídica
Experiencia en la Especialidad
El postor debe acreditar un monto facturado acumulado equivalente de el valor estimado por la contratación de servicios iguales o similares al objeto de la convocatoria. Se considera como servicios similares o iguales al objeto de contratación estudios en: minería subterránea, elaboración de estudios geotécnicos o hidrogeológicos o hidráulicos o geo mecánico en minería subterránea, túneles.
Requisitos administrativos
<ul style="list-style-type: none"><li>- El Consultor que resulte ganador, antes de iniciar los trabajos, deberá presentar ante la entidad o al Administrador de Contrato:<ul style="list-style-type: none"><li>✓ Certificado de aptitud médica para realizar trabajos sobre los 2500 m.s.n.m. (ANEXO 16A), de todo el personal.</li></ul></li><li>- El Consultor será responsable de la seguridad e integridad de todo el personal debiendo tomar las medidas necesarias para el cumplimiento del reglamento de Seguridad y Salud Ocupacional en Minería, Decreto Supremo N° 024-2016-EM y su Modificatoria D.S. N° 023-2017/EM. Además, de la Ley N° 29783 “Ley de Seguridad y Salud en el Trabajo” y su reglamento, aprobado mediante D.S. N° 005-2012-TR y otros que facilite AMSAC.</li><li>- El Consultor está obligado a contratar los seguros que disponga la Ley SCTR (Salud y Pensión), seguro de responsabilidad civil, a fin de cubrir los riesgos de accidentes en las actividades y/o durante los traslados de personal en cumplimiento del servicio, o según las condiciones laborales establecidas. En tal sentido, el Consultor debe entregar al inicio del servicio las constancias vigentes de seguros SCTR Pensión y Salud del personal y el seguro de responsabilidad civil al administrador del servicio.</li><li>- Activos Mineros SAC no se responsabiliza por los daños ocasionados por accidentes al personal que trabaja para el Consultor o por daños que su personal cause a terceros.</li><li>- El Consultor debe proporcionar los implementos de seguridad de acuerdo las especificaciones descritas en el Anexo 3 DESCRIPCIÓN Y ESPECIFICACIONES TÉCNICAS DE LOS IMPLEMENTOS DE SEGURIDAD, así como herramientas que cumplan con la calidad requerida, de manera que cualquier cambio por deterioro debido a la inadecuada calidad de los mismos, correrá a cuenta del Consultor, sin que ello exonere de la aplicación de penalidades.</li><li>- El Consultor se compromete a contratar el personal idóneo, con experiencia previa en trabajos similares o iguales. Asimismo, está obligado a retirar del servicio al personal que AMSAC considere que no es adecuado o que haya causado un perjuicio a la empresa o al normal desarrollo del servicio.</li></ul>

#### 8.2. EQUIPO PROFESIONAL MÍNIMO

##### 8.2.1 PERSONAL CLAVE

Perfil del Personal Clave
<b>Jefe de Proyecto (01):</b> Profesional en Ingeniería de Minas o Geofísica o Geología, titulado colegiado y habilitado, contar con experiencia mínima de cinco (5) años como RESPONSABLE o <b>SUPERVISOR o CONSULTOR</b> en la elaboración de estudios y/o elaboración de proyectos geotécnicos, geofísicos, hidrogeológicos en minería, o estudios de consultoría similares al objeto relacionados con la actividad minera subterránea.  La habilitación del profesional será exigida para el inicio efectivo del servicio.  <b>Capacitación:</b>





## Términos de Referencia – Servicios, Consultorías u Obras

Formato

Código: S2.02-F.02  
Versión: 00  
Fecha: 18/08/2015  
Página: 8 de 14

En seguridad, salud ocupacional y medio ambiente (diplomados, cursos, etc.); deberá acreditar mínimo veinticuatro (24) horas lectivas.

### Responsabilidad

- El Jefe de Proyecto será el responsable del control y dirección de la correcta ejecución del servicio, comunicando al Especialista o Supervisor de AMSAC los trabajos a realizar mediante un Cronograma de Trabajo. El Especialista o Supervisor AMSAC tendrá la facultad de paralizar cualquier actividad que considere de Alto Riesgo para el cual no se hayan tomado las medidas preventivas adecuadas en base a la normativa de seguridad minera vigente.
- Dar órdenes e instrucciones específicas y precisas al personal a su cargo.
- Cumplir con el uso de las herramientas de gestión (check list, IPER, PETS) y los programas de SIG en coordinación con el Especialista o Supervisor de AMSAC.

### 8.2.2 PERSONAL DE APOYO

- Especialista en Geología minera**
- Especialista en geofísica**
- Asistente geología/geofísica**
- Personal de apoyo (topógrafo, CAD, otros)**

**El perfil como la experiencia de los profesionales de apoyo (a y b) será acreditada para el inicio efectivo del servicio.**

#### **Especialista en Geología Minera (1)**

Título Profesional Universitario en Ingeniería Geológica, colegiado y habilitado. La habilitación será exigida para el inicio efectivo del servicio. La profesión se acreditará con copia simple del Título.

Experiencia mínima acumulada de tres (3) años como especialista en geología de minas en: elaboración de estudios geomecánicos en minería subterránea y/o ejecución de proyectos mineros y/o elaboración de estudios o ejecución de infraestructura en minería subterránea en general y/o estudios de consultoría similares al objeto relacionados con la actividad minera subterránea.

#### **Especialista Geofísica (1)**

Título Profesional Universitario en Ingeniería Geofísica, colegiado y habilitado. La habilitación será exigida para el inicio efectivo del servicio. La profesión se acreditará con copia simple del Título.

Experiencia mínima de tres (3) años como especialista en geofísica en: elaboración de estudios y/o ejecución de proyectos mineros en general y/o elaboración de estudios o ejecución de infraestructura en minería en general y/o estudios de consultoría similares al objeto relacionados con la actividad minera.

### 9. PLAZO DE EJECUCIÓN

El plazo de ejecución estimado para ejecutar el presente servicio es de hasta OCHENTA (80) días calendario; contabilizados a partir del día siguiente de haberse suscrito el Acta de Inicio del servicio por el Administrador de Contrato y el representante legal del Consultor.

El administrador del contrato deberá comunicar formalmente el inicio del servicio para que el Consultor pueda realizar la entrega de los documentos preliminares antes de la ejecución del mismo.

N°	Entregable	Plazo
1	<b>Plan de Trabajo</b>	Hasta DIEZ (10) días calendario contabilizados desde el día siguiente de la fecha establecida en la comunicación formal y/o el acta de Inicio.



## Términos de Referencia – Servicios, Consultorías u Obras

Formato

Código: S2.02-F.02  
Versión: 00  
Fecha: 18/08/2015  
Página: 9 de 14

2	<b>1er entregable:</b> Informe técnico de viabilidad de conexión entre el túnel Murucata y túnel Pucará.	Hasta CUARENTA Y CINCO (45) días calendario a partir de la aprobación del plan de trabajo.
3	<b>2do entregable Rev. 1:</b> Informe técnico Rev. 1 con las especificaciones técnicas para desarrollar la conexión entre ambos túneles.	Hasta VEINTICINCO (25) días calendario a partir de la aprobación del 1er entregable.

Dichos plazos no contemplan los plazos de revisión por parte de AMSAC, ni la subsanación de observaciones, ni plazo de aprobación

El consultor se encuentra obligado a levantar todas las observaciones que pudieran existir de AMSAC, debiendo ser subsanadas dentro de los plazos contemplados en el numeral 168.4 del artículo 168° del RLCE, sujetándose su incumplimiento a la aplicación de la penalidad que corresponda.

En caso de que el consultor emita el informe con la **no viabilidad** de la conexión (**1er entregable**), AMSAC emitirá un informe dando por concluido el servicio, pagando solo el entregable emitido con la conformidad correspondiente.

### 10. FORMA DE PAGO

AMSAC realizará el pago de la contraprestación pactada a favor del Consultor de acuerdo a los porcentajes siguientes, previa presentación de los entregables respectivos y con la conformidad del Administrador de Contrato.

N°	ENTREGABLES	%
1	<b>1er Entregable:</b> Informe técnico de viabilidad de conexión entre el túnel Murucata y túnel Pucará..	80.00%
2	<b>2do Entregable:</b> Informe técnico Rev. 1 con las especificaciones técnicas para desarrollar la conexión entre ambos túneles. (*)	20.00%
<b>Total</b>		<b>100.00%</b>

(\*) **Nota Importante:** El pago correspondiente al **2do Entregable**, está supeditado a la viabilidad de la conexión de ambos túneles. De no ser viable, solo se pagará el porcentaje establecido para el **1er Entregable**. Consecuentemente el contrato se daría por concluido.

Para efectos del pago de las contraprestaciones ejecutadas por el Consultor, AMSAC debe contar con la siguiente documentación:

1. Informe de Servicio, conteniendo el detalle de las actividades señaladas en el numeral 5.5 del presente documento.
2. Comprobante de pago.
3. Conformidad del servicio emitida por el administrador del servicio.

El proveedor deberá contar con una cuenta bancaria, para lo cual se compromete a brindar a AMSAC el número de cuenta y Código de Cuenta Interbancaria (CCI) generada por entidad bancaria autorizada por la SBS, de preferencia en el Bco. Continental. así como comunicar el número de cuenta de detracción aperturado en el Banco de la Nación, de corresponder.

### 11. MONTO ESTIMADO DE LA CONTRATACIÓN

El valor estimado para ejecutar el servicio es de  
incluidos los impuestos de ley, los seguros correspondientes, así como cualquier otro concepto que pueda tener incidencia directa o indirecta en el servicio. AMSAC no reconocerá pago adicional de ninguna naturaleza.



## Términos de Referencia – Servicios, Consultorías u Obras

Formato

Código: S2.02-F.02  
Versión: 00  
Fecha: 18/08/2015  
Página: 10 de 14

### SISTEMA DE CONTRATACIÓN

El sistema de contratación será bajo el SISTEMA DE SUMA ALZADA.

### 12. RECURSOS FINANCIEROS

Fuente de Financiamiento	Centro de Costo	Clasificador	Cuenta Contable	Cód. de Proyecto
002 Fideicomiso Ambiental	0901	3 3 1 1 1 1	04380490	00000058

### 13. ADMINISTRADOR DEL SERVICIO

El administrador de contrato será el Jefe del Departamento de Post Cierre y Mantenimiento o quien designe la Gerencia de Operaciones, quien estará a cargo de verificar el desarrollo del servicio y de otorgar la conformidad correspondiente.

La supervisión directa del servicio, en la zona del servicio, estará a cargo del Especialista de Operaciones Ambientales de la Base Cerro quien representa directamente al Administrador del Contrato.

### 14. PENALIDADES

En caso de retraso injustificado del Consultor en la ejecución de las prestaciones objeto del contrato, AMSAC aplicará automáticamente una penalidad por mora por cada día de atraso, de acuerdo a lo establecido en los artículos 161° y 162° del Reglamento de la Ley de Contrataciones del Estado y se calculará de acuerdo a la siguiente fórmula:

$$\text{Penalidad diaria} = (0.10 \times \text{Monto vigente}) / (F \times \text{plazo en días})$$

Nota. - Donde: F=0.25 (para plazos mayores a 60 días)

### OTRAS PENALIDADES

Adicionalmente y de conformidad con lo dispuesto en el artículo 163° del Reglamento de la Ley de contrataciones del Estado vigente, se consideran las siguientes penalidades al servicio:

**TABLA A. PENALIDAD POR INCUMPLIMIENTO**

N°	INFRACCIÓN	MULTA	PROCEDIMIENTO
1	<b>CALIDAD DE LOS ENTREGABLES</b> Contenido incompleto de los entregables según estructura. El Consultor deberá corregir las deficiencias del trabajo sin perjuicio alguno para AMSAC. <i>La penalidad será por evento.</i>	5 K	Según informe del administrador de contrato
2	<b>INASISTENCIA DEL JEFE DE PROYECTO Y ESPECIALISTAS DE APOYO</b> Por falta total o parcial durante el servicio de campo. La multa será por persona y por ocurrencia. <i>Nota. - Dada la importancia y grado de riesgo que tienen los trabajos en interior mina (túnel), en caso que no se cuente con la presencia del supervisor, la aplicación de la penalidad será inmediatamente se detecte esta falta y se paralizará con los trabajos hasta que haya una supervisión.</i> <b>La aplicación de la penalidad será inmediatamente se detecte la falta.</b>	3 K	Según informe del administrador de contrato
3	Incumplimiento en el levantamiento de observaciones en el plazo indicado por el administrador de contrato. La multa será por día.	3 K	Según informe del administrador de contrato



## Términos de Referencia – Servicios, Consultorías u Obras

Formato

Código: S2.02-F.02  
Versión: 00  
Fecha: 18/08/2015  
Página: 11 de 14

4	<b>EQUIPO DETECTOR DE OXÍGENO:</b> Cuando el Consultor no cuente desde el inicio del servicio con el equipo detector de oxígeno. La multa será por ocurrencia (en caso de ser diferentes equipos) y día transcurrido. <b>Nota.- La aplicación de la penalidad será inmediatamente se detecte la falta.</b>	3 K	Según informe del administrador de contrato
---	--	-----	---

*Donde K es igual al 0.1 % del Monto Contratado del Servicio.*

**Tabla B - Penalidades por incumplimiento a las Normas de Seguridad y Salud en el Trabajo y/o Planificación y/o medidas preventivas que se dan en el marco del estado de emergencia por el COVID-19.**

Nº	INFRACCION	PENALIDAD	PROCEDIMIENTO
5	No contar con la constancia del SCTR (Vida y Pensión) o el seguro de Responsabilidad civil. <i>La penalidad será por, día transcurrido.</i> <b>Nota.- La aplicación de la penalidad será inmediatamente se detecte la falta.</b>	5 K	Según informe del administrador de contrato
6	Incumplimiento de la empresa consultora en el uso de procedimientos (PETS) o estándares de trabajo a su personal. <b>La penalidad será por persona, por ocurrencia y por día.</b> <b>Nota.- La aplicación de la penalidad será inmediatamente se detecte la falta.</b>	2 K	Según informe del administrador de contrato
7	No uso de EPP o uso de los EPP deteriorados en el lugar de trabajo, por parte de los trabajadores. <i>La penalidad será por persona, por ocurrencia y por día.</i> <b>Nota.- La aplicación de la penalidad será inmediatamente se detecte la falta.</b>	2 K	Según informe del administrador de contrato
8	Incumplimiento en la ejecución del Plan para la vigilancia, prevención y control de COVID-19 en el trabajo, aplicado al objeto del servicio validado por AMSAC y/o Incumplimiento de la entrega y/o uso de los Equipos de Bioseguridad personal a los colaboradores. La penalidad será por ocurrencia. <b>Nota.- La aplicación de la penalidad será inmediatamente se detecte la falta.</b>	3 K	Según informe del administrador de contrato

*Donde K es igual al 0.10% del Monto del Contrato*

De verificarse que el Consultor no cumplió con subsanar las observaciones, se procederá a aplicar las penalidades correspondientes. Si el Consultor, pese a haber sido multado, no subsanara el incumplimiento, AMSAC podrá resolver el contrato conforme a lo establecido en el Reglamento de la Ley de Contrataciones del Estado.

Una vez que el administrador de AMSAC tome conocimiento de la infracción cometida, la multa se descontará de la facturación más próxima, o en cualquiera de los pagos parciales o en la liquidación final.

Las penalidades descritas como otras penalidades son independientes a la penalidad por mora.

Estos dos tipos de penalidades, por mora y otras penalidades, se calculan en forma independiente y pueden alcanzar cada una un monto máximo equivalente al diez por ciento (10%) del monto del contrato vigente

### 15. CONFIDENCIALIDAD Y COMUNICACIONES

El Consultor que ejecuta el presente servicio se compromete a:



## **Términos de Referencia – Servicios, Consultorías u Obras**

Formato

Código: S2.02-F.02  
Versión: 00  
Fecha: 18/08/2015  
Página: 12 de 14

- a) Mantener de manera confidencial la información que le sea proporcionada y toda aquella que se genere en torno a ella como producto de la prestación de sus servicios, no emplearla en beneficio propio o de terceros mientras conserve las características de confidencialidad o mientras sea tratada como información de la empresa.
- b) La publicación de la información elaborada será realizada por el administrador de contrato relacionado siempre con el objeto del contrato, presentando el texto a publicar en el formato original. El incumplimiento de esta disposición será motivo de resolución de contrato.
- c) Informar inmediatamente al administrador de contrato sobre cualquier hallazgo o innovación alcanzada en el desarrollo de su trabajo, a colaborar con la mayor diligencia en la documentación y declaración de lo hallado y a mantener sobre todo ello los compromisos de confidencialidad requeridos y necesarios.
- d) Está obligada a la confidencialidad de la información que reciba a raíz de la presente relación contractual y/o toda la información, análisis y conclusiones contenidos en sus informes, escritos y recursos.

### **16. CLAUSULA DE RESPONSABILIDAD**

La responsabilidad del Consultor por errores, deficiencias o por vicios ocultos en las prestaciones que son objeto de la contratación, es por un plazo de no menor a un (1) año después de la conformidad de la prestación otorgada por AMSAC.

### **17. CÓDIGO DE ÉTICA Y CONDUCTA**

El Consultor se adhiere al Código de Ética y Conducta de AMSAC, una vez iniciada la relación contractual, obligándose a conocer los deberes y prohibiciones señalados en dicho código y a cumplirlos estrictamente.

<https://www.amsac.pe/conocemos/normativas-de-gestion/codigo-de-etica-y-conducta-de-activos-mineros-s-a-c/>

### **18. CLÁUSULA ANTICORRUPCIÓN**

El Consultor declara y garantiza no haber, directa o indirectamente, o tratándose de una persona jurídica a través de sus socios, integrantes de los órganos de administración, apoderados, representantes legales, funcionarios, asesores o personas vinculadas a las que se refiere el artículo 7° del Reglamento, ofrecido, negociado o efectuado cualquier pago, en general, cualquier beneficio o incentivo ilegal en relación al contrato.

Asimismo, el Consultor se obliga a conducirse en todo momento, durante la ejecución del contrato, con honestidad, probidad, veracidad e integridad y de no cometer actos ilegales o de corrupción, directa o indirectamente o a través de sus socios, accionistas, partipacionistas, integrantes de los órganos de administración, apoderados, representantes legales, funcionarios, asesores y personas vinculadas a las que se refiere el artículo 7° del Reglamento.

Además, el Consultor se compromete a: i) comunicar a las autoridades competentes, de manera directa y oportuna, cualquier acto o conducta ilícita o corrupta de la que tuviera conocimiento; ii) adoptar medidas técnicas, organizativas y/o de personal apropiadas para evitar los referidos actos o prácticas.

### **19. CLAUSULA RESOLUTORIA**

El contrato se podrá resolver conforme a las causales contempladas en los artículos 36° de la Ley de Contrataciones del Estado y 164° de su Reglamento, siguiendo el procedimiento establecido en el artículo 165° del Reglamento.

### **20. PROPIEDAD INTELECTUAL**

La Consultor cede a favor de AMSAC cualquier tipo de derechos generados como consecuencia de la elaboración de los informes y documentos que son materia del presente servicio, en el marco del Decreto Legislativo N° 822 “Ley sobre el Derecho de



## Términos de Referencia – Servicios, Consultorías u Obras

Formato

Código: S2.02-F.02  
Versión: 00  
Fecha: 18/08/2015  
Página: 13 de 14

Autor”. Así mismo se compromete a no utilizarla para fines distintos a los del servicio prestado, ni durante su ejecución ni después de la finalización del mismo, sin que medie autorización escrita de AMSAC.

### 21. EN CONCORDANCIA AL PLAN PARA LA VIGILANCIA, PREVENCIÓN Y CONTROL DEL COVID-19 EN EL TRABAJO DE ACTIVOS MINEROS SAC:

PARA PROVEEDORES, tales como asesores, consultores, auditores, locadores, proveedores de bienes y otros, que mantengan vínculo contractual con AMSAC, **según corresponda**, deberán cumplir estrictamente las siguientes medidas de prevención y control:

- a. Disminuir la presencia física del personal en las instalaciones de AMSAC, incluyendo bases operativas y sus proyectos, en la medida de lo posible.
- b. Cuando sea estrictamente necesario asistir a las instalaciones de AMSAC, deberá cumplir lo siguiente:
  - **Antes de su visita**, deberá solicitar la autorización de su visita al Administrador del servicio, adjuntando la siguiente documentación:
    - Prueba de Descarte de COVID-19 de su personal, con resultado NEGATIVO realizado por el MINSA o Centro Médico Ocupacional.
    - Copia de la Ficha de Sintomatología del COVID-19 de cada trabajador del proveedor, que ingresa a AMSAC, en la que declara que no presenta síntomas, ni se encuentra dentro del grupo de riesgo del COVID-19.
  - **Durante su visita:**
    - Utilizar equipos de bioseguridad personal, acorde al nivel de riesgo de exposición al COVID-19. (Los EPP no serán otorgados por AMSAC).
    - Someterse a los controles de temperatura, limpieza, desinfección y otros que establezca AMSAC, al ingreso y salida de sus instalaciones.
- c. Cumplir las medidas de prevención y control establecidas por AMSAC. AMSAC dispondrá de un área para la cuarentena para los bienes que reciba de proveedores, de corresponder, de acuerdo a las características específicas de los mismos.
- d. AMSAC, a través de los Administradores de Contrato, realizará la supervisión y control del cumplimiento del Plan establecido por AMSAC por parte de los proveedores.

### 22. ANEXOS

1. Estructura de costos
2. Reglamento Interno de Seguridad y Salud en el Trabajo de Activos Mineros SAC  
<https://www.amsac.pe/wp-content/uploads/2020/01/RISST-Reglamento-Interno-Seguridad-y-Salud-en-el-Trabajo-2019.pdf>



## ESTRUCTURA DE COSTOS

<b><u>PRESUPUESTO GENERAL</u></b>						
<b>ÍTEM</b>	<b>ACTIVIDAD/DESCRIPCIÓN</b>	<b>UNID.</b>	<b>INCID.</b>	<b>CANT.</b>	<b>UNIT (\$/ )</b>	<b>TOTAL (\$/ )</b>
<b>1</b>	<b>HONORARIOS PERSONAL PROFESIONAL Y DE APOYO</b>					
<b>1.1</b>	<b>PERSONAL PROFESIONAL / TÉCNICO</b>					
1.1.1	Jefe de Proyecto	HH	100%			
1.1.2	Especialista en Geología Minera	HH	100%			
1.1.3	Especialista en Geofísica	HH	100%			
1.1.4	Asistente Geología/Geofísica	HH	100%			
<b>1.2</b>	<b>PERSONAL DE APOYO</b>					
1.2.1	Especialista Topógrafo	HH	100%			
1.2.2	Especialista en CAD/GIS	HH	100%			
1.2.3	Asistentes de campo	HH	100%			
<b>3</b>	<b>ESTUDIOS BÁSICOS</b>					
<b>3.1</b>	<b>Ensayos y estudios</b>					
3.1.1	Ensayos Geofísicos	HM	1	160		
3.1.2	Estudios Geológicos en galerías	Glb	1	1		
<b>3.3</b>	<b>LEVANTAMIENTO TOPOGRAFICO</b>					
3.3.1	Levantamiento topográfico en galerías	Glb		1		
<b>4</b>	<b>ESPECIFICACIONES TÉCNICAS</b>					
4.1	Especificaciones técnicas	Glb		1		
<b>5</b>	<b>OTROS</b>					
5.1	Movilidad, Alimentación y Viáticos	Glb		1		
	<b>COSTO DIRECTO</b>					
	<b>GASTOS GENERALES</b>					
	<b>UTILIDAD</b>					
	<b>SUB TOTAL</b>					
	<b>IMPUESTOS (18% DEL SUB TOTAL) IGV</b>					
	<b>COSTO TOTAL</b>					



### 3.2. REQUISITOS DE CALIFICACIÓN

#### A. CAPACIDAD TÉCNICA Y PROFESIONAL

##### A.1. EXPERIENCIA DEL PERSONAL CLAVE

###### Requisitos:

Nº	Cargo	Tiempo de Experiencia Específica Mínima
1	Jefe de Proyecto (1)	Haber acumulado <b>MÍNIMO CINCO (5) AÑOS</b> , como <b>RESPONSABLE o SUPERVISOR o CONSULTOR</b> , en la elaboración de estudios y/o elaboración de proyectos geotécnicos, geofísicos, hidrogeológicos en minería, o estudios de consultoría similares al objeto relacionados con la actividad minera subterránea.

De presentarse experiencia ejecutada paralelamente (traslape), para el cómputo del tiempo de dicha experiencia sólo se considerará una vez el periodo traslapado.

###### Acreditación:

La experiencia del personal se acreditará con cualquiera de los siguientes documentos: (i) copia simple de contratos y su respectiva conformidad o (ii) constancias o (iii) certificados o (iv) cualquier otra documentación que, de manera fehaciente demuestre la experiencia del personal clave propuesto.

Sin perjuicio de lo anterior, los postores deben llenar y presentar el **Anexo N° 9** referido al personal clave propuesto para la ejecución del servicio de consultoría.

**El tiempo de experiencia del profesional será computado desde la colegiatura.**

###### Importante

- **SE RECOMIENDA** que toda la documentación que se presente para acreditar la experiencia estas deben ser en **COPIAS LEGIBLES** para su fácil determinación del emisor, tiempo, objeto u otros que corresponda, de lo contrario, **NO SERÁ CONSIDERADA PARA LA CALIFICACIÓN O EVALUACIÓN**. Asimismo, toda la información presentada debe estar en idioma **ESPAÑOL**.
- Los documentos que acreditan la experiencia deben incluir los nombres y apellidos del profesional, el cargo desempeñado, el plazo de la prestación indicando el día, mes y año de inicio y culminación, el nombre de la Entidad u organización que emite el documento, la fecha de emisión y nombres y apellidos de quien suscribe el documento.
- En caso los documentos para acreditar la experiencia establezcan el plazo de la experiencia adquirida por el profesional en meses sin especificar los días se debe considerar el mes completo.
- Se considerará aquella experiencia que no tenga una antigüedad mayor a veinticinco (25) años anteriores a la fecha de la presentación de ofertas.
- Al calificar la experiencia de los profesionales, se debe valorar de manera integral los documentos presentados por el postor para acreditar dicha experiencia. En tal sentido, aun cuando en los documentos presentados la denominación del cargo o puesto no coincida literalmente con aquella prevista en las bases, se deberá validar la experiencia si las actividades que realizó el profesional corresponden con la función propia del cargo o puesto requerido en las bases.

#### A.2. CALIFICACIONES DEL PERSONAL CLAVE

##### A.2.1. FORMACIÓN ACADÉMICA

**Requisitos:**

N°	Cargo	Profesión en:
1	Jefe de Proyecto	Ingeniería de Minas, Ingeniería Geofísica o Ingeniería Geológica

**Acreditación:**

El **GRADO O TÍTULO PROFESIONAL** requerido será verificado por el órgano encargado de las contrataciones o el comité de selección, según corresponda, en el Registro Nacional de Grados Académicos y Títulos Profesionales en el portal web de la Superintendencia Nacional de Educación Superior Universitaria - SUNEDU a través del siguiente link: <https://enlinea.sunedu.gob.pe/>

En caso **EL GRADO O TÍTULO PROFESIONAL** requerido no se encuentre inscrito en el referido registro, el postor debe presentar la copia del diploma respectivo a fin de acreditar la formación académica requerida.

Sin perjuicio de lo anterior, los postores deben llenar y presentar el **Anexo N° 9** referido al personal clave propuesto para la ejecución del servicio de consultoría.

**Importante**

*Se debe aceptar las diferentes denominaciones utilizadas para acreditar la carrera profesional requerida, aun cuando no coincida literalmente con aquella prevista en las bases (por ejemplo Ingeniería Ambiental, Ingeniería en Gestión Ambiental, Ingeniería y Gestión Ambiental u otras denominaciones).*

**A.2.2. CAPACITACIÓN****Requisitos:**

N°	CARGO	CAPACITACIÓN EN:	HORAS LECTIVAS
1	Jefe de Proyecto	Seguridad, salud ocupacional y medio ambiente	Deberá acreditar <b>mínimo 24 horas lectivas</b>

**Acreditación:**

Se acreditará con copia simple de CONSTANCIA, CERTIFICADO, DIPLOMAS U OTRO DOCUMENTO, según corresponda, que acrediten la **CAPACITACIÓN concluida**, del plantel profesional clave requerido.

La acreditación corresponde a **UN SOLO** documento, siempre y cuando el documento sea emitido por personas naturales o jurídicas que cuenten con todas las competencias legales para brindar la capacitación en los rubros requeridos. **No son válidos documentos emitidos por el participante o el contratista.**

**Importante**

*Se podrá acreditar la capacitación mediante certificados de estudios de postgrado, considerando que cada crédito del curso que acredita la capacitación equivale a dieciséis (16) horas lectivas, según la normativa de la materia.*

**B. EXPERIENCIA DEL POSTOR EN LA ESPECIALIDAD****Requisitos:**

El postor debe acreditar un monto facturado acumulado equivalente a **SEISCIENTOS CUATRO MIL SEISCIENTOS TREINTA Y DOS CON 00/100 SOLES (S/ 604,632.00)**, por la contratación de servicios de consultoría iguales o similares al objeto de la convocatoria, durante los diez (10) años anteriores a la fecha de la presentación de ofertas que se computarán desde la fecha de la conformidad o emisión del comprobante de pago, según corresponda.

**Se consideran servicios de consultoría similares o iguales a los siguientes:**

- Estudios en minería subterránea, y/o
- Elaboración de estudios geotécnicos o hidrogeológicos o hidráulicos o geo mecánico en minería subterránea, y/o
- Túneles

**Acreditación<sup>14</sup>:**

La experiencia del postor en la especialidad se acreditará con copia simple de:

- (i) contratos u órdenes de servicios, y su respectiva conformidad o constancia de prestación; o
- (ii) comprobantes de pago cuya cancelación se acredite documental y fehacientemente, con:
  - a) voucher de depósito, o
  - b) nota de abono, o
  - c) reporte de estado de cuenta, o
  - d) cualquier otro documento emitido por Entidad del sistema financiero que acredite el abono, o
  - e) mediante cancelación en el mismo comprobante de pago<sup>15</sup>.

**Los postores pueden presentar hasta un máximo de veinte (20) contrataciones para acreditar el requisito de calificación y el factor “Experiencia de Postor en la Especialidad”.**

En caso los postores presenten varios comprobantes de pago para acreditar una sola contratación, se debe acreditar que corresponden a dicha contratación; de lo contrario, se asumirá que los comprobantes acreditan contrataciones independientes, en cuyo caso solo se considerará, las veinte (20) primeras contrataciones indicadas en el **Anexo N° 10** referido a la Experiencia del Postor en la Especialidad.

En el caso de servicios de ejecución periódica, solo se considera como experiencia la parte del contrato que haya sido ejecutada durante los diez (10) años anteriores a la fecha de presentación de ofertas, debiendo adjuntarse copia de las conformidades correspondientes a tal parte o los respectivos comprobantes de pago cancelados.

En los casos que se acredite experiencia adquirida en consorcio, debe presentarse la promesa de consorcio o el contrato de consorcio del cual se desprenda fehacientemente el porcentaje de las obligaciones que se asumió en el contrato presentado; de lo contrario, no se computará la experiencia proveniente de dicho contrato.

Asimismo, cuando se presenten contratos derivados de procesos de selección convocados antes del 20.09.2012, la calificación se ceñirá al método descrito en la Directiva “Participación de Proveedores en Consorcio en las Contrataciones del Estado”, debiendo presumirse que el porcentaje de las obligaciones equivale al porcentaje de participación de la promesa de consorcio o del contrato de consorcio. En caso que en dichos documentos no se consigne el porcentaje de participación se presumirá que las obligaciones se ejecutaron en partes iguales.

<sup>14</sup> La experiencia se acreditará estrictamente con lo indicado en las bases, los **COMPROBANTES DE DETRACCIÓN** son obligaciones tributarias (**Decreto Legislativo N° 940**) por lo que **no son documentos que acrediten fehacientemente la cancelación de los comprobantes de pagos.**

<sup>15</sup> Cabe precisar que, de acuerdo con la **Resolución N° 0065-2018-TCE-S1 del Tribunal de Contrataciones del Estado**:

*“... el solo sello de cancelado en el comprobante, cuando ha sido colocado por el propio postor, no puede ser considerado como una acreditación que produzca fehaciencia en relación a que se encuentra cancelado. Admitir ello equivaldría a considerar como válida la sola declaración del postor afirmando que el comprobante de pago ha sido cancelado”*

*(...)*

*“Situación diferente se suscita ante el sello colocado por el cliente del postor [sea utilizando el término “cancelado” o “pagado”] supuesto en el cual sí se contaría con la declaración de un tercero que brinde certeza, ante la cual debiera reconocerse la validez de la experiencia”.*

Si el titular de la experiencia no es el postor, consignar si dicha experiencia corresponde a la matriz en caso que el postor sea sucursal, o fue transmitida por reorganización societaria, debiendo acompañar la documentación sustentatoria correspondiente.

Si el postor acredita experiencia de una persona absorbida como consecuencia de una reorganización societaria, debe presentar adicionalmente el **Anexo N° 11**.

Cuando en los contratos, órdenes de servicios o comprobantes de pago el monto facturado se encuentre expresado en moneda extranjera, debe indicarse el tipo de cambio venta publicado por la Superintendencia de Banca, Seguros y AFP correspondiente a la fecha de suscripción del contrato, de emisión de la orden de servicio o de cancelación del comprobante de pago, según corresponda.

Sin perjuicio de lo anterior, los postores deben llenar y presentar el **Anexo N° 10** referido a la Experiencia del Postor en la Especialidad.

#### Importante

- **SE RECOMIENDA** a los postores que toda la documentación que se presente para acreditar la experiencia de la empresa estas deben ser en **COPIAS LEGIBLES** para su fácil determinación del emisor, tiempo, objeto, monto u otros que corresponda, de lo contrario, **NO SERÁ CONSIDERADA PARA LA CALIFICACIÓN O EVALUACIÓN**. Asimismo, toda la información presentada debe estar en idioma ESPAÑOL.
- Los requisitos de calificación determinan si los postores cuentan con las capacidades necesarias para ejecutar el contrato.
- Al calificar la experiencia del postor, se valorará de manera integral los documentos presentados para acreditar dicha experiencia. En tal sentido, aun cuando en los documentos presentados la denominación del cargo o puesto o del objeto que se desee acreditar no coincida literalmente con aquella prevista en las bases, se validará la experiencia siempre y cuando las actividades realizadas o ejecutadas corresponden con la experiencia requerida en las bases. **En esa medida, el postor deberá adjuntar otros documentos contractuales, los que sin mayor análisis determinen la similitud de la prestación requerida.**
- En el caso de consorcios, la calificación de la experiencia se realiza conforme a la Directiva "Participación de Proveedores en Consorcio en las Contrataciones del Estado".



**CAPÍTULO IV**  
**FACTORES DE EVALUACIÓN****EVALUACIÓN TÉCNICA (Puntaje: 100 Puntos)****Importante para la Entidad**

*De acuerdo con el artículo 51 del Reglamento, se establece los siguientes factores de evaluación:*

**A. EXPERIENCIA DEL POSTOR EN LA ESPECIALIDAD****(Máximo 50 puntos)****Evaluación:**

El postor debe acreditar un monto facturado acumulado equivalente a **FACTURACIÓN QUE SUPERE LA REQUERIDA COMO REQUISITO DE CALIFICACIÓN**, por la contratación de servicios de consultoría iguales o similares al objeto de la convocatoria, durante los diez (10) años anteriores a la fecha de la presentación de ofertas que se computarán desde la fecha de la conformidad o emisión del comprobante de pago, según corresponda.

**Acreditación<sup>16</sup>:**

La experiencia en la especialidad se acreditará con copia simple de:

- (i) contratos u órdenes de servicios y su respectiva conformidad o constancia de prestación; o
- (ii) comprobantes de pago cuya cancelación se acredite documental y fehacientemente, con:
  - a) voucher de depósito, o
  - b) nota de abono, o
  - c) reporte de estado de cuenta, o
  - d) cualquier otro documento emitido por Entidad del sistema financiero que acredite el abono o
  - e) mediante cancelación en el mismo comprobante de pago<sup>17</sup>.

Las disposiciones sobre el requisito de calificación “Experiencia del postor en la especialidad” previstas en el literal C del numeral 3.2 del Capítulo III de la presente sección de las bases resultan aplicables para el presente factor.

MONTO FACTURADO ACUMULADO POR EL POSTOR	Puntaje
Mayor a S/ 850,000.00	50.00
Mayor a S/ 727,316.00 y <= S/ 850,000.00	45.00
Mayor a S/ 604,632.00 y <= S/ 727,316.00	40.00

**B. EXPERIENCIA DEL PERSONAL CLAVE****(Máximo 50 puntos)****Criterio:**

Se evaluará en función al **TIEMPO DE EXPERIENCIA EN LA ESPECIALIDAD** del personal clave propuesto **que supere lo establecido** en los Términos de Referencia.

<sup>16</sup> La experiencia se acreditará estrictamente con lo indicado en las bases, los Comprobantes de Detracción son obligaciones tributarias (Decreto Legislativo N° 940) por lo que no son documentos que acrediten fehacientemente la cancelación de los comprobantes de pagos.

<sup>17</sup> Cabe precisar que, de acuerdo con la Resolución N° 0065-2018-TCE-S1 del Tribunal de Contrataciones del Estado:

“... el solo sello de cancelado en el comprobante, cuando ha sido colocado por el propio postor, no puede ser considerado como una acreditación que produzca fehacencia en relación a que se encuentra cancelado. Admitir ello equivaldría a considerar como válida la sola declaración del postor afirmando que el comprobante de pago ha sido cancelado”

(...)

“Situación diferente se suscita ante el sello colocado por el cliente del postor [sea utilizando el término “cancelado” o “pagado”] supuesto en el cual sí se contaría con la declaración de un tercero que brinde certeza, ante la cual debiera reconocerse la validez de la experiencia”.



De presentarse experiencia ejecutada paralelamente (traslape), para el cómputo del tiempo de dicha experiencia sólo se considerará una vez el periodo traslapado.

**El tiempo de experiencia del profesional será computado desde la colegiatura.**

**Acreditación:**

Mediante la presentación de cualquiera de los siguientes documentos: (i) copia simple de contratos y su respectiva conformidad o (ii) constancias o (iii) certificados o (iv) cualquier otra documentación que, de manera fehaciente demuestre la experiencia del personal propuesto.

**B.1. JEFE DE PROYECTO**

**Criterio:**

Profesional en **INGENIERÍA DE MINAS, INGENIERÍA GEOLÓGICA o INGENIERÍA GEOFÍSICA**, con experiencia **MÍNIMA de CINCO (5) AÑOS**, como **RESPONSABLE o SUPERVISOR o CONSULTOR**, en la elaboración de estudios y/o elaboración de proyectos geotécnicos, geofísicos, hidrogeológicos en minería, o estudios de consultoría similares al objeto relacionados con la actividad minera subterránea.

TIEMPO DE EXPERIENCIA EN LA ESPECIALIDAD	Puntaje
Mayor a SIETE (7) años de experiencia	50.00
Mayor a SEIS (6) hasta SIETE (7) años de experiencia	45.00
Mayor a CINCO (5) hasta SEIS (6) años de experiencia	40.00

**Importante**

- ***SE RECOMIENDA*** que toda la documentación que se presente para acreditar la experiencia estas deben ser en **COPIAS LEGIBLES** para su fácil determinación del emisor, tiempo, objeto u otros que corresponda, de lo contrario, **NO SERÁ CONSIDERADA PARA LA CALIFICACIÓN O EVALUACIÓN**. Asimismo, toda la información presentada debe estar en idioma **ESPAÑOL**.
- Los documentos que acreditan la experiencia deben incluir los nombres y apellidos del profesional, el cargo desempeñado, el plazo de la prestación indicando el día, mes y año de inicio y culminación, el nombre de la Entidad u organización que emite el documento, la fecha de emisión y nombres y apellidos de quien suscribe el documento.
- En caso los documentos para acreditar la experiencia establezcan el plazo de la experiencia adquirida por el profesional en meses sin especificar los días se considerará el mes completo.
- Se considerará aquella experiencia que no tenga una antigüedad mayor a veinticinco (25) años anteriores a la fecha de la presentación de ofertas.
- Los requisitos de calificación determinan si los profesionales cuentan con las capacidades necesarias para ejecutar el contrato.
- Al calificar la experiencia de los profesionales, se valorará de manera integral los documentos presentados por el postor para acreditar dicha experiencia. En tal sentido, aun cuando en los documentos presentados la denominación del cargo o puesto no coincida literalmente con aquella prevista en las bases, se validará la experiencia si las actividades que realizó el profesional corresponden con la función propia del cargo o puesto requerido en las bases. **En esa medida, los profesionales deberán adjuntar otros documentos contractuales, los que sin mayor análisis determinen la similitud de la prestación requerida.**
- ***SE PRECISA***, el profesional propuesto para el servicio deberá acreditar su condición de Colegiado y Habilitado, en el colegio respectivo, **PARA EL INICIO DE SU PARTICIPACIÓN EFECTIVA EN EL CONTRATO**, tanto para aquellos titulados en el Perú o en el extranjero.

Para acceder a la etapa de evaluación económica, el postor debe obtener un **puntaje técnico mínimo de ochenta (80) puntos**. Las ofertas técnicas que no alcancen el puntaje mínimo especificado son descalificadas.





EVALUACIÓN ECONÓMICA (Puntaje: 100 Puntos)

FACTOR DE EVALUACIÓN	PUNTAJE / METODOLOGÍA PARA SU ASIGNACIÓN
<b>A. PRECIO</b>	
<p><b><u>Evaluación:</u></b></p> <p>Se evaluará considerando la oferta económica del postor.</p> <p><b><u>Acreditación:</u></b></p> <p>Se acreditará mediante el registro del monto de la oferta en el SEACE o documento que contiene la oferta económica (<b>Anexo N° 7</b>), según corresponda.</p>	<p>La evaluación consistirá en asignar un puntaje de <b>cien (100) puntos</b> a la oferta de precio más bajo y otorga a las demás ofertas puntajes inversamente proporcionales a sus respectivos precios, según la siguiente fórmula:</p> $P_i = \frac{O_m \times PMP}{O_i}$ <p>Donde:</p> <p>I = Oferta. P<sub>i</sub> = Puntaje de la oferta a evaluar. O<sub>i</sub> = Precio i. O<sub>m</sub> = Precio de la oferta más baja. PMP = Puntaje máximo del precio.</p>
<b>PUNTAJE TOTAL</b>	<b>100 puntos</b>

## CAPÍTULO V PROFORMA DEL CONTRATO

### Importante

*Dependiendo del objeto del contrato, de resultar indispensable, puede incluirse cláusulas adicionales o la adecuación de las propuestas en el presente documento, las que en ningún caso pueden contemplar disposiciones contrarias a la normativa vigente ni a lo señalado en este capítulo.*

Conste por el presente documento, la contratación del **SERVICIO DE CONSULTORÍA DE PARA LA ELABORACIÓN DE ESTUDIO DEL TÚNEL MURUCATA PARA DETERMINAR LA CONEXIÓN CON EL PIQUE INCLINADO, GOYLLARISQUIZGA, PASCO**, que celebra de una parte **ACTIVOS MINEROS S.A.C.**, en adelante LA ENTIDAD, con RUC N° 20103030791, con domicilio legal en **AV. PROLONGACIÓN PEDRO MIOTTA N° 421, SAN JUAN DE MIRAFLORES, LIMA**, representada por [...], identificado con DNI N° [...], y de otra parte [...], con RUC N° [...], con domicilio legal en [...], inscrita en la Ficha N° [...] Asiento N° [...] del Registro de Personas Jurídicas de la ciudad de [...] y con domicilio en la ciudad de Lima para notificación durante la ejecución contractual [...], debidamente representado por su Representante Legal, [...], con DNI N° [...], según poder inscrito en la Ficha N° [...], Asiento N° [...] del Registro de Personas Jurídicas de la ciudad de [...], a quien en adelante se le denominará EL CONTRATISTA en los términos y condiciones siguientes:

### **CLÁUSULA PRIMERA: ANTECEDENTES**

Con fecha [...], el comité de selección adjudicó la buena pro de la **ADJUDICACIÓN SIMPLIFICADA N° AS-SM-12-2021-AMSAC-2** para la contratación del **SERVICIO DE CONSULTORÍA PARA LA ELABORACIÓN DE ESTUDIO DEL TÚNEL MURUCATA PARA DETERMINAR LA CONEXIÓN CON EL PIQUE INCLINADO, GOYLLARISQUIZGA, PASCO**, a [INDICAR NOMBRE DEL GANADOR DE LA BUENA PRO], cuyos detalles e importe constan en los documentos integrantes del presente contrato.

### **CLÁUSULA SEGUNDA: OBJETO**

El presente contrato tiene por objeto el **SERVICIO DE CONSULTORÍA PARA LA ELABORACIÓN DE ESTUDIO DEL TÚNEL MURUCATA PARA DETERMINAR LA CONEXIÓN CON EL PIQUE INCLINADO, GOYLLARISQUIZGA, PASCO**.

### **CLÁUSULA TERCERA: MONTO CONTRACTUAL**

El monto total del presente contrato asciende a [CONSIGNAR MONEDA Y MONTO] que incluye todos los impuestos de Ley.

Este monto comprende el costo del servicio de consultoría, todos los tributos, seguros, transporte, inspecciones, pruebas y, de ser el caso, los costos laborales conforme a la legislación vigente, así como cualquier otro concepto que pueda tener incidencia sobre la ejecución del servicio de consultoría materia del presente contrato.

### **CLÁUSULA CUARTA: DEL PAGO<sup>18</sup>**

LA ENTIDAD se obliga a pagar la contraprestación a EL CONTRATISTA en **SOLES (S/)**, en **PAGOS PARCIALES** de acuerdo a los **PORCENTAJES** establecidos en el **Numeral 10 "Forma de Pago"** de los Términos de Referencia de las bases, luego de la recepción formal y completa de la documentación correspondiente, según lo establecido en el artículo 171 del Reglamento de la Ley de Contrataciones del Estado.

El pago correspondiente al **2do Entregable**, está supeditado a la viabilidad de la conexión de ambos túneles. De **no ser viable**, solo se pagará el porcentaje establecido para el **1er Entregable**. Consecuentemente el contrato se daría por concluido.

<sup>18</sup> En cada caso concreto, dependiendo de la naturaleza del contrato, podrá adicionarse la información que resulte pertinente a efectos de generar el pago.

Para tal efecto, el responsable de otorgar la conformidad de la prestación deberá hacerlo en un plazo que no excederá de los quince (15) días, bajo responsabilidad de dicho funcionario.

LA ENTIDAD debe efectuar el pago dentro de los diez (10) días calendario siguientes de otorgada la conformidad de los servicios, siempre que se verifiquen las condiciones establecidas en el contrato para ello, bajo responsabilidad del funcionario competente.

En caso de retraso en el pago por parte de LA ENTIDAD, salvo que se deba a caso fortuito o fuerza mayor, EL CONTRATISTA tendrá derecho al pago de intereses legales conforme a lo establecido en el artículo 39 de la Ley de Contrataciones del Estado y en el artículo 171 de su Reglamento, los que se computan desde la oportunidad en que el pago debió efectuarse.

#### **CLÁUSULA QUINTA: DEL PLAZO DE LA EJECUCIÓN DE LA PRESTACIÓN**

El plazo de ejecución del presente contrato es de [.....], el mismo que se computa desde el día siguiente de la fecha establecida en la comunicación formal y/o el acta de Inicio emitida por el administrador de contrato al representante legal del contratista.

#### **CLÁUSULA SEXTA: PARTES INTEGRANTES DEL CONTRATO**

El presente contrato está conformado por las bases integradas, la oferta ganadora<sup>19</sup>, así como los documentos derivados del procedimiento de selección que establezcan obligaciones para las partes.

#### **CLÁUSULA SÉTIMA: GARANTÍAS**

EL CONTRATISTA entregó al perfeccionamiento del contrato la respectiva garantía incondicional, solidaria, irrevocable, y de realización automática en el país al solo requerimiento, a favor de LA ENTIDAD, por los conceptos, montos y vigencias siguientes:

- De fiel cumplimiento del contrato: [CONSIGNAR EL MONTO], a través de la **CARTA FIANZA** N° [INDICAR NÚMERO DEL DOCUMENTO] emitida por [SEÑALAR EMPRESA QUE LA EMITE]. Monto que es equivalente al diez por ciento (10%) del monto del contrato original, la misma que debe mantenerse vigente hasta la conformidad de la recepción de la prestación.

#### **CLÁUSULA OCTAVA: EJECUCIÓN DE GARANTÍAS POR FALTA DE RENOVACIÓN**

LA ENTIDAD puede solicitar la ejecución de las garantías cuando EL CONTRATISTA no las hubiere renovado antes de la fecha de su vencimiento, conforme a lo dispuesto en el literal a) del numeral 155.1 del artículo 155 del Reglamento de la Ley de Contrataciones del Estado.

#### **CLÁUSULA NOVENA: CONFORMIDAD DE LA PRESTACIÓN DEL SERVICIO**

La conformidad de la prestación del servicio se regula por lo dispuesto en el artículo 168 del Reglamento de la Ley de Contrataciones del Estado. La conformidad será otorgada por la Jefatura del Departamento de Post Cierre y Mantenimiento de la Gerencia de Operaciones.

De existir observaciones, LA ENTIDAD las comunica al CONTRATISTA, indicando claramente el sentido de estas, otorgándole un plazo para subsanar no menor de cinco (5) ni mayor de quince (15) días. Si pese al plazo otorgado, EL CONTRATISTA no cumpliera a cabalidad con la subsanación, LA ENTIDAD puede otorgar al CONTRATISTA periodos adicionales para las correcciones pertinentes. En este supuesto corresponde aplicar la penalidad por mora desde el vencimiento del plazo para subsanar.

Este procedimiento no resulta aplicable cuando la consultoría manifiestamente no cumpla con las características y condiciones ofrecidas, en cuyo caso LA ENTIDAD no otorga la conformidad, debiendo considerarse como no ejecutada la prestación, aplicándose la penalidad que corresponda por cada día de atraso.

#### **CLÁUSULA DÉCIMA: DECLARACIÓN JURADA DEL CONTRATISTA**

EL CONTRATISTA declara bajo juramento que se compromete a cumplir las obligaciones derivadas del presente contrato, bajo sanción de quedar inhabilitado para contratar con el Estado en caso de incumplimiento.

<sup>19</sup> La oferta ganadora comprende a la oferta técnica y oferta económica del postor ganador de la buena pro.

**CLÁUSULA UNDÉCIMA: RESPONSABILIDAD POR VICIOS OCULTOS**

La conformidad del servicio por parte de LA ENTIDAD no enerva su derecho a reclamar posteriormente por defectos o vicios ocultos, conforme a lo dispuesto por los artículos 40 de la Ley de Contrataciones del Estado y 173 de su Reglamento.

El plazo máximo de responsabilidad del contratista es de **UN (1) AÑO** contado a partir de la conformidad otorgada por LA ENTIDAD.

**CLÁUSULA DUODÉCIMA: PENALIDADES**

Si EL CONTRATISTA incurre en retraso injustificado en la ejecución de las prestaciones objeto del contrato, LA ENTIDAD le aplica automáticamente una penalidad por mora por cada día de atraso, de acuerdo a la siguiente fórmula:

$$\text{Penalidad Diaria} = \frac{0.10 \times \text{monto vigente}}{F \times \text{plazo vigente en días}}$$

Donde:

**F = 0.25 para plazos mayores a sesenta (60) días;**

El retraso se justifica a través de la solicitud de ampliación de plazo debidamente aprobado. Adicionalmente, se considera justificado el retraso y en consecuencia no se aplica penalidad, cuando EL CONTRATISTA acredite, de modo objetivamente sustentado, que el mayor tiempo transcurrido no le resulta imputable. En este último caso la calificación del retraso como justificado por parte de LA ENTIDAD no da lugar al pago de gastos generales ni costos directos de ningún tipo, conforme el numeral 162.5 del artículo 162 del Reglamento de la Ley de Contrataciones del Estado.

Adicionalmente a la penalidad por mora se aplicará la siguiente penalidad:

Otras penalidades			
Nº	Supuestos de aplicación de penalidad	Forma de cálculo	Procedimiento
1	<b>CALIDAD DE LOS ENTREGABLES</b> El Consultor deberá corregir las deficiencias del trabajo sin perjuicio alguno para AMSAC. <i>La penalidad será por evento</i>	5 K.	Según informe del Administrador de contrato.
2	(...)		

**Importante**

*De haberse previsto establecer penalidades distintas a la penalidad por mora, incluir dichas penalidades, los supuestos de aplicación de penalidad, la forma de cálculo de la penalidad para cada supuesto y el procedimiento mediante el cual se verifica el supuesto a penalizar, conforme el artículo 163 del Reglamento de la Ley de Contrataciones del Estado.*

Estas penalidades se deducen de los pagos a cuenta o del pago final, según corresponda; o si fuera necesario, se cobra del monto resultante de la ejecución de la garantía de fiel cumplimiento.

Estos dos (2) tipos de penalidades pueden alcanzar cada una un monto máximo equivalente al diez por ciento (10%) del monto del contrato vigente, o de ser el caso, del ítem que debió ejecutarse.

Cuando se llegue a cubrir el monto máximo de la penalidad por mora o el monto máximo para otras penalidades, de ser el caso, LA ENTIDAD puede resolver el contrato por incumplimiento.

**CLÁUSULA DÉCIMA TERCERA: RESOLUCIÓN DEL CONTRATO**

Cualquiera de las partes puede resolver el contrato, de conformidad con el numeral 32.3 del artículo 32 y artículo 36 de la Ley de Contrataciones del Estado, y el artículo 164 de su Reglamento. De darse el caso, LA ENTIDAD procederá de acuerdo a lo establecido en el artículo 165 del Reglamento de la Ley de Contrataciones del Estado.

**CLÁUSULA DÉCIMA CUARTA: RESPONSABILIDAD DE LAS PARTES**

Cuando se resuelva el contrato por causas imputables a algunas de las partes, se debe resarcir los daños y perjuicios ocasionados, a través de la indemnización correspondiente. Ello no obsta la aplicación de las sanciones administrativas, penales y pecuniarias a que dicho incumplimiento diere lugar, en el caso que éstas correspondan.

Lo señalado precedentemente no exime a ninguna de las partes del cumplimiento de las demás obligaciones previstas en el presente contrato.

**CLÁUSULA DÉCIMA QUINTA: ANTICORRUPCIÓN**

EL CONTRATISTA declara y garantiza no haber, directa o indirectamente, o tratándose de una persona jurídica a través de sus socios, integrantes de los órganos de administración, apoderados, representantes legales, funcionarios, asesores o personas vinculadas a las que se refiere el artículo 7 del Reglamento de la Ley de Contrataciones del Estado, ofrecido, negociado o efectuado, cualquier pago o, en general, cualquier beneficio o incentivo ilegal en relación al contrato.

Asimismo, el CONTRATISTA se obliga a conducirse en todo momento, durante la ejecución del contrato, con honestidad, probidad, veracidad e integridad y de no cometer actos ilegales o de corrupción, directa o indirectamente o a través de sus socios, accionistas, participacionistas, integrantes de los órganos de administración, apoderados, representantes legales, funcionarios, asesores y personas vinculadas a las que se refiere el artículo 7 del Reglamento de la Ley de Contrataciones del Estado.

Además, EL CONTRATISTA se compromete a i) comunicar a las autoridades competentes, de manera directa y oportuna, cualquier acto o conducta ilícita o corrupta de la que tuviera conocimiento; y ii) adoptar medidas técnicas, organizativas y/o de personal apropiadas para evitar los referidos actos o prácticas.

**CLÁUSULA DÉCIMA SEXTA: MARCO LEGAL DEL CONTRATO**

Sólo en lo no previsto en este contrato, en la Ley de Contrataciones del Estado y su Reglamento, en las directivas que emita el OSCE y demás normativa especial que resulte aplicable, serán de aplicación supletoria las disposiciones pertinentes del Código Civil vigente, cuando corresponda, y demás normas de derecho privado.

**CLÁUSULA DÉCIMA SÉTIMA: SOLUCIÓN DE CONTROVERSIAS<sup>20</sup>**

Las controversias que surjan entre las partes durante la ejecución del contrato se resuelven mediante conciliación o arbitraje, según el acuerdo de las partes.

Cualquiera de las partes tiene derecho a iniciar el arbitraje a fin de resolver dichas controversias dentro del plazo de caducidad previsto en la Ley de Contrataciones del Estado y su Reglamento.

Facultativamente, cualquiera de las partes tiene el derecho a solicitar una conciliación dentro del plazo de caducidad correspondiente, según lo señalado en el artículo 224 del Reglamento de la Ley de Contrataciones del Estado, sin perjuicio de recurrir al arbitraje, en caso no se llegue a un acuerdo entre ambas partes o se llegue a un acuerdo parcial. Las controversias sobre nulidad del contrato solo pueden ser sometidas a arbitraje.

El Laudo arbitral emitido es inapelable, definitivo y obligatorio para las partes desde el momento de su notificación, según lo previsto en el numeral 45.21 del artículo 45 de la Ley de Contrataciones del Estado.

**CLÁUSULA DÉCIMA OCTAVA: FACULTAD DE ELEVAR A ESCRITURA PÚBLICA**

Cualquiera de las partes puede elevar el presente contrato a Escritura Pública corriendo con todos los gastos que demande esta formalidad.

**CLÁUSULA DÉCIMA NOVENA: DOMICILIO PARA EFECTOS DE LA EJECUCIÓN CONTRACTUAL**

Las partes declaran el siguiente domicilio para efecto de las notificaciones que se realicen durante

<sup>20</sup> De acuerdo con el numeral 225.3 del artículo 225 del Reglamento, las partes pueden recurrir al arbitraje ad hoc cuando las controversias deriven de procedimientos de selección cuyo valor estimado sea menor o igual a cinco millones con 00/100 soles (S/ 5 000 000,00).



la ejecución del presente contrato:

DOMICILIO DE LA ENTIDAD: **Av. Prolongación Pedro Miotta N° 421, San Juan de Miraflores, Lima**

DOMICILIO DEL CONTRATISTA: [CONSIGNAR EL DOMICILIO SEÑALADO POR EL POSTOR GANADOR DE LA BUENA PRO AL PRESENTAR LOS REQUISITOS PARA EL PERFECCIONAMIENTO DEL CONTRATO]

Para todos los efectos derivados de la ejecución del presente contrato, las partes señalan como **su domicilio válido en la ciudad de Lima** lo indicado en la introducción del presente contrato, donde se le harán llegar las notificaciones que se le cursen.

La variación del domicilio aquí declarado de alguna de las partes debe ser comunicada a la otra parte, formalmente y por escrito, con una anticipación no menor de quince (15) días calendario.

De acuerdo con las bases integradas, la oferta y las disposiciones del presente contrato, las partes lo firman por duplicado en señal de conformidad en la ciudad de [.....] al [CONSIGNAR FECHA].

\_\_\_\_\_  
"LA ENTIDAD"

\_\_\_\_\_  
"EL CONTRATISTA"





## **ANEXOS**

*[Handwritten signatures in blue ink]*

## ANEXO N° 1

## DECLARACIÓN JURADA DE DATOS DEL POSTOR

Señores

**COMITÉ DE SELECCIÓN****ADJUDICACIÓN SIMPLIFICADA N° AS-SM-12-2021-AMSAC-2**

Presente.-

El que se suscribe, [...], postor y/o Representante Legal de [CONSIGNAR EN CASO DE SER PERSONA JURÍDICA], identificado con [CONSIGNAR TIPO DE DOCUMENTO DE IDENTIDAD] N° [CONSIGNAR NÚMERO DE DOCUMENTO DE IDENTIDAD], con poder inscrito en la localidad de [CONSIGNAR EN CASO DE SER PERSONA JURÍDICA] en la Ficha N° [CONSIGNAR EN CASO DE SER PERSONA JURÍDICA] Asiento N° [CONSIGNAR EN CASO DE SER PERSONA JURÍDICA], **DECLARO BAJO JURAMENTO** que la siguiente información se sujeta a la verdad:

Nombre, Denominación o Razón Social :					
Domicilio Legal :					
RUC :		Teléfono(s) :			
MYPE <sup>21</sup>				Sí	No
Correo electrónico :					

**Autorización de notificación por correo electrónico:**

... [CONSIGNAR SÍ O NO] autorizo que se notifiquen al correo electrónico indicado las siguientes actuaciones:

1. Solicitud de la descripción a detalle de todos los elementos constitutivos de la oferta.
2. Solicitud de subsanación de los requisitos para perfeccionar el contrato.
3. Solicitud al postor que ocupó el segundo lugar en el orden de prelación para presentar los documentos para perfeccionar el contrato.
4. Respuesta a la solicitud de acceso al expediente de contratación.

Asimismo, me comprometo a remitir la confirmación de recepción, en el plazo máximo de dos (2) días hábiles de recibida la comunicación.

[CONSIGNAR CIUDAD Y FECHA]

.....  
**Firma, Nombres y Apellidos del postor o Representante legal, según corresponda**

**Importante**

*La notificación dirigida a la dirección de correo electrónico consignada se entenderá válidamente efectuada cuando la Entidad reciba acuse de recepción.*

<sup>21</sup> Esta información será verificada por la Entidad en la página web del Ministerio de Trabajo y Promoción del Empleo en la sección consulta de empresas acreditadas en el REMYPE en el link <http://www2.trabajo.gob.pe/servicios-en-linea-2-2/> y se tendrá en consideración, en caso el postor ganador de la buena pro solicite la retención del diez por ciento (10%) del monto del contrato original, en calidad de garantía de fiel cumplimiento, según las condiciones previstas en el artículo 149 del Reglamento. Asimismo, dicha información se tendrá en cuenta en caso de empate, conforme a lo previsto en el artículo 91 del Reglamento.



**Importante**

*Cuando se trate de consorcios, la declaración jurada es la siguiente:*

**ANEXO N° 1**

**DECLARACIÓN JURADA DE DATOS DEL POSTOR**

Señores

**COMITÉ DE SELECCIÓN**

**ADJUDICACIÓN SIMPLIFICADA N° AS-SM-12-2021-AMSAC-2**

Presente.-

El que se suscribe, [...], representante común del consorcio [CONSIGNAR EL NOMBRE DEL CONSORCIO], identificado con [CONSIGNAR TIPO DE DOCUMENTO DE IDENTIDAD] N° [CONSIGNAR NÚMERO DE DOCUMENTO DE IDENTIDAD], **DECLARO BAJO JURAMENTO** que la siguiente información se sujeta a la verdad:

Datos del consorciado 1					
Nombre, Denominación o Razón Social :					
Domicilio Legal :					
RUC :		Teléfono(s) :			
MYPE <sup>22</sup>		Sí		No	
Correo electrónico :					

Datos del consorciado 2					
Nombre, Denominación o Razón Social :					
Domicilio Legal :					
RUC :		Teléfono(s) :			
MYPE <sup>23</sup>		Sí		No	
Correo electrónico :					

Datos del consorciado ...					
Nombre, Denominación o Razón Social :					
Domicilio Legal :					
RUC :		Teléfono(s) :			
MYPE <sup>24</sup>		Sí		No	
Correo electrónico :					

**Autorización de notificación por correo electrónico:**

<sup>22</sup> Esta información será verificada por la Entidad en la página web del Ministerio de Trabajo y Promoción del Empleo en la sección consulta de empresas acreditadas en el REMYPE en el link <http://www2.trabajo.gob.pe/servicios-en-linea-2-2/> y se tendrá en consideración, en caso el consorcio ganador de la buena pro solicite la retención del diez por ciento (10%) del monto del contrato original, en calidad de garantía de fiel cumplimiento, según las condiciones previstas en el artículo 149 del Reglamento. Asimismo, dicha información se tendrá en cuenta en caso de empate, conforme a lo previsto en el artículo 91 del Reglamento. Para dichos efectos, todos los integrantes del consorcio deben acreditar la condición de micro o pequeña empresa.

<sup>23</sup> Ibidem.

<sup>24</sup> Ibidem.



Correo electrónico del consorcio:

... [CONSIGNAR SÍ O NO] autorizo que se notifiquen al correo electrónico indicado las siguientes actuaciones:

1. Solicitud de la descripción a detalle de todos los elementos constitutivos de la oferta.
2. Solicitud de subsanación de los requisitos para perfeccionar el contrato.
3. Solicitud al postor que ocupó el segundo lugar en el orden de prelación para presentar los documentos para perfeccionar el contrato.
4. Respuesta a la solicitud de acceso al expediente de contratación.

Asimismo, me comprometo a remitir la confirmación de recepción, en el plazo máximo de dos (2) días hábiles de recibida la comunicación.

[CONSIGNAR CIUDAD Y FECHA]

.....  
**Firma, Nombres y Apellidos del representante  
común del consorcio**

**Importante**

*La notificación dirigida a la dirección de correo electrónico consignada se entenderá válidamente efectuada cuando la Entidad reciba acuse de recepción.*

## ANEXO N° 2

### DECLARACIÓN JURADA (ART. 52 DEL REGLAMENTO DE LA LEY DE CONTRATACIONES DEL ESTADO)

Señores

**COMITÉ DE SELECCIÓN**

**ADJUDICACIÓN SIMPLIFICADA N° AS-SM-12-2021-AMSAC-2**

Presente.-

Mediante el presente el suscrito, postor y/o Representante Legal de [CONSIGNAR EN CASO DE SER PERSONA JURÍDICA], declaro bajo juramento:

- i. No haber incurrido y me obligo a no incurrir en actos de corrupción, así como a respetar el principio de integridad.
- ii. No tener impedimento para postular en el procedimiento de selección ni para contratar con el Estado, conforme al artículo 11 de la Ley de Contrataciones del Estado.
- iii. Que mi información (en caso que el postor sea persona natural) o la información de la persona jurídica que represento, registrada en el RNP se encuentra actualizada.
- iv. Conocer las sanciones contenidas en la Ley de Contrataciones del Estado y su Reglamento, así como las disposiciones aplicables del TUO de la Ley N° 27444, Ley del Procedimiento Administrativo General.
- v. Participar en el presente proceso de contratación en forma independiente sin mediar consulta, comunicación, acuerdo, arreglo o convenio con ningún proveedor; y, conocer las disposiciones del Decreto Legislativo N° 1034, Decreto Legislativo que aprueba la Ley de Represión de Conductas Anticompetitivas.
- vi. Conocer, aceptar y someterme a las bases, condiciones y reglas del procedimiento de selección.
- vii. Ser responsable de la veracidad de los documentos e información que presento en el presente procedimiento de selección.
- viii. Comprometerme a mantener la oferta presentada durante el procedimiento de selección y a perfeccionar el contrato, en caso de resultar favorecido con la buena pro.

[CONSIGNAR CIUDAD Y FECHA]

.....  
**Firma, Nombres y Apellidos del postor o  
Representante legal, según corresponda**

#### Importante

*En el caso de consorcios, cada integrante debe presentar esta declaración jurada, salvo que sea presentada por el representante común del consorcio.*



### ANEXO N° 3

#### DECLARACIÓN JURADA DE CUMPLIMIENTO DE LOS TÉRMINOS DE REFERENCIA

Señores

**COMITÉ DE SELECCIÓN**

**ADJUDICACIÓN SIMPLIFICADA N° AS-SM-12-2021-AMSAC-2**

Presente.-

Es grato dirigirme a usted, para hacer de su conocimiento que luego de haber examinado las bases y demás documentos del procedimiento de la referencia y, conociendo todos los alcances y las condiciones detalladas en dichos documentos, el postor que suscribe ofrece el **SERVICIO DE CONSULTORÍA PARA LA ELABORACIÓN DE ESTUDIO DEL TÚNEL MURUCATA PARA DETERMINAR LA CONEXIÓN CON EL PIQUE INCLINADO, GOYLLARISQUIZGA, PASCO**, de conformidad con los Términos de Referencia que se indican en el numeral 3.1 del Capítulo III de la sección específica de las bases y los documentos del procedimiento.

[CONSIGNAR CIUDAD Y FECHA]

.....  
**Firma, Nombres y Apellidos del postor o  
Representante legal o común, según corresponda**





**ANEXO N° 4**

**DECLARACIÓN JURADA DE PLAZO DE PRESTACIÓN DEL SERVICIO DE CONSULTORÍA**

Señores

**COMITÉ DE SELECCIÓN**

**ADJUDICACIÓN SIMPLIFICADA N° AS-SM-12-2021-AMSAC-2**

Presente.-

Mediante el presente, con pleno conocimiento de las condiciones que se exigen en las bases del procedimiento de la referencia, me comprometo a prestar el servicio de consultoría objeto del presente procedimiento de selección en el plazo de [CONSIGNAR EL PLAZO OFERTADO].

[CONSIGNAR CIUDAD Y FECHA]

.....  
**Firma, Nombres y Apellidos del postor o**  
**Representante legal o común, según corresponda**



## ANEXO N° 5

### CARTA DE COMPROMISO DEL PERSONAL CLAVE

Señores

**COMITÉ DE SELECCIÓN**

**ADJUDICACIÓN SIMPLIFICADA N° AS-SM-12-2021-AMSAC-2**

Presente.-

Yo [CONSIGNAR NOMBRES Y APELLIDOS COMPLETOS] identificado con documento de identidad N° [CONSIGNAR NÚMERO DE DNI O DOCUMENTO DE IDENTIDAD ANÁLOGO], domiciliado en [CONSIGNAR EL DOMICILIO LEGAL], declaro bajo juramento:

Que, me comprometo a prestar mis servicios en el cargo de [CONSIGNAR EL CARGO A DESEMPEÑAR] para ejecutar [CONSIGNAR LA DENOMINACIÓN DE LA CONVOCATORIA] en caso que el postor [CONSIGNAR EL NOMBRE, DENOMINACIÓN O RAZÓN SOCIAL DEL POSTOR<sup>25</sup>] resulte favorecido con la buena pro y suscriba el contrato correspondiente.

Para dicho efecto, declaro que mis calificaciones y experiencia son las siguientes:

#### A. Calificaciones

##### A.1 Formación académica:

<b>Carrera profesional</b>	
<b>Universidad</b>	
<b>Título profesional o grado obtenido</b>	
<b>Fecha de expedición del grado o título</b>	

##### A.2 Capacitación:

N°	Materia de la capacitación	Cantidad de horas lectivas	Institución educativa u organización	Fecha de expedición del documento
<b>Total horas lectivas</b>				

#### B. Experiencia

[CONSIGNAR LA EXPERIENCIA SEGÚN LO REQUERIDO EN EL CAPÍTULO III DE LA PRESENTE SECCIÓN DE LAS BASES].

N°	Cliente o Empleador	Objeto de la contratación	Fecha de inicio	Fecha de culminación	Tiempo
1					
2					
(...)					

**La experiencia total acumulada es de:** [CONSIGNAR LA EXPERIENCIA TOTAL ACUMULADA EN AÑOS, MESES Y DÍAS, SEGÚN CORRESPONDA].

Asimismo, manifiesto mi disposición de ejecutar las actividades que comprenden el desempeño del

<sup>25</sup> En el caso que el postor sea un consorcio se debe consignar el nombre del consorcio o de uno de sus integrantes.



referido cargo, durante el periodo de ejecución del contrato.

[CONSIGNAR CIUDAD Y FECHA]

.....  
**Firma, Nombres y Apellidos del personal**

**Importante**

- De conformidad con el literal d) del artículo 52 del Reglamento la carta de compromiso del personal clave, **debe contar con la firma legalizada de este.**
- De presentarse experiencia ejecutada paralelamente (traslape), para el cómputo del tiempo de dicha experiencia sólo se considerará una vez el periodo traslapado.

## ANEXO N° 6

### PROMESA DE CONSORCIO

(Sólo para el caso en que un consorcio se presente como postor)

Señores

**COMITÉ DE SELECCIÓN**

**ADJUDICACIÓN SIMPLIFICADA N° AS-SM-12-2021-AMSAC-2**

Presente.-

Los suscritos declaramos expresamente que hemos convenido en forma irrevocable, durante el lapso que dure el procedimiento de selección, para presentar una oferta conjunta a la **ADJUDICACIÓN SIMPLIFICADA N° AS-SM-12-2021-AMSAC-2**.

Asimismo, en caso de obtener la buena pro, nos comprometemos a formalizar el contrato de consorcio, de conformidad con lo establecido por el artículo 140 del Reglamento de la Ley de Contrataciones del Estado, bajo las siguientes condiciones:

a) Integrantes del consorcio

1. [NOMBRE, DENOMINACIÓN O RAZÓN SOCIAL DEL CONSORCIADO 1].
2. [NOMBRE, DENOMINACIÓN O RAZÓN SOCIAL DEL CONSORCIADO 2].

b) Designamos a [CONSIGNAR NOMBRES Y APELLIDOS DEL REPRESENTANTE COMÚN], identificado con [CONSIGNAR TIPO DE DOCUMENTO DE IDENTIDAD] N° [CONSIGNAR NÚMERO DE DOCUMENTO DE IDENTIDAD], como representante común del consorcio para efectos de participar en todos los actos referidos al procedimiento de selección, suscripción y ejecución del contrato correspondiente con [CONSIGNAR NOMBRE DE LA ENTIDAD].

Asimismo, declaramos que el representante común del consorcio no se encuentra impedido, inhabilitado ni suspendido para contratar con el Estado.

c) Fijamos nuestro domicilio legal común en [.....].

d) Las obligaciones que corresponden a cada uno de los integrantes del consorcio son las siguientes:

1. OBLIGACIONES DE [NOMBRE, DENOMINACIÓN O RAZÓN SOCIAL DEL CONSORCIADO 1] [ % ]<sup>26</sup>

[DESCRIBIR LAS OBLIGACIONES DEL CONSORCIADO 1]

2. OBLIGACIONES DE [NOMBRE, DENOMINACIÓN O RAZÓN SOCIAL DEL CONSORCIADO 2] [ % ]<sup>27</sup>

[DESCRIBIR LAS OBLIGACIONES DEL CONSORCIADO 2]

TOTAL OBLIGACIONES

100%<sup>28</sup>

<sup>26</sup> Consignar únicamente el porcentaje total de las obligaciones, el cual debe ser expresado en número entero, sin decimales.

<sup>27</sup> Consignar únicamente el porcentaje total de las obligaciones, el cual debe ser expresado en número entero, sin decimales.

<sup>28</sup> Este porcentaje corresponde a la sumatoria de los porcentajes de las obligaciones de cada uno de los integrantes del consorcio.



[CONSIGNAR CIUDAD Y FECHA]

.....  
Consortiado 1  
Nombres, apellidos y firma del Consortiado 1  
o de su Representante Legal  
Tipo y N° de Documento de Identidad

.....  
Consortiado 2  
Nombres, apellidos y firma del Consortiado 2  
o de su Representante Legal  
Tipo y N° de Documento de Identidad

#### Importante

- De conformidad con el artículo 52 del Reglamento, las firmas de los integrantes del consorcio deben ser legalizadas.
- La Promesa Formal de Consorcio debe contener la información que señala el numeral 7.4.2, del punto 1° - Contenido Mínimo, literales a), b), c), d) y e), de la Directiva 005-2019-OSCE/CD. La omisión del contenido mínimo en la promesa formal de consorcio no es subsanable. Salvo la legalización de las firmas en la promesa de consorcio.
- EN VIRTUD A LAS DISPOSICIONES Y ALCANCES DE LA RESOLUCIÓN N° 8494-2017/Ra-INDECOPI, EMITIDA POR INDECOPI CIRCUNSCRITA AL REGISTRO DE LA MARCA “**ACTIVOS MINEROS S.A.C. - AMSAC**” Y A EFECTOS DE PREVENIR CONTINGENCIAS ADMINISTRATIVAS DERIVADAS RESPECTO A DICHO REGISTRO, **SE INSTA A LOS POSTORES A NO CONSTITUIR CONSORCIOS BAJO NOMENCLATURA ALGUNA QUE AÑADA LAS SIGLAS “AMSAC”**



## ANEXO N° 7

### OFERTA ECONÓMICA

Señores

**COMITÉ DE SELECCIÓN**

**ADJUDICACIÓN SIMPLIFICADA N° AS-SM-12-2021-AMSAC-2**

Presente.-

Es grato dirigirme a usted, para hacer de su conocimiento que, de acuerdo con las bases, mi oferta económica es la siguiente:

CONCEPTO	OFERTA ECONÓMICA INCLUIDO EL IGV
SERVICIO DE CONSULTORÍA PARA LA ELABORACIÓN DE ESTUDIO DEL TÚNEL MURUCATA PARA DETERMINAR LA CONEXIÓN CON EL PIQUE INCLINADO, GOYLLARISQUIZGA, PASCO	
<b>TOTAL</b>	

La oferta económica en **SOLES (S/)** incluye todos los tributos, seguros, transporte, inspecciones, pruebas y, de ser el caso, los costos laborales conforme a la legislación vigente, así como cualquier otro concepto que pueda tener incidencia sobre el costo del servicio de consultoría a contratar; excepto la de aquellos postores que gocen de alguna exoneración legal, no incluirán en su oferta económica los tributos respectivos.

[CONSIGNAR CIUDAD Y FECHA]

.....  
**Firma, Nombres y Apellidos del postor o  
Representante legal o común, según corresponda**

#### Importante

- *El postor debe consignar el precio total de la oferta, sin perjuicio que, de resultar favorecido con la buena pro presente la estructura de costos para el perfeccionamiento del contrato de acuerdo a lo detallado en el Anexo 1 de los Términos de Referencia.*
- *La propuesta económica debe incluir el impuesto por el IGV (18%), así como cualquier otro concepto, directa o indirecto, que le sea aplicable al objeto de contrato. AMSAC no reconocerá pago adicional de ninguna naturaleza.*
- *La oferta económica expresada en SOLES (S/) debe registrarse directamente en el formulario electrónico del SEACE.*





ANEXO N° 8

DECLARACIÓN JURADA DEL PERSONAL CLAVE PROPUESTO

Señores

**COMITÉ DE SELECCIÓN**

**ADJUDICACIÓN SIMPLIFICADA N° AS-SM-12-2021-AMSAC-2**

Presente.-

Mediante el presente el suscrito, postor y/o Representante Legal de [CONSIGNAR EN CASO DE SER PERSONA JURÍDICA], declaro bajo juramento que la información del personal clave propuesto es el siguiente:

NOMBRES Y APELLIDOS	DOCUMENTO NACIONAL DE IDENTIDAD U OTRO ANÁLOGO	CARGO	CARRERA PROFESIONAL	N° DE FOLIO EN LA OFERTA	TIEMPO DE EXPERIENCIA ACREDITADA	N° DE FOLIO EN LA OFERTA

[CONSIGNAR CIUDAD Y FECHA]

.....  
**Firma, Nombres y Apellidos del postor o Representante legal o común, según corresponda**

**Importante**

*El postor debe presentar dentro de su oferta la carta de compromiso del personal clave con firma legalizada, según Anexo N° 5.*



ANEXO N° 9

EXPERIENCIA DEL POSTOR EN LA ESPECIALIDAD

Señores  
**COMITÉ DE SELECCIÓN**  
**ADJUDICACIÓN SIMPLIFICADA N° AS-SM-12-2021-AMSAC-2**  
Presente.-

Mediante el presente, el suscrito detalla la siguiente EXPERIENCIA EN LA ESPECIALIDAD:

N°	CLIENTE	OBJETO DEL CONTRATO	N° CONTRATO / O/S / COMPROBANTE DE PAGO	FECHA DEL CONTRATO O CP <sup>29</sup>	FECHA DE LA CONFORMIDAD DE SER EL CASO <sup>30</sup>	EXPERIENCIA PROVENIENTE <sup>31</sup> DE:	MONEDA	IMPORTE <sup>32</sup> 33	TIPO DE CAMBIO VENTA <sup>34</sup>	MONTO FACTURADO ACUMULADO <sup>35</sup>
1										

<sup>29</sup> Se refiere a la fecha de suscripción del contrato, de la emisión de la Orden de Servicios o de cancelación del comprobante de pago, según corresponda.

<sup>30</sup> Únicamente, cuando la fecha del perfeccionamiento del contrato, sea previa a los diez (10) años anteriores a la fecha de presentación de ofertas, caso en el cual el postor debe acreditar que la conformidad se emitió dentro de dicho periodo.

<sup>31</sup> Si el titular de la experiencia no es el postor, consignar si dicha experiencia corresponde a la matriz en caso que el postor sea sucursal, o fue transmitida por reorganización societaria, debiendo acompañar la documentación sustentatoria correspondiente. Al respecto, según la Opinión N° 216-2017/DTN "Considerando que la sociedad matriz y la sucursal constituyen la misma persona jurídica, la sucursal puede acreditar como suya la experiencia de su matriz". Del mismo modo, según lo previsto en la Opinión N° 010-2013/DTN, "... en una operación de reorganización societaria que comprende tanto una fusión como una escisión, la sociedad resultante podrá acreditar como suya la experiencia de la sociedad incorporada o absorbida, que se extingue producto de la fusión; asimismo, si en virtud de la escisión se transfiere un bloque patrimonial consistente en una línea de negocio completa, la sociedad resultante podrá acreditar como suya la experiencia de la sociedad escindida, correspondiente a la línea de negocio transmitida. De esta manera, la sociedad resultante podrá emplear la experiencia transmitida, como consecuencia de la reorganización societaria antes descrita, en los futuros procesos de selección en los que participe".

<sup>32</sup> Se refiere al monto del contrato ejecutado incluido adicionales y reducciones, de ser el caso.

<sup>33</sup> En aplicación del principio de **IGUALDAD DE TRATO** y comparar adecuadamente el monto facturado acreditado por el postor, este será actualizado a la fecha a través del **Índice de Precio al Consumidor (IPC)**, correspondiente a la fecha de suscripción del contrato, de la emisión de la Orden de Servicios o de cancelación del comprobante de pago, según corresponda (<http://www.sunat.gob.pe/indicestajas/>). Formula: dividir el IPC de la fecha actual con el IPC de la fecha del contrato y multiplicar por el monto del contrato, comprobante de pago, monto de conformidad, según corresponda.

<sup>34</sup> El tipo de cambio venta debe corresponder al publicado por la SBS correspondiente a la fecha de suscripción del contrato, de la emisión de la Orden de Servicios o de cancelación del comprobante de pago, según corresponda.

<sup>35</sup> Consignar en la moneda establecida en las bases.



Nº	CLIENTE	OBJETO DEL CONTRATO	Nº CONTRATO / O/S / COMPROBANTE DE PAGO	FECHA DEL CONTRATO O CP <sup>29</sup>	FECHA DE LA CONFORMIDAD DE SER EL CASO <sup>30</sup>	EXPERIENCIA PROVENIENTE <sup>31</sup> DE:	MONEDA	IMPORTE <sup>32</sup> 33	TIPO DE CAMBIO VENTA <sup>34</sup>	MONTO FACTURADO ACUMULADO <sup>35</sup>
2										
3										
4										
5										
6										
7										
8										
9										
10										
...										
20										
TOTAL										

[CONSIGNAR CIUDAD Y FECHA]

.....  
Firma, Nombres y Apellidos del postor o  
Representante legal o común, según corresponda

**ANEXO N° 10**

**DECLARACIÓN JURADA  
(NUMERAL 49.4 DEL ARTÍCULO 49 DEL REGLAMENTO)**

Señores

**COMITÉ DE SELECCIÓN**

**ADJUDICACIÓN SIMPLIFICADA N° AS-SM-12-2021-AMSAC-2**

Presente.-

Mediante el presente el suscrito, postor y/o Representante Legal de [CONSIGNAR EN CASO DE SER PERSONA JURÍDICA], declaro que la experiencia que acredito de la empresa [CONSIGNAR LA DENOMINACIÓN DE LA PERSONA JURÍDICA] absorbida como consecuencia de una reorganización societaria, no se encuentra en el supuesto establecido en el numeral 49.4 del artículo 49 del Reglamento.

[CONSIGNAR CIUDAD Y FECHA]

.....  
**Firma, Nombres y Apellidos del postor o  
Representante legal, según corresponda**

**Importante**

*A efectos de cautelar la veracidad de esta declaración, el postor puede verificar la información de la Relación de Proveedores Sancionados por el Tribunal de Contrataciones del Estado con Sanción Vigente en <http://portal.osce.gob.pe/rmp/content/relación-de-proveedores-sancionados>.*

*También le asiste dicha facultad al órgano encargado de las contrataciones o al órgano de la Entidad al que se le haya asignado la función de verificación de la oferta presentada por el postor ganador de la buena pro.*



ANEXO N° 11

SOLICITUD DE BONIFICACIÓN DEL CINCO POR CIENTO (5%) POR TENER LA CONDICIÓN DE MICRO Y PEQUEÑA EMPRESA

Señores

**COMITÉ DE SELECCIÓN**

**ADJUDICACIÓN SIMPLIFICADA N° AS-SM-12-2021-AMSAC-2**

Presente.-

Mediante el presente el suscrito, postor y/o Representante legal de [CONSIGNAR EN CASO DE SER PERSONA JURÍDICA], solicito la asignación de la bonificación del cinco por ciento (5%) sobre el puntaje total obtenido, debido a que mi representada cuenta con la condición de micro y pequeña empresa.

[CONSIGNAR CIUDAD Y FECHA]

.....  
**Firma, Nombres y Apellidos del postor o Representante legal o común, según corresponda**

**Importante**

- Para asignar la bonificación, el órgano encargado de las contrataciones o comité de selección, según corresponda, verifica la página web del Ministerio de Trabajo y Promoción del Empleo en la sección consulta de empresas acreditadas en el REMYPE en el link <http://www2.trabajo.gob.pe/servicios-en-linea-2-2/>.
- Para que un consorcio pueda acceder a la bonificación, cada uno de sus integrantes debe cumplir con la condición de micro y pequeña empresa.

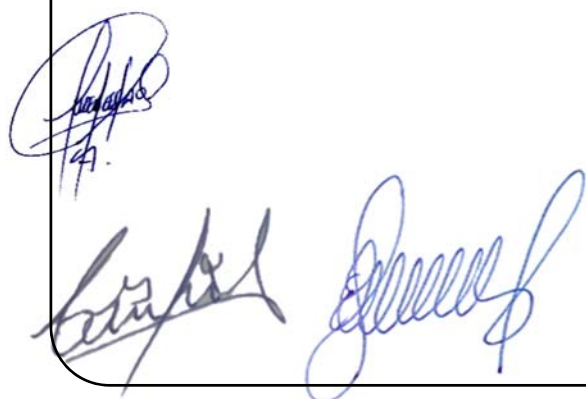

**ANEXO N° 12****CARTA DE AUTORIZACIÓN**  
**(Solo el Ganador de la Buena Pro)**

(Para el pago con abonos en la cuenta bancaria del proveedor)

Señores

**COMITÉ DE SELECCIÓN**

**ADJUDICACIÓN SIMPLIFICADA N° AS-SM-12-2021-AMSAC-2**

Presente. -

De nuestra consideración,

Asunto: Autorización para el pago con abonos en cuenta

Por medio de la presente, comunico a usted, que el número de Código de Cuenta Interbancario (CCI) de la empresa [NOMBRE O RAZÓN SOCIAL], el cual represento, es el que se detalla; Así como el nombre o razón social del proveedor titular de la cuenta.

Agradeciéndole se sirva disponer lo conveniente de manera que los pagos a nombre de mi representada sean abonados en la cuenta que corresponde al indicado CCI.

<b>Titular de la cuenta</b>	
<b>Tipo de cuenta</b>	
<b>Número de cuenta</b>	-
<b>CCI (20 dígitos)</b>	
<b>Moneda</b>	
<b>Banco</b>	
<b>Cta. de Detracción (Bco. de la nación)</b>	

Asimismo, dejo constancia que la factura o recibo por honorarios a ser emitida por el suscrito (o mi representada), una vez cumplida o atendida la correspondiente Orden de Compra y/o Servicio o las prestaciones en bienes y/o servicios materia del contrato quedará cancelada para todos sus efectos mediante la sola acreditación del importe de la referida factura a favor de la cuenta en la entidad bancaria a que se refiere el primer párrafo de la presente.

[CONSIGNAR CIUDAD Y FECHA]

.....  
**Firma, Nombres y Apellidos del postor o**  
**Representante legal o común, según corresponda**

