

BASES ESTÁNDAR DE ADJUDICACIÓN SIMPLIFICADA PARA LA CONTRATACIÓN DEL SERVICIO DE CONSULTORÍA DE OBRA

Aprobado mediante Directiva N° 001-2019-OSCE/CD



SUB DIRECCIÓN DE NORMATIVIDAD – DIRECCIÓN TÉCNICO NORMATIVA
ORGANISMO SUPERVISOR DE LAS CONTRATACIONES DEL ESTADO - OSCE

SIMBOLOGÍA UTILIZADA:

N°	Símbolo	Descripción
1	[ABC] / [.....]	La información solicitada dentro de los corchetes sombreados debe ser completada por la Entidad durante la elaboración de las bases.
2	[ABC] / [.....]	Es una indicación, o información que deberá ser completada por la Entidad con posterioridad al otorgamiento de la buena pro para el caso específico de la elaboración de la PROFORMA DEL CONTRATO; o por los proveedores, en el caso de los ANEXOS de la oferta.
3	<div>Importante</div> <div>• Abc</div>	Se refiere a consideraciones importantes a tener en cuenta por el órgano encargado de las contrataciones o comité de selección, según corresponda y por los proveedores.
4	<div>Advertencia</div> <div>• Abc</div>	Se refiere a advertencias a tener en cuenta por el órgano encargado de las contrataciones o comité de selección, según corresponda y por los proveedores.
5	<div>Importante para la Entidad</div> <div>• Xyz</div>	Se refiere a consideraciones importantes a tener en cuenta por el órgano encargado de las contrataciones o comité de selección, según corresponda y deben ser eliminadas una vez culminada la elaboración de las bases.

CARACTERÍSTICAS DEL DOCUMENTO:

Las bases estándar deben ser elaboradas en formato WORD, y deben tener las siguientes características:

N°	Características	Parámetros
1	Márgenes	Superior : 2.5 cm Inferior: 2.5 cm Izquierda: 2.5 cm Derecha: 2.5 cm
2	Fuente	Arial
3	Estilo de Fuente	Normal: Para el contenido en general Cursiva: Para el encabezado y pie de página Para las Consideraciones importantes (Ítem 3 del cuadro anterior)
4	Color de Fuente	Automático: Para el contenido en general Azul : Para las Consideraciones importantes (Ítem 3 del cuadro anterior)
5	Tamaño de Letra	16 : Para las dos primeras hojas de las Secciones General y Específica 11 : Para el nombre de los Capítulos. 10 : Para el cuerpo del documento en general 9 : Para el encabezado y pie de página Para el contenido de los cuadros, pudiendo variar, según la necesidad 8 : Para las Notas al pie
6	Alineación	Justificada: Para el contenido en general y notas al pie. Centrada : Para la primera página, los títulos de las Secciones y nombres de los Capítulos)
7	Interlineado	Sencillo
8	Espaciado	Anterior : 0 Posterior : 0
9	Subrayado	Para los nombres de las Secciones y para resaltar o hacer hincapié en algún concepto

INSTRUCCIONES DE USO:

- Una vez registrada la información solicitada dentro de los corchetes sombreados en gris, el texto deberá quedar en letra tamaño 10, con estilo normal, sin formato de negrita y sin sombread.
- La nota **IMPORTANTE** no puede ser modificada ni eliminada en la Sección General. En el caso de la Sección Específica debe seguirse la instrucción que se indica en dicha nota.

BASES ESTÁNDAR DE ADJUDICACIÓN SIMPLIFICADA PARA LA CONTRATACIÓN DEL SERVICIO DE CONSULTORÍA DE OBRA¹

ADJUDICACIÓN SIMPLIFICADA N° 048-2022-MPJ/CS PRIMERA CONVOCATORIA

**CONTRATACIÓN DEL SERVICIO DE CONSULTORÍA DE OBRA:
PARA LA SUPERVISION DE LA OBRA “MEJORAMIENTO DEL
SERVICIO DE MOVILIDAD URBANA EN LOS SECTORES SAN
CAMILO, SANTA EMILIA, EL MIRADOR Y LOS ROSALES DEL
DISTRITO DE JAEN – PROVINCIA DE JAEN –
DEPARTAMENTO DE CAJAMARCA” 2465108.**

¹ Estas Bases se utilizarán para la contratación del servicio de consultoría de obra. Para tal efecto, se deberá tener en cuenta la siguiente definición:

Consultoría de obra: Servicios profesionales altamente calificados consistente en la elaboración del expediente técnico de obras, en la supervisión de la elaboración del expediente técnico de obra o en la supervisión de obras.

DEBER DE COLABORACIÓN

La Entidad y todo proveedor que se someta a las presentes Bases, sea como participante, postor y/o contratista, deben conducir su actuación conforme a los principios previstos en la Ley de Contrataciones del Estado.

En este contexto, se encuentran obligados a prestar su colaboración al OSCE y a la Secretaría Técnica de la Comisión de Defensa de la Libre Competencia del INDECOPI, en todo momento según corresponda a sus competencias, a fin de comunicar presuntos casos de fraude, colusión y corrupción por parte de los funcionarios y servidores de la Entidad, así como los proveedores y demás actores que participan en el proceso de contratación.

De igual forma, deben poner en conocimiento del OSCE y a la Secretaría Técnica de la Comisión de Defensa de la Libre Competencia del INDECOPI los indicios de conductas anticompetitivas que se presenten durante el proceso de contratación, en los términos del Decreto Legislativo N° 1034, "Ley de Represión de Conductas Anticompetitivas", o norma que la sustituya, así como las demás normas de la materia.

La Entidad y todo proveedor que se someta a las presentes Bases, sea como participante, postor y/o contratista del proceso de contratación deben permitir al OSCE o a la Secretaría Técnica de la Comisión de Defensa de la Libre Competencia del INDECOPI el acceso a la información referida a las contrataciones del Estado que sea requerida, prestar testimonio o absolución de posiciones que se requieran, entre otras formas de colaboración.

SECCIÓN GENERAL

DISPOSICIONES COMUNES DEL PROCEDIMIENTO DE SELECCIÓN

(ESTA SECCIÓN NO DEBE SER MODIFICADA EN NINGÚN EXTREMO, BAJO SANCIÓN DE NULIDAD)

CAPÍTULO I ETAPAS DEL PROCEDIMIENTO DE SELECCIÓN

1.1. REFERENCIAS

Cuando en el presente documento se mencione la palabra Ley, se entiende que se está haciendo referencia a la Ley N° 30225, Ley de Contrataciones del Estado, y cuando se mencione la palabra Reglamento, se entiende que se está haciendo referencia al Reglamento de la Ley de Contrataciones del Estado aprobado por Decreto Supremo N° 344-2018-EF.

Las referidas normas incluyen sus respectivas modificaciones, de ser el caso.

1.2. CONVOCATORIA

Se realiza a través de su publicación en el SEACE de conformidad con lo señalado en el artículo 54 del Reglamento, en la fecha señalada en el calendario del procedimiento de selección, debiendo adjuntar las bases y resumen ejecutivo.

1.3. REGISTRO DE PARTICIPANTES

El registro de participantes se realiza conforme al artículo 55 del Reglamento. En el caso de un consorcio, basta que se registre uno (1) de sus integrantes.

Importante

- *Para registrarse como participante en un procedimiento de selección convocado por las Entidades del Estado Peruano, es necesario que los proveedores cuenten con inscripción vigente y estar habilitados ante el Registro Nacional de Proveedores (RNP) que administra el Organismo Supervisor de las Contrataciones del Estado (OSCE). Para obtener mayor información, se puede ingresar a la siguiente dirección electrónica: www.rnp.gob.pe.*
- *Los proveedores que deseen registrar su participación deben ingresar al SEACE utilizando su Certificado SEACE (usuario y contraseña). Asimismo, deben observar las instrucciones señaladas en el documento de orientación "Guía para el registro de participantes electrónico" publicado en <https://www2.seace.gob.pe/>.*
- *En caso los proveedores no cuenten con inscripción vigente en el RNP y/o se encuentren inhabilitados o suspendidos para ser participantes, postores y/o contratistas, el SEACE restringirá su registro, quedando a potestad de estos intentar nuevamente registrar su participación en el procedimiento de selección en cualquier otro momento, dentro del plazo establecido para dicha etapa, siempre que haya obtenido la vigencia de su inscripción o quedado sin efecto la sanción que le impuso el Tribunal de Contrataciones del Estado.*

1.4. FORMULACIÓN DE CONSULTAS Y OBSERVACIONES A LAS BASES

La formulación de consultas y observaciones a las bases se efectúa de conformidad con lo establecido en los numerales 72.1 y 72.2 del artículo 72 del Reglamento, así como el literal a) del artículo 89 del Reglamento.

1.5. ABSOLUCIÓN DE CONSULTAS, OBSERVACIONES E INTEGRACIÓN DE BASES

La absolución de consultas, observaciones e integración de las bases se realizan conforme a las disposiciones previstas en el numeral 72.4 del artículo 72 y el literal a) del artículo 89 del Reglamento.

Importante

- *No se absolverán consultas y observaciones a las bases que se presenten en forma física.*
- *Cuando exista divergencia entre lo indicado en el pliego de absolución de consultas y observaciones y la integración de bases, prevalece lo absuelto en el referido pliego; sin perjuicio, del deslinde de responsabilidades correspondiente.*

1.6. FORMA DE PRESENTACIÓN DE OFERTAS

Las ofertas se presentan conforme lo establecido en el artículo 59 y en el artículo 90 del Reglamento.

Las declaraciones juradas, formatos o formularios previstos en las bases que conforman la oferta deben estar debidamente firmados por el postor (firma manuscrita o digital, según la Ley N° 27269, Ley de Firmas y Certificados Digitales²). Los demás documentos deben ser visados por el postor. En el caso de persona jurídica, por su representante legal, apoderado o mandatario designado para dicho fin y, en el caso de persona natural, por este o su apoderado. No se acepta el pegado de la imagen de una firma o visto. Las ofertas se presentan foliadas.

Importante

- *Los formularios electrónicos que se encuentran en el SEACE y que los proveedores deben llenar para presentar sus ofertas, tienen carácter de declaración jurada.*
- *En caso la información contenida en los documentos escaneados que conforman la oferta no coincida con lo declarado a través del SEACE, prevalece la información declarada en los documentos escaneados.*
- *No se tomará en cuenta las ofertas que se presenten en físico a la Entidad.*

1.7. PRESENTACIÓN Y APERTURA DE OFERTAS

El participante presentará su oferta de manera electrónica a través del SEACE, desde las 00:01 horas hasta las 23:59 horas del día establecido para el efecto en el cronograma del procedimiento; adjuntando el archivo digitalizado que contenga los documentos que conforman la oferta de acuerdo a lo requerido en las bases.

El participante debe verificar antes de su envío, bajo su responsabilidad, que el archivo pueda ser descargado y su contenido sea legible.

Importante

Los integrantes de un consorcio no pueden presentar ofertas individuales ni conformar más de un consorcio en un procedimiento de selección, o en un determinado ítem cuando se trate de procedimientos de selección según relación de ítems.

En la apertura electrónica de la oferta técnica, el órgano encargado de las contrataciones o el comité de selección, según corresponda, verifica la presentación de lo exigido en la sección específica de las bases de conformidad con el numeral 81.2 del artículo 81 del Reglamento y determina si las ofertas responden a las características y/o requisitos y condiciones de los Términos de Referencia, detallados en la sección específica de las bases. De no cumplir con lo requerido, la oferta se considera no admitida.

² Para mayor información sobre la normativa de firmas y certificados digitales ingresar a: <https://www.indecopi.gob.pe/web/firmas-digitales/firmar-y-certificados-digitales>

1.8. CALIFICACIÓN Y EVALUACIÓN DE LAS OFERTAS

La calificación y evaluación de los postores se realiza conforme los requisitos de calificación y factores de evaluación que se indican en la sección específica de las bases.

La evaluación técnica y económica se realiza sobre la base de:

Oferta técnica : 100 puntos
Oferta económica : 100 puntos

1.8.1 CALIFICACIÓN DE LAS OFERTAS TÉCNICAS

La calificación de las ofertas técnicas se realiza conforme a lo establecido en el numeral 82.1 del artículo 82 del Reglamento.

1.8.2 EVALUACIÓN DE LAS OFERTAS TÉCNICAS

La evaluación de las ofertas técnicas se realiza conforme a lo establecido en los numerales 82.2 y 82.3 del artículo 82 del Reglamento.

1.8.3 APERTURA Y EVALUACIÓN DE OFERTAS ECONÓMICAS

El órgano encargado de las contrataciones o el comité de selección, según corresponda, evalúa las ofertas económicas y determina el puntaje total de las ofertas conforme a lo dispuesto en el artículo 83 del Reglamento así como los coeficientes de ponderación previstos en la sección específica de las bases.

Importante

En el caso de contratación de consultorías de obras a ser prestadas fuera de la provincia de Lima y Callao, cuyo valor referencial no supere los doscientos mil Soles (S/ 200,000.00), a solicitud del postor se asigna una bonificación equivalente al diez por ciento (10%) sobre el puntaje total obtenido por los postores con domicilio en la provincia donde prestará el servicio, o en las provincias colindantes, sean o no pertenecientes al mismo departamento o región. El domicilio es el consignado en la constancia de inscripción ante el RNP³. Lo mismo aplica en el caso de procedimientos de selección por relación de ítems, cuando algún ítem no supera el monto señalado anteriormente.

1.9. SUBSANACIÓN DE LAS OFERTAS

La subsanación de las ofertas se sujeta a lo establecido en el artículo 60 del Reglamento. El plazo que se otorgue para la subsanación no puede ser inferior a un (1) día hábil.

La solicitud de subsanación se realiza de manera electrónica a través del SEACE y será remitida al correo electrónico consignado por el postor al momento de realizar su inscripción en el RNP, siendo su responsabilidad el permanente seguimiento de las notificaciones a dicho correo. La notificación de la solicitud se entiende efectuada el día de su envío al correo electrónico.

La presentación de las subsanaciones se realiza a través del SEACE. No se tomará en cuenta la subsanación que se presente en físico a la Entidad.

³ La constancia de inscripción electrónica se visualizará en el portal web del Registro Nacional de Proveedores: www.mpp.gob.pe

1.10. OTORGAMIENTO DE LA BUENA PRO

La buena pro se otorga luego de la evaluación correspondiente según lo indicado en el numeral 1.8.3 de la presente sección.

Previo al otorgamiento de la buena pro, el órgano encargado de las contrataciones o el comité de selección, según corresponda, aplica lo dispuesto en los numerales 68.5 y 68.6 del artículo 68 del Reglamento, de ser el caso.

En el supuesto de que dos (2) o más ofertas empaten, el otorgamiento de la buena pro se efectúa siguiendo estrictamente el orden señalado en el numeral 91.2 del artículo 91 del Reglamento.

El desempate mediante sorteo se realiza de manera electrónica a través del SEACE.

Definida la oferta ganadora, el órgano encargado de las contrataciones o el comité de selección, según corresponda, otorga la buena pro, mediante su publicación en el SEACE, incluyendo el cuadro comparativo y las actas debidamente motivadas de los resultados de la admisión, no admisión, calificación, descalificación, evaluación y el otorgamiento de la buena pro.

1.11. CONSENTIMIENTO DE LA BUENA PRO

Cuando se hayan presentado dos (2) o más ofertas, el consentimiento de la buena pro se produce a los cinco (5) días hábiles siguientes de la notificación de su otorgamiento, sin que los postores hayan ejercido el derecho de interponer el recurso de apelación.

En caso que se haya presentado una sola oferta, el consentimiento de la buena pro se produce el mismo día de la notificación de su otorgamiento.

El consentimiento del otorgamiento de la buena pro se publica en el SEACE al día hábil siguiente de producido.

Importante

Una vez consentido el otorgamiento de la buena pro, el órgano encargado de las contrataciones o el órgano de la Entidad al que se haya asignado tal función realiza la verificación de la oferta presentada por el postor ganador de la buena pro conforme lo establecido en el numeral 64.6 del artículo 64 del Reglamento.

CAPÍTULO II

SOLUCIÓN DE CONTROVERSIAS DURANTE EL PROCEDIMIENTO DE SELECCIÓN

2.1. RECURSO DE APELACIÓN

A través del recurso de apelación se pueden impugnar los actos dictados durante el desarrollo del procedimiento de selección hasta antes del perfeccionamiento del contrato.

El recurso de apelación se presenta ante la Entidad convocante, y es conocido y resuelto por su Titular, cuando el valor referencial sea igual o menor a cincuenta (50) UIT. Cuando el valor referencial sea mayor a dicho monto, el recurso de apelación se presenta ante y es resuelto por el Tribunal de Contrataciones del Estado.

En los procedimientos de selección según relación de ítems, el valor referencial total del procedimiento determina ante quién se presenta el recurso de apelación.

Los actos que declaren la nulidad de oficio, la cancelación del procedimiento de selección y otros actos emitidos por el Titular de la Entidad que afecten la continuidad de este, se impugnan ante el Tribunal de Contrataciones del Estado.

Importante

- *Una vez otorgada la buena pro, el órgano encargado de las contrataciones o el comité de selección, según corresponda, está en la obligación de permitir el acceso de los participantes y postores al expediente de contratación, salvo la información calificada como secreta, confidencial o reservada por la normativa de la materia, a más tardar dentro del día siguiente de haberse solicitado por escrito.*
- *A efectos de recoger la información de su interés, los postores pueden valerse de distintos medios, tales como: (i) la lectura y/o toma de apuntes, (ii) la captura y almacenamiento de imágenes, e incluso (iii) pueden solicitar copia de la documentación obrante en el expediente, siendo que, en este último caso, la Entidad deberá entregar dicha documentación en el menor tiempo posible, previo pago por tal concepto.*
- *El recurso de apelación se presenta ante la Mesa de Partes del Tribunal o ante las oficinas desconcentradas del OSCE o en la Unidad de Trámite Documentario de la Entidad, según corresponda.*

2.2. PLAZOS DE INTERPOSICIÓN DEL RECURSO DE APELACIÓN

La apelación contra el otorgamiento de la buena pro o contra los actos dictados con anterioridad a ella se interpone dentro de los cinco (5) días hábiles siguientes de haberse notificado el otorgamiento de la buena pro.

La apelación contra los actos dictados con posterioridad al otorgamiento de la buena pro, contra la declaración de nulidad, cancelación y declaratoria de desierto del procedimiento, se interpone dentro de los cinco (5) días hábiles siguientes de haberse tomado conocimiento del acto que se desea impugnar.

CAPÍTULO III DEL CONTRATO

3.1. PERFECCIONAMIENTO DEL CONTRATO

Los plazos y el procedimiento para perfeccionar el contrato se realiza conforme a lo indicado en el artículo 141 del Reglamento.

Para perfeccionar el contrato, el postor ganador de la buena pro debe presentar los documentos señalados en el artículo 139 del Reglamento y los previstos en la sección específica de las bases.

3.2. GARANTÍAS

Las garantías que deben otorgar los postores y/o contratistas, según corresponda, son las de fiel cumplimiento del contrato y por los adelantos.

3.2.1. GARANTÍA DE FIEL CUMPLIMIENTO

Como requisito indispensable para perfeccionar el contrato, el postor ganador debe entregar a la Entidad la garantía de fiel cumplimiento del mismo por una suma equivalente al diez por ciento (10%) del monto del contrato original. Esta se mantiene vigente hasta el consentimiento de la liquidación final.

3.2.2. GARANTÍA DE FIEL CUMPLIMIENTO POR PRESTACIONES ACCESORIAS

En las contrataciones que conllevan la ejecución de prestaciones accesorias, tales como mantenimiento, reparación o actividades afines, se otorga una garantía adicional por una suma equivalente al diez por ciento (10%) del monto del contrato de la prestación accesorio, la misma que debe ser renovada periódicamente hasta el cumplimiento total de las obligaciones garantizadas.

Importante

En los contratos de consultorías de obras que celebren las Entidades con las micro y pequeñas empresas, estas últimas pueden otorgar como garantía de fiel cumplimiento el diez por ciento (10%) del monto del contrato, porcentaje que es retenido por la Entidad durante la primera mitad del número total de pagos a realizarse, de forma prorrateada en cada pago, con cargo a ser devuelto a la finalización del mismo, conforme lo establecen los numerales 149.4 y 149.5 del artículo 149 del Reglamento y numeral 151.2 del artículo 151 del Reglamento.

3.2.3. GARANTÍA POR ADELANTO

En caso se haya previsto en la sección específica de las bases la entrega de adelantos, el contratista debe presentar una garantía emitida por idéntico monto conforme a lo estipulado en el artículo 153 del Reglamento.

3.3. REQUISITOS DE LAS GARANTÍAS

Las garantías que se presenten deben ser incondicionales, solidarias, irrevocables y de realización automática en el país, al solo requerimiento de la Entidad. Asimismo, deben ser emitidas por empresas que se encuentren bajo la supervisión directa de la Superintendencia de Banca, Seguros y Administradoras Privadas de Fondos de Pensiones y que cuenten con clasificación de riesgo B o superior. Asimismo, deben estar autorizadas para emitir garantías; o

estar consideradas en la última lista de bancos extranjeros de primera categoría que periódicamente publica el Banco Central de Reserva del Perú.

Importante

Corresponde a la Entidad verificar que las garantías presentadas por el postor ganador de la buena pro y/o contratista cumplan con los requisitos y condiciones necesarios para su aceptación y eventual ejecución; sin perjuicio de la determinación de las responsabilidades funcionales que correspondan.

Advertencia

Los funcionarios de las Entidades no deben aceptar garantías emitidas bajo condiciones distintas a las establecidas en el presente numeral, debiendo tener en cuenta lo siguiente:

1. La clasificadora de riesgo que asigna la clasificación a la empresa que emite la garantía debe encontrarse listada en el portal web de la SBS (<http://www.sbs.gob.pe/sistema-financiero/clasificadoras-de-riesgo>).

2. Se debe identificar en la página web de la clasificadora de riesgo respectiva, cuál es la clasificación vigente de la empresa que emite la garantía, considerando la vigencia a la fecha de emisión de la garantía.

3. Para fines de lo establecido en el artículo 148 del Reglamento, la clasificación de riesgo B, incluye las clasificaciones B+ y B.

4. Si la empresa que otorga la garantía cuenta con más de una clasificación de riesgo emitida por distintas empresas listadas en el portal web de la SBS, bastará que en una de ellas cumpla con la clasificación mínima establecida en el Reglamento.

En caso exista alguna duda sobre la clasificación de riesgo asignada a la empresa emisora de la garantía, se deberá consultar a la clasificadora de riesgos respectiva.

De otro lado, además de cumplir con el requisito referido a la clasificación de riesgo, a efectos de verificar si la empresa emisora se encuentra autorizada por la SBS para emitir garantías, debe revisarse el portal web de dicha Entidad (<http://www.sbs.gob.pe/sistema-financiero/relacion-de-empresas-que-se-encuentran-autorizadas-a-emitir-cartas-fianza>).

Los funcionarios competentes deben verificar la autenticidad de la garantía a través de los mecanismos establecidos (consulta web, teléfono u otros) por la empresa emisora.

3.4. EJECUCIÓN DE GARANTÍAS

La Entidad puede solicitar la ejecución de las garantías conforme a los supuestos contemplados en el artículo 155 del Reglamento.

3.5. ADELANTOS

La Entidad puede entregar adelantos directos al contratista, los que en ningún caso exceden en conjunto del treinta por ciento (30%) del monto del contrato original, siempre que ello haya sido previsto en la sección específica de las bases.

3.6. PENALIDADES

3.6.1. PENALIDAD POR MORA EN LA EJECUCIÓN DE LA PRESTACIÓN

En caso de retraso injustificado del contratista en la ejecución de las prestaciones objeto del contrato, la Entidad le aplica automáticamente una penalidad por mora por cada día de atraso, de conformidad con el artículo 162 del Reglamento.

3.6.2. OTRAS PENALIDADES

La Entidad puede establecer penalidades distintas a la mencionada en el numeral precedente, según lo previsto en el artículo 163 del Reglamento y lo indicado en la sección específica de las bases.

Estos dos tipos de penalidades se calculan en forma independiente y pueden alcanzar cada una un monto máximo equivalente al diez por ciento (10%) del monto del contrato vigente, o de ser el caso, del ítem que debió ejecutarse.

3.7. PAGOS

El pago se realiza después de ejecutada la respectiva prestación, pudiendo contemplarse pagos a cuenta, según la forma establecida en la sección específica de las bases o en el contrato.

La Entidad paga las contraprestaciones pactadas a favor del contratista dentro de los diez (10) días calendario siguientes de otorgada la conformidad de los servicios, siempre que se verifiquen las condiciones establecidas en el contrato para ello, bajo responsabilidad del funcionario competente.

La conformidad se emite en un plazo máximo de quince (15) días, bajo responsabilidad del funcionario que debe emitir la conformidad.

En el caso que se haya suscrito contrato con un consorcio, el pago se realizará de acuerdo a lo que se indique en el contrato de consorcio.

Advertencia

En caso de retraso en los pagos a cuenta o pago final por parte de la Entidad, salvo que se deba a caso fortuito o fuerza mayor, esta reconoce al contratista los intereses legales correspondientes, de conformidad con el artículo 39 de la Ley y 171 del Reglamento, debiendo repetir contra los responsables de la demora injustificada.

3.8. INCUMPLIMIENTO DEL CONTRATO

Las causales para la resolución del contrato, serán aplicadas de conformidad con el artículo 36 de la Ley y 164 del Reglamento.

3.9. DISPOSICIONES FINALES

Todos los demás aspectos del presente procedimiento no contemplados en las bases se regirán supletoriamente por la Ley y su Reglamento, así como por las disposiciones legales vigentes.

SECCIÓN ESPECÍFICA

CONDICIONES ESPECIALES DEL PROCEDIMIENTO DE SELECCIÓN

(EN ESTA SECCIÓN LA ENTIDAD DEBERÁ COMPLETAR LA INFORMACIÓN EXIGIDA, DE ACUERDO A LAS INSTRUCCIONES INDICADAS)

CAPÍTULO I GENERALIDADES

1.1. ENTIDAD CONVOCANTE

Nombre : MUNICIPALIDAD PROVINCIAL DE JAEN.
RUC N° : 20201987297
Domicilio legal : JR. SAN MARTIN N° 1371
Teléfono: : [.....]
Correo electrónico: : [.....]

1.2. OBJETO DE LA CONVOCATORIA

El presente procedimiento de selección tiene por objeto la contratación del servicio de consultoría para la Supervisión de obra **“MEJORAMIENTO DEL SERVICIO DE MOVILIDAD URBANA EN LOS SECTORES SAN CAMILO, SANTA EMILIA, EL MIRADOR Y LOS ROSALES DEL DISTRITO DE JAEN – PROVINCIA DE JAEN – DEPARTAMENTO DE CAJAMARCA” 2465108.**

1.3. VALOR REFERENCIAL⁴

El valor referencial asciende a S/ 128,750.00 (Ciento Veintiocho Mil Setecientos Cincuenta Con 00/100 Soles), incluidos los impuestos de Ley y cualquier otro concepto que incida en el costo total del servicio de consultoría de obra. El valor referencial ha sido calculado al mes de MARZO del año 2022.

Valor Referencial (VR)	Límites ⁵	
	Inferior	Superior
S/ 128,750.00 (CIENTO VEINTIOCHO MIL SETECIENTOS CINCUENTA CON 00/100 SOLES).	S/ 115,875.00 (CIENTO QUINCE MIL OCHOCIENTOS SETENTA Y CINCO CON 00/100 SOLES).	S/ 141,625.00 (CIENTO CUARENTA Y UN MIL SEISCIENTOS VEINTICINCO CON 00/100 SOLES).

Importante

Las ofertas económicas no pueden exceder los límites del valor referencial de conformidad con el numeral 28.2 del artículo 28 de la Ley.

Importante para la Entidad

- Cuando se trate de una contratación por relación de ítems, se debe consignar los valores referenciales de cada ítem.*

⁴ El monto del valor referencial indicado en esta sección de las bases no debe diferir del monto del valor referencial consignado en la ficha del procedimiento en el SEACE. No obstante, de existir contradicción entre estos montos, primará el monto del valor referencial indicado en las bases aprobadas.

⁵ De acuerdo a lo señalado en el artículo 48 del Reglamento, estos límites se calculan considerando dos (2) decimales. Para ello, si el límite inferior tiene más de dos decimales, se aumenta en un dígito el valor del segundo decimal; en el caso del límite superior, se considera el valor del segundo decimal sin efectuar el redondeo.

En el caso de supervisión de obras, cuando se haya previsto que las actividades comprenden además la liquidación del contrato de obra, se debe desagregar el monto correspondiente a ambas prestaciones, según el siguiente detalle:

DESCRIPCIÓN DEL OBJETO	N° DE PERIODOS DE TIEMPO ⁶	PERIODO O UNIDAD DE TIEMPO ⁷	TARIFA REFERENCIAL UNITARIA	VALOR REFERENCIAL TOTAL
Supervisión de obra	105	DIA	1,028,571.429	108,000.00
Liquidación de obra				20,750.00
				128,750.00

- *En caso de contrataciones que conlleven la ejecución de prestaciones accesorias, además se debe detallar el valor referencial de la prestación principal y el valor referencial de la prestación accesoria.*
- *Si durante la fase de actos preparatorios, las Entidades advierten que es posible la participación de proveedores que gozan del beneficio de la exoneración del IGV prevista en la Ley N° 27037, Ley de Promoción de la Inversión en la Amazonía, debe tomarse en cuenta la regulación de la Cuarta Disposición Complementaria Final del Reglamento.*

De conformidad con lo señalado en el numeral 2 de la citada Disposición Complementaria Final, en las bases se debe establecer además del valor referencial, los límites de este, con y sin IGV, tal como se indica a continuación:

Valor Referencial (VR)	Límite Inferior		Límite Superior	
	Con IGV	Sin IGV	Con IGV	Sin IGV
S/ 128,750.00 (CIENTO VEINTIOCHO MIL SETECIENTOS CINCUENTA CON 00/100 SOLES).	S/ 115,875.00 (CIENTO QUINCE MIL OCHOCIENTOS SETENTA Y CINCO CON 00/100 SOLES).	S/ 98,199.16 (NOVENTA Y OCHO MIL CIENTO NOVENTA Y NUEVE CON 16/100 SOLES).	S/ 141,625.00 (CIENTO CUARENTA Y UN MIL SEISCIENTOS VEINTICINCO CON 00/100 SOLES).	S/ 120,021.18 (CIENTO VEINTE MIL VEINTIUNO CON 18/100 SOLES).

- *El valor referencial puede ser reservado, de acuerdo a lo dispuesto en el numeral 34.5 del artículo 34 del Reglamento. En este caso, reemplazar este numeral por el siguiente:*

⁶ Número estimado de días, meses, entre otros de la ejecución de la prestación.

⁷ Día, mes, entre otros.

1.4. EXPEDIENTE DE CONTRATACIÓN

El expediente de contratación fue aprobado mediante RESOLUCION DE GERENCIA MUNICIPAL N° 273-2022-MPJ/GM el 19 de Agosto de 2022.

1.5. FUENTE DE FINANCIAMIENTO

07.-Fondo de Compensación Municipal.

1.6. SISTEMA DE CONTRATACIÓN

El sistema de Contratación será mediante el Sistema MIXTO, se Utilizara el sistema de Contratación a Tarifas para la Supervisión de la Obra y el Sistema de contratación a Suma Alzada para la Liquidación de la Obra, de acuerdo con lo establecido en el expediente de contratación respectivo.

1.7. ALCANCES DEL REQUERIMIENTO

El alcance de la prestación está definido en el Capítulo III de la presente sección de las bases.

1.8. PLAZO DE PRESTACIÓN DEL SERVICIO DE CONSULTORÍA DE OBRA

Los servicios de consultoría de obra materia de la presente convocatoria se prestarán en el plazo de Ciento Treinta y Cinco (135) días calendarios las cuales Ciento Cinco (105) días calendarios es para la Supervisión y Treinta (30) días calendarios para la Liquidación de Obra, en concordancia con lo establecido en el expediente de contratación.

1.9. COSTO DE REPRODUCCIÓN Y ENTREGA DE BASES

Los participantes registrados tienen el derecho de recabar un ejemplar de las bases, para cuyo efecto deben cancelar es S/ 10.00 (Diez Con 00/100 Soles) en caja de la entidad y luego pasar a la Sub Gerencia de Logística y Servicios Generales a recabar sus Bases.

1.10. BASE LEGAL

- Ley N° 31365 Ley de Presupuesto del Sector Público para el Año Fiscal 2022.
- Ley N° 31366 Ley de Equilibrio Financiero del Presupuesto del Sector Público del año fiscal 2022.
- Ley N° 27972: Ley Orgánica De Municipalidades.
- Ley N° 30225 y D.S. N°344 2018-EF Ley de Contrataciones del Estado y su Reglamento.
- Directiva N° 003-2017-EF/63.01; Del D.L. N°1252; Sistema Nacional de Programación Multianual y Gestión de Inversiones.
- Reglamento Nacional de Edificaciones, y sus Normas Técnicas, en sus versiones modificadas vigentes.
- Ley 29783 de Seguridad y Salud en el Trabajo (22-08-2011), su Reglamento aprobado con D.S. N° 005-2012-TR (24-04-2012), y sus modificaciones mediante la Ley 30222, vigente a partir del 12 de julio del año 2014.
- Norma G.050, y sus modificaciones vigentes – Resolución Directoral N° 029-2008-VIVIENDA/VMCS-DNC.
- Ley General de personas con discapacidad Ley 27050, y sus modificaciones vigentes.
- Directiva N° 012-2017-OSCE/CD y sus modificaciones vigentes (24-05-2017), Gestión de Riesgos.
- Resolución Directoral 073-2010/VIVIENDA/VMCS-DNC, Reglamento de Metrados.
- Ley N° 27444, Ley del Procedimiento Administrativo General.
- Ley N° 28411, Ley General del Sistema Nacional del Presupuesto.
- Ley N° 27806, Ley de Transparencia y de Acceso a la Información Pública.

- Resolución Ministerial N° 153-2019-VIVIENDA. (03/05/2019): “GUÍA DE DISEÑOS ESTANDARIZADOS PARA INFRAESTRUCTURA SANITARIA MENOR EN PROYECTOS DE SANEAMIENTO EN EL ÁMBITO URBANO – ETAPA 1 Y SUS ANEXOS”.

Las referidas normas incluyen sus respectivas modificaciones, de ser el caso.

CAPÍTULO II DEL PROCEDIMIENTO DE SELECCIÓN

2.1. CALENDARIO DEL PROCEDIMIENTO DE SELECCIÓN

Según el cronograma de la ficha de selección de la convocatoria publicada en el SEACE.

Importante

De conformidad con la vigesimosegunda Disposición Complementaria Final del Reglamento, en caso la Entidad (Ministerios y sus organismos públicos, programas o proyectos adscritos) haya difundido el requerimiento a través del SEACE siguiendo el procedimiento establecido en dicha disposición, no procede formular consultas u observaciones al requerimiento.

2.2. CONTENIDO DE LAS OFERTAS

2.2.1. OFERTA TÉCNICA

La oferta contendrá, además de un índice de documentos⁸, la siguiente documentación:

2.2.1.1. Documentación de presentación obligatoria

A. Documentos para la admisión de la oferta

a.1) Declaración jurada de datos del postor. (**Anexo N° 1**)

a.2) Documento que acredite la representación de quien suscribe la oferta.

En caso de persona jurídica, copia del certificado de vigencia de poder del representante legal, apoderado o mandatario designado para tal efecto.

En caso de persona natural, copia del documento nacional de identidad o documento análogo, o del certificado de vigencia de poder otorgado por persona natural, del apoderado o mandatario, según corresponda.

En el caso de consorcios, este documento debe ser presentado por cada uno de los integrantes del consorcio que suscriba la promesa de consorcio, según corresponda.

Advertencia

De acuerdo con el artículo 4 del Decreto Legislativo N° 1246, las Entidades están prohibidas de exigir a los administrados o usuarios la información que puedan obtener directamente mediante la interoperabilidad a que se refieren los artículos 2 y 3 de dicho Decreto Legislativo. En esa medida, si la Entidad es usuaria de la Plataforma de Interoperabilidad del Estado – PIDE⁹ y siempre que el servicio web se encuentre activo en el Catálogo de Servicios de dicha plataforma, no corresponderá exigir el certificado de vigencia de poder y/o documento nacional de identidad.

a.3) Declaración jurada de acuerdo con el literal b) del artículo 52 del Reglamento. (**Anexo N° 2**)

⁸ La omisión del índice no determina la no admisión de la oferta.

⁹ Para mayor información de las Entidades usuarias y del Catálogo de Servicios de la Plataforma de Interoperabilidad del Estado – PIDE ingresar al siguiente enlace <https://www.gobiernodigital.gob.pe/interoperabilidad/>

- a.4) Declaración jurada de cumplimiento de los Términos de Referencia contenidos en el numeral 3.1 del Capítulo III de la presente sección. (**Anexo N° 3**)

Importante para la Entidad

En caso se determine que adicionalmente a la declaración jurada de cumplimiento de los Términos de Referencia, el postor deba presentar algún otro documento para acreditar algún componente de los Términos de Referencia consignar el siguiente literal:

- a.5) [DOCUMENTACIÓN QUE SERVIRÁ PARA ACREDITAR EL CUMPLIMIENTO DE ALGÚN COMPONENTE DE LOS TÉRMINOS DE REFERENCIA QUE LA ENTIDAD CONSIDERE PERTINENTE].

La Entidad debe precisar con claridad qué componente de los términos de referencia serán acreditados. En este literal no debe exigirse ningún documento vinculado a los requisitos de calificación del postor, tales como: i) capacidad legal, ii) capacidad técnica y profesional: equipamiento estratégico, calificaciones y experiencia del personal clave y iii) experiencia del postor. Tampoco se puede incluir documentos referidos a cualquier tipo de equipamiento, infraestructura, calificaciones y experiencia del personal en general.

Además, no debe requerirse declaraciones juradas adicionales cuyo alcance se encuentre comprendido en la Declaración Jurada de Cumplimiento de los Términos de Referencia y que, por ende, no aporten información adicional a dicho documento.

Incorporar a las bases o eliminar, según corresponda.

- a.6) Declaración jurada de plazo de prestación del servicio de consultoría de obra. (**Anexo N° 4**).
- a.7) Promesa de consorcio con firmas legalizadas, de ser el caso, en la que se consigne los integrantes, el representante común, el domicilio común y las obligaciones a las que se compromete cada uno de los integrantes del consorcio así como el porcentaje equivalente a dichas obligaciones. (**Anexo N° 5**)

Importante

El órgano encargado de las contrataciones o el comité de selección, según corresponda, verifica la presentación de los documentos requeridos. De no cumplir con lo requerido, la oferta se considera no admitida.

B. Documentos para acreditar los requisitos de calificación

Incorporar en la oferta los documentos que acreditan los “**Requisitos de Calificación**” que se detallan en el numeral 3.2 del Capítulo III de la presente sección de las bases.

2.2.1.2. Documentación de presentación facultativa:

- a) En el caso de microempresas y pequeñas empresas integradas por personas con discapacidad, o en el caso de consorcios conformados en su totalidad por estas empresas, deben presentar la constancia o certificado con el cual acredite su inscripción en el Registro de Empresas Promocionales para Personas con Discapacidad¹⁰.
- b) Incorporar en la oferta los documentos que acreditan los “**Factores de Evaluación**” establecidos en el Capítulo IV de la presente sección de las bases, a efectos de obtener el puntaje previsto en dicho Capítulo para cada factor.

¹⁰ Dicho documento se tendrá en consideración en caso de empate, conforme a lo previsto en el artículo 91 del Reglamento.

- c) Solicitud de bonificación por tener la condición de micro y pequeña empresa.
(Anexo N° 11)

Advertencia

El órgano encargado de las contrataciones o el comité de selección, según corresponda, no podrá exigir al postor la presentación de documentos que no hayan sido indicados en los acápite "Documentos para la admisión de la oferta", "Requisitos de calificación" y "Factores de evaluación".

2.2.2. OFERTA ECONÓMICA

La oferta económica expresada en SOLES debe registrarse directamente en el formulario electrónico del SEACE.

Adicionalmente, se debe adjuntar el **Anexo N° 6**, en el caso de procedimientos convocados a precios unitarios o tarifas.

En el caso de procedimientos convocados a suma alzada únicamente se debe adjuntar el **Anexo N° 6**, cuando corresponda indicar el monto de la oferta de la prestación accesoria o que el postor goza de alguna exoneración legal.

El monto total de la oferta económica y los subtotales que lo componen deben ser expresados con dos (2) decimales. Los precios unitarios o tarifas pueden ser expresados con más de dos (2) decimales.

Importante

- El órgano encargado de las contrataciones o el comité de selección, según corresponda, declara no admitidas las ofertas que no se encuentren dentro de los límites del valor referencial previstos en el numeral 28.2 del artículo 28 de la Ley.*
- La estructura de costos, se presenta para el perfeccionamiento del contrato.*

2.3. DETERMINACIÓN DEL PUNTAJE TOTAL DE LAS OFERTAS

Una vez evaluadas las ofertas técnica y económica se procederá a determinar el puntaje total de las mismas.

El puntaje total de las ofertas es el promedio ponderado de ambas evaluaciones, obtenido de la aplicación de la siguiente fórmula:

$$PTP_i = c_1 PT_i + c_2 Pe_i$$

Donde:

- PTP_i = Puntaje total del postor i
PT_i = Puntaje por evaluación técnica del postor i
Pe_i = Puntaje por evaluación económica del postor i
c₁ = Coeficiente de ponderación para la evaluación técnica.
c₂ = Coeficiente de ponderación para la evaluación económica.

Se aplicarán las siguientes ponderaciones:

- c₁ = 0.80
c₂ = 0.20

Donde: c₁ + c₂ = 1.00

Importante para la Entidad

*Esta disposición **solo** debe ser incluida en el caso de procedimientos de selección cuyo valor referencial sea igual o menor a cincuenta (50) UIT:*

2.4. PRESENTACIÓN DEL RECURSO DE APELACIÓN

“El recurso de apelación se presenta ante la Unidad de Trámite Documentario de la Entidad.

En caso el participante o postor opte por presentar recurso de apelación y por otorgar la garantía mediante depósito en cuenta bancaria, se debe realizar el abono en:

N ° de Cuenta : [.....]

Banco : [.....]

N° CCI¹¹ : [.....]

”

Incorporar a las bases o eliminar, según corresponda

2.5. REQUISITOS PARA PERFECCIONAR EL CONTRATO

El postor ganador de la buena pro debe presentar los siguientes documentos para perfeccionar el contrato:

- a) Garantía de fiel cumplimiento del contrato.
- b) Garantía de fiel cumplimiento por prestaciones accesorias, de ser el caso.
- c) Contrato de consorcio con firmas legalizadas ante Notario de cada uno de los integrantes, de ser el caso.
- d) Código de cuenta interbancaria (CCI) o, en el caso de proveedores no domiciliados, el número de su cuenta bancaria y la entidad bancaria en el exterior.
- e) Copia de la vigencia del poder del representante legal de la empresa que acredite que cuenta con facultades para perfeccionar el contrato, cuando corresponda.
- f) Copia de DNI del postor en caso de persona natural, o de su representante legal en caso de persona jurídica.

Advertencia

De acuerdo con el artículo 4 del Decreto Legislativo N° 1246, las Entidades están prohibidas de exigir a los administrados o usuarios la información que puedan obtener directamente mediante la interoperabilidad a que se refieren los artículos 2 y 3 de dicho Decreto Legislativo. En esa medida, si la Entidad es usuaria de la Plataforma de Interoperabilidad del Estado – PIDE¹² y siempre que el servicio web se encuentre activo en el Catálogo de Servicios de dicha plataforma, no corresponderá exigir los documentos previstos en los literales e) y f).

- g) Domicilio para efectos de la notificación durante la ejecución del contrato.
- h) Detalle de los precios unitarios de la oferta económica¹³.
- i) Estructura de costos de la oferta económica.
- j) Detalle del monto de la oferta económica de cada uno de los servicios de consultoría de obra que conforman el paquete¹⁴.
- k) Copia de los diplomas que acrediten la formación académica requerida del personal clave,

¹¹ En caso de transferencia interbancaria.

¹² Para mayor información de las Entidades usuarias y del Catálogo de Servicios de la Plataforma de Interoperabilidad del Estado – PIDE ingresar al siguiente enlace <https://www.gobiernodigital.gob.pe/interoperabilidad/>

¹³ Incluir solo en caso de la contratación bajo el sistema a suma alzada.

¹⁴ Incluir solo en caso de contrataciones por paquete.

en caso que el grado o título profesional requerido no se encuentren publicados en el Registro Nacional de Grados Académicos y Títulos Profesionales a cargo de la de la Superintendencia Nacional de Educación Superior Universitaria – SUNEDU¹⁵.

- l) Copia de (i) contratos y su respectiva conformidad o (ii) constancias o (iii) certificados o (iv) cualquier otra documentación que, de manera fehaciente demuestre la experiencia del personal clave.
- m) Copia de documentos que sustenten la propiedad, la posesión, el compromiso de compra venta o alquiler u otro documento que acredite la disponibilidad del requisito de calificación equipamiento estratégico. En el caso que el postor ganador sea un consorcio los documentos de acreditación de este requisito pueden estar a nombre del consorcio o de uno de sus integrantes¹⁶.

Importante

- *La Entidad debe aceptar las diferentes denominaciones utilizadas para acreditar la carrera profesional requerida, aun cuando no coincida literalmente con aquella prevista en los requisitos de calificación (por ejemplo Ingeniería Ambiental, Ingeniería en Gestión Ambiental, Ingeniería y Gestión Ambiental u otras denominaciones).*

- *Los documentos que acreditan la experiencia del personal clave deben incluir como mínimo los nombres y apellidos del personal, el cargo desempeñado, el plazo de la prestación indicando el día, mes y año de inicio y culminación, el nombre de la Entidad u organización que emite el documento, la fecha de emisión y nombres y apellidos de quien suscribe el documento.*

En caso estos documentos establezcan el plazo de la experiencia adquirida por el personal clave en meses sin especificar los días la Entidad debe considerar el mes completo.

De presentarse experiencia ejecutada paralelamente (traslape), para el cómputo del tiempo de dicha experiencia sólo se considerará una vez el periodo traslapado. No obstante, de presentarse periodos traslapados en el supervisor de obra, no se considera ninguna de las experiencias acreditadas, salvo la supervisión de obras por paquete.

Se considerará aquella experiencia que no tenga una antigüedad mayor a veinticinco (25) años anteriores a la fecha de la presentación de ofertas.

Asimismo, la Entidad debe valorar de manera integral los documentos presentados para acreditar dicha experiencia. En tal sentido, aun cuando en los documentos presentados la denominación del cargo o puesto no coincida literalmente con aquella prevista en los requisitos de calificación, se deberá validar la experiencia si las actividades que realizó el profesional corresponden con la función propia del cargo o puesto requerido.

- *Cuando el postor ganador de la buena pro presenta como personal clave a profesionales que se encuentren prestando servicios como residente o supervisor en obras contratadas por la Entidad que no cuentan con recepción, procede otorgar plazo adicional para subsanar, conforme lo previsto en el literal a) del artículo 141 del Reglamento.*
- *En caso que el postor ganador de la buena pro sea un consorcio, las garantías que presente este para el perfeccionamiento del contrato, así como durante la ejecución contractual, de ser el caso, además de cumplir con las condiciones establecidas en el artículo 33 de la Ley y en el artículo 148 del Reglamento, deben consignar expresamente el nombre completo o la denominación o razón social de los integrantes del consorcio, en calidad de garantizados, de lo contrario no podrán ser aceptadas por las Entidades. No se cumple el requisito antes indicado si se consigna únicamente la denominación del consorcio, conforme lo dispuesto en la Directiva “Participación de Proveedores en Consorcio en las Contrataciones del Estado”.*
- *En los contratos de consultoría de obras que celebren las Entidades con las micro y pequeñas empresas, estas últimas pueden otorgar como garantía de fiel cumplimiento el diez por ciento (10%) del monto del contrato, porcentaje que es retenido por la Entidad durante la primera*

¹⁵ <https://enlinea.sunedu.gob.pe/>

¹⁶ Incluir solo en caso se haya incluido el equipamiento estratégico como requisito de calificación.

mitad del número total de pagos a realizarse, de forma prorrateada en cada pago, con cargo a ser devuelto a la finalización del mismo, conforme lo establece el numeral 149.4 del artículo 149 y el numeral 151.2 del artículo 151 del Reglamento. Para dicho efecto los postores deben encontrarse registrados en el REMYPE, consignando en la Declaración Jurada de Datos del Postor (Anexo N° 1) o en la solicitud de retención de la garantía durante el perfeccionamiento del contrato, que tienen la condición de MYPE, lo cual será verificado por la Entidad en el link <http://www2.trabajo.gob.pe/servicios-en-linea-2-2> opción consulta de empresas acreditadas en el REMYPE.

Importante

- Corresponde a la Entidad verificar que las garantías presentadas por el postor ganador de la buena pro cumplan con los requisitos y condiciones necesarios para su aceptación y eventual ejecución; sin perjuicio de la determinación de las responsabilidades funcionales que correspondan.*
- De conformidad con el Reglamento Consular del Perú aprobado mediante Decreto Supremo N° 076-2005-RE para que los documentos públicos y privados extendidos en el exterior tengan validez en el Perú, deben estar legalizados por los funcionarios consulares peruanos y refrendados por el Ministerio de Relaciones Exteriores del Perú, salvo que se trate de documentos públicos emitidos en países que formen parte del Convenio de la Apostilla, en cuyo caso bastará con que estos cuenten con la Apostilla de la Haya¹⁷.*
- La Entidad no puede exigir documentación o información adicional a la consignada en el presente numeral para el perfeccionamiento del contrato.*

2.6. PERFECCIONAMIENTO DEL CONTRATO

El contrato se perfecciona con la suscripción del documento que lo contiene. Para dicho efecto el postor ganador de la buena pro, dentro del plazo previsto en el artículo 141 del Reglamento, debe presentar la documentación requerida en Mesa de Partes de la Municipalidad Provincial de Jaén.

2.7. FORMA DE PAGO

La Entidad realizará el pago de la contraprestación pactada a favor del contratista en Pagos Parciales de Acuerdo a Tarifas.

Para efectos del pago de las contraprestaciones ejecutadas por el contratista, la Entidad debe contar con la siguiente documentación:

- Informe del funcionario responsable de la Sub Gerencia de Supervisión y Liquidación de la Municipalidad Provincial de Jaén, emitiendo la conformidad de la prestación efectuada.
- Comprobante de pago.
- Informe de Valorización del Mes.

Dicha documentación se debe presentar en mesa de partes de la Municipalidad Provincial de Jaén sitio en Jr. Simón Bolívar 1520, provincial de Jaén, Departamento de Cajamarca.

¹⁷ Según lo previsto en la Opinión N° 009-2016/DTN.

CAPÍTULO III REQUERIMIENTO

3.1. TERMINOS DE REFERENCIA



MUNICIPALIDAD PROVINCIAL DE JAÉN
GERENCIA DE INFRAESTRUCTURA PÚBLICA.
SUB GERENCIA DE SUPERVISIÓN Y LIQUIDACIÓN
"Año del Fortalecimiento de la Soberanía Nacional"



TÉRMINOS DE REFERENCIA Y/O REQUERIMIENTO TÉCNICO MÍNIMO

REQUERIMIENTO PARA LA CONTRATACION DE CONSULTORÍA DE OBRA PARA LA SUPERVISIÓN DE LA OBRA: "MEJORAMIENTO DEL SERVICIO DE MOVILIDAD URBANA EN LOS SECTORES SAN CAMILO, SANTA EMILIA, EL MIRADOR Y LOS ROSALES DEL DISTRITO DE JAEN – PROVINCIA DE JAEN – DEPARTAMENTO DE CAJAMARCA", CUI: 2465108.

I. EXPEDIENTE TÉCNICO E INFORMACIÓN COMPLEMENTARIA DEL EXPEDIENTE TÉCNICO

1. NOMBRE DEL PROYECTO

"MEJORAMIENTO DEL SERVICIO DE MOVILIDAD URBANA EN LOS SECTORES SAN CAMILO, SANTA EMILIA, EL MIRADOR Y LOS ROSALES DEL DISTRITO DE JAEN – PROVINCIA DE JAEN – DEPARTAMENTO DE CAJAMARCA", CUI: 2465108

2. UBICACIÓN.

- Departamento : Cajamarca
- Provincia : Jaén
- Distrito : Jaén
- Sectores : San Camilo, Santa Emilia, El Mirador y Los Rosales.

Datos Generales: Departamento

Departamento	CAJAMARCA
Capital	CAJAMARCA
Población Censada – 2017	1 387 809hab
Superficie (Km2)	33,318 km ²
Densidad de Población (Hab/Km2)	43,7 habitantes/km ²

Fuente: Censos Nacionales 2017

Datos Generales: Provincia

Provincia	JAEN
Departamento	CAJAMARCA
Capital	JAEN
Población Censada 2017	185 432 hab.
Superficie (Km2)	5233 km ²
Densidad de Población (Hab/Km2)	35,44 hab/km ²

Fuente: Censos Nacionales 2007



44
38



MUNICIPALIDAD PROVINCIAL DE JAÉN
GERENCIA DE INFRAESTRUCTURA PÚBLICA.
SUB GERENCIA DE SUPERVISIÓN Y LIQUIDACIÓN
"Año del Fortalecimiento de la Soberanía Nacional"



IMAGEN 1.1. UBICACIÓN DE LA ZONA DE TRABAJO

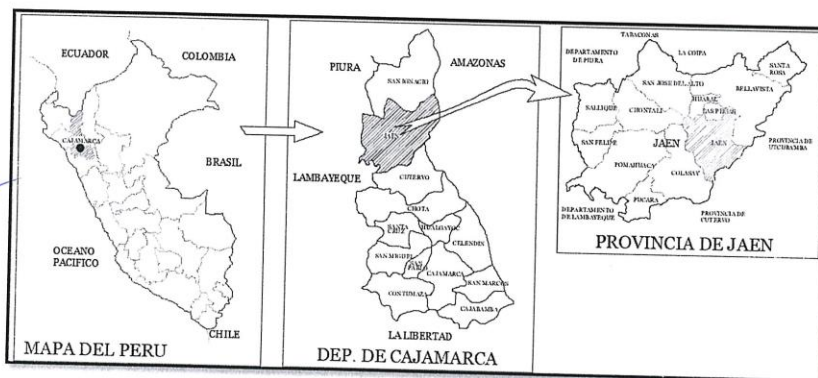
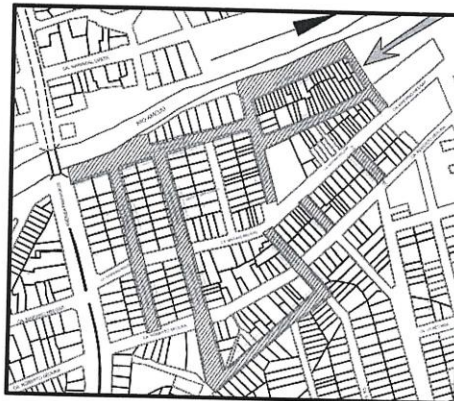

3. VIAS DE ACCESO

El acceso a la obra, considerando como punto de partida la Plaza de Armas de la ciudad de Jaén, bajando por la calle San Martín hasta la calle Manco Cápac, volteamos a la derecha avanzamos una cuadra y cruzamos el puente Manco Cápac, hasta la calle Mariano Melgar donde volteamos a la izquierda y bajamos 04 cuadras hasta la avenida Pakamuros, donde inician los sectores de San Camilo, El Mirados, Santa Emilia y los Rosales. El tiempo de recorrido en auto es de 4 minutos, haciendo un total de 1.3 km.

- El acceso al área del proyecto, se realiza principalmente a través de la Av. Mesones Muro, anillo vial del distrito de Jaén, la misma que se conecta a la altura del puente con la calle Leoncio Prado, Roberto Segura, Mariano Melgar, siendo esta las que conectan al proyecto.

43
38



MUNICIPALIDAD PROVINCIAL DE JAÉN
GERENCIA DE INFRAESTRUCTURA PÚBLICA.
SUB GERENCIA DE SUPERVISIÓN Y LIQUIDACIÓN
"Año del Fortalecimiento de la Soberanía Nacional"



IMAGEN 2.1. ACCESO A LA ZONA DE TRABAJO

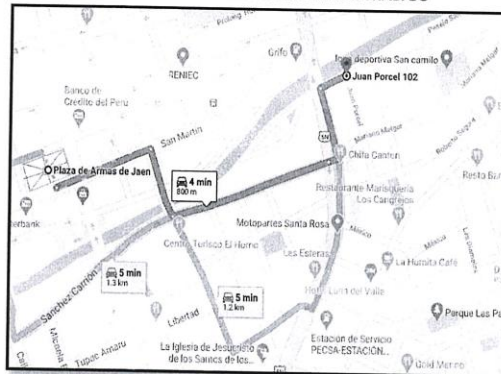

Fuente: Elaboración propia, Google Map

4. PLANO DE CIERRE DE BRECHAS

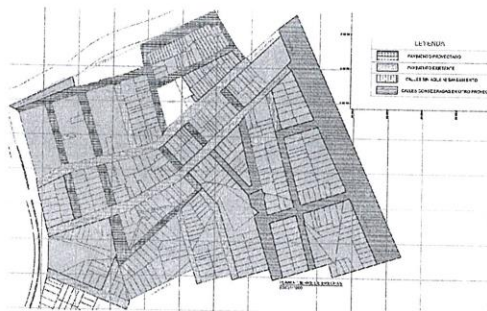

5. UBICACIÓN DE MATERIAL DE CANTERA, FUENTES DE AGUA Y MATERIAL EXCEDENTE

La municipalidad Provincial de Jaén cuenta con un botadero municipal ubicado en el Sector la Pushura, a una distancia aproximada de 8.63 km del área del proyecto.



42



MUNICIPALIDAD PROVINCIAL DE JAÉN
GERENCIA DE INFRAESTRUCTURA PÚBLICA.
SUB GERENCIA DE SUPERVISIÓN Y LIQUIDACIÓN
"Año del Fortalecimiento de la Soberanía Nacional"



6. ANTECEDENTES

La Municipalidad Provincial de Jaén, ante la brecha del servicio identificada como **"SERVICIO DE MOVILIDAD URBANA"**, registró el 07 de octubre de 2019 el FORMATO N°07-A, y viabilizó el proyecto denominado **"MEJORAMIENTO DEL SERVICIO DE MOVILIDAD URBANA EN LOS SECTORES SAN CAMILO, SANTA EMILIA, EL MIRADOR Y LOS ROSALES DISTRITO DE JAÉN - PROVINCIA DE JAÉN - DEPARTAMENTO DE CAJAMARCA"** el día 09 de octubre de 2019, el cual hasta la fecha se encuentra ACTIVO.

Brecha identificada y priorizada:

Servicio Público con Brecha identificada y priorizada	Indicador de brechas de acceso a servicios	Unidad de medida	Espacio geográfico	Contribución de cierre de brechas
SERVICIO DE MOVILIDAD URBANA	PORCENTAJE DE LA POBLACIÓN URBANA SIN ACCESO A LOS SERVICIOS DE MOVILIDAD URBANA A TRAVÉS DE PISTAS Y VEREDAS	PERSONAS	DISTRITAL	1242

Fuente: Banco de Inversiones

El presente estudio nace como resultado de una necesidad y por iniciativa de la población organizada de los sectores San Camilo, Santa Emilia, El Mirador y Los Rosales, en vista que el presente proyecto ya se encontraba viable, el 18 de octubre de 2019 mediante una solicitud dirigida al alcalde de la Municipalidad Provincial de Jaén, se requirió la elaboración del Expediente Técnico, con la intención de obtener un financiamiento para su ejecución.

Así mismo, se cuenta con una carta de compromiso de la población beneficiaria directa para cooperar en la fase de operación y mantenimiento del Proyecto, el mismo que está orientado a reducir el déficit de veredas y vías sin pavimentación en el sector, con el fin de mejorar la accesibilidad a las viviendas y a la vez fortalecer la organización local, promover la integración social, mejorar la calidad ambiental del entorno, así como también el ornato de la ciudad.

El Proyecto tiene como finalidad mejorar las condiciones de vida de los habitantes de los sectores San Camilo, Santa Emilia, El Mirador, y Los Rosales, de la ciudad de Jaén, además de las calles colindantes ya que con la ejecución del proyecto se mejorará el tráfico peatonal y vehicular, se mejorará el ornato de la ciudad, se reducirá el índice de contaminación debido a la emisión de partículas suspendidas las mismas que generan enfermedades respiratorias, se reducirá el deterioro del patrimonio público y privado lo cual es causado por el polvo.

7. ASPECTOS FÍSICOS DE LA ZONA

La **REGION CAJAMARCA** está situada en el espacio de transición de la cordillera andina a la llanura Cajamarquina, en la parte oriental del Perú. El 83% del territorio es zona Sierra y el resto, 17% Ceja de Selva. Esta región presenta bosques húmedos y bosques secos, sierras, punas, selvas y ríos, se observa que este territorio no es un espacio homogéneo, pudiendo distinguir espacios determinados por condiciones físico geográficas, ecológicas, de tipo poblacional, actividades productivas y diferentes niveles de vida. A continuación, aspectos físicos de Jaén, lugar donde se ubica la ejecución de la obra.



41
36



MUNICIPALIDAD PROVINCIAL DE JAÉN
GERENCIA DE INFRAESTRUCTURA PÚBLICA.
SUB GERENCIA DE SUPERVISIÓN Y LIQUIDACIÓN
"Año del Fortalecimiento de la Soberanía Nacional"



7.1. Clima

En Jaén, los veranos son largos, muy caliente y nublados y los inviernos son cortos, cómodos, secos y mayormente despejados. Durante el transcurso del año, la temperatura generalmente varía de 17 °C a 32 °C y rara vez baja a menos de 15 °C o sube a más de 35 °C.

Imagen 3.1. Resumen del Clima en Jaén

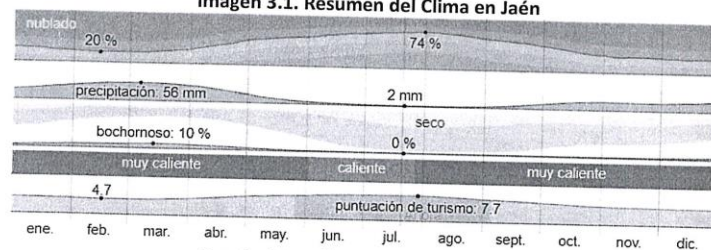

Fuente: <https://es.weatherspark.com/>

7.2. Temperatura

La temporada calurosa dura 5,8 meses, del 13 de septiembre al 5 de marzo, y la temperatura máxima promedio diaria es más de 31 °C. El día más caluroso del año es el 13 de enero, con una temperatura máxima promedio de 32 °C y una temperatura mínima promedio de 19 °C.

La temporada fresca dura 1,9 meses, del 31 de mayo al 27 de julio, y la temperatura máxima promedio diaria es menos de 29 °C. El día más frío del año es el 13 de julio, con una temperatura mínima promedio de 17 °C y máxima promedio de 29 °C.

Imagen 3.2. Temperatura máxima y mínima promedio

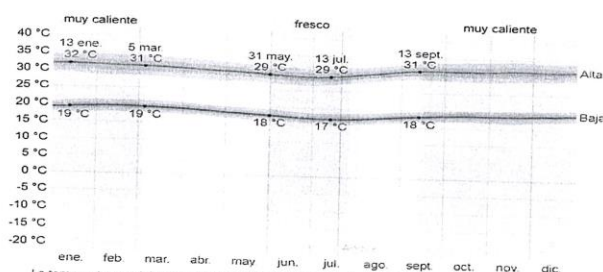

La temperatura máxima (línea roja) y la temperatura mínima (línea azul) promedio diaria con las bandas de los percentiles 25º a 75º y 10º a 90º. Las líneas delgadas punteadas son las temperaturas promedio percibidas correspondientes.

La figura siguiente muestra una ilustración compacta de las temperaturas promedio por hora de todo el año. El eje horizontal es el día del año, el eje vertical es la hora y el color es la temperatura promedio para ese día y a esa hora.



40
25



MUNICIPALIDAD PROVINCIAL DE JAÉN
GERENCIA DE INFRAESTRUCTURA PÚBLICA.
SUB GERENCIA DE SUPERVISIÓN Y LIQUIDACIÓN
"Año del Fortalecimiento de la Soberanía Nacional"



Imagen 3.3. Temperatura promedio por hora

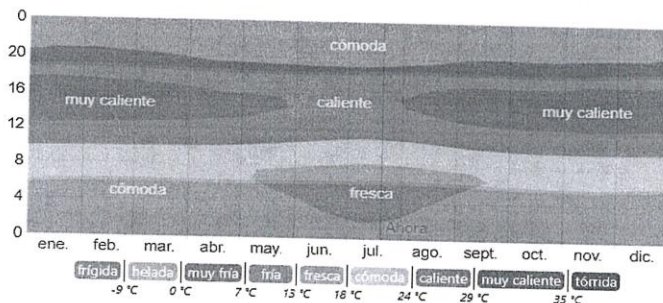

La temperatura promedio por hora, codificada por colores en bandas. Las áreas sombreadas superpuestas indican la noche y el crepúsculo civil.

7.3. Nubes

En Jaén, el promedio del porcentaje del cielo cubierto con nubes varía extremadamente en el transcurso del año.

La parte más despejada del año en Jaén comienza aproximadamente el 26 de abril; dura 5,4 meses y se termina aproximadamente el 8 de octubre. El 31 de julio, el día más despejado del año, el cielo está despejado, mayormente despejado o parcialmente nublado el 74 % del tiempo y nublado o mayormente nublado el 26 % del tiempo.

La parte más nublada del año comienza aproximadamente el 8 de octubre; dura 6,6 meses y se termina aproximadamente el 26 de abril. El 14 de febrero, el día más nublado del año, el cielo está nublado o mayormente nublado el 80 % del tiempo y despejado, mayormente despejado o parcialmente nublado el 20 % del tiempo.

Imagen 3.4. Categorías de nubosidad

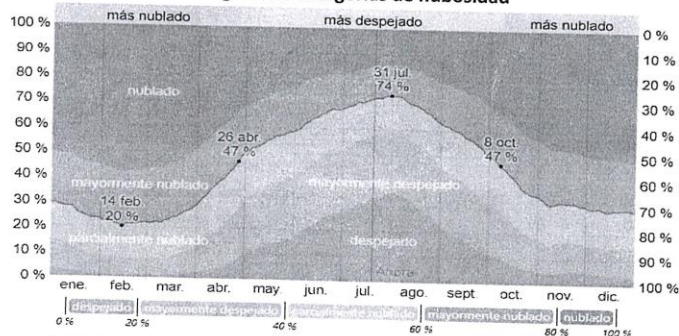

El porcentaje de tiempo pasado en cada banda de cobertura de nubes, categorizado según el porcentaje del cielo cubierto de nubes.



39
34



MUNICIPALIDAD PROVINCIAL DE JAÉN
GERENCIA DE INFRAESTRUCTURA PÚBLICA.
SUB GERENCIA DE SUPERVISIÓN Y LIQUIDACIÓN
"Año del Fortalecimiento de la Soberanía Nacional"



7.4. Precipitación

Un día mojado es un día con por lo menos 1 milímetro de líquido o precipitación equivalente a líquido. La probabilidad de días mojados en Jaén varía considerablemente durante el año.

La temporada más mojada dura 6,6 meses, de 13 de octubre a 30 de abril, con una probabilidad de más del 18 % de que cierto día será un día mojado. La probabilidad máxima de un día mojado es del 35 % el 2 de marzo.

La temporada más seca dura 5,5 meses, del 30 de abril al 13 de octubre. La probabilidad mínima de un día mojado es del 2 % el 20 de julio.

Entre los días mojados, distinguimos entre los que tienen solamente lluvia, solamente nieve o una combinación de las dos. En base a esta categorización, el tipo más común de precipitación durante el año es solo lluvia, con una probabilidad máxima del 35 % el 2 de marzo.

Imagen 3.5. Probabilidad diaria de precipitación

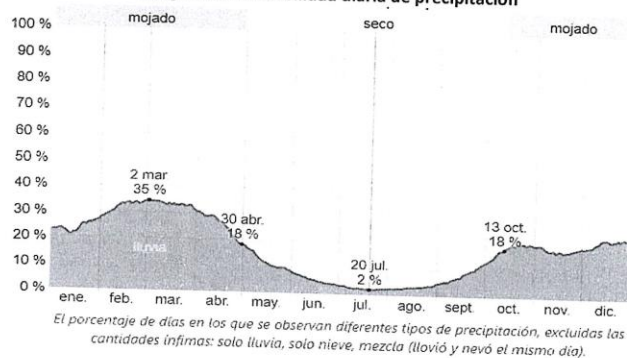

7.5. Lluvias

Para mostrar la variación durante un mes y no solamente los totales mensuales, mostramos la precipitación de lluvia acumulada durante un período móvil de 31 días centrado alrededor de cada día del año. Jaén tiene una variación considerable de lluvia mensual por estación.

La temporada de lluvia dura 7,9 meses, del 22 de septiembre al 19 de mayo, con un intervalo móvil de 31 días de lluvia de por lo menos 13 milímetros. La mayoría de la lluvia cae durante los 31 días centrados alrededor del 7 de marzo, con una acumulación total promedio de 56 milímetros.

El periodo del año sin lluvia dura 4,1 meses, del 19 de mayo al 22 de septiembre. La fecha aproximada con la menor cantidad de lluvia es el 21 de julio, con una acumulación total promedio de 2 milímetros.



38
33



MUNICIPALIDAD PROVINCIAL DE JAÉN
GERENCIA DE INFRAESTRUCTURA PÚBLICA.
SUB GERENCIA DE SUPERVISIÓN Y LIQUIDACIÓN
"Año del Fortalecimiento de la Soberanía Nacional"



Imagen 3.6. Precipitación de lluvia mensual promedio

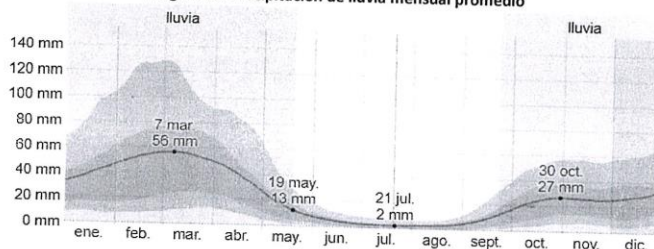

La lluvia promedio (línea sólida) acumulada en un periodo móvil de 31 días centrado en el día en cuestión, con las bandas de percentiles del 25° al 75° y del 10° al 90°. La línea delgada punteada es el equivalente de nieve en líquido promedio correspondiente.

Tabla 3.7. Precipitaciones máximas 24 horas Estación Jaén, año 1993-2019, por mes y año.

ESTACION : JAEN / CP - 252/DRE - 02

PARAMETRO : PRECIPITACION MAXIMA EN 24 HORAS (mm)

LAT.: 5°40'39"

"S"

DPTO: CAJAMARCA

LONG. 78°46'46"

"W"

PROV: JAEN

ALT: 654

msnm

DIST: JAEN

INFORMACIÓN PLUVIOMETRICA

AÑO	ENE	FEB	MAR	ABR	MAY	JUN	JUL	AGO	SET	OCT	NOV	DIC
1993	7.87	62.56	45.19	11.78	18.82	7.73	4.67	36.10	72.94	24.81	38.85	30.44
1994	14.70	58.46	35.44	57.94	13.87	12.24	6.56	4.75	48.20	7.54	17.39	14.06
1995	4.94	25.51	23.81	22.74	10.18	4.60	10.26	56.98	7.81	9.52	41.22	36.00
1996	7.90	25.70	18.00	11.20	16.50	14.70	0.50	6.70	13.70	19.80	18.40	38.00
1997	11.00	16.70	14.40	30.00	9.66	4.24	7.41	11.97	13.34	23.74	31.61	33.94
1998	26.59	76.25	41.16	37.27	31.44	18.50	3.10	21.82	23.25	29.68	35.65	15.39
1999	24.97	73.60	17.34	16.95	20.36	17.86	5.91	6.16	27.57	24.92	23.13	44.23
2000	7.10	70.45	49.15	39.80	67.99	18.06	8.18	75.14	40.81	3.61	10.89	18.02
2001	33.88	32.71	26.26	22.64	14.83	3.29	7.08	77.94	61.48	10.96	75.31	17.95
2002	7.26	31.63	38.37	18.24	27.04	4.05	12.70	1.26	8.14	25.28	34.01	29.71
2003	6.93	54.34	15.18	15.46	17.14	28.03	8.93	2.30	11.12	15.67	37.01	17.92
2004	7.50	6.80	17.70	30.60	38.10	18.00	2.40	7.20	17.00	19.40	18.20	12.00
2005	6.50	42.00	36.20	31.00	10.20	18.30	1.90	14.50	18.70	27.90	78.50	31.50
2006	18.50	38.70	23.00	9.40	13.50	26.50	1.30	8.50	5.60	11.70	15.50	16.00
2007	7.60	27.00	32.50	29.00	29.30	13.00	27.20	7.50	7.20	45.90	38.90	22.60
2008	17.00	37.20	63.70	10.20	15.80	26.90	17.40	3.40	9.93	24.57	77.48	9.96
2009	21.47	54.12	29.48	13.67	22.19	8.30	8.30	14.64	14.52	20.23	59.48	23.59
2010	16.60	32.80	5.50	41.50	12.50	13.30	4.00	22.90	10.70	24.00	12.10	30.00
2011	25.50	39.50	48.90	39.80	70.60	4.50	21.80	5.80	2.50	30.80	23.50	38.70
2012	23.80	32.60	22.50	27.50	7.80	17.00	6.40	6.80	5.20	26.00	23.20	12.20
2013	9.40	47.00	10.30	18.80	12.90	9.00	6.40	7.40	14.00	56.90	0.70	18.60
2014	14.60	20.00	38.60	50.30	47.80	8.00	10.00	11.90	6.50	9.70	30.80	20.50
2015	49.50	17.00	73.00	15.60	21.60	4.00	51.00	7.00	6.00	13.60	15.00	20.60
2016	25.60	15.00	S/D	28.60	12.50	9.20	16.80	13.20	15.60	5.5	11.7	23
2017	19.20	11.00	37.80	26.80	22.50	12.80	9.40	21.70	3.40	17.40	15.00	39.60
2018	15.70	64.00	10.00	27.80	23.60	6.80	16.30	7.40	11.40	21.20	54.40	15.60
2019	10.20	44.00	22.40	17.40	19.40	6.00	41.20	3.50	10.60	8.40	7.00	25.30
SUMA	441.81	1056.63	795.88	701.99	628.12	334.90	317.10	464.46	487.21	558.73	844.93	655.41
PROM.	16.36	39.13	30.61	26.00	23.26	12.40	11.74	17.20	18.04	20.69	31.29	24.27



37
38



MUNICIPALIDAD PROVINCIAL DE JAÉN
GERENCIA DE INFRAESTRUCTURA PÚBLICA.
SUB GERENCIA DE SUPERVISIÓN Y LIQUIDACIÓN
"Año del Fortalecimiento de la Soberanía Nacional"



7.6. Geología

La exploración se ha efectuado con apertura de ocho (08) calicatas a cielo abierto hasta la profundidad de 1.50m, conforme al siguiente detalle:



Los suelos que conforman el terreno natural se encuentran identificados en el sistema SUCS como suelos GM-GC gravas limosas y arcillosas de consistencia semi suelta de mediana a baja plasticidad; GC gravas arcillosas de consistencia semi dura de mediana a baja plasticidad; CL arcillas inorgánicas de consistencia semi dura de mediana plasticidad; SC arenas arcillosas de consistencia semi suelta de medianas a baja plasticidad; SM arenas limosas de consistencia suelta de baja plasticidad; y GM gravas limosas de consistencia suelta de baja plasticidad. De color beige, beige claro y marrón oscuro.



7.7. Geomorfología

a) Cadena montañosa disectada.

Se ha denominado así, a la prolongación oriental de la cadena montañosa de Rumipite, que cruza los cuadrángulos de Huancabamba y San Ignacio con un rumbo NO-SE; asimismo al macizo montañoso Picorana (hojas de San Ignacio y Río Santa Águeda) que se prolonga hacia territorio ecuatoriano y a una alineación de montañas ubicadas al Norte de la hoja de Río Santa Águeda, que constituyen el extremo suroeste de Cordillera del Cóndor.

b) Colinas

Esta unidad geomorfológica adyacente a la Cadena Montañosa Disectada, se halla ampliamente distribuida en los cuadrángulos de San Ignacio y Río Santa Águeda (La Colpa, Chirinos, Tamborapa, Selva Andina, Villa Rica, La Naranja, Santa Águeda) y se prolonga hacia el Oriente ecuatoriano. La unidad



36
31



MUNICIPALIDAD PROVINCIAL DE JAÉN
GERENCIA DE INFRAESTRUCTURA PÚBLICA.
SUB GERENCIA DE SUPERVISIÓN Y LIQUIDACIÓN
"Año del Fortalecimiento de la Soberanía Nacional"



geomorfológica se caracteriza por una sucesión de colinas de baja altitud, modelado homogéneo y cumbres sub-redondeadas, resultantes en su mayor parte de la meteorización y erosión de rocas volcánicas en un clima semitropical-Lluvioso que ha facilitado la formación de suelos arcillosos que al saturarse de agua dan lugar a taludes inestables y empantanamientos, fenómenos comunes que se observan en la carretera Jaén-San Ignacio y que también ocurren de manera caótica en las zonas montañosas.

c) Valle sinclinal

Esta unidad geomorfológica es el resultado de la evolución morfo estructural de un pliegue sinclinal. La disposición geométrica de las unidades rocosas y su erosión posterior por agentes fluviales, ha dado lugar a este tipo de geoforma. Entre los principales valles sinclinales se tiene la prolongación del valle sinclinal de Bagua, cuyo eje se alinea paralelamente al río Chinchipe con un rumbo NO-SE hasta Huarango

8. ASPECTOS SOCIO ECONÓMICOS

8.1. El Contexto Legal

La localidad de Jaén, está conformado por familias de recursos mediáticos que se asentaron en dicha zona desde la década del nuevo milenio su reconocimiento fue mejorando en relación a la creación data de las décadas pasadas.

8.2. Niveles de Ingreso

De acuerdo a información brindada por los dirigentes de la Junta Vecinal y recabada en las visitas de campo a través de encuestas locales, se ha estimado que el ingreso promedio mensual de la familia es de S/. 900 soles aproximadamente.

8.3. Servicios Públicos

El 100% de las familias beneficiarias del proyecto, están conectadas al servicio de energía eléctrica en las viviendas y alumbrado público. Asimismo, algunas familias cuentan con el servicio de telefonía.

Respecto al servicio de agua y alcantarillado, en la zona del proyecto existe la EPS-Marañón S.A. que brinda el servicio de agua potable, y conforme a su constancia de existencia de redes de agua potable y alcantarillado el detalle es como sigue:

Las calles del proyecto "MEJORAMIENTO DEL SERVICIO DE MOVILIDAD URBANA EN LOS SECTORES SAN CAMILO, SANTA EMILIA, EL MIRADOR Y LOS ROSALES DEL DISTRITO DE JAEN – PROVINCIA DE JAEN – DEPARTAMENTO DE CAJAMARCA" si cuentan con red de tubería de agua potable con una tubería de PVC DN 110mm UF C-7.5. Estas calles también cuentan con red de Alcantarillado de Tubería PVC DN 200mm UF S-25.

Por otro lado, también existe una red de agua de APROMOS (asociaciones progresistas de agua y alcantarillado morro solar), la cual cuenta con más de 30 años



35
30



MUNICIPALIDAD PROVINCIAL DE JAÉN
GERENCIA DE INFRAESTRUCTURA PÚBLICA.
SUB GERENCIA DE SUPERVISIÓN Y LIQUIDACIÓN
"Año del Fortalecimiento de la Soberanía Nacional"



de antigüedad; conforme nos mencionó el Sr. Roberto Manay Salés con DNI N° 16404671, Técnico Sanitario de APROMOS, según reunión sostenida el día miércoles 23 de junio de 2021, el sistema en la zona del proyecto cuenta con las siguientes características.

Red de distribución con tubería PVC:

- En la calle Mariano Melgar.
- En la calle Pedro Vergara.
- En la calle Leoncio Prado.
- En la calle Señor de Sipan.
- En la calle San Francisco.
- En Pasaje San José.
- En Pasaje Venezuela.
- En Calle Juan Porcel.

Conexiones domiciliarias:

- Existen conexiones domiciliarias de tubería PVC de 1/2".

9. ESTADO ACTUAL DE VÍAS Y SUS IMPLICANCIAS EN LA POBLACIÓN

La falta de pavimento en las calles consideradas en el proyecto, afecta directamente a las familias que viven en este lugar, contribuye a aumentar los índices de contaminación ambiental, dañan al patrimonio público y privado, y dificultan el desplazamiento normal de las personas y vehículos ya que las lluvias erosionan el suelo y ocasionan el estancamiento de las aguas pluviales las cuales producen malos olores y generan la reproducción de insectos.



La contaminación del aire debido a las emisiones de partículas suspendidas, ha dado lugar a una alta incidencia de enfermedades respiratorias. En general se tiene que las enfermedades respiratorias alcanzan un gran porcentaje de incidencia de enfermedades respiratoria en la zona.

Asimismo, en esta parte de la urbanización, se registran elevados índices de contaminación por partículas totales en suspensión y los mayores casos de enfermedades respiratorias, lo que permite evidenciar la causalidad entre las enfermedades respiratorias y la contaminación local.



34
29



MUNICIPALIDAD PROVINCIAL DE JAÉN
GERENCIA DE INFRAESTRUCTURA PÚBLICA.
SUB GERENCIA DE SUPERVISIÓN Y LIQUIDACIÓN
"Año del Fortalecimiento de la Soberanía Nacional"



Con relación al deterioro del patrimonio público y privado, los daños principalmente provienen del polvo que afectan a las personas y a sus bienes tal como se detalla a continuación:

- Las viviendas se ven afectadas por el polvo que produce un deterioro de ellas o un incremento en los costos de conservación de las mismas, se estima que por vivienda se genera un costo promedio adicional de S/.70 soles mensuales.
- Específicamente se ven afectadas las fachadas de las viviendas, por el polvo y el barro; las paredes internas, el cielo raso, los enseres fijos de la vivienda (artefactos de baño y cocina), el piso de la vivienda por la tierra/arena.
- Los enseres se ven afectados por el polvo, se producen deterioro (disminuyendo su vida útil), e incrementan los gastos de mantenerla limpia, en aproximadamente 20%.

En las personas, el número e intensidad de las enfermedades respiratorias causadas por la emisión de partículas de polvo, afecta a todos los habitantes de las viviendas y principalmente a aquellos que permanecen mayor tiempo fuera de ellas (los niños).

En cuanto a la accesibilidad, la falta de pavimentos en las calzadas y veredas, trae como consecuencias molestias a los pobladores que se desplazan en vehículos menores debido a que por la zona existe una piscina muy concurrida los fines de semana y dos recreos campestres que son visitados por muchos turistas.

La oferta actual para el tráfico vehicular y peatonal está referida a la situación actual de la vía, la misma que brinda una restringida e inadecuada capacidad y transitabilidad de flujo vehicular, debido a que tiene una superficie de rodadura de tierra natural, con secciones transversales irregulares y sin veredas peatonales, no existe sistema de drenaje.

Al respecto se detalla la situación por cada tramo:

- ✓ La calle Leoncio Prado cuenta con una longitud de vía de **186.19 ml**, de los cuales la cobertura de pavimentación representa el 0%, es decir que ninguna de las cuatro cuadras cuenta con pavimentación y veredas.

Superficie de 1,005.40 m², ancho de vía de 5.40 m aproximadamente y una pendiente aproximada de 6.19%. Presenta un IMD de 30 veh/día.



23

28



MUNICIPALIDAD PROVINCIAL DE JAÉN
GERENCIA DE INFRAESTRUCTURA PÚBLICA.
SUB GERENCIA DE SUPERVISIÓN Y LIQUIDACIÓN
"Año del Fortalecimiento de la Soberanía Nacional"



- ✓ La calle Juan Porcel cuenta con una longitud de vía de 135.00 ml, de los cuales la cobertura de pavimentación representa el 0%, es decir que ninguna de las dos cuadras cuenta con pavimentación y veredas.

Superficie de 729.00 m², ancho de vía de 5.40 m aproximadamente y una pendiente aproximada de 1.14%. Presenta un IMD de 30 veh/día.



- ✓ La calle Pedro Vergara cuenta con una longitud de vía de 185.00 ml, de los cuales la cobertura de pavimentación representa el 0%, es decir que ninguna de las tres cuadras cuenta con pavimentación y veredas.

Superficie de 1,110 m², ancho de vía de 6.00 m aproximadamente y una pendiente aproximada de 1.62%. Presenta un IMD de 30 veh/día.





MUNICIPALIDAD PROVINCIAL DE JAÉN
GERENCIA DE INFRAESTRUCTURA PÚBLICA.
SUB GERENCIA DE SUPERVISIÓN Y LIQUIDACIÓN
"Año del Fortalecimiento de la Soberanía Nacional"



- ✓ El pasaje Venezuela cuenta con una longitud de vía de 125.00 ml, de los cuales la cobertura de pavimentación representa el 0%, es decir que ninguna de las dos cuadras cuenta con pavimentación y veredas.

Superficie de 462.50 m², ancho de vía de 3.70 m aproximadamente y una pendiente aproximada de 3.50 %. Presenta un IMD de 30 veh/día.



- ✓ La calle San Francisco cuenta con una longitud de vía de 145.88 ml, de los cuales la cobertura de pavimentación representa el 0%, es decir que ninguna de las cuadras cuenta con pavimentación y veredas.

Ancho de vía de 5.40 m aproximadamente y una pendiente aproximada de 6.73% y 0.65%. Presenta un IMD de 30 veh/día.



31
28



MUNICIPALIDAD PROVINCIAL DE JAÉN
GERENCIA DE INFRAESTRUCTURA PÚBLICA.
SUB GERENCIA DE SUPERVISIÓN Y LIQUIDACIÓN
"Año del Fortalecimiento de la Soberanía Nacional"



- ✓ El pasaje San José cuenta con una longitud de vía de 100.00 ml, de los cuales la cobertura de pavimentación representa el 0%, es decir que la única cuadra no cuenta con pavimentación y veredas.

Superficie de 600.00 m², ancho de vía de 6.00 m aproximadamente y una pendiente aproximada de 0.87%. Presenta un IMD de 30 veh/día.



- ✓ El pasaje Federico Villarreal cuenta con una longitud de vía de 108.60 ml, de los cuales la cobertura de pavimentación representa el 0%, es decir que la única cuadra no cuenta con pavimentación y veredas.

Superficie de 586.45 m², ancho de vía de 5.40 m aproximadamente y una pendiente aproximada de 2%. Presenta un IMD de 30 veh/día.



30
15



MUNICIPALIDAD PROVINCIAL DE JAÉN
GERENCIA DE INFRAESTRUCTURA PÚBLICA.
SUB GERENCIA DE SUPERVISIÓN Y LIQUIDACIÓN
"Año del Fortalecimiento de la Soberanía Nacional"



- ✓ El pasaje Los Ficus cuenta con una longitud de vía de 71.19 ml, de los cuales la cobertura de pavimentación representa el 0%, es decir que la única cuadra no cuenta con pavimentación y veredas.

Superficie de 288.30 m², ancho de vía de 4.05 m aproximadamente y una pendiente aproximada de 1.29%. Presenta un IMD de 30 veh/día.

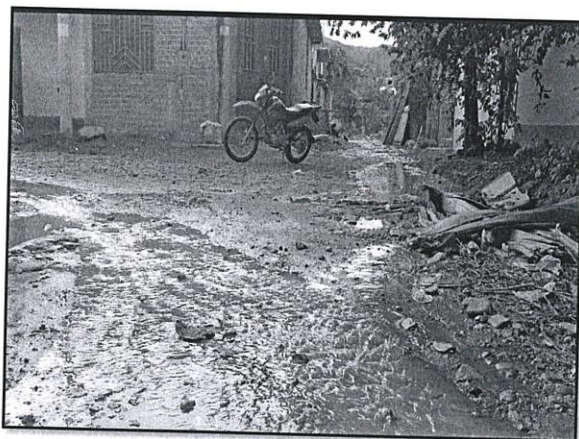

- ✓ El pasaje Abel Chávez cuenta con una longitud de vía de 37.91 ml, de los cuales la cobertura de pavimentación representa el 0%, es decir que ninguna de las dos cuadras cuenta con pavimentación y veredas.

Ancho de vía de 5.40 m aproximadamente y una pendiente aproximada de 4.72%. Presenta un IMD de 30 veh/día.

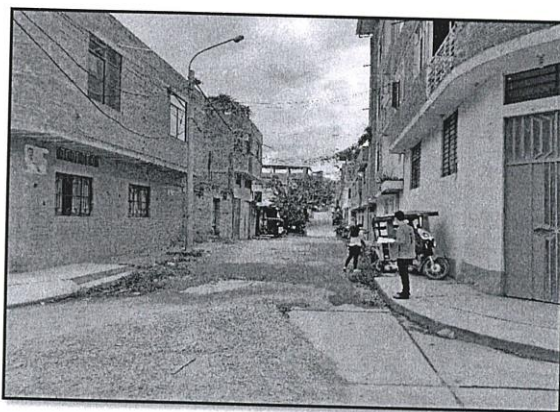

29
24



MUNICIPALIDAD PROVINCIAL DE JAÉN
GERENCIA DE INFRAESTRUCTURA PÚBLICA.
SUB GERENCIA DE SUPERVISIÓN Y LIQUIDACIÓN
"Año del Fortalecimiento de la Soberanía Nacional"



- ✓ El pasaje Belaunde Terry cuenta con una longitud de vía de 36.89 ml, de los cuales la cobertura de pavimentación representa el 0%, es decir que ninguna de las dos cuadras cuenta con pavimentación y veredas.

Ancho de vía de 5.40 m aproximadamente y una pendiente aproximada de 4.39%.
Presenta un IMD de 30 veh/día.



10. OBJETIVOS DEL PROYECTO

Los beneficios cualitativos que generará el proyecto son:

- Reducción de polvo en las fachadas e interiores de las viviendas, con el consiguiente ahorro en el mantenimiento y limpieza de las mismas.
- Mejorar el drenaje pluvial de las calles de este Barrio
- Ahorro en los costos por higiene personal
- Aumento en la seguridad en el transporte de peatones, ya que desaparecen hoyos, piedras, tierra, etc.
- Ahorro de tiempo de los usuarios de vehículos
- Ahorro en tiempo de los peatones
- Aumento en el valor de los predios (plusvalía) de la zona.
- Ahorro de costos de operación vehicular.
- Facilitar el tránsito de los peatones y su acceso a las instalaciones colindantes proporcionando además seguridad.
- Conseguir una mayor calidad humana en la zona, mejorando su estética, suprimiendo ruidos y polvo e incrementando la convivencia.
- Estimular una dinámica de revitalización de los centros urbanos como partes de una reestructuración de espacios, que tienda a una utilización más racional de las vías existentes mediante el uso del transporte colectivo.



28
25



MUNICIPALIDAD PROVINCIAL DE JAÉN
GERENCIA DE INFRAESTRUCTURA PÚBLICA.
SUB GERENCIA DE SUPERVISIÓN Y LIQUIDACIÓN
"Año del Fortalecimiento de la Soberanía Nacional"



- Estimular la economía y desarrollo de los centros comerciales.
- Mejor acceso de locomoción colectiva, debido a la presencia de la vía vehicular y peatonal con niveles definidos.
- Disminución de la contaminación ambiental al bajar los niveles de polvo en suspensión.
- Reducción de accidentes peatonales por falta de aceras. Se defina la zona peatonal y pobladores no circularían por la vía como actualmente lo hacen.
- Mejora en la accesibilidad a los predios. Finalmente se logrará una mejor transitabilidad por las vías vehiculares y peatonales.
- Contar con Infraestructura Vial de la calle en buen estado con capacidad de rodadura óptima. Esto se obtiene como resultado de la obra nueva según diseño definitivo conforme el estudio de suelos y especificaciones técnicas.
- Reducción de la incidencia de enfermedades respiratorias y trasmisibles; al disminuir drásticamente las partículas de polvo en suspensión en la avenida.
- Aumento del valor de las propiedades beneficiadas por el proyecto.
- Mejora de la imagen del barrio.

11. METAS DEL PROYECTO

El presente estudio tiene como metas los siguientes:

➤ Pavimento rígido de Concreto:

Se coloca sobre una base granular de 0.20 m compactada de 6,019.26 m2 un revestimiento de concreto rígido de espesor 0.20 m y resistencia 210 kg/cm2.

Nota: En las calles de Pedro Vergara cdr 02 y 03, Psj Venezuela 01 y 02, Calle San Francisco 03 y 04, se hará un mejoramiento de subrasante (según estudio de Mecánica de Suelos).

➤ Construcción de veredas, gradas y rampas de concreto:

Se construirá 3,002.07 m2 de veredas de concreto de resistencia $f'c=175$ kg/cm2; 69.83 m2 de rampas de concreto de resistencia $f'c=175$ kg/cm2 (corresponde a los accesos de la calle a las veredas en los martillos y los accesos de la calle a las viviendas donde existe jardines).

➤ Construcción de sistema de Drenaje Pluvial:

Se construirá 798.48 ml de cuneta pluvial de resistencia 175 kg/cm2 y 210 kg/cm2 (cunetas simples y armadas)..

➤ Construcción de sardineles de concreto:

Se construirá 1381.41 ml de sardineles de resistencia $f'c=175$ Kg/cm2, cuya ubicación se detalla en los planos

➤ Otros:



27
28



MUNICIPALIDAD PROVINCIAL DE JAÉN
GERENCIA DE INFRAESTRUCTURA PÚBLICA.
SUB GERENCIA DE SUPERVISIÓN Y LIQUIDACIÓN
"Año del Fortalecimiento de la Soberanía Nacional"



Jardines y señalización de tránsito.

Para lograr el cometido se ha previsto:

- Área de terreno de uso público de propiedad de la Municipalidad Distrital de Jaén.
- Estudio de Pre-inversión aprobado.
- Estado Situacional de las redes de Agua y Alcantarillado, así como eléctricas.
- Levantamiento Topográfico de la zona en estudio.
- Estudio de Mecánica de Suelos.
- Otros estudios, según los TDR.

12. METAS FÍSICAS

CUADRO DE METAS					
DESCRIPCION	PAVIMENTO	VEREDAS Y RAMPAS	SARDINELES	CUNETAS	JARDINERIA
	(m2)	(m2)	(ml)	(ml)	(m2)
TOTAL	6,019.26	3,071.90	1,381.41	978.48	1,493.77

13. PRESUPUESTO

DETALLE DE FINANCIAMIENTO		
DESCRIPCION		TOTAL
A.0	COSTO DIRECTO DE SUPERVISIÓN	103,915.00
A.1	UTILIDAD	5,195.50
B.0	SUB TOTAL	109,110.50
B.1	IGV	19,639.50
C.1	TOTAL DE OBRA	128,750.00

Fuente: Elaboración Propia

El Total de Consultoría de Obra para la SUPERVISIÓN de la Obra es de **S/. 128,750.00** (Son: Ciento Veintiocho Mil Setecientos Cincuenta con 00/100 soles)

14. PLAZO DE EJECUCIÓN

El plazo para Supervisión de la ejecución de la obra es de Ciento Cinco (105) días calendario; además de Treinta (30) días calendario para la Revisión, Evaluación e Informe de la Liquidación de Obra presentada por el Contratista.

15. MODALIDAD DE EJECUCIÓN

La modalidad de ejecución será: Administración Indirecta (Contrata).

16. SISTEMA DE CONTRATACIÓN

El Sistema de Contratación será a **MIXTO**.

El proceso de selección corresponderá bajo el sistema de **TARIFA** por los servicios de Supervisión de la ejecución de la obra y a **SUMA ALZADA** por revisión, evaluación de la liquidación presentada por el contratista y emitir un informe con la conformidad respectiva.

17. RESPONSABILIDAD DEL SUPERVISOR.





MUNICIPALIDAD PROVINCIAL DE JAÉN
GERENCIA DE INFRAESTRUCTURA PÚBLICA.
SUB GERENCIA DE SUPERVISIÓN Y LIQUIDACIÓN
"Año del Fortalecimiento de la Soberanía Nacional"



El plazo establecido para la responsabilidad del contratista es de 01 año, contabilizado desde la fecha en que se efectuó la suscripción del acta de recepción de la obra concluida.

Está prohibida la subcontratación, de acuerdo a lo señalado en el artículo 147 de la Ley de contrataciones del Estado.

18. ACTIVIDADES Y DESCRIPCIÓN DEL SERVICIO A PRESTAR

El consultor suministrará totalmente los servicios necesarios para la adecuada supervisión y control de la obra, sus servicios se contratarán por el **Sistema de Contratación TARIFAS** mensuales, estos servicios comprenderán todo lo relacionado con la supervisión y control técnico, contable, ambiental y administrativo de las actividades a ejecutarse de acuerdo a lo siguiente:

18.1. DIAGNÓSTICO DEL EXPEDIENTE TÉCNICO DE LA OBRA Y ACCIONES DE CONTROL

PREVIO AL INICIO DE LAS OBRAS.

LA SUPERVISIÓN deberá revisar los Expedientes Técnicos correspondientes, contrastar su contenido con las condiciones reales del terreno. Propondrá, de ser necesario, alternativas de solución para corregir o modificar cualquier incompatibilidad respecto a las condiciones existentes. Así mismo, verificará el cumplimiento de las condiciones previas al inicio de la ejecución de los trabajos propuestos por el Contratista y luego de concluida la revisión emitirá un informe donde se efectúen las observaciones de situaciones que podrían modificar la ruta crítica y como consecuencia de ellos generarse Ampliaciones de Plazo y mayores pagos, dicho documento deberá ser presentado luego de los treinta (30) días calendario de suscrito el contrato o que la Entidad haga entrega del expediente técnico.

18.2. SUPERVISIÓN DE LA OBRA.

Los Servicios de Supervisión requeridos, durante la ejecución de las obras, cubren el desarrollo de las siguientes actividades y tareas, sin ser limitativo:

Control Administrativo:

Comprende las actividades dirigidas para que el Contratista cumpla las disposiciones legales y contractuales sobre de las obras sujetas a supervisión.

- Representar a la Municipalidad Provincial de Jaén, en la relación contractual de ejecución de las obras.
- Emitir instrucciones necesarias referentes al empleo del personal y personal clave de acuerdo al contrato de obra.
- Emitir instrucciones respecto a las garantías del contrato de obra (Anticipo, cumplimiento) y pólizas de seguros, y verificar su ajuste a las disposiciones del contrato de obra, incluyendo lo correspondiente a su liberación parcial o total de las mismas.



25
20



MUNICIPALIDAD PROVINCIAL DE JAÉN
GERENCIA DE INFRAESTRUCTURA PÚBLICA.
SUB GERENCIA DE SUPERVISIÓN Y LIQUIDACIÓN
"Año del Fortalecimiento de la Soberanía Nacional"



- Verificar la autenticidad y vigencia de las pólizas de seguro remitidas por el contratista.
- Inspeccionar las instalaciones, materiales y equipos del Contratista y emitir instrucciones necesarias que elimine riesgos personales, materiales, a terceros y al medio ambiente.
- Evaluar y con la conformidad previa de la Municipalidad Provincial de Jaén, aprobar, si fuera pertinente, los subcontratos de ejecución de obra propuestos por el Contratista.
- Mantener en las oficinas de la supervisión, estadísticas generales de las obras y archivos completos y actualizados relacionados con la marcha de las obras.
- Apoyar al Contratista, con conocimiento del Contratante, en las gestiones necesarias ante los organismos competentes relacionados con la ejecución de las obras.
- Asesorar a la Municipalidad Provincial de Jaén, en controversias con el Contratista y/o terceros, y tramitar con su opinión, en el más breve plazo, los reclamos y/o planteamientos de aquellos que excedan su capacidad de decisión y que a su juicio ameritan la organización de un expediente destinado a sustentar una resolución administrativa.
- Programar y coordinar reuniones periódicas con los Contratistas y sostener con los funcionarios de la Municipalidad Provincial de Jaén todas las actividades realizadas por el Supervisor en materia de control administrativo.
- Preparar el Informe Final de las obras.
- Asesorar a la entidad durante los procesos arbitrales que se puedan generar.

Control de la Calidad de la Obra:

Comprende las actividades dirigidas para que el Contratista, ejecute las partidas de trabajo de las obras sujetas a supervisión de acuerdo con los planos y especificaciones técnicas aprobadas, empleando los materiales y equipos de la mejor calidad posible y los procedimientos constructivos más adecuados.

- Constatar el replanteo de la obra y efectuar los controles topográficos necesarios para asegurar el alineamiento y niveles, de las obras que correspondan a los planos aprobados e instruir al Contratista sobre la corrección de las eventuales desviaciones que pudiesen ser detectadas.
- Supervisión y control de las instalaciones temporales, equipos de construcción y de control de calidad de materiales, personal administrativo, técnico y obreros del Contratista.
- Formular oportunamente las recomendaciones, complementaciones y/o modificaciones que considere indispensables al Estudio, así como indicar los probables presupuestos adicionales y deductivos de la obra.
- Verificar el instrumental topográfico que el Contratista emplea en la obra y emitir las instrucciones que sean necesarias para asegurar el óptimo funcionamiento de dicho instrumental.
- **LA SUPERVISIÓN** debe exigir que en cada momento el Contratista Ejecutor de la Obra, disponga de los equipos, herramientas y personal suficiente para el Cumplimiento del Cronograma de obra, siendo esto independiente del número de profesionales y equipos ofertados o de su rendimiento.



24
H



MUNICIPALIDAD PROVINCIAL DE JAÉN
GERENCIA DE INFRAESTRUCTURA PÚBLICA.
SUB GERENCIA DE SUPERVISIÓN Y LIQUIDACIÓN
"Año del Fortalecimiento de la Soberanía Nacional"



- Efectuar el control, fiscalización e inspección de las obras, verificando constante y oportunamente que los trabajos se ejecuten de acuerdo a los planos, especificaciones técnicas y términos de referencia en general, con toda la documentación del Expediente Técnico, cumpliendo con las normas de construcción, normas de control del medio ambiente, y reglamentaciones vigentes.
- Acordar con el Contratista los ajustes técnicos del proyecto durante la ejecución de la obra: Brindar asesoramiento técnico, cuando las condiciones de la obra lo requieran, contribuyendo eficazmente en la mejor ejecución de la misma. Es obligación del Supervisor solucionar los problemas de orden técnico que pudieran presentarse (diseño, especificaciones, etc.).
- Verificar la calidad de los materiales, aguas, elementos prefabricados y acabados, evaluar las condiciones de cimentación de las estructuras, comprobar los diseños de mezcla, y en general, efectuar todas las comprobaciones necesarias para asegurar el cumplimiento de las especificaciones técnicas aprobadas por el Contratante y normas técnicas aplicables, con los ajustes y complementaciones definidas por el Consultor e instruir al Contratista sobre la corrección de las eventuales desviaciones que pudieren ser detectadas.
- Verificar la ejecución de los ensayos o pruebas establecidas en las Especificaciones Técnicas.
- **LA SUPERVISIÓN** controlará que la ejecución de los trabajos y actividades del Contratista se ejecuten tomando en consideración:
 - No obstruir el tránsito vehicular y/o peatonal en el área de trabajo;
 - Que se hagan las pruebas y mediciones que permitan verificar que los trabajos se han realizado de acuerdo con las especificaciones técnicas;
 - Velar por el cumplimiento de las normas de seguridad y de control ambiental relacionadas con la ejecución de las obras.
- Verificar la buena ejecución de las obras según los planos y documentación técnica por parte del Contratista y recomendar la aprobación de los mismos por la Municipalidad Provincial de Jaén.
- Programar y coordinar reuniones periódicas con el Contratista, informando a la Municipalidad Provincial de Jaén sobre los acuerdos y resultados.
- Exigir que se efectúen las pruebas de control de calidad de los materiales, evaluar y dar opinión técnica sobre los resultados de Laboratorio (concreto, albañilería, materiales, insumos, compactación, protocolos de instalaciones eléctricas y sanitarias, y otros).
- Exigir pruebas de control de calidad de los trabajos que a su criterio deban realizarse durante la ejecución de las obras, así como pruebas adicionales que acrediten la capacidad portante del terreno según diseño.
- Comunicar permanentemente a los funcionarios de la Municipalidad Provincial de Jaén sobre el desarrollo y estados de las obras vía telefónica, correo electrónico e informes diversos.
- **LA SUPERVISIÓN** con sus especialistas, deben elaborar respuesta a las consultas realizadas por el contratista, respecto al expediente técnico. Cuando en opinión de la Supervisión las consultas requieran la opinión del Proyectista, éste deberá elevarlas a la Entidad dentro del plazo de ley, adjuntando un informe con su opinión respecto de la consulta planteada.
- Control estricto y permanente de las condiciones de seguridad en el desarrollo de la obra, accesos, circulación y señalización, almacenamiento y manipuleo de

23
18



MUNICIPALIDAD PROVINCIAL DE JAÉN
GERENCIA DE INFRAESTRUCTURA PÚBLICA.
SUB GERENCIA DE SUPERVISIÓN Y LIQUIDACIÓN
"Año del Fortalecimiento de la Soberanía Nacional"



materiales, protección de trabajos en riegos de caída, usos de andamios, equipos de izaje.

- Asesorar técnicamente a la Municipalidad Provincial de Jaén y proporcionar los servicios profesionales especializados, cuando las condiciones de la obra lo requieran.
- Asesorar a las Comisiones de Recepción de Obras en los aspectos relacionados con su función de Supervisor.
- Verificar que el Contratista corrija dentro del período de responsabilidad por defectos, los defectos de construcción encontrados y emitir el correspondiente certificado de corrección de defectos.
- **LA SUPERVISIÓN**, estará encargada de velar directa y permanentemente, por la correcta ejecución de las obras y el cumplimiento del Contrato; siendo responsable por la omisiones, errores, deficiencias y/o transgresiones legales y técnicas en que incurra como producto de una mala interpretación de los documentos que conforman el Expediente Técnico, así como de la ejecución de inadecuados procesos constructivos; siendo de su cargo los mayores costos que pudiera generarse si se diera un perjuicio económico para la Municipalidad Provincial de Jaén o terceros, en el periodo de ejecución de la Obra, por las razones antes indicadas.
- Informar mensualmente a la Municipalidad Provincial de Jaén de todas las actividades realizadas en materia de control de calidad de la obra. Dichos informes deberán contener los informes de los especialistas que integran su panel técnico.

Control del Costo de Ejecución de Obra:

Comprende las actividades dirigidas a verificar que los pagos efectuados al Contratista por concepto de ejecución de las partidas de construcción en las obras y eventos compensables en las obras sujetas a supervisión se ajusten a las disposiciones del Contrato de Ejecución de Obra.

- Controlar permanente que el Contratista utilice los anticipos para pagar equipos, planta, materiales y gastos de movilización que se requieran específicamente para la ejecución del Contrato de Ejecución de Obra, reflejándose ello en las valorizaciones y en los ajustes de los montos de las Cartas Fianzas; y verificar y amortizar el adelanto en efectivo y por materiales otorgado al Contratista, deducir en los reintegros lo que corresponde a los adelantos para materiales; en las valorizaciones correspondientes y dentro del Plazo vigente de ejecución de la Obra.
- Revisar, tramitar y recomendar para aprobación de la Municipalidad Provincial de Jaén, de las valorizaciones mensuales: Valorizar mensualmente la obra según presupuesto contratado y los presupuestos adicionales y deductivos, solicitando al Contratista que los sustente con la documentación técnica y administrativa respectivas.
- Emitir los certificados de los pagos al Contratista: Las Valorizaciones mensuales por avance del Contratista, serán presentadas por el Supervisor al Contratante dentro de los cinco (5) días siguientes a la presentación de la valorización por parte del Contratista. Las valorizaciones serán mensuales y se revisarán los metrados presentados por el Contratista, valorizándolos y efectuando el reajuste



22 17



MUNICIPALIDAD PROVINCIAL DE JAÉN
GERENCIA DE INFRAESTRUCTURA PÚBLICA.
SUB GERENCIA DE SUPERVISIÓN Y LIQUIDACIÓN
"Año del Fortalecimiento de la Soberanía Nacional"



- respectivo, de los avances realmente ejecutados hasta el día 30 de cada mes y acompañando la justificación y gráficos explicativos, definidos por la Supervisión.
- Revisar y preparar los expedientes necesarios para los casos de adicionales y deductivos de obra, preparar los Expedientes Administrativos que signifiquen presupuestos adicionales y/o deductivos de obra a que hubiera lugar, para aprobación del contratante y su posterior valorización y posterior traslado a la Contraloría General de la República de ser el caso, hasta conseguir su conformidad. En caso que la elaboración del Expediente de Adicional de Obra esté a cargo del Supervisor esta será en calidad de prestación adicional y su consiguiente pago.
 - Preparar la documentación que sea necesaria para atender o denegar las ampliaciones de plazo que puedan solicitar los Contratistas.
 - Preparar el monto de las penalidades que deberán aplicársele al Contratista en caso que éste incurra en demoras en las fechas de terminación prevista de las obras.
 - Determinar el monto de las penalidades que deberán aplicársele al Contratista en caso que éste incurra en demoras en las fechas de terminación previstas de las obras.
 - Informar mensualmente a la Municipalidad Provincial de Jaén de todas las actividades realizadas en materia de control del costo de ejecución de obra.

Control de aspectos ambientales y de seguridad ocupacional:

Comprende las actividades dirigidas para que el Contratista implemente las actividades detalladas en los programas contemplados en el Plan de Manejo Ambiental; empleando las partidas consideradas para el caso en el Expediente Técnico. Así mismo el de velar y verificar el cumplimiento del Sistema de Gestión de la Seguridad Ocupacional durante la Construcción.

- Revisar el cronograma de Trabajo que realizará la Contratista para la implementación del Plan de Manejo Ambiental y verificar su cumplimiento.
- Participar en los monitores que realizará la Contratista a los componentes ambientales según los puntos de monitoreo establecidos en el Plan de Manejo Ambiental.
- Supervisar la implementación de las actividades del PROGRAMA DE MITIGACIÓN AMBIENTAL, descritas en el Plan de Manejo Ambiental, que se lista a continuación:
 - Programas de Medidas Preventivas, Correctivas y/o Mitigación Ambiental.
 - Programas de monitoreo ambiental.
 - Programas de capacitación y educación ambiental.
 - Programas de asuntos sociales.
 - Programas de prevención de pérdidas y respuestas a Emergencia.
 - Programa de cierre de obra.



21
46



MUNICIPALIDAD PROVINCIAL DE JAÉN
GERENCIA DE INFRAESTRUCTURA PÚBLICA.
SUB GERENCIA DE SUPERVISIÓN Y LIQUIDACIÓN
"Año del Fortalecimiento de la Soberanía Nacional"



- Supervisar la implementación de las actividades del PROGRAMA DE MITIGACIÓN AMBIENTAL, descritas en el Plan de Manejo Ambiental.

19. CRITERIOS AMBIENTALES ESPECÍFICOS:

LA SUPERVISIÓN deberá velar y hacer cumplir por el contratista de la obra que minimice por lo menos los siguientes impactos ambientales en la ejecución del proyecto de infraestructura citado:

TIPOLOGÍA DEL IMPACTO	PRINCIPALES MEDIDAS DE MITIGACIÓN
1. El proyecto no deberá ocasionar el deterioro de la vegetación natural en sus alrededores o áreas aledañas.	Analizar la localización del Proyecto para evitar afectar áreas de especial interés desde el punto de vista de la fauna y flora.
2. El proyecto no deberá interferir con los planes de protección de laderas, taludes, y otras obras para el control de la erosión.	Elegir adecuadamente la localización para la implantación de las obras de reconstrucción.
3. El proyecto no deberá estar localizado sobre áreas pantanosas, áreas ecológicamente frágiles, o en zonas con condiciones naturales peligrosas o de alto riesgo ante la ocurrencia de fenómenos naturales.	Elegir adecuadamente la localización para la implantación de la obra de infraestructura. En casos especialmente críticos prever una estructura de protección para el establecimiento, asegurando además su acceso en cualquier situación.
4. Se deberá asegurar la disposición adecuada de residuos sólidos y líquidos con el fin de evitar el deterioro de la calidad de fuentes de aguas superficiales y subterráneas, en áreas verdes.	Prever recipientes apropiados para sustancias altamente tóxicas. Proveer si se requiere incineradores.

Adicionalmente LA SUPERVISIÓN deberá exigir que el CONTRATISTA ejecutor de las obras, tenga en cuenta como mínimo las siguientes directrices:

1. Deberá contarse con un sistema adecuado para eliminar desechos y materiales peligrosos para la salud humana provenientes de los diversos establecimientos en cuestión.
2. La obra deberá contar con servicios higiénicos adecuados y suficientes para los trabajadores, así como el área respectiva para el funcionamiento del comedor.
3. El área de la obra, deberá ser tratada de tal modo que se elimine o se mitigue los focos infecciosos (relleno sanitario, lagunas de estabilización, etc.) y de zonas industriales o con altos niveles de contaminación (e.g. emisiones, ruido, etc.)

Con el fin de cumplir con las tipologías del Impacto y las medidas de mitigación LA SUPERVISIÓN debe garantizar que EL CONTRATISTA evite, durante la ejecución y luego de la fase final de los trabajos, la generación de los siguientes impactos negativos, independientemente de las obligaciones que deriven de las especificaciones técnicas y demás normas y reglamentos nacionales:

- a) Contaminación del suelo con aceites, grasas, combustibles, pinturas, entre otros, en el lugar de la obra, así como en el Campamento, si lo hubiera.



20
15



MUNICIPALIDAD PROVINCIAL DE JAÉN
GERENCIA DE INFRAESTRUCTURA PÚBLICA.
SUB GERENCIA DE SUPERVISIÓN Y LIQUIDACIÓN
"Año del Fortalecimiento de la Soberanía Nacional"



- b) Contaminación del aire con pólvoras, cenizas, gases y material particulado.
- c) Contaminación sonora en áreas urbanas y rurales por medio de equipos y maquinaria pesada.
- d) Inestabilidad de taludes naturales o artificiales, si fuera el caso, por medio de excavaciones y cortes para cimentación de obras, canteras, etc.
- e) Acumulación desordenada de detritos y otros materiales oriundos de los trabajos en el sitio de Obras y en el Campamento.
- f) Contaminación de las áreas citadas por cualquier residuo temporal no debidamente dispuesto.
- g) Generación de condiciones para la proliferación de vectores de enfermedades transmisibles, como mosquitos en agua estancada, roedores en depósitos de basura, etc.
- h) Degradación paisajista causada por movimientos de tierra, cortes y otros, relacionados con la ejecución de las actividades.
- i) Destrucción de vegetación natural fuera del área de construcción, por depósito de materiales, acceso al lugar de la obra, canteras de materiales, campamento de trabajadores, etc. Ejecución de caza ilegal o depredadora por parte de los trabajadores de la construcción. Agresión o interferencia en las costumbres de pequeñas comunidades rurales (en casos aplicables), por parte de los trabajadores de la construcción.
- j) Para ello se deberán adoptar las siguientes medidas:
 - Mantener un esquema eficiente de conservación del Sitio de Obras para prevenir daños y erosiones por descargas de agua mal controladas.
 - Mantener el control médico de la salud de los trabajadores y el control de las medidas de seguridad en la obra, con el objeto de evitar accidentes de trabajo.
 - Prever en el campamento cajas de recolección de basura, depósito y eliminación correcta de residuos orgánicos, tanto sólidos como líquidos.
 - Limpiar, consolidar y proteger las superficies del sitio de obra, y campamento.
 - Desmontar, demoler correctamente intervenciones y obras provisionales, sin dejar componentes que puedan constituir, en el futuro, peligro o fuente de contaminación ambiental.
 - Informar mensualmente al contratante de todas las actividades realizadas en materia ambiental antes, durante y después de la ejecución de obra.



20. CRITERIOS DE SEGURIDAD OCUPACIONAL ESPECÍFICOS:

LA SUPERVISIÓN deberá velar y hacer cumplir por el contratista de la obra el Sistema de Gestión de la Seguridad Ocupacional y Salud en el Trabajo propuesto por el Contratista, de manera estricta de tal forma que cree las condiciones que aseguren el control de los riesgos laborales mediante el control de una cultura de la prevención eficaz en la ejecución del proyecto de infraestructura.

Adicionalmente **LA SUPERVISIÓN** deberá exigir que **EL CONTRATISTA** ejecutor de las obras, tenga en cuenta como mínimo las siguientes directrices:

1. Elaborar el Plan de Seguridad y Salud en el trabajo que será aprobado por el Supervisor.

19
H



MUNICIPALIDAD PROVINCIAL DE JAÉN
GERENCIA DE INFRAESTRUCTURA PÚBLICA.
SUB GERENCIA DE SUPERVISIÓN Y LIQUIDACIÓN
"Año del Fortalecimiento de la Soberanía Nacional"



2. Contar con su propio reglamento interno de Seguridad y Salud en el Trabajo.
3. Velar por el cumplimiento de los procedimientos de trabajo seguro en concordancia con el Plan de Seguridad y Salud en el trabajo propuesto por el Contratista.
4. Controlar la utilización de los implementos de seguridad adecuados y que sean aplicables a las labores específicas durante la ejecución del proyecto.
5. Realizar las respectivas capacitaciones y sensibilización al personal de obra en cumplimiento del Programa de capacitación previsto dentro del Plan de Seguridad y Salud en el Trabajo.
6. Cumplir con el Programa de inspecciones y auditorías, en cumplimiento de los objetivos y metas de mejora en Seguridad y Salud Ocupacional.
7. Elaborar el Plan de respuesta ante emergencias en concordancias con el Plan de Seguridad y Salud en el Trabajo.
8. Contar con adecuados mecanismos de supervisión y control, que aseguren el control de los riesgos laborales mediante el control de una cultura de la prevención eficaz.
9. Llevar un registro de enfermedades profesionales que se detecten en los trabajadores antes, durante y después de la obra, dando el aviso correspondiente a la autoridad competente de acuerdo a lo dispuesto por la normatividad de seguridad vigente.

21. LIQUIDACIÓN DE LA OBRA.

Luego de la recepción de la liquidación de obra presentada por el contratista a la entidad, esta última en un plazo no mayor de cinco días hábiles a partir de la recepción deberá hacer entrega de la liquidación del contrato de obra al consultor que supervisará la obra a fin que este último proceda a revisarla y elaborar el informe detallado de la liquidación de las obras requerido.

- a) **LA SUPERVISIÓN**, dentro de los cinco (5) días de la solicitud del Contratista de que consigna en el Cuaderno de Obra la fecha de culminación de la obra y solicita, la Recepción de la Obra, informará a la Municipalidad Provincial de Jaén de este pedido, opinando en forma clara y precisa, previa verificación, **RATIFICANDO O NO** lo indicado por el residente de la Obra y en qué fecha se produjo la misma; y de ser el caso, en otro informe, informará a la Municipalidad Provincial de Jaén sobre las observaciones pendientes de subsanación.

En caso que el supervisor verifique la culminación de la obra Previo informe de LA SUPERVISIÓN, la Municipalidad Provincial de Jaén designará un Comité de Recepción dentro de los 07 días de recibida la comunicación por parte de LA SUPERVISIÓN.

- b) **LA SUPERVISIÓN** presentará un Informe Final de Obra, dentro de los treinta (30) días naturales después de la Recepción de la Obra, solicitando al contratista el file de resultados originales de las pruebas, características de los materiales, etc. Y los planos finales de obra (planos de replanteo) en el que incluirá el resultado estadístico del control de calidad de la Obra ejecutada.
- c) Integrará como asesor técnico del Comité de Recepción de Obra y participará durante todo el proceso de Recepción de la Obra. Inclusive integrará la Comisión



18
B



MUNICIPALIDAD PROVINCIAL DE JAÉN
GERENCIA DE INFRAESTRUCTURA PÚBLICA.
SUB GERENCIA DE SUPERVISIÓN Y LIQUIDACIÓN
"Año del Fortalecimiento de la Soberanía Nacional"



para la constatación física e inventario en caso se resuelva el Contrato de Ejecución de Obra.

- d) **LA SUPERVISIÓN** alcanzará los documentos necesarios para efectuar la Liquidación del Contrato de Obra, y que forma parte del presente documento, además de la Pre-Liquidación y la Memoria Descriptiva de la Obra, planos finales de obra.

Consideraciones a tener en cuenta durante la ejecución de los trabajos:

El Contratista reportará a la Municipalidad Provincial de Jaén, a través de **LA SUPERVISIÓN** los impedimentos que se encuentra en el campo que afecten la ejecución de los trabajos, que puedan definirse como previsibles por deficientes en la realización del Expediente Técnico y/o casos de fuerza mayor no previsibles durante su elaboración. En estos casos, el Supervisor coordinará con la Unidad Ejecutora con la finalidad de encontrar en forma conjunta la mejor solución para resolver los impedimentos encontrados.

22. DOCUMENTACIÓN Y CONTENIDO DE LA INFORMACIÓN QUE DEBERÁ PRESENTAR EL SUPERVISOR DURANTE LA PRESTACIÓN DE LOS SERVICIOS

LA SUPERVISIÓN deberá presentar Informes mensuales (adjuntando cada uno de los informes del personal propuesto) y cuando lo requiera **LA ENTIDAD**, debidamente sustentados, de acuerdo a lo establecido y como resultado de la prestación del servicio.

Los informes deberán contener entre otros la siguiente información: Datos Generales de la obra, periodo al que corresponde, valor referencial, montos presupuestales, datos del ejecutor y la supervisión, control de avance real y programado, estado de cartas fianzas, principales trabajos ejecutados, actividades en ejecución y no iniciadas según cronograma, adquisición y uso de materiales según adelanto, relación de personal y equipos del ejecutor, copias del cuaderno de obra, pruebas de campo, certificados de materiales adquiridos, principales eventos, problemas presentados, medidas tomadas o recomendadas, registro fotográfico de las principales actividades, etc.

El informe mensual debe de contener lo mencionado líneas arriba y debe estar debidamente firmado por los profesionales responsables (Personal Clave) del Proyecto.

En el curso de los servicios, el Consultor deberá preparar y presentar los siguientes informes:

22.1. Informe de Diagnóstico del Expediente Técnico:

Dentro de los 15 días calendario de suscrito el Contrato y que la Entidad haga entrega del expediente técnico, el supervisor revisará los planos y expediente técnico emitiendo un Informe Técnico sobre el Proyecto.

El Informe deberá contener los resultados de la revisión del Expediente Técnico y su verificación in situ correspondiente.

El Informe contendrá, además, el grado de implementación de las actividades previas y de la movilización del personal y equipos, tanto del Contratista como del Consultor;



14
H



MUNICIPALIDAD PROVINCIAL DE JAÉN
GERENCIA DE INFRAESTRUCTURA PÚBLICA.
SUB GERENCIA DE SUPERVISIÓN Y LIQUIDACIÓN
"Año del Fortalecimiento de la Soberanía Nacional"



y el Plan de Trabajo detallado para la ejecución del Servicio, incluyendo un panel fotográfico de la situación actual de los lugares donde se ejecutarán las obras a supervisar.

La presentación del Informe Inicial de revisión del Proyecto (Expediente Técnico), formulando observaciones, conclusiones y recomendaciones, indicando probables variaciones de obra (adicionales y/o deductivos) que se formularán dentro del período de ejecución, así como la definición de las marcas y tipos de materiales e insumos a utilizar en la ejecución de la obra. Dicho Informe Inicial deberá ser ingresado por Mesa de Partes luego de los quince (15) días calendario de suscrito el contrato y que la entidad haga entrega del expediente técnico.

22.2. Valorizaciones Mensuales:

Por avance de las obras:

Las valorizaciones mensuales por avances con los metrados realmente ejecutados presentados por el Residente serán entregados a la Unidad Ejecutora conjuntamente con sus respectivos cálculos de reintegro por ampliación de las fórmulas polinómicas, amortizaciones, las deducciones deben estar debidamente sustentadas, incluyendo la planilla de metrados realmente ejecutados. El resumen de la valorización mensual presentada deberá ser remitido vía correo electrónico y escaneado con los sellos y firmas al coordinador para su evaluación previa. A partir del primer día hábil las Valorizaciones mensuales deberán ser entregadas dentro de los primeros cinco (05) días del mes siguiente, contabilizadas a partir del primer día hábil, ingresadas por Mesa de Partes. Las valorizaciones del Supervisor deberán ser montos mensuales concordantes con el plazo de supervisión.

En caso se resuelva el Contrato de Ejecución de Obra, la valorización del saldo de obra de cada partida constructiva, deberá ser presentada conjuntamente con el Acta de Constatación Física o Inventario de la Obra.

22.3. Informes Mensuales

De las actividades de supervisión, técnicas, y aspectos económicos y administrativos de las obras, en forma independiente, los que se presentarán dentro de los cinco (05) primeros días calendario del mes siguiente y su contenido será el siguiente:

Los informes mensuales de supervisión tienen por finalidad:

- Mantener Informado a la Entidad de las acciones realizadas y los resultados obtenidos en cumplimiento del Contrato de Servicios de Supervisión, en cada, una de las obras materia de Contrato.
- Sustentar el pago de las liquidaciones mensuales de los Servicios de Supervisión obra. Estos informes se presentan en **tres (03) ejemplares (02 originales y 01 copia) acompañados de una versión en digital (cd)**, y deberán tener el siguiente contenido:



16
H



MUNICIPALIDAD PROVINCIAL DE JAÉN
GERENCIA DE INFRAESTRUCTURA PÚBLICA.
SUB GERENCIA DE SUPERVISIÓN Y LIQUIDACIÓN
"Año del Fortalecimiento de la Soberanía Nacional"



1. Antecedentes del contrato de supervisión: fecha de suscripción del Contrato modalidad de Contrato, fecha de entrada en vigor, fecha de inicio de los Servicios, plazo del Contrato de supervisión, fecha de término previsto de los Servicios.
2. Recursos aportados por **LA SUPERVISIÓN**.
 - 2.1. Personal clave y técnico auxiliar de apoyo.
 - 2.2. Equipos (clase, cantidad, características).
 - 2.3. Materiales (fungible y otros).
3. Acciones realizadas y resultados obtenidos (para cada obra).
 - 3.1. Antecedentes del Contrato de ejecución de la obra sujeta a supervisión: fecha de suscripción del contrato, modalidad de Contrato, plazo de ejecución de la obra, fecha de entrega de adelanto en efectivo, fecha de entrega de terreno, fecha de inicio contractual, fecha de término contractual, prórrogas de plazo y fecha final de terminación de los Servicios, precio original del Contrato y precio final del Contrato.
 - 3.2. Acciones de control administrativo: relación, fechas de inicio y término de obras, sustituciones y participación del personal clave del Contratista; monto y fecha de pago de los adelantos, estado de las garantías bancarias por adelanto y cumplimiento, reclamos realizados, indemnizaciones pagadas y pendientes en relación a las pólizas de seguro del Contratista, Subcontratos efectuados por el Contratista, etc.
 - 3.3. Acciones de control de la calidad de obra: modificaciones aprobadas a los planos y a las especificaciones técnicas, defectos de construcción encontrados, corregidos y no corregidos, penalidades por defectos no corregidos, resultados de los análisis y pruebas y ensayos de calidad realizadas. Record de seguridad y accidentes de obra.
 - 3.4. Acciones de control del plazo de ejecución de obra: plazo original de ejecución; ampliaciones de plazo denegadas o aprobadas por variaciones de obra, eventos compensables denegados o reconocidos y otros; plazo final de ejecución; retrasos y penalidades por retraso, avance físico de obra por especialidades (arquitectura, estructuras, instalaciones sanitarias, instalaciones eléctricas, equipamiento y obras exteriores), cuadros comparativos de avance físico de obra, gráficos comparativos de avance de obra valorizado mensual; avances realmente ejecutados versus lo programado, indicando las acciones que tendrá el Contratista que realizar para resolver el atraso (si fuera el caso).
 - 3.5. Acciones de control del costo de ejecución de obra: precio original del Contrato de ejecución de obra; incrementos aprobados sobre el precio original por variaciones de obra, eventos compensables reconocidos y otros, liquidaciones mensuales pagadas, deducciones por defectos no corregidos, liquidación y precio final del Contrato, estado de valorizaciones del Contrato principal, estado de los adelantos otorgados al contratista y otros.
 - 3.6. Análisis y opinión respecto a los resultados de las pruebas de laboratorio remitidas por el contratista además de los resultados obtenidos de sus propias pruebas, con las recomendaciones correspondientes.



15
10



MUNICIPALIDAD PROVINCIAL DE JAÉN
GERENCIA DE INFRAESTRUCTURA PÚBLICA.
SUB GERENCIA DE SUPERVISIÓN Y LIQUIDACIÓN
"Año del Fortalecimiento de la Soberanía Nacional"



3.7. Informes mensuales de cada uno de los especialistas integrantes de su equipo de trabajo, con sus análisis, evaluaciones, opiniones, conclusiones y recomendaciones.

3.8. Anexos: Controles y pruebas de calidad. Fotografías del avance de las diferentes etapas de obra (antes, durante y después de la ejecución de las obras). Copias de valorizaciones. Calendario de avance de obra valorizado vigente. Estado situacional de las Cartas Fianza, precisando su fecha de vencimiento. Vigencia de los Seguros. Copia de las comunicaciones enviadas por la supervisión e intercambiadas con el Contratista, copia de las comunicaciones recibidas por la supervisión. Copias del Cuaderno de Obra y del Cuaderno de Supervisión.

4. Apreciaciones de la Supervisión (para cada obra).

4.1. Apreciaciones del Supervisor sobre:

- . Ritmo de avance de la obra.
- . Desempeño del personal asignado a la obra.
- . Abastecimiento de materiales a la obra.
- . Cumplimiento de acuerdo al Contrato por parte del Contratista.

4.2. Juicio crítico sobre la actuación del Contratista.

5. Valorización mensual de los Servicios de Supervisión.

5.1. Monto global, desagregado en remuneraciones de personal clave, auxiliar y de apoyo, bienes y servicios, movilizaciones, viáticos, materiales y otros en el mes reportado, debidamente sustentado.

5.2. Estado Contable del Contrato de la Supervisión discriminado por partidas.

5.3. Resumen de gastos:

- i. Remuneraciones.
- ii. Bienes, servicios y otros gastos.
- iii. Gasto total por obra y gasto total de las obras.
- iv. Programa de Actividades para el mes siguiente.

22.4. Informes Especiales:

Serán presentados cuando la Entidad lo requiera y las circunstancias lo determinen y dentro del plazo y en las condiciones en que se le solicite para este efecto.

22.5. Informes de Oficio:

Serán presentados sin que medie pedido de la Entidad, cuando se trata de promover un expediente administrativo o cuando se trata de dar cuenta de importantes acciones que hubieran tomado en el cumplimiento de sus obligaciones, los que deberán ser presentados en el término de la distancia.

22.6. Informe Final:



14
88



MUNICIPALIDAD PROVINCIAL DE JAÉN
GERENCIA DE INFRAESTRUCTURA PÚBLICA.
SUB GERENCIA DE SUPERVISIÓN Y LIQUIDACIÓN
"Año del Fortalecimiento de la Soberanía Nacional"



El Informe Final de los Servicios de la Supervisión tiene la finalidad de dar una visión completa de los servicios de Supervisión realizados, así como del costo final de dichos Servicios; se presentará en dos (02) ejemplares acompañado de una versión digital, dentro de los treinta (30) días calendario siguientes a la recepción de la obra, y sin ser limitativo será elaborado según el esquema de contenido siguiente:

1. Antecedentes del Contrato de supervisión: fecha de suscripción de Contrato, modalidad de Contrato, fecha de entrada en vigor, fecha de inicio de los Servicios, plazo del Contrato de Supervisión, fecha de término previsto de los Servicios precio original del Contrato y precio final del Contrato.
2. Descripción de los Servicios.
3. Descripción de las obras sujetas a supervisión.
4. Acciones realizadas y resultados obtenidos.
 - 4.1. Antecedentes del Contrato de ejecución de la obra sujeta a supervisión: fecha de suscripción del contrato, modalidad de contrato, plazo de ejecución de la obra, fecha de entrega de adelanto en efectivo, fecha de entrega del terreno, fecha de inicio contractual, fecha de término contractual, prórrogas de plazo y fecha final de terminación de los Servicios, precio original del Contrato, incrementos reconocidos y precio final del Contrato.
 - 4.2. Acciones de control administrativo: relación, fechas de inicio y término, de obra, sustituciones y participación del personal clave del Contratista; monto y fecha de pago de los adelantos, estado de las garantías bancarias por adelanto y cumplimiento, reclamos realizados, indemnizaciones pagadas y pendientes en relación a las pólizas de seguro del Contratista, Subcontratos efectuados por el Contratista, etc.
 - 4.3. Acciones de control de la calidad de obra; modificaciones aprobadas a los planos y a las especificaciones técnicas, defectos de construcción encontrados, corregidos y no corregidos, penalidades por defectos no corregidos, resultados de los análisis y prueba y ensayos de calidad realizadas.
 - 4.4. Certificados de calidad de los materiales y Ensayos, 03 juegos de Planos Post Construcción que haya realizado (incluye archivos en formato de texto, hojas de cálculo y AUTOCAD, grabadas en CD).
 - 4.5. Acciones de control del plazo de ejecución de obra: plazo original de ejecución; ampliaciones de plazo denegadas o aprobadas por variaciones de obra, eventos compensables denegados o reconocidos y otros; plazo final de ejecución; retrasos y penalidades por retraso, avance físico de obra por especialidades (arquitectura, estructuras, instalaciones sanitarias, instalaciones eléctricas, equipamiento y obras exteriores), cuadros comparativos de avance físico de obra, gráficos comparativos de avance de obra valorizado, de lo realmente ejecutado con relación a lo programado, global y por especialidad y otros.
 - 4.6. Acciones de control del costo de ejecución de obra: precio original del Contrato de ejecución de obra; incrementos aprobados sobre el precio original por variaciones de obra, eventos compensables reconocidos y otros, liquidaciones mensuales pagadas, deducciones por defectos no corregidos, liquidación y precio final del Contrato, estado de valorizaciones del Contrato principal, estado de los adelantos otorgados al contratista y otros.



13
18



MUNICIPALIDAD PROVINCIAL DE JAÉN
GERENCIA DE INFRAESTRUCTURA PÚBLICA.
SUB GERENCIA DE SUPERVISIÓN Y LIQUIDACIÓN
"Año del Fortalecimiento de la Soberanía Nacional"



4.7. La revisión y conformidad a la Memoria Valorizada y los planos "según construido", que el Contratista presente, incluyendo los referidos al catastro de las instalaciones, los manuales de operación, así como la garantía de los equipos, instalados por el Contratista y recomendaciones para el mantenimiento y conservación por la supervisión.

4.8. Anexos: Controles y pruebas de calidad. Fotografías del avance de las diferentes etapas de la obra. Copia de las comunicaciones enviadas por la Supervisión, copia de las comunicaciones recibidas por la Supervisión.

El Informe Final incluirá un RESUMEN DE FOTOS (Impreso y en CD o DVD), un resumen de videos editados y narrados en los cuales se muestre de manera sistematizada el proceso constructivo y secuencial de las partidas más significativas importantes de la obra y vistas panorámicas del desarrollo secuencial de la Obra, desde el inicio hasta su finalización.

23. INFORMACIÓN QUE PROPORCIONARÁ LA GERENCIA DE INFRAESTRUCTURA DE LA MUNICIPALIDAD PROVINCIAL DE JAÉN

La Gerencia de Infraestructura a través de la Sub Gerencia de Supervisión y Liquidación de La Municipalidad Provincial de Jaén proporcionará al SUPERVISOR toda la información necesaria disponible con relación al Proyecto, incluidos el expediente técnico y demás documentos administrativos.



24. FACULTADES DEL SUPERVISOR

- ✓ EL SUPERVISOR tendrá la obligación y deber de hacer cumplir las Especificaciones Técnicas de Construcción, para lo que dictará las medidas adecuadas en el momento oportuno exigiendo su cumplimiento al ingeniero residente.
- ✓ Es obligación del SUPERVISOR participar en la entrega del terreno y suscribir el acta respectiva.
- ✓ EL SUPERVISOR no podrá dictar ninguna orden que sobrepase las atribuciones que se señalan en las presentes Bases, Lineamientos de Supervisión y Contrato, debiendo en caso de eventualidades inevitables justificadas, bajo responsabilidad, recabar autorización expresa de la Municipalidad Provincial de Jaén.
- ✓ Poderes de excepción del SUPERVISOR: No obstante, lo anterior, si durante el proceso de construcción se produjeran contingencias que pudieran poner en peligro la vida de personas, o la propiedad pública o privada, EL SUPERVISOR por excepción, podrá disponer las medidas de urgencia en la obra que tiendan a mitigar y/o superar dichas situaciones, debiendo dar cuenta a la Municipalidad Provincial de Jaén en el más breve plazo.



25. CONDICIONES GENERALES

- ✓ Toda información empleada o preparada durante el desarrollo del Proyecto es de carácter reservada y no podrá ser entregado a terceros sin el previo consentimiento escrito de la Municipalidad Provincial de Jaén.
- ✓ EL SUPERVISOR podrá ser llamado en cualquier momento por la Sub Gerencia de Supervisión y Liquidación de la Municipalidad Provincial de Jaén para informar o asesorar en asuntos concernientes a la Supervisión y ejecución de la obra.

12
A



MUNICIPALIDAD PROVINCIAL DE JAÉN
GERENCIA DE INFRAESTRUCTURA PÚBLICA.
SUB GERENCIA DE SUPERVISIÓN Y LIQUIDACIÓN
"Año del Fortalecimiento de la Soberanía Nacional"



- ✓ EL SUPERVISOR deberá absolver las consultas del ingeniero residente con conocimiento de la Gerencia de Infraestructura de la Municipalidad Provincial de Jaén todas las actividades relacionadas a la ejecución de la obra.
- ✓ EL SUPERVISOR efectuará una revisión detallada de las Especificaciones Especiales de Construcción, para verificar si estas cubren todos los aspectos especiales de diseño. En caso contrario, EL SUPERVISOR está obligado a informar a la Municipalidad Provincial de Jaén y recomendar las modificaciones y/o correcciones necesarias.
- ✓ EL SUPERVISOR hará una revisión detallada de la suficiencia de los diseños considerados para la protección de la obra. En los casos que sea necesario, EL SUPERVISOR recomendará y complementará la modificación de los diseños considerados.
- ✓ EL SUPERVISOR revisará, evaluará y juzgará las pruebas y ensayos de materiales realizados por el ingeniero residente.
- ✓ EL SUPERVISOR obtendrá todos los seguros necesarios para su persona, según la Legislación Nacional aplicable, debiendo mantener la vigencia de dichos seguros en su capacidad total.
- ✓ EL SUPERVISOR, al término de la Obra, deberá entregar a la Municipalidad Provincial de Jaén todo el acervo documental Técnico y Administrativo de la Obra, conjuntamente con el Informe Final, Cuadernos de Obra y Planos de Replanteo, este último debidamente firmado por el Residente y EL SUPERVISOR. Esto no exime al SUPERVISOR que pudiera ser requerido posteriormente para cualquier absolución de consultas en relación con la Obra
- ✓ En caso de haber modificaciones del Proyecto original, la Sub Gerencia de Infraestructura de la Municipalidad Provincial de Jaén proporcionará a EL SUPERVISOR, los archivos de los planos digitalizados en CD, así como se le facilitará la impresión de los Planos de Replanteo.
- ✓ EL SUPERVISOR deberá prestar todas las facilidades a los funcionarios de la Sub Gerencia de Infraestructura de la Municipalidad Provincial de Jaén para la revisión del Avance de las Obras bajo su control y proporcionará la información que sea requerida.
- ✓ EL SUPERVISOR estará sujeto a fiscalización por los funcionarios que designe la Municipalidad Provincial de Jaén a quienes verificarán su permanencia en la Obra.



26. PERFIL DEL PERSONAL CLAVE PROPUESTO

De conformidad con la Ficha de Homologación, aprobado mediante **Resolución Ministerial N° 146-2021-VIVIENDA** y sus Anexos, en el numeral 1. Características Generales

11
56



MUNICIPALIDAD PROVINCIAL DE JAÉN
GERENCIA DE INFRAESTRUCTURA PÚBLICA.
SUB GERENCIA DE SUPERVISIÓN Y LIQUIDACIÓN
"Año del Fortalecimiento de la Soberanía Nacional"



1. Supervisor de Obra (Véase Nota 1)

Formación académica		
Nivel Grado o título	Profesión	Acreditación
Título profesional	Ingeniero Civil	Documentos para la acreditación de formación académica: dicho requisito de calificación se acreditará para la suscripción del contrato. (Véase Nota 4)

Experiencia			
Cargo desempeñado	Tipo de experiencia	Tiempo de experiencia	Acreditación de Experiencia
Supervisor y/o Inspector y/o jefe de supervisión y/o residente y/o la combinación de estos en: inspección y/o supervisión de servicios de consultoría de supervisión de obra y/o ejecución de obra	Obras similares	36 meses (computado desde la fecha de la colegiatura)	Documentos para la acreditación de cargo desempeñado: dicho requisito de calificación se acreditará para la suscripción del contrato. (Véase Nota 5)

2. Especialista Ambiental (Véase Nota 2)

Formación académica		
Nivel Grado o título	Profesión	Acreditación
Título profesional	Ingeniero Civil o Ingeniero Ambiental o Ingeniero de Gestión Ambiental o Ingeniero Ambiental y de Recursos Ambientales o Ingeniero de Recursos Naturales y Energía Renovable o Ingeniero de Recursos Renovables o Ingeniero Ambiental y de Recursos Naturales.	Documentos para la acreditación de formación académica: dicho requisito de calificación se acreditará para la suscripción del contrato. (Véase Nota 4)

Experiencia			
Cargo desempeñado	Tipo de experiencia	Tiempo de experiencia	Acreditación de Experiencia
Especialista y/o Ingeniero y/o supervisor y/o jefe y/o responsable y/o residente ambiental y/o ambientalista en: Mitigación ambiental o monitoreo y mitigación ambiental o impacto ambiental o medio ambiente	Obras en general.	18 meses (computado desde la fecha de la colegiatura)	Documentos para la acreditación de cargo desempeñado: dicho requisito de calificación se acreditará para la suscripción del contrato. (Véase Nota 5)



10
55



MUNICIPALIDAD PROVINCIAL DE JAÉN
GERENCIA DE INFRAESTRUCTURA PÚBLICA.
SUB GERENCIA DE SUPERVISIÓN Y LIQUIDACIÓN
"Año del Fortalecimiento de la Soberanía Nacional"



3. Especialista de Seguridad en Obra y Salud en el Trabajo (Véase Nota 3)

Formación académica		
Nivel Grado o título	Profesión	Acreditación
Título profesional	Ingeniero Civil o Ingeniero de Higiene y Seguridad Industrial o Ingeniero de Seguridad y Salud en el Trabajo o Ingeniero de Minas o Metalurgista	Documentos para la acreditación de formación académica: dicho requisito de calificación se acreditará para la suscripción del contrato. (Véase Nota 4)

Experiencia			
Cargo desempeñado	Tipo de experiencia	Tiempo de experiencia	Acreditación de Experiencia
Especialista y/o ingeniero y/o supervisor y/o jefe y/o responsable y/o residente en: seguridad y salud ocupacional o seguridad e higiene ocupacional o seguridad de obra o seguridad en el trabajo o salud ocupacional o implementación de planes de seguridad e higiene ocupacional o en prevención de riesgos laborales.	Obras en general	24 meses (computado desde la fecha de la colegiatura.)	Documentos para la acreditación de cargo desempeñado: dicho requisito de calificación se acreditará para la suscripción del contrato. (Véase Nota 5)



2. Especialista de Calidad (Véase Nota 02)

Formación académica		
Nivel Grado o título	Profesión	Acreditación
Título profesional	Ingeniero Civil	Documentos para la acreditación de formación académica: dicho requisito de calificación se acreditará para la suscripción del contrato. (Véase Nota 05)

Experiencia			
Cargo desempeñado	Tipo de experiencia	Tiempo de experiencia	Acreditación de Experiencia
Especialista y/o ingeniero y/o residente y/o inspector y/o supervisor y/o jefe y/o asistente o responsable de: control de calidad o aseguramiento de calidad o programa de calidad o protocolos de calidad.	Obras en General	12 meses (computado desde la fecha de la colegiatura)	Documentos para la acreditación de cargo desempeñado: dicho requisito de calificación se acreditará para la suscripción del contrato. (Véase Nota 06)



09
51



MUNICIPALIDAD PROVINCIAL DE JAÉN
GERENCIA DE INFRAESTRUCTURA PÚBLICA.
SUB GERENCIA DE SUPERVISIÓN Y LIQUIDACIÓN
"Año del Fortalecimiento de la Soberanía Nacional"



Nota 4: Documentos para la acreditación de formación académica: Se verificará en el portal web de la Superintendencia Nacional de Educación Superior Universitaria - SUNEDU a través del siguiente link: <https://enlinea.sunedu.gob.pe/> De no encontrarse inscrito, presentar la copia del diploma respectivo. La colegiatura y habilitación se requerirá para el inicio de su participación efectiva en la ejecución de la prestación.

Nota 5: Documentos para la acreditación de la experiencia: (i) Copia simple de contratos y su respectiva conformidad o (ii) constancias o (iii) certificados o (iv) cualquier otra documentación que, de manera fehaciente demuestre la experiencia del personal clave propuesto. La Entidad debe valorar de manera integral los documentos presentados para acreditar dicha experiencia, se debe validar la experiencia si las actividades que realizó el profesional corresponden con la función propia del cargo o puesto requerido, desarrollados en el sector público o privado.

Nota 6: Experiencia en servicios de consultoría de obra para la supervisión y/o ejecución de obras similares: Se considerará como obra similar a: Vías urbanas de circulación peatonal y vehicular: Construcción y/o creación y/o mejoramiento y/o ampliación y/o recuperación y/o reconstrucción y/o adecuación y/o rehabilitación y/o remodelación y/o renovación de vías urbanas de circulación peatonal y/o vehicular con pavimentos (rígidos y/o flexibles) y/o aceras o veredas (concreto y/o asfalto y/o adoquinado) en las siguientes intervenciones: Avenidas y/o calles y/o anillos viales y/o pasajes y/o carreteras y/o pistas y/o veredas y/o vías internas y/o jirones y/o vías locales y/o vías colectoras y/o vías arteriales y/o vías expresas y/o intercambio vial y/o pasos a desnivel y/o infraestructura vial y/o peatonal y/o habilitaciones urbanas y/o plazuelas y/o plazas y/o alamedas y/o espacios públicos urbanos y/o servicios de transitabilidad y/o urbanización y/o parques y/o infraestructura recreativa y/o esparcimiento y/o accesibilidad urbana y/o malecones urbanos.

27. DE LAS PENALIDADES

El Contratista pagará una multa de acuerdo a lo establecido en el Reglamento de la Ley de Contrataciones del Estado – Título VII- Capítulo IV – Incumplimiento de Contrato.

El monto máximo de la penalidad es del 10% del monto total del Contrato, de llegarse a este tope, la Municipalidad podrá resolver el Contrato por incumplimiento de su servicio.

Se aplicarán otras penalidades al contratista en concordancia en el Artículo 161° - PENALIDADES, del Reglamento de la Ley de Contrataciones del Estado, las cuales serán aplicadas hasta un máximo de diez por ciento (10%) del monto del contrato y de manera independiente a la penalidad por mora, serán las siguientes:

PENALIDADES			
N°	SUPUESTOS DE APLICACIÓN DE PENALIDAD	FORMA DE CÁLCULO	PROCEDIMIENTO
1	En caso culmine la relación contractual entre el contratista y el personal ofertado y la Entidad no haya aprobado la sustitución del personal por no cumplir con las experiencias y calificaciones del profesional a ser reemplazado.	0.5 UIT por cada día de ausencia del personal.	Según informe de la Sub Gerencia de Supervisión y Liquidación
2	No cumple con la participación del personal profesional planteado en la propuesta técnica según el cronograma y tiempo de participación.	0.5 UIT) por cada día de ausencia del personal.	Según informe de la Sub Gerencia de Supervisión y Liquidación
3	No tiene al día el cuaderno de obra.	0.5 UIT por cada día de incumplimiento	Según informe de la Sub Gerencia de Supervisión y Liquidación
4	No cumple con la presentación de informe de	0.5 UIT por ocurrencia	Según informe de la Sub

OB



MUNICIPALIDAD PROVINCIAL DE JAÉN
GERENCIA DE INFRAESTRUCTURA PÚBLICA.
SUB GERENCIA DE SUPERVISIÓN Y LIQUIDACIÓN
"Año del Fortalecimiento de la Soberanía Nacional"



	revisión del expediente técnico, informes mensuales, Final u otros requeridos expresamente por la entidad, dentro de los plazos establecidos por la misma.		Gerencia de Supervisión y Liquidación
5	La supervisión comunica la culminación de las obras y recomienda su recepción por parte de la Entidad, sin estar finalizadas.	0.5 UIT por cada día de incumplimiento	Según informe de la Sub Gerencia de Supervisión y Liquidación
6	No aplica la Penalidad establecida para el Contratista de obra, pese a tener conocimiento de las infracciones.	(0.05 x UIT) por cada día de incumplimiento	Según informe de la Sub Gerencia de Supervisión y Liquidación
7	No cumple con el uso de implementos de protección personal en obra, conforme lo establece la NORMA G.050.	0.5 UIT por cada día de incumplimiento	Según informe de la Sub Gerencia de Supervisión y Liquidación
8	No comunica a la entidad cuando el contratista incumple las medidas de seguridad indicadas en el expediente técnico.	0.5 UIT por cada día de incumplimiento	Según informe de la Sub Gerencia de Supervisión y Liquidación
9	No comunica a la entidad en el día, sobre eventos ocurridos en la ejecución de la obra (accidentes de trabajo, manifestaciones, etc.) que requieran su evaluación y tratamiento inmediato.	0.5 UIT por ocurrencia no comunicada	Según informe de la Sub Gerencia de Supervisión y Liquidación
10	No se asegura que los materiales y equipos cumplan con las especificaciones técnicas del expediente técnico del proyecto y oferta del postor (de ser el caso)	1UIT por caso suscitado	Según informe de la Sub Gerencia de Supervisión y Liquidación
11	Si el supervisor no tramita oportunamente o remite en defectuosa o incompleta valorizaciones de obra asumirá el pago del 100% de los intereses que el contratista reclame como consecuencia de no haberse cancelado oportunamente sus valorizaciones.	0.5 UIT por caso suscitado	Según informe de la Sub Gerencia de Supervisión y Liquidación
12	Si la entidad observa cualquier incumplimiento de las partidas de una valorización.	0.5 UIT por caso suscitado	Según informe de la Sub Gerencia de Supervisión y Liquidación
13	Por no controlar eficientemente la ejecución de la obra y/o por no haber adoptado oportunamente las acciones necesarias para un correcto trabajo.	0.5 UIT por caso suscitado	Según informe de la Sub Gerencia de Supervisión y Liquidación
14	Por valorizar la obra y/o metros no ejecutados (sobrevvalorizaciones) y pagos en exceso, valorizaciones adelantadas u otros actos que ocasionen pagos indebidos o no encuadrados en las disposiciones vigentes sin perjuicio de las acciones legales vigentes.	1 UIT por caso suscitado	Según informe de la Sub Gerencia de Supervisión y Liquidación
15	Si el supervisor no hiciera las deducciones o descuentos oportunamente en las valorizaciones del contratista, con la finalidad de que al término de obra no exista o se reduzca el saldo a favor de la entidad.	0.5 UIT por casos suscitado	Según informe de la Sub Gerencia de Supervisión y Liquidación
16	Por autorizar la ejecución y/o valorizar obras adicionales sin haber obtenido la aprobación de la entidad, sin perjuicio de las acciones legales que	1UIT por caso suscitado	Según informe de la Sub Gerencia de Supervisión y Liquidación



07
02



MUNICIPALIDAD PROVINCIAL DE JAÉN
GERENCIA DE INFRAESTRUCTURA PÚBLICA.
SUB GERENCIA DE SUPERVISIÓN Y LIQUIDACIÓN
"Año del Fortalecimiento de la Soberanía Nacional"



	correspondan.		
17	Si como consecuencia de alguna demora, deficiencia u omisión en la prestación del servicio, se produjera un pago indebido o se generará alguna obligación como gastos generales, intereses u otros a favor del contratista y en perjuicio del estado, el supervisor asumirá el 100% de dichos costos.	0.5 UIT por casos suscitado	Según informe de la Sub Gerencia de Supervisión y Liquidación



06



MUNICIPALIDAD PROVINCIAL DE JAÉN
GERENCIA DE INFRAESTRUCTURA PÚBLICA
SUB GERENCIA DE SUPERVISIÓN Y LIQUIDACIÓN
"Año del Fortalecimiento de la Soberanía Nacional"



28. REQUISITOS DE CALIFICACIÓN

A	CAPACIDAD TÉCNICA Y PROFESIONAL															
A.1	EQUIPAMIENTO ESTRATÉGICO															
Requisitos:																
<table border="1"><thead><tr><th>ÍTEM</th><th>EQUIPO</th><th>CANTIDAD</th></tr></thead><tbody><tr><td>1</td><td>EQUIPO DE COMPUTO</td><td>Und</td></tr><tr><td>2</td><td>IMPRESORA MULTIFUNCIONAL</td><td>Und</td></tr><tr><td>3</td><td>CAMIONETA PICK UP DOBLE CABINA 4X4</td><td>Und</td></tr></tbody></table>		ÍTEM	EQUIPO	CANTIDAD	1	EQUIPO DE COMPUTO	Und	2	IMPRESORA MULTIFUNCIONAL	Und	3	CAMIONETA PICK UP DOBLE CABINA 4X4	Und			
ÍTEM	EQUIPO	CANTIDAD														
1	EQUIPO DE COMPUTO	Und														
2	IMPRESORA MULTIFUNCIONAL	Und														
3	CAMIONETA PICK UP DOBLE CABINA 4X4	Und														
Acreditación:																
De conformidad con el numeral 49.3 del artículo 49 y el literal e) del numeral 139.1 del artículo 139 del Reglamento este requisito de calificación se acredita para la suscripción del contrato.																
Importante																
No corresponde solicitar como equipamiento que el postor cuente con oficinas, locales u otros espacios físicos. Asimismo, no se puede requerir características, años de antigüedad y demás condiciones del equipamiento que no consten en el expediente técnico.																
A.2	CALIFICACIONES DEL PLANTEL PROFESIONAL CLAVE															
FORMACIÓN ACADÉMICA DEL PLANTEL PROFESIONAL CLAVE																
Requisitos:																
<table border="1"><thead><tr><th>Cargo</th><th>Cantidad</th><th>Título profesional</th></tr></thead><tbody><tr><td>SUPERVISOR DE OBRA</td><td>01</td><td>Ingeniero Civil</td></tr><tr><td>ESPECIALISTA EN IMPACTO AMBIENTAL</td><td>01</td><td>Ingeniero Civil o Ingeniero Ambiental o Ingeniero de Gestión Ambiental o Ingeniero Ambiental y de Recursos Ambientales o Ingeniero de Recursos Naturales y Energía Renovable o Ingeniero de Recursos Renovables o Ingeniero Ambiental y de Recursos Naturales.</td></tr><tr><td>ESPECIALISTA DE SEGURIDAD EN OBRA Y SALUD EN EL TRABAJO</td><td>01</td><td>Ingeniero Civil o Ingeniero de Higiene y Seguridad Industrial o Ingeniero Industrial o Ingeniero de Seguridad y Salud en el Trabajo</td></tr><tr><td>ESPECIALISTA EN CALIDAD</td><td>01</td><td>Ingeniero Civil</td></tr></tbody></table>		Cargo	Cantidad	Título profesional	SUPERVISOR DE OBRA	01	Ingeniero Civil	ESPECIALISTA EN IMPACTO AMBIENTAL	01	Ingeniero Civil o Ingeniero Ambiental o Ingeniero de Gestión Ambiental o Ingeniero Ambiental y de Recursos Ambientales o Ingeniero de Recursos Naturales y Energía Renovable o Ingeniero de Recursos Renovables o Ingeniero Ambiental y de Recursos Naturales.	ESPECIALISTA DE SEGURIDAD EN OBRA Y SALUD EN EL TRABAJO	01	Ingeniero Civil o Ingeniero de Higiene y Seguridad Industrial o Ingeniero Industrial o Ingeniero de Seguridad y Salud en el Trabajo	ESPECIALISTA EN CALIDAD	01	Ingeniero Civil
Cargo	Cantidad	Título profesional														
SUPERVISOR DE OBRA	01	Ingeniero Civil														
ESPECIALISTA EN IMPACTO AMBIENTAL	01	Ingeniero Civil o Ingeniero Ambiental o Ingeniero de Gestión Ambiental o Ingeniero Ambiental y de Recursos Ambientales o Ingeniero de Recursos Naturales y Energía Renovable o Ingeniero de Recursos Renovables o Ingeniero Ambiental y de Recursos Naturales.														
ESPECIALISTA DE SEGURIDAD EN OBRA Y SALUD EN EL TRABAJO	01	Ingeniero Civil o Ingeniero de Higiene y Seguridad Industrial o Ingeniero Industrial o Ingeniero de Seguridad y Salud en el Trabajo														
ESPECIALISTA EN CALIDAD	01	Ingeniero Civil														
Acreditación:																
De conformidad con el numeral 49.3 del artículo 49 y el literal e) del numeral 139.1 del artículo 139 del Reglamento este requisito de calificación se acredita para la suscripción del contrato.																
Importante																
El residente de la obra debe cumplir las calificaciones establecidas en el artículo 179 del Reglamento.																
A.3	EXPERIENCIA DEL PLANTEL PROFESIONAL CLAVE															



05



MUNICIPALIDAD PROVINCIAL DE JAÉN
GERENCIA DE INFRAESTRUCTURA PÚBLICA.
SUB GERENCIA DE SUPERVISIÓN Y LIQUIDACIÓN
"Año del Fortalecimiento de la Soberanía Nacional"



Requisitos:

1. Supervisor de Obra (Véase Nota 1)

Formación académica		
Nivel Grado o título	Profesión	Acreditación
Título profesional	Ingeniero Civil	Documentos para la acreditación de formación académica: dicho requisito de calificación se acreditará para la suscripción del contrato. (Véase Nota 4)

Experiencia			
Cargo desempeñado	Tipo de experiencia	Tiempo de experiencia	Acreditación de Experiencia
Supervisor y/o inspector y/o jefe de supervisión y/o residente y/o la combinación de estos en: inspección y/o supervisión de servicios de consultoría de supervisión de obra y/o ejecución de obra	Obras similares	36 meses (computado desde la fecha de la colegiatura)	Documentos para la acreditación de cargo desempeñado: dicho requisito de calificación se acreditará para la suscripción del contrato. (Véase Nota 5)

2. Especialista de Calidad (Véase Nota 02)

Formación académica		
Nivel Grado o título	Profesión	Acreditación
Título profesional	Ingeniero Civil	Documentos para la acreditación de formación académica: dicho requisito de calificación se acreditará para la suscripción del contrato. (Véase Nota 05)

Experiencia			
Cargo desempeñado	Tipo de experiencia	Tiempo de experiencia	Acreditación de Experiencia
Especialista y/o ingeniero y/o residente y/o inspector y/o supervisor y/o jefe y/o asistente o responsable de: control de calidad o aseguramiento de calidad o programa de calidad o protocolos de calidad.	Obras en General	12 meses (computado desde la fecha de la colegiatura)	Documentos para la acreditación de cargo desempeñado: dicho requisito de calificación se acreditará para la suscripción del contrato. (Véase Nota 06)



MUNICIPALIDAD PROVINCIAL DE JAÉN
GERENCIA DE INFRAESTRUCTURA PÚBLICA.
SUB GERENCIA DE SUPERVISIÓN Y LIQUIDACIÓN
"Año del Fortalecimiento de la Soberanía Nacional"



3. Especialista Ambiental (Véase Nota 03)

Formación académica			
Nivel Grado o título	Profesión	Acreditación	
Título profesional	Ingeniero Civil o Ingeniero Ambiental o Ingeniero de Gestión Ambiental o Ingeniero Ambiental y de Recursos Ambientales o Ingeniero de Recursos Naturales y Energía Renovable o Ingeniero de Recursos Renovables o Ingeniero Ambiental y de Recursos Naturales.	Documentos para la acreditación de formación académica: dicho requisito de calificación se acreditará para la suscripción del contrato. (Véase Nota 05)	
Experiencia			
Cargo desempeñado	Tipo de experiencia	Tiempo de experiencia	Acreditación de Experiencia
Especialista y/o ingeniero y/o supervisor y/o jefe y/o responsable y/o residente ambiental y/o ambientalista en: Mitigación ambiental o ambientalista o monitoreo y mitigación ambiental o impacto ambiental o medio ambiente.	Obras en general.	18 meses (computado desde la fecha de la colegiatura)	Documentos para la acreditación de cargo desempeñado: dicho requisito de calificación se acreditará para la suscripción del contrato. (Véase Nota 06)

4. Especialista de Seguridad en Obra y Salud en el Trabajo (Véase Nota 04)

Formación académica			
Nivel Grado o título	Profesión	Acreditación	
Título profesional	Ingeniero Civil o Ingeniero de Higiene y Seguridad Industrial o Ingeniero Industrial o Ingeniero de Seguridad y Salud en el Trabajo	<p>Documentos para la acreditación de formación académica: dicho requisito de calificación se acreditará para la suscripción del contrato.</p> <p>(Véase Nota 05)</p>	

Experiencia			
Cargo desempeñado	Tipo de experiencia	Tiempo de experiencia	Acreditación de Experiencia
<p>Especialista y/o supervisor y/o jefe y/o responsable y/o residente en: seguridad y salud ocupacional o seguridad e higiene ocupacional o seguridad de obra o seguridad en el trabajo o salud ocupacional o implementación de planes de seguridad e higiene ocupacional o en prevención de riesgos laborales.</p>	Obras en general	24 meses (computado desde la fecha de la colegiatura)	<p>Documentos para la acreditación de cargo desempeñado: dicho requisito de calificación se acreditará para la suscripción del contrato.</p> <p>(Véase Nota 06)</p>

Nota 4: Documentos para la acreditación de formación académica: Se verificará en el portal web de la Superintendencia Nacional de Educación Superior Universitaria - SUNEDU a través del siguiente link: <https://enlinea.sunedu.gob.pe/> De no encontrarse inscrito, presentar la copia del diploma respectivo. La colegiatura y habilitación se requerirá para el inicio de su participación efectiva en la ejecución de la prestación.



MUNICIPALIDAD PROVINCIAL DE JAÉN
GERENCIA DE INFRAESTRUCTURA PÚBLICA.
SUB GERENCIA DE SUPERVISIÓN Y LIQUIDACIÓN
"Año del Fortalecimiento de la Soberanía Nacional"



Nota 5: Documentos para la acreditación de la experiencia: (i) Copia simple de contratos y su respectiva conformidad o (ii) constancias o (iii) certificados o (iv) cualquier otra documentación que, de manera fehaciente demuestre la experiencia del personal clave propuesto. La Entidad debe valorar de manera integral los documentos presentados para acreditar dicha experiencia, se debe validar la experiencia si las actividades que realizó el profesional corresponden con la función propia del cargo o puesto requerido, desarrollados en el sector público o privado.

Nota 6: Experiencia en servicios de consultoría de obra para la supervisión y/o ejecución de obras similares: Se considerará como obra similar a: Vías urbanas de circulación peatonal y vehicular: Construcción y/o creación y/o mejoramiento y/o ampliación y/o recuperación y/o reconstrucción y/o adecuación y/o rehabilitación y/o remodelación y/o renovación de vías urbanas de circulación peatonal y/o vehicular con pavimentos (rígidos y/o flexibles) y/o aceras o veredas (concreto y/o asfalto y/o adoquinado) en las siguientes intervenciones: Avenidas y/o calles y/o anillos viales y/o pasajes y/o carreteras y/o pistas y/o veredas y/o vías internas y/o jirones y/o vías locales y/o vías colectoras y/o vías arteriales y/o vías expresas y/o intercambio vial y/o pasos a desnivel y/o infraestructura vial y/o peatonal y/o habilitaciones urbanas y/o plazuelas y/o plazas y/o alamedas y/o espacios públicos urbanos y/o servicios de transitabilidad y/o urbanización y/o parques y/o infraestructura recreativa y/o esparcimiento y/o accesibilidad urbana y/o malecones urbanos.

Acreditación:

De conformidad con el numeral 49.3 del artículo 49 y el literal e) del numeral 139.1 del artículo 139 del Reglamento este requisito de calificación se acredita para la suscripción del contrato.

Importante

El residente de la obra debe cumplir la experiencia mínima establecida en el artículo 179 del Reglamento.

EXPERIENCIA DEL POSTOR EN LA ESPECIALIDAD

Requisitos:

El postor debe acreditar un monto facturado acumulado equivalente a Una (01) vez el valor referencial de la contratación o ítem, por la contratación de servicios de consultoría de obra iguales o similares al objeto de la contratación. La antigüedad de la prestación será durante los 10 años anteriores a la fecha de la presentación de ofertas que se computarán desde la suscripción del acta de recepción de obra.

Se considerará Experiencia en Servicios de Consultoría de obra para la supervisión: Vías urbanas de circulación peatonal y vehicular: Construcción y/o creación y/o mejoramiento y/o ampliación y/o recuperación y/o reconstrucción y/o adecuación y/o rehabilitación y/o remodelación y/o renovación de vías urbanas de circulación peatonal y/o vehicular con pavimentos (rígidos y/o flexibles y/o semiflexibles) y/o aceras o veredas (concreto y/o asfalto y/o adoquinado) en las siguientes intervenciones: Avenidas y/o calles y/o anillos viales y/o pasajes y/o carreteras y/o pistas y/o veredas y/o vías internas y/o jirones y/o vías locales y/o vías colectoras y/o vías arteriales y/o vías expresas y/o intercambio vial y/o pasos a desnivel y/o infraestructura vial y/o peatonal y/o habilitaciones urbanas y/o plazuelas y/o plazas y/o alamedas y/o espacios públicos urbanos y/o servicios de transitabilidad y/o urbanización y/o parques y/o infraestructura recreativa y/o esparcimiento y/o accesibilidad urbana y/o malecones urbanos.

Acreditación:

La experiencia del postor se acreditará con copia simple de: (i) contratos y sus respectivas actas de recepción de obra; (ii) contratos y sus respectivas resoluciones de liquidación; o (iii) contratos y sus respectivas constancias de prestación o cualquier otra documentación de la cual se desprenda fehacientemente que la obra fue concluida, así como el monto total que implicó su ejecución; correspondientes a un máximo de veinte (20) contrataciones.





MUNICIPALIDAD PROVINCIAL DE JAÉN
GERENCIA DE INFRAESTRUCTURA PÚBLICA.
SUB GERENCIA DE SUPERVISIÓN Y LIQUIDACIÓN
"Año del Fortalecimiento de la Soberanía Nacional"



En los casos que se acredite experiencia adquirida en consorcio, debe presentarse la promesa de consorcio o el contrato de consorcio del cual se desprenda fehacientemente el porcentaje de las obligaciones que se asumió en el contrato presentado; de lo contrario, no se computará la experiencia proveniente de dicho contrato.

Asimismo, cuando se presenten contratos derivados de procesos de selección convocados antes del 20.09.2012, la calificación se ceñirá al método descrito en la Directiva "Participación de Proveedores en Consorcio en las Contrataciones del Estado", debiendo presumirse que el porcentaje de las obligaciones equivale al porcentaje de participación de la promesa de consorcio o del contrato de consorcio. En caso que en dichos documentos no se consigne el porcentaje de participación se presumirá que las obligaciones se ejecutaron en partes iguales.

Si el titular de la experiencia no es el postor, consignar si dicha experiencia corresponde a la matriz en caso que el postor sea sucursal, o fue transmitida por reorganización societaria, debiendo acompañar la documentación sustentatoria correspondiente.

Si el postor acredita experiencia de otra persona jurídica como consecuencia de una reorganización societaria, debe presentar adicionalmente el **Anexo N° 9**.

Cuando los contratos presentados se encuentren expresados en moneda extranjera, debe indicarse el tipo de cambio venta publicado por la Superintendencia de Banca, Seguros y AFP correspondiente a la fecha de suscripción.

Sin perjuicio de lo anterior, los postores deben llenar y presentar el **Anexo N° 10** referido a la experiencia del postor en la especialidad.

Importante

En el caso de consorcios, la calificación de la experiencia se realiza conforme a la Directiva "Participación de Proveedores en Consorcio en las Contrataciones del Estado".

Importante

Si como resultado de una consulta u observación corresponde precisarse o ajustarse el requerimiento, se solicita la autorización del área usuaria y se pone de conocimiento de tal hecho a la dependencia que aprobó el expediente de contratación, de conformidad con el numeral 72.3 del artículo 72 del Reglamento.

Los requisitos de calificación determinan si los postores cuentan con las capacidades necesarias para ejecutar el contrato, lo que debe ser acreditado documentalmente, y no mediante declaración jurada.



CAPÍTULO IV FACTORES DE EVALUACIÓN

EVALUACIÓN TÉCNICA (Puntaje: 100 Puntos)

Importante para la Entidad

De acuerdo con el artículo 51 del Reglamento, se **deben** establecer los siguientes factores de evaluación:

Esta nota deberá ser eliminada una vez culminada la elaboración de las bases, así como los factores de evaluación que no se incluyan.

FACTORES DE EVALUACIÓN		PUNTAJE / METODOLOGÍA PARA SU ASIGNACIÓN
A.	EXPERIENCIA DEL POSTOR EN LA ESPECIALIDAD	80 puntos
	<p><u>Evaluación:</u></p> <p>El postor debe acreditar un monto facturado acumulado equivalente a tres veces el valor referencial, por la contratación de servicios de consultoría de obra iguales o similares al objeto de la convocatoria, durante los diez (10) años anteriores a la fecha de la presentación de ofertas que se computarán desde la fecha de la conformidad o emisión del comprobante de pago, según corresponda.</p> <p><u>Acreditación:</u></p> <p>La experiencia en la especialidad se acreditará con copia simple de (i) contratos u órdenes de servicios y su respectiva conformidad o constancia de prestación; o (ii) comprobantes de pago cuya cancelación se acredite documental y fehacientemente, con voucher de depósito, nota de abono, reporte de estado de cuenta, cualquier otro documento emitido por Entidad del sistema financiero que acredite el abono o mediante cancelación en el mismo comprobante de pago¹⁸.</p> <p>Las disposiciones sobre el requisito de calificación "Experiencia del postor en la especialidad" previstas en el literal C del numeral 3.2 del Capítulo III de la presente sección de las bases resultan aplicables para el presente factor.</p>	<p>M = Monto facturado acumulado por el postor por la prestación de servicios de consultoría en la especialidad</p> <p>M \geq 03¹⁹ veces el valor referencial: 80 puntos</p> <p>M \geq 02 veces el valor referencial y < 03 veces el valor referencial: 70 puntos</p> <p>M > 01²⁰ veces el valor referencial y < 02 veces el valor referencial: 60 puntos</p>
B.	METODOLOGÍA PROPUESTA	[...] puntos

¹⁸ Cabe precisar que, de acuerdo con la **Resolución N° 0065-2018-TCE-S1 del Tribunal de Contrataciones del Estado**:

"... el solo sello de cancelado en el comprobante, cuando ha sido colocado por el propio postor, no puede ser considerado como una acreditación que produzca fehaciencia en relación a que se encuentra cancelado. Admitir ello equivaldría a considerar como válida la sola declaración del postor afirmando que el comprobante de pago ha sido cancelado"

(...)

"Situación diferente se suscita ante el sello colocado por el cliente del postor [sea utilizando el término "cancelado" o "pagado"] supuesto en el cual sí se contaría con la declaración de un tercero que brinde certeza, ante la cual debiera reconocerse la validez de la experiencia".

¹⁹ El monto no puede ser mayor a tres (3) veces el valor referencial.

²⁰ El monto debe ser mayor al requerido como requisito de calificación. En ese sentido, si por ejemplo se solicitó como requisito de calificación una (1) vez el valor referencial la metodología del factor de evaluación podría ser la siguiente:

M \geq 2 veces el valor referencial

[...] puntos

M \geq 1.5 veces el valor referencial y < 2 veces el valor referencial

[...] puntos

M > 1 vez el valor referencial y < 1.5 veces el valor referencial

[...] puntos

FACTORES DE EVALUACIÓN	PUNTAJE / METODOLOGÍA PARA SU ASIGNACIÓN
<p>Evaluación:</p> <p>Se evaluará la metodología propuesta por el postor para la ejecución de la consultoría de obra, cuyo contenido mínimo es el siguiente:</p> <p>La programación secuencial de todas las tareas/actividades que desarrollará para el cumplimiento del servicio, incluyendo los hitos de informes mensuales, así como una programación de utilización de personal y equipos para todas las fases del servicio, desagregando en actividades principales y secundarias.</p> <p>➤ Cronograma de Actividades:</p> <p>Se presentará una programación PERT-CPM y Diagrama GANTT, tomando como hitos las fechas obligatorias definidas en los Términos de Referencia, como son: la fecha de inicio, los plazos de presentación de informes mensuales.</p> <p>La duración de las actividades se expresará en días, semanas y meses, se indicará el inicio y fin de cada tarea/actividad, se asignarán los recursos (personal profesional y equipos) que se va a utilizar por cada tarea/actividad de acuerdo a su coeficiente de participación de la propuesta técnica.</p> <p>Se definirá la Ruta Crítica.</p> <p>La metodología que no guarde relación con el servicio de consultoría requerido o muestre incoherencia no será tomado en cuenta o calificado</p> <p>Acreditación:</p> <p>Se acreditará mediante la presentación del documento que sustente la metodología propuesta.</p>	<p>Desarrolla la metodología que sustenta la oferta 20 puntos</p> <p>No desarrolla la metodología que sustente la oferta 0 puntos</p>

PUNTAJE TOTAL	100 puntos²¹
----------------------	--------------------------------

Para acceder a la etapa de evaluación económica, el postor debe obtener un **puntaje técnico mínimo de ochenta (80) puntos**.

Importante

- *Los factores de evaluación elaborados por el órgano encargado de contrataciones o el comité de selección, según corresponda, guardan vinculación, razonabilidad y proporcionalidad con el objeto de la contratación. Asimismo, estos no pueden calificar con puntaje el cumplimiento de los Términos de Referencia ni los requisitos de calificación.*
- *Las ofertas técnicas que no alcancen el puntaje mínimo especificado son descalificadas.*

²¹ Es la suma de los puntajes de todos los factores de evaluación, incluyendo los opcionales.

EVALUACIÓN ECONÓMICA (Puntaje: 100 Puntos)

FACTOR DE EVALUACIÓN	PUNTAJE / METODOLOGÍA PARA SU ASIGNACIÓN
A. PRECIO	
<p><u>Evaluación:</u></p> <p>Se evaluará considerando la oferta económica del postor.</p> <p><u>Acreditación:</u></p> <p>Se acreditará mediante el registro del monto de la oferta en el SEACE o documento que contiene la oferta económica (Anexo N° 6), según corresponda.</p>	<p>La evaluación consistirá en asignar un puntaje de cien (100) puntos a la oferta de precio más bajo y otorga a las demás ofertas puntajes inversamente proporcionales a sus respectivos precios, según la siguiente fórmula:</p> $P_i = \frac{O_m \times PMP}{O_i}$ <p>Donde:</p> <p>I = Oferta P_i = Puntaje de la oferta a evaluar O_i = Precio i O_m = Precio de la oferta más baja PMP = Puntaje máximo del precio</p>
PUNTAJE TOTAL	100 puntos

CAPÍTULO V PROFORMA DEL CONTRATO

Importante

Dependiendo del objeto del contrato, de resultar indispensable, puede incluirse cláusulas adicionales o la adecuación de las propuestas en el presente documento, las que en ningún caso pueden contemplar disposiciones contrarias a la normativa vigente ni a lo señalado en este capítulo.

Conste por el presente documento, la contratación del servicio de consultoría de obra [CONSIGNAR LA DENOMINACIÓN DE LA CONVOCATORIA], que celebra de una parte [CONSIGNAR EL NOMBRE DE LA ENTIDAD], en adelante LA ENTIDAD, con RUC N° [.....], con domicilio legal en [.....], representada por [.....], identificado con DNI N° [.....], y de otra parte [.....], con RUC N° [.....], con domicilio legal en [.....], inscrita en la Ficha N° [.....] Asiento N° [.....] del Registro de Personas Jurídicas de la ciudad de [.....], debidamente representado por su Representante Legal, [.....], con DNI N° [.....], según poder inscrito en la Ficha N° [.....], Asiento N° [.....] del Registro de Personas Jurídicas de la ciudad de [.....], a quien en adelante se le denominará EL CONTRATISTA en los términos y condiciones siguientes:

CLÁUSULA PRIMERA: ANTECEDENTES

Con fecha [.....], el órgano encargado de las contrataciones o el comité de selección, según corresponda, adjudicó la buena pro de la **ADJUDICACIÓN SIMPLIFICADA N° [CONSIGNAR NOMENCLATURA DEL PROCEDIMIENTO DE SELECCIÓN]** para la contratación de [CONSIGNAR LA DENOMINACIÓN DE LA CONVOCATORIA], a [INDICAR NOMBRE DEL GANADOR DE LA BUENA PRO], cuyos detalles e importe constan en los documentos integrantes del presente contrato.

CLÁUSULA SEGUNDA: OBJETO

El presente contrato tiene por objeto [CONSIGNAR EL OBJETO DE LA CONTRATACIÓN].

CLÁUSULA TERCERA: MONTO CONTRACTUAL

El monto total del presente contrato asciende a [CONSIGNAR MONEDA Y MONTO], que incluye todos los impuestos de Ley.

Este monto comprende el costo del servicio de consultoría de obra, todos los tributos, seguros, transporte, inspecciones, pruebas y, de ser el caso, los costos laborales conforme a la legislación vigente, así como cualquier otro concepto que pueda tener incidencia sobre la ejecución del servicio de consultoría de obra materia del presente contrato.

CLÁUSULA CUARTA: DEL PAGO²²

LA ENTIDAD se obliga a pagar la contraprestación a EL CONTRATISTA en [INDICAR MONEDA], en [INDICAR SI SE TRATA DE PAGO ÚNICO, PAGOS PARCIALES O PAGOS PERIÓDICOS O SEGÚN TARIFA EN EL CASO DE PROCEDIMIENTOS DE SUPERVISIÓN DE LA ELABORACIÓN DE EXPEDIENTES TÉCNICOS Y SUPERVISIÓN DE OBRAS CONVOCADOS BAJO EL SISTEMA DE CONTRATACIÓN DE TARIFAS], luego de la recepción formal y completa de la documentación correspondiente, según lo establecido en el artículo 171 del Reglamento de la Ley de Contrataciones del Estado.

Para tal efecto, el responsable de otorgar la conformidad de la prestación deberá hacerlo en un plazo que no excederá de los quince (15) días, bajo responsabilidad de dicho funcionario.

LA ENTIDAD debe efectuar el pago dentro de los diez (10) días calendario siguientes de otorgada la conformidad de los servicios, siempre que se verifiquen las condiciones establecidas en el contrato para ello, bajo responsabilidad del funcionario competente.

²² En cada caso concreto, dependiendo de la naturaleza del contrato, podrá adicionarse la información que resulte pertinente a efectos de generar el pago.

En caso de retraso en el pago por parte de LA ENTIDAD, salvo que se deba a caso fortuito o fuerza mayor, EL CONTRATISTA tendrá derecho al pago de intereses legales conforme a lo establecido en el artículo 39 de la Ley de Contrataciones del Estado y en el artículo 171 de su Reglamento, los que se computan desde la oportunidad en que el pago debió efectuarse.

CLÁUSULA QUINTA: DEL PLAZO DE LA EJECUCIÓN DE LA PRESTACIÓN

El plazo de ejecución del presente contrato es de [.....], el mismo que se computa desde [CONSIGNAR SI ES DEL DÍA SIGUIENTE DEL PERFECCIONAMIENTO DEL CONTRATO, DESDE LA FECHA QUE SE ESTABLEZCA EN EL CONTRATO O DESDE LA FECHA EN QUE SE CUMPLAN LAS CONDICIONES PREVISTAS EN EL CONTRATO PARA EL INICIO DE LA EJECUCIÓN, DEBIENDO INDICAR LAS MISMAS EN ESTE ULTIMO CASO].

Importante para la Entidad

De preverse en los Términos de Referencia la ejecución de actividades de instalación, implementación u otros que deban realizarse de manera previa al inicio del plazo de ejecución, se debe consignar lo siguiente:

“El plazo para la [CONSIGNAR LAS ACTIVIDADES PREVIAS PREVISTAS EN LOS TÉRMINOS DE REFERENCIA] es de [.....], el mismo que se computa desde [INDICAR CONDICIÓN CON LA QUE DICHAS ACTIVIDADES SE INICIAN].”

Incorporar a las bases o eliminar, según corresponda.

Importante para la Entidad

En el caso de contratación de prestaciones accesorias, se puede incluir la siguiente cláusula:

CLÁUSULA ...: PRESTACIONES ACCESORIAS²³

“Las prestaciones accesorias tienen por objeto [CONSIGNAR EL OBJETO DE LAS PRESTACIONES ACCESORIAS].

El monto de las prestaciones accesorias asciende a [CONSIGNAR MONEDA Y MONTO], que incluye todos los impuestos de Ley.

El plazo de ejecución de las prestaciones accesorias es de [.....], el mismo que se computa desde [CONSIGNAR SI ES DEL DÍA SIGUIENTE DEL CUMPLIMIENTO DE LAS PRESTACIONES PRINCIPALES, DESDE LA FECHA QUE SE ESTABLEZCA EN EL CONTRATO O DESDE LA FECHA EN QUE SE CUMPLAN LAS CONDICIONES PREVISTAS EN EL CONTRATO PARA EL INICIO DE LA EJECUCIÓN DE LAS PRESTACIONES ACCESORIAS, DEBIENDO INDICAR LAS MISMAS EN ESTE ULTIMO CASO].

[DE SER EL CASO, INCLUIR OTROS ASPECTOS RELACIONADOS A LA EJECUCIÓN DE LAS PRESTACIONES ACCESORIAS].”

Incorporar a las bases o eliminar, según corresponda

CLÁUSULA SEXTA: PARTES INTEGRANTES DEL CONTRATO

El presente contrato está conformado por las bases integradas, la oferta ganadora²⁴, así como los documentos derivados del procedimiento de selección que establezcan obligaciones para las partes.

CLÁUSULA SÉTIMA: GARANTÍAS

EL CONTRATISTA entregó al perfeccionamiento del contrato la respectiva garantía incondicional,

²³ De conformidad con la Directiva sobre prestaciones accesorias, los contratos relativos al cumplimiento de la(s) prestación(es) principal(es) y de la(s) prestación(es) accesorias, pueden estar contenidos en uno o dos documentos. En el supuesto que ambas prestaciones estén contenidas en un mismo documento, estas deben estar claramente diferenciadas, debiendo indicarse entre otros aspectos, el precio y plazo de cada prestación.

²⁴ La oferta ganadora comprende a la oferta técnica y oferta económica del postor ganador de la buena pro.

solidaria, irrevocable, y de realización automática en el país al solo requerimiento, a favor de LA ENTIDAD, por los conceptos, montos y vigencias siguientes:

- De fiel cumplimiento del contrato: [CONSIGNAR EL MONTO], a través de la [INDICAR EL TIPO DE GARANTÍA PRESENTADA] N° [INDICAR NÚMERO DEL DOCUMENTO] emitida por [SEÑALAR EMPRESA QUE LA EMITE]. Monto que es equivalente al diez por ciento (10%) del monto del contrato original, la misma que debe mantenerse vigente hasta el consentimiento de la liquidación final.

Importante

Al amparo de lo dispuesto en el numeral 149.4 del artículo 149 del Reglamento de la Ley de Contrataciones del Estado, en los contratos de consultoría de obra, si el postor ganador de la buena pro solicita la retención del diez por ciento (10%) del monto del contrato original como garantía de fiel cumplimiento de contrato, debe consignarse lo siguiente:

“De fiel cumplimiento del contrato: [CONSIGNAR EL MONTO], a través de la retención que debe efectuar LA ENTIDAD, durante la primera mitad del número total de pagos a realizarse, de forma prorrateada, con cargo a ser devuelto a la finalización del mismo.”

En el caso que corresponda, consignar lo siguiente:

- Garantía fiel cumplimiento por prestaciones accesorias: [CONSIGNAR EL MONTO], a través de la [INDICAR EL TIPO DE GARANTÍA PRESENTADA] N° [INDICAR NÚMERO DEL DOCUMENTO] emitida por [SEÑALAR EMPRESA QUE LA EMITE], la misma que debe mantenerse vigente hasta el cumplimiento total de las obligaciones garantizadas.

Importante

Al amparo de lo dispuesto en el numeral 151.2 del artículo 151 del Reglamento de la Ley de Contrataciones del Estado, si el postor ganador de la buena pro solicita la retención del diez por ciento (10%) del monto del contrato de la prestación accesorias como garantía de fiel cumplimiento de prestaciones accesorias, debe consignarse lo siguiente:

“De fiel cumplimiento por prestaciones accesorias: [CONSIGNAR EL MONTO], a través de la retención que debe efectuar LA ENTIDAD, durante la primera mitad del número total de pagos a realizarse, de forma prorrateada, con cargo a ser devuelto a la finalización del mismo.”

CLÁUSULA OCTAVA: EJECUCIÓN DE GARANTÍAS POR FALTA DE RENOVACIÓN

LA ENTIDAD puede solicitar la ejecución de las garantías cuando EL CONTRATISTA no las hubiere renovado antes de la fecha de su vencimiento, conforme a lo dispuesto en el literal a) del numeral 155.1 del artículo 155 del Reglamento de la Ley de Contrataciones del Estado.

Importante para la Entidad

Sólo en el caso que la Entidad hubiese previsto otorgar adelanto, se debe incluir la siguiente cláusula:

CLÁUSULA NOVENA: ADELANTO DIRECTO

“LA ENTIDAD otorgará [CONSIGNAR NÚMERO DE ADELANTOS A OTORGARSE] adelantos directos por el [CONSIGNAR PORCENTAJE QUE NO DEBE EXCEDER DEL 30% DEL MONTO DEL CONTRATO ORIGINAL] del monto del contrato original.

EL CONTRATISTA debe solicitar los adelantos dentro de [CONSIGNAR EL PLAZO Y OPORTUNIDAD PARA LA SOLICITUD], adjuntando a su solicitud la garantía por adelantos mediante carta fianza o póliza de caución acompañada del comprobante de pago correspondiente. Vencido dicho plazo no procederá la solicitud.

LA ENTIDAD debe entregar el monto solicitado dentro de [CONSIGNAR EL PLAZO] siguientes a la presentación de la solicitud del contratista.”

Incorporar a las bases o eliminar, según corresponda.

CLÁUSULA DÉCIMA: CONFORMIDAD DE LA PRESTACIÓN DEL SERVICIO

La conformidad de la prestación del servicio se regula por lo dispuesto en el artículo 168 del Reglamento de la Ley de Contrataciones del Estado. La conformidad será otorgada por [CONSIGNAR EL ÁREA O UNIDAD ORGÁNICA QUE OTORGARÁ LA CONFORMIDAD].

De existir observaciones, LA ENTIDAD las comunica al CONTRATISTA, indicando claramente el sentido de estas, otorgándole un plazo para subsanar no menor de cinco (5) ni mayor de quince (15) días. Si pese al plazo otorgado, EL CONTRATISTA no cumpliera a cabalidad con la subsanación, LA ENTIDAD puede otorgar al CONTRATISTA periodos adicionales para las correcciones pertinentes. En este supuesto corresponde aplicar la penalidad por mora desde el vencimiento del plazo para subsanar.

Este procedimiento no resulta aplicable cuando la consultoría manifiestamente no cumpla con las características y condiciones ofrecidas, en cuyo caso LA ENTIDAD no otorga la conformidad, debiendo considerarse como no ejecutada la prestación, aplicándose la penalidad que corresponda por cada día de atraso.

CLÁUSULA UNDÉCIMA: DECLARACIÓN JURADA DEL CONTRATISTA

EL CONTRATISTA declara bajo juramento que se compromete a cumplir las obligaciones derivadas del presente contrato, bajo sanción de quedar inhabilitado para contratar con el Estado en caso de incumplimiento.

CLÁUSULA DUODÉCIMA: RESPONSABILIDAD POR VICIOS OCULTOS

La conformidad del servicio por parte de LA ENTIDAD no enerva su derecho a reclamar posteriormente por defectos o vicios ocultos, conforme a lo dispuesto por los artículos 40 de la Ley de Contrataciones del Estado y 173 de su Reglamento.

El plazo máximo de responsabilidad del contratista es de [CONSIGNAR TIEMPO EN AÑOS, SEGÚN CORRESPONDA] año(s) contado a partir de la conformidad otorgada por LA ENTIDAD.

Importante para la Entidad

En los contratos de consultoría de obras para elaborar los expedientes técnicos de obra, se debe reemplazar el último párrafo de esta cláusula por el siguiente:

“El plazo máximo de responsabilidad del contratista por errores o deficiencias o por vicios ocultos puede ser reclamada por la Entidad por [CONSIGNAR TIEMPO EN AÑOS, NO MENOR DE TRES (3) AÑOS] años después de la conformidad de obra otorgada por LA ENTIDAD”.

En los contratos de consultoría de obras para la supervisión de obra, se debe reemplazar el último párrafo de esta cláusula por el siguiente:

“El plazo máximo de responsabilidad del contratista puede ser reclamada por la Entidad por [CONSIGNAR TIEMPO EN AÑOS, NO MENOR DE SIETE (7) AÑOS] años después de la conformidad de obra otorgada por LA ENTIDAD”.

Incorporar a las bases de consultoría de obras para la elaboración de expedientes técnicos o eliminar, según corresponda.

CLÁUSULA DÉCIMA TERCERA: PENALIDADES

Si EL CONTRATISTA incurre en retraso injustificado en la ejecución de las prestaciones objeto del contrato, LA ENTIDAD le aplica automáticamente una penalidad por mora por cada día de atraso, de acuerdo a la siguiente fórmula:

$$\text{Penalidad Diaria} = \frac{0.10 \times \text{monto vigente}}{F \times \text{plazo vigente en días}}$$

Donde:

F = 0.25 para plazos mayores a sesenta (60) días o;
F = 0.40 para plazos menores o iguales a sesenta (60) días.

El retraso se justifica a través de la solicitud de ampliación de plazo debidamente aprobado. Adicionalmente, se considera justificado el retraso y en consecuencia no se aplica penalidad, cuando EL CONTRATISTA acredite, de modo objetivamente sustentado, que el mayor tiempo transcurrido no le resulta imputable. En este último caso la calificación del retraso como justificado por parte de LA ENTIDAD no da lugar al pago de gastos generales ni costos directos de ningún tipo, conforme el numeral 162.5 del artículo 162 del Reglamento de la Ley de Contrataciones del Estado.

Adicionalmente a la penalidad por mora se aplicará la siguiente penalidad:

Otras penalidades			
N°	Supuestos de aplicación de penalidad	Forma de cálculo	Procedimiento
1	Cuando el personal acreditado permanece menos de sesenta (60) días desde el inicio de su participación en la ejecución del contrato o del íntegro del plazo de ejecución, si este es menor a los sesenta (60) días, de conformidad con las disposiciones establecidas en el numeral 190.2 del artículo 190 del Reglamento.	[INCLUIR LA FORMA DE CÁLCULO, QUE NO PUEDE SER MENOR A LA MITAD DE UNA UNIDAD IMPOSITIVA TRIBUTARIA (0.5 UIT) NI MAYOR A UNA (1) UIT] por cada día de ausencia del personal en el plazo previsto.	Según informe del [CONSIGNAR EL ÁREA USUARIA A CARGO DE LA SUPERVISIÓN DEL CONTRATO].
2	En caso el contratista incumpla con su obligación de ejecutar la prestación con el personal acreditado o debidamente sustituido.	[INCLUIR LA FORMA DE CÁLCULO, QUE NO PUEDE SER MENOR A LA MITAD DE UNA UNIDAD IMPOSITIVA TRIBUTARIA (0.5 UIT) NI MAYOR A UNA (1) UIT] por cada día de ausencia del personal.	Según informe del [CONSIGNAR EL ÁREA USUARIA A CARGO DE LA SUPERVISIÓN DEL CONTRATO].
3	Si como consecuencia de verificar el funcionamiento u operatividad de la infraestructura culminada y las instalaciones y equipos en caso corresponda, el comité de recepción advierte que la obra no se encuentra culminada.	[INCLUIR LA FORMA DE CÁLCULO, QUE NO PUEDE SER MENOR A 1% NI MAYOR A 5%] al monto del contrato de supervisión.	Según informe del comité de recepción.
4	(...)		

Importante

De haberse previsto establecer penalidades distintas a la penalidad por mora, incluir dichas penalidades, los supuestos de aplicación de penalidad, la forma de cálculo de la penalidad para cada supuesto y el procedimiento mediante el cual se verifica el supuesto a penalizar, conforme el artículo 163 del Reglamento de la Ley de Contrataciones del Estado.

Estas penalidades se deducen de los pagos a cuenta o del pago final, según corresponda; o si fuera necesario, se cobra del monto resultante de la ejecución de la garantía de fiel cumplimiento.

Estos dos (2) tipos de penalidades pueden alcanzar cada una un monto máximo equivalente al diez por ciento (10%) del monto del contrato vigente, o de ser el caso, del ítem que debió ejecutarse.

Cuando se llegue a cubrir el monto máximo de la penalidad por mora o el monto máximo para otras penalidades, de ser el caso, LA ENTIDAD puede resolver el contrato por incumplimiento.

CLÁUSULA DÉCIMA CUARTA: RESOLUCIÓN DEL CONTRATO

Cualquiera de las partes puede resolver el contrato, de conformidad con el numeral 32.3 del artículo 32 y artículo 36 de la Ley de Contrataciones del Estado, y el artículo 164 de su Reglamento. De

darse el caso, LA ENTIDAD procederá de acuerdo a lo establecido en el artículo 165 del Reglamento de la Ley de Contrataciones del Estado.

CLÁUSULA DÉCIMA QUINTA: RESPONSABILIDAD DE LAS PARTES

Cuando se resuelva el contrato por causas imputables a algunas de las partes, se debe resarcir los daños y perjuicios ocasionados, a través de la indemnización correspondiente. Ello no obsta la aplicación de las sanciones administrativas, penales y pecuniarias a que dicho incumplimiento diere lugar, en el caso que éstas correspondan.

Lo señalado precedentemente no exime a ninguna de las partes del cumplimiento de las demás obligaciones previstas en el presente contrato.

CLÁUSULA DÉCIMA SEXTA: ANTICORRUPCIÓN

EL CONTRATISTA declara y garantiza no haber, directa o indirectamente, o tratándose de una persona jurídica a través de sus socios, integrantes de los órganos de administración, apoderados, representantes legales, funcionarios, asesores o personas vinculadas a las que se refiere el artículo 7 del Reglamento de la Ley de Contrataciones del Estado, ofrecido, negociado o efectuado, cualquier pago o, en general, cualquier beneficio o incentivo ilegal en relación al contrato.

Asimismo, el CONTRATISTA se obliga a conducirse en todo momento, durante la ejecución del contrato, con honestidad, probidad, veracidad e integridad y de no cometer actos ilegales o de corrupción, directa o indirectamente o a través de sus socios, accionistas, participacionistas, integrantes de los órganos de administración, apoderados, representantes legales, funcionarios, asesores y personas vinculadas a las que se refiere el artículo 7 del Reglamento de la Ley de Contrataciones del Estado.

Además, EL CONTRATISTA se compromete a i) comunicar a las autoridades competentes, de manera directa y oportuna, cualquier acto o conducta ilícita o corrupta de la que tuviera conocimiento; y ii) adoptar medidas técnicas, organizativas y/o de personal apropiadas para evitar los referidos actos o prácticas.

Finalmente, EL CONTRATISTA se compromete a no colocar a los funcionarios públicos con los que deba interactuar, en situaciones reñidas con la ética. En tal sentido, reconoce y acepta la prohibición de ofrecerles a éstos cualquier tipo de obsequio, donación, beneficio y/o gratificación, ya sea de bienes o servicios, cualquiera sea la finalidad con la que se lo haga.

CLÁUSULA DÉCIMA SÉTIMA: MARCO LEGAL DEL CONTRATO

Sólo en lo no previsto en este contrato, en la Ley de Contrataciones del Estado y su Reglamento, en las directivas que emita el OSCE y demás normativa especial que resulte aplicable, serán de aplicación supletoria las disposiciones pertinentes del Código Civil vigente, cuando corresponda, y demás normas de derecho privado.

CLÁUSULA DÉCIMA OCTAVA: SOLUCIÓN DE CONTROVERSIAS²⁵

Las controversias que surjan entre las partes durante la ejecución del contrato se resuelven mediante conciliación o arbitraje, según el acuerdo de las partes.

Cualquiera de las partes tiene derecho a iniciar el arbitraje a fin de resolver dichas controversias dentro del plazo de caducidad previsto en la Ley de Contrataciones del Estado y su Reglamento.

Facultativamente, cualquiera de las partes tiene el derecho a solicitar una conciliación dentro del plazo de caducidad correspondiente, según lo señalado en el artículo 224 del Reglamento de la Ley de Contrataciones del Estado, sin perjuicio de recurrir al arbitraje, en caso no se llegue a un acuerdo entre ambas partes o se llegue a un acuerdo parcial. Las controversias sobre nulidad del contrato solo pueden ser sometidas a arbitraje.

El Laudo arbitral emitido es inapelable, definitivo y obligatorio para las partes desde el momento de

²⁵ De acuerdo con el numeral 225.3 del artículo 225 del Reglamento, las partes pueden recurrir al arbitraje ad hoc cuando las controversias deriven de procedimientos de selección cuyo valor referencial sea menor o igual a cinco millones con 00/100 soles (S/ 5 000 000,00).

su notificación, según lo previsto en el numeral 45.21 del artículo 45 de la Ley de Contrataciones del Estado.

CLÁUSULA DÉCIMA NOVENA: FACULTAD DE ELEVAR A ESCRITURA PÚBLICA

Cualquiera de las partes puede elevar el presente contrato a Escritura Pública corriendo con todos los gastos que demande esta formalidad.

CLÁUSULA VIGÉSIMA: DOMICILIO PARA EFECTOS DE LA EJECUCIÓN CONTRACTUAL

Las partes declaran el siguiente domicilio para efecto de las notificaciones que se realicen durante la ejecución del presente contrato:

DOMICILIO DE LA ENTIDAD: [.....]

DOMICILIO DEL CONTRATISTA: [CONSIGNAR EL DOMICILIO SEÑALADO POR EL POSTOR GANADOR DE LA BUENA PRO AL PRESENTAR LOS REQUISITOS PARA EL PERFECCIONAMIENTO DEL CONTRATO]

La variación del domicilio aquí declarado de alguna de las partes debe ser comunicada a la otra parte, formalmente y por escrito, con una anticipación no menor de quince (15) días calendario.

De acuerdo con las bases integradas, la oferta y las disposiciones del presente contrato, las partes lo firman por duplicado en señal de conformidad en la ciudad de [.....] al [CONSIGNAR FECHA].

"LA ENTIDAD"

"EL CONTRATISTA"

Importante

Este documento puede firmarse digitalmente si ambas partes cuentan con firma digital, según la Ley N° 27269, Ley de Firmas y Certificados Digitales²⁶.

²⁶ Para mayor información sobre la normativa de firmas y certificados digitales ingresar a: <https://www.indecopi.gob.pe/web/firmas-digitales/firmar-y-certificados-digitales>

CAPÍTULO VI CONSTANCIA DE PRESTACIÓN DE CONSULTORÍA DE OBRA

De conformidad con el artículo 169 del Reglamento, se deja expresa constancia de la culminación de la prestación derivada del contrato mencionado en el numeral 3 del presente documento.

1 DATOS DEL DOCUMENTO	Número del documento					
	Fecha de emisión del documento					
2 DATOS DEL CONTRATISTA	Nombre, denominación o razón social					
	RUC					
	EN CASO EL CONTRATISTA SEA UN CONSORCIO, ADEMÁS SE DEBERÁ REGISTRAR LA SIGUIENTE INFORMACIÓN:					
	Nombre o razón social del integrante del consorcio	RUC	%	Descripción de las obligaciones		
3 DATOS DEL CONTRATO	Número del contrato					
	Tipo y número del procedimiento de selección					
	Objeto del contrato	Elaboración de Expediente Técnico	Supervisión de la elaboración del Expediente Técnico	Supervisión de Obra		
	Descripción del objeto del contrato					
	Fecha de suscripción del contrato					
	Monto total ejecutado del contrato					
	Plazo de ejecución contractual	Plazo original		días calendario		
		Ampliación(es) de plazo		días calendario		
		Total plazo		días calendario		
		Fecha de inicio de la consultoría de obra				
Fecha final de la consultoría de obra						

En caso de elaboración de Expediente Técnico

4 DATOS DEL EXPEDIENTE TÉCNICO	Denominación del proyecto					
	Ubicación del proyecto					
	Monto del presupuesto					

En caso de Supervisión de Obras

5 DATOS DE LA OBRA	Denominación de la obra					
	Ubicación de la obra					
	Número de adicionales de obra					
	Monto total de los adicionales					
	Número de deductivos					
	Monto total de los deductivos					
	Monto total de la obra					

6 APLICACIÓN DE PENALIDADES	Monto de las penalidades por mora	
	Monto de otras penalidades	
	Monto total de las penalidades aplicadas	

7 DATOS DE LA ENTIDAD	Nombre de la Entidad	
	RUC de la Entidad	
	Nombres y apellidos del funcionario que emite la constancia	
	Cargo que ocupa en la Entidad	
	Teléfono de contacto	

8	NOMBRE, FIRMA Y SELLO DEL FUNCIONARIO COMPETENTE
----------	---

ANEXOS

ANEXO N° 1

DECLARACIÓN JURADA DE DATOS DEL POSTOR

Señores

COMITÉ DE SELECCIÓN

ADJUDICACIÓN SIMPLIFICADA N° [CONSIGNAR NOMENCLATURA DEL PROCEDIMIENTO]

Presente.-

El que se suscribe, [.....], postor y/o Representante Legal de [CONSIGNAR EN CASO DE SER PERSONA JURÍDICA], identificado con [CONSIGNAR TIPO DE DOCUMENTO DE IDENTIDAD] N° [CONSIGNAR NÚMERO DE DOCUMENTO DE IDENTIDAD], con poder inscrito en la localidad de [CONSIGNAR EN CASO DE SER PERSONA JURÍDICA] en la Ficha N° [CONSIGNAR EN CASO DE SER PERSONA JURÍDICA] Asiento N° [CONSIGNAR EN CASO DE SER PERSONA JURÍDICA], **DECLARO BAJO JURAMENTO** que la siguiente información se sujeta a la verdad:

Nombre, Denominación o Razón Social :			
Domicilio Legal :			
RUC :	Teléfono(s) :		
MYPE ²⁷		Sí	No
Correo electrónico :			

Autorización de notificación por correo electrónico:

... [CONSIGNAR SÍ O NO] autorizo que se notifiquen al correo electrónico indicado las siguientes actuaciones:

1. Solicitud de subsanación de los requisitos para perfeccionar el contrato.
2. Solicitud al postor que ocupó el segundo lugar en el orden de prelación para presentar los documentos para perfeccionar el contrato.
3. Respuesta a la solicitud de acceso al expediente de contratación.

Asimismo, me comprometo a remitir la confirmación de recepción, en el plazo máximo de dos (2) días hábiles de recibida la comunicación.

[CONSIGNAR CIUDAD Y FECHA]

.....
Firma, Nombres y Apellidos del postor o Representante legal, según corresponda

Importante

La notificación dirigida a la dirección de correo electrónico consignada se entenderá válidamente efectuada cuando la Entidad reciba acuse de recepción.

Importante

²⁷ Esta información será verificada por la Entidad en la página web del Ministerio de Trabajo y Promoción del Empleo en la sección consulta de empresas acreditadas en el REMYPE en el link <http://www2.trabajo.gob.pe/servicios-en-linea-2-2/> y se tendrá en consideración, en caso el postor ganador de la buena pro solicite la retención del diez por ciento (10%) del monto del contrato, en calidad de garantía de fiel cumplimiento, según lo señalado en el numeral 149.4 del artículo 149 y el numeral 151.2 del artículo 151 del Reglamento. Asimismo, dicha información se tendrá en cuenta en caso de empate, conforme a lo previsto en el artículo 91 del Reglamento.

Cuando se trate de consorcios, la declaración jurada es la siguiente:

ANEXO N° 1

DECLARACIÓN JURADA DE DATOS DEL POSTOR

Señores

COMITÉ DE SELECCIÓN

ADJUDICACIÓN SIMPLIFICADA N° [CONSIGNAR NOMENCLATURA DEL PROCEDIMIENTO]

Presente.-

El que se suscribe, [...], representante común del consorcio [CONSIGNAR EL NOMBRE DEL CONSORCIO], identificado con [CONSIGNAR TIPO DE DOCUMENTO DE IDENTIDAD] N° [CONSIGNAR NÚMERO DE DOCUMENTO DE IDENTIDAD], **DECLARO BAJO JURAMENTO** que la siguiente información se sujeta a la verdad:

Datos del consorciado 1				
Nombre, Denominación o Razón Social :				
Domicilio Legal :				
RUC :	Teléfono(s) :			
MYPE ²⁸		Sí	No	
Correo electrónico :				

Datos del consorciado 2				
Nombre, Denominación o Razón Social :				
Domicilio Legal :				
RUC :	Teléfono(s) :			
MYPE ²⁹		Sí	No	
Correo electrónico :				

Datos del consorciado ...				
Nombre, Denominación o Razón Social :				
Domicilio Legal :				
RUC :	Teléfono(s) :			
MYPE ³⁰		Sí	No	
Correo electrónico :				

Autorización de notificación por correo electrónico:

Correo electrónico del consorcio:

... [CONSIGNAR SÍ O NO] autorizo que se notifiquen al correo electrónico indicado las siguientes actuaciones:

1. Solicitud de subsanación de los requisitos para perfeccionar el contrato.

²⁸ Esta información será verificada por la Entidad en la página web del Ministerio de Trabajo y Promoción del Empleo en la sección consulta de empresas acreditadas en el REMYPE en el link <http://www2.trabajo.gob.pe/servicios-en-linea-2-2/> y se tendrá en consideración, en caso el consorcio ganador de la buena pro solicite la retención del diez por ciento (10%) del monto del contrato, en calidad de garantía de fiel cumplimiento, según lo señalado en el numeral 149.4 del artículo 149 y el numeral 151.2 del artículo 151 del Reglamento. Asimismo, dicha información se tendrá en cuenta en caso de empate, conforme a lo previsto en el artículo 91 del Reglamento. Para dichos efectos, todos los integrantes del consorcio deben acreditar la condición de micro o pequeña empresa.

²⁹ Ibidem.

³⁰ Ibidem.

2. Solicitud al postor que ocupó el segundo lugar en el orden de prelación para presentar los documentos para perfeccionar el contrato.
3. Respuesta a la solicitud de acceso al expediente de contratación.

Asimismo, me comprometo a remitir la confirmación de recepción, en el plazo máximo de dos (2) días hábiles de recibida la comunicación.

[CONSIGNAR CIUDAD Y FECHA]

.....
**Firma, Nombres y Apellidos del representante
común del consorcio**

Importante

La notificación dirigida a la dirección de correo electrónico consignada se entenderá válidamente efectuada cuando la Entidad reciba acuse de recepción.

ANEXO N° 2

DECLARACIÓN JURADA (ART. 52 DEL REGLAMENTO DE LA LEY DE CONTRATACIONES DEL ESTADO)

Señores

COMITÉ DE SELECCIÓN

ADJUDICACIÓN SIMPLIFICADA N° [CONSIGNAR NOMENCLATURA DEL PROCEDIMIENTO]

Presente.-

Mediante el presente el suscrito, postor y/o Representante Legal de [CONSIGNAR EN CASO DE SER PERSONA JURÍDICA], declaro bajo juramento:

- i. No haber incurrido y me obligo a no incurrir en actos de corrupción, así como a respetar el principio de integridad.
- ii. No tener impedimento para postular en el procedimiento de selección ni para contratar con el Estado, conforme al artículo 11 de la Ley de Contrataciones del Estado.
- iii. Conocer las sanciones contenidas en la Ley de Contrataciones del Estado y su Reglamento, así como las disposiciones aplicables de la Ley N° 27444, Ley del Procedimiento Administrativo General.
- iv. Participar en el presente proceso de contratación en forma independiente sin mediar consulta, comunicación, acuerdo, arreglo o convenio con ningún proveedor; y, conocer las disposiciones del Decreto Legislativo N° 1034, Decreto Legislativo que aprueba la Ley de Represión de Conductas Anticompetitivas.
- v. Conocer, aceptar y someterme a las bases, condiciones y reglas del procedimiento de selección.
- vi. Ser responsable de la veracidad de los documentos e información que presento en el presente procedimiento de selección.
- vii. Comprometerme a mantener la oferta presentada durante el procedimiento de selección y a perfeccionar el contrato, en caso de resultar favorecido con la buena pro.

[CONSIGNAR CIUDAD Y FECHA]

.....
**Firma, Nombres y Apellidos del postor o
Representante legal, según corresponda**

Importante

En el caso de consorcios, cada integrante debe presentar esta declaración jurada, salvo que sea presentada por el representante común del consorcio.

ANEXO N° 3

DECLARACIÓN JURADA DE CUMPLIMIENTO DE LOS TÉRMINOS DE REFERENCIA

Señores

COMITÉ DE SELECCIÓN

ADJUDICACIÓN SIMPLIFICADA N° [CONSIGNAR NOMENCLATURA DEL PROCEDIMIENTO]

Presente.-

Es grato dirigirme a usted, para hacer de su conocimiento que luego de haber examinado las bases y demás documentos del procedimiento de la referencia y, conociendo todos los alcances y las condiciones detalladas en dichos documentos, el postor que suscribe ofrece el servicio de consultoría de obra [CONSIGNAR EL OBJETO DE LA CONVOCATORIA], de conformidad con los Términos de Referencia que se indican en el numeral 3.1 del Capítulo III de la sección específica de las bases y los documentos del procedimiento.

[CONSIGNAR CIUDAD Y FECHA]

.....
**Firma, Nombres y Apellidos del postor o
Representante legal o común, según corresponda**

Importante

Adicionalmente, puede requerirse la presentación de documentación que acredite el cumplimiento de los términos de referencia, conforme a lo indicado en el acápite relacionado al contenido de las ofertas de la presente sección de las bases.

ANEXO N° 4

DECLARACIÓN JURADA DE PLAZO DE PRESTACIÓN DEL SERVICIO DE CONSULTORÍA DE OBRA

Señores

COMITÉ DE SELECCIÓN

ADJUDICACIÓN SIMPLIFICADA N° [CONSIGNAR NOMENCLATURA DEL PROCEDIMIENTO]

Presente.-

Mediante el presente, con pleno conocimiento de las condiciones que se exigen en las bases del procedimiento de la referencia, me comprometo a prestar el servicio de consultoría de obra objeto del presente procedimiento de selección en el plazo de [CONSIGNAR EL PLAZO OFERTADO].

[CONSIGNAR CIUDAD Y FECHA]

.....
**Firma, Nombres y Apellidos del postor o
Representante legal o común, según corresponda**

ANEXO N° 5

PROMESA DE CONSORCIO

(Sólo para el caso en que un consorcio se presente como postor)

Señores

COMITÉ DE SELECCIÓN

ADJUDICACIÓN SIMPLIFICADA N° [CONSIGNAR NOMENCLATURA DEL PROCEDIMIENTO]

Presente.-

Los suscritos declaramos expresamente que hemos convenido en forma irrevocable, durante el lapso que dure el procedimiento de selección, para presentar una oferta conjunta a la **ADJUDICACIÓN SIMPLIFICADA N° [CONSIGNAR NOMENCLATURA DEL PROCEDIMIENTO]**.

Asimismo, en caso de obtener la buena pro, nos comprometemos a formalizar el contrato de consorcio, de conformidad con lo establecido por el artículo 140 del Reglamento de la Ley de Contrataciones del Estado, bajo las siguientes condiciones:

a) Integrantes del consorcio

1. [NOMBRE, DENOMINACIÓN O RAZÓN SOCIAL DEL CONSORCIADO 1].
2. [NOMBRE, DENOMINACIÓN O RAZÓN SOCIAL DEL CONSORCIADO 2].

b) Designamos a [CONSIGNAR NOMBRES Y APELLIDOS DEL REPRESENTANTE COMÚN], identificado con [CONSIGNAR TIPO DE DOCUMENTO DE IDENTIDAD] N° [CONSIGNAR NÚMERO DE DOCUMENTO DE IDENTIDAD], como representante común del consorcio para efectos de participar en todos los actos referidos al procedimiento de selección, suscripción y ejecución del contrato correspondiente con [CONSIGNAR NOMBRE DE LA ENTIDAD].

Asimismo, declaramos que el representante común del consorcio no se encuentra impedido, inhabilitado ni suspendido para contratar con el Estado.

c) Fijamos nuestro domicilio legal común en [.....].

d) Las obligaciones que corresponden a cada uno de los integrantes del consorcio son las siguientes:

1. OBLIGACIONES DE [NOMBRE, DENOMINACIÓN O RAZÓN SOCIAL DEL CONSORCIADO 1] [%]³¹

[DESCRIBIR LAS OBLIGACIONES DEL CONSORCIADO 1]

2. OBLIGACIONES DE [NOMBRE, DENOMINACIÓN O RAZÓN SOCIAL DEL CONSORCIADO 2] [%]³²

[DESCRIBIR LAS OBLIGACIONES DEL CONSORCIADO 2]

TOTAL OBLIGACIONES

100%³³

³¹ Consignar únicamente el porcentaje total de las obligaciones, el cual debe ser expresado en número entero, sin decimales.

³² Consignar únicamente el porcentaje total de las obligaciones, el cual debe ser expresado en número entero, sin decimales.

³³ Este porcentaje corresponde a la sumatoria de los porcentajes de las obligaciones de cada uno de los integrantes del consorcio.

[CONSIGNAR CIUDAD Y FECHA]

.....
Consortiado 1
Nombres, apellidos y firma del Consortiado 1
o de su Representante Legal
Tipo y N° de Documento de Identidad

.....
Consortiado 2
Nombres, apellidos y firma del Consortiado 2
o de su Representante Legal
Tipo y N° de Documento de Identidad

Importante

De conformidad con el artículo 52 del Reglamento, las firmas de los integrantes del consorcio deben ser legalizadas.

Importante para la Entidad

En caso de procedimientos bajo el sistema a suma alzada incluir el siguiente anexo:

Esta nota deberá ser eliminada una vez culminada la elaboración de las bases

ANEXO N° 6

OFERTA ECONÓMICA

ÍTEM N° [INDICAR NÚMERO]

Señores

COMITÉ DE SELECCIÓN

ADJUDICACIÓN SIMPLIFICADA N° [CONSIGNAR NOMENCLATURA DEL PROCEDIMIENTO]

Presente.-

Es grato dirigirme a usted, para hacer de su conocimiento que, de acuerdo con las bases, mi oferta económica es la siguiente:

CONCEPTO	OFERTA ECONÓMICA
TOTAL	

La oferta económica [CONSIGNAR LA MONEDA DE LA CONVOCATORIA] incluye todos los tributos, seguros, transporte, inspecciones, pruebas y, de ser el caso, los costos laborales conforme a la legislación vigente, así como cualquier otro concepto que pueda tener incidencia sobre el costo del servicio de consultoría a contratar; excepto la de aquellos postores que gocen de alguna exoneración legal, no incluirán en su oferta económica los tributos respectivos.

[CONSIGNAR CIUDAD Y FECHA]

.....
**Firma, Nombres y Apellidos del postor o
Representante legal o común, según corresponda**

Importante

- El postor debe consignar el monto total de la oferta económica, sin perjuicio, que de resultar favorecido con la buena pro, presente el detalle de precios unitarios y la estructura de costos para el perfeccionamiento del contrato.*
- El postor que goce de alguna exoneración legal, debe indicar que su oferta no incluye el tributo materia de la exoneración, debiendo incluir el siguiente texto:*

“Mi oferta no incluye [CONSIGNAR EL TRIBUTO MATERIA DE LA EXONERACIÓN]”.

Importante para la Entidad

- En caso de procedimientos según relación de ítems, consignar lo siguiente:
“El postor debe presentar su oferta económica en documentos independientes, en los ítems que se presente”.*
- En caso de contrataciones que conllevan la ejecución de prestaciones accesorias, consignar lo*

siguiente:

“El postor debe detallar en su oferta económica, el monto correspondiente a la prestación principal y las prestaciones accesorias”.

- *Si durante la fase de actos preparatorios, las Entidades advierten que es posible la participación de proveedores que gozan del beneficio de la exoneración del IGV prevista en la Ley N° 27037, Ley de Promoción de la Inversión en la Amazonía, consignar lo siguiente:
“La oferta económica de los postores que presenten la Declaración Jurada de cumplimiento de condiciones para la aplicación de la exoneración del IGV (**Anexo N° 7**), debe encontrarse dentro de los límites del valor referencial sin IGV”.*

Incluir las disposiciones, según corresponda. Una vez culminada la elaboración de las bases, las notas que no se incorporen deben ser eliminadas.

Importante para la Entidad

En caso de procedimientos bajo el sistema a precios unitarios incluir el siguiente anexo:

Esta nota deberá ser eliminada una vez culminada la elaboración de las bases

ANEXO N° 6

OFERTA ECONÓMICA

ÍTEM N° [INDICAR NÚMERO]

Señores

COMITÉ DE SELECCIÓN

ADJUDICACIÓN SIMPLIFICADA N° [CONSIGNAR NOMENCLATURA DEL PROCEDIMIENTO]

Presente.-

Es grato dirigirme a usted, para hacer de su conocimiento que, de acuerdo con las bases, mi oferta económica es la siguiente:

CONCEPTO	PRECIO UNITARIO	OFERTA ECONÓMICA
TOTAL		

La oferta económica [CONSIGNAR LA MONEDA DE LA CONVOCATORIA] incluye todos los tributos, seguros, transporte, inspecciones, pruebas y, de ser el caso, los costos laborales conforme a la legislación vigente, así como cualquier otro concepto que pueda tener incidencia sobre el costo del servicio de consultoría a contratar; excepto la de aquellos postores que gocen de alguna exoneración legal, no incluirán en su oferta económica los tributos respectivos.

[CONSIGNAR CIUDAD Y FECHA]

.....
**Firma, Nombres y Apellidos del postor o
Representante legal o común, según corresponda**

Importante

- *El postor debe consignar los precios unitarios y subtotales de su oferta económica.*
- *El postor que goce de alguna exoneración legal, debe indicar que su oferta no incluye el tributo materia de la exoneración, debiendo incluir el siguiente texto:*

“Mi oferta no incluye [CONSIGNAR EL TRIBUTO MATERIA DE LA EXONERACIÓN]”.

Importante para la Entidad

- *En caso de procedimientos según relación de ítems, consignar lo siguiente:
“El postor debe presentar su oferta económica en documentos independientes, en los ítems que se presente”.*
- *En caso de contrataciones que conllevan la ejecución de prestaciones accesorias, consignar lo siguiente:
“El postor debe detallar en su oferta económica, el monto correspondiente a la prestación principal y las prestaciones accesorias”.*

- *Si durante la fase de actos preparatorios, las Entidades advierten que es posible la participación de proveedores que gozan del beneficio de la exoneración del IGV prevista en la Ley N° 27037, Ley de Promoción de la Inversión en la Amazonía, consignar lo siguiente:
"La oferta económica de los postores que presenten la Declaración Jurada de cumplimiento de condiciones para la aplicación de la exoneración del IGV (**Anexo N° 7**), debe encontrarse dentro de los límites del valor referencial sin IGV".*

Incluir las disposiciones, según corresponda. Una vez culminada la elaboración de las bases, las notas que no se incorporen deben ser eliminadas

Importante para la Entidad

En caso de procedimientos bajo el sistema de tarifas incluir el siguiente anexo:

Esta nota deberá ser eliminada una vez culminada la elaboración de las bases

ANEXO N° 6

OFERTA ECONÓMICA

ÍTEM N° [INDICAR NÚMERO]

Señores

COMITÉ DE SELECCIÓN

ADJUDICACIÓN SIMPLIFICADA N° [CONSIGNAR NOMENCLATURA DEL PROCEDIMIENTO]

Presente.-

Es grato dirigirme a usted, para hacer de su conocimiento que, de acuerdo con las bases, mi oferta económica es la siguiente:

DESCRIPCIÓN DEL OBJETO	N° DE PERIODOS DE TIEMPO ³⁴	PERIODO O UNIDAD DE TIEMPO DE LA TARIFA ³⁵	TARIFA UNITARIA OFERTADA ³⁶	TOTAL OFERTA ECONÓMICA

Importante para la Entidad

En el caso de supervisión de obras, cuando se haya previsto que las actividades comprenden además la liquidación del contrato de obra, se debe reemplazar por la tabla siguiente:

DESCRIPCIÓN DEL OBJETO	N° DE PERIODOS DE TIEMPO ³⁷	PERIODO O UNIDAD DE TIEMPO ³⁸	TARIFA UNITARIA OFERTADA ³⁹	TOTAL OFERTA ECONÓMICA
<i>Supervisión de obra</i>				
<i>Liquidación de obra</i>				

Incluir o eliminar, según corresponda

³⁴ Número estimado de días, meses, entre otros de la ejecución de la prestación, según lo establecido en las bases.

³⁵ Día, mes, entre otros, según lo establecido en las bases.

³⁶ El postor formula su oferta proponiendo una tarifa fija en base al periodo o unidad de tiempo establecida en las bases.

³⁷ Número estimado de días, meses, entre otros de la ejecución de la prestación, según lo establecido en las bases.

³⁸ Día, mes, entre otros, según lo establecido en las bases.

³⁹ El postor formula su oferta proponiendo una tarifa fija en base al periodo o unidad de tiempo establecida en las bases.

La oferta económica [CONSIGNAR LA MONEDA DE LA CONVOCATORIA] incluye todos los tributos, seguros, transporte, inspecciones, pruebas y, de ser el caso, los costos laborales conforme a la legislación vigente, así como cualquier otro concepto que pueda tener incidencia sobre el costo del servicio de consultoría a contratar; excepto la de aquellos postores que gocen de alguna exoneración legal, no incluirán en su oferta económica los tributos respectivos.

[CONSIGNAR CIUDAD Y FECHA]

.....
**Firma, Nombres y Apellidos del postor o
Representante legal o común, según corresponda**

Importante

- *El postor que goce de alguna exoneración legal, debe indicar que su oferta no incluye el tributo materia de la exoneración, debiendo incluir el siguiente texto:*

“Mi oferta no incluye [CONSIGNAR EL TRIBUTO MATERIA DE LA EXONERACIÓN]”.

Importante para la Entidad

- *En caso de procedimientos según relación de ítems, consignar lo siguiente:
“El postor debe presentar su oferta económica en documentos independientes, en los ítems que se presente”.*
- *En caso de contrataciones que conllevan la ejecución de prestaciones accesorias, consignar lo siguiente:
“El postor debe detallar en su oferta económica, el monto correspondiente a la prestación principal y las prestaciones accesorias”.*
- *Si durante la fase de actos preparatorios, las Entidades advierten que es posible la participación de proveedores que gozan del beneficio de la exoneración del IGV prevista en la Ley N° 27037, Ley de Promoción de la Inversión en la Amazonía, consignar lo siguiente:
“La oferta económica de los postores que presenten la Declaración Jurada de cumplimiento de condiciones para la aplicación de la exoneración del IGV (**Anexo N° 7**), debe encontrarse dentro de los límites del valor referencial sin IGV”.*

Incluir las disposiciones, según corresponda. Una vez culminada la elaboración de las bases, las notas que no se incorporen deben ser eliminadas

Importante para la Entidad

Si durante la fase de actos preparatorios, las Entidades advierten que es posible la participación de proveedores que gozan del beneficio de la exoneración del IGV prevista en la Ley N° 27037, Ley de Promoción de la Inversión en la Amazonía, incluir el siguiente anexo:

Esta nota deberá ser eliminada una vez culminada la elaboración de las bases.

ANEXO N° 7

DECLARACIÓN JURADA DE CUMPLIMIENTO DE CONDICIONES PARA LA APLICACIÓN DE LA EXONERACIÓN DEL IGV

Señores

COMITÉ DE SELECCIÓN

ADJUDICACIÓN SIMPLIFICADA N° [CONSIGNAR NOMENCLATURA DEL PROCEDIMIENTO]

Presente.-

Mediante el presente el suscrito, postor y/o Representante Legal de [CONSIGNAR EN CASO DE SER PERSONA JURÍDICA], declaro bajo juramento que gozo del beneficio de la exoneración del IGV previsto en la Ley N° 27037, Ley de Promoción de la Inversión en la Amazonía, dado que cumplo con las condiciones siguientes:

- 1.- Que el domicilio fiscal de la empresa⁴⁰ se encuentra ubicada en la Amazonía y coincide con el lugar establecido como sede central (donde tiene su administración y lleva su contabilidad);
- 2.- Que la empresa se encuentra inscrita en las Oficinas Registrales de la Amazonía (exigible en caso de personas jurídicas);
- 3.- Que, al menos el setenta por ciento (70%) de los activos fijos de la empresa se encuentran en la Amazonía; y
- 4.- Que la empresa no presta servicios fuera de la Amazonía.

[CONSIGNAR CIUDAD Y FECHA]

.....
Firma, Nombres y Apellidos del postor o Representante legal, según corresponda

Importante

Cuando se trate de consorcios, esta declaración jurada será presentada por cada uno de los integrantes del consorcio, salvo que se trate de consorcios con contabilidad independiente, en cuyo caso debe ser suscrita por el representante común, debiendo indicar su condición de consorcio con contabilidad independiente y el número de RUC del consorcio.

⁴⁰ En el artículo 1 del "Reglamento de las Disposiciones Tributarias contenidas en la Ley de Promoción de la Inversión en la Amazonía" se define como "empresa" a las "Personas naturales, sociedades conyugales, sucesiones indivisas y personas consideradas jurídicas por la Ley del Impuesto a la Renta, generadoras de rentas de tercera categoría, ubicadas en la Amazonía. Las sociedades conyugales son aquéllas que ejerzan la opción prevista en el Artículo 16 de la Ley del Impuesto a la Renta."

ANEXO N° 8

EXPERIENCIA DEL POSTOR EN LA ESPECIALIDAD

Señores
COMITÉ DE SELECCIÓN
ADJUDICACIÓN SIMPLIFICADA N° [CONSIGNAR NOMENCLATURA DEL PROCEDIMIENTO]
Presente.-

Mediante el presente, el suscrito detalla la siguiente EXPERIENCIA EN LA ESPECIALIDAD:

Nº	CLIENTE	OBJETO DEL CONTRATO	Nº CONTRATO / O/S / COMPROBANTE DE PAGO	FECHA DEL CONTRATO O CP ⁴¹	FECHA DE LA CONFORMIDAD DE SER EL CASO ⁴²	EXPERIENCIA PROVENIENTE ⁴³ DE:	MONEDA	IMPORTE ⁴⁴	TIPO DE CAMBIO VENTA ⁴⁵	MONTO FACTURADO ACUMULADO ⁴⁶
1										
2										
3										
4										

⁴¹ Se refiere a la fecha de suscripción del contrato, de la emisión de la Orden de Servicios o de cancelación del comprobante de pago, según corresponda.

⁴² Únicamente, cuando la fecha del perfeccionamiento del contrato, sea previa a los diez (10) años anteriores a la fecha de presentación de ofertas, caso en el cual el postor debe acreditar que la conformidad se emitió dentro de dicho periodo.

⁴³ Si el titular de la experiencia no es el postor, consignar si dicha experiencia corresponde a la matriz en caso que el postor sea sucursal, o fue transmitida por reorganización societaria, debiendo acompañar la documentación sustentatoria correspondiente. Al respecto, según la Opinión N° 216-2017/DTN “Considerando que la sociedad matriz y la sucursal constituyen la misma persona jurídica, la sucursal puede acreditar como suya la experiencia de su matriz”. Del mismo modo, según lo previsto en la Opinión N° 010-2013/DTN, “... en una operación de reorganización societaria que comprende tanto una fusión como una escisión, la sociedad resultante podrá acreditar como suya la experiencia de la sociedad incorporada o absorbida, que se extingue producto de la fusión; asimismo, si en virtud de la escisión se transfiere un bloque patrimonial consistente en una línea de negocio completa, la sociedad resultante podrá acreditar como suya la experiencia de la sociedad escindida, correspondiente a la línea de negocio transmitida. De esta manera, la sociedad resultante podrá emplear la experiencia transmitida, como consecuencia de la reorganización societaria antes descrita, en los futuros procesos de selección en los que participe”.

⁴⁴ Se refiere al monto del contrato ejecutado incluido adicionales y reducciones, de ser el caso.

⁴⁵ El tipo de cambio venta debe corresponder al publicado por la SBS correspondiente a la fecha de suscripción del contrato, de la emisión de la Orden de Servicios o de cancelación del comprobante de pago, según corresponda.

⁴⁶ Consignar en la moneda establecida en las bases.

N°	CLIENTE	OBJETO DEL CONTRATO	N° CONTRATO / O/S / COMPROBANTE DE PAGO	FECHA DEL CONTRATO O CP ⁴¹	FECHA DE LA CONFORMIDAD DE SER EL CASO ⁴²	EXPERIENCIA PROVENIENTE ⁴³ DE:	MONEDA	IMPORTE ⁴⁴	TIPO DE CAMBIO VENTA ⁴⁵	MONTO FACTURADO ACUMULADO ⁴⁶
5										
6										
7										
8										
9										
10										
...										
20										
TOTAL										

[CONSIGNAR CIUDAD Y FECHA]

.....
Firma, Nombres y Apellidos del postor o
Representante legal o común, según corresponda

ANEXO N° 9

DECLARACIÓN JURADA (NUMERAL 49.4 DEL ARTÍCULO 49 DEL REGLAMENTO)

Señores

COMITÉ DE SELECCIÓN

ADJUDICACIÓN SIMPLIFICADA N° [CONSIGNAR NOMENCLATURA DEL PROCEDIMIENTO]

Presente.-

Mediante el presente el suscrito, postor y/o Representante Legal de [CONSIGNAR EN CASO DE SER PERSONA JURÍDICA], declaro que la experiencia que acredito de la empresa [CONSIGNAR LA DENOMINACIÓN DE LA PERSONA JURÍDICA] como consecuencia de una reorganización societaria, no se encuentra en el supuesto establecido en el numeral 49.4 del artículo 49 del Reglamento.

[CONSIGNAR CIUDAD Y FECHA]

.....
**Firma, Nombres y Apellidos del postor o
Representante legal, según corresponda**

Importante

A efectos de cautelar la veracidad de esta declaración, el postor puede verificar la información de la Relación de Proveedores Sancionados por el Tribunal de Contrataciones del Estado con Sanción Vigente en <http://portal.osce.gob.pe/rnp/content/relación-de-proveedores-sancionados>.

También le asiste dicha facultad al órgano encargado de las contrataciones o al órgano de la Entidad al que se le haya asignado la función de verificación de la oferta presentada por el postor ganador de la buena pro.

Importante para la Entidad

En el caso de contratación de servicios consultoría de obra que se presten fuera de la provincia de Lima y Callao, cuyo valor referencial no supere los doscientos mil Soles (S/ 200,000.00) o en procedimientos de selección según relación de ítems cuando algún ítem no supere dicho monto, se debe considerar el siguiente anexo:

Esta nota deberá ser eliminada una vez culminada la elaboración de las bases.

ANEXO N° 10

SOLICITUD DE BONIFICACIÓN DEL DIEZ POR CIENTO (10%) POR SERVICIOS PRESTADOS FUERA DE LA PROVINCIA DE LIMA Y CALLAO (DE SER EL CASO, SOLO PRESENTAR ESTA SOLICITUD EN EL ÍTEM [INCLUIR EN CASO CORRESPONDA, EN PROCEDIMIENTOS POR RELACIÓN DE ÍTEMS, CONSIGNANDO EL N° DEL ÍTEM O ÍTEMS CUYO VALOR REFERENCIAL NO SUPERA LOS DOSCIENTOS MIL SOLES (S/ 200,000.00)])

Señores

COMITÉ DE SELECCIÓN

ADJUDICACIÓN SIMPLIFICADA N° [CONSIGNAR NOMENCLATURA DEL PROCEDIMIENTO]

Presente.-

Mediante el presente el suscrito, postor y/o Representante Legal de [CONSIGNAR EN CASO DE SER PERSONA JURÍDICA], solicito la asignación de la bonificación del diez por ciento (10%) sobre el puntaje total en [EN EL CASO DE PROCEDIMIENTOS DE SELECCIÓN SEGÚN RELACIÓN DE ÍTEMS, CONSIGNAR EL ÍTEM O ÍTEMS, SEGÚN CORRESPONDA, EN LOS QUE SE SOLICITA LA BONIFICACIÓN] debido a que el domicilio de mi representada se encuentra ubicado en la provincia o provincia colindante donde se ejecuta la prestación.

[CONSIGNAR CIUDAD Y FECHA]

.....
Firma, Nombres y Apellidos del postor o Representante legal, según corresponda

Importante

- Para asignar la bonificación, el órgano encargado de las contrataciones o el comité de selección, según corresponda, verifica el domicilio consignado por el postor en el Registro Nacional de Proveedores (RNP).*
- Para que el postor pueda acceder a la bonificación, debe cumplir con las condiciones establecidas en el literal f) del artículo 50 del Reglamento.*

Importante

Cuando se trate de consorcios, la declaración jurada es la siguiente:

ANEXO N° 10

SOLICITUD DE BONIFICACIÓN DEL DIEZ POR CIENTO (10%) POR SERVICIOS PRESTADOS FUERA DE LA PROVINCIA DE LIMA Y CALLAO (DE SER EL CASO, SOLO PRESENTAR ESTA SOLICITUD EN EL ÍTEM [INCLUIR EN CASO CORRESPONDA, EN PROCEDIMIENTOS POR RELACIÓN DE ÍTEMS, CONSIGNANDO EL N° DEL ÍTEM O ÍTEMS CUYO VALOR REFERENCIAL NO SUPERA LOS DOSCIENTOS MIL SOLES (S/ 200,000.00)])

Señores

COMITÉ DE SELECCIÓN

ADJUDICACIÓN SIMPLIFICADA N° [CONSIGNAR NOMENCLATURA DEL PROCEDIMIENTO]

Presente.-

Mediante el presente el que se suscribe, [...], representante común del consorcio [CONSIGNAR EL NOMBRE DEL CONSORCIO], solicito la asignación de la bonificación del diez por ciento (10%) sobre el puntaje total en [CONSIGNAR EL ÍTEM O ÍTEMS, SEGÚN CORRESPONDA, EN LOS QUE SE SOLICITA LA BONIFICACIÓN] debido a que los domicilios de todos los integrantes del consorcio se encuentran ubicados en la provincia o provincias colindantes donde se ejecuta la prestación.

[CONSIGNAR CIUDAD Y FECHA]

.....
**Firma, Nombres y Apellidos del representante
común del consorcio**

Importante

- Para asignar la bonificación, el órgano encargado de las contrataciones o el comité de selección, según corresponda, verifica el domicilio consignado de los integrantes del consorcio, en el Registro Nacional de Proveedores (RNP).*
- Para que un consorcio pueda acceder a la bonificación, cada uno de sus integrantes debe cumplir con las condiciones establecidas en el literal f) del artículo 50 del Reglamento.*

ANEXO N° 11

SOLICITUD DE BONIFICACIÓN DEL CINCO POR CIENTO (5%) POR TENER LA CONDICIÓN DE MICRO Y PEQUEÑA EMPRESA

Señores

COMITÉ DE SELECCIÓN

ADJUDICACIÓN SIMPLIFICADA N° [CONSIGNAR NOMENCLATURA DEL PROCEDIMIENTO]

Presente.-

Mediante el presente el suscrito, postor y/o Representante legal de [CONSIGNAR EN CASO DE SER PERSONA JURÍDICA], solicito la asignación de la bonificación del cinco por ciento (5%) sobre el puntaje total obtenido, debido a que mi representada cuenta con la condición de micro y pequeña empresa.

[CONSIGNAR CIUDAD Y FECHA]

.....
**Firma, Nombres y Apellidos del postor o
Representante legal o común, según corresponda**

Importante

- *Para asignar la bonificación, el órgano encargado de las contrataciones o comité de selección, según corresponda, verifica la página web del Ministerio de Trabajo y Promoción del Empleo en la sección consulta de empresas acreditadas en el REMYPE en el link <http://www2.trabajo.gob.pe/servicios-en-linea-2-2/>.*
- *Para que un consorcio pueda acceder a la bonificación, cada uno de sus integrantes debe cumplir con la condición de micro y pequeña empresa.*