

# BASES ESTÁNDAR DE LICITACIÓN PÚBLICA PARA LA CONTRATACIÓN DE LA EJECUCIÓN DE OBRAS

*Aprobado mediante Directiva N° 001-2019-OSCE/CD*



SUB DIRECCIÓN DE NORMATIVIDAD – DIRECCIÓN TÉCNICO NORMATIVA  
ORGANISMO SUPERVISOR DE LAS CONTRATACIONES DEL ESTADO - OSCE

Q  
P  
K



**SIMBOLOGÍA UTILIZADA:**

N°	Símbolo	Descripción
1	[ABC] / [.....]	La información solicitada dentro de los corchetes sombreados debe ser completada por la Entidad durante la elaboración de las bases.
2	[ABC] / [.....]	Es una indicación, o información que deberá ser completada por la Entidad con posterioridad al otorgamiento de la buena pro para el caso específico de la elaboración de la PROFORMA DEL CONTRATO; o por los proveedores, en el caso de los ANEXOS de la oferta.
3	Importante * Abc	Se refiere a consideraciones importantes a tener en cuenta por el comité de selección y por los proveedores.
4	Advertencia > Abc	Se refiere a advertencias a tener en cuenta por el comité de selección y por los proveedores.
5	Importante para la Entidad * Xyz	Se refiere a consideraciones importantes a tener en cuenta por el comité de selección y deben ser eliminadas una vez culminada la elaboración de las bases.

**CARACTERÍSTICAS DEL DOCUMENTO:**

Las bases estándar deben ser elaboradas en formato WORD, y deben tener las siguientes características:

N°	Características	Parámetros
1	Márgenes	Superior : 2.5 cm      Inferior: 2.5 cm Izquierda: 2.5 cm      Derecha: 2.5 cm
2	Fuente	Arial
3	Estilo de Fuente	Normal: Para el contenido en general Cursiva: Para el encabezado y pie de página Para las Consideraciones importantes (Ítem 3 del cuadro anterior)
4	Color de Fuente	Automático: Para el contenido en general Azul : Para las Consideraciones importantes (Ítem 3 del cuadro anterior)
5	Tamaño de Letra	16 : Para las dos primeras hojas de las Secciones General y Específica 11 : Para el nombre de los Capítulos. 10 : Para el cuerpo del documento en general 9 : Para el encabezado y pie de página Para el contenido de los cuadros, pudiendo variar, según la necesidad 8 : Para las Notas al pie
6	Alineación	Justificada: Para el contenido en general y notas al pie. Centrada : Para la primera página, los títulos de las Secciones y nombres de los Capítulos)
7	Interlineado	Sencillo
8	Espaciado	Anterior : 0 Posterior : 0
9	Subrayado	Para los nombres de las Secciones y para resaltar o hacer hincapié en algún concepto

**INSTRUCCIONES DE USO:**

- Una vez registrada la información solicitada dentro de los corchetes sombreados en gris, el texto deberá quedar en letra tamaño 10, con estilo normal, sin formato de negrita y sin sombread.
- La nota **IMPORTANTE** no puede ser modificada ni eliminada en la Sección General. En el caso de la Sección Específica debe seguirse la instrucción que se indica en dicha nota.

Elaboradas en enero de 2019  
Modificadas en junio y diciembre de 2019, julio de 2020, julio y diciembre de 2021, setiembre de 2022  
y octubre de 2022



**BASES ESTÁNDAR DE LICITACIÓN PÚBLICA PARA LA  
CONTRATACIÓN DE LA EJECUCIÓN DE OBRAS<sup>1</sup>**

**LICITACIÓN PÚBLICA N° 001-2024-INS  
PRIMERA CONVOCATORIA**

**CONTRATACIÓN DE LA EJECUCIÓN DE LA OBRA:  
"RENOVACIÓN DE CERCO PERIMÉTRICO EN EL  
INSTITUTO NACIONAL DE SALUD EN LA LOCALIDAD DE  
CHORRILLOS, DISTRITO DE CHORILLOS, DISTRITO DE  
CHORRILLOS, PROVINCIA Y DEPARTAMENTO DE LIMA" -  
3ra Etapa - CUI 2461958**

<sup>1</sup> Estas bases se utilizarán para la contratación de la ejecución de obras. Para tal efecto, se deberá tener en cuenta la siguiente definición:

**Obra:** Construcción, reconstrucción, rehabilitación, remodelación, mejoramiento, demolición, renovación, ampliación y habilitación de bienes inmuebles, tales como edificaciones, estructuras, excavaciones, perforaciones, carreteras, puentes, entre otros, que requieren dirección técnica, expediente técnico, mano de obra, materiales y/o equipos.

## DEBER DE COLABORACIÓN

La Entidad y todo proveedor que se someta a las presentes Bases, sea como participante, postor y/o contratista, deben conducir su actuación conforme a los principios previstos en la Ley de Contrataciones del Estado.

En este contexto, se encuentran obligados a prestar su colaboración al OSCE y a la Secretaría Técnica de la Comisión de Defensa de la Libre Competencia del INDECOP, en todo momento según corresponda a sus competencias, a fin de comunicar presuntos casos de fraude, colusión y corrupción por parte de los funcionarios y servidores de la Entidad, así como los proveedores y demás actores que participan en el proceso de contratación.

De igual forma, deben poner en conocimiento del OSCE y a la Secretaría Técnica de la Comisión de Defensa de la Libre Competencia del INDECOP los indicios de conductas anticompetitivas que se presenten durante el proceso de contratación, en los términos del Decreto Legislativo N° 1034, "Ley de Represión de Conductas Anticompetitivas", o norma que la sustituya, así como las demás normas de la materia.

La Entidad y todo proveedor que se someta a las presentes Bases, sea como participante, postor y/o contratista del proceso de contratación deben permitir al OSCE o a la Secretaría Técnica de la Comisión de Defensa de la Libre Competencia del INDECOP el acceso a la información referida a las contrataciones del Estado que sea requerida, prestar testimonio o absolución de posiciones que se requieran, entre otras formas de colaboración.

## **SECCIÓN GENERAL**

### **DISPOSICIONES COMUNES DEL PROCEDIMIENTO DE SELECCIÓN**

(ESTA SECCIÓN NO DEBE SER MODIFICADA EN NINGÚN EXTREMO, BAJO SANCIÓN DE NULIDAD)

*h*

*P*





## CAPÍTULO I ETAPAS DEL PROCEDIMIENTO DE SELECCIÓN

### 1.1. REFERENCIAS

Cuando en el presente documento se mencione la palabra Ley, se entiende que se está haciendo referencia a la Ley N° 30225, Ley de Contrataciones del Estado, y cuando se mencione la palabra Reglamento, se entiende que se está haciendo referencia al Reglamento de la Ley de Contrataciones del Estado aprobado por Decreto Supremo N° 344-2018-EF.

Las referidas normas incluyen sus respectivas modificaciones, de ser el caso.

### 1.2. CONVOCATORIA

Se realiza a través de su publicación en el SEACE de conformidad con lo señalado en el artículo 54 del Reglamento, en la fecha señalada en el calendario del procedimiento de selección, debiendo adjuntar las bases.

### 1.3. REGISTRO DE PARTICIPANTES

El registro de participantes se realiza conforme al artículo 55 del Reglamento. En el caso de un consorcio, basta que se registre uno (1) de sus integrantes.

#### Importante

- Para registrarse como participante en un procedimiento de selección convocado por las Entidades del Estado Peruano, es necesario que los proveedores cuenten con inscripción vigente y estar habilitados ante el Registro Nacional de Proveedores (RNP) que administra el Organismo Supervisor de las Contrataciones del Estado (OSCE). Para obtener mayor información, se puede ingresar a la siguiente dirección electrónica: [www.mp.gob.pe](http://www.mp.gob.pe).
- Los proveedores que deseen registrar su participación deben ingresar al SEACE utilizando su Certificado SEACE (usuario y contraseña). Asimismo, deben observar las instrucciones señaladas en el documento de orientación "Guía para el registro de participantes electrónico" publicado en <https://www2.seace.gob.pe/>.
- En caso los proveedores no cuenten con inscripción vigente en el RNP y/o se encuentren inhabilitados o suspendidos para ser participantes, postores y/o contratistas, el SEACE restringirá su registro, quedando a potestad de estos intentar nuevamente registrar su participación en el procedimiento de selección en cualquier otro momento, dentro del plazo establecido para dicha etapa, siempre que haya obtenido la vigencia de su inscripción o quedado sin efecto la sanción que le impuso el Tribunal de Contrataciones del Estado.

### 1.4. FORMULACIÓN DE CONSULTAS Y OBSERVACIONES A LAS BASES

La formulación de consultas y observaciones a las bases se efectúa de conformidad con lo establecido en los numerales 72.1 y 72.2 del artículo 72 del Reglamento.

#### Importante

No pueden formularse consultas ni observaciones respecto del contenido de una ficha de homologación aprobada, aun cuando el requerimiento haya sido homologado parcialmente respecto a las características técnicas y/o requisitos de calificación y/o condiciones de ejecución. Las consultas y observaciones que se formulen sobre el particular, se tienen como no presentadas.

### 1.5. ABSOLUCIÓN DE CONSULTAS, OBSERVACIONES E INTEGRACIÓN DE BASES

La absolución de consultas, observaciones e integración de las bases se realizan conforme a las disposiciones previstas en los numerales 72.4 y 72.5 del artículo 72 del Reglamento.

#### Importante

- No se absolverán consultas y observaciones a las bases que se presenten en forma física.
- Cuando exista divergencia entre lo indicado en el pliego de absolución de consultas y observaciones y la integración de bases, prevalece lo absuelto en el referido pliego; sin perjuicio, del deslinde de responsabilidades correspondiente.

### 1.6. ELEVACIÓN AL OSCE DEL PLIEGO DE ABSOLUCIÓN DE CONSULTAS Y OBSERVACIONES E INTEGRACIÓN DE BASES

Los cuestionamientos al pliego de absolución de consultas y observaciones, así como a las bases integradas por supuestas vulneraciones a la normativa de contrataciones, a los principios que rigen la contratación pública u otra normativa que tenga relación con el objeto de la contratación, pueden ser elevados al OSCE, de acuerdo a lo indicado en los numerales del 72.8 al 72.11 del artículo 72 del Reglamento.

La solicitud de elevación para emisión de Pronunciamiento se presenta ante la Entidad, la cual debe remitir al OSCE el expediente completo, de acuerdo a lo señalado en el artículo 124 del TUO de la Ley 27444, aprobado por Decreto Supremo N° 004-2019-JUS, al día hábil siguiente de recibida dicha solicitud.

#### Advertencia

La solicitud de elevación al OSCE de los cuestionamientos al pliego de absolución de consultas y observaciones, así como a las Bases integradas, se realiza de manera electrónica a través del SEACE, a partir de la oportunidad en que establezca el OSCE mediante comunicado.

#### Importante

Constituye infracción pasible de sanción según lo previsto en el literal n) del numeral 50.1 del artículo 50 de la Ley, presentar cuestionamientos maliciosos o manifiestamente infundados al pliego de absolución de consultas y/u observaciones.

### 1.7. FORMA DE PRESENTACIÓN DE OFERTAS

Las ofertas se presentan conforme lo establecido en el artículo 59 del Reglamento.

Las declaraciones juradas, formatos o formularios previstos en las bases que conforman la oferta deben estar debidamente firmados por el postor (firma manuscrita o digital, según la Ley N° 27269, Ley de Firmas y Certificados Digitales<sup>2</sup>). Los demás documentos deben ser visados por el postor. En el caso de persona jurídica, por su representante legal, apoderado o mandatario designado para dicho fin y, en el caso de persona natural, por este o su apoderado. No se acepta el pegado de la imagen de una firma o visto. Las ofertas se presentan foliadas.

#### Importante

- Los formularios electrónicos que se encuentran en el SEACE y que los proveedores deben

<sup>2</sup> Para mayor información sobre la normativa de firmas y certificados digitales ingresar a: <https://www.indecopi.gob.pe/web/firmas-digitales/firmar-y-certificados-digitales>



*llenar para presentar sus ofertas, tienen carácter de declaración jurada.*

- *En caso la información contenida en los documentos escaneados que conforman la oferta no coincida con lo declarado a través del SEACE, prevalece la información declarada en los documentos escaneados.*
- *No se tomarán en cuenta las ofertas que se presenten en físico a la Entidad.*

### 1.8. PRESENTACIÓN Y APERTURA DE OFERTAS

El participante presentará su oferta de manera electrónica a través del SEACE, desde las 00:01 horas hasta las 23:59 horas del día establecido para el efecto en el cronograma del procedimiento; adjuntando el archivo digitalizado que contenga los documentos que conforman la oferta de acuerdo a lo requerido en las bases.

El participante debe verificar antes de su envío, bajo su responsabilidad, que el archivo pueda ser descargado y su contenido sea legible.

#### **Importante**

*Los integrantes de un consorcio no pueden presentar ofertas individuales ni conformar más de un consorcio en un procedimiento de selección, o en un determinado ítem cuando se trate de procedimientos de selección según relación de ítems.*

En la apertura electrónica de la oferta, el comité de selección, verifica la presentación de lo exigido en la sección específica de las bases, de conformidad con el numeral 73.2 del artículo 73 del Reglamento. De no cumplir con lo requerido, la oferta se considera no admitida.

Asimismo, el comité de selección declara no admitidas las ofertas que se encuentran por debajo del noventa por ciento (90%) del valor referencial o que excedan en más del diez por ciento (10%) del valor referencial.

### 1.9. EVALUACIÓN DE LAS OFERTAS

La evaluación consiste en la aplicación de los factores de evaluación previstos en el Capítulo IV de la sección específica de las bases a las ofertas admitidas, con el objeto de determinar la oferta con el mejor puntaje y el orden de prelación de las ofertas.

Para determinar la oferta con el mejor puntaje, se toma en cuenta lo indicado en el numeral 74.2 del artículo 74 del Reglamento.

El desempate mediante sorteo se realiza de manera electrónica a través del SEACE.

#### **Importante**

*En el caso de procedimientos de selección por relación de ítems cuando la obra se ejecute fuera de la provincia de Lima y Callao y el monto del valor referencial de algún ítem no supere los novecientos mil Soles (S/ 900,000.00), a solicitud del postor se asigna una bonificación equivalente al diez por ciento (10%) sobre el puntaje total obtenido en dicho ítem por los postores con domicilio en la provincia donde se ejecuta la obra, o en las provincias colindantes, sean o no pertenecientes al mismo departamento o región. El domicilio es el consignado en la constancia de inscripción ante el RNP<sup>3</sup>.*

<sup>3</sup> La constancia de inscripción electrónica se visualizará en el portal web del Registro Nacional de Proveedores: [www.rnp.gob.pe](http://www.rnp.gob.pe)



## CAPÍTULO II SOLUCIÓN DE CONTROVERSIAS DURANTE EL PROCEDIMIENTO DE SELECCIÓN

### 2.1. RECURSO DE APELACIÓN

A través del recurso de apelación se pueden impugnar los actos dictados durante el desarrollo del procedimiento de selección hasta antes del perfeccionamiento del contrato.

El recurso de apelación se presenta ante y es resuelto por el Tribunal de Contrataciones del Estado.

Los actos que declaren la nulidad de oficio, la cancelación del procedimiento de selección y otros actos emitidos por el Titular de la Entidad que afecten la continuidad de este, se impugnan ante el Tribunal de Contrataciones del Estado.

#### Importante

- *Una vez otorgada la buena pro, el comité de selección, está en la obligación de permitir el acceso de los participantes y postores al expediente de contratación, salvo la información calificada como secreta, confidencial o reservada por la normativa de la materia, a más tardar dentro del día siguiente de haberse solicitado por escrito.*  
  
*Luego de otorgada la buena pro no se da a conocer las ofertas cuyos requisitos de calificación no fueron analizados y revisados por el comité de selección.*
- *A efectos de recoger la información de su interés, los postores pueden valerse de distintos medios, tales como: (i) la lectura y/o toma de apuntes, (ii) la captura y almacenamiento de imágenes, e incluso (iii) pueden solicitar copia de la documentación obrante en el expediente, siendo que, en este último caso, la Entidad deberá entregar dicha documentación en el menor tiempo posible, previo pago por tal concepto.*
- *El recurso de apelación se presenta ante la Mesa de Partes del Tribunal o ante las oficinas desconcentradas del OSCE.*

### 2.2. PLAZOS DE INTERPOSICIÓN DEL RECURSO DE APELACIÓN

La apelación contra el otorgamiento de la buena pro o contra los actos dictados con anterioridad a ella se interpone dentro de los ocho (8) días hábiles siguientes de haberse notificado el otorgamiento de la buena pro.

La apelación contra los actos dictados con posterioridad al otorgamiento de la buena pro, contra la declaración de nulidad, cancelación y declaratoria de desierto del procedimiento, se interpone dentro de los ocho (8) días hábiles siguientes de haberse tomado conocimiento del acto que se desea impugnar.

#### 1.10. CALIFICACIÓN DE OFERTAS

Luego de culminada la evaluación, el comité de selección califica a los postores que obtuvieron el primer, segundo, tercer y cuarto lugar, según el orden de prelación, verificando que cumplan con los requisitos de calificación detallados en el numeral 3.2 del Capítulo III de la sección específica de las bases. La oferta del postor que no cumpla con los requisitos de calificación es descalificada.

Si alguno de los cuatro (4) postores no cumple con los requisitos de calificación, se aplica lo establecido en los numerales 75.2 y 75.3 del artículo 75 del Reglamento.

#### 1.11. SUBSANACIÓN DE LAS OFERTAS

La subsanación de las ofertas se sujeta a lo establecido en el artículo 60 del Reglamento. La corrección aritmética a la que hace referencia el numeral 60.4 de dicho artículo procede para la ejecución de obras a suma alzada.

El plazo que se otorgue para la subsanación no puede ser inferior a un (1) día hábil.

La solicitud de subsanación se realiza de manera electrónica a través del SEACE y será remitida al correo electrónico consignado por el postor al momento de realizar su inscripción en el RNP, siendo su responsabilidad el permanente seguimiento de las notificaciones a dicho correo. La notificación de la solicitud se entiende efectuada el día de su envío al correo electrónico.

La presentación de las subsanaciones se realiza a través del SEACE. No se tomará en cuenta la subsanación que se presente en físico a la Entidad.

#### 1.12. RECHAZO DE LAS OFERTAS

Previo al otorgamiento de la buena pro, el comité de selección revisa las ofertas económicas que cumplen los requisitos de calificación, de conformidad con lo establecido para el rechazo de ofertas, previsto en el artículo 68 del Reglamento, de ser el caso.

De rechazarse alguna de las ofertas calificadas, el comité de selección revisa el cumplimiento de los requisitos de calificación de los postores que siguen en el orden de prelación, en caso las hubiere.

#### 1.13. OTORGAMIENTO DE LA BUENA PRO

Definida la oferta ganadora, el comité de selección otorga la buena pro, mediante su publicación en el SEACE, incluyendo el cuadro comparativo y las actas debidamente motivadas de los resultados de la admisión, no admisión, evaluación, calificación, descalificación, rechazo y el otorgamiento de la buena pro.

#### 1.14. CONSENTIMIENTO DE LA BUENA PRO

Cuando se hayan presentado dos (2) o más ofertas, el consentimiento de la buena pro se produce a los ocho (8) días hábiles siguientes de la notificación de su otorgamiento, sin que los postores hayan ejercido el derecho de interponer el recurso de apelación.

En caso que se haya presentado una sola oferta, el consentimiento de la buena pro se produce el mismo día de la notificación de su otorgamiento.

El consentimiento del otorgamiento de la buena pro se publica en el SEACE al día hábil siguiente de producido.

##### Importante

*Una vez consentido el otorgamiento de la buena pro, el órgano encargado de las contrataciones o el órgano de la Entidad al que se haya asignado tal función realiza la verificación de la oferta presentada por el postor ganador de la buena pro conforme lo establecido en el numeral 64.6 del artículo 64 del Reglamento.*

### CAPÍTULO III DEL CONTRATO

#### 3.1. PERFECCIONAMIENTO DEL CONTRATO

Los plazos y el procedimiento para perfeccionar el contrato se realiza conforme a lo indicado en el artículo 141 del Reglamento.

Para perfeccionar el contrato, el postor ganador de la buena pro debe presentar los documentos señalados en los artículos 139 y 175 del Reglamento, así como los previstos en la sección específica de las bases.

#### 3.2. GARANTÍAS

Las garantías que deben otorgar los postores y/o contratistas, según corresponda, son las de fiel cumplimiento del contrato y por los adelantos.

##### 3.2.1. GARANTÍA DE FIEL CUMPLIMIENTO

Como requisito indispensable para perfeccionar el contrato, el postor ganador debe entregar a la Entidad la garantía de fiel cumplimiento del mismo por una suma equivalente al diez por ciento (10%) del monto del contrato original. Esta se mantiene vigente hasta el consentimiento de la liquidación final.

##### 3.2.2. GARANTÍA DE FIEL CUMPLIMIENTO POR PRESTACIONES ACCESORIAS

En las contrataciones que conllevan la ejecución de prestaciones accesorias, tales como mantenimiento, reparación o actividades afines, se otorga una garantía adicional por una suma equivalente al diez por ciento (10%) del monto del contrato de la prestación accesorio, la misma que debe ser renovada periódicamente hasta el cumplimiento total de las obligaciones garantizadas.

##### 3.2.3. GARANTÍA POR ADELANTO

En caso se haya previsto en la sección específica de las bases la entrega de adelantos, el contratista debe presentar una garantía emitida por idéntico monto conforme a lo estipulado en el artículo 153 del Reglamento.

#### 3.3. REQUISITOS DE LAS GARANTÍAS

Las garantías que se presenten deben ser incondicionales, solidarias, irrevocables y de realización automática en el país, al solo requerimiento de la Entidad. Asimismo, deben ser emitidas por empresas que se encuentren bajo la supervisión directa de la Superintendencia de Banca, Seguros y Administradoras Privadas de Fondos de Pensiones y que cuenten con clasificación de riesgo B o superior. Asimismo, deben estar autorizadas para emitir garantías; o estar consideradas en la última lista de bancos extranjeros de primera categoría que periódicamente publica el Banco Central de Reserva del Perú.

##### Importante

*Corresponde a la Entidad verificar que las garantías presentadas por el postor ganador de la buena pro y/o contratista cumplan con los requisitos y condiciones necesarios para su aceptación y eventual ejecución; sin perjuicio de la determinación de las responsabilidades funcionales que correspondan.*



**Advertencia**

Los funcionarios de las Entidades no deben aceptar garantías emitidas bajo condiciones distintas a las establecidas en el presente numeral, debiendo tener en cuenta lo siguiente:

1. La clasificadora de riesgo que asigna la clasificación a la empresa que emite la garantía debe encontrarse listada en el portal web de la SBS (<http://www.sbs.gob.pe/sistema-financiero/clasificadoras-de-riesgo>).
2. Se debe identificar en la página web de la clasificadora de riesgo respectiva, cuál es la clasificación vigente de la empresa que emite la garantía, considerando la vigencia a la fecha de emisión de la garantía.
3. Para fines de lo establecido en el artículo 148 del Reglamento, la clasificación de riesgo B, incluye las clasificaciones B+ y B.
4. Si la empresa que otorga la garantía cuenta con más de una clasificación de riesgo emitida por distintas empresas listadas en el portal web de la SBS, bastará que en una de ellas cumpla con la clasificación mínima establecida en el Reglamento.

En caso exista alguna duda sobre la clasificación de riesgo asignada a la empresa emisora de la garantía, se deberá consultar a la clasificadora de riesgos respectiva.

De otro lado, además de cumplir con el requisito referido a la clasificación de riesgo, a efectos de verificar si la empresa emisora se encuentra autorizada por la SBS para emitir garantías, debe revisarse el portal web de dicha Entidad (<http://www.sbs.gob.pe/sistema-financiero/relacion-de-empresas-que-se-encuentran-autorizadas-a-emitir-cartas-fianza>).

Los funcionarios competentes deben verificar la autenticidad de la garantía a través de los mecanismos establecidos (consulta web, teléfono u otros) por la empresa emisora.

**3.4. EJECUCIÓN DE GARANTÍAS**

La Entidad puede solicitar la ejecución de las garantías conforme a los supuestos contemplados en el artículo 155 del Reglamento.

**3.5. ADELANTOS**

La Entidad puede establecer la entrega de adelantos directos y adelantos para materiales e insumos, y en el caso de contratos bajo la modalidad llave en mano, para equipamiento y mobiliario, de conformidad con el artículo 180 del Reglamento, siempre que ello haya sido previsto en la sección específica de las bases.

Asimismo, la Entidad puede establecer la obligación de constituir un fideicomiso para el manejo de los recursos que el contratista reciba a título de adelanto, de acuerdo al procedimiento, plazos y requisitos señalados en los artículos 184 y 185 del Reglamento.

**3.6. VALORIZACIONES**

Las valorizaciones son la cuantificación económica de un avance físico en la ejecución de la obra, realizada en un período determinado, tienen el carácter de pagos a cuenta y son elaboradas el último día de cada período previsto en la sección específica de las bases, por el inspector o supervisor, según corresponda y el contratista.

En caso se haya suscrito contrato con un consorcio, el pago de las valorizaciones se realizará a quien se indique en el contrato de consorcio.

**Advertencia**

*En caso de retraso en los pagos a cuenta o pago final por parte de la Entidad, salvo que se deba a caso fortuito o fuerza mayor, esta reconoce al contratista los intereses legales correspondientes, de conformidad con el artículo 39 de la Ley y los artículos 1244, 1245 y 1246 del Código Civil, debiendo repetir contra los responsables de la demora injustificada.*

**3.7. REAJUSTES**

Los reajustes se calculan conforme lo indicado en el numeral 38.3 del artículo 38 y el artículo 195 del Reglamento.

**Importante**

*Tanto la elaboración como la aplicación de las fórmulas polinómicas se sujetan a lo dispuesto en el Decreto Supremo N° 011-79-VC y sus modificatorias, ampliatorias y complementarias.*

**3.8. PENALIDADES**

**3.12.1. PENALIDAD POR MORA EN LA EJECUCIÓN DE LA PRESTACIÓN**

En caso de retraso injustificado del contratista en la ejecución de las prestaciones objeto del contrato, la Entidad le aplica automáticamente una penalidad por mora por cada día de atraso, de conformidad con el artículo 162 del Reglamento.

**3.12.2. OTRAS PENALIDADES**

La Entidad puede establecer penalidades distintas a la mencionada en el numeral precedente, según lo previsto en el artículo 163 del Reglamento y lo indicado en la sección específica de las bases.

Estos dos tipos de penalidades se calculan en forma independiente y pueden alcanzar cada una un monto máximo equivalente al diez por ciento (10%) del monto del contrato vigente, o de ser el caso, del ítem que debió ejecutarse.

**3.9. INCUMPLIMIENTO DEL CONTRATO**

Las causales para la resolución del contrato, serán aplicadas de conformidad con el artículo 36 de la Ley y 164 del Reglamento.

**3.10. DISPOSICIONES FINALES**

Todos los demás aspectos del presente procedimiento no contemplados en las bases se regirán supletoriamente por la Ley y su Reglamento, así como por las disposiciones legales vigentes.

## **SECCIÓN ESPECÍFICA**

### **CONDICIONES ESPECIALES DEL PROCEDIMIENTO DE SELECCIÓN**

(EN ESTA SECCIÓN LA ENTIDAD DEBERÁ COMPLETAR LA INFORMACIÓN EXIGIDA, DE ACUERDO A LAS  
INSTRUCCIONES INDICADAS)

g  
P  
X





## CAPÍTULO I GENERALIDADES

### 1.1. ENTIDAD CONVOCANTE

Nombre : INSTITUTO NACIONAL DE SALUD  
RUC N° : 20131263130  
Domicilio legal : Av. Defensores del Morro N° 2268 Lima – Chorrillos  
Teléfono: : 748 0000 anexo 1315 - 1356  
Correo electrónico: : [logistica.26@ins.gob.pe](mailto:logistica.26@ins.gob.pe)

### 1.2. OBJETO DE LA CONVOCATORIA

El presente procedimiento de selección tiene por objeto la contratación de la ejecución de la obra: "RENOVACIÓN DE CERCO PERIMÉTRICO EN EL INSTITUTO NACIONAL DE SALUD EN LA LOCALIDAD DE CHORRILLOS, DISTRITO DE CHORILLOS, DISTRITO DE CHORRILLOS, PROVINCIA Y DEPARTAMENTO DE LIMA" - 3ra Etapa - CUI 2461958.

#### Importante para la Entidad

- En caso de procedimientos de selección según relación de ítems o por paquete consignar el detalle del objeto de estos.
- En caso de proyectos de inversión, se debe consignar la ejecución de la obra materia de la convocatoria, y no su denominación, salvo que ambas coincidan.

Esta nota deberá ser eliminada una vez culminada la elaboración de las bases.

### 1.3. VALOR REFERENCIAL<sup>4</sup>

El valor referencial asciende a **S/ 5'126,989.79 (Cinco Millones Ciento Veinte y Seis Mil Novecientos Ochenta y Nueve con 79/100 Soles)**, incluidos los impuestos de Ley y cualquier otro concepto que incida en el costo total de la ejecución de la obra. El valor referencial ha sido calculado al mes de enero 2024.

Valor Referencial (VR)	Límites <sup>5</sup>	
	Inferior	Superior
<b>S/ 5'126,989.79</b>	<b>S/ 4,614,290.81</b> (Cuatro Millones Seiscientos Catorce Mil Doscientos Noventa con 81/100 Soles) incluye IGV	<b>S/ 5,639,688.76</b> (Cinco Millones Seiscientos Treinta y Nueve Mil Seis Ciento Ochenta y Ocho con 76/100 Soles) incluye IGV

#### Importante

El precio de las ofertas no puede exceder los límites del valor referencial de conformidad con el numeral 28.2 del artículo 28 de la Ley.

<sup>4</sup> El monto del valor referencial indicado en esta sección de las bases no debe diferir del monto del valor referencial consignado en la ficha del procedimiento en el SEACE. No obstante, de existir contradicción entre estos montos, primará el monto del valor referencial indicado en las bases aprobadas.

<sup>5</sup> De acuerdo a lo señalado en el artículo 48 del Reglamento, estos límites se calculan considerando dos (2) decimales. Para ello, si el límite inferior tiene más de dos (2) decimales, se aumenta en un dígito el valor del segundo decimal; en el caso del límite superior, se considera el valor del segundo decimal sin efectuar el redondeo.

#### 1.4. EXPEDIENTE DE CONTRATACIÓN

Documento y fecha de aprobación del expediente de contratación	:	FORMATO 005-2024-UAD-OA/INS
Documento y fecha de aprobación del expediente técnico	:	RESOLUCION DIRECTORAL N° 151-2022-DG-OGA-OPE/INS
Documento y fecha de actualización del expediente técnico, de corresponder	:	RESOLUCION OFICINA ADMINISTRATIVA N° 13-2024-OA/INS
Tipo y número del procedimiento de selección que se convocó para la elaboración del expediente técnico, de corresponder	:	AS N° 022-2020-OPE/INS

#### 1.5. FUENTE DE FINANCIAMIENTO

##### RECURSOS ORDINARIOS

##### Importante

*La fuente de financiamiento debe corresponder a aquella prevista en la Ley de Equilibrio Financiero del Presupuesto del Sector Público del año fiscal en el cual se convoca el procedimiento de selección.*

#### 1.6. SISTEMA DE CONTRATACIÓN

El presente procedimiento se rige por el sistema de A Suma Alzada, de acuerdo con lo establecido en el expediente de contratación respectivo.

#### 1.7. MODALIDAD DE EJECUCIÓN

No Corresponde

#### 1.8. ALCANCES DEL REQUERIMIENTO

El alcance de la ejecución de la obra está definido en el Capítulo III de la presente sección de las bases.

#### 1.9. PLAZO DE EJECUCIÓN DE LA OBRA

El plazo de ejecución de la obra materia de la presente convocatoria, es de:

##### 10. PLAZO DE EJECUCIÓN

##### a) Plazo de Ejecución Contractual

El contrato tiene vigencia desde el día siguiente de la suscripción del documento que lo contiene. Dicha vigencia rige hasta el consentimiento de la liquidación de la obra y se efectúa el pago correspondiente.

##### b) Plazo de inicio de ejecución de obra:

El plazo para la ejecución de todas las partidas detalladas en los documentos técnicos integrantes del expediente técnico de obra es de ciento cincuenta (150) días calendario, los que se contabilizarán desde el día siguiente de haberse cumplido con las condiciones previstas en el artículo 176 del Reglamento de la Ley de Contrataciones del Estado.

La Entidad puede acordar con el contratista diferir la fecha de inicio del plazo de ejecución de la obra según los supuestos previstos en el numeral 176.9 del artículo 176 del Reglamento.

Asimismo, previo al inicio de obra, se deberá contar con la suscripción del contrato de supervisión

En concordancia con lo establecido en el expediente de contratación y en el expediente técnico de obra.

#### 1.10. COSTO DE REPRODUCCIÓN Y ENTREGA DE BASES Y DEL EXPEDIENTE TÉCNICO DE LA OBRA

Los participantes registrados tienen el derecho a recabar las bases y el expediente técnico de la obra en versión impresa o digital, según su elección, para cuyo efecto deben:

Pagar en	: Caja de la Entidad, ubicada Av. Defensores del Morro N° 2268 Lima – Chorrillos
Recoger en	: Unidad de Adquisiciones, ubicada Av. Defensores del Morro N° 2268 Lima – Chorrillos
Costo de bases	: Impresa: S/ 10.00
Costo del expediente técnico	: Impreso: S/ 1,000.00 Digital: S/ 15.00

Las bases y el expediente técnico se entregan inmediatamente después de realizado el pago correspondiente. Excepcionalmente, el expediente técnico en versión impresa puede ser entregado dentro del plazo máximo de un (1) día hábil de efectuado el pago.

##### Importante

- La Entidad debe entregar una constancia o formulario de cargos en donde consta que el participante recibió el expediente técnico completo. Dicha constancia o formulario debe incluir un índice del contenido del expediente técnico y número de folios correspondientes.
- El costo de entrega del ejemplar de las bases y del expediente técnico, no puede exceder el costo de su reproducción.

##### Advertencia

Las Entidades deben cautelar bajo responsabilidad que la versión impresa y digital del expediente técnico correspondan a la versión original del expediente técnico aprobado.

#### 1.11. ACCESO VIRTUAL AL EXPEDIENTE TÉCNICO DE LA OBRA

El expediente técnico de la obra en versión digital se encuentra publicado en el SEACE, obligatoriamente, desde la fecha de la convocatoria del presente procedimiento de selección.

El cual es de acceso libre y gratuito.

#### 1.12. BASE LEGAL

- Ley N° 43610, Presupuesto del Sector Público para el Año Fiscal 2024.
- Ley N° 31954, Equilibrio Financiero del Presupuesto del Sector Público para el Año Fiscal 2024.
- Texto Único Ordenado de la Ley N° 30225, Ley de Contrataciones del Estado. Aprobado mediante Decreto Supremo N° 082-2019-EF, modificada por Decreto Legislativo N° 1444
- Reglamento de Contrataciones del Estado, aprobado mediante Decreto Supremo N° 344-2018-EF, modificado mediante DS N° 377-2021-EF, DS N° 168-2020-EF, DS N° 250-2020-EF y DS N° 162-2021-EF y modificatorias.
- Directiva N° 004-2019-OSCE/CD, "Disposiciones sobre el contenido del Resumen Ejecutivo de las Actuaciones Preparatorias", modificada mediante Resolución N° 099-20219-OSCE/PRE y Resolución N° 080-2020-OSCE/PRE



- Directiva N° 001-2019-OSCE/CD - bases y solicitud de expresión de interés estándar para los procedimientos de selección a convocar en el marco de la ley N° 30225 y modificatorias.
- Decreto Supremo N° 011-79-VC "Reglamentario de Régimen de Formulas Polinómicas", modificatorias, ampliatorias y complementarias.
- Directivas vigentes del OSCE aplicables.
- Ley N° 27444, Ley del Procedimiento Administrativo General.
- Ley N° 27806, Ley de Transparencia y Acceso a la Información Pública 27806.
- Ley N° 29946, Ley de Contrato de Seguro, las Normas de Aplicación Supletoria y las Disposiciones de la Superintendencia de Banca, Seguro y AFP.
- Código Civil Peruano.

Las referidas normas incluyen sus respectivas modificaciones, de ser el caso.

## CAPÍTULO II DEL PROCEDIMIENTO DE SELECCIÓN

### 2.1. CALENDARIO DEL PROCEDIMIENTO DE SELECCIÓN

Según el cronograma de la ficha de selección de la convocatoria publicada en el SEACE.

#### Importante

*De conformidad con la vigesimosegunda Disposición Complementaria Final del Reglamento, en caso la Entidad (Ministerios y sus organismos públicos, programas o proyectos adscritos) haya difundido el requerimiento a través del SEACE siguiendo el procedimiento establecido en dicha disposición, no procede formular consultas u observaciones al requerimiento.*

### 2.2. CONTENIDO DE LAS OFERTAS

La oferta contendrá, además de un índice de documentos<sup>6</sup>, la siguiente documentación:

#### 2.2.1. Documentación de presentación obligatoria

##### 2.2.1.1. Documentos para la admisión de la oferta

- a) Declaración jurada de datos del postor. (**Anexo N° 1**)
- b) Documento que acredite la representación de quien suscribe la oferta.

En caso de persona jurídica, copia del certificado de vigencia de poder del representante legal, apoderado o mandatario designado para tal efecto.

En caso de persona natural, copia del documento nacional de identidad o documento análogo, o del certificado de vigencia de poder otorgado por persona natural, del apoderado o mandatario, según corresponda.

En el caso de consorcios, este documento debe ser presentado por cada uno de los integrantes del consorcio que suscriba la promesa de consorcio, según corresponda.

#### Advertencia

*De acuerdo con el artículo 4 del Decreto Legislativo N° 1246, las Entidades están prohibidas de exigir a los administrados o usuarios la información que puedan obtener directamente mediante la interoperabilidad a que se refieren los artículos 2 y 3 de dicho Decreto Legislativo. En esa medida, si la Entidad es usuaria de la Plataforma de Interoperabilidad del Estado – PIDE<sup>7</sup> y siempre que el servicio web se encuentre activo en el Catálogo de Servicios de dicha plataforma, no corresponderá exigir el certificado de vigencia de poder y/o documento nacional de identidad.*

- c) Declaración jurada de acuerdo con el literal b) del artículo 52 del Reglamento. (**Anexo N° 2**)
- d) Declaración jurada de cumplimiento del Expediente Técnico, según el numeral 3.1 del Capítulo III de la presente sección. (**Anexo N° 3**)

<sup>6</sup> La omisión del índice no determina la no admisión de la oferta.

<sup>7</sup> Para mayor información de las Entidades usuarias y del Catálogo de Servicios de la Plataforma de Interoperabilidad del Estado – PIDE ingresar al siguiente enlace <https://www.gobiernodigital.gob.pe/interoperabilidad/>

- e) Declaración jurada de plazo de ejecución de la obra. **(Anexo N° 4)**
- f) Promesa de consorcio con firmas legalizadas, de ser el caso, en la que se consigne los integrantes, el representante común, el domicilio común y las obligaciones a las que se compromete cada uno de los integrantes del consorcio, así como el porcentaje equivalente a dichas obligaciones. **(Anexo N° 5)**
- g) El precio de la oferta en Soles y:
  - ✓ El desagregado de partidas, cuando el procedimiento se haya convocado a suma alzada.
  - ✓ Los precios unitarios, considerando las partidas según lo previsto en el último párrafo del literal b) del artículo 35 del Reglamento.

Asimismo, la oferta incluye el monto de la prestación accesorio, cuando corresponda. **(Anexo N° 6)**

El precio total de la oferta y los subtotales que lo componen deben ser expresados con dos (2) decimales. Los precios unitarios pueden ser expresados con más de dos (2) decimales.

**Importante**

- *El comité de selección no puede incorporar documentos adicionales para la admisión de la oferta a los establecidos en este acápite.*
- *El análisis de precios unitarios y el detalle de los gastos generales fijos y variables de la oferta se presentan para el perfeccionamiento del contrato.*
- *El comité de selección declara no admitidas las ofertas que no se encuentren dentro de los límites del valor referencial previstos en el numeral 28.2 del artículo 28 de la Ley. Asimismo, verifica la presentación de los documentos requeridos. De no cumplir con lo requerido, la oferta se considera no admitida.*

**2.2.1.2. Documentos para acreditar los requisitos de calificación**

Incorporar en la oferta los documentos que acreditan los **"Requisitos de Calificación"** que se detallan en el numeral 3.2 del Capítulo III de la presente sección de las bases.

**2.2.2. Documentación de presentación facultativa:**

- a) *Incorporar en la oferta los documentos que acreditan los "Factores de Evaluación" establecidos en el Capítulo IV de la presente sección de las bases, a efectos de obtener el puntaje previsto en dicho Capítulo para cada factor.*

**Advertencia**

*El comité de selección no podrá exigir al postor la presentación de documentos que no hayan sido indicados en los acápites "Documentos para la admisión de la oferta", "Requisitos de calificación" y "Factores de evaluación".*

**2.3. REQUISITOS PARA PERFECCIONAR EL CONTRATO**

El postor ganador de la buena pro debe presentar los siguientes documentos para perfeccionar el contrato:

- a) Garantía de fiel cumplimiento del contrato.
- b) Garantía de fiel cumplimiento por prestaciones accesorias, de ser el caso.
- c) Contrato de consorcio con firmas legalizadas ante Notario de cada uno de los integrantes, de ser el caso.



- d) Código de cuenta interbancaria (CCI) o, en el caso de proveedores no domiciliados, el número de su cuenta bancaria y la entidad bancaria en el exterior.
- e) Copia de la vigencia del poder del representante legal de la empresa que acredite que cuenta con facultades para perfeccionar el contrato, cuando corresponda.
- f) Copia de DNI del postor en caso de persona natural, o de su representante legal en caso de persona jurídica.

**Advertencia**

*De acuerdo con el artículo 4 del Decreto Legislativo N° 1246, las Entidades están prohibidas de exigir a los administrados o usuarios la información que puedan obtener directamente mediante la interoperabilidad a que se refieren los artículos 2 y 3 de dicho Decreto Legislativo. En esa medida, si la Entidad es usuaria de la Plataforma de Interoperabilidad del Estado – PIDE<sup>8</sup> y siempre que el servicio web se encuentre activo en el Catálogo de Servicios de dicha plataforma, no corresponderá exigir los documentos previstos en los literales e) y f).*

- g) Domicilio para efectos de la notificación durante la ejecución del contrato.
- h) Autorización de notificación de la decisión de la Entidad sobre la solicitud de ampliación de plazo mediante medios electrónicos de comunicación<sup>9</sup>. **(Anexo N° 12)**
- i) Constancia de capacidad libre de contratación expedida por el RNP<sup>10</sup>.
- j) Programa de Ejecución de Obra (CPM) el cual presenta la ruta crítica y el calendario de avance de obra valorizado.
- k) Calendario de adquisición de materiales e insumos necesarios para la ejecución de obra, en concordancia con el calendario de avance de obra valorizado. Este calendario se actualiza con cada ampliación de plazo otorgada, en concordancia con el calendario de avance de obra valorizado vigente.

**Importante para la Entidad**

*En el caso de obras bajo la modalidad de ejecución llave en mano, cuando se haya previsto otorgar adelanto para equipamiento y mobiliario, con respecto al literal anterior, considerar el siguiente texto:*

- l) *Calendario de adquisición de materiales e insumos necesarios para la ejecución de obra, que incluye el equipamiento y mobiliario cuando corresponda, de acuerdo con el calendario de avance de obra valorizado. Este calendario se actualiza con cada ampliación de plazo otorgada, en concordancia con el calendario de avance de obra valorizado vigente.*

**Incorporar a las bases o eliminar, según corresponda.**

- l) Calendario de utilización de equipo, en caso la naturaleza de la contratación lo requiera.
- m) Memoria en la que se señalen las consideraciones que se han tomado en cuenta para la elaboración de los documentos indicados en los literales k) l) y m).
- n) Análisis de precios unitarios de las partidas y detalle de los gastos generales fijos y variables de la oferta, en caso de obras sujetas a precios unitarios<sup>11</sup>.
- o) Desagregado por partidas que dio origen a la oferta, en caso de obras a suma alzada.
- p) Copia de documentos que sustenten la propiedad, la posesión, el compromiso de compra venta o alquiler u otro documento que acredite la disponibilidad del requisito de calificación equipamiento estratégico. En el caso que el postor ganador sea un consorcio los documentos de acreditación de este requisito pueden estar a nombre del consorcio o de uno de sus integrantes.
- q) Copia de los diplomas que acrediten la formación académica requerida del plantel profesional clave, en caso que el grado o título profesional requerido no se encuentre publicado en el Registro Nacional de Grados Académicos y Títulos Profesionales a cargo de la de la Superintendencia Nacional de Educación Superior Universitaria – SUNEDU<sup>12</sup>.

<sup>8</sup> Para mayor información de las Entidades usuarias y del Catálogo de Servicios de la Plataforma de Interoperabilidad del Estado – PIDE ingresar al siguiente enlace <https://www.gobiernodigital.gob.pe/interoperabilidad/>

<sup>9</sup> En tanto se implemente la funcionalidad en el SEACE, de conformidad con la Primera Disposición Complementaria Transitoria del Decreto Supremo N° 234-2022-EF.

<sup>10</sup> Este requisito no aplica para procedimientos de contratación directa por la causal de carácter de secreto, secreto militar o por razones de orden interno.

<sup>11</sup> La Entidad puede requerir este documento en caso de obras a suma alzada.

<sup>12</sup> <https://enlinea.sunedu.gob.pe/>

- r) Copia de (i) contratos y su respectiva conformidad o (ii) constancias o (iii) certificados o (iv) cualquier otra documentación que, de manera fehaciente demuestre la experiencia del personal que conforma el plantel profesional clave.

**Importante**

- La Entidad debe aceptar las diferentes denominaciones utilizadas para acreditar la carrera profesional requerida, aun cuando no coincida literalmente con aquella prevista en los requisitos de calificación (por ejemplo Ingeniería Ambiental, Ingeniería en Gestión Ambiental, Ingeniería y Gestión Ambiental u otras denominaciones).
- Los documentos que acreditan la experiencia del personal deben incluir como mínimo los nombres y apellidos del profesional, el cargo desempeñado, el plazo de la prestación indicando el día, mes y año de inicio y culminación, el nombre de la Entidad u organización que emite el documento, la fecha de emisión y nombres y apellidos de quien suscribe el documento.

En caso estos documentos establezcan el plazo de la experiencia adquirida por el profesional en meses sin especificar los días la Entidad debe considerar el mes completo.

De presentarse experiencia ejecutada paralelamente (traslape), para el cómputo del tiempo de dicha experiencia sólo se considerará una vez el período traslapado. No obstante, de presentarse periodos traslapados en el residente de obra, no se considera ninguna de las experiencias acreditadas, salvo la ejecución de obras por paquete.

Se considerará aquella experiencia que no tenga una antigüedad mayor a veinticinco (25) años anteriores a la fecha de la presentación de ofertas.

Asimismo, la Entidad debe valorar de manera integral los documentos presentados para acreditar dicha experiencia. En tal sentido, aun cuando en los documentos presentados la denominación del cargo o puesto no coincida literalmente con aquella prevista en los requisitos de calificación, se deberá validar la experiencia si las actividades que realizó el profesional corresponden con la función propia del cargo o puesto requerido.

- Cuando el postor ganador de la buena pro presenta como plantel profesional clave a profesionales que se encuentren prestando servicios como residente o supervisor en obras contratadas por la Entidad que no cuentan con recepción, procede otorgar plazo adicional para subsanar, conforme lo previsto en el literal a) del artículo 141 del Reglamento.
- En caso que el postor ganador de la buena pro sea un consorcio, las garantías que presente este para el perfeccionamiento del contrato, así como durante la ejecución contractual, de ser el caso, además de cumplir con las condiciones establecidas en el artículo 33 de la Ley y en el artículo 148 del Reglamento, deben consignar expresamente el nombre completo o la denominación o razón social de los integrantes del consorcio, en calidad de garantizados, de lo contrario no podrán ser aceptadas por las Entidades. No se cumple el requisito antes indicado si se consigna únicamente la denominación del consorcio, conforme lo dispuesto en la Directiva "Participación de Proveedores en Consorcio en las Contrataciones del Estado".

**Importante**

- Corresponde a la Entidad verificar que las garantías presentadas por el postor ganador de la buena pro cumplan con los requisitos y condiciones necesarios para su aceptación y eventual ejecución, sin perjuicio de la determinación de las responsabilidades funcionales que correspondan.
- De conformidad con el Reglamento Consular del Perú aprobado mediante Decreto Supremo N° 076-2005-RE para que los documentos públicos y privados extendidos en el exterior tengan validez en el Perú, deben estar legalizados por los funcionarios consulares peruanos y refrendados por el Ministerio de Relaciones Exteriores del Perú, salvo que se trate de documentos públicos emitidos en países que formen parte del Convenio de la Apostilla, en



*cuyo caso bastará con que estos cuenten con la Apostilla de la Haya<sup>13</sup>.*

- *La Entidad no puede exigir documentación o información adicional a la consignada en el presente numeral para el perfeccionamiento del contrato.*

## 2.4. PERFECCIONAMIENTO DEL CONTRATO

El contrato se perfecciona con la suscripción del documento que lo contiene. Para dicho efecto el postor ganador de la buena pro, dentro del plazo previsto en el artículo 141 del Reglamento, debe presentar la documentación requerida en la Mesa de Partes del Instituto Nacional de Salud, sito en la Av. Defensores del Morro N° 2268 – Distrito de Chorrillos, Lima, en el horario de 08:00 a 16:15 horas.

### Importante

*En el caso de contratación de obras por paquete, se debe suscribir un contrato por cada obra incluida en el paquete.*

## 2.5. ADELANTOS<sup>14</sup>

### 2.5.1. ADELANTO DIRECTO

"La Entidad otorgará un (1) adelanto directo por el 10% del monto del contrato original.

El contratista debe solicitar formalmente el ADELANTO DIRECTO dentro de los ocho (8) días siguientes a la suscripción del contrato, adjuntando a su solicitud la garantía por adelantos<sup>15</sup> mediante carta fianza o póliza de caución (emitidas por entidades bajo la supervisión de la Superintendencia de Banca y Seguro y AFP que cuentan con clasificador de riesgo B o superior) y el comprobante de pago correspondiente. La Entidad debe entregar el monto solicitado dentro de los siete (7) días contados a partir del día siguiente de recibida la solicitud del contratista.

Vencido el plazo para solicitar el adelanto no procede la solicitud.

### 2.5.2. ADELANTO PARA MATERIALES E INSUMOS

"La Entidad otorgará adelantos para materiales e insumos por el 20%<sup>16</sup> del monto del contrato original, conforme al calendario de adquisición de materiales e insumos presentado por el contratista.

*La entrega de los adelantos se realizará en un plazo de 05 días calendario previos a la fecha prevista en el calendario de adquisición de materiales e insumos para cada adquisición, con la finalidad que EL CONTRATISTA pueda disponer de los materiales e insumos en la oportunidad prevista en el calendario de avance de obra valorizado. Para tal efecto, EL CONTRATISTA debe solicitar la entrega del adelanto en un plazo de 20 días calendario anteriores al inicio del plazo antes mencionado, adjuntando a su solicitud la garantía por adelantos<sup>17</sup> mediante carta*

<sup>13</sup> Según lo previsto en la Opinión N° 009-2016/DTN.

<sup>14</sup> Si la Entidad ha previsto la entrega de adelantos, debe prever el procedimiento para su entrega, conforme a lo previsto en los artículos 181 y 182 del Reglamento.

<sup>15</sup> De conformidad con el artículo 153 del Reglamento, esta garantía debe ser emitida por idéntico monto y un plazo mínimo de vigencia de tres (3) meses, renovable por un plazo idéntico hasta la amortización total del adelanto otorgado. Cuando el plazo de ejecución contractual sea menor a tres (3) meses, las garantías pueden ser emitidas con una vigencia menor, siempre que cubra la fecha prevista para la amortización total del adelanto otorgado.

<sup>16</sup> De conformidad con el numeral 180.2 del artículo 180 del Reglamento, los adelantos para materiales e insumos, no pueden superar el veinte por ciento (20%) del monto del contrato original, y en el caso de contratos bajo la modalidad de llave en mano, en los que se haya previsto el adelanto para equipamiento y mobiliario, no pueden superar en conjunto dicho porcentaje.

<sup>17</sup> De conformidad con el artículo 153 del Reglamento, esta garantía debe ser emitida por idéntico monto y un plazo mínimo de vigencia de tres (3) meses, renovable por un plazo idéntico hasta la amortización total del adelanto otorgado. Cuando el plazo de ejecución contractual sea menor a tres (3) meses, las garantías pueden ser emitidas con una vigencia menor, siempre que cubra la fecha prevista para la amortización total del adelanto otorgado.



*fianza o póliza de caución y el comprobante de pago respectivo".*

## 2.6. VALORIZACIONES

### 21. VALORIZACIONES

Las valorizaciones son la cuantificación económica de un avance físico en la ejecución de la obra, realizada en un periodo mensual, tienen el carácter de pagos a cuenta una vez alcanzado el porcentaje de la ejecución de la obra, y serán elaboradas por el inspector o supervisor y el contratista, son elaboradas el último día de cada periodo mensual, por el inspector o supervisor, según corresponda y el contratista, conforme lo establece el artículo 194 del RLCE.

El periodo de valorización será MENSUAL. De acuerdo con el artículo 194 del RLCE, para efectos del pago de las valorizaciones, la Entidad debe contar con la valorización del periodo correspondiente, debidamente aprobada por el inspector o supervisor, según corresponda a la que se debe adjuntar el comprobante de pago de respectivo.

Los reajustes se calculan en base al coeficiente de reajuste "K" (que se obtenga de aplicar en la fórmula polinómica) conocido al momento de la valorización. Cuando se conozcan los Índices Unificados de Precios que se aplican, se calcula el monto definitivo de los reajustes que le corresponden y se pagan con la valorización más cercana posterior o en la liquidación final sin reconocimiento de intereses.

En caso se haya suscrito contrato con un consorcio, el pago de las valorizaciones se realizará a quien se indique en el contrato de consorcio.

Para efectos del pago de la valorización, la Entidad deberá contar con la valorización, debidamente aprobada por el inspector o supervisor, para lo cual deberá presentar dos (02) ejemplares (en original y 01 copia como mínimo) debidamente foliado con la documentación que se detalla a continuación:

- Índice
- Resumen de la valorización principal
- Valorización Mensual de Obra
- Control general de avance de obra
- Curva "S" de avance de obra
- Cálculo del valor "K" de reajuste
- Cálculo de reintegros
- Amortización y deducción del adelanto directo
- Amortización y deducción del adelanto de materiales
- Programa de ejecución de obra -CPM y calendario de avance de obra vigentes
- Resumen de metrados y valorizaciones
- Otro requerimiento que la Unidad Ejecutora considere conveniente
- Documentos que sustentan los metrados ejecutados

- Planilla de metrados valorizados - sustento de metrados
- Informe periódico del Plan de Aseguramiento y Control de la Calidad de la Obra
- Informe periódico del Plan de Seguridad y Salud Ocupacional - PSEO
- Informe periódico del Plan de Manejo Ambiental
- Copia de los asientos del cuaderno de obra
- Otro requerimiento que la Unidad Ejecutora considere conveniente
- Anexos que sustentan los metrados ejecutados
- Panel fotográfico georreferenciado de las partidas ejecutadas y/o eventos producidos en obra
- Índices de precios unificados publicados en el diario oficial El Peruano
- Copia de garantías vigentes
- Copia de contrato de obra y adendas
- Copia del listado de trabajadores emitido por la aseguradora con SCTP vigente
- Copia de los pagos efectuados a SENCICO, SCTP, SUNAT
- Copia de los ensayos de control de calidad y otros ensayos, realizados en campo conforme lo detalla las normas técnicas y especificaciones técnicas, adjuntando copias de los certificados de calibración de los equipos utilizados.
- Otros documentos que la Unidad Ejecutora considere conveniente

**Presentación:**

- ✓ Todas las hojas del expediente de valorización de obra del contratista deben estar selladas y firmadas por el Residente de Obra, Supervisor de Obra y Representante Común de la Empresa (supervisión y contratista); asimismo, el informe de la presentación de valorización de obra de la supervisión debe estar firmado por el supervisor de obra y el representante común de la empresa de supervisión de obra. Los sellos y las firmas deben ser originales, es decir firmado manualmente.
- ✓ Se recalca que los informes deben estar firmados además por los profesionales de la empresa contratista y supervisora que acreditaron para el perfeccionamiento del contrato según la especialidad.
- ✓ Todo contenido debe estar debidamente foliado (el foliado del expediente es de atrás para adelante).
- ✓ PRESENTAR 01 ORIGINAL y 01 copia (EN ARCHIVADOR DE PALANCA TAMAÑO A4 - adjuntando los archivos en formato digital - CD).

El plazo máximo de aprobación por el supervisor de las valorizaciones mensuales y su remisión a la "Unidad de Equipamiento e Infraestructura Estratégica", será de CINCO (05) días, contados a partir del primer día hábil del mes siguiente al de la valorización respectiva y es cancelada por la Entidad en fecha no posterior al último día de tal mes.

La valorización mensual presentada por el Supervisor de Obra, será gestionada por parte de la "Unidad de Equipamiento e Infraestructura Estratégica" para su debida conformidad.

La "Unidad de Equipamiento e Infraestructura Estratégica", deberá presentar una Nota Informativa y/o Informe sobre esta valorización y deberá emitir conformidad para proceder con el pago. Esta Nota Informativa y/o Informe deberá ser presentado a la Unidad de Adquisiciones.

Una vez teniendo la conformidad, el Contratista generará la factura para proceder al trámite de pago.

En caso que la Entidad encuentre observada la valorización, ésta será subsanada dentro de los 5 días calendario siguientes, contados a partir de la fecha de la notificación, bajo responsabilidad del contratista.

El contratista y supervisor deberán tener en cuenta que puede presentarse la Valorización de acuerdo como lo señala la DIRECTIVA 001-2022-OSCE/CD, en ese sentido, los contratistas

(ejecutores de obra y supervisores de obra) tienen la responsabilidad de contar y mantener el equipamiento y las condiciones que aseguren una conectividad oportuna y adecuada.

La Entidad por vía electrónica a través del área usuaria, requerirá al contratista la presentación por mesa de partes de la solicitud de pago de la valorización mensual firmada por el representante legal del contratista, adjuntando la Factura electrónica



**Importante**

- Cuando el periodo de valorización establecido por la Entidad sea el mensual, el plazo del pago de la valorización se regirá por lo dispuesto en el numeral 194.7 del artículo 194 del Reglamento. En cambio, si la Entidad prevé un periodo de valorización distinto al mensual, se debe establecer los plazos y procedimiento aplicables para la valorización, teniendo en consideración lo dispuesto en el numeral 194.6 del referido artículo, así como el plazo para el pago de las valorizaciones.
- Las valorizaciones de obra se presentan a través del módulo de ejecución contractual del SEACE. Dicha obligación aplica a los contratos de obra que deriven de procedimientos de selección para la ejecución de obras, convocados a partir de la entrada en vigencia de la Directiva N° 001-2022-OSCE/CD "Gestión de las valorizaciones de obra a través del SEACE"<sup>18</sup>. Mediante comunicado el OSCE publica y difunde la relación de Entidades obligadas a usar la sección de valorizaciones electrónicas como medio para la gestión de las valorizaciones de obra. El primer listado de entidades obligadas se encuentra publicado en el siguiente enlace:

<https://www.gob.pe/institucion/osce/noticias/575017-comunicado-n-001-2022-osce>

**2.7. PLAZO PARA EL PAGO DEL SALDO DE LA LIQUIDACIÓN DEL CONTRATO DE OBRA**

La Entidad o el contratista, según corresponda, deben efectuar el pago del monto correspondiente al saldo de la liquidación del contrato de obra, en el plazo de (30) días calendario, computados desde el día siguiente del consentimiento de la liquidación. Para tal efecto, la parte que solicita el pago debe presentar el comprobante de pago respectivo.

<sup>18</sup> Aprobada mediante Resolución N° 002-2022-OSCE-PRE y modificada mediante Resolución N° 042-2022-OSCE/PRE, publicadas en el Diario Oficial El Peruano el 10 de enero de 2022 y 5 de marzo de 2022, respectivamente.



**CAPÍTULO III  
REQUERIMIENTO**

**Importante**

*Es responsabilidad de la Entidad cautelar la adecuada formulación del expediente técnico, debiendo asegurar la calidad técnica y reducir la necesidad de su reformulación por errores o deficiencias técnicas que repercutan en el proceso de contratación y en la ejecución de la obra.*

**3.1. EXPEDIENTE TÉCNICO E INFORMACIÓN COMPLEMENTARIA DEL EXPEDIENTE TÉCNICO**

**EXPEDIENTE TÉCNICO E INFORMACIÓN COMPLEMENTARIA  
DEL EXPEDIENTE TÉCNICO**

**REQUERIMIENTO**

**CONTRATACIÓN DE LA EJECUCIÓN DE LA OBRA:**

**"RENOVACION DE CERCO PERIMETRICO; EN EL  
INSTITUTO NACIONAL DE SALUD EN LA LOCALIDAD  
CHORRILLOS, DISTRITO DE CHORRILLOS,  
PROVINCIA LIMA, DEPARTAMENTO LIMA"**

**TERCERA ETAPA**

**AREA DE INTERVENCIÓN**

**3ra Etapa:**

Progresiva 0+044.62 hasta 0+617.48

Progresiva 1+954.03 hasta 2+284.69

Progresiva 2+502.90 hasta 2+838.61

1. ENTIDAD CONTRATANTE  
INSTITUTO NACIONAL DE SALUD (INS)

2. AREA USUARIA  
Unidad de Equipamiento e Infraestructura Estratégica de la Oficina de Administración-INS.

3. NOMBRE DE LA OBRA  
"RENOVACION DE CERCO PERIMETRICO; EN EL(LA) INSTITUTO NACIONAL DE SALUD EN LA LOCALIDAD CHORRILLOS, DISTRITO DE CHORRILLOS, PROVINCIA LIMA, DEPARTAMENTO LIMA" - (3ra Etapa).

3.1. UBICACIÓN DE LA OBRA

El predio del Instituto Nacional de Salud se encuentra ubicado en:

➤ Departamento	: Lima
➤ Provincia	: Lima
➤ Distrito	: Chorrillos
➤ Ubigeo	: 150108
➤ Dirección	: Av. Defensores del Morro N° 2265 (Ex Av. Huaylas)
➤ Área	: 260 000 00 m <sup>2</sup>
➤ Perímetro	: 2,837.08 ml.
➤ Colindancia:	
✓ Por el Norte	: Av. Defensores del Morro
✓ Por el Sur	: Huaca Virgen del Mono, Calle Prolongación Cahulide
✓ Por el Este	: Av. Prolongación Arístido Matellini
✓ Por el Oeste	: Jr. Julio Cáceres y Jr. Maguina

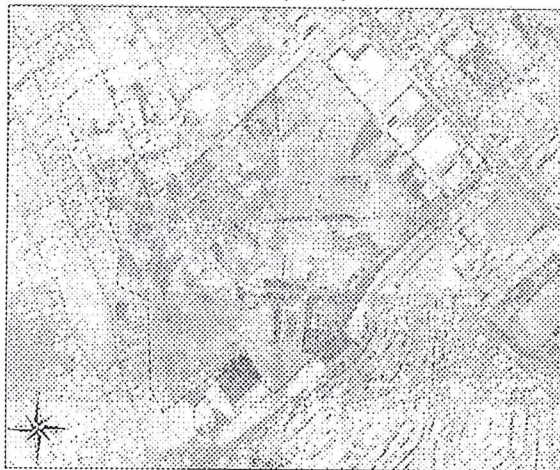

Accesibilidad

El Instituto Nacional de Salud se encuentra a tres cuadras de la Estación Matellini del Sistema Vía Metropolitana, estación que concentra personas que provienen de los Distritos del sur, norte y centro de Lima. De igual manera la Av. Defensores del Morro es una avenida que conecta Distritos como Barranco y Miraflores.



Actualmente el acceso principal al Instituto Nacional de la Salud es por la Av. Defensores del Morro (1), por donde acceden los vehículos y personas, tanto las que laboran en el Instituto Nacional de la Salud como los visitantes.

Además, del ingreso principal se cuenta con dos ingresos vehiculares más; uno por la Ca. La Maquinaria (2) y el otro ingreso es por la Av. Julio Cáceres (3), el cual antiguamente fue el ingreso principal y que hoy se encuentra clausurado por la implementación de un jardín en la parte exterior, el cual fue construido por los propios vecinos de la zona.

Adicionalmente, existen 2 puertas para accesos peatonales (4) y (5), que a la fecha no se utilizan y que se encuentran en la zona donde existen colindancia con terceros.

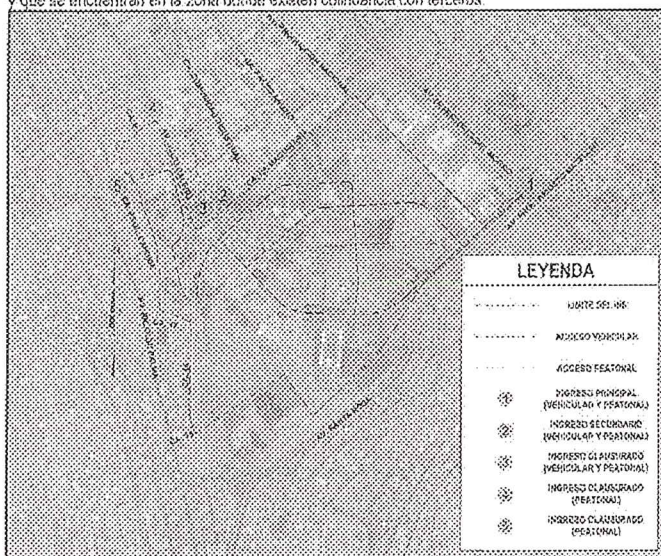

### 3.2. AREA DE INTERVENCION

El expediente técnico, desarrolla tres etapas de rehabilitación del cerco perimétrico, para el presente proceso de intervención se ejecutará exclusivamente la Tercera Etapa (ver cuadro adjunto de progresivas de la 3ra Etapa del Cerco).

ETAPA	AREA DE INTERVENCION
3	3ra Etapa: Progresiva 0+044.62 hasta 0+617.48 Progresiva 1+954.03 hasta 2+284.69 Progresiva 2+502.90 hasta 2+636.61



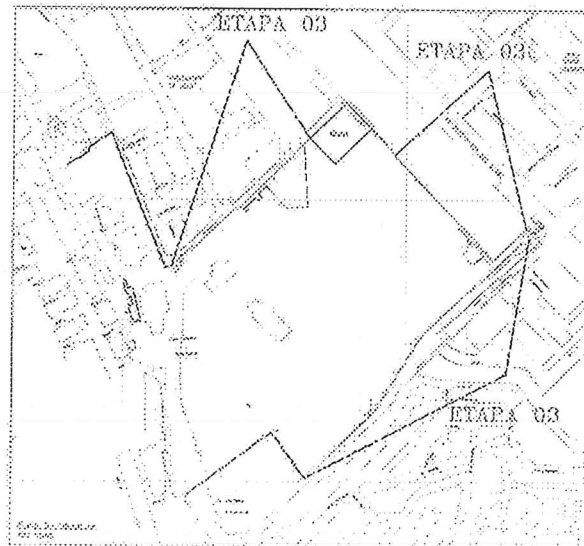

#### 4. OBJETO Y/O FINALIDAD PÚBLICA

El objetivo de esta contratación es seleccionar a la persona natural y/o jurídica con experiencia en la ejecución de obras públicas, quien se encargará de la ejecución de la Obra denominada RENOVACION DE CERCO PERIMETRICO EN EL(A) INSTITUTO NACIONAL DE SALUD EN LA LOCALIDAD CHORRILLOS, DISTRITO DE CHORRILLOS, PROVINCIA LIMA, DEPARTAMENTO LIMA - TERCERA ETAPA, con la finalidad de proteger y salvaguardar del interior del Instituto Nacional de Salud.

#### 5. NORMAS Y REGLAMENTOS BASE LEGAL

La ejecución de la obra se debe realizar bajo las normativas técnicas vigentes relacionadas a las diversas especialidades y partidas a ejecutarse en este proyecto. A continuación, mencionaremos las normativas generales que deben ser tomadas en cuenta, además de otras normativas técnicas que se señalan específicamente en el Expediente Técnico:

- o Reglamento Nacional de Edificaciones, aprobado mediante Decreto Supremo N° 011-2008-VIVIENDA, así como las modificaciones realizadas posteriores a su publicación.
- o Ley N° 28411 Ley General del Sistema Nacional de Presupuesto Público, sus modificatorias y normas complementarias
- o Ley N° 27444: Ley del Procedimiento Administrativo General, sus modificatorias y normas complementarias
- o Ley N° 27306 - Ley de Transparencia y Acceso a la Información Pública
- o Reglamento de la Ley N° 30225 - Ley de Contrataciones del Estado, aprobado por Decreto Supremo N° 344-2018-EF y sus modificatoria
- o Reglamento y Ley 30225, Ley de Contrataciones del Estado y sus modificatorias, D. Leg. N° 1444 y D.S. N° 344-2018-EF.
- o Norma Técnica de Edificación G.030 Seguridad Durante la Construcción y sus modificatorias.
- o Código Nacional de Electricidad vigente.



- o Norma Técnica "Metrados para Obras de Edificación y Habilitaciones Urbanas";
- o D.S. N° 011-79-VC que regula la elaboración de Fórmulas Polinómicas
- o Ley General del Ambiente y sus modificatorias; Ley del Sistema Nacional de Evaluación de Impacto Ambiental, sus modificatorias y reglamento vigente.
- o Directiva N° 001-2022-OSCE/GD - Gestión de las Valorizaciones en Obra a través del Sistema Electrónico de Contrataciones del Estado - SEACE
- o Directiva N° 09-2020-OSCE/CD, Lineamientos para el uso del cuaderno de obra digital, aprobado por Resolución N° 100-2020-OSCE/PR
- o Decreto Supremo N° 03-1998-SA, "Normas Técnicas del Seguro Complementario de Trabajo de Riesgo"
- o Ley 28511 - Ley General del Ambiente

**6. PROCEDIMIENTO DE SELECCIÓN**

Licitación Pública

**7. SISTEMA DE CONTRATACIÓN**

Será a Suma Alzada. El postor formula su oferta por un monto fijo integral y un plazo determinado en el expediente técnico.

Se considera que el postor previo a presentar su oferta ha verificado las cantidades, magnitudes y calidades de la prestación. Comprobando que estén definidas en los planos, memoria descriptiva, especificaciones técnicas, y presupuesto de obra que forman parte del expediente técnico, en ese orden de prelación.

**8. METAS DE LA OBRA**

Tercera etapa - según detalle del Expediente Técnico

**9. VALOR REFERENCIAL**

El presupuesto para la ejecución de la obra es de S/ 5,126,989.79 (Cinco millones ciento veintiséis mil novecientos ochenta y nueve con 79/100 soles), incluida impuestos de ley.

**10. PLAZO DE EJECUCIÓN**

a) Plazo de Ejecución Contractual

El contrato tiene vigencia desde el día siguiente de la suscripción del documento que lo contiene. Dicha vigencia rige hasta el consentimiento de la liquidación de la obra y se efectúe el pago correspondiente.

b) Plazo de inicio de ejecución de obra:

El plazo para la ejecución de todas las partidas detalladas en los documentos técnicos integrantes del expediente técnico de obra es de ciento cincuenta (150) días calendario, los que se contabilizarán desde el día siguiente de haberse cumplido con las condiciones previstas en el artículo 176 del Reglamento de la Ley de Contrataciones del Estado.

La Entidad puede acordar con el contratista diferir la fecha de inicio del plazo de ejecución de la obra según los supuestos previstos en el numeral 176.9 del artículo 176 del Reglamento.

Asimismo, previo al inicio de obra, se deberá contar con la suscripción del contrato de supervisión

#### 11. OBLIGACIONES DEL CONTRATISTA

##### 11.1. Materiales, Logística y Recursos Humanos

El Contratista declarará en su oferta que realizará todos los trabajos utilizando sus propios recursos y se proveerá del personal, equipos y materiales, herramientas y suministros solicitados en los términos de referencia del objeto de la convocatoria. El contratista debe proponer un equipo de profesionales con experiencia acreditada fehacientemente en el rubro o especialidad.

La presentación de la oferta implica de la tácita aceptación del postor de que no ha encontrado inconveniente alguno para la iniciación y ejecución de la obra en forma técnica, según los planos entregados.

El Contratista es responsable de incorporar al personal clave y personal de apoyo al inicio de la obra, el personal deberá permanecer obligatoriamente en la zona para su dedicación exclusiva por el tiempo y oportunidad hasta la culminación de la obra; salvo la ocurrencia de alguno de los supuestos contemplados en los literales a) y b) del numeral 12.4

##### 11.2. Revisión de Documentación

El Contratista es responsable de la revisión de los documentos integrantes del contrato, como son el documento que lo contiene, los documentos del procedimiento de selección que establezcan reglas definitivas, la oferta ganadora, así como los documentos derivados del procedimiento de selección que establezcan obligaciones para las partes, y de ser el caso, presentar en los plazos que correspondan las consultas y/u observaciones para solicitar la aclaración u otros pedidos de cualquier extremo de las bases, y/o comunicar supuestas vulneraciones a la normativa de contrataciones u otra normativa que tenga relación con el objeto de contratación.

##### 11.3. Ejecución de la Obra

- El Contratista ejecutará la obra en estricto cumplimiento del Expediente Técnico. Los materiales, herramientas y mano de obra, serán tomando en consideración lo definido en el expediente técnico. Asimismo, el contratista y la Entidad deberán tomar como base las consideraciones de la Ley de Contrataciones del Estado y su Reglamento, incluidas sus modificaciones y normas internas de la ENTIDAD según sea el caso.
- Los criterios de diseño involucrarán, sin excepción, las mejores prácticas de ejecución de obras, empleando procedimientos constructivos de calidad, equipos y técnicas de última generación acordes con las tecnologías, a fin de asegurar un producto de calidad, estando sujetos a la aprobación y plena satisfacción de la ENTIDAD.
- Por otra parte, los procedimientos de construcción reflejarán la suposición básica que el Contratista es el especialista y conoce las prácticas de construcción.
- Todo procedimiento constructivo indicado será de primera calidad, estará sujeto a la aprobación de la ENTIDAD, quien tiene además el derecho de rechazar aquel que no cumpla con los estándares utilizados en infraestructura.
- Durante la ejecución de la obra, el contratista debe coordinar directamente con el Supervisor o Inspector de la obra.

##### 11.4. Plantel Profesional

###### a. Personal Clave

- Es responsabilidad del contratista ejecutar su prestación con el plantel profesional ofertado.
- El contratista inicia y ejecuta dicha prestación con dicho personal, el cual necesariamente permanecerá durante todo el periodo de ejecución de la obra de acuerdo con los porcentajes de participación, estipulados en el desagregado de los Gastos Generales. El incumplimiento de esta disposición, acarrea la aplicación de una penalidad de acuerdo con la tabla de otras penalidades, por cada día de





ausencia del personal en la obra. La aplicación de esta penalidad sólo puede exceptuarse en los siguientes casos:

- ✓ Muerte.
- ✓ Invalidez sobreviniente e
- ✓ Inhabilitación para ejercer la profesión.

**b. Personal de Apoyo**

- Es responsabilidad del contratista ejecutar su prestación con el plantel profesional de apoyo.
- El personal de apoyo, iniciará sus labores al inicio de la ejecución de obra en conjunto con el personal clave, salvo en los casos establecidos según la naturaleza de los trabajos a realizar.
- El personal de apoyo deberá ser acreditado 3 días calendario antes de iniciar el plazo de la ejecución de la obra.
- En caso de sustitución del personal de apoyo acreditado, se deberá solicitarlo con 3 días calendario antes de la fecha estimada para que opere la sustitución. La sustitución solo procederá por causales debidamente justificadas.
- De acuerdo a la naturaleza del presente proyecto, el personal de apoyo desarrollará las actividades de apoyo y/o asistentes del personal clave.

**c. Personal en obra**

- El Contratista deberá emplear personal técnico calificado, obreros especializados y demás personal necesario para la correcta ejecución de los trabajos.
- El Contratista tiene la obligación de reemplazar al personal no competente o no satisfactorio, de acuerdo a las órdenes del Supervisor o Inspector de Obra.
- El Contratista tiene la obligación de suministrar a los trabajadores las condiciones más adecuadas de salubridad e higiene, así como dar el debido cumplimiento a lo dispuesto en el Decreto Supremo N° 001-98-TR, y sus normas complementarias y modificatorias.
- El Contratista tiene la obligación de velar por la seguridad de los trabajadores durante la ejecución de todos y cada uno de los trabajos brindando el equipo y material necesario para tal efecto.

**11.5. SEGURIDAD DURANTE LA CONSTRUCCIÓN**

- El Contratista está obligado a tomar todas las medidas de seguridad necesarias para evitar peligros contra la integridad, la vida y la propiedad de las personas, instituciones o firmas durante la realización del proyecto. En este sentido deberá dotar a su personal, de los equipos y herramientas pertinentes para la realización de todos los trabajos, quedando terminantemente prohibido la realización de trabajos en circuitos energizados.
- El incidente o accidente resultante de la inobservancia de esta obligación, correrá únicamente por cuenta del Contratista, siendo de exclusiva responsabilidad de él.
- El Contratista está obligado a hacer notar a la ENTIDAD, por escrito e inmediatamente, cuando se haya dado una orden que va contra las medidas de seguridad, a fin de tomar conocimiento, lo cual no lo exime de asumir la responsabilidad exclusiva por cualquier resultado dañoso.
- Complementando las actividades programadas se tomarán las medidas de seguridad durante la ejecución de la obra, la misma que deberá implementarse de tal manera que se den todas las condiciones necesarias para evitar accidentes.
- Las medidas de seguridad deben abarcar desde las labores de difusión de los desvíos hasta los avisos preventivos en el sitio de la obra.
- Durante las diversas etapas de la construcción, las obras se mantendrán, en todo momento, en perfectas condiciones.

**11.6. REPLANTEO**

El contratista deberá realizar el replanteo del proyecto definitivo, considerando los puntos principales RM que se consideran en el expediente técnico y otros que resulten de importancia para la buena ejecución de la obra.

El contratista debe solicitar la aprobación del replanteo previo a su ejecución, presentando a la supervisión de obra la documentación técnica de sustento en el periodo mensual que corresponda, para su remisión a la Entidad.

#### 11.7. PLAN DE TRABAJO

El contratista, el mismo día de iniciar la ejecución de la obra, presentará un Plan de Trabajo dirigido a la Supervisión de la Obra, esté lo revisará y dará la conformidad para después ser aprobado por la UEI del INS, con el fin de definir un plan de implementación de las normas coordinaciones, metodología, procedimientos, condiciones mínimas exigible para la verificación de la calidad en la ejecución de la obra, el cual deberá ser concordante con su oferta técnica.

El Plan debe describir las políticas de control de calidad, de gestión de riesgos, y de los procedimientos de ejecución del servicio de supervisión, detallando rutinas, responsabilidades, flujos de información y de documentos entre otros asuntos. Asimismo, dicho Plan deberá contener la programación en Diagrama de Barras - calendario de las actividades que realizará la supervisión, un cronograma del personal que utilizará con indicación de las fechas y tiempos de permanencia en obra, los equipos a utilizar, etc.

#### 11.8. ALMACENAMIENTO DE MATERIALES

El Contratista es el responsable de que todos los materiales y equipos deberán ser conservados en un almacén adecuado a la zona de trabajo, garantizarán que los materiales utilizados en obra serán de calidad.

Los materiales y equipos destinados a la Obra, deberán cumplir con las características técnicas exigidas en el Expediente técnico y se deberán someter a los ensayos necesarios para verificar sus características.

Correrán por cuenta del Contratista las muestras de materiales requeridos por el Supervisor o Inspector de Obra. Asimismo, correrán por cuenta del Contratista los ensayos necesarios para verificar la calidad de los materiales y las pruebas de los equipos.

La aprobación de los materiales y/o de los equipos por el Supervisor o Inspector de Obra no libera al Contratista de su responsabilidad sobre la calidad de los materiales y/o equipos.

Las zonas destinadas a acopio, requerirán la aprobación del Supervisor de Obra, debiendo ser acondicionadas a completa satisfacción de éste, una vez hayan cumplido con su objetivo, de forma que recuperen su aspecto original. El almacenamiento se realizará de forma que garantice la conservación de los materiales en perfectas condiciones de utilización y siguiendo en todo caso las instrucciones de la Supervisión.

La limpieza de la Obra y retirada de los materiales acopiados y no utilizados corresponde al contratista, de tal modo que deberán ser efectuados a medida que se realicen los trabajos.

El contratista es responsable de la correcta eliminación de los residuos producto de las demoliciones y excavaciones (desmontes). De existir multas que se deriven del incumplimiento de los dispositivos municipales de eliminación de desechos, serán asumidas en su integridad por el Contratista.

#### 11.9. CONSERVACIÓN Y SEÑALIZACIÓN DE OBRA

El contratista está obligado no sólo a la correcta ejecución de la obra, sino también a la conservación de ésta, a su costo, hasta la finalización de dicha ejecución. Asimismo, queda obligado a señalizar las obras objeto del contrato, con arreglo a lo dispuesto en la normativa vigente. Los gastos que origine la señalización se abonarán en la forma que se establece en el expediente técnico; en su defecto serán de cuenta del contratista.

El contratista cumplirá las disposiciones que macha de la supervisión acerca de instalación de señales complementarias o modificación de las ya instaladas. Será directamente responsable de los perjuicios que la inobservancia de las citadas normas y/o disposiciones pudiera causar.

En caso de que fuera necesario realizar trabajos nocturnos, éstos deberán ser previamente autorizados por la supervisión, adoptando las medidas necesarias para garantizar una



adecuada iluminación de los frentes de trabajo y la seguridad y mantenimiento respectivo, mientras duren los trabajos nocturnos.

#### 11.10. SEGURIDAD DE OBRA

Complementando las actividades programadas se tomarán las medidas de seguridad durante la ejecución de la obra, la misma que deberá implementarse de tal manera que se den todas las condiciones necesarias para evitar accidentes. Las medidas de seguridad deben abarcar desde las labores de difusión de los desvíos hasta los avisos preventivos en el sitio de la obra.

Durante las diversas etapas de la construcción, las obras se mantendrán, en todo momento, en perfectas condiciones.

#### 11.11. CONSERVACIÓN DEL MEDIO AMBIENTE

El contratista deberá realizar la ejecución de las partidas y/o actividades detalladas en el expediente técnico en conformidad de las normas medioambientales, en tal sentido las consecuencias que se deriven de su labor en la ejecución, será de su exclusiva responsabilidad. El contratista tiene la obligación de velar por la conservación del Medio Ambiente, para lo cual deberá cumplir con todas las provisiones consideradas en el Estudio de Impacto Ambiental.

El Contratista deberá identificar y utilizar a su costo, botaderos autorizados para colocar los residuos de materiales que por efecto de la obra se genere, evitando en lo posible el impacto negativo con el medio ambiente.

El Contratista deberá asumir su responsabilidad por las infracciones que pudiera cometer, contra la legislación relacionada con la preservación del medio ambiente.

#### 11.12. DAÑOS A TERCEROS

Constituye obligación del contratista el asumir los costos de reparación de los daños que ocasione a las redes eléctricas, redes de instalaciones de agua, alcantarillado, red de gas natural, telefonía y a terceros.

El Contratista será responsable de la reparación de los daños ocasionados, a su costo y en los casos en los cuales corresponda la Entidad solicitará la cobertura de la Póliza CAR.

##### Indemnizaciones

Es obligación y responsabilidad del contratista, atender los juicios, reclamos, demandas o acciones imputables a él o a su personal directa e indirectamente por actividades ilícitas, daños, pérdidas, accidentes, lesiones o muertes, producidos dentro de la obra y/o áreas aledañas de su influencia, como consecuencia de la ejecución de trabajos o negligencia.

Es obligación y responsabilidad del contratista inspeccionar los inmuebles aledaños en el perímetro de la construcción, cuyas instalaciones y/o cimentaciones queden comprendidas en el área de influencia de las excavaciones efectuadas y/o uso de maquinaria pesada para el proyecto y que puedan ver afectada su estabilidad o continuidad, comprobará la necesidad de apuntalamientos, calzaduras, muros de contención y además de ejecutar cualquier obra que sea necesaria para evitar accidentes o demandas de los propietarios.

#### 11.13. OBLIGACIONES DE TÉRMINO DE OBRA

El contratista al término de obra y conjuntamente con el documento que solicita la recepción de la obra deberá presentar al supervisor de obra, los siguientes documentos para su revisión, verificación y conformidad, para fines de la recepción de la obra:

- a) Planos de replanteo donde se hayan incorporado todas las modificaciones autorizadas a la obra para efectos que pueda ser verificado por el comité de recepción de obra. En caso que LA ENTIDAD crea necesario contar con parte de la infraestructura ejecutada (secciones y/o sectores laminados de la obra) antes del término total de la obra, LA ENTIDAD podrá disponer la recepción parcial de la misma de acuerdo a lo indicado en el numeral 200.15 del artículo 200° del Reglamento de la Ley de Contrataciones del Estado; la Recepción parcial no exime al contratista del cumplimiento del plazo de ejecución; en caso contrario, se aplicarán las penalidades correspondientes. Para ello



deberá remitir los planos de repianter a la supervisión, para su verificación por el comité de recepción.

b) Posteriormente al cumplimiento de lo señalado anteriormente, para efectos de la liquidación de obra, el contratista debe entregar al supervisor la siguiente:

- Memoria descriptiva valorizada.
- Planos post construcción (los que reflejarán fielmente el estado final de la construcción de la obra).
- Memoria descriptiva Valorizada.
- Declaración jurada de haber cumplido con los pagos correspondientes a remuneraciones, horas extras, indemnizaciones, vacaciones y todos los derechos laborales de los trabajadores de la obra y no tener reclamos laborales pendientes de solución.
- Comprobantes, constancias y/o cartas de las empresas de servicios públicos de no tener adeudo alguno por concepto de pago de tributos o daños generados por la ejecución de la obra (de corresponder).

#### 11.14. TRABAJOS DEFECTUOSOS O MAL EJECUTADOS

El Contratista es exclusivamente responsable de la ejecución y conservación de las obras objeto del presente contrato y de las faltas que en ellas pudieran notarse, sin que le exima de responsabilidad la circunstancia de que la Supervisión de obra haya examinado y reconocido la obra durante su construcción o los materiales empleados; ni que las distintas partes de obra hayan sido incluidas en las mediciones o certificaciones parciales.

Si la obra no se sujetara estrictamente a los planos y demás documentos del proyecto, si los materiales utilizados no fueran de la calidad requerida, si se advierten vicios o defectos en la construcción o se tienen razones fundadas para creer que existen vicios ocultos en la obra ejecutada, el contratista deberá demolerla y rehacerla hasta dejarla a completa satisfacción de la Supervisión de obra y/o Entidad, debiendo asumir el contratista el costo que de ello se derive, lo anterior.

#### 11.15. SEGUROS

El contratista antes del inicio de la obra deberá contar con todas las pólizas de seguro para la correcta ejecución de la obra, debiendo exhibir ante la entidad las pólizas correspondientes, las veces que sean necesarias.

Además, todas las pólizas de seguro deberán ser entregadas como máximo a la fecha de inicio de obra, las pólizas que se detallan a continuación:

La Póliza de seguro contra todo riesgo (CAR), con una vigencia desde la fecha de inicio de obra hasta que la liquidación de la obra quede consentida.

##### PÓLIZA CAR

- ✓ Básica; por el monto del contrato.
- ✓ Tenenoto; por el monto del contrato de obra.
- ✓ Responsabilidad Civil extracontractual, por el 5% del monto del contrato de obra.
- ✓ Daños personales, remoción de escombros; por el 2.5% del monto del contrato.
- ✓ Huelga, motín, conmoción civil, daño malicioso, terrorismo, por el 20% del monto del contrato de obra.

##### PÓLIZA DE SEGURO COMPLEMENTARIO DE TRABAJO DE RIESGO

- ✓ El contratista deberá contratar y mantener vigente durante el plazo de la ejecución de la obra, la póliza de Seguro Complementario de Trabajo de Riesgo con las coberturas de Pensiones y Salud, para su personal asignado al servicio materia de la contratación, según la Ley N° 26730 y Normas Complementarias. Para proteger al personal, las instalaciones y trabajos ejecutados y en proceso de ejecución, que se encuentran en el área de ejecución de los trabajos. Es responsabilidad del contratista, cumplir todas las condiciones y términos de los seguros.

para mantenerlos operantes o vigilantes, el pago de las primas y deducibles correspondientes será por su cuenta, incluso deberá dar el correspondiente aviso al asegurador en caso de siniestro dentro del término que fije la póliza respectiva.

#### SEGURO CONTRA ACCIDENTES VEHICULARES (SOAT VIGENTE)

- ✓ El contratista deberá obtener y mantener vigente durante el plazo de ejecución de la prestación del servicio, los certificados SOAT de sus unidades vehiculares, sólo en caso de que se requiera la utilización de servicios.
- ✓ La póliza permanente que cubra contra accidentes provenientes del trabajo durante la ejecución del contrato a todo su personal. Así mismo se considera como terceras personas al personal de la supervisión y de la entidad que se encuentran cumpliendo funciones dentro de la zona de ejecución de la obra.
- ✓ Deben mantenerse vigente desde el inicio de los trabajos hasta la culminación de los mismos, incluyendo el lapso comprendido hasta la recepción final de la obra.

#### SEGURO VIDA LEY

- ✓ El contratista deberá contratar y mantener vigente durante el plazo de la ejecución de la obra el seguro de vida Ley, en forma obligatoria para sus trabajadores. El cual ha sido regulado por el Decreto Supremo N° 003-2020TR, cuya principal medida es la obligatoriedad desde el primer día de relación laboral, sin importar si el accidente o enfermedad que llevó al fallecimiento del trabajador sucede durante su jornada laboral, ya que otorga protección las 24 horas del día.

#### 11.16. RESPONSABILIDAD POR VICIOS OCULTOS

Ni la suscripción del Acta de Recepción de Obra, ni el consentimiento de la liquidación del contrato de obra, anulan el derecho de LA ENTIDAD a reclamar, posteriormente, por defectos o vicios ocultos, conforme a lo dispuesto por los artículos 40 de la Ley de Contrataciones del Estado y 173 de su Reglamento.  
El contratista es responsable de ejecutar la totalidad de las obligaciones a su cargo, de acuerdo a lo establecido en el contrato. El plazo de responsabilidad para el contrato de ejecución de obra, es de siete (7) años, contado a partir de la conformidad de la recepción total o parcial de la obra, según corresponda. Además, se debe cumplir lo dispuesto en los numerales 2) y 3) del artículo 1774 del Código Civil.

#### 11.17. EQUIPOS DE PROTECCIÓN PERSONAL

La obra deberá contar con un Plan de Seguridad de Seguridad y Salud en el Trabajo (PSST) que contenga los mecanismos técnicos y administrativos necesarios para garantizar la integridad física y salud de los trabajadores y de terceras personas, durante la ejecución de las actividades previstas en el contrato u otros trabajos que se deriven del contrato vigente.

#### 12. ADELANTO DIRECTO Y MATERIALES

La Entidad otorgará adelantos bajo los requisitos y condiciones establecidos en la Ley de Contrataciones del Estado y su Reglamento.

##### 12.1. ADELANTO DIRECTO

LA ENTIDAD otorgará UN (01) adelanto directo del 10% del monto del contrato original.  
El contratista debe solicitar formalmente el ADELANTO DIRECTO dentro de los ocho (8) días siguientes a la suscripción del contrato, adjuntando a su solicitud la garantía por adelantos mediante Carta Pianza o Póliza de Caución (emitidas por entidades bajo la supervisión de la Superintendencia de Banca, Seguros y AFP que cuenten con clasificación de riesgo B o superior) y el comprobante de pago correspondiente.

La Entidad debe entregar el monto solicitado dentro de los siete (7) días contados a partir del día siguiente de recibida la solicitud del contratista.  
Vencido el plazo para solicitar el adelanto no procede la solicitud.  
La amortización del adelanto se hará en cada valorización de obra.

#### 12.2. ADELANTO PARA MATERIALES E INSUMOS

La Entidad otorgará cinco adelantos de materiales e insumos los cuales en conjunto no superan el 20% del monto del contrato original, conforme al calendario de adquisiciones de materiales e insumos presentados por el contratista, el cual debe corresponder al calendario vigente aprobada por la Entidad.

La entrega de los adelantos se realizará en un plazo de 05 días calendario previos a la fecha prevista en el calendario de adquisición de materiales e insumos para cada adquisición, con la finalidad que EL CONTRATISTA pueda disponer de los materiales e insumos en la oportunidad prevista en el calendario de avance de obra valorizado. Para tal efecto, EL CONTRATISTA debe solicitar a la Entidad la entrega del adelanto para materiales en un plazo de 20 días calendario anteriores al inicio del plazo antes mencionado, adjuntando a su solicitud el sustento del monto del adelanto de materiales, la garantía por adelantos mediante carta fianza o póliza de caución y el comprobante de pago respectivo.

Tratándose de los adelantos de materiales, la garantía se mantiene vigente hasta la utilización de los materiales o insumos a satisfacción de la Entidad, pudiendo reducirse de manera proporcional de acuerdo con el desarrollo respectivo.

Se precisa que las solicitudes de ADELANTO PARA MATERIALES deberán contar con previa opinión técnica y conformidad del Supervisor, debiendo considerar los materiales a adquirir al mes siguiente de la solicitud. Si la Entidad observa la solicitud del contratista, se notificará la observación y se otorgará un plazo de 02 días calendario para la absolución, de no cumplir con el plazo se devolverá la solicitud.

Si el contratista solicita un adelanto de materiales, y la obra se encuentra con un retraso menor al 50% de lo programado Entidad tendrá la potestad de evaluar y/o no atender la solicitud, y proceder a su devolución.

Vencido el plazo para solicitar el adelanto no procede la solicitud.

La amortización del adelanto se hará en cada valorización de obra, de acuerdo a lo establecido en el artículo 183 del Reglamento de la Ley de Contrataciones del Estado.

No procede el otorgamiento del adelanto para materiales, en los casos que las solicitudes correspondientes sean realizadas con posterioridad a las fechas señaladas en el calendario en el calendario de adquisición de materiales e insumos.

Es responsabilidad del supervisor, verificar la oportunidad de la solicitud de los adelantos para materiales de acuerdo al calendario correspondiente.

#### 13. TRIBUTOS Y OBLIGACIONES

Serán de cargo del Contratista todos los tributos, contribuciones y gravámenes que le corresponden de acuerdo a Ley. Toda responsabilidad de carácter laboral y por el pago de aportaciones sociales es exclusivamente del contratista.

#### 14. NOTIFICACIONES

Todo documento hacia la Entidad referido a la ejecución de la obra deberá realizarse a través de mesa de partes física y/o mesa de partes virtual del Instituto Nacional de Salud, Av. Defensores del Morro N° 2285 - distrito de Chorrillos, provincia de Lima, de lunes a viernes en los horarios de atención 8:30 am a 4:30 pm.



Se precisa, que las solicitudes de adelantos, Programa de Ejecución de Obra, renovaciones de ciertas fianzas, valorizaciones de obra, adicionales de obra, ampliaciones de plazo, y otros que determine la Entidad, necesariamente deberán ser presentados de forma física.

Constituyen formas válidas de notificación, las que la entidad efectúa a través del correo electrónico al contratista, a través del correo electrónico consignado en el contrato, a efecto de cursar las comunicaciones respectivas durante la ejecución contractual de la obra, manifestando su consentimiento y aceptación de las comunicaciones electrónicas que son remitidas por la Entidad.



Para coordinaciones técnicas, el contratista deberá indicar a la Entidad los correos electrónicos válidos del plantel técnico a efecto de cursar las comunicaciones respectivas durante la ejecución contractual de la obra, manifestando su consentimiento y aceptación de las comunicaciones electrónicas que son remitidas por la Entidad. Así mismo el contratista deberá acreditar una dirección en la ciudad de Lima, a efectuar de efectuar las comunicaciones de forma física por parte de la Entidad.

**15. RESIDENTE (artículo 179 del RLCE)**

Persona natural designada por el Contratista y en concordancia con su propuesta técnica, el cual será un profesional colegiado que se encuentra hábil en el ejercicio de la profesión. El Residente, por su sola designación representa al Contratista, para los efectos ordinarios de la obra, no estando facultado a pactar modificaciones al contrato.

La sustitución del Residente u otro profesional será autorizada por escrito excepcionalmente y de manera justificada, de conformidad con lo previsto en el artículo 190 del Reglamento de la Ley de Contrataciones del Estado, en cuyo caso el perfil del reemplazante no afecta las condiciones que motivaron la selección del contratista de acuerdo a lo señalado en el RLCE.

**16. SUPERVISOR (artículo 186 y 187 del RLCE)**

Persona natural o jurídica encargada de velar por la correcta ejecución de la obra y el cumplimiento del contrato. Recibirá todas las facilidades necesarias del Contratista para el cumplimiento de su función, las cuales estarán estrictamente relacionadas con ésta.

**17. La Entidad, notificará al Contratista la designación del Supervisor en cumplimiento de lo establecido en el artículo 176 del Reglamento de la Ley de Contrataciones del Estado.**

La Entidad controlará los trabajos efectuados por el contratista a través del Supervisor, quien será el responsable de velar directa y permanentemente por la correcta ejecución de la obra y del cumplimiento del contrato.

El Supervisor, tendrá autoridad suficiente para ordenar el retiro de cualquier subcontratista o trabajador por incapacidad o inconexiones que a su juicio perjudiquen la buena marcha de la obra, suspender los trabajos y rechazar u ordenar el retiro de los materiales o equipos por mala calidad o cuando no cumplan las especificaciones técnicas, para asegurar la calidad de la obra, y resolverá las intergantes que puedan presentarse durante su ejecución.

El Supervisor no tendrá autoridad para modificar el contrato.

El Supervisor tiene facultad para ordenar el retiro de la obra del personal del Contratista que de manera comprobada cause desorden, fomento indisciplina en la obra o desazote sus indicaciones, dando cuenta a la Entidad.

En el cuaderno de obra el contratista anotará:

- a. Para decisión del Supervisor: sus pedidos, consultas, observaciones, relacionadas al proceso de acuerdo al cumplimiento del contrato.

Para informe del Supervisor: sus reclamos y planteamientos en general vinculados al proceso que exceden la capacidad de decisión del Supervisor, pero que necesariamente requieren de su pronunciamiento.

Para conocimiento del Supervisor: transcribirá el texto de sus gestiones, que, en directa relación a su contrato, haya formulado ante el Ministerio de Vivienda Construcción y Saneamiento.

Solicitud de recepción de Obra.

- b. Para ser cumplido por el contratista: sus órdenes y observaciones, así como las respuestas a las consultas, pedidos de aclaración que le hubieran sido formulados dentro de los cinco (5) días calendario planteados.

Para conocimiento del contratista: sus opiniones sobre los reclamos, planteamientos y el trámite dado, dentro de los cinco (5) días calendario de formulado.

Para conocimiento del contratista: transcribirá las instrucciones y requerimientos realizados por la Entidad y las disposiciones administrativas, que, en su concepto, tengan vinculación con los trabajos.

Si en cualquier momento durante el proceso de construcción se evidencia algún error de posición, niveles, dimensiones o alineamiento de cualquier elemento del proyecto, el contratista procederá a rectificar tal error, a total satisfacción del Supervisor.

El control que el supervisor haga de la geometría que el contratista mantiene en la obra no le exonerará a éste en forma alguna de la exactitud de la misma, por lo que el contratista deberá preservar todo punto de triangulación, punto de referencia, BMs, estacas, etc. empleados en la ejecución de la obra. El supervisor aprobará los frentes de trabajo presentados por el contratista. Asimismo, ejecutará el control de la transitabilidad de la vía mientras dura la obra.

El Supervisor ordenará que se retiren de la obra, por cuenta del contratista, los materiales que han sido rechazados por su mala calidad, dejándose constancia en el Cuaderno de Obra.

Las interrupciones o atrasos que eventualmente pudieran experimentar las obras a consecuencia del rechazo de materiales que no satisfagan las condiciones del contrato, no generan ampliación de plazo. De acuerdo a lo establecido en el artículo 187° del Reglamento, el Contratista deberá brindar al supervisor de obra las facilidades necesarias para el cumplimiento de su función, las cuales estarán estrictamente relacionadas con ésta.

#### 18. CUADERNO DE OBRA

El Anexo N°1 del Reglamento del T.U.O. de la Ley N° 30225, define al Cuaderno de Obra como el documento que, debidamente foliado, se abre a la fecha de entrega del terreno y en el que el inspector o supervisor y el residente anotan las ocurrencias, órdenes, consultas y las respuestas a las consultas.

La Directiva N° 009-2020-OSCE/CD "Lineamientos para el uso del Cuaderno de Obra Digital" dispone el uso obligatorio del cuaderno digital en los contratos de obra que deriven de procedimientos de selección convocados desde el 14 de agosto de 2020; precisándose que el registro en dicha herramienta iniciará en la fecha de entrega del terreno y culminará con el acto de recepción de la obra o el acto de constatación física de la obra, según corresponda.

Dicho cuaderno digital sustituye al cuaderno de obra físico, siendo el supervisor y el residente responsables del registro de información en dicha plataforma, debiendo ingresar a la misma mediante sus credenciales y asegurando la integridad de la información registrada.

Asimismo, se precisa que en el cuaderno de obra digital se registrarán los hechos relevantes que ocurran durante la ejecución de la obra, las órdenes, las consultas y las respuestas a las consultas, de la obra.

Nota: El acceso y registro en el cuaderno de obra digital se realiza a través de internet, ingresando a <https://apps.osce.gob.pe/cuaderno-obra/home/login> en ese sentido, las Entidades y los contratistas (ejecutores de obra y supervisores de obra) tienen la responsabilidad de contar y mantener el equipamiento y las condiciones que aseguren una conectividad oportuna y adecuada, según lo señalado en la Directiva N° 009-2020-OSCE/CD - Lineamientos para el uso del Cuaderno de Obra Digital.

#### 19. OCURRENCIAS (artículos 192 y 193 DEL RLCE)

Son hechos relevantes relacionados con la ejecución de la obra que deben ser anotados en el Cuaderno de Obra, siendo responsabilidad de la anotación el Supervisor o el Residente, según quien sea el que efectúe la anotación.

Las solicitudes a la Entidad que se realicen como consecuencia de las ocurrencias anotadas en el Cuaderno de Obra, se harán directamente a la Entidad, por medio de comunicación que deje constancia de dicha solicitud.



En caso de consultas estas deberán ser dirigidas al inspector o supervisor de obra, según corresponda, de acuerdo a lo señalado en el artículo 193 del RLCE.

## 20. PRUEBAS Y CERTIFICADOS DE CALIDAD

El costo de pruebas y controles de calidad, de materiales y ejecución de trabajos, será por cuenta exclusiva del Contratista, las cuales se efectuarán en laboratorios externos de Universidades y/o Instituciones, debiendo adjuntar los certificados de calibración de los equipos utilizados.

El tipo y cantidad de las Pruebas y Análisis están indicados en el Expediente Técnico, de conformidad al Reglamento Nacional de Edificaciones, y otras normas conexas, así como aquellas que el supervisor considere necesarias, para alcanzar una obra con calidad y la eficiencia requerida.

Durante la ejecución de la obra, el contratista realizará las pruebas y ensayos necesarios de los trabajos realizados, de conformidad a lo dispuesto en las normas técnicas nacionales, las mismas que serán comparadas con los resultados de los ensayos obtenidos por el supervisor de obra. No se admitirán pruebas realizadas en forma conjunta, tampoco cuando el contratista y el supervisor contraten un mismo laboratorio.

## 21. VALORIZACIONES

Las valorizaciones son la cuantificación económica de un avance físico en la ejecución de la obra, realizada en un período mensual, tienen el carácter de pagos a cuenta una vez alcanzado el porcentaje de la ejecución de la obra, y serán elaboradas por el inspector o supervisor y el contratista, son elaboradas el último día de cada período mensual, por el inspector o supervisor, según corresponda y el contratista, conforme lo establece el artículo 194 del RLCE.

El período de valorización será MENSUAL. De acuerdo con el artículo 194 del RLCE, para efectos del pago de las valorizaciones, la Entidad debe contar con la valorización del período correspondiente, debidamente aprobada por el inspector o supervisor, según corresponda a la que se debe adjuntar el comprobante de pago de respectivo.

Los reajustes se calculan en base al coeficiente de reajuste "K" (que se obtenga de aplicar en la fórmula polinómica) conocido al momento de la valorización. Cuando se conozcan los índices Unificados de Precios que se aplican, se calcula el monto definitivo de los reajustes que le corresponden y se pagan con la valorización más cercana posterior o en la liquidación final sin reconocimiento de intereses.

En caso se haya suscrito contrato con un consorcio, el pago de las valorizaciones se realizará a quien se indique en el contrato de consorcio.

Para efectos del pago de la valorización, la Entidad deberá contar con la valorización, debidamente aprobada por el inspector o supervisor, para lo cual deberá presentar dos (02) ejemplares (en original y 01 copia como mínimo) debidamente foliado con la documentación que se detalla a continuación:

- o Índice
- o Resumen de la valorización principal
- o Valorización Mensual de Obra
- o Control general de avances de obra
- o Curva "S" de avance de obra
- o Cálculo del valor "K" de reajuste
- o Cálculo de reintegros
- o Amortización y deducción del adelanto directo
- o Amortización y deducción del adelanto de materiales
- o Programa de ejecución de obra -CPM y calendario de avance de obra vigentes
- o Resumen de metrados y valorizaciones
- o Otro requerimiento que la Unidad Ejecutora considere conveniente
- o Documentos que sustentan los metrados ejecutados



- o Planilla de metrados valorizados - sustento de metrados
- o Informe periódico del Plan de Aseguramiento y Control de la Calidad de la Obra.
- o Informe periódico del Plan de Seguridad y Salud Ocupacional - PSSO
- o Informe periódico del Plan de Manejo Ambiental
- o Copia de los asientos del cuaderno de obra
- o Otro requerimiento que la Unidad Ejecutora considere conveniente
- o Anexos que sustentan los metrados ejecutados
- o Panel fotográfico georreferenciada de las partidas ejecutadas y/o eventos producidos en obra
- o Índice de precios unificados publicados en el diario oficial El Peruano
- o Copia de garantías vigentes
- o Copia de contrato de obra y adendas
- o Copia del listado de trabajadores emitido por la aseguradora con SCTR vigente
- o Copia de los pagos efectuados a SENCICO, SCTR, SUNAT
- o Copia de los ensayos de control de calidad y otros ensayos, realizados en campo conforme a las normas técnicas y especificaciones técnicas, adjuntando copias de los certificados de calibración de los equipos utilizados.
- o Otros documentos que la Unidad Ejecutora considere conveniente

**Presentación:**

- ✓ Todas las hojas del expediente de valorización de obra del contratista deben estar selladas y firmadas por el Residente de Obra, Supervisor de Obra y Representante Común de la Empresa (supervisión y contratista); asimismo, el informe de la presentación de valorización de obra de la supervisión debe estar firmado por el supervisor de obra y el representante común de la empresa de supervisión de obra. Los sellos y las firmas deben ser originales, es decir firmados manualmente.
- ✓ Se recalca que los informes deben estar firmados además por los profesionales de la empresa contratista y supervisora que acreditaron para el perfeccionamiento del contrato según la especialidad.
- ✓ Todo contenido debe estar debidamente foliado (el foliado del expediente es de atrás para adelante).
- ✓ PRESENTAR 01 ORIGINAL y 01 copia (EN ARCHIVADOR DE PALANCA TAMAÑO A4 - adjuntando los archivos en formato digital - CD).

El plazo máximo de aprobación por el supervisor de las valorizaciones mensuales y su remisión a la "Unidad de Equipamiento e Infraestructura Estratégica", será de CINCO (05) días, contados a partir del primer día hábil del mes siguiente al de la valorización respectiva y es cancelada por la Entidad en fecha no posterior al último día de tal mes.

La valorización mensual presentada por el Supervisor de Obra, será gestionada por parte de la "Unidad de Equipamiento e Infraestructura Estratégica" para su debida conformidad.

La "Unidad de Equipamiento e Infraestructura Estratégica", deberá presentar una Nota Informativa y/o informe sobre esta valorización y deberá emitir conformidad para proceder con el pago. Esta Nota Informativa y/o informe deberá ser presentado a la Unidad de Adquisiciones.

Una vez teniendo la conformidad, el Contratista generara la factura para proceder al tramite de pago.

En caso que la Entidad encuentre observada la valorización, esta será subsanada dentro de los 5 días calendarios siguientes, contados a partir de la fecha de la notificación, bajo responsabilidad del contratista.

El contratista y supervisor deberán tener en cuenta que puede presentarse la Valorización de acuerdo como lo señala la DIRECTIVA 001-2022-OSCE/CD, en ese sentido, los contratistas



(ejecutores de obra y supervisores de obra) tienen la responsabilidad de contar y mantener el equipamiento y las condiciones que aseguren una conectividad oportuna y adecuada.

La Entidad por vía electrónica a través del área usuaria, requerirá al contratista la presentación por mesa de partes de la solicitud de pago de la valorización mensual firmada por el representante legal del contratista, adjuntando la Factura electrónica.

**22. DISCREPANCIAS RESPECTO DE VALORIZACIONES O METRADOS (artículo 186 del RLCE)**

Si surgieran discrepancias respecto de la formulación, aprobación o valorización de los metrados, entre el Contratista y el Supervisor y/o la Entidad, según sea el caso, se resolverán en la liquidación del contrato, sin perjuicio del cobro de la parte no controvertida.

Sólo será posible iniciar un procedimiento de conciliación o arbitraje dentro de los quince (15) días hábiles después de ocurrida la controversia si la valorización de la parte en discusión representa un monto superior al cinco por ciento (5%) del contrato actualizado. La iniciación de este procedimiento no implica la suspensión del contrato ni el incumplimiento de las obligaciones de las partes.

**23. REAJUSTE DE PRECIOS (artículo 185 del RLCE)**

Los reajustes se calculan conforme lo indicado en el numeral 38.3 del artículo 38 y el artículo 195 del Reglamento.

Las valorizaciones que se efectúen a precios originales del contrato y sus ampliaciones son ajustadas multiplicándolas por el respectivo coeficiente de reajuste "K" que se obtenga de aplicar en la fórmula o fórmulas polinómicas, los índices Unificados de Precios de la Construcción que publica el Instituto Nacional de Estadística e Informática - INEI, correspondiente al mes en que debe ser pagada la valorización. Una vez publicados los índices correspondientes al mes en que debió efectuarse el pago, se realizan las regularizaciones necesarias.

Tanto la elaboración como la aplicación de las fórmulas polinómicas se sujetan a lo dispuesto en el Decreto Supremo N° 011-79-VC y sus normas modificatorias, ampliatorias y complementarias.

**24. ADICIONALES Y REDUCCIONES (artículo 157, 205, 206 del RLCE)**

Sólo procederá la ejecución de obras adicionales cuando previamente se cuente con disponibilidad presupuestal y resolución del Titular de la Entidad, y en los casos en que sus montos, por sí solos o restándoles los presupuestos deductivos vinculados, sean iguales o no superen el quince por ciento (15%) del monto del contrato original, siempre que sean indispensables para alcanzar la finalidad del contrato.

Asimismo, podrá reducir obras hasta por el veinticinco por ciento (25%) del monto del contrato original, según lo establecido en el artículo 157 del Reglamento de Contrataciones del Estado.

Las obras adicionales que superen el quince por ciento (15%) del monto del contrato original, luego de ser aprobadas por la Entidad, requieren previamente, para su ejecución y pago, la autorización expresa de la Contraloría General de la República.

De acuerdo a lo establecido en el numeral 45.4 del TUO de la Ley de Contrataciones del Estado aprobado mediante DS N° 082-2019-EF, la decisión de la Entidad o de la Contraloría General de la República de aprobar o no la ejecución de prestaciones adicionales, no puede ser sometida a conciliación, ni arbitraje ni a la Junta de Resolución de Disputas.

**25. AMPLIACIONES DE PLAZO (artículo 187 del RLCE)**

El Contratista podrá solicitar la ampliación de plazo pactado por cualquiera de las siguientes causas ajenas a su voluntad, siempre que modifiquen la ruta crítica del programa de ejecución de obra vigente, al momento de la solicitud de ampliación:

- a) Atrasos y/o paralizaciones por causas no atribuibles al contratista.
- b) Cuando es necesario un plazo adicional para la ejecución de la prestación adicional de obra. En este caso, el contratista amplía el plazo de las garantías que hubiere otorgado.
- c) Cuando es necesario, un plazo adicional para la ejecución de los mayores metros, en contratos a precios unitarios.

Para el trámite de una ampliación de plazo, deberá observarse el procedimiento y plazos regulados en el Reglamento.

**26. EFECTOS DE LA MODIFICACIÓN DEL PLAZO CONTRACTUAL (artículo 199 del RLCE)**

Los efectos de las modificaciones se realizarán conforme lo establece el artículo 199 del Reglamento de la Ley de Contrataciones del Estado.

**27. DEMORAS INJUSTIFICADAS EN LA EJECUCIÓN DE LA OBRA (artículo 203 del RLCE)**

Durante la ejecución de la obra, el contratista está obligado a cumplir los avances parciales establecidos en el calendario valorizado de avance. En caso de retraso injustificado, cuando el monto de la valorización acumulada a una fecha determinada sea menor al ochenta por ciento (80%) del monto de la valorización acumulada programada a dicha fecha, el Supervisor ordenará al Contratista que presente, dentro de los siete (07) días siguientes, un nuevo calendario que contemple la aceleración de los trabajos, de modo que se garantice el cumplimiento de la obra dentro del plazo previsto, en la medida de lo posible, anotando tal hecho en el Cuaderno de Obra.

La falta de presentación de este calendario dentro del plazo señalado en el párrafo anterior podrá ser causal para que opere la intervención económica de la obra o la resolución del contrato. El nuevo Calendario no exime al Contratista de la Responsabilidad por demoras injustificadas, ni es aplicable para el cálculo y control de reintegros.

Cuando el monto de la valorización acumulada ejecutada sea menor al ochenta por ciento (80%) del monto acumulado programado del nuevo calendario, el Supervisor anotará el hecho en el Cuaderno de Obra e informará a la Entidad. Dicho retraso será imputado como causal de Resolución de Contrato, salvo que la Entidad decida la intervención económica de la obra.

**28. INTERVENCIÓN ECONÓMICA DE LA OBRA (artículo 204 del RLCE)**

La Entidad podrá, de oficio o a solicitud de parte, intervenir económicamente la obra en caso fortuito, fuerza mayor o por incumplimiento de las estipulaciones contractuales que a su juicio no permitan la terminación de los trabajos. La intervención económica no deja al contratista al margen de su participación contractual, manteniendo los derechos y obligaciones correspondientes.

Si el contratista rechaza la intervención económica, el contrato será resuelto, de conformidad con lo indicado en el artículo 207° del Reglamento.

**29. LIQUIDACIÓN DEL CONTRATO (artículo 209 del RLCE)**

El Contratista presentará la liquidación debidamente sustentada con la documentación y cálculos detallados, dentro de un plazo de sesenta (60) días o el equivalente a un décimo (1/10) del plazo de ejecución de la obra, el que resulte mayor, contado desde el día siguiente de la recepción de obra. Dentro del plazo de sesenta (60) días de recibida la Entidad deberá pronunciarse, ya sea observando la liquidación presentada por el Contratista o, de considerarlo pertinente, elaborando otra, y notificará al contratista para que éste se pronuncie dentro de los quince (15) días siguientes.

En caso el contratista no presente la liquidación en el plazo previsto, la Entidad ordena al supervisor o inspector la elaboración de la liquidación debidamente sustentada en el plazo previsto en el numeral 209.1 del artículo 209 del RLCE, siendo los gastos a cargo del contratista. La Entidad notifica la liquidación al contratista para que éste se pronuncie dentro de los quince (15) días siguientes.





**30. RESOLUCIÓN DEL CONTRATO (artículo 165 y 166 del RLCE)**

Si alguna de las partes falta al cumplimiento de sus obligaciones, la parte perjudicada deberá requerir mediante carta notarial para que las satisfaga en un plazo no mayor de quince (15) días, bajo apercibimiento de resolver el contrato. Si vencido dicho plazo el incumplimiento continúa, la parte perjudicada resolverá el contrato en forma total o parcial, comunicando la decisión mediante carta notarial.

La resolución parcial solo involucrará a aquella parte del contrato afectada por el incumplimiento y siempre que dicha parte sea separable e independiente del resto de las obligaciones contractuales siempre que la resolución total del contrato pudiera afectar los intereses de la Entidad. En tal sentido, el requerimiento que se efectúe precisa con claridad qué parte del contrato queda resuelta si persistiera el incumplimiento. De no hacerse tal precisión, se entiende que la resolución es total.

Si la parte perjudicada es la Entidad, ésta ejecutará las garantías que el contratista hubiera otorgado, sin perjuicio de la indemnización por los mayores daños y perjuicios ocasionados.

Si la parte perjudicada es el contratista, la Entidad deberá reconocerle la respectiva indemnización por los daños y perjuicios irrogados. Cualquier controversia relacionada con la resolución del contrato podrá ser sometida por la parte interesada a conciliación y/o arbitraje dentro de los treinta (30) días hábiles siguientes de notificada la resolución. Vencido ese plazo sin que se haya iniciado ninguno de estos procedimientos, se entenderá que la resolución del contrato ha quedado consentida.

**31. EFECTOS DE LA RESOLUCIÓN DEL CONTRATO DE OBRA (artículo 207 del RLCE)**

La resolución del contrato de obra determina la inmediata paralización de la misma, salvo los casos en que, estrictamente por razones de seguridad o disposiciones reglamentarias de construcción, no sea posible.

La parte que resuelve, deberá indicar en su carta de resolución, la fecha y hora para efectuar la constatación física e inventario en el lugar de la obra, con una anticipación no menor de tres (3) días hábiles. En esta fecha, las partes se reunirán en presencia de Notario Público o Juez de Paz, según corresponda, y se levantará un acta donde se detallen los avances de obra a nivel de metas verificables, así como realizar el inventario de materiales, insumos, equipamientos o mobiliarios respectivos del almonedón de obra, los cuales son responsabilidad del contratista luego de realizado el inventario. Si alguna de ellas no se presentara, la otra levantará el acta con el Notario Público o Juez de Paz.

Culminado este acto, la obra quede bajo responsabilidad de la Entidad y se procede a la liquidación, conforme a lo establecido en el artículo 209° del Reglamento.

En caso que la resolución sea por incumplimiento del Contratista, en la liquidación se consignarán las penalidades que correspondan, las que se harán efectivas conforme a lo dispuesto en el artículo 165° del Reglamento.

Cuando la resolución sea por causa atribuible a la Entidad, ésta reconocerá al Contratista, en la liquidación que se practique, el cincuenta por ciento (50%) de la utilidad prevista, calculada sobre el saldo que se deja de ejecutar, conforme a lo dispuesto en el quinto párrafo del artículo 207° del Reglamento.

Los gastos de la resolución del contrato son de cargo de la parte que lo incumplió, salvo disposición distinta de Ley o Arbitral.

**32. SOLUCIÓN DE CONTROVERSIAS DURANTE LA EJECUCIÓN CONTRACTUAL.**

Las controversias que surjan entre las partes durante la ejecución del contrato se resuelven mediante conciliación y arbitraje, según acuerdo de las partes, en concordancia con el convenio arbitral del contrato suscrito.

Asimismo, se aplicará la Junta de Resolución de Disputas, la cual promueve que las partes logren prevenir y/o resolver eficientemente las controversias que surjan desde el inicio del plazo de ejecución de la obra hasta la recepción total de la misma de conformidad con lo establecido el artículo 243 del Reglamento.

33. CONSIDERACIONES ESPECÍFICAS

a). Del equipamiento

El siguiente equipamiento es considerado estratégico, para la ejecución de la obra.

EQUIPO MINIMO	CANTIDAD
ESTACION TOTAL DE R500	1
MEZCLADORA DE CONCRETO TIPO TAMBOR 18HP, 13P3	1
COMPACTADOR VIBRATORIO TIPO PLANCHA DE 7HP	1
MINICARGADOR DE 70HP, 0.50Y3	1
CAMION VOLOQUETE 8X4 DE 330HP, 15M3	1
VIBRADOR DE CONCRETO DE 4HP, 1.50'	2
CARGADOR FRONTAL SILLANTAS DE 185HP, 3.50Y3	1
RETROEXCAVADORA SILLANTAS DE 93HP	1
MARTILLO PARA MINICARGADOR DE 70HP	1

Todos los equipos y maquinarias necesarios para la ejecución satisfactoria de los trabajos a realizar, deberán llevarse a obra en forma oportuna y no podrán retirarse de la misma salvo autorización escrita del Supervisor o Inspector de Obra, que no podrá negarla sin justa razón.

Las pérdidas o daños, causados a los equipos y maquinarias durante la ejecución de las obras, corren por cuenta del Contratista.

Si el Supervisor o Inspector de Obra demuestra que los equipos, maquinarias, herramientas y andamiajes son insuficientes o inapropiados para asegurar la calidad de la obra y el cumplimiento de los plazos, el Contratista está obligado a efectuar enmiendas y/o adiciones necesarias, por su cuantía y costo.

Se deberá tener en cuenta que, se podrá acreditar el equipamiento estratégico de igual o mayor capacidad y/o potencia establecida en las bases, manteniendo las características técnicas indicadas en el expediente técnico, haciendo referencia que lo indicado es para aquellos equipos estratégicos en los que no se hayan establecido características con rangos establecidos (límites inferiores y superiores).

De conformidad con el numeral 49.3 del artículo 49 y el literal e) del numeral 139.1 del artículo 139 del Reglamento este equipamiento estratégico se acredita para la suscripción del contrato.

b). Del Plantel Profesional

PLANTEL PROFESIONAL CLAVE				
N°	CARGO	Cent.	Profesión	Experiencia
01	Residente de Obra	01	Ingeniero Civil y/o Arquitecto	Acreditar mínimo 24 meses de experiencia en la ejecución y/o supervisión en obras similares, que se computa desde la colegiatura, habiendo laborado en los siguientes cargos: Ingeniero Residente de Obra y/o Residente y/o Jefe Residente de Obra y/o Supervisor y/o Inspector y/o Inspector de Obra y/o Jefe de Supervisión de Obra y/o Supervisor General
02	Especialista en Estructuras	01	Ingeniero Civil	Acreditar mínimo 24 meses de experiencia en la ejecución y/o supervisión en obras similares, que se computa desde la colegiatura, habiendo laborado en los siguientes cargos: Especialista y/o Jefe y/o Responsable y/o Ingeniero y/o Supervisor y/o



				coordinador o la combinación de estos en/de: Estructuras y/o Estructural.
03	Especialista en Instalaciones Eléctricas	01	Ingeniero Electricista o Ingeniero Mecánico Electricista	Acreditar mínimo 24 meses de experiencia en la ejecución y/o supervisión en obras similares, que se computa desde la colegiatura, habiendo laborado en los siguientes cargos: Especialista y/o Jefe y/o Responsable y/o Ingeniero y/o Supervisor y/o coordinador o la combinación de estos en/de: Instalaciones Eléctricas y/o Electricista.
04	Especialista en Costos	01	Ingeniero Civil o Arquitecto	Acreditar mínimo 24 meses de experiencia en la ejecución y/o supervisión en obras similares, que se computa desde la colegiatura, habiendo laborado en los siguientes cargos: Especialista y/o Jefe y/o Responsable y/o Ingeniero y/o Supervisor y/o coordinador y/o Ingeniero de metrados y valorizaciones y/o Especialista de Valorizaciones y Metrados, Ingeniero de Costos y Presupuestos, Ingeniero de Costos y Control de Proyectos, Especialista de Costos y Presupuesto, Jefe de Costos y Presupuesto corporativo o la combinación de estos en/de: Costos, Metrados y Valorizaciones y/o Costos y Valorizaciones y/o Valorizaciones y Liquidaciones.
05	Especialista de Seguridad en Obra y Salud en el Trabajo	01	Ingeniero Civil o Ingeniero de Higiene y Seguridad Industrial o Ingeniero de Seguridad y Salud en el Trabajo o Ingeniero Industrial o Ingeniero Ambiental	Acreditar mínimo 12 meses de experiencia en la ejecución y/o supervisión en obras similares, que se computa desde la colegiatura, habiendo laborado en los siguientes cargos: Especialista y/o Jefe y/o Responsable y/o Ingeniero y/o Supervisor y/o coordinador o la combinación de estos en/de: seguridad y salud ocupacional y/o seguridad e higiene ocupacional y/o seguridad de obra o seguridad en el trabajo y/o salud ocupacional y/o implementación de planes de seguridad e higiene ocupacional o en prevención de riesgos laborales.
06	Especialista Ambiental	01	Ingeniero Civil o Ingeniero Ambiental; Ingeniero Ambiental y de Recursos Ambientales o Ingeniero de Recursos Naturales y Energía Renovables o	Acreditar mínimo 12 meses de experiencia en la ejecución y/o supervisión en obras similares, que se computa desde la colegiatura, habiendo laborado en los siguientes cargos: Especialista y/o Jefe y/o Responsable y/o Ingeniero y/o Supervisor y/o coordinador o la



			Ambiental y de Recursos Naturales	combinación de estos en/de: Mitigación ambiental o ambientalista o monitoreo y mitigación ambiental o impacto ambiental o medio ambiente.
--	--	--	-----------------------------------	---

Se considera obras similares a: Construcción y/o reconstrucción y/o renovación y/o ampliación y/o rehabilitación tales como: Muros de contención y/o muros de albañilería y/o cerco de concreto y/o defensa rivera y/o muros pantalla y/o muros de anclaje y/o edificios y/o colegios y/o hospitales y/o centros de salud.

**Personal de Apoyo**

PLANTEL PROFESIONAL NO CLAVE				
N°	CARGO	Cant.	Profesión	Experiencia
01	Asistente de Residente de Obra	01	Ingeniero Civil y/o Arquitecto	Acreditar mínimo 12 meses de experiencia en la ejecución y/o supervisión en obras en general.
02	Topógrafo	01	Titulado o Bachiller en: Ingeniero Civil o Ingeniero Topógrafo o Técnico en construcción civil o Técnico en Topografía	Acreditar mínimo 12 meses de experiencia en la especialidad en obras en general.
03	Guardián	01	Técnico en Seguridad	Acreditar mínimo 12 meses de experiencia en la actividad.

El contratista deberá acreditar la experiencia del personal señalado según el cuadro anterior: "Plantel Profesional - No Clave" de acuerdo al siguiente detalle:

- La participación del siguiente profesional de apoyo:
- Asistente de residente de obra
- Topógrafo

será desde el inicio de la obra; con la participación que se indica en el desglose de los gastos generales de obra por lo cual, el contratista deberá acreditar la experiencia y formación académica en un plazo no menor de los 3 días calendario antes de iniciar el plazo de la ejecución de la obra; de no cumplir con la experiencia y/o formación académica el profesional presentado, es responsabilidad del contratista de subsanar dentro de un plazo de 02 días calendario, contados a partir del día siguiente de lo observado por la entidad, de no presentar y/o de persistir observaciones, se considera como ausencia del profesional y serán penalizados de acuerdo al numeral 4 del cuadro de otras penalidades.

Respecto al personal de apoyo: especialista Sanitario el contratista acreditará la experiencia y formación académica en un plazo no menor de 3 días calendario antes de iniciar sus actividades, de no cumplir con la experiencia y/o formación académica el profesional presentado, es responsabilidad del contratista de subsanar dentro de un plazo de 02 días calendario, contados a partir del día siguiente de lo observado por la entidad, de no presentar y/o de persistir observaciones, se considera como ausencia del profesional y serán penalizados de acuerdo al numeral 4 del cuadro de otras penalidades.

**Se acreditará la experiencia con:**

- (i) Copia simple de contratos y su respectiva conformidad o
- (ii) Constancias o
- (iii) Certificados o
- (iv) Cualquier otra documentación que, de manera fehaciente demuestre la experiencia del personal no clave propuesta.

En tal sentido, aun cuando en los documentos presentados la denominación del cargo o puesto no coincida literalmente con aquella prevista en la columna requisitos del cuadro "Personal de Apoyo", se deberá validar la experiencia si las actividades que realizó el profesional corresponden con la función propia del cargo o puesto requerido.

En caso el título profesional requerido no se encuentra publicado en el Registro Nacional de Grados Académicos y Títulos Profesionales a cargo de la Superintendencia Nacional de Educación Superior Universitaria - SUNEDU, deberán presentar Copia de los diplomas que acrediten la formación académica requerida del plantel profesional clave.

En caso de presentar títulos profesionales expedidos por Universidades Extranjeras, para la presentación de ofertas, el postor ganador de la buena pro deberá adjuntar obligatoriamente: i) la revalidación u homologación del título profesional extranjero, emitido por una de las universidades peruanas autorizadas por SUNEDU; o ii) el reconocimiento del título profesional extranjero, emitido por la SUNEDU.

En el caso de las menciones de carreras de nivel técnico, estas corresponden al nivel "Técnico", conforme la denominación contemplada en el Decreto Supremo N° 010-2017-MINEDU, que aprueba el Reglamento de la Ley N° 30512, Ley de Institutos y Escuelas de Educación Superior y de la Carrera Pública de sus Docentes.

Para las carreras de nivel técnico se acreditará la formación académica mediante copia del Título a nombre de la Nación, expedida por el Instituto y/o Escuela de Educación Superior.

Los documentos que acreditan la experiencia del personal deben incluir como mínimo los nombres y apellidos del profesional, el cargo desempeñado, el plazo de la prestación indicando el día, mes y año de inicio y culminación, el nombre de la Entidad u organización que emite el documento, la fecha de emisión y nombres y apellidos de quien suscribe el documento.

De presentarse experiencia ejecutada paralelamente (trasape), para el cómputo del tiempo de dicha experiencia sólo se considerará una vez el periodo traslapado. No obstante, de presentarse periodos traslapados en el residente de obra, no se considera ninguna de las experiencias acreditadas, salvo la ejecución de obras por paquete.

Se considerará aquella experiencia que no tenga una antigüedad mayor a veinticinco (25) años anteriores a la fecha de la presentación de ofertas.

c) De la experiencia en la especialidad del Ejecutor de Obra,

N°	Acreditación del monto facturado acumulado	Se considera las siguientes obras similares.
1	El postor debe acreditar un monto facturado acumulado equivalente una (01) vez al valor referencial S/ 5,126,988.79 (Cinco millones ciento veintiséis mil novecientos ochenta y nueve con 79/100 soles), en la construcción de obras similares, durante los 10 años anteriores a la fecha de presentación de ofertas que se computarán desde la suscripción del acta de recepción de obra	Construcción y/o reconstrucción y/o renovación y/o ampliación y/o rehabilitación tales como: Muros de contención y/o muros de albanilería y/o cerco de concreto y/o defensa rivera y/o muros pantalla y/o muros de anclaje y/o edificios y/o colegios y/o hospitales y/o centros de salud

d) Condiciones de los consorcios

De conformidad con el numeral 42.5 del artículo 49 del Reglamento de la Ley de Contrataciones, el área usuaria establece lo siguiente:

- (i) El número máximo de consorciados es de tres (03) integrantes del consorcio.
- (ii) El porcentaje mínimo de participación de cada consorciado es del 20% de participación
- (iii) El porcentaje mínimo de participación en la ejecución del contrato, para el integrante del consorcio que acredite mayor experiencia, es del 40% de participación en las obligaciones.

e). Penalidad por Mora:

En el caso de retraso injustificado en la ejecución de la obra, objeto del contrato, la Entidad le aplicará al contratista una penalidad por cada día de atraso, hasta por un monto máximo equivalente al diez por ciento (10%) del monto vigente. Esta penalidad será deducida de los pagos a cuenta, del pago final o en la liquidación final; o si fuese necesario se cobrará del monto resultante de la ejecución de la garantía de fiel cumplimiento.

La penalidad se aplicará automáticamente y se calculará de acuerdo al procedimiento establecido en el artículo 162° del Reglamento

$$\text{Penalidad diaria} = \frac{0.10 \times \text{monto vigente}}{F \times \text{plazo vigente en días}}$$

Donde F tiene los siguientes valores:

- a) Para plazos menores o iguales a sesenta (60) días, para bienes, servicios en general, consultorías y ejecución de obras:  $F=0.40$
- b) Para plazos mayores a sesenta (60) días:  
b.2) Para obras:  $F=0.15$

Cuando se llegue a cubrir el monto máximo de la penalidad, la Entidad podrá resolver el contrato por incumplimiento.

f). Otras Penalidades

Según lo previsto en los artículos 163, 190, 191 del Reglamento de la Ley de Contrataciones, se incluyen las siguientes penalidades:

CUADRO DE PENALIDADES			
N°	CONCEPTO DE APLICACIÓN DE PENALIDAD	FORMA DE CÁLCULO	PROCEDIMIENTO
1	SEGURIDAD EN OBRA Y SEÑALIZACIÓN Cuando el contratista no cuenta con los dispositivos de seguridad y señalización en obra.	1/15000 del valor del contrato, por cada día de incumplimiento en obra.	Según informe del supervisor de obra y/o inspectores o monitores designados por la Unidad de Equipamiento e Infraestructura Estratégica.
2	INDUMENTARIA E IMPLEMENTOS DE PROTECCIÓN PERSONAL Cuando el contratista no cumple con dejar al personal los implementos o equipos básicos de protección personal, conforme	1/15000 del valor del contrato, por cada día de incumplimiento en obra.	Según informe del supervisor de obra y/o inspectores o monitores designados por la Unidad de Equipamiento e Infraestructura Estratégica.



	lo establecido en la Norma G.059 del Reglamento de Edificaciones.		
3	<b>SEGURO COMPLEMENTARIO DE TRABAJO DE RIESGO</b> Cuando el contratista no cuente con el seguro complementario de trabajo de riesgo, para el personal propio y/o subcontratado durante la ejecución de la obra.	1/15000 del valor del contrato, por cada día de incumplimiento en obra.	Según informe del supervisor de obra y/o inspectores o monitores designados por la Unidad de Equipamiento e Infraestructura Estratégica.
4	<b>EQUIPOS DECLARADOS EN LA PROPUESTA TÉCNICA</b> Cuando el contratista no cuente con los equipos mínimos exigidos en el expediente técnico conforme a su propuesta técnica o que los tenga incompletos para la ejecución de obra de acuerdo al cronograma de obra, luego de (7) días de haber sido requeridos por el supervisor.	1/5000 del valor del contrato, por cada día de incumplimiento en obra.	Según informe del supervisor de obra.
5	<b>CRONOGRAMA VALORIZADO AL INICIO DEL PLAZO CONTRACTUAL</b> Cuando el contratista no cumpla con entregar el calendario valorizado adecuado a la fecha del inicio del plazo contractual, en un plazo de 24 horas, o en el caso de demoras injustificadas los cronogramas reprogramados o acelerados de trabajo, dentro del plazo indicado en la Ley de Contrataciones del Estado.	1/5000 del valor del contrato, por cada día de incumplimiento en obra.	Según informe del supervisor de obra y/o inspectores o monitores designados por la Unidad de Equipamiento e Infraestructura Estratégica.
6	<b>PRUEBAS Y ENSAYOS</b> Cuando el contratista no realiza las pruebas o ensayos oportunamente para verificar la calidad de los materiales y los trabajos ejecutados. La multa es por cada incumplimiento.	1/5000 del valor del contrato, por cada día de incumplimiento en obra.	Según informe del supervisor de obra y/o inspectores o monitores designados por la Unidad de Equipamiento e Infraestructura Estratégica.
7	<b>INGRESO Y CALIDAD DE MATERIALES</b> Cuando el contratista ingrese materiales a la obra sin la autorización del supervisor o utilice para la ejecución de la obra materiales de menor calidad que los especificados en el expediente técnico y las normativas vigentes. El contratista deberá retirar dicho material y reemplazarlo por otro que cumpla con las especificaciones técnicas, siendo dicho reemplazo sin costo alguno para la Entidad. Los originales de las pruebas deberán ser entregados en la liquidación de la obra. La multa es por cada material no autorizado o no adecuado.	1/15000 del valor del contrato, por cada día de incumplimiento en obra.	Según informe del supervisor de obra y/o inspectores o monitores designados por la Unidad de Equipamiento e Infraestructura Estratégica.
8	<b>ENTREGA DE INFORMACIÓN INCOMPLETA Y/O POR ERRORES Y/O EXTEMPORÁNEA</b>	1/5000 del valor del contrato, por cada día de	Según informe del supervisor de obra y/o inspectores o monitores designados por la Unidad

	<p>Cuando el contratista entregue documentación incompleta (faltante) o con errores o fuera del plazo normativo, perjudicando el trámite normal de los mismos (solicitud de los adelantos, valorizaciones, prestaciones adicionales, resultados de controles de calidad, etc.). La multa será por trámite documentario.</p>	Incumplimiento en obra.	de Equipamiento e Infraestructura Estratégica.
9	<p><b>CUADERNO DE OBRA</b> Por no tener al día el cuaderno de obra digital con los hechos relevantes que ocurran durante la ejecución de la obra, ordenes, consultas, respuestas a las consultas, entre otros.</p>	1/15000 del valor del contrato, por cada día de incumplimiento en obra.	Según informe del supervisor de obra y/o inspectores o monitores designados por la Unidad de Equipamiento e Infraestructura Estratégica.
10	<p><b>PERMANENCIA DEL PERSONAL TÉCNICO EN OBRA</b> Cuando el residente de obra y demás personal clave no se encuentren en forma permanente en la obra, de acuerdo al factor de participación, sin haber justificado su ausencia ante el supervisor y/o entidad. La multa es por día y ocurrencia.</p>	1/5000 del valor del contrato, por cada día de incumplimiento en obra.	Según informe del supervisor de obra y/o inspectores o monitores designados por la Unidad de Equipamiento e Infraestructura Estratégica.
11	<p><b>POR INASISTENCIA DE LOS ESPECIALISTAS DEL CONTRATISTA A REUNIONES CONVOCADAS POR LA ENTIDAD CONTRATANTE</b> Cuando el contratista de manera injustificada, no asiste con sus especialistas a reuniones convocadas por la Entidad, exigidas en el expediente técnico. La multa es por cada día de inasistencia.</p>	1/5000 del valor del contrato, por cada día de incumplimiento en obra.	Según informe del supervisor de obra y/o inspectores o monitores designados por la Unidad de Equipamiento e Infraestructura Estratégica.
12	<p><b>CAMBIO DE PROFESIONAL</b> Cuando la empresa o consorcio realice el cambio del personal propuesto en su propuesta técnica sin el debido sustento técnico y la Entidad no haya aprobado la sustitución del personal por no cumplir con la experiencia y calificaciones requeridas. La penalidad es por profesional.</p>	1/5000 del valor del contrato, por cada día de incumplimiento.	Según informe del supervisor de obra y/o inspectores o monitores designados por la Unidad de Equipamiento e Infraestructura Estratégica.
13	<p><b>ESTUDIO DE IMPACTO AMBIENTAL</b> Cuando el contratista no cumple en implementar las medidas de mitigación ambiental indicadas en el estudio de Impacto Ambiental.</p>	1/15000 del valor del contrato, por cada día de incumplimiento en obra.	Según informe del supervisor de obra y/o inspectores o monitores designados por la Unidad de Equipamiento e Infraestructura Estratégica.
14	<p><b>ACCIDENTES DE TRABAJO</b> Cuando el contratista no reporta los accidentes de trabajo de acuerdo a lo estipulado en la Ley 29733 de Seguridad y Salud en el Trabajo DS N°005-2012-TR, N°005-2005-TR Reglamento de Seguridad en el Trabajo.</p>	1/15000 del valor del contrato, por cada día de incumplimiento en obra.	Según informe del supervisor de obra y/o inspectores o monitores designados por la Unidad de Equipamiento e Infraestructura Estratégica.



15	<b>INCUMPLIMIENTO DEL PAGO DEL RÉGIMEN DE CONSTRUCCIÓN CIVIL</b> Cuando el contratista no cumple con pago del régimen de construcción civil.	1/15000 del valor del contrato, por cada día de incumplimiento en obra.	Según informe del supervisor de obra y/o inspectores o monitores designados por la Unidad de Equipamiento e Infraestructura Estratégica.
16	<b>PERMANENCIA MINIMA DEL PERSONAL</b> Cuando el personal del plantel profesional clave permanezca menos de sesenta (60) días calendario o del íntegro del plazo de ejecución, si este es menor a los sesenta (60) días calendario, de conformidad con las disposiciones establecidas en el numeral 190.2 del artículo 190 del Reglamento de la Ley de Contrataciones del Estado.	1/5000 del valor del contrato, por cada día de incumplimiento en obra.	Según informe del supervisor de obra y/o inspectores o monitores designados por la Unidad de Equipamiento e Infraestructura Estratégica.
17	<b>GARANTÍAS DE FIEL CUMPLIMIENTO</b> No presentar y/o mantener actualizado las garantías de fiel cumplimiento, ante incrementos del monto del contrato.	1/5000 del valor del contrato, por cada día de incumplimiento.	Según informe del supervisor de obra y/o inspectores o monitores designados por la Unidad de Equipamiento e Infraestructura Estratégica.

De acuerdo con el artículo 134 se pueden establecer otras penalidades, las cuales deben ser objetivas, razonables, congruentes y proporcionales con el objeto de la contratación.

Estas penalidades se deducen de las valorizaciones o en la liquidación final, según corresponda; e si fuera necesario, se cobra del monto resultante de la ejecución de la garantía de fiel cumplimiento.

La penalidad por mora y las otras penalidades pueden alcanzar cada una un monto máximo equivalente al diez por ciento (10%) del monto del contrato vigente, o de ser el caso, del ítem que debió ejecutarse.

Cuando se llegue a cubrir el monto máximo de la penalidad por mora o el monto máximo para otras penalidades, LA ENTIDAD puede resolver el contrato por incumplimiento.



34. Requisitos de calificación

A	CAPACIDAD TÉCNICA Y PROFESIONAL																												
A.1	EQUIPAMIENTO ESTRATÉGICO																												
Requisitos:																													
<table border="1"> <thead> <tr> <th>EQUIPO MÍNIMO</th> <th>CANTIDAD</th> </tr> </thead> <tbody> <tr> <td>ESTACION TOTAL DE R500</td> <td>1</td> </tr> <tr> <td>MEZCLADORA DE CONCRETO TIPO TAMBOR 18HP, 13P3</td> <td>1</td> </tr> <tr> <td>COMPACTADOR VIBRATORIO TIPO PLANCHA DE 7HP</td> <td>1</td> </tr> <tr> <td>MINICARGADOR DE 70HP, 0.60Y3</td> <td>1</td> </tr> <tr> <td>CAMION VOLQUETE 6X4 DE 330HP, 15M3</td> <td>1</td> </tr> <tr> <td>VIBRADOR DE CONCRETO DE 4HP, 1.50"</td> <td>2</td> </tr> <tr> <td>CARGADOR FRONTAL SILLANTAS DE 195HP, 3.50Y3</td> <td>1</td> </tr> <tr> <td>RETROEXCAVADORA SILLANTAS DE 93HP</td> <td>1</td> </tr> <tr> <td>MARTILLO PARA MINICARGADOR DE 70HP</td> <td>1</td> </tr> </tbody> </table>		EQUIPO MÍNIMO	CANTIDAD	ESTACION TOTAL DE R500	1	MEZCLADORA DE CONCRETO TIPO TAMBOR 18HP, 13P3	1	COMPACTADOR VIBRATORIO TIPO PLANCHA DE 7HP	1	MINICARGADOR DE 70HP, 0.60Y3	1	CAMION VOLQUETE 6X4 DE 330HP, 15M3	1	VIBRADOR DE CONCRETO DE 4HP, 1.50"	2	CARGADOR FRONTAL SILLANTAS DE 195HP, 3.50Y3	1	RETROEXCAVADORA SILLANTAS DE 93HP	1	MARTILLO PARA MINICARGADOR DE 70HP	1								
EQUIPO MÍNIMO	CANTIDAD																												
ESTACION TOTAL DE R500	1																												
MEZCLADORA DE CONCRETO TIPO TAMBOR 18HP, 13P3	1																												
COMPACTADOR VIBRATORIO TIPO PLANCHA DE 7HP	1																												
MINICARGADOR DE 70HP, 0.60Y3	1																												
CAMION VOLQUETE 6X4 DE 330HP, 15M3	1																												
VIBRADOR DE CONCRETO DE 4HP, 1.50"	2																												
CARGADOR FRONTAL SILLANTAS DE 195HP, 3.50Y3	1																												
RETROEXCAVADORA SILLANTAS DE 93HP	1																												
MARTILLO PARA MINICARGADOR DE 70HP	1																												
Acreditación:																													
De conformidad con el numeral 49.3 del artículo 49 y el literal e) del numeral 139.1 del artículo 139 del Reglamento esta requisito de calificación se acredita para la suscripción del contrato.																													
Importante																													
No corresponde solicitar como equipamiento que el postor cuente con oficinas, locales u otros espacios físicos. Asimismo, no se puede requerir características, años de antigüedad y demás condiciones del equipamiento que no consten en el expediente técnico.																													
A.2	CALIFICACIONES DEL PLANTEL PROFESIONAL CLAVE																												
FORMACIÓN ACADÉMICA DEL PLANTEL PROFESIONAL CLAVE																													
<table border="1"> <thead> <tr> <th>N°</th> <th>CARGO</th> <th>PROFESIÓN</th> <th>CANT.</th> </tr> </thead> <tbody> <tr> <td>01</td> <td>Residente de Obra</td> <td>Ingeniero Civil o Arquitecto</td> <td>01</td> </tr> <tr> <td>02</td> <td>Especialista en Estructuras</td> <td>Ingeniero Civil</td> <td>01</td> </tr> <tr> <td>03</td> <td>Especialista en Instalaciones Eléctricas</td> <td>Ingeniero Electricista o Ingeniero Mecánico Electricista</td> <td>01</td> </tr> <tr> <td>04</td> <td>Especialista en Costos</td> <td>Ingeniero Civil o Arquitecto</td> <td>01</td> </tr> <tr> <td>05</td> <td>Especialista de Seguridad en Obra y Salud en el Trabajo</td> <td>Ingeniero Civil o Ingeniero de Higiene y Seguridad Industrial o Ingeniero de Seguridad y Salud en el Trabajo o Ingeniero Industrial o Ingeniero Ambiental</td> <td>01</td> </tr> <tr> <td>06</td> <td>Especialista Ambiental</td> <td>Ingeniero Civil o Ingeniero Ambiental, Ingeniero Ambiental y de Recursos Ambientales o Ingeniero de Recursos Naturales y Energía Renovables o Ambiental y de Recursos Naturales</td> <td>01</td> </tr> </tbody> </table>		N°	CARGO	PROFESIÓN	CANT.	01	Residente de Obra	Ingeniero Civil o Arquitecto	01	02	Especialista en Estructuras	Ingeniero Civil	01	03	Especialista en Instalaciones Eléctricas	Ingeniero Electricista o Ingeniero Mecánico Electricista	01	04	Especialista en Costos	Ingeniero Civil o Arquitecto	01	05	Especialista de Seguridad en Obra y Salud en el Trabajo	Ingeniero Civil o Ingeniero de Higiene y Seguridad Industrial o Ingeniero de Seguridad y Salud en el Trabajo o Ingeniero Industrial o Ingeniero Ambiental	01	06	Especialista Ambiental	Ingeniero Civil o Ingeniero Ambiental, Ingeniero Ambiental y de Recursos Ambientales o Ingeniero de Recursos Naturales y Energía Renovables o Ambiental y de Recursos Naturales	01
N°	CARGO	PROFESIÓN	CANT.																										
01	Residente de Obra	Ingeniero Civil o Arquitecto	01																										
02	Especialista en Estructuras	Ingeniero Civil	01																										
03	Especialista en Instalaciones Eléctricas	Ingeniero Electricista o Ingeniero Mecánico Electricista	01																										
04	Especialista en Costos	Ingeniero Civil o Arquitecto	01																										
05	Especialista de Seguridad en Obra y Salud en el Trabajo	Ingeniero Civil o Ingeniero de Higiene y Seguridad Industrial o Ingeniero de Seguridad y Salud en el Trabajo o Ingeniero Industrial o Ingeniero Ambiental	01																										
06	Especialista Ambiental	Ingeniero Civil o Ingeniero Ambiental, Ingeniero Ambiental y de Recursos Ambientales o Ingeniero de Recursos Naturales y Energía Renovables o Ambiental y de Recursos Naturales	01																										
Requisitos:																													
TÍTULO PROFESIONAL, del personal clave requerido para el personal clave, para la ejecución de la obra, en estricta observancia con el desagregado de gastos generales del expediente técnico, con respecto del cual se debe acreditar este requisito.																													
Acreditación:																													
De conformidad con el numeral 49.3 del artículo 49 y el literal e) del numeral 139.1 del artículo 139 del Reglamento esta requisito de calificación se acredita para la suscripción del contrato.																													



A.3 EXPERIENCIA DEL PLANTEL PROFESIONAL CLAVE			
N°	CARGO	EXPERIENCIA	CANT.
01	Residente de Obra	Acreditar mínimo 24 meses de experiencia en la ejecución y/o supervisión en obras similares, que se computa desde la colegiatura, habiendo laborado en los siguientes cargos: Ingeniero Residente de Obra y/o Residente y/o Jefe Residente de Obra y/o Supervisor y/o Inspector y/o Inspector de Obra y/o Jefe de Supervisión de Obra y/o Supervisor General.	01
02	Especialista en Estructuras	Acreditar mínimo 24 meses de experiencia en la ejecución y/o supervisión en obras similares, que se computa desde la colegiatura, habiendo laborado en los siguientes cargos: Especialista y/o Jefe y/o Responsable y/o Ingeniero y/o Supervisor y/o coordinador o la combinación de estos en/de: Estructuras y/o Estructural.	01
03	Especialista en Instalaciones Eléctricas	Acreditar mínimo 24 meses de experiencia en la ejecución y/o supervisión en obras similares, que se computa desde la colegiatura, habiendo laborado en los siguientes cargos: Especialista y/o Jefe y/o Responsable y/o Ingeniero y/o Supervisor y/o coordinador o la combinación de estos en/de: Instalaciones Eléctricas y/o Electricista.	01
04	Especialista en Costos	Acreditar mínimo 24 meses de experiencia en la ejecución y/o supervisión en obras similares, que se computa desde la colegiatura, habiendo laborado en los siguientes cargos: Especialista y/o Jefe y/o Responsable y/o Ingeniero y/o Supervisor y/o coordinador y/o Ingeniero de métrados y valorizaciones y/o Especialista de Valorizaciones y Métrados, Ingeniero de Costos y Presupuestos, Ingeniero de Costos y Control de Proyectos, Especialista de Costos y Presupuesto, Jefe de Costos y Presupuesto corporativo o la combinación de estos en/de: Costos, Métrados y Valorizaciones y/o Costos y Valorizaciones y/o Valorizaciones y Liquidaciones.	01
05	Especialista de Seguridad en Obra y Salud en el Trabajo	Acreditar mínimo 12 meses de experiencia en la ejecución y/o supervisión en obras similares, que se computa desde la colegiatura, habiendo laborado en los siguientes cargos: Especialista y/o Jefe y/o Responsable y/o Ingeniero y/o Supervisor y/o coordinador o la combinación de estos en/de: seguridad y salud ocupacional y/o seguridad e higiene ocupacional y/o seguridad de obra o seguridad en el	01

		trabajo y/o salud ocupacional y/o implementación de planes de seguridad e higiene ocupacional o en prevención de riesgos laborales.	
06	Especialista Ambiental	Acreditar mínimo 12 meses de experiencia en la ejecución y/o supervisión en obras similares, que se computa desde la colegiatura, habiendo laborado en los siguientes cargos: Especialista y/o Jefe y/o Responsable y/o Ingeniero y/o Supervisor y/o coordinador o la combinación de estos en: Mitigación ambiental o ambientalista o monitoreo y mitigación ambiental o impacto ambiental o medio ambiente.	01

## B EXPERIENCIA DEL POSTOR EN LA ESPECIALIDAD

### Requisitos:

El postor debe acreditar un monto facturado acumulado equivalente una (01) vez el valor referencial S/ 5,126.989.79 (Cinco millones ciento veintiséis mil novecientos ochenta y nueve con 79/100 sales), en la construcción de obras similares, durante los 10 años anteriores a la fecha de presentación de ofertas que se computarán desde la suscripción del acta de recepción de obra.

Se considera las siguientes obras similares:

Construcción y/o reconstrucción y/o renovación y/o ampliación y/o rehabilitación tales como: Muros de contención y/o muros de albañilería y/o cerco de concreto y/o defensa rivera y/o muros pantalla y/o muros de anclaje y/o edificios y/o colegios y/o hospitales y/o centros de salud.

### Acreditación:

La experiencia del postor se acreditará con copia simple de: (i) contratos y sus respectivas actas de recepción de obra; (ii) contratos y sus respectivas resoluciones de liquidación; o (iii) contratos y sus respectivas constancias de prestación o cualquier otra documentación de la cual se desprenda fehacientemente que la obra fue concluida, así como el monto total que implicó su ejecución; correspondientes a un máximo de veinte (20) contrataciones.

En los casos que se acredite experiencia adquirida en consorcio, debe presentarse la promesa de consorcio o el contrato de consorcio del cual se desprenda fehacientemente el porcentaje de las obligaciones que se asumió en el contrato presentado; de lo contrario, no se computará la experiencia proveniente de dicho contrato.

Asimismo, cuando se presenten contratos derivados de procesos de selección convocados antes del 20.09.2012, la calificación se referirá al método descrito en la Directiva "Participación de Proveedores en Consorcio en las Contrataciones del Estado", debiendo presumirse que el porcentaje de las obligaciones



De acuerdo con la Opinión N° 155-2017/D7N "cualquier otra documentación", se entenderá como tal a todo documento emitido por la Entidad contratante con ocasión de la ejecución de la obra que cumple con demostrar de manera indubitante aquello que se acredita, por ejemplo mediante, las resoluciones de liquidación de obra, las actas de recepción de conformidad, entre otras.



equivale al porcentaje de participación de la promesa de consorcio o del contrato de consorcio. En caso que en dichos documentos no se consigne el porcentaje de participación se presumirá que las obligaciones se ejecutaron en partes iguales.

Si el titular de la experiencia no es el postor, consignar si dicha experiencia corresponde a la matriz en caso que el postor sea sucursal, o fue transmitida por reorganización societaria, debiendo acompañar la documentación sustentatoria correspondiente.

Si el postor acredita experiencia de otra persona jurídica como consecuencia de una reorganización societaria, debe presentar adicionalmente el Anexo N° 9.

Cuando los contratos presentados se encuentren expresados en moneda extranjera, debe indicarse el tipo de cambio venta publicado por la Superintendencia de Banca, Seguros y AFP correspondiente a la fecha de suscripción.

Sin perjuicio de lo anterior, los postores deben tener y presentar el Anexo N° 10 referido a la experiencia del postor en la especialidad.

**Importante**

*En el caso de consorcios, la calificación de la experiencia se realiza conforme a la Directiva "Participación de Proveedores en Consorcio en las Contrataciones del Estado".*



**Importante**

*Para determinar que los postores cuentan con las capacidades necesarias para ejecutar el contrato, el comité de selección incorpora los requisitos de calificación que se extraen del expediente técnico, no pudiendo incluirse requisitos adicionales a los previstos en el mismo, ni distintos a los siguientes:*

### 3.2. REQUISITOS DE CALIFICACIÓN

#### Importante para la Entidad

Los requisitos de calificación que la Entidad debe adoptar son los siguientes:

#### 3.4. Requisitos de calificación

A	CAPACIDAD TÉCNICA Y PROFESIONAL																												
A.1	EQUIPAMIENTO ESTRATÉGICO																												
Requisitos:																													
<table border="1"> <thead> <tr> <th>EQUIPO MINIMO</th> <th>CANTIDAD</th> </tr> </thead> <tbody> <tr> <td>ESTACION TOTAL DE R500</td> <td>1</td> </tr> <tr> <td>MEZCLADORA DE CONCRETO TIPO TAMBOR 18HP, 13F3</td> <td>1</td> </tr> <tr> <td>COMPACTADOR VIBRATORIO TIPO PLANCHA DE 7HP</td> <td>1</td> </tr> <tr> <td>MINICARGADOR DE 70HP, 0.60Y3</td> <td>1</td> </tr> <tr> <td>CAMION VOLQUETE 6X4 DE 330HP, 15M3</td> <td>1</td> </tr> <tr> <td>VIBRADOR DE CONCRETO DE 4HP, 1.50"</td> <td>2</td> </tr> <tr> <td>CARGADOR FRONTAL SILLANTAS DE 195HP, 3.50Y3</td> <td>1</td> </tr> <tr> <td>RETROEXCAVADORA SILLANTAS DE 93HP</td> <td>1</td> </tr> <tr> <td>MARTILLO PARA MINICARGADOR DE 70HP</td> <td>1</td> </tr> </tbody> </table>		EQUIPO MINIMO	CANTIDAD	ESTACION TOTAL DE R500	1	MEZCLADORA DE CONCRETO TIPO TAMBOR 18HP, 13F3	1	COMPACTADOR VIBRATORIO TIPO PLANCHA DE 7HP	1	MINICARGADOR DE 70HP, 0.60Y3	1	CAMION VOLQUETE 6X4 DE 330HP, 15M3	1	VIBRADOR DE CONCRETO DE 4HP, 1.50"	2	CARGADOR FRONTAL SILLANTAS DE 195HP, 3.50Y3	1	RETROEXCAVADORA SILLANTAS DE 93HP	1	MARTILLO PARA MINICARGADOR DE 70HP	1								
EQUIPO MINIMO	CANTIDAD																												
ESTACION TOTAL DE R500	1																												
MEZCLADORA DE CONCRETO TIPO TAMBOR 18HP, 13F3	1																												
COMPACTADOR VIBRATORIO TIPO PLANCHA DE 7HP	1																												
MINICARGADOR DE 70HP, 0.60Y3	1																												
CAMION VOLQUETE 6X4 DE 330HP, 15M3	1																												
VIBRADOR DE CONCRETO DE 4HP, 1.50"	2																												
CARGADOR FRONTAL SILLANTAS DE 195HP, 3.50Y3	1																												
RETROEXCAVADORA SILLANTAS DE 93HP	1																												
MARTILLO PARA MINICARGADOR DE 70HP	1																												
Acreditación:																													
De conformidad con el numeral 49.3 del artículo 49 y el literal e) del numeral 139.1 del artículo 139 del Reglamento este requisito de calificación se acredita para la suscripción del contrato.																													
Importante																													
No corresponde solicitar como equipamiento que el postor cuente con oficinas, locales u otros espacios físicos. Asimismo, no se puede requerir características, años de antigüedad y demás condiciones del equipamiento que no consisten en el expediente técnico.																													
A.2	CALIFICACIONES DEL PLANTEL PROFESIONAL CLAVE																												
FORMACIÓN ACADÉMICA DEL PLANTEL PROFESIONAL CLAVE																													
<table border="1"> <thead> <tr> <th>N°</th> <th>CARGO</th> <th>PROFESIÓN</th> <th>CANT.</th> </tr> </thead> <tbody> <tr> <td>01</td> <td>Residente de Obra</td> <td>Ingeniero Civil o Arquitecto</td> <td>01</td> </tr> <tr> <td>02</td> <td>Especialista en Estructuras</td> <td>Ingeniero Civil</td> <td>01</td> </tr> <tr> <td>03</td> <td>Especialista en Instalaciones Eléctricas</td> <td>Ingeniero Electricista o Ingeniero Mecánico Electricista</td> <td>01</td> </tr> <tr> <td>04</td> <td>Especialista en Costos</td> <td>Ingeniero Civil o Arquitecto</td> <td>01</td> </tr> <tr> <td>05</td> <td>Especialista de Seguridad en Obra y Salud en el Trabajo</td> <td>Ingeniero Civil o Ingeniero de Higiene y Seguridad Industrial o Ingeniero de Seguridad y Salud en el Trabajo o Ingeniero Industrial o Ingeniero Ambiental</td> <td>01</td> </tr> <tr> <td>06</td> <td>Especialista Ambiental</td> <td>Ingeniero Civil o Ingeniero Ambiental, Ingeniero Ambiental y de Recursos Ambientales o Ingeniero de Recursos Naturales y Energía Renovables o Ambiental y de Recursos Naturales</td> <td>01</td> </tr> </tbody> </table>		N°	CARGO	PROFESIÓN	CANT.	01	Residente de Obra	Ingeniero Civil o Arquitecto	01	02	Especialista en Estructuras	Ingeniero Civil	01	03	Especialista en Instalaciones Eléctricas	Ingeniero Electricista o Ingeniero Mecánico Electricista	01	04	Especialista en Costos	Ingeniero Civil o Arquitecto	01	05	Especialista de Seguridad en Obra y Salud en el Trabajo	Ingeniero Civil o Ingeniero de Higiene y Seguridad Industrial o Ingeniero de Seguridad y Salud en el Trabajo o Ingeniero Industrial o Ingeniero Ambiental	01	06	Especialista Ambiental	Ingeniero Civil o Ingeniero Ambiental, Ingeniero Ambiental y de Recursos Ambientales o Ingeniero de Recursos Naturales y Energía Renovables o Ambiental y de Recursos Naturales	01
N°	CARGO	PROFESIÓN	CANT.																										
01	Residente de Obra	Ingeniero Civil o Arquitecto	01																										
02	Especialista en Estructuras	Ingeniero Civil	01																										
03	Especialista en Instalaciones Eléctricas	Ingeniero Electricista o Ingeniero Mecánico Electricista	01																										
04	Especialista en Costos	Ingeniero Civil o Arquitecto	01																										
05	Especialista de Seguridad en Obra y Salud en el Trabajo	Ingeniero Civil o Ingeniero de Higiene y Seguridad Industrial o Ingeniero de Seguridad y Salud en el Trabajo o Ingeniero Industrial o Ingeniero Ambiental	01																										
06	Especialista Ambiental	Ingeniero Civil o Ingeniero Ambiental, Ingeniero Ambiental y de Recursos Ambientales o Ingeniero de Recursos Naturales y Energía Renovables o Ambiental y de Recursos Naturales	01																										
Requisitos:																													
TÍTULO PROFESIONAL, del personal clave requerido para el personal clave, para la ejecución de la obra, en estricta observancia con el desglose de gastos generales del expediente técnico, con respecto del cual se debe acreditar este requisito.																													
Acreditación:																													
De conformidad con el numeral 49.3 del artículo 49 y el literal e) del numeral 139.1 del artículo 139 del Reglamento este requisito de calificación se acredita para la suscripción del contrato.																													

A.3 EXPERIENCIA DEL PLANTEL PROFESIONAL CLAVE			
N°	CARGO	EXPERIENCIA	CANT.
01	Residente de Obra	Acreditar mínimo 24 meses de experiencia en la ejecución y/o supervisión en obras similares, que se computa desde la colegiatura, habiendo laborado en los siguientes cargos: Ingeniero Residente de Obra y/o Residente y/o Jefe Residente de Obra y/o Supervisor y/o Inspector y/o Inspector de Obra y/o Jefe de Supervisión de Obra y/o Supervisor General.	01
02	Especialista en Estructuras	Acreditar mínimo 24 meses de experiencia en la ejecución y/o supervisión en obras similares, que se computa desde la colegiatura, habiendo laborado en los siguientes cargos: Especialista y/o Jefe y/o Responsable y/o Ingeniero y/o Supervisor y/o coordinador o la combinación de estos en/de: Estructuras y/o Estructural.	01
03	Especialista en Instalaciones Eléctricas	Acreditar mínimo 24 meses de experiencia en la ejecución y/o supervisión en obras similares, que se computa desde la colegiatura, habiendo laborado en los siguientes cargos: Especialista y/o Jefe y/o Responsable y/o Ingeniero y/o Supervisor y/o coordinador o la combinación de estos en/de: Instalaciones Eléctricas y/o Electricista.	01
04	Especialista en Costos	Acreditar mínimo 24 meses de experiencia en la ejecución y/o supervisión en obras similares, que se computa desde la colegiatura, habiendo laborado en los siguientes cargos: Especialista y/o Jefe y/o Responsable y/o Ingeniero y/o Supervisor y/o coordinador y/o Ingeniero de matrados y valorizaciones y/o Especialista de Valorizaciones y Matrados, Ingeniero de Costos y Presupuestos, Ingeniero de Costos y Control de Proyectos, Especialista de Costos y Presupuesto, Jefe de Costos y Presupuesto corporativo o la combinación de estos en/de: Costos, Matrados y Valorizaciones y/o Costos y Valorizaciones y/o Valorizaciones y Liquidaciones.	01
05	Especialista de Seguridad en Obra y Salud en el Trabajo	Acreditar mínimo 12 meses de experiencia en la ejecución y/o supervisión en obras similares, que se computa desde la colegiatura, habiendo laborado en los siguientes cargos: Especialista y/o Jefe y/o Responsable y/o Ingeniero y/o Supervisor y/o coordinador o la combinación de estos en/de: seguridad y salud ocupacional y/o seguridad e higiene ocupacional y/o seguridad de obra o seguridad en el	01



		trabajo y/o salud ocupacional y/o implementación de planes de seguridad e higiene ocupacional o en prevención de riesgos laborales.	
06	Especialista Ambiental	Acreditar mínimo 12 meses de experiencia en la ejecución y/o supervisión en obras similares, que se computa desde la colegiatura, habiendo laborado en los siguientes cargos: Especialista y/o Jefe y/o Responsable y/o Ingeniero y/o Supervisor y/o coordinador o la combinación de estos en/de: Mitigación ambiental o ambientalista o monitoreo y mitigación ambiental o impacto ambiental o medio ambiente.	01

#### B EXPERIENCIA DEL POSTOR EN LA ESPECIALIDAD

##### Requisitos:

El postor debe acreditar un monto facturado acumulado equivalente una (01) vez el valor referencial S/ 5,126,889.79 (Cinco millones ciento veintiseis mil novecientos ochenta y nueve con 79/100 soles), en la construcción de obras similares, durante los 10 años anteriores a la fecha de presentación de ofertas que se computará desde la suscripción del acta de recepción de obra.

Se considera las siguientes obras similares:

Construcción y/o reconstrucción y/o renovación y/o ampliación y/o rehabilitación tales como: Muros de contención y/o muros de albañilería y/o cerco de concreto y/o defensa rivera y/o muros pantalla y/o muros de anclaje y/o edificios y/o colegios y/o hospitales y/o centros de salud.

##### Acreditación:

La experiencia del postor se acreditará con copia simple de: (i) contratos y sus respectivas actas de recepción de obra; (ii) contratos y sus respectivas resoluciones de liquidación; o (iii) contratos y sus respectivas constancias de prestación o cualquier otra documentación de la cual se desprenda fehacientemente que la obra fue concluida, así como el monto total que implicó su ejecución; correspondientes a un máximo de veinte (20) contrataciones.

En los casos que se acredite experiencia adquirida en consorcio, debe presentarse la promesa de consorcio o el contrato de consorcio del cual se desprenda fehacientemente el porcentaje de las obligaciones que se asumió en el contrato presentado; de lo contrario, no se computará la experiencia proveniente de dicho contrato.

Asimismo, cuando se presenten contratos derivados de procesos de selección convocados antes del 20.09.2012, la calificación se ceñirá al método descrito en la Directiva "Participación de Provedores en Consorcio en las Contrataciones del Estado", debiendo presumirse que el porcentaje de las obligaciones



De acuerdo con la Opinión N° 125-2017/DTN "cualquier otra documentación", se entiende como tal a todo documento emitido por la Entidad contratante con ocasión de la ejecución de la obra que cumpla con demostrar de manera indubitable aquello que se acredita, por ejemplo mediante las resoluciones de liquidación de obra, los actas de recepción de conformidad, entre otros.

equivale al porcentaje de participación de la promesa de consorcio o del contrato de consorcio. En caso que en dichos documentos no se consigne el porcentaje de participación se presumirá que las obligaciones se ejecutaron en partes iguales.

Si el titular de la experiencia no es el postor, consignar si dicha experiencia corresponde a la matriz en caso que el postor sea sucursal, o fue transmitida por reorganización societaria, debiendo acompañar la documentación sustentatoria correspondiente.

Si el postor acredita experiencia de otra persona jurídica como consecuencia de una reorganización societaria, debe presentar adicionalmente el Anexo N° 9.

Quando los contratos presentados se encuentren expresados en moneda extranjera, debe indicarse el tipo de cambio venta publicado por la Superintendencia de Banca, Seguros y AFP correspondiente a la fecha de suscripción.

Sin perjuicio de lo anterior, los postores deben llenar y presentar el Anexo N° 10 referido a la experiencia del postor en la especialidad.

**Importante**

*En el caso de consorcios, la calificación de la experiencia se realiza conforme a la Directiva "Participación de Proveedores en Consorcio en las Contrataciones del Estado".*



**CAPÍTULO IV**  
**FACTORES DE EVALUACIÓN**

La evaluación se realiza sobre la base de cien (100) puntos.

Para determinar la oferta con el mejor puntaje y el orden de prelación de las ofertas, se considera lo siguiente:

FACTOR DE EVALUACIÓN	PUNTAJE / METODOLOGÍA PARA SU ASIGNACIÓN
<b>A. PRECIO</b>	
<p><u>Evaluación:</u></p> <p>Se evaluará considerando el precio ofertado por el postor.</p> <p><u>Acreditación:</u></p> <p>Se acreditará mediante el documento que contiene el precio de la oferta (<b>Anexo N° 6</b>).</p>	<p>La evaluación consistirá en otorgar el máximo puntaje a la oferta de precio más bajo y se otorga a las demás ofertas puntajes inversamente proporcionales a sus respectivos precios, según la siguiente fórmula:</p> $P_i = \frac{O_m \times PMP}{O_i}$ <p>I = Oferta Pi = Puntaje de la oferta a evaluar Oi = Precio i Om = Precio de la oferta más baja PMP = Puntaje máximo del precio</p> <p><b>[100]<sup>19</sup> puntos</b></p>

**Importante**

*Los factores de evaluación elaborados por el comité de selección deben ser objetivos y guardan vinculación, razonabilidad y proporcionalidad con el objeto de la contratación. Asimismo, estos no pueden calificar con puntaje el cumplimiento del Expediente Técnico ni los requisitos de calificación.*

<sup>19</sup> De 83 a 100 puntos, en el caso de obras bajo la modalidad de ejecución llave en mano en las que se puede incluir adicionalmente el factor capacitación.



## CAPÍTULO V PROFORMA DEL CONTRATO

### Importante

- Dependiendo del objeto del contrato, de resultar indispensable, puede incluirse cláusulas adicionales o la adecuación de las propuestas en el presente documento, las que en ningún caso pueden contemplar disposiciones contrarias a la normativa vigente ni a lo señalado en este capítulo.
- En el caso de contratación de obras por paquete, se debe suscribir un contrato por cada obra incluida en el paquete.

Conste por el presente documento, la contratación de la ejecución de la obra [CONSIGNAR LA DENOMINACIÓN DE LA CONVOCATORIA], que celebra de una parte [CONSIGNAR EL NOMBRE DE LA ENTIDAD], en adelante LA ENTIDAD, con RUC N° [.....], con domicilio legal en [.....], representada por [.....], identificado con DNI N° [.....], y de otra parte [.....], con RUC N° [.....], con domicilio legal en [.....], inscrita en la Ficha N° [.....] Asiento N° [.....] del Registro de Personas Jurídicas de la ciudad de [.....], debidamente representado por su Representante Legal, [.....], con DNI N° [.....], según poder inscrito en la Ficha N° [.....] Asiento N° [.....] del Registro de Personas Jurídicas de la ciudad de [.....], a quien en adelante se le denominará EL CONTRATISTA en los términos y condiciones siguientes:

### CLÁUSULA PRIMERA: ANTECEDENTES

Con fecha [.....], el comité de selección adjudicó la buena pro de la LICITACIÓN PÚBLICA N° [CONSIGNAR NOMENCLATURA DEL PROCEDIMIENTO DE SELECCIÓN] para la contratación de la ejecución de la obra [CONSIGNAR LA DENOMINACIÓN DE LA CONVOCATORIA], a [INDICAR NOMBRE DEL GANADOR DE LA BUENA PRO], cuyos detalles e importe constan en los documentos integrantes del presente contrato.

### CLÁUSULA SEGUNDA: OBJETO

El presente contrato tiene por objeto [CONSIGNAR EL OBJETO DE LA CONTRATACIÓN].

### CLÁUSULA TERCERA: MONTO CONTRACTUAL

El monto total del presente contrato asciende a [CONSIGNAR MONEDA Y MONTO], que incluye todos los impuestos de Ley.

Este monto comprende el costo de la ejecución de la obra, todos los tributos, seguros, transporte, inspecciones, pruebas y, de ser el caso, los costos laborales conforme a la legislación vigente, así como cualquier otro concepto que pueda tener incidencia sobre la ejecución de la prestación materia del presente contrato.

### CLÁUSULA CUARTA: DEL PAGO<sup>20</sup>

LA ENTIDAD se obliga a pagar la contraprestación a EL CONTRATISTA en [INDICAR MONEDA], en periodos de valorización [CONSIGNAR MENSUALES U OTRO TIPO DE PERIODO], conforme a lo previsto en la sección específica de las bases. Asimismo, LA ENTIDAD o EL CONTRATISTA, según corresponda, se obligan a pagar el monto correspondiente al saldo de la liquidación del contrato de obra, en el plazo de [CONSIGNAR PLAZO EN DÍAS] días calendario, computados desde el día siguiente del consentimiento de la liquidación.

En caso de retraso en el pago de las valorizaciones, por razones imputables a LA ENTIDAD, EL CONTRATISTA tiene derecho al reconocimiento de los intereses legales efectivos, de conformidad con el artículo 39 de la Ley de Contrataciones del Estado y los artículos 1244, 1245 y 1246 del

<sup>20</sup> En cada caso concreto, dependiendo de la naturaleza del contrato, podrá adicionarse la información que resulte pertinente a efectos de generar el pago.

Código Civil. Para tal efecto, se formulará una valorización de intereses y el pago se efectuará en las valorizaciones siguientes.

#### **CLÁUSULA QUINTA: DEL PLAZO DE LA EJECUCIÓN DE LA PRESTACIÓN**

El plazo de ejecución del presente contrato es de [ ] días calendario, el mismo que se computa desde el día siguiente de cumplidas las condiciones previstas en el artículo 176 del Reglamento.

##### **Importante para la Entidad**

- Cuando en el expediente de contratación se establezca que la obra debe ejecutarse bajo la modalidad de ejecución llave en mano, en lugar del párrafo anterior, deberá considerarse lo siguiente, según corresponda:

*"El plazo de ejecución de la obra, el equipamiento, mobiliario y montaje hasta la puesta en servicio, materia de la presente convocatoria, es de [CONSIGNAR EL PLAZO DE EJECUCIÓN DE ESTA PRESTACIÓN. EL CUAL DEBE ESTAR EXPRESADO EN DÍAS CALENDARIO] días calendario, el mismo que se computa desde el día siguiente de cumplidas las condiciones previstas en el artículo 176 del Reglamento." <sup>21</sup>*

*"El plazo de ejecución de la obra, el equipamiento, mobiliario y montaje hasta la puesta en servicio, materia de la presente convocatoria, es de [CONSIGNAR EL PLAZO DE EJECUCIÓN DE ESTA PRESTACIÓN. EL CUAL DEBE ESTAR EXPRESADO EN DÍAS CALENDARIO] días calendario, el mismo que se computa desde el día siguiente de cumplidas las condiciones previstas en el artículo 176 del Reglamento y el plazo de la operación asistida de la obra es de [CONSIGNAR EL PLAZO DE EJECUCIÓN DE LA PRESTACIÓN ASISTIDA DE LA OBRA. EL CUAL DEBE ESTAR EXPRESADO EN DÍAS CALENDARIO] días calendario." <sup>22</sup>*

*Incorporar a las bases o eliminar, según corresponda*

#### **CLÁUSULA SEXTA: PARTES INTEGRANTES DEL CONTRATO**

El presente contrato está conformado por las bases integradas, la oferta ganadora, así como los documentos derivados del procedimiento de selección que establezcan obligaciones para las partes.

#### **CLÁUSULA SÉTIMA: GARANTÍAS**

EL CONTRATISTA entregó al perfeccionamiento del contrato la respectiva garantía incondicional, solidaria, irrevocable, y de realización automática en el país al solo requerimiento, a favor de LA ENTIDAD, por los conceptos, montos y vigencias siguientes:

- De fiel cumplimiento del contrato: [CONSIGNAR EL MONTO], a través de la [INDICAR EL TIPO DE GARANTÍA PRESENTADA] N° [INDICAR NÚMERO DEL DOCUMENTO] emitida por [SEÑALAR EMPRESA QUE LA EMITE]. Monto que es equivalente al diez por ciento (10%) del monto del contrato original, la misma que debe mantenerse vigente hasta el consentimiento de la liquidación final.

En el caso que corresponda, consignar lo siguiente:

- Garantía fiel cumplimiento por prestaciones accesorias: [CONSIGNAR EL MONTO], a través de la [INDICAR EL TIPO DE GARANTÍA PRESENTADA] N° [INDICAR NÚMERO DEL DOCUMENTO] emitida por [SEÑALAR EMPRESA QUE LA EMITE], la misma que debe mantenerse vigente hasta el cumplimiento total de las obligaciones garantizadas.

<sup>21</sup> Este párrafo debe ser incluido en el caso de obras que se ejecuten bajo la modalidad de ejecución llave en mano que no incluya operación asistida.

<sup>22</sup> Este párrafo debe ser incluido en el caso de obras que se ejecuten bajo la modalidad de ejecución llave en mano que incluya operación asistida.



### **CLÁUSULA OCTAVA: EJECUCIÓN DE GARANTÍAS POR FALTA DE RENOVACIÓN**

LA ENTIDAD puede solicitar la ejecución de las garantías cuando EL CONTRATISTA no las hubiere renovado antes de la fecha de su vencimiento, conforme a lo dispuesto en el literal a) del numeral 155.1 del artículo 155 del Reglamento de la Ley de Contrataciones del Estado.

#### **Importante para la Entidad**

- Sólo en el caso que la Entidad hubiese previsto otorgar adelanto, se debe incluir la siguiente cláusula:

#### **CLÁUSULA NOVENA: ADELANTO DIRECTO**

"LA ENTIDAD otorgará [CONSIGNAR NÚMERO DE ADELANTOS A OTORGARSE] adelantos directos por el [CONSIGNAR PORCENTAJE QUE EN NINGUN CASO EXCEDAN EN CONJUNTO EL 10% DEL MONTO DEL CONTRATO ORIGINAL] del monto del contrato original.

EL CONTRATISTA debe solicitar formalmente el [CONSIGNAR ADELANTO O PRIMER DESEMBOLO DEL ADELANTO DIRECTO] dentro de los ocho (8) días siguientes a la suscripción del contrato, adjuntando a su solicitud la garantía por adelantos mediante carta fianza o póliza de caución y el comprobante de pago correspondiente. LA ENTIDAD debe entregar el monto solicitado dentro de los siete (7) días siguientes a la presentación de la solicitud de EL CONTRATISTA.

Asimismo, EL CONTRATISTA debe solicitar la entrega de los demás adelantos directos en [CONSIGNAR EL PLAZO Y OPORTUNIDAD PARA LA SOLICITUD]<sup>23</sup>. La entrega del o los adelantos se realizará en [CONSIGNAR PLAZO Y OPORTUNIDAD].<sup>24</sup>

Vencido el plazo para solicitar el adelanto no procederá la solicitud.

- Si LA ENTIDAD considera necesario entregar adelantos para materiales e insumos a EL CONTRATISTA, deberá consignar la siguiente cláusula:

#### **CLÁUSULA DÉCIMA: ADELANTO PARA MATERIALES E INSUMOS**

"LA ENTIDAD otorgará adelantos para materiales e insumos por el [CONSIGNAR PORCENTAJE] del monto del contrato original, conforme al calendario de adquisición de materiales e insumos presentado por EL CONTRATISTA.

La entrega de los adelantos se realizará en un plazo de [CONSIGNAR PLAZO] días calendario previos a la fecha prevista en el calendario de adquisición de materiales e insumos para cada adquisición, con la finalidad que EL CONTRATISTA pueda disponer de los materiales e insumos en la oportunidad prevista en el calendario de avance de obra valorizado. Para tal efecto, EL CONTRATISTA debe solicitar la entrega del adelanto en un plazo de [CONSIGNAR PLAZO] días calendario anteriores al inicio del plazo antes mencionado, adjuntando a su solicitud la garantía por adelantos mediante carta fianza o póliza de caución y el comprobante de pago respectivo.

La primera solicitud de EL CONTRATISTA debe realizarse una vez iniciado el plazo de ejecución de la obra. No procede el otorgamiento del adelanto para materiales e insumos en los casos en que las solicitudes correspondientes sean realizadas con posterioridad a las fechas señaladas en el calendario de adquisición de materiales e insumos.

- Si LA ENTIDAD considera necesario entregar adelantos para equipamiento y mobiliario, en el caso de contratos bajo la modalidad de llave en mano, deberá consignar la siguiente cláusula:

<sup>23</sup> Indicar el plazo y oportunidad conforme al expediente de contratación.

<sup>24</sup> Este párrafo solo deberá ser incluido cuando la Entidad prevea la entrega de más de un adelanto directo al contratista.

<sup>25</sup> De conformidad con el numeral 180.2 del artículo 180 del Reglamento, los adelantos para materiales e insumos, no pueden superar el veinte por ciento (20%) del monto del contrato original, y en el caso de contratos bajo la modalidad de llave en mano, en los que se haya previsto el adelanto para equipamiento y mobiliario, no pueden superar en conjunto dicho porcentaje.



**CLÁUSULA.....: ADELANTO PARA EQUIPAMIENTO Y MOBILIARIO, EN CONTRATOS BAJO LA MODALIDAD LLAVE EN MANO**

"LA ENTIDAD otorgará adelantos para equipamiento y mobiliario por el [CONSIGNAR PORCENTAJE] del monto del contrato original, conforme al calendario de adquisición de materiales e insumos que incluye el equipamiento y mobiliario, presentado por EL CONTRATISTA.

La entrega de los adelantos se realizará en un plazo de [CONSIGNAR PLAZO] días calendario previos a la fecha prevista en el calendario de adquisición de materiales e insumos que incluye el equipamiento y mobiliario para cada adquisición, con la finalidad que EL CONTRATISTA pueda disponer del equipamiento y mobiliario en la oportunidad prevista en el calendario de avance de obra valorizado. Para tal efecto, EL CONTRATISTA debe solicitar la entrega del adelanto en un plazo de [CONSIGNAR PLAZO] días calendario anteriores al inicio del plazo antes mencionado, adjuntando a su solicitud la garantía por adelantos mediante carta fianza o póliza de caución y el comprobante de pago respectivo.

La primera solicitud de EL CONTRATISTA debe realizarse una vez iniciado el plazo de ejecución de la obra. No procede el otorgamiento del adelanto para equipamiento y mobiliario en los casos en que las solicitudes correspondientes sean realizadas con posterioridad a las fechas señaladas en el calendario de adquisición de materiales e insumos.

*Incorporar a las bases o eliminar, según corresponda.*

**Importante para la Entidad**

- En caso la Entidad hubiese previsto la obligación de constituir un fideicomiso para la administración de los adelantos, se debe incluir la siguiente cláusula:

**CLÁUSULA .....: FIDEICOMISO DE ADELANTOS<sup>27</sup>**

Para la administración de los adelantos destinados a la ejecución de la obra, se constituirá un fideicomiso conforme a lo establecido en los artículos 184 y 185 del Reglamento. El procedimiento para la solicitud y entrega de los adelantos se rige por lo dispuesto en dichos artículos.

**ADELANTO DIRECTO**

"La Entidad otorgará [CONSIGNAR NÚMERO DE ADELANTOS A OTORGARSE] adelantos directos por el [CONSIGNAR PORCENTAJE QUE EN NINGUN CASO EXCEDAN EN CONJUNTO EL 10% DEL MONTO DEL CONTRATO ORIGINAL] del monto del contrato original.

**ADELANTO PARA MATERIALES E INSUMOS**

"La Entidad otorgará adelantos para materiales e insumos por el [CONSIGNAR PORCENTAJE] del monto del contrato original, conforme al calendario de adquisición de materiales e insumos presentado por el contratista.

- En el caso de obras bajo la modalidad de ejecución llave en mano, cuando se haya previsto

<sup>26</sup> De conformidad con el numeral 180.2 del artículo 180 del Reglamento, los adelantos para materiales e insumos, no pueden superar el veinte por ciento (20%) del monto del contrato original, y en el caso de contratos bajo la modalidad de llave en mano, en los que se haya previsto el adelanto para equipamiento y mobiliario, no pueden superar en conjunto dicho porcentaje.

<sup>27</sup> Cabe precisar que, cuando la Entidad no haya incorporado en las bases la obligación de constituir un fideicomiso para la administración de los adelantos destinados a la ejecución de obra, las partes pueden acordar la incorporación de una cláusula en el contrato para la constitución del fideicomiso, de acuerdo a lo previsto en el numeral 184.9 del artículo 184 del Reglamento.

<sup>28</sup> De conformidad con el numeral 180.2 del artículo 180 del Reglamento, los adelantos para materiales e insumos, no pueden superar el veinte por ciento (20%) del monto del contrato original, y en el caso de contratos bajo la modalidad de llave en mano, en los que se haya previsto el adelanto para equipamiento y mobiliario, no pueden superar en conjunto dicho porcentaje.

otorgar adelanto para equipamiento y mobiliario, consignar lo siguiente:

**ADELANTO PARA EQUIPAMIENTO Y MOBILIARIO, EN CONTRATOS BAJO LA MODALIDAD LLAVE EN MANO**

"La Entidad otorgará adelantos para equipamiento y mobiliario por el [CONSIGNAR PORCENTAJE<sup>29</sup>] del monto del contrato original, conforme al calendario de adquisición de materiales e insumos que incluye el equipamiento y mobiliario, presentado por el contratista.

Incorporar a las bases o eliminar, según corresponda

**CLÁUSULA UNDÉCIMA: CONFORMIDAD DE LA OBRA**

La conformidad de la obra será dada con la suscripción del Acta de Recepción de Obra.

**CLÁUSULA DUODÉCIMA: DECLARACIÓN JURADA DEL CONTRATISTA**

EL CONTRATISTA declara bajo juramento que se compromete a cumplir las obligaciones derivadas del presente contrato, bajo sanción de quedar inhabilitado para contratar con el Estado en caso de incumplimiento.

**CLÁUSULA DÉCIMA TERCERA: ASIGNACIÓN DE RIESGOS DEL CONTRATO DE OBRA**

[INCLUIR<sup>30</sup> EN ESTA CLÁUSULA LA IDENTIFICACIÓN Y ASIGNACIÓN DE RIESGOS QUE PUEDAN OCURRIR DURANTE LA EJECUCIÓN DE LA OBRA, ASÍ COMO LA DETERMINACIÓN DE LA PARTE DEL CONTRATO QUE DEBE ASUMIRLOS DURANTE LA EJECUCIÓN CONTRACTUAL, SEGÚN LAS DISPOSICIONES PREVISTAS EN LA DIRECTIVA "GESTIÓN DE RIESGOS EN LA PLANIFICACIÓN DE LA EJECUCIÓN DE OBRAS". LA GESTIÓN DE RIESGOS FORMA PARTE DE LA ÚLTIMA VERSIÓN DEL EXPEDIENTE TÉCNICO DE OBRA PUBLICADO EN LA OPCIÓN "VER EXPEDIENTE TÉCNICO DE OBRA" DEL SEACE].

**CLÁUSULA DÉCIMA CUARTA: RESPONSABILIDAD POR VICIOS OCULTOS**

Ni la suscripción del Acta de Recepción de Obra, ni el consentimiento de la liquidación del contrato de obra, enervan el derecho de LA ENTIDAD a reclamar, posteriormente, por defectos o vicios ocultos, conforme a lo dispuesto por los artículos 40 de la Ley de Contrataciones del Estado y 173 de su Reglamento.

El plazo máximo de responsabilidad de EL CONTRATISTA es de [CONSIGNAR TIEMPO EN AÑOS, NO MENOR DE 7 AÑOS] años, contados a partir de la conformidad de la recepción [INDICAR TOTAL O PARCIAL, SEGÚN CORRESPONDA] de la obra.

**CLÁUSULA DÉCIMA QUINTA: PENALIDADES**

Si EL CONTRATISTA incurre en retraso injustificado en la ejecución de las prestaciones objeto del contrato, LA ENTIDAD le aplica automáticamente una penalidad por mora por cada día de atraso, de acuerdo a la siguiente fórmula:

$$\text{Penalidad Diaria} = \frac{0.10 \times \text{monto vigente}}{F \times \text{plazo vigente en días}}$$

Donde:

**F = 0.15 para plazos mayores a sesenta (60) días o;**

<sup>29</sup> De conformidad con el numeral 180.2 del artículo 180 del Reglamento, los adelantos para materiales e insumos, no pueden superar el veinte por ciento (20%) del monto del contrato original, y en el caso de contratos bajo la modalidad de llave en mano, en los que se haya previsto el adelanto para equipamiento y mobiliario, no pueden superar en conjunto dicho porcentaje.

<sup>30</sup> De acuerdo con el numeral 32.2 del artículo 32 de la Ley y el numeral 29.2 del artículo 29 del Reglamento, esta cláusula es obligatoria.



**F = 0.40 para plazos menores o iguales a sesenta (60) días.**

El retraso se justifica a través de la solicitud de ampliación de plazo debidamente aprobado. Adicionalmente, se considera justificado el retraso y en consecuencia no se aplica penalidad, cuando EL CONTRATISTA acredite, de modo objetivamente sustentado, que el mayor tiempo transcurrido no le resulta imputable. En este último caso la calificación del retraso como justificado por parte de LA ENTIDAD no da lugar al pago de gastos generales ni costos directos de ningún tipo, conforme el numeral 162.5 del artículo 162 del Reglamento de la Ley de Contrataciones del Estado.

Adicionalmente a la penalidad por mora se aplicarán las siguientes penalidades:

Otras penalidades			
N°	Supuesto de aplicación de penalidad	Forma de cálculo	Procedimiento
1	Cuando el personal acreditado permanece menos de sesenta (60) días desde el inicio de su participación en la ejecución del contrato o del íntegro del plazo de ejecución, si este es menor a los sesenta (60) días, de conformidad con las disposiciones establecidas en el numeral 190.2 del artículo 190 del Reglamento.	[INCLUIR LA FORMA DE CÁLCULO QUE NO PUEDE SER MENOR A LA MITAD DE UNA UNIDAD IMPOSITIVA TRIBUTARIA (0.5 UIT) NI MAYOR A UNA (1) UIT] por cada día de ausencia del personal en obra en el plazo previsto.	Según informe del [CONSIGNAR INSPECTOR O SUPERVISOR DE LA OBRA, SEGÚN CORRESPONDA].
2	En caso el contratista incumpla con su obligación de ejecutar la prestación con el personal acreditado o debidamente sustituido.	[INCLUIR LA FORMA DE CÁLCULO QUE NO PUEDE SER MENOR A LA MITAD DE UNA UNIDAD IMPOSITIVA TRIBUTARIA (0.5 UIT) NI MAYOR A UNA (1) UIT] por cada día de ausencia del personal en obra.	Según informe del [CONSIGNAR INSPECTOR O SUPERVISOR DE LA OBRA, SEGÚN CORRESPONDA].
3	[INCLUIR OTRAS PENALIDADES, DE SER EL CASO]		

En caso se haya autorizado el uso del cuaderno de obra físico, incluir la siguiente penalidad<sup>31</sup>:

Otras penalidades			
N°	Supuesto de aplicación de penalidad	Forma de cálculo	Procedimiento
(...)	Si el contratista o su personal, no permite el acceso al cuaderno de obra al [CONSIGNAR INSPECTOR O SUPERVISOR DE LA OBRA, SEGÚN CORRESPONDA], impidiéndole anotar las ocurrencias.	Cinco por mil (5/1000) del monto de la valorización del periodo por cada día de dicho impedimento.	Según informe del [CONSIGNAR INSPECTOR O SUPERVISOR DE LA OBRA, SEGÚN CORRESPONDA].
Esta penalidad solo aplica si el cuaderno de obra es físico.			

#### Importante

De haberse previsto otras penalidades a las previstas, incluir los supuestos de aplicación de penalidad, la forma de cálculo de la penalidad para cada supuesto y el procedimiento mediante el cual se verifica el supuesto a penalizar, conforme el artículo 163 del Reglamento de la Ley de Contrataciones del Estado.

<sup>31</sup> De conformidad con el numeral 9.3 de la Directiva N° 009-2020-OSCE/PRE "Lineamientos para el uso del Cuaderno de Obra Digital", excepcionalmente, una Entidad, de manera previa a la convocatoria del procedimiento de selección de la contratación de una obra, puede solicitar autorización para usar un cuaderno de obra físico, cuando en el lugar donde se ejecuta la obra no haya acceso a internet. Para dicho efecto, debe presentar la respectiva solicitud, por cada contrato de obra, a través del formato previsto en el Anexo N° 1 de dicha Directiva.



Estas penalidades se deducen de las valorizaciones o en la liquidación final, según corresponda; o si fuera necesario, se cobra del monto resultante de la ejecución de la garantía de fiel cumplimiento.

La penalidad por mora y las otras penalidades pueden alcanzar cada una un monto máximo equivalente al diez por ciento (10%) del monto del contrato vigente, o de ser el caso, del ítem que debió ejecutarse.

Cuando se llegue a cubrir el monto máximo de la penalidad por mora o el monto máximo para otras penalidades, LA ENTIDAD puede resolver el contrato por incumplimiento.

#### **CLÁUSULA DÉCIMA SEXTA: RESOLUCIÓN DEL CONTRATO**

Cualquiera de las partes puede resolver el contrato, de conformidad con el numeral 32.3 del artículo 32 y artículo 36 de la Ley de Contrataciones del Estado, y el artículo 164 de su Reglamento. De darse el caso, LA ENTIDAD procederá de acuerdo a lo establecido en los artículos 165 y 207 del Reglamento de la Ley de Contrataciones del Estado.

#### **CLÁUSULA DÉCIMA SÉTIMA: RESPONSABILIDAD DE LAS PARTES**

Cuando se resuelva el contrato por causas imputables a algunas de las partes, se debe resarcir los daños y perjuicios ocasionados, a través de la indemnización correspondiente. Ello no obsta la aplicación de las sanciones administrativas, penales y pecuniarias a que dicho incumplimiento diere lugar, en el caso que éstas correspondan.

Lo señalado precedentemente no exime a ninguna de las partes del cumplimiento de las demás obligaciones previstas en el presente contrato.

#### **CLÁUSULA DÉCIMA OCTAVA: ANTICORRUPCIÓN**

EL CONTRATISTA declara y garantiza no haber, directa o indirectamente, o tratándose de una persona jurídica a través de sus socios, integrantes de los órganos de administración, apoderados, representantes legales, funcionarios, asesores o personas vinculadas a las que se refiere el artículo 7 del Reglamento de la Ley de Contrataciones del Estado, ofrecido, negociado o efectuado, cualquier pago o, en general, cualquier beneficio o incentivo ilegal en relación al contrato.

Asimismo, el CONTRATISTA se obliga a conducirse en todo momento, durante la ejecución del contrato, con honestidad, probidad, veracidad e integridad y de no cometer actos ilegales o de corrupción, directa o indirectamente o a través de sus socios, accionistas, participacionistas, integrantes de los órganos de administración, apoderados, representantes legales, funcionarios, asesores y personas vinculadas a las que se refiere el artículo 7 del Reglamento de la Ley de Contrataciones del Estado.

Además, EL CONTRATISTA se compromete a i) comunicar a las autoridades competentes, de manera directa y oportuna, cualquier acto o conducta ilícita o corrupta de la que tuviera conocimiento; y ii) adoptar medidas técnicas, organizativas y/o de personal apropiadas para evitar los referidos actos o prácticas.

Finalmente, EL CONTRATISTA se compromete a no colocar a los funcionarios públicos con los que deba interactuar, en situaciones reñidas con la ética. En tal sentido, reconoce y acepta la prohibición de ofrecerles a éstos cualquier tipo de obsequio, donación, beneficio y/o gratificación, ya sea de bienes o servicios, cualquiera sea la finalidad con la que se lo haga.

#### **CLÁUSULA DÉCIMA NOVENA: MARCO LEGAL DEL CONTRATO**

Sólo en lo no previsto en este contrato, en la Ley de Contrataciones del Estado y su Reglamento, en las directivas que emita el OSCE y demás normativa especial que resulte aplicable, serán de aplicación supletoria las disposiciones pertinentes del Código Civil vigente, cuando corresponda, y demás normas de derecho privado.

#### **CLÁUSULA VIGÉSIMA: SOLUCIÓN DE CONTROVERSIAS<sup>32</sup>**

<sup>32</sup> De acuerdo con el numeral 225.3 del artículo 225 del Reglamento, las partes pueden recurrir al arbitraje ad hoc cuando las

Las controversias que surjan entre las partes durante la ejecución del contrato se resuelven mediante conciliación o arbitraje, según el acuerdo de las partes.

Cualquiera de las partes tiene derecho a iniciar el arbitraje a fin de resolver dichas controversias dentro del plazo de caducidad previsto en la Ley de Contrataciones del Estado y su Reglamento.

Facultativamente, cualquiera de las partes tiene el derecho a solicitar una conciliación dentro del plazo de caducidad correspondiente, según lo señalado en el artículo 224 del Reglamento de la Ley de Contrataciones del Estado, sin perjuicio de recurrir al arbitraje, en caso no se llegue a un acuerdo entre ambas partes o se llegue a un acuerdo parcial. Las controversias sobre nulidad del contrato solo pueden ser sometidas a arbitraje.

El Laudo arbitral emitido es inapelable, definitivo y obligatorio para las partes desde el momento de su notificación, según lo previsto en el numeral 45.21 del artículo 45 de la Ley de Contrataciones del Estado.

#### **Importante para la Entidad**

*De acuerdo con lo dispuesto en el numeral 243.4 del artículo 243 del Reglamento, la obligatoriedad de someter a Junta de Resolución de Disputas las controversias en los contratos de obra por montos superiores a veinte millones con 00/100 Soles (S/ 20 000 000,00), es obligatoria. Asimismo, el sometimiento de la solución de controversias a una Junta de Resolución de Disputas en los contratos cuyos montos sean iguales o menores a veinte millones con 00/100 Soles (S/ 20 000 000,00) es facultativa. En tal sentido, según lo previsto en el Anexo N° 2 de la Directiva N° 012-2019-OSCE/CD incluir la siguiente cláusula, según corresponda:*

#### **CLÁUSULA VIGÉSIMA PRIMERA: JUNTA DE RESOLUCIÓN DE DISPUTAS**

*Las partes acuerdan para la solución de las controversias derivadas del presente Contrato de Obra conformar una Junta de Resolución de Disputas (en adelante, la JRD) de acuerdo a las disposiciones de la Ley de Contrataciones del Estado, su Reglamento y las directivas que emita OSCE al respecto (en adelante, las "Normas Aplicables a la JRD"); encargando su organización y administración al [DENOMINACIÓN O RAZÓN SOCIAL DEL CENTRO DE ADMINISTRACIÓN DESIGNADO POR LAS PARTES AL CUAL ENCARGAN LA ORGANIZACIÓN DE LA JRD].*

*La JRD estará compuesta por [TRES (3) MIEMBROS / UN (1) MIEMBRO], los/el cual/es será/n designado/s conforme a las Normas Aplicables a la JRD.*

*Todas las controversias generadas entre las partes con ocasión al presente Contrato de Obra deben ser sometidas, en primer lugar, a la decisión de la JRD de conformidad con las Normas Aplicables a las JRD.*

*La decisión que emita la JRD es vinculante y, por tanto, de inmediato y obligatorio cumplimiento para las partes conforme a lo establecido en las Normas Aplicables a la JRD. El incumplimiento de la decisión otorga a la parte afectada la potestad de resolver el contrato, previo aviso requiriendo el cumplimiento.*

*En caso alguna de las Partes no esté de acuerdo con la decisión emitida por la JRD, podrá someter la controversia a arbitraje conforme a lo establecido en las Normas Aplicables a la JRD. Las Partes acuerdan que es condición obligatoria para el inicio del arbitraje el haber concluido de modo previo el procedimiento ante la JRD.*

*Si una Parte no manifiesta su disconformidad con una decisión emitida por la JRD en el plazo previsto en las Normas Aplicables a las JRD, entonces dicha decisión adquiere el carácter de definitiva y no podrá ser sometida a arbitraje. Si una Parte manifiesta su disconformidad con una decisión emitida por la JRD en el plazo previsto en las Normas Aplicables a las JRD, pero no inicia el arbitraje respectivo en el plazo previsto en dichas Normas, aquella adquiere la calidad de definitiva.*

*Incorporar o eliminar, según corresponda*

#### **CLÁUSULA VIGÉSIMA SEGUNDA: FACULTAD DE ELEVAR A ESCRITURA PÚBLICA**

controversias deriven de procedimientos de selección cuyo valor referencial sea menor o igual a cinco millones con 00/100 soles (S/ 5 000 000,00).





Cualquiera de las partes puede elevar el presente contrato a Escritura Pública corriendo con todos los gastos que demande esta formalidad.

**CLÁUSULA VIGÉSIMA TERCERA: DOMICILIO PARA EFECTOS DE LA EJECUCIÓN CONTRACTUAL**

Las partes declaran el siguiente domicilio para efecto de las notificaciones que se realicen durante la ejecución del presente contrato:

DOMICILIO DE LA ENTIDAD: [REDACTED]

DOMICILIO DEL CONTRATISTA: [CONSIGNAR EL DOMICILIO SEÑALADO POR EL POSTOR GANADOR DE LA BUENA PRO AL PRESENTAR LOS REQUISITOS PARA EL PERFECCIONAMIENTO DEL CONTRATO]

La variación del domicilio aquí declarado de alguna de las partes debe ser comunicada a la otra parte, formalmente y por escrito, con una anticipación no menor de quince (15) días calendario.

De acuerdo con las bases integradas, la oferta y las disposiciones del presente contrato, las partes lo firman por duplicado en señal de conformidad en la ciudad de [.....] al [CONSIGNAR FECHA].

\_\_\_\_\_  
"LA ENTIDAD"

\_\_\_\_\_  
"EL CONTRATISTA"

**Importante**

*Este documento puede firmarse digitalmente si ambas partes cuentan con firma digital, según la Ley N° 27269, Ley de Firmas y Certificados Digitales<sup>33</sup>.*

<sup>33</sup> Para mayor información sobre la normativa de firmas y certificados digitales ingresar a:  
<https://www.indecopi.gob.pe/web/firmas-digitales/firmar-y-certificados-digitales>



**CAPÍTULO VI**  
**CONSTANCIA DE PRESTACIÓN DE EJECUCIÓN DE OBRA**

De conformidad con el artículo 169 del Reglamento, se deja expresa constancia de la culminación de la prestación derivada del contrato mencionado en el numeral 3 del presente documento.

1	DATOS DEL DOCUMENTO	Número del documento			
		Fecha de emisión del documento			
2	DATOS DEL CONTRATISTA	Nombre, denominación o razón social			
		RUC			
		EN CASO EL CONTRATISTA SEA UN CONSORCIO, ADEMÁS SE DEBERÁ REGISTRAR LA SIGUIENTE INFORMACIÓN:			
		Nombre o razón social del integrante del consorcio	RUC	%	Descripción de las obligaciones
3	DATOS DEL CONTRATO	Número del contrato			
		Tipo y número del procedimiento de selección			
		Descripción del objeto del contrato			
		Fecha de suscripción del contrato			
		Monto del contrato			
4	DATOS DE LA OBRA	Denominación de la obra			
		Ubicación de la obra (Región, Provincia y Distrito)			
		Nombres y apellidos del Supervisor de la Obra			
		Plazo de ejecución de la obra	Plazo original	días calendario	
			Ampliación(es) de plazo	días calendario	
			Total plazo	días calendario	
			Fecha de culminación de la obra		
			Fecha de recepción de la obra		
			Fecha de liquidación de la obra		
		Monto de la obra	Número de adicionales de obra		
			Monto total de los adicionales		
			Número de deductivos		
			Monto total de los deductivos		
Monto total de la obra (sólo componente de obra)					



<b>5 APLICACIÓN DE PENALIDADES</b>	Monto de las penalidades por mora				
	Monto de otras penalidades				
	Monto total de las penalidades aplicadas				
<b>6 SOLUCIÓN DE CONTROVERSIAS DEL CONTRATO</b>	Junta de Resolución de Disputas	Si		No	
	Arbitraje	Si		No	
	N° de arbitrajes				
<b>7 DATOS DE LA ENTIDAD</b>	Nombre de la Entidad				
	RUC de la Entidad				
	Nombres y apellidos del funcionario que emite la constancia				
	Cargo que ocupa en la Entidad				
	Teléfono de contacto				
<b>8</b>	<b>NOMBRE, FIRMA Y SELLO DEL FUNCIONARIO COMPETENTE</b>				

9  
P  
Z



## ANEXOS



**ANEXO N° 1**

**DECLARACIÓN JURADA DE DATOS DEL POSTOR**

Señores  
**COMITÉ DE SELECCIÓN**  
**LICITACIÓN PÚBLICA N° 001-2024-INS**  
Presente.-

El que se suscribe, [...], postor y/o Representante Legal de [CONSIGNAR EN CASO DE SER PERSONA JURÍDICA], identificado con [CONSIGNAR TIPO DE DOCUMENTO DE IDENTIDAD] N° [CONSIGNAR NÚMERO DE DOCUMENTO DE IDENTIDAD], con poder inscrito en la localidad de [CONSIGNAR EN CASO DE SER PERSONA JURÍDICA] en la Ficha N° [CONSIGNAR EN CASO DE SER PERSONA JURÍDICA] Asiento N° [CONSIGNAR EN CASO DE SER PERSONA JURÍDICA], **DECLARO BAJO JURAMENTO** que la siguiente información se sujeta a la verdad:

Nombre, Denominación o Razón Social :			
Domicilio Legal :			
RUC :	Teléfono(s) :		
Correo electrónico :			

**Autorización de notificación por correo electrónico:**

Autorizo que se notifiquen al correo electrónico indicado las siguientes actuaciones:

1. Solicitud de reducción de la oferta económica.
2. Solicitud de subsanación de los requisitos para perfeccionar el contrato.
3. Solicitud para presentar los documentos para perfeccionar el contrato, según orden de prelación, de conformidad con lo previsto en el artículo 141 del Reglamento.
4. Respuesta a la solicitud de acceso al expediente de contratación.

Asimismo, me comprometo a remitir la confirmación de recepción, en el plazo máximo de dos (2) días hábiles de recibida la comunicación.

[CONSIGNAR CIUDAD Y FECHA]

.....  
**Firma, Nombres y Apellidos del postor o Representante legal, según corresponda**

**Importante**

*La notificación dirigida a la dirección de correo electrónico consignada se entenderá válidamente efectuada cuando la Entidad reciba acuse de recepción.*

**Importante**

*Cuando se trate de consorcios, la declaración jurada es la siguiente:*

**ANEXO N° 1**

**DECLARACIÓN JURADA DE DATOS DEL POSTOR**

Señores  
**COMITÉ DE SELECCIÓN**  
**LICITACIÓN PÚBLICA N° 001-2024-INS**  
Presente.-

El que se suscribe, [...], representante común del consorcio [CONSIGNAR EL NOMBRE DEL CONSORCIO], identificado con [CONSIGNAR TIPO DE DOCUMENTO DE IDENTIDAD] N° [CONSIGNAR NÚMERO DE DOCUMENTO DE IDENTIDAD], **DECLARO BAJO JURAMENTO** que la siguiente información se sujeta a la verdad:

Datos del consorciado 1			
Nombre, Denominación o Razón Social :			
Domicilio Legal :			
RUC :	Teléfono(s) :		
Correo electrónico :			

Datos del consorciado 2			
Nombre, Denominación o Razón Social :			
Domicilio Legal :			
RUC :	Teléfono(s) :		
Correo electrónico :			

Datos del consorciado ...			
Nombre, Denominación o Razón Social :			
Domicilio Legal :			
RUC :	Teléfono(s) :		
Correo electrónico :			

**Autorización de notificación por correo electrónico:**

Correo electrónico del consorcio:

Autorizo que se notifiquen al correo electrónico indicado las siguientes actuaciones:

1. Solicitud de reducción de la oferta económica.
2. Solicitud de subsanación de los requisitos para perfeccionar el contrato.
3. Solicitud para presentar los documentos para perfeccionar el contrato, según orden de prelación, de conformidad con lo previsto en el artículo 141 del Reglamento.
4. Respuesta a la solicitud de acceso al expediente de contratación.

Asimismo, me comprometo a remitir la confirmación de recepción, en el plazo máximo de dos (2) días hábiles de recibida la comunicación.

[CONSIGNAR CIUDAD Y FECHA]

Firma, Nombres y Apellidos del representante  
común del consorcio

**Importante**

*La notificación dirigida a la dirección de correo electrónico consignada se entenderá válidamente efectuada cuando la Entidad reciba acuse de recepción.*

**ANEXO N° 2**

**DECLARACIÓN JURADA  
(ART. 52 DEL REGLAMENTO DE LA LEY DE CONTRATACIONES DEL ESTADO)**

Señores  
**COMITÉ DE SELECCIÓN**  
**LICITACIÓN PÚBLICA N° 001-2024-INS**  
Presente. -

Mediante el presente el suscrito, postor y/o Representante Legal de [CONSIGNAR EN CASO DE SER PERSONA JURÍDICA], declaro bajo juramento:

- i. No haber incurrido y me obligo a no incurrir en actos de corrupción, así como a respetar el principio de integridad.
- ii. No tener impedimento para postular en el procedimiento de selección ni para contratar con el Estado, conforme al artículo 11 de la Ley de Contrataciones del Estado.
- iii. Conocer las sanciones contenidas en la Ley de Contrataciones del Estado y su Reglamento, así como las disposiciones aplicables de la Ley N° 27444, Ley del Procedimiento Administrativo General.
- iv. Participar en el presente proceso de contratación en forma independiente sin mediar consulta, comunicación, acuerdo, arreglo o convenio con ningún proveedor; y, conocer las disposiciones del Decreto Legislativo N° 1034, Decreto Legislativo que aprueba la Ley de Represión de Conductas Anticompetitivas.
- v. Conocer, aceptar y someterme a las bases, condiciones y reglas del procedimiento de selección.
- vi. Ser responsable de la veracidad de los documentos e información que presento en el presente procedimiento de selección.
- vii. Comprometerme a mantener la oferta presentada durante el procedimiento de selección y a perfeccionar el contrato, en caso de resultar favorecido con la buena pro.

[CONSIGNAR CIUDAD Y FECHA]

**Firma, Nombres y Apellidos del postor o  
Representante legal, según corresponda**

**Importante**

*En el caso de consorcios, cada integrante debe presentar esta declaración jurada, salvo que sea presentada por el representante común del consorcio.*



**ANEXO N° 3**

**DECLARACIÓN JURADA DE CUMPLIMIENTO DEL EXPEDIENTE TÉCNICO**

Señores  
**COMITÉ DE SELECCIÓN**  
**LICITACIÓN PÚBLICA N° 001-2024-INS**  
Presente.-

Es grato dirigirme a usted, para hacer de su conocimiento que luego de haber examinado las bases y demás documentos del procedimiento de la referencia y, conociendo todos los alcances y las condiciones detalladas en dichos documentos, el postor que suscribe ofrece la ejecución de la obra [CONSIGNAR EL OBJETO DE LA CONVOCATORIA], de conformidad con el respectivo Expediente Técnico y las demás condiciones que se indican en el numeral 3.1 del Capítulo III de la sección específica de las bases y los documentos del procedimiento.

[CONSIGNAR CIUDAD Y FECHA]

.....  
**Firma, Nombres y Apellidos del postor o**  
**Representante legal o común, según corresponda**



**ANEXO N° 4**

**DECLARACIÓN JURADA DE PLAZO DE EJECUCIÓN DE LA OBRA**

Señores  
**COMITÉ DE SELECCIÓN**  
**LICITACIÓN PÚBLICA N° 001-2024-INS**  
Presente.-

Mediante el presente, con pleno conocimiento de las condiciones que se exigen en las bases del procedimiento de la referencia, me comprometo a ejecutar la obra [CONSIGNAR LA DENOMINACIÓN DE LA CONVOCATORIA] en el plazo de [CONSIGNAR EL PLAZO OFERTADO, EL CUAL DEBE SER EXPRESADO EN DÍAS CALENDARIO] días calendario.

[CONSIGNAR CIUDAD Y FECHA]

.....  
**Firma, Nombres y Apellidos del postor o**  
**Representante legal o común, según corresponda**

**Importante para la Entidad**

- Cuando en el expediente de contratación establezca que la obra debe ejecutarse bajo la modalidad de ejecución llave en mano, considerar lo siguiente, según corresponda.

"Mediante el presente, con pleno conocimiento de las condiciones que se exigen en las bases del procedimiento de la referencia, me comprometo a ejecutar la obra [CONSIGNAR LA DENOMINACIÓN DE LA CONVOCATORIA], su equipamiento, mobiliario y montaje hasta la puesta en servicio, en el plazo de [CONSIGNAR EL PLAZO OFERTADO, EL CUAL DEBE ESTAR EXPRESADO EN DÍAS CALENDARIO] días calendario"<sup>34</sup>

"Mediante el presente, con pleno conocimiento de las condiciones que se exigen en las bases del procedimiento de la referencia, me comprometo a ejecutar la obra [CONSIGNAR LA DENOMINACIÓN DE LA CONVOCATORIA], su equipamiento, mobiliario y montaje hasta la puesta en servicio, en el plazo de [CONSIGNAR EL PLAZO OFERTADO, EL CUAL DEBE ESTAR EXPRESADO EN DÍAS CALENDARIO] días calendario, y la ejecución de la operación asistida de la obra en el plazo de [CONSIGNAR EL PLAZO OFERTADO DE LA PRESTACIÓN ASISTIDA DE LA OBRA, EL CUAL DEBE ESTAR EXPRESADO EN DÍAS CALENDARIO] días calendario."<sup>35</sup>

Incluir las disposiciones, según corresponda. Una vez culminada la elaboración de las bases, las notas que no se incorporen deben ser eliminadas

<sup>34</sup> Este párrafo debe ser incluido en el caso de obras que se ejecuten bajo la modalidad de ejecución llave en mano que no incluya operación asistida.

<sup>35</sup> Este párrafo debe ser incluido en el caso de obras que se ejecuten bajo la modalidad de ejecución llave en mano que incluya operación asistida.

**ANEXO N° 5**

**PROMESA DE CONSORCIO**  
**(Sólo para el caso en que un consorcio se presente como postor)**

Señores  
**COMITÉ DE SELECCIÓN**  
**LICITACIÓN PÚBLICA N° 001-2024-INS**  
Presente.-

Los suscritos declaramos expresamente que hemos convenido en forma irrevocable, durante el lapso que dure el procedimiento de selección, para presentar una oferta conjunta a la **LICITACIÓN PÚBLICA N° 001-2024-INS**.

Asimismo, en caso de obtener la buena pro, nos comprometemos a formalizar el contrato de consorcio, de conformidad con lo establecido por el artículo 140 del Reglamento de la Ley de Contrataciones del Estado, bajo las siguientes condiciones:

a) Integrantes del consorcio

1. [NOMBRE, DENOMINACIÓN O RAZÓN SOCIAL DEL CONSORCIADO 1].
2. [NOMBRE, DENOMINACIÓN O RAZÓN SOCIAL DEL CONSORCIADO 2].

b) Designamos a [CONSIGNAR NOMBRES Y APELLIDOS DEL REPRESENTANTE COMÚN], identificado con [CONSIGNAR TIPO DE DOCUMENTO DE IDENTIDAD] N° [CONSIGNAR NÚMERO DE DOCUMENTO DE IDENTIDAD], como representante común del consorcio para efectos de participar en todos los actos referidos al procedimiento de selección, suscripción y ejecución del contrato correspondiente con [CONSIGNAR NOMBRE DE LA ENTIDAD].

Asimismo, declaramos que el representante común del consorcio no se encuentra impedido, inhabilitado ni suspendido para contratar con el Estado.

c) Fijamos nuestro domicilio legal común en [.....].

d) Las obligaciones que corresponden a cada uno de los integrantes del consorcio son las siguientes:

1. OBLIGACIONES DE [NOMBRE, DENOMINACIÓN O RAZÓN SOCIAL DEL CONSORCIADO 1] [%]<sup>36</sup>

[DESCRIBIR LAS OBLIGACIONES DEL CONSORCIADO 1]

2. OBLIGACIONES DE [NOMBRE, DENOMINACIÓN O RAZÓN SOCIAL DEL CONSORCIADO 2] [%]<sup>37</sup>

[DESCRIBIR LAS OBLIGACIONES DEL CONSORCIADO 2]

TOTAL OBLIGACIONES

100%<sup>38</sup>

[CONSIGNAR CIUDAD Y FECHA]

<sup>36</sup> Consignar únicamente el porcentaje total de las obligaciones, el cual debe ser expresado en número entero, sin decimales.

<sup>37</sup> Consignar únicamente el porcentaje total de las obligaciones, el cual debe ser expresado en número entero, sin decimales.

<sup>38</sup> Este porcentaje corresponde a la sumatoria de los porcentajes de las obligaciones de cada uno de los integrantes del consorcio.



.....  
Consortiado 1  
Nombres, apellidos y firma del Consortiado 1  
o de su Representante Legal  
Tipo y N° de Documento de Identidad

.....  
Consortiado 2  
Nombres, apellidos y firma del Consortiado 2  
o de su Representante Legal  
Tipo y N° de Documento de Identidad

.....  
**Importante**

.....  
*De conformidad con el artículo 52 del Reglamento, las firmas de los integrantes del consorcio deben ser legalizadas.*  
.....

g

/

✶



**Importante para la Entidad**

*En caso de la contratación de la ejecución de una obra bajo el sistema a suma alzada incluir el siguiente anexo:*

*Esta nota deberá ser eliminada una vez culminada la elaboración de las bases*

**ANEXO N° 6**

**PRECIO DE LA OFERTA**

**ÍTEM N° [INDICAR NÚMERO]**

Señores  
**COMITÉ DE SELECCIÓN**  
**LICITACIÓN PÚBLICA N° 001-2024-INS**  
Presente.-

Es grato dirigirme a usted, para hacer de su conocimiento que, de acuerdo con las bases, mi oferta es la siguiente:

CONCEPTO	PRECIO TOTAL
TOTAL	

El precio de la oferta [CONSIGNAR LA MONEDA DE LA CONVOCATORIA] incluye todos los tributos, seguros, transporte, inspecciones, pruebas y, de ser el caso, los costos laborales conforme a la legislación vigente, así como cualquier otro concepto que pueda tener incidencia sobre el costo de la obra a ejecutar; excepto la de aquellos postores que gocen de alguna exoneración legal, no incluirán en el precio de su oferta los tributos respectivos.

[CONSIGNAR CIUDAD Y FECHA]

.....  
**Firma, Nombres y Apellidos del postor o**  
**Representante legal o común, según corresponda**

**Importante**

- El postor debe adjuntar el desagregado de partidas que sustenta su oferta, tal como se muestra de manera referencial en el siguiente ejemplo:*

N° ITEM	PARTIDA	UNIDAD	METRADO	PU	SUB TOTAL

1	Total costo directo (A)	
2	Gastos generales	
2.1	Gastos fijos	
2.2	Gastos variables	

	Total gastos generales (B)	
3	Utilidad (C)	
	SUBTOTAL (A+B+C)	
4	IGV <sup>39</sup>	
5	Monto total de la oferta	

- En caso que el postor reduzca su oferta, según lo previsto en el artículo 68 del Reglamento, debe presentar nuevamente este Anexo.
- El postor que goce de alguna exoneración legal, debe indicar que su oferta no incluye el tributo materia de la exoneración, debiendo incluir el siguiente texto:  
"Mi oferta no incluye [CONSIGNAR EL TRIBUTO MATERIA DE LA EXONERACIÓN]".
- De ser el caso, el análisis de precios unitarios y el detalle de los gastos generales fijos y variables no se presentan en la oferta, sino para el perfeccionamiento del contrato.

#### Importante para la Entidad

- A fin de facilitar la labor del comité de selección, se recomienda publicar conjuntamente con las bases un archivo en Excel del presupuesto de la obra conforme el expediente técnico a fin de que los postores puedan utilizarlo al momento de elaborar su oferta. En tal caso, consignar lo siguiente:

"Adicionalmente al documento escaneado del presente anexo, el postor puede adjuntar el archivo en Excel del presupuesto de la obra (que fue publicado conjuntamente con las bases), completando la información que sustenta el precio de su oferta. En caso de divergencia prevalece el documento escaneado del precio de la oferta".

- En caso de procedimientos según relación de ítems, consignar lo siguiente:

"El postor debe presentar el precio de su oferta en forma independiente, en los ítems que se presente".

- En caso de contratación de obras por paquete, consignar lo siguiente:

"El postor debe presentar el precio de su oferta con el detalle de cada obra incluida en el paquete".

- En caso de contrataciones que conllevan la ejecución de prestaciones accesorias, consignar lo siguiente:

"El postor debe detallar en el precio de su oferta, el monto correspondiente a la prestación principal y las prestaciones accesorias".

- Si durante la fase de actos preparatorios, las Entidades advierten que es posible la participación de proveedores que gozan del beneficio de la exoneración del IGV prevista en la Ley N° 27037, Ley de Promoción de la Inversión en la Amazonía, consignar lo siguiente:

"La oferta de los postores que presenten la Declaración Jurada de cumplimiento de condiciones para la aplicación de la exoneración del IGV (**Anexo N° 7**), debe encontrarse dentro de los límites del valor referencial sin IGV".

Incluir las disposiciones, según corresponda. Una vez culminada la elaboración de las bases, las notas que no se incorporen deben ser eliminadas

<sup>39</sup> Para el cálculo del IGV, aplica el redondeo previsto en la Resolución de Superintendencia SUNAT N° 025-2000/SUNAT o norma que la reemplace. En ese sentido, el porcentaje se calcula considerando dos (2) decimales. Para efectos del redondeo i) Si el primer decimal siguiente es inferior a cinco (5), el valor permanecerá igual, suprimiéndose los decimales posteriores y ii) Si el primer decimal siguiente es igual o superior a cinco (5), el valor será incrementado en un centésimo.



## NO APLICA

### Importante para la Entidad

*Si durante la fase de actos preparatorios, las Entidades advierten que es posible la participación de proveedores que gozan del beneficio de la exoneración del IGV prevista en la Ley N° 27037, Ley de Promoción de la Inversión en la Amazonía, incluir el siguiente anexo:*

*Esta nota deberá ser eliminada una vez culminada la elaboración de las bases*

### ANEXO N° 7

#### DECLARACIÓN JURADA DE CUMPLIMIENTO DE CONDICIONES PARA LA APLICACIÓN DE LA EXONERACIÓN DEL IGV

Señores  
COMITÉ DE SELECCIÓN  
LICITACIÓN PÚBLICA N° 001-2024-INS  
Presente.-

Mediante el presente el suscrito, postor y/o Representante Legal de [CONSIGNAR EN CASO DE SER PERSONA JURÍDICA], declaro bajo juramento que gozo del beneficio de la exoneración del IGV previsto en la Ley N° 27037, Ley de Promoción de la Inversión en la Amazonía, dado que cumplo con las condiciones siguientes:

- 1.- Que el domicilio fiscal de la empresa<sup>40</sup> se encuentra ubicada en la Amazonía y coincide con el lugar establecido como sede central (donde tiene su administración y lleva su contabilidad);
- 2.- Que la empresa se encuentra inscrita en las Oficinas Registrales de la Amazonía (exigible en caso de personas jurídicas);
- 3.- Que, al menos el setenta por ciento (70%) de los activos fijos de la empresa se encuentran en la Amazonía; y
- 4.- Que la empresa no ejecuta obras fuera de la Amazonía.

[CONSIGNAR CIUDAD Y FECHA]

Firma, Nombres y Apellidos del postor o  
Representante legal, según corresponda

### Importante

*Cuando se trate de consorcios, esta declaración jurada será presentada por cada uno de los integrantes del consorcio, salvo que se trate de consorcios con contabilidad independiente, en cuyo caso debe ser suscrita por el representante común, debiendo indicar su condición de consorcio con contabilidad independiente y el número de RUC del consorcio.*

<sup>40</sup> En el artículo 1 del "Reglamento de las Disposiciones Tributarias contenidas en la Ley de Promoción de la Inversión en la Amazonía" se define como "empresa" a las "Personas naturales, sociedades conyugales, sucesiones indivisas y personas consideradas jurídicas por la Ley del Impuesto a la Renta, generadoras de rentas de tercera categoría, ubicadas en la Amazonía. Las sociedades conyugales son aquéllas que ejerzan la opción prevista en el Artículo 16 de la Ley del Impuesto a la Renta."

## NO APLICA

### Importante para la Entidad

*En el caso de procedimientos por relación de ítems cuando la obra se ejecute fuera de la provincia de Lima y Callao y el monto del valor referencial de algún ítem no supere los novecientos mil Soles (S/ 900,000.00) debe considerarse el siguiente anexo:*

*Esta nota deberá ser eliminada una vez culminada la elaboración de las bases.*

### ANEXO N° 8

**SOLICITUD DE BONIFICACIÓN DEL DIEZ POR CIENTO (10%) POR OBRAS EJECUTADAS FUERA DE LA PROVINCIA DE LIMA Y CALLAO  
(DE SER EL CASO, SOLO PRESENTAR ESTA SOLICITUD EN EL ÍTEM [CONSIGNAR EL N° DEL ÍTEM O ÍTEMS CUYO VALOR REFERENCIAL NO SUPERA LOS NOVECIENTOS MIL SOLES (S/ 900,000.00)])**

Señores  
**COMITÉ DE SELECCIÓN**  
**LICITACIÓN PÚBLICA N° 001-2024-INS**  
Presente.-

Mediante el presente el suscrito, postor y/o Representante Legal de [CONSIGNAR EN CASO DE SER PERSONA JURIDICA], solicito la asignación de la bonificación del diez por ciento (10%) sobre el puntaje total en [CONSIGNAR EL ÍTEM O ÍTEMS, SEGÚN CORRESPONDA, EN LOS QUE SE SOLICITA LA BONIFICACIÓN] debido a que el domicilio de mi representada se encuentra ubicado en la provincia o provincia colindante donde se ejecuta la obra.

[CONSIGNAR CIUDAD Y FECHA]

.....  
**Firma, Nombres y Apellidos del postor o Representante legal, según corresponda**

### Importante

- Para asignar la bonificación, el comité de selección, verifica el domicilio consignado por el postor en el Registro Nacional de Proveedores (RNP).
- Para que el postor pueda acceder a la bonificación, debe cumplir con las condiciones establecidas en el literal f) del artículo 50 del Reglamento.

## NO APLICA

**Importante**

*Cuando se trate de consorcios, la declaración jurada es la siguiente:*

### ANEXO N° 8

**SOLICITUD DE BONIFICACIÓN DEL DIEZ POR CIENTO (10%) POR OBRAS EJECUTADAS FUERA DE LA PROVINCIA DE LIMA Y CALLAO  
(DE SER EL CASO, SOLO PRESENTAR ESTA SOLICITUD EN EL ÍTEM [CONSIGNAR EL N° DEL ÍTEM O ÍTEMS CUYO VALOR REFERENCIAL NO SUPERA LOS NOVECIENTOS MIL SOLES (S/ 900.000.00)])**

Señores  
**COMITÉ DE SELECCIÓN  
LICITACIÓN PÚBLICA N° 001-2024-INS**  
Presente.-

Mediante el presente el que se suscribe, [...], representante común del consorcio [CONSIGNAR EL NOMBRE DEL CONSORCIO], solicito la asignación de la bonificación del diez por ciento (10%) sobre el puntaje total en [CONSIGNAR EL ÍTEM O ÍTEMS, SEGÚN CORRESPONDA, EN LOS QUE SE SOLICITA LA BONIFICACIÓN] debido a que los domicilios de todos los integrantes del consorcio se encuentran ubicados en la provincia o provincias colindantes donde se ejecuta la obra.

[CONSIGNAR CIUDAD Y FECHA]

.....  
**Firma, Nombres y Apellidos del representante  
común del consorcio**

**Importante**

- Para asignar la bonificación, el comité de selección, verifica el domicilio consignado de los integrantes del consorcio, en el Registro Nacional de Proveedores (RNP).
- Para que un consorcio pueda acceder a la bonificación, cada uno de sus integrantes debe cumplir con las condiciones establecidas en el literal f) del artículo 50 del Reglamento.



**ANEXO N° 9**

**DECLARACIÓN JURADA  
(NUMERAL 49.4 DEL ARTÍCULO 49 DEL REGLAMENTO)**

Señores  
**COMITÉ DE SELECCIÓN**  
**LICITACIÓN PÚBLICA N° 001-2024-INS**  
Presente.-

Mediante el presente el suscrito, postor y/o Representante Legal de [CONSIGNAR EN CASO DE SER PERSONA JURÍDICA], declaro que la experiencia que acredito de la empresa [CONSIGNAR LA DENOMINACIÓN DE LA PERSONA JURÍDICA] como consecuencia de una reorganización societaria, no se encuentra en el supuesto establecido en el numeral 49.4 del artículo 49 del Reglamento.

[CONSIGNAR CIUDAD Y FECHA]

.....  
**Firma, Nombres y Apellidos del postor o  
Representante legal, según corresponda**

**Importante**

*A efectos de cautelar la veracidad de esta declaración, el postor puede verificar la información de la Relación de Proveedores Sancionados por el Tribunal de Contrataciones del Estado con Sanción Vigente en <http://portal.osce.gob.pe/rnp/content/relación-de-proveedores-sancionados>.*

*También le asiste dicha facultad al órgano encargado de las contrataciones o al órgano de la Entidad al que se le haya asignado la función de verificación de la oferta presentada por el postor ganador de la buena pro.*



ANEXO N° 10

EXPERIENCIA DEL POSTOR EN LA ESPECIALIDAD

Señores  
**COMITÉ DE SELECCIÓN**  
**LICITACIÓN PÚBLICA N° 001-2024-INS**  
Presente.-

Mediante el presente, el suscrito detalla lo siguiente como EXPERIENCIA EN OBRAS SIMILARES:

N°	CLIENTE	OBJETO DEL CONTRATO	N° CONTRATO	FECHA DEL CONTRATO <sup>41</sup>	FECHA DE RECEPCIÓN DE LA OBRA	EXPERIENCIA PROVENIENTE <sup>42</sup> DE:	MONEDA	IMPORTE <sup>43</sup>	TIPO DE CAMBIO VENTA <sup>44</sup>	MONTO FACTURADO ACUMULADO <sup>45</sup>
1										
2										
3										
4										
5										
6										

<sup>41</sup> Se refiere a la fecha de suscripción del contrato.

<sup>42</sup> Si el titular de la experiencia no es el postor, consignar si dicha experiencia corresponde a la matriz en caso que el postor sea sucursal, o fue transmitida por reorganización societaria, debiendo acompañar la documentación sustentatoria correspondiente. Al respecto, según la Opinión N° 216-2017/DTN "Considerando que la sociedad matriz y la sucursal constituyen la misma persona jurídica, la sucursal puede acreditar como suya la experiencia de su matriz". Del mismo modo, según lo previsto en la Opinión N° 010-2013/DTN, "... en una operación de reorganización societaria que comprende tanto una fusión como una escisión, la sociedad resultante podrá acreditar como suya la experiencia de la sociedad incorporada o absorbida, que se extingue producto de la fusión; asimismo, si en virtud de la escisión se transfiere un bloque patrimonial consistente en una línea de negocio completa, la sociedad resultante podrá acreditar como suya la experiencia de la sociedad escindida, correspondiente a la línea de negocio transmitida. De esta manera, la sociedad resultante podrá emplear la experiencia transmitida, como consecuencia de la reorganización societaria antes descrita, en los futuros procesos de selección en los que participe".

<sup>43</sup> Se refiere al monto del contrato ejecutado incluido adicionales y reducciones, de ser el caso.

<sup>44</sup> El tipo de cambio venta debe corresponder al publicado por la SBS correspondiente a la fecha de suscripción del contrato.

<sup>45</sup> Consignar en la moneda establecida para el valor referencial.

N°	CLIENTE	OBJETO DEL CONTRATO	N° CONTRATO	FECHA DEL CONTRATO <sup>41</sup>	FECHA DE RECEPCIÓN DE LA OBRA	EXPERIENCIA PROVENIENTE <sup>42</sup> DE	MONEDA	IMPORTE <sup>43</sup>	TIPO DE CAMBIO VENTA <sup>44</sup>	MONTO FACTURADO ACUMULADO <sup>45</sup>
7										
8										
9										
10										
TOTAL										

[CONSIGNAR CIUDAD Y FECHA]

.....  
Firma, Nombres y Apellidos del postor o  
Representante legal o común, según corresponda

9

10

11



## NO APLICA

### *Nota para la Entidad*

*En el caso de procedimientos por relación de ítems cuando el monto del valor referencial de algún ítem corresponda a una Adjudicación Simplificada, se incluye el siguiente anexo:*

*Esta nota deberá ser eliminada una vez culminada la elaboración de las bases*

### ANEXO N° 11

**SOLICITUD DE BONIFICACIÓN DEL CINCO POR CIENTO (5%) POR TENER LA CONDICIÓN DE MICRO Y PEQUEÑA EMPRESA**  
**ITEM [CONSIGNAR EL N° DEL ÍTEM O ÍTEMS CUYO VALOR REFERENCIAL CORRESPONDE A UNA ASÍ]**

Señores  
**COMITÉ DE SELECCIÓN**  
**LICITACIÓN PÚBLICA N° 001-2024-INS**  
Presente.-

Mediante el presente el suscrito, postor y/o Representante legal de [CONSIGNAR EN CASO DE SER PERSONA JURÍDICA], solicito la asignación de la bonificación del cinco por ciento (5%) sobre el puntaje total obtenido, debido a que mi representada cuenta con la condición de micro y pequeña empresa.

[CONSIGNAR CIUDAD Y FECHA]

.....  
**Firma, Nombres y Apellidos del postor o Representante legal o común, según corresponda**

### Importante

- Para asignar la bonificación, el comité de selección, según corresponda, verifica la página web del Ministerio de Trabajo y Promoción del Empleo en la sección consulta de empresas acreditadas en el REMYPE en el link <http://www2.trabajo.gob.pe/servicios-en-linea-2-2/>.
- Para que un consorcio pueda acceder a la bonificación, cada uno de sus integrantes debe cumplir con la condición de micro y pequeña empresa.

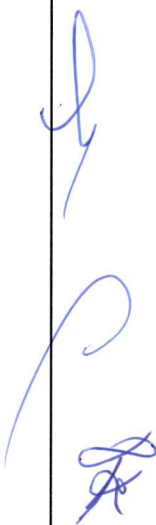

ANEXO N° 12

**AUTORIZACIÓN DE NOTIFICACIÓN DE LA DECISIÓN DE LA ENTIDAD SOBRE LA  
SOLICITUD DE AMPLIACIÓN DE PLAZO MEDIANTE MEDIOS ELECTRÓNICOS DE  
COMUNICACIÓN**

**(DOCUMENTO A PRESENTAR EN EL PERFECCIONAMIENTO DEL CONTRATO)**

Señores  
**COMITÉ DE SELECCIÓN**  
**LICITACIÓN PÚBLICA N° 001-2024-INS**  
PPresente.-

El que se suscribe, [...], postor adjudicado y/o Representante Legal de [CONSIGNAR EN CASO DE SER PERSONA JURÍDICA], identificado con [CONSIGNAR TIPO DE DOCUMENTO DE IDENTIDAD] N° [CONSIGNAR NUMERO DE DOCUMENTO DE IDENTIDAD], autorizo que durante la ejecución del contrato se me notifique al correo electrónico [INDICAR EL CORREO ELECTRONICO] lo siguiente:

✓ Notificación de la decisión de la Entidad respecto a la solicitud de ampliación de plazo.

[CONSIGNAR CIUDAD Y FECHA]

.....  
**Firma, Nombres y Apellidos del postor o  
Representante legal o común, según  
corresponda**

**Importante**

*La notificación de la decisión de la Entidad respecto a la solicitud de ampliación de plazo se efectúa por medios electrónicos de comunicación, siempre que se cuente con la autorización correspondiente y sea posible obtener un acuse de recibo a través del mecanismo utilizado.*

