

BASES ESTÁNDAR DEL PROCEDIMIENTO DE CONTRATACIÓN PÚBLICA ESPECIAL PARA LA RECONSTRUCCIÓN CON CAMBIOS CONTRATACIÓN DE EJECUCIÓN DE OBRAS¹

***Aprobadas mediante Resolución Directoral N° 056 -2018-RCC/DE,
modificadas por las Resoluciones Directorales N° 068-2018-RCC/DE, N°
084-2018-RCC/DE, N° 007-2019-RCC/DE, N° 081-2019-RCC/DE N° 055-
2020-ARCC/DE, y N° 00064-2020-ARCC/DE***

¹ Estas bases se utilizarán para la contratación de la ejecución de obras. Para tal efecto, se deberá tener en cuenta la siguiente definición:

Obra: Construcción, reconstrucción, remodelación, mejoramiento, demolición, renovación, ampliación y habilitación de bienes inmuebles, tales como edificaciones, estructuras, excavaciones, perforaciones, carreteras, puentes, entre otros, que requieren dirección técnica, expediente técnico o documento equivalente, mano de obra, materiales y/o equipos.



**PROCEDIMIENTO DE CONTRATACION PUBLICA
ESPECIAL N° 06-2021-MDP/CS – SEGUNDA
CONVOCATORIA**

CONTRATACIÓN DE LA EJECUCIÓN DE LA OBRA:

“REHABILITACIÓN DE LA INFRAESTRUCTURA
DE LA INSTITUCIÓN EDUCATIVA PRIMARIA N°
I.E. N°11082 MANUEL MENDO CAJO - CENTRO
POBLADO LA “U”, DISTRITO DE PITIPO -
FERREÑAFE – LAMBAYEQUE”

SECCIÓN GENERAL

DISPOSICIONES COMUNES DEL PROCEDIMIENTO DE SELECCIÓN

(ESTA SECCIÓN NO DEBE SER MODIFICADA EN NINGÚN EXTREMO, BAJO SANCIÓN DE NULIDAD)

CAPÍTULO I

ETAPAS DEL PROCEDIMIENTO DE SELECCIÓN

1.1. BASE LEGAL

- Ley N° 30556, Ley que aprueba disposiciones de carácter extraordinario para las intervenciones del Gobierno Nacional frente a desastres y que dispone la creación de la Autoridad para la Reconstrucción con Cambios (en adelante la Ley).
- Decreto Supremo N° 071-2018-PCM, que aprueba el Reglamento del Procedimiento de Contratación Pública Especial para la Reconstrucción con Cambios (en adelante el Reglamento).
- Decreto Supremo N° 082-2019-EF, que aprueba el T.U.O. de la Ley N° 30225, Ley de Contrataciones del Estado. (En adelante la LCE).
- Decreto Supremo N° 344-2018-EF, que aprueba el Reglamento de la Ley de Contrataciones del Estado. (En adelante el RLCE).
- Decreto Supremo N° 004-2019-JUS, T.U.O. de la Ley N° 27444 – Ley del Procedimiento Administrativo General.
- Decreto Supremo N° 021-2019-JUS, que aprueba el T.U.O. de la Ley N° 27806, Ley de Transparencia y de Acceso a la Información Pública.
- Decreto Legislativo N° 1440, Decreto Legislativo del Sistema Nacional de Presupuesto Público.
- Código Civil.

Las referidas normas incluyen sus respectivas modificaciones, de ser el caso.

Para la aplicación del derecho deberá considerarse la especialidad de las normas previstas en las presentes bases.

1.2. CONVOCATORIA

Se realiza a través de su publicación en el SEACE de conformidad con lo señalado en el artículo 33 del Reglamento, en la fecha señalada en el calendario del procedimiento de selección, debiendo adjuntar las bases administrativas.

1.3. REGISTRO DE PARTICIPANTES

El registro de participantes se lleva a cabo desde el día siguiente de la convocatoria hasta un día antes de la presentación de ofertas, de forma ininterrumpida. En el caso de un consorcio, basta que se registre uno (1) de sus integrantes.

El registro de participantes es gratuito y electrónico a través del SEACE.

El proveedor que desee participar en el presente procedimiento de selección debe registrarse como participante, debiendo contar para ello con inscripción vigente en el RNP, conforme al objeto de la contratación. Los proveedores extranjeros no domiciliados en el país que no cuenten con inscripción en el RNP deberán solicitar un usuario de habilitación a la Autoridad para la Reconstrucción con Cambios, la cual lo gestionará ante el OSCE.

1.4. FORMULACIÓN DE CONSULTAS Y OBSERVACIONES ADMINISTRATIVAS A LAS BASES

Todo participante puede formular consultas y observaciones administrativas a las bases dentro de los dos (2) días hábiles siguientes a la convocatoria, de conformidad con lo establecido en el artículo 35 del Reglamento.

Las consultas administrativas son aclaraciones respecto del contenido de las bases. Las observaciones administrativas se formulan por supuestas vulneraciones al Reglamento, a la

normativa de contrataciones u otra normativa que tenga relación con el objeto de contratación. Ambas se realizan de manera fundamentada.

Para dicho efecto, el participante registrará las consultas y observaciones administrativas en forma electrónica, a través del SEACE.

En esta etapa no proceden consultas técnicas sobre las características técnicas del objeto de la contratación.

1.5. ABSOLUCIÓN DE CONSULTAS Y OBSERVACIONES ADMINISTRATIVAS A LAS BASES

La absolución simultánea de las consultas y observaciones administrativas por parte del órgano encargado de la selección mediante pliego absolutorio se notifica a través del SEACE, al día siguiente del vencimiento del plazo previsto para la formulación de las consultas y observaciones administrativas.

La absolución se realiza de manera motivada.

Cabe precisar que en el caso de las observaciones administrativas se debe indicar si estas se acogen, se acogen parcialmente o no se acogen.

Importante

No se absolverán consultas y observaciones administrativas a las bases que se presenten extemporáneamente, en forma distinta a la señalada en las bases, o que sean formuladas por quienes no se han registrado como participantes.

No se absolverán consultas técnicas.

No procede la elevación al OSCE de los cuestionamientos al pliego de absolución de consultas y observaciones administrativas.

1.6. INTEGRACIÓN DE BASES

Las bases integradas constituyen las reglas definitivas del procedimiento de selección. Estas incorporan obligatoriamente las modificaciones que se hayan producido como consecuencia de las consultas y observaciones administrativas.

Absueltas las consultas y las observaciones administrativas, o si las mismas no se han presentado, se integran las bases como reglas definitivas del procedimiento de selección.

La integración y publicación de las bases integradas se realiza el mismo día de la absolución de consultas y observaciones administrativas, según el calendario establecido.

Las bases integradas no pueden ser cuestionadas en ninguna otra vía ni modificadas por autoridad administrativa alguna, bajo responsabilidad del Titular de la Entidad, salvo las acciones de supervisión a cargo del OSCE.

El comité de selección no puede continuar con la tramitación del procedimiento de selección si no ha publicado las bases integradas en el SEACE.

1.7. FORMA DE PRESENTACIÓN DE OFERTAS

La presentación de ofertas se realiza de manera electrónica a través del SEACE durante el periodo establecido en la convocatoria, conforme lo establece el artículo 36 del Reglamento.

Las ofertas, se presentan en idioma castellano o, en su defecto, acompañados de traducción simple con la indicación y suscripción de quien oficie de traductor debidamente identificado, salvo el caso de la información técnica complementaria contenida en folletos, instructivos,

catálogos o similares, que puede ser presentada en el idioma original. El postor es responsable de la exactitud y veracidad de dichos documentos.

Las declaraciones juradas, formatos o formularios previstos en las bases que conforman las ofertas deben estar debidamente firmados por el postor. Los demás documentos deben ser visados por el postor. En el caso de persona jurídica, por su representante legal, apoderado o mandatario designado para dicho fin y, en el caso de persona natural, por este o su apoderado.

El precio de la oferta debe incluir todos los tributos, seguros, transporte, inspecciones, pruebas y, de ser el caso, los costos laborales conforme la legislación vigente, así como cualquier otro concepto que pueda tener incidencia sobre el costo de la ejecución de la obra a contratar, excepto la de aquellos postores que gocen de alguna exoneración legal, los que en ese caso, no incluirán en el precio de su oferta los tributos respectivos.

El precio total de la oferta y los subtotales que lo componen deben ser expresados con dos decimales.

Importante

- *Los formularios electrónicos que se encuentran en el SEACE y que los proveedores deben llenar para presentar sus ofertas, tienen carácter de declaración jurada.*
- *En caso la información contenida en los documentos escaneados que conforman la oferta no coincida con lo declarado a través del SEACE, prevalece la información declarada en los documentos escaneados.*
- *No se tomarán en cuenta las ofertas que se presenten en físico a la Entidad.*

1.8. PRESENTACIÓN Y APERTURA DE OFERTAS

El participante presentará su oferta de manera electrónica a través del SEACE, desde las 00:01 horas hasta las 23:59 horas del día establecido en el cronograma del procedimiento; adjuntando el archivo digitalizado que contenga los documentos que conforman la oferta de acuerdo a lo requerido en las bases.

El participante debe verificar antes de su envío, bajo su responsabilidad, que el archivo pueda ser descargado y su contenido sea legible.

Importante

Los integrantes de un consorcio no pueden presentar ofertas individuales ni conformar más de un consorcio en un procedimiento de selección, o en un determinado ítem cuando se trate de procedimientos de selección según relación de ítems.

En la apertura electrónica de la oferta, el comité de selección, verifica la presentación de lo exigido en la sección específica de las bases, de conformidad con el artículo 37 del Reglamento y determina si las ofertas responden a las características y/o requisitos funcionales y condiciones del requerimiento, detalladas en la sección específica de las bases. De no cumplir con lo requerido, la oferta se considera no admitida.

Solo pasan a la etapa de evaluación las ofertas técnicas que cumplen con lo señalado en el párrafo anterior.

Las propuestas técnicas que no alcancen el puntaje mínimo de sesenta (60) puntos, serán descalificadas en esta etapa y no accederán a la evaluación económica.

Asimismo, el comité de selección devuelve las ofertas que se encuentren por debajo del noventa por ciento (90%) del valor referencial, así como las ofertas que excedan el valor referencial, teniéndolas por no admitidas, conforme al artículo 39 del Reglamento.

1.9. EVALUACIÓN DE LAS OFERTAS

La evaluación de las ofertas que cumplan con lo señalado en el numeral anterior tiene por objeto determinar la oferta con el mejor puntaje y el orden de prelación de las ofertas, según los factores y el procedimiento de evaluación enunciados en la sección específica de las bases.

La evaluación de ofertas es integral y se realiza en dos (2) etapas. La primera es la técnica y la segunda la económica y se realizan sobre la base de:

Oferta técnica : 100 puntos
Oferta económica : 100 puntos

1.9.1 EVALUACIÓN DE LAS OFERTAS TÉCNICAS

La evaluación técnica se realiza conforme al factor de evaluación: Experiencia del postor, descrito en la sección específica de las bases.

1.9.2 EVALUACIÓN DE OFERTAS ECONÓMICAS

La evaluación económica consistirá en asignar el puntaje máximo establecido a la oferta económica de menor monto. Al resto de ofertas se les asignará un puntaje inversamente proporcional, según la siguiente fórmula:

$$P_i = \frac{O_m \times PMPE}{O_i}$$

Donde:

i = Oferta
P_i = Puntaje de la oferta económica i
O_i = Oferta Económica i
O_m = Oferta Económica de monto o precio más bajo
PMPE = Puntaje Máximo de la oferta Económica

La determinación del puntaje total de las ofertas se realiza de conformidad con los coeficientes de ponderación previstos en la sección específica de las bases.

1.10. SUBSANACIÓN DE LAS OFERTAS

La subsanación de las ofertas se sujeta a los supuestos establecidos en el artículo 38 del Reglamento.

Cuando se requiera subsanación, la oferta continúa vigente para todo efecto, a condición de la efectiva subsanación dentro del plazo otorgado, el que no puede exceder de dos (2) días hábiles. La presentación de las subsanaciones se realiza a través del SEACE.

Importante

En tanto se implemente en el SEACE la funcionalidad para la subsanación de ofertas electrónicas, esta se realiza a través de la Unidad de Trámite Documentario de la Entidad.

1.11. OTORGAMIENTO DE LA BUENA PRO

El comité de selección otorga la buena pro, en la fecha señalada en el calendario de las bases al postor que hubiera obtenido el mayor puntaje.

En el supuesto de que dos (2) o más ofertas empaten, el otorgamiento de la buena pro se determina por sorteo a través del SEACE.

Importante

En tanto se implemente en el SEACE la funcionalidad para el sorteo en caso de empate, para realizar el acto de desempate se requiere la citación oportuna de los postores que hayan empatado, pudiendo participar en calidad de veedor un representante del Sistema Nacional de Control, notario o juez de paz.

El otorgamiento de la buena pro se publica y se entiende notificado a través del SEACE, el mismo día de su realización, bajo responsabilidad del Órgano encargado de las contrataciones o Comité de Selección, según corresponda, debiendo incluir el acta de otorgamiento de la buena pro y cuadro comparativo, detallando los resultados de la calificación y evaluación. Esta información se publica el mismo día en el SEACE.

El mismo día de otorgada la buena pro, se publica en el SEACE la totalidad de las ofertas presentadas y documentos que sirvieron para la calificación y evaluación de las ofertas y el expediente de contratación, bajo responsabilidad del Titular de la Entidad. Asimismo, el día de vencimiento del plazo para el perfeccionamiento del contrato, las entidades publican los documentos presentados para tal fin.

En el portal institucional de la Autoridad para la Reconstrucción con Cambios y/o en el portal institucional de la Entidad se publica a través de un repositorio la información señalada en el párrafo precedente, cuya dirección URL debe ser consignada en las bases del procedimiento de selección.

1.12. CONSENTIMIENTO DE LA BUENA PRO

Cuando se hayan presentado dos (2) o más ofertas, el consentimiento de la buena pro se produce a los cinco (5) días hábiles de la notificación de su otorgamiento, sin que los postores hayan ejercido el derecho de interponer el recurso de apelación.

En caso se haya presentado una sola oferta, el consentimiento de la buena pro se produce el mismo día de la notificación de su otorgamiento.

El consentimiento de la buena pro se publica en el SEACE el mismo día de producido.

Importante

Una vez consentido el otorgamiento de la buena pro, la Entidad realiza la inmediata verificación de la oferta presentada por el postor ganador de la buena pro. En caso de comprobar inexactitud o falsedad en las declaraciones, información o documentación presentada, la Entidad declara la nulidad del otorgamiento de la buena pro o del contrato, dependiendo de la oportunidad en que se hizo la comprobación, de conformidad con lo establecido en la LCE y en el RLCE. Adicionalmente, la Entidad comunica al Tribunal de Contrataciones del Estado para que inicie el procedimiento administrativo sancionador y al Ministerio Público para que interponga la acción penal correspondiente.

Al día hábil siguiente de consentido el otorgamiento de la buena pro o de haber quedado administrativamente firme, el órgano a cargo del procedimiento de selección, bajo responsabilidad, elabora y remite un informe al Órgano de Control Institucional de la Entidad, sustentando la admisión de ofertas, la evaluación y el otorgamiento de puntaje. En el caso de Entidades que no cuenten con Órgano de Control Institucional, el informe se remite al órgano correspondiente del Sistema Nacional de Control. Dicho informe se publica, el mismo día de su remisión, en el SEACE.

CAPÍTULO II

SOLUCIÓN DE CONTROVERSIAS DURANTE EL PROCEDIMIENTO DE SELECCIÓN

2.1. RECURSO DE APELACIÓN

A través del recurso de apelación se pueden impugnar los actos dictados durante el desarrollo del procedimiento de selección hasta antes del perfeccionamiento del contrato.

El recurso de apelación se presenta ante la Entidad convocante, y es conocido y resuelto por su Titular, en el caso de Gobiernos Locales y Regionales cuando el valor referencial del procedimiento o del ítem impugnado sea igual o menor a seiscientos (600) UIT y para el caso de entidades del Gobierno Nacional cuando el valor referencial del procedimiento o del ítem impugnado sea igual o menor a dos mil cuatrocientas (2 400) UIT. Cuando el valor referencial sea mayor a dichos montos, el recurso de apelación se presenta ante y es resuelto por el Tribunal de Contrataciones del Estado.

Los actos que declaren la nulidad de oficio y otros actos emitidos por el Titular de la Entidad que afecten la continuidad del procedimiento de selección, pueden impugnarse ante el Tribunal de Contrataciones del Estado.

2.2. PLAZOS DE INTERPOSICIÓN DEL RECURSO DE APELACIÓN

Dentro de los cinco (5) días hábiles siguientes a la notificación del otorgamiento de la buena pro, se pueden impugnar los actos dictados desde la convocatoria hasta antes de la suscripción del contrato mediante recurso de apelación, de conformidad con lo establecido en el artículo 7-A de la Ley.

El plazo para resolver y notificar la resolución que resuelve el recurso de apelación es de diez (10) días hábiles, contados desde el día siguiente de su interposición o de la subsanación del recurso.

CAPÍTULO III DEL CONTRATO

3.1. PERFECCIONAMIENTO DEL CONTRATO

Consentido o administrativamente firme el otorgamiento de la Buena Pro, el postor debe presentar a la entidad la documentación para la suscripción del contrato prevista en las bases, dentro de los cinco (5) días hábiles siguientes. Este plazo comprende tres (3) días hábiles para la presentación de documentos, un (1) días hábil para evaluar los documentos y realizar observaciones, y un (1) día para la subsanación de observaciones y suscripción del contrato. La observación a la presentación de documentos para suscribir el contrato se realiza vía correo electrónico, dentro del vencimiento del plazo para la presentación de dichos documentos.

Antes de la suscripción del contrato, el ganador de la buena pro que tenga la condición de “no domiciliado” debe acreditar su inscripción en el RNP.

El ganador de la buena pro para suscribir el contrato debe acreditar la experiencia del personal requerido, conforme al requerimiento indicado en la sección específica de las Bases.

Para perfeccionar el contrato, el postor ganador de la buena pro debe presentar los documentos señalados en el artículo 54 del Reglamento, así como los previstos en la sección específica de las bases.

3.2. GARANTÍAS

Las garantías que deben otorgar los postores y/o contratistas, según corresponda, son las de fiel cumplimiento del contrato y por los adelantos.

3.2.1. GARANTÍA DE FIEL CUMPLIMIENTO

Como requisito indispensable para perfeccionar el contrato, el postor ganador debe entregar a la Entidad la garantía de fiel cumplimiento del mismo por una suma equivalente al diez por ciento (10%) del monto del contrato original. Esta debe mantenerse vigente hasta el consentimiento de la liquidación final.

3.2.2. GARANTÍA DE FIEL CUMPLIMIENTO POR PRESTACIONES ACCESORIAS

En las contrataciones que conllevan la ejecución de prestaciones accesorias, tales como mantenimiento, reparación o actividades afines, se debe otorgar una garantía adicional por este concepto, la misma que debe ser renovada periódicamente hasta el cumplimiento total de las obligaciones garantizadas, no pudiendo eximirse su presentación en ningún caso.

3.2.3. GARANTÍA POR ADELANTO

En caso se haya previsto en la sección específica de las bases la entrega de adelantos, el contratista debe presentar una garantía emitida por idéntico monto conforme a lo estipulado en el artículo 61 del Reglamento. La presentación de esta garantía es exceptuada únicamente cuando la Entidad establece la constitución de fideicomisos, conforme lo estipulado en el artículo 78 del Reglamento.

3.3. REQUISITOS DE LAS GARANTÍAS

Las garantías que se presenten deben ser incondicionales, solidarias, irrevocables y de realización automática en el país, al solo requerimiento de la Entidad. Asimismo, deben ser emitidas por empresas que se encuentren bajo la supervisión directa de la Superintendencia de Banca, Seguros y Administradoras Privadas de Fondos de Pensiones y que cuenten con clasificación de riesgo B o superior. Asimismo, deben estar autorizadas para emitir garantías; o estar consideradas en la última lista de bancos extranjeros de primera categoría que

periódicamente publica el Banco Central de Reserva del Perú.

Importante

Corresponde a la Entidad verificar que las garantías presentadas por el postor ganador de la buena pro y/o contratista cumplan con los requisitos y condiciones necesarios para su aceptación y eventual ejecución, sin perjuicio de la determinación de las responsabilidades funcionales que correspondan.

Advertencia

Los funcionarios de las Entidades no deben aceptar garantías emitidas bajo condiciones distintas a las establecidas en el presente numeral, debiendo tener en cuenta lo siguiente:

1. La clasificadora de riesgo que asigna la clasificación a la empresa que emite la garantía debe encontrarse listada en el portal web de la SBS (<http://www.sbs.gob.pe/sistema-financiero/clasificadoras-de-riesgo>).

2. Se debe identificar en la página web de la clasificadora de riesgo respectiva, cuál es la clasificación vigente de la empresa que emite la garantía, considerando la vigencia a la fecha de emisión de la garantía.

3. Para fines de lo establecido en el artículo 60 del Reglamento, la clasificación de riesgo B, incluye las clasificaciones B+ y B.

4. Si la empresa que otorga la garantía cuenta con más de una clasificación de riesgo emitida por distintas empresas listadas en el portal web de la SBS, bastará que en una de ellas cumpla con la clasificación mínima establecida en el Reglamento.

En caso exista alguna duda sobre la clasificación de riesgo asignada a la empresa emisora de la garantía, se deberá consultar a la clasificadora de riesgos respectiva.

De otro lado, además de cumplir con el requisito referido a la clasificación de riesgo, a efectos de verificar si la empresa emisora se encuentra autorizada por la SBS para emitir garantías, debe revisarse el portal web de dicha Entidad (<http://www.sbs.gob.pe/sistema-financiero/relacion-de-empresas-que-se-encuentran-autorizadas-a-emitir-cartas-fianza>).

Los funcionarios competentes deben verificar la autenticidad de la garantía a través de los mecanismos establecidos (consulta web, teléfono u otros) por la empresa emisora.

3.4. EJECUCIÓN DE GARANTÍAS

La Entidad puede solicitar la ejecución de las garantías conforme a los supuestos contemplados en el numeral 61.2 del artículo 61 del Reglamento.

3.5. INICIO DE PLAZO DE EJECUCIÓN DE OBRA

El inicio del plazo de ejecución de obra comienza a regir desde el día siguiente de que se cumplan las siguientes condiciones:

1. Que la Entidad notifique al contratista quién es el inspector o el supervisor, según corresponda;
2. Que la Entidad haya hecho entrega total o parcial del terreno o lugar donde se ejecuta la obra, según corresponda
3. Que la Entidad provea el calendario de entrega de los materiales e insumos que, de acuerdo con las Bases, hubiera asumido como obligación;
4. Que la Entidad haya hecho entrega del expediente técnico de obra completo, en caso este haya sido modificado;

5. Que la Entidad haya otorgado al contratista el adelanto directo, o se haya constituido el fideicomiso.

Las condiciones a que se refieren los numerales precedentes, deben ser cumplidas dentro de los quince (15) días contados a partir del día siguiente de la suscripción del contrato. En caso no se haya solicitado la entrega del adelanto directo, el plazo se inicia con el cumplimiento de las demás condiciones.

La Entidad puede acordar con el contratista diferir la fecha de inicio del plazo de ejecución de la obra según los supuestos previstos en el numeral 73.2 del artículo 73 del Reglamento.

Las circunstancias invocadas se sustentan en un informe técnico que forma parte del expediente de contratación, debiendo suscribir la adenda correspondiente.

3.6. RESIDENTE DE OBRA²

Profesional colegiado, habilitado y especializado designado por el contratista, previa conformidad de la Entidad, el cual puede ser ingeniero o arquitecto³, según corresponda a la naturaleza de los trabajos, con no menos de dos (2) años de experiencia en la especialidad, en función de la naturaleza, envergadura y complejidad de la obra⁴, correspondiendo a la Entidad determinar el periodo de experiencia requerido para la ejecución de la prestación.

Por su sola designación, el residente representa al contratista como responsable técnico de la obra, no estando facultado a pactar modificaciones al contrato.

Importante

El residente de obra no puede prestar servicios en más de una obra a la vez, salvo el caso de obras convocadas por paquete, en las cuales la participación permanente, directa y exclusiva del residente de obra es definida en la sección específica de las bases por la Entidad, bajo responsabilidad, teniendo en consideración la complejidad y magnitud de las obras a ejecutar, de conformidad con el artículo 75 del Reglamento.

3.7. INSPECTOR O SUPERVISOR⁵ DE OBRA

Profesional colegiado, habilitado y especializado, con no menos de dos (2) años de experiencia en la especialidad, designado por la Entidad para velar directa y permanentemente por la correcta ejecución técnica, económica y administrativa de la obra y del cumplimiento del contrato. Debe cumplir, como mínimo, con la misma experiencia y calificaciones profesionales establecidas para el residente de obra.

En caso que el supervisor sea una persona jurídica, esta debe designar a una persona natural como supervisor permanente en la obra.

² De acuerdo con el artículo 75 del Reglamento, durante la ejecución de la obra debe contarse, de modo permanente y directo, con un residente de obra.

³ Según lo definido en el expediente técnico de obra que es parte de las bases, conforme a la naturaleza de la obra a ser ejecutada.

⁴ En el expediente técnico que es parte de las bases, la Entidad puede establecer experiencia adicional para el profesional propuesto como residente de obra, según la naturaleza, envergadura y complejidad de la obra a ejecutar.

⁵ De acuerdo con el artículo 79 del Reglamento, debe designarse a un supervisor cuando el valor de la obra a ejecutarse sea igual o mayor al monto establecido por la Ley de Presupuesto del Sector Público para el Año Fiscal en el que se convoca el procedimiento de selección.

Importante

El supervisor de obra, cuando es persona natural, o el jefe de supervisión, en caso el supervisor sea persona jurídica, no podrá prestar servicios en más de una obra a la vez, salvo, el caso de obras convocadas por paquete, en las cuales la participación permanente, directa y exclusiva del inspector o supervisor es definida en la sección específica de las bases por la Entidad, bajo responsabilidad, teniendo en consideración la complejidad y magnitud de las obras a ejecutar, de conformidad con el numeral 79.3 del artículo 79 del Reglamento.

3.8. CUADERNO DE OBRA Y ANOTACIÓN DE OCURRENCIAS

En la fecha de entrega del terreno, el contratista entrega y abre el cuaderno de obra, el mismo que debe encontrarse legalizado y es firmado en todas sus páginas por el inspector o supervisor, según corresponda, y por el residente, a fin de evitar su adulteración. Dichos profesionales son los únicos autorizados para hacer anotaciones en el cuaderno de obra.

El cuaderno de obra consta de una hoja original con tres (3) copias desglosables, correspondiendo una de estas a la Entidad, otra al contratista y la tercera al inspector o supervisor. El original de dicho cuaderno debe permanecer en la obra, bajo custodia del residente no pudiendo impedirse el acceso al mismo.

Si el contratista o su personal, no permite el acceso al cuaderno de obra al inspector o supervisor, impidiéndole anotar las ocurrencias, constituye causal de aplicación de una penalidad equivalente al cinco por mil (5/1000) del monto de la valorización del periodo por cada día de dicho impedimento.

En el cuaderno de obra se anotan los hechos relevantes que ocurran durante la ejecución de esta, firmando al pie de cada anotación el inspector o supervisor o el residente, según sea el que efectúe la anotación. Las solicitudes que se requieran como consecuencia de las ocurrencias anotadas en el cuaderno de obra, se presentan directamente a la Entidad o al inspector o supervisor según corresponda por el contratista o su representante, por medio de comunicación escrita.

El cuaderno de obra es cerrado por el inspector o supervisor cuando la obra haya sido recibida definitivamente por la Entidad.

Concluida la ejecución y recibida la obra, el original queda en poder de la Entidad.

Importante

El inspector o supervisor, y/o el residente, deben anotar en el cuaderno de obra la fecha de inicio del plazo de ejecución de la obra, a efectos de evitar futuras controversias sobre el particular.

3.9. ADELANTOS

La Entidad puede establecer la entrega de adelantos directos y adelantos para materiales o insumos, de conformidad con lo establecido en los artículos 76 al 78 del Reglamento, siempre que ello haya sido previsto en la sección específica de las bases.

Importante

De conformidad con el artículo 78 del Reglamento, se puede establecer el otorgamiento de los adelantos directos y por materiales o insumos a través de la constitución de fideicomisos, para lo cual no resulta necesaria la presentación de la garantía correspondiente. La aplicación de esta disposición se realiza de acuerdo a lo dispuesto en los artículos 184 y 185 del Decreto Supremo N° 344-2018-EF.

3.10. VALORIZACIONES

Las valorizaciones son la cuantificación económica de un avance físico en la ejecución de la obra, realizada en un período determinado, tienen el carácter de pagos a cuenta y son elaboradas el último día de cada período previsto en la sección específica de las bases, por el inspector o supervisor, según corresponda y el contratista. Si el inspector o supervisor no se presenta para la valorización conjunta con el contratista, este la efectúa.

En caso de retraso en el pago de las valorizaciones, por razones imputables a la Entidad, el contratista tiene derecho al reconocimiento de los intereses legales efectivos, de conformidad con el artículo 39 del TUO de la LCE y los artículos 1244, 1245 y 1246 del Código Civil.

En caso se haya suscrito contrato con un consorcio, el pago de las valorizaciones se realizará a quien se indique en el contrato de consorcio.

3.11. REAJUSTES

En el caso de contratos de obra pactados en moneda nacional, las valorizaciones que se efectúen a precios originales del contrato y sus ampliaciones son ajustadas multiplicándolas por el respectivo coeficiente de reajuste "K" que se obtenga de aplicar la fórmula o fórmulas polinómicas previstas en el expediente técnico de obra que es parte de las bases, los Índices Unificados de Precios de la Construcción que publica el Instituto Nacional de Estadística e Informática - INEI, correspondiente al mes en que debe ser pagada la valorización. Una vez publicados los índices correspondientes al mes en que debió efectuarse el pago, se realizan las regularizaciones necesarias.

Dado que los Índices Unificados de Precios de la Construcción son publicados con un mes de atraso, los reajustes se calculan en base al coeficiente de reajuste "K" conocido al momento de la valorización. Cuando se conozcan los Índices Unificados de Precios que se deben aplicar, se calcula el monto definitivo de los reajustes que le corresponden y se pagan con la valorización más cercana posterior o en la liquidación final sin reconocimiento de intereses.

Importante

Tanto la elaboración como la aplicación de las fórmulas polinómicas se sujetan a lo dispuesto en el Decreto Supremo N° 011-79-VC y sus modificatorias, ampliatorias y complementarias.

3.12. PENALIDADES

3.12.1. PENALIDAD POR MORA EN LA EJECUCIÓN DE OBRA

En caso de retraso injustificado del contratista en la ejecución de las prestaciones objeto del contrato, la Entidad le aplica automáticamente una penalidad por mora por cada día de atraso, de conformidad con el artículo 62 del Reglamento.

3.12.2. OTRAS PENALIDADES

La Entidad puede establecer penalidades distintas a la mencionada en el numeral precedente, siempre y cuando sean objetivas, razonables, congruentes y proporcionales con el objeto de la contratación. Para estos efectos, se deben incluir en la sección específica de las bases los supuestos de aplicación de penalidad, la forma de cálculo de la penalidad para cada supuesto y el procedimiento mediante el cual se verifica el supuesto a penalizar.

Estos dos tipos de penalidades se calculan en forma independiente y pueden alcanzar cada una un monto máximo equivalente al diez por ciento (10%) del monto del contrato vigente, o de ser el caso, del ítem que debió ejecutarse.

3.13. RECEPCIÓN DE LA OBRA

La recepción de la obra se sujeta a las disposiciones previstas en el artículo 93 del Reglamento. Está permitida la recepción parcial de secciones terminadas de las obras, cuando ello se hubiera previsto expresamente en la sección específica de las bases, en el contrato o las partes expresamente lo convengan. La recepción parcial no exime al contratista del cumplimiento del plazo de ejecución; en caso contrario, se le aplican las penalidades correspondientes.

3.14. LIQUIDACIÓN DEL CONTRATO DE OBRA

El procedimiento para la liquidación del contrato de obra que debe observarse, es el que se encuentra descrito en el artículo 94 del Reglamento. No procede la liquidación mientras existan controversias pendientes de resolver.

Luego de consentida la liquidación y efectuado el pago que corresponda, culmina definitivamente el contrato y se cierra el expediente respectivo.

Toda discrepancia respecto a la liquidación, incluso las controversias relativas a su consentimiento o al incumplimiento de los pagos que resulten de la misma, se resuelve según las disposiciones previstas en el artículo 45 del TUO de la LCE y en el artículo 209 del RLCE, sin perjuicio del cobro de la parte no controvertida.

3.15. CONSTANCIA DE PRESTACIÓN

Otorgada la conformidad de la prestación, la Entidad otorga al contratista una constancia de prestación de ejecución de obra según el formato establecido en el Capítulo VI de la sección específica de las bases, la cual es entregada conjuntamente con la liquidación de la obra. Solo se puede diferir la entrega de la constancia en los casos en que hubiera penalidades, hasta que estas sean canceladas.

3.16. INCUMPLIMIENTO DEL CONTRATO

Las causales para la resolución del contrato, serán aplicadas de conformidad con lo dispuesto en los artículos 63 y 92 del Reglamento.

3.17. PRESTACIONES PENDIENTES EN CASO DE RESOLUCIÓN O NULIDAD DEL CONTRATO

Cuando se resuelva un contrato y exista la necesidad urgente de culminar con la ejecución de las prestaciones derivadas de este, para asegurar la terminación de la obra, sin perjuicio de que dicha resolución se encuentre sometida a alguno de los medios de solución de controversias; la Entidad puede contratar a alguno de los postores que participaron en el procedimiento de selección. Para dicho efecto debe seguir el procedimiento previsto en el numeral 63.5 del artículo 63 del Reglamento. Agotado dicho procedimiento, la Entidad puede contratar directamente con determinado proveedor, según lo previsto en el literal I) del artículo 27 del TUO de la LCE.

El párrafo precedente aplica también para los contratos declarados nulos por las causales previstas en el artículo 44 del TUO de la LCE.

3.18. DISPOSICIONES FINALES

Todos los demás aspectos del presente procedimiento no contemplados en las bases se regirán supletoriamente por el TUO de la LCE y el RLCE, así como por las disposiciones legales vigentes y en cuanto no contravengan la Ley N° 30556 y el D.S. N° 071-2018-PCM y modificatorias.

SECCIÓN ESPECÍFICA

CONDICIONES ESPECIALES DEL PROCEDIMIENTO DE SELECCIÓN

(EN ESTA SECCIÓN LA ENTIDAD DEBERÁ COMPLETAR LA INFORMACIÓN EXIGIDA, DE ACUERDO A LAS INSTRUCCIONES INDICADAS)

CAPÍTULO I GENERALIDADES

1.1. ENTIDAD CONVOCANTE

Nombre : MUNICIPALIDAD DISTRITAL DE PITIPO
RUC N° : 20190364055
Domicilio legal : Calle Francisco Muro Moreno N° 112 – Pítip – Ferreñafe
Teléfono: : [.....]
Correo electrónico: : abastecimiento@municipipitipo.gob.pe

1.2. OBJETO DE LA CONVOCATORIA

El presente procedimiento de selección tiene por objeto la **contratación de la ejecución de la obra: REHABILITACIÓN DE LA INFRAESTRUCTURA DE LA INSTITUCIÓN EDUCATIVA PRIMARIA N° I.E. N°11082 MANUEL MENDO CAJO - CENTRO POBLADO LA "U", DISTRITO DE PITIPO - FERREÑAFE – LAMBAYEQUE**, incluye contingencia, mobiliario y equipamiento.

1.3. VALOR REFERENCIAL

El valor referencial asciende a **S/ 2'499,568.65 (Dos Millones Cuatrocientos Noventa y Nueve Mil Quinientos Sesenta y Ocho con 65/100 soles)**, incluidos los impuestos de Ley y cualquier otro concepto que incida en el costo total de la ejecución de la obra. El valor referencial ha sido calculado al mes de JULIO del 2021.

Valor Referencial (VR)	Límite Inferior
S/ 2'499,568.65 (Dos Millones Cuatrocientos Noventa y Nueve mil Quinientos Sesenta y Ocho con 65/100 soles)	S/ 2'249,611.79 (Dos Millones Doscientos Cuarenta y Nueve Mil Seiscientos Once con 79/100 soles)

Importante

- *El precio de las ofertas no puede exceder el valor referencial de conformidad con el artículo 39 del Reglamento.*

1.4. EXPEDIENTE DE CONTRATACIÓN

El expediente de contratación fue aprobado mediante Resolución de Alcaldía N° 466-2021-MDP/A el 26 de Noviembre del 2021.

Asimismo, el expediente técnico de obra fue aprobado mediante Resolución de Alcaldía N° 284-2021-MDP/A el 06 de Agosto del 2021.

1.5. FUENTE DE FINANCIAMIENTO

Recursos Operaciones Oficiales de Crédito

Importante

La fuente de financiamiento debe corresponder a aquella prevista en la Ley de Equilibrio Financiero del Presupuesto del Sector Público del año fiscal en el cual se convoca el procedimiento de selección.

1.6. SISTEMA DE CONTRATACIÓN

El presente procedimiento se rige por el sistema de SUMA ALZADA, de acuerdo con lo establecido en el expediente de contratación respectivo.

1.7. MODALIDAD DE EJECUCIÓN

No aplica.

1.8. ALCANCES DEL REQUERIMIENTO

El alcance de la ejecución de la obra está definido en el Capítulo III de la presente sección.

1.9. PLAZO DE EJECUCIÓN DE LA OBRA

El plazo de ejecución de la obra materia de la presente convocatoria, es de **120 (Ciento Veinte con 00/100 Soles)** días calendario, en concordancia con lo establecido en el expediente de contratación y en el expediente técnico de obra.

1.10. COSTO DE REPRODUCCIÓN Y ENTREGA DE BASES Y DEL EXPEDIENTE TÉCNICO DE LA OBRA

Los participantes registrados tienen el derecho a recabar las bases y el expediente técnico de la obra, para cuyo efecto deben cancelar la suma de S/ 5.00 (Cinco con 00/100 Soles) por el costo de la impresión de las Bases Administrativas y la suma de S/ 5.00 (Cinco con 00/100 Soles) por el Expediente Técnico en formato CD, montos que serán cancelados en Recaudación de la Municipalidad Distrital de Pitipo y recabar la información en la Unidad de Abastecimiento.

Importante

- *La Entidad debe contar con la constancia o formulario de cargos en donde conste que el participante recibió el expediente técnico completo.*
- *El costo de entrega del ejemplar de las bases y del expediente técnico, no puede exceder el costo de su reproducción.*

1.11. BASE LEGAL

- Ley N° 31084. Ley de Presupuesto del Sector Público para el Año Fiscal 2021.
- Ley N° 31085. Ley de Equilibrio Financiero del Presupuesto del Sector Público para el Año Fiscal 2021.

Las referidas normas incluyen sus respectivas modificaciones, de ser el caso.

CAPÍTULO II DEL PROCEDIMIENTO DE SELECCIÓN

2.1. CALENDARIO DEL PROCEDIMIENTO DE SELECCIÓN⁶

Etapas	Fecha, hora y lugar
Convocatoria	: 14/12/2021
Registro de participantes ⁷ A través del SEACE	: Desde las: 00:01 horas del 15/12/2021 Hasta las: 23:59 horas del 23/12/2021
Formulación de consultas y observaciones administrativas a las bases A través del SEACE	: Del: Al:
Absolución de consultas y observaciones administrativas e integración de bases	:
Presentación, admisibilidad, : evaluación de ofertas y otorgamiento de la buena pro	28/12/2021 Presentación de Propuestas (Electrónico): 28/12/2021 00:01 al 23:59 pm) Calificación y evaluación de propuestas: 29/12/2021 Otorgamiento Buena Pro: 29/12/2021 13:00 pm

Importante

Los proveedores que deseen registrar su participación deben ingresar al SEACE utilizando su Certificado SEACE (usuario y contraseña). En el caso de las empresas extranjeras no domiciliadas éstas registran su participación empleando el certificado gestionado por la Autoridad ante el OSCE

2.2. CONTENIDO DE LAS OFERTAS

La oferta contendrá, además de un índice de documentos, la siguiente documentación:

2.2.1. Documentación de presentación obligatoria

2.2.1.1. Documentos para la admisibilidad de la oferta

- a) Documento que acredite la representación de quien suscribe la oferta.

En caso de persona jurídica, copia del certificado de vigencia de poder del representante legal, apoderado o mandatario designado para tal efecto.

En caso de persona natural, copia del documento nacional de identidad o documento análogo, o del certificado de vigencia de poder otorgado por persona natural, del apoderado o mandatario, según corresponda.

El certificado de vigencia de poder expedido por registros públicos no debe tener una antigüedad mayor de treinta (30) días calendario a la presentación de

⁶ La información del calendario indicado en las bases no debe diferir de la información consignada en la ficha del procedimiento en el SEACE. No obstante, en caso de existir contradicción primará el calendario indicado en la ficha del procedimiento en el SEACE.

⁷ El registro de participantes se lleva a cabo desde el día siguiente de la convocatoria hasta un día antes de la presentación de ofertas, según lo dispuesto en el artículo 34 del Reglamento.

ofertas, computada desde la fecha de emisión.

En el caso de consorcios, este documento debe ser presentado por cada uno de los integrantes del consorcio que suscriba la promesa de consorcio, según corresponda.

Advertencia

De acuerdo con el artículo 4 del Decreto Legislativo N° 1246, las Entidades están prohibidas de exigir a los administrados o usuarios la información que puedan obtener directamente mediante la interoperabilidad a que se refieren los artículos 2 y 3 de dicho Decreto Legislativo. En esa medida, si la Entidad es usuaria de la Plataforma de Interoperabilidad del Estado – PIDE⁸ y siempre que el servicio web se encuentre activo en el Catálogo de Servicios de dicha plataforma, no corresponderá exigir el certificado de vigencia de poder y/o documento nacional de identidad.

- b) Declaración jurada de datos del postor con indicación del correo electrónico al que se le notifican las actuaciones del procedimiento de selección y la ejecución contractual **(Anexo N° 1)**
- c) Declaración jurada de acuerdo con el literal b) del artículo 37 del Reglamento. **(Anexo N° 2)**

En el caso de consorcios, cada integrante debe presentar esta declaración jurada, salvo que sea presentada por el representante común del consorcio.

- d) Declaración jurada que acredite el cumplimiento del requerimiento, según el numeral 3.1 del Capítulo III de la presente sección. **(Anexo N° 3)**
- e) Oferta económica [SOLES], consignando además el Costo Directo, Gastos Generales Fijos, Gastos Generales Variables, Utilidad e Impuesto General a las Ventas y el detalle de precios unitarios, cuando dicho sistema haya sido establecido en las bases, debe registrarse directamente en el formulario electrónico del SEACE. Adicionalmente, se debe adjuntar el **Anexo N° 4** en el caso de procedimientos convocados a precios unitarios.

En el caso de procedimientos convocados a suma alzada también se debe adjuntar el **Anexo N° 4**, cuando corresponda indicar el monto de la oferta de la prestación accesoria o que el postor goza de alguna exoneración legal.

El postor acompaña a la oferta económica el Detalle de Precios Unitarios.

El monto total de la oferta y de los subtotales que lo componen debe ser expresado con dos decimales.

- f) Carta de compromiso de presentación y acreditación del personal especialista y equipamiento conforme lo señalado en el requerimiento, según lo previsto en el numeral 3.1 del Capítulo III de la presente sección. **(Anexo N° 5)**
- g) Contrato de Consorcio con firmas legalizadas, detallando el porcentaje de obligaciones de cada consorciado. Este contrato debe presentar el contenido mínimo según el **Anexo N° 6**.
- h) Carta de Línea de Crédito, emitida por entidades supervisadas por la Superintendencia de Banca y Seguros, según lo indicado en los términos de referencia (1 vez el valor referencial). **(Anexo N° 7)**

⁸ Para mayor información de las Entidades usuarias y del Catálogo de Servicios de la Plataforma de Interoperabilidad del Estado – PIDE ingresar al siguiente enlace <https://www.gobiernodigital.gob.pe/interoperabilidad/>

Importante

- El comité de selección rechaza las ofertas que no se encuentren dentro de los límites del valor referencial previstos en el artículo 39 del Reglamento, teniéndose estas por no admitidas.
- El comité de selección verifica la presentación de los documentos requeridos. De no cumplir con lo requerido, la oferta se considera no admitida, salvo que sea objeto de subsanación.

2.2.1.2. Documentos para acreditar los requisitos de admisibilidad del requerimiento

El postor debe incorporar en su oferta los documentos que acreditan los “**Requisitos de Admisibilidad**” que se detallan en el numeral 3.2 del Capítulo III de la presente sección de las bases.

2.2.2. Documentación de presentación facultativa:

- a) Certificado de inscripción en el registro de la Micro y Pequeña Empresa – REMYPE, de ser el caso⁹. En el caso de consorcios, todos los integrantes deben acreditar la condición de micro o pequeña empresa.
- b) Incorporar en la oferta los documentos que acreditan el “Factor de Evaluación Experiencia” establecido en el Capítulo IV de la presente sección de las bases, a efectos de obtener el puntaje previsto en dicho Capítulo para el citado factor.

Importante

Cabe subsanación de las ofertas, de conformidad con lo dispuesto en el artículo 38 del Reglamento. La legalización de las firmas en el contrato de consorcio es subsanable.

2.3. DETERMINACIÓN DEL PUNTAJE TOTAL DE LAS OFERTAS

Una vez evaluadas las propuestas técnica y económica se procede a determinar el puntaje total de las mismas.

El puntaje total de las propuestas será el promedio ponderado de ambas evaluaciones, obtenido de la siguiente fórmula:

$$PTP_i = c_1 PT_i + c_2 PE_i$$

Donde:

PTP_i = Puntaje total del postor i
PT_i = Puntaje por evaluación técnica del postor i
PE_i = Puntaje por evaluación económica del postor i

Se aplicarán las siguientes ponderaciones:

c₁ = Coeficiente de ponderación para la evaluación técnica.
= 0.40
c₂ = Coeficiente de ponderación para la evaluación económica.
= 0.60

⁹ Dicho documento se tendrá en consideración, en caso el postor ganador de la buena pro solicite la retención del diez por ciento (10%) del monto del contrato original, en calidad de garantía de fiel cumplimiento, siempre que se cumplan los supuestos previstos en el artículo 149 del RLCE.

Donde: $c1 + c2 = 1.00$

2.4. URL DE REPOSITORIO DE EXPEDIENTE DE CONTRATACION

La información que refiere el artículo 41 del Reglamento se publicará en el siguiente URL <http://www.munipitipo.gob.pe/rccambios.php>.

2.5. REQUISITOS PARA PERFECCIONAR EL CONTRATO

El postor ganador de la buena pro debe presentar los siguientes documentos para perfeccionar el contrato:

- a) Constancia de capacidad libre de contratación.
- b) Garantía de fiel cumplimiento del contrato o declaración jurada de ser el caso. [CARTA FIANZA]¹⁰ **(ANEXO N° 9)**
- c) Código de cuenta interbancaria (CCI).
- d) Copia de la vigencia del poder del representante legal de la empresa que acredite que cuenta con facultades para perfeccionar el contrato, cuando corresponda.
- e) Copia de DNI del postor en caso de persona natural, o de su representante legal en caso de persona jurídica.
- f) Documentos que acrediten la experiencia del Residente y del Jefe de obra, de corresponder.
- g) Calendario de avance de obra valorizado sustentado en el Programa de Ejecución de Obra (CPM), el cual debe presentar la ruta crítica y la lista de hitos claves de la obra.
- h) Calendario de adquisición de materiales o insumos necesarios para la ejecución de obra, en concordancia con el calendario de avance de obra valorizado. Este calendario se actualiza con cada ampliación de plazo otorgada, en concordancia con el calendario de avance de obra valorizado vigente.
- i) Calendario de utilización de equipo, en caso la naturaleza de la contratación lo requiera.
- j) Detalle de precios unitarios de las partidas que dan origen al precio de la oferta, en caso de obras sujetas al sistema de contratación a suma alzada.
- k) Análisis de costos unitarios de la oferta económica.¹¹
- l) Declaración jurada indicando lo siguiente:
 - Si sus representantes legales, accionistas, gerentes, directores y la misma contratista, tienen sentencia condenatoria, consentida o ejecutoriada, o sanción administrativa, por la comisión de delitos contra la administración pública o infracción a las normas sobre contrataciones públicas, y;
 - Si a la fecha de suscripción del contrato, cuenta con algún proceso penal o procedimiento administrativo sancionador en trámite, por la comisión de delitos e infracciones.

Importante

- *El Calendario de Avance de Obra, Programa de Ejecución de Obra, CPM y la ruta crítica, deben guardar correspondencia con el cronograma de ejecución de obra previsto en el Expediente Técnico; sin añadir, suprimir, cambiar o modificar las partidas previstas en el presupuesto de Obra con el cual se formula el Cronograma de obra.*
- *En caso que el postor ganador de la buena pro sea un consorcio, las garantías que presente este para el perfeccionamiento del contrato, así como durante la ejecución contractual, de ser el caso, además de cumplir con las condiciones establecidas en el artículo 33 del TUO de la LCE, deben consignar expresamente el nombre completo o la denominación o razón social de los integrantes del consorcio, en calidad de garantizados, de lo contrario no podrán*

¹⁰ "El postor ganador podrá optar por presentarla como requisito para la firma del contrato o como obligación contractual. En este último caso el postor deberá acompañar a los documentos antes señalados su declaración jurada comprometiéndose a presentar dicha garantía en un plazo no mayor a cinco (5) días hábiles, contados desde la suscripción del contrato; en caso de incumplimiento el contrato queda resuelto de pleno derecho."

¹¹ En la ejecución de obras, la evaluación del desagregado de los precios unitarios por partida será realizada por el área usuaria como parte de la documentación requerida para la suscripción del contrato.

ser aceptadas por las Entidades. No se cumple el requisito antes indicado si se consigna únicamente la denominación del consorcio, conforme lo dispuesto en la Directiva "Participación de Proveedores en Consorcio en las Contrataciones del Estado".

- *En los contratos de ejecución de obras que celebren las Entidades con las micro y pequeñas empresas, estas últimas pueden otorgar como garantía de fiel cumplimiento el diez por ciento (10%) del monto del contrato original, porcentaje que es retenido por la Entidad durante la primera mitad del número total de pagos a realizarse, de forma prorrateada en cada pago, con cargo a ser devuelto a la finalización del mismo, conforme lo establece el artículo 60 del Reglamento, siempre que:*

- a) El valor referencial del procedimiento de selección sea inferior a S/. 1 800 000.00*
- b) El plazo de ejecución de la obra sea igual o mayor a sesenta (60) días calendario; y,*
- c) El pago a favor del contratista considere, al menos, dos (2) valorizaciones periódicas, en función del avance de obra.*

En caso que el postor ganador de la buena pro no haya presentado el certificado de inscripción en el REMYPE en su oferta, puede presentarlo con los documentos para el perfeccionamiento del contrato.

- *De conformidad con la Décimo Primera Disposición Complementaria Final del RLCE, dentro del supuesto de hecho de la infracción establecida en el literal i) del artículo 50.1 del TUO de la LCE, referida a la presentación de información inexacta, se encuentra comprendida la presentación de garantías que no hayan sido emitidas por las empresas indicadas en el artículo 33 del TUO de la LCE.*

Importante

- *Las Entidades son responsables de verificar la vigencia de la inscripción en el RNP del postor ganador de la buena pro para el perfeccionamiento del contrato, ingresando al portal web del OSCE www.osce.gob.pe sección RNP.*
- *Corresponde a la Entidad verificar que las garantías presentadas por el postor ganador de la buena pro cumplan con los requisitos y condiciones necesarios para su aceptación y eventual ejecución; sin perjuicio de la determinación de las responsabilidades funcionales que correspondan.*
- *La Entidad no puede exigir documentación o información adicional a la consignada en el presente numeral para el perfeccionamiento del contrato.*

2.6. PERFECCIONAMIENTO EL CONTRATO

El contrato se perfecciona con la suscripción del documento que lo contiene. Para dicho efecto el postor ganador de la buena pro, dentro del plazo previsto en el numeral 3.1 de la sección general de las bases, debe presentar la documentación requerida en **UNIDAD DE ABASTECIMIENTO Y CONTROL PATRIMONIAL, CALLE FRANCISCO MURO MORENO N° 112 – PÍTIPO – FERREÑAFE.**

2.7. ADELANTOS¹²

2.7.1. ADELANTO DIRECTO

“La Entidad otorgará un adelanto directo por el 10% del monto del contrato original.

El contratista debe solicitar formalmente el ADELANTO DIRECTO dentro de los ocho (8) días siguientes A LA SUSCRIPCIÓN DEL CONTRATO¹³, adjuntando a su solicitud la garantía por adelanto¹⁴ mediante CARTA FIANZA O POLIZA DE CAUCION, y el comprobante de pago correspondiente. La Entidad debe entregar el monto solicitado dentro de los siete (7) días contados a partir del día siguiente de recibida la solicitud del contratista.

Vencido el plazo para solicitar el adelanto no procede la solicitud.

2.7.2. ADELANTO PARA MATERIALES O INSUMOS

“La Entidad otorgará adelantos para materiales o insumos por el 20% del monto del CONTRATO ORIGINAL, conforme al calendario de adquisición de materiales o insumos presentado por el contratista.

La entrega de los adelantos se realizará en un plazo de quince (15) días calendario previos a la fecha prevista en el calendario de adquisición de materiales o insumos para cada adquisición, con la finalidad que EL CONTRATISTA pueda disponer de los materiales o insumos en la oportunidad prevista en el calendario de avance de obra valorizado. Para tal efecto, EL CONTRATISTA debe solicitar la entrega del adelanto en un plazo de Ocho (08) días calendario anteriores al inicio del plazo antes mencionado, adjuntando a su solicitud la garantía por adelanto¹⁵ mediante CARTA FIANZA O POLIZA DE CAUCION y el comprobante de pago respectivo.

Importante

De conformidad con el artículo 78 del Reglamento, se puede establecer el otorgamiento de los adelantos directos y por materiales o insumos a través de la constitución de fideicomisos, para lo cual no resulta necesaria la presentación de la garantía correspondiente. La aplicación de esta disposición se realiza de acuerdo a lo dispuesto en los artículos 184 y 185 del Decreto Supremo N° 344-2018-EF.

2.8. VALORIZACIONES

El periodo de valorización será MENSUAL.

Importante

Cuando el periodo de valorización establecido por la Entidad sea el mensual, el plazo del pago de la valorización se registrará por lo dispuesto en el numeral 83.6 del artículo 83 del Reglamento. En cambio, si la Entidad prevé un periodo de valorización distinto al mensual, se debe establecer los plazos y procedimiento aplicables para la valorización, teniendo en consideración lo dispuesto en el numeral 83.5 del referido artículo, así como el plazo para el pago de las valorizaciones.

De acuerdo con el artículo 83 del Reglamento, para efectos del pago de las valorizaciones, la Entidad debe contar con la valorización del periodo correspondiente, debidamente aprobada por el inspector o supervisor, según corresponda; a la que se debe adjuntar el comprobante de

¹² Si la Entidad ha previsto la entrega de adelantos, debe prever el procedimiento para su entrega, conforme a lo previsto en el artículo 77 del Reglamento.

¹³ El plazo se computa desde el día siguiente de la suscripción del contrato.

¹⁴ De conformidad con el artículo 61 del Reglamento, esta garantía debe ser emitida por idéntico monto y un plazo mínimo de vigencia de tres (3) meses, renovable por un plazo idéntico hasta la amortización total del adelanto otorgado. Cuando el plazo de ejecución contractual sea menor a tres (3) meses, las garantías pueden ser emitidas con una vigencia menor, siempre que cubra la fecha prevista para la amortización total del adelanto otorgado.

¹⁵ De conformidad con el artículo 61 del Reglamento, esta garantía debe ser emitida por idéntico monto y un plazo mínimo de vigencia de tres (3) meses, renovable por un plazo idéntico hasta la amortización total del adelanto otorgado. Cuando el plazo de ejecución contractual sea menor a tres (3) meses, las garantías pueden ser emitidas con una vigencia menor, siempre que cubra la fecha prevista para la amortización total del adelanto otorgado.

pago respectivo.

2.9. PLAZO PARA EL PAGO DEL SALDO DE LA LIQUIDACIÓN DEL CONTRATO DE OBRA

La Entidad o el contratista, según corresponda, deben efectuar el pago del monto correspondiente al saldo de la liquidación del contrato de obra, en el plazo de 60 (sesenta) días calendario, computados desde el día siguiente del consentimiento de la liquidación. Para tal efecto, la parte que solicita el pago debe presentar el comprobante de pago respectivo.

CAPÍTULO III REQUERIMIENTO

Importante

Es responsabilidad de la Entidad cautelar la adecuada formulación del expediente técnico, debiendo asegurar la calidad técnica y reducir la necesidad de su reformulación por errores o deficiencias técnicas que repercutan en el proceso de contratación y en la ejecución de la obra.

3.1. EXPEDIENTE TÉCNICO E INFORMACIÓN COMPLEMENTARIA DEL EXPEDIENTE TÉCNICO

Nombre de la obra: REHABILITACIÓN DE LA INFRAESTRUCTURA DE LA INSTITUCIÓN EDUCATIVA PRIMARIA N° I.E. N°11082 MANUEL MENDO CAJO - CENTRO POBLADO LA "U", DISTRITO DE PITIPO - FERREÑAFE – LAMBAYEQUE

Ubicación : El lugar de ejecución de la obra es el siguiente:

Distrito : Pitipo
Provincia : Ferreñafe
Departamento : Lambayeque
Región : Lambayeque

Nombre del PIP : REHABILITACIÓN DE LA INFRAESTRUCTURA DE LA INSTITUCIÓN EDUCATIVA PRIMARIA N° I.E. N°11082 MANUEL MENDO CAJO - CENTRO POBLADO LA "U", DISTRITO DE PITIPO - FERREÑAFE – LAMBAYEQUE
Código del PIP : 2523245
Nivel de los estudios de preinversión : FORMATO UNICO DE RECONSTRUCCION
Fecha de declaración de viabilidad : 17 DE AGOSTO DEL 2021
Fecha del informe de verificación de la viabilidad : 17 DE AGOSTO DEL 2021
Expediente Técnico aprobado mediante : RESOLUCION DE ALCALDIA N° 284-2021-MDP/A
Fecha de aprobación : 06 DE AGOSTO DEL 2021

1.1 ANTECEDENTES

a) GENERALIDADES

El Gobierno Peruano a través de diversos sectores, ha puesto en marcha el Programa Nacional de Infraestructura Educativa, mediante el cual ha destinado recursos al Ministerio de Educación para reponer aquella infraestructura que se ha visto afectada ante la presencia de las fuertes lluvias del fenómeno del niño costero, en el que se encuentra la institución educativa inicial N°11082 del Centro Poblado de "U", distrito de Pitipo, Provincia de Ferreñafe, Región de Lambayeque.

Es así como luego de haber realizado el análisis del estado situacional de la infraestructura del mencionado local educativo, se ha elaborado el expediente técnico conteniendo el desarrollo del proyecto de la reposición de la infraestructura dañada o que se encuentre en peligro de colapso a fin de poder satisfacer las necesidades de la institución educativa.

b) JUSTIFICACION DEL PROYECTO

La atención del centro educativo del Nivel Primario, se da en base a la colapso y deterioro de los ambientes usados para la preparación de alimentos, los que se han producido en la infraestructura existente después de las fuertes lluvias del fenómeno costero durante los meses de enero a abril del año 2017, debido al mal estado de conservación, antigüedad y calidad de las

edificaciones, que no han sido construidas bajo los estándares básicos de la construcción. Además, no cuenta con las condiciones necesarias de diseño para una adecuada actividad complementaria.

1.2 CARACTERÍSTICAS GENERALES

1.2.1 Ubicación:

El proyecto se desarrolla en el mismo terreno donde se ubica la institución Educativa N° I.E. N°11082 MANUEL MENDO CAJO afectada por el Fenómeno de El Niño, el mismo que no se encuentra ubicado en una zona de riesgo no mitigable, según Declaración Jurada suscrita por el Sr Alcalde Jean Pierre Martinez

Departamento	:	Lambayeque.
Provincia	:	Ferreñafe.
Distrito	:	Pitipo.
Localidad	:	Centro Poblado la "U".
Latitud	:	-6.386589
Longitud	:	-79.48188
Altitud	:	307 m.s.n.m.



IMAGEN N ° 01: Zona de Ubicación de Proyecto



IMAGEN N° 02: Plano de Ubicación del Proyecto.

1.2.2 Vías de acceso:

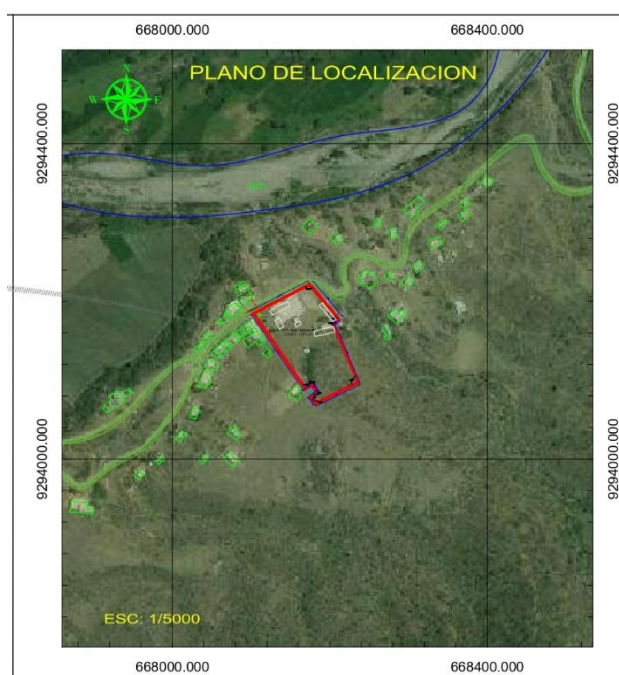
El caserío la U se ubica aprox. a 73.10 km de la Ciudad de Chiclayo, haciendo el siguiente recorrido:

CUADRO N° 02: Vías de acceso

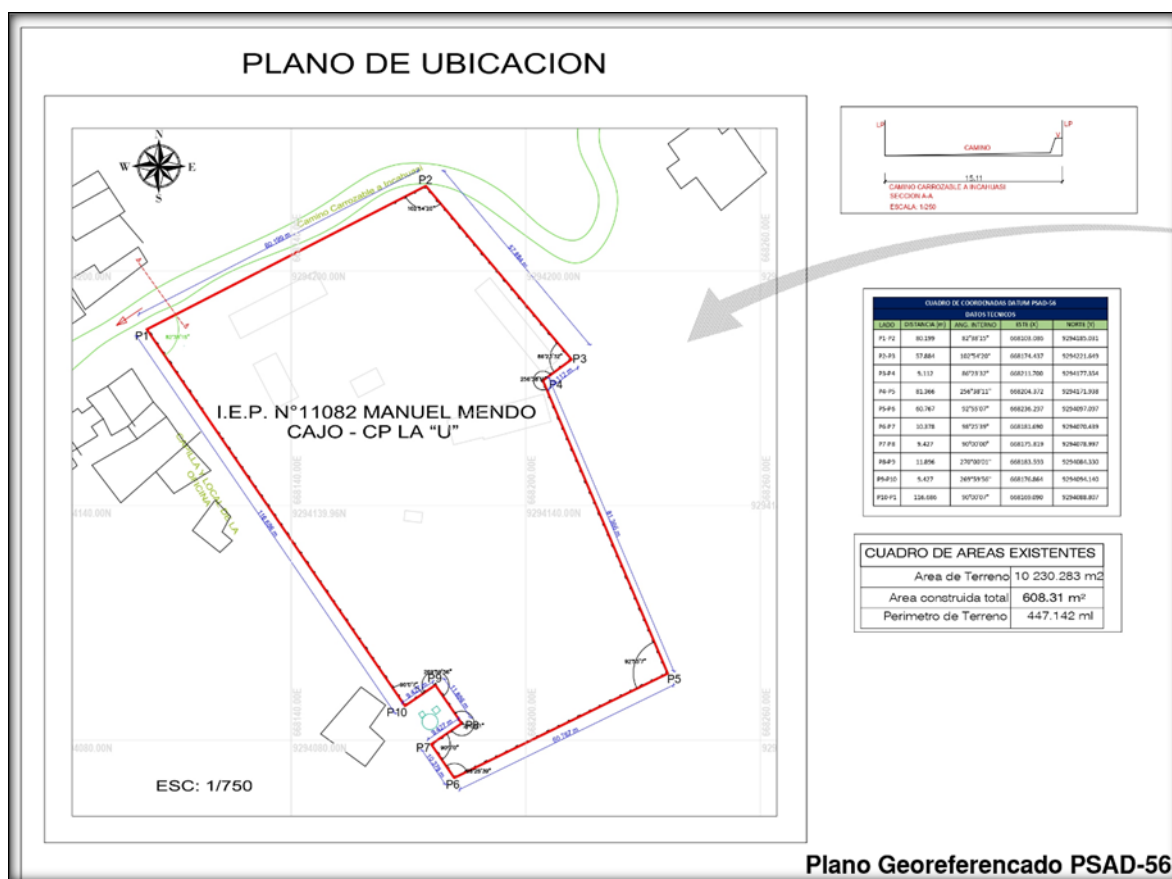
Ruta	Tipo de Vía	Distancia (Km)	Tiempo (Minutos)
Chiclayo - Ferreñafe	Carretera Asfaltada	21.10	37
Ferreñafe - Pitipo	Carretera Asfaltada	7.80	13
Pitipo – CP Batangrande	Carretera Asfaltada	22.20	27
CP Batangrande - Motupillo	Carretera Asfaltada	6.00	9
Motupillo – La Traposa	Carretera Asfaltada	2.00	9
La Traposa - Mayascon	Carretera Asfaltada	4.00	6
Mayascon – Mochumi Viejo	Trocha Carrozable	5.00	9
Mochumi Viejo – La Libertad	Trocha Carrozable	3.00	6
La Libertad – Caserío La U	Trocha Carrozable	2.00	3
Total		73.10	118

En el siguiente croquis se muestra la ruta desde la ciudad de Chiclayo hasta el Caserío la “U”

MUNICIPALIDAD DISTRITAL DE PITIPO
PROCEDIMIENTO DE CONTRATACION PUBLICA ESPECIAL N° 06-2021-MDP/CS (SEGUNDA CONVOCATORIA)



IMAGEN N° 03: Acceso desde Chiclayo – La U.



(PAVIMENTADO)

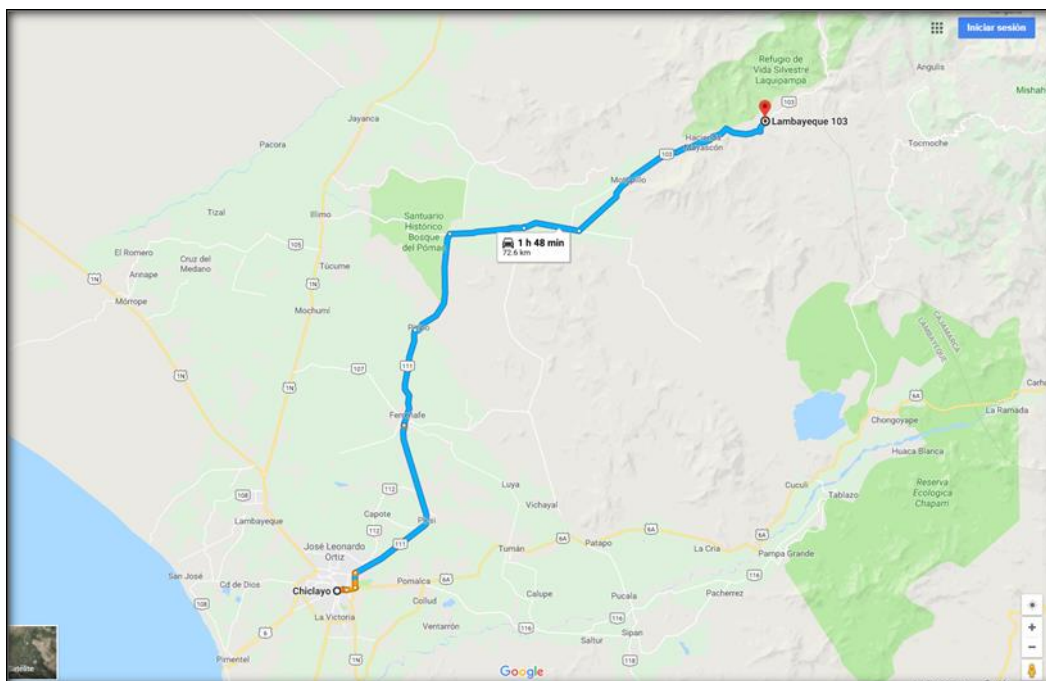

IMAGEN N°05: VIA DE ACCESO C.P MAYASCON-C. P LA U (TROCHA CARROZABLE)

1.2.3 Clima: El caserío la U tiene un clima desértico. La temperatura oscila entre los 16 a 21° C. En un año. Los meses de lluvia son de enero a marzo.

1.3 OBJETIVO GENERAL DEL PROYECTO

El proyecto: “REHABILITACIÓN DE LA INFRAESTRUCTURA DE LA INSTITUCIÓN EDUCATIVA PRIMARIA N° I.E. N°11082 MANUEL MENDO CAJO - CENTRO POBLADO LA “U”, DISTRITO DE PITIPO - FERREÑAFE – LAMBAYEQUE”, tiene como objetivo general mejorar la transitabilidad del camino vecinal afectado, devolviéndole las características de transitabilidad recuperando la integridad de su aspecto estructural y superficial.

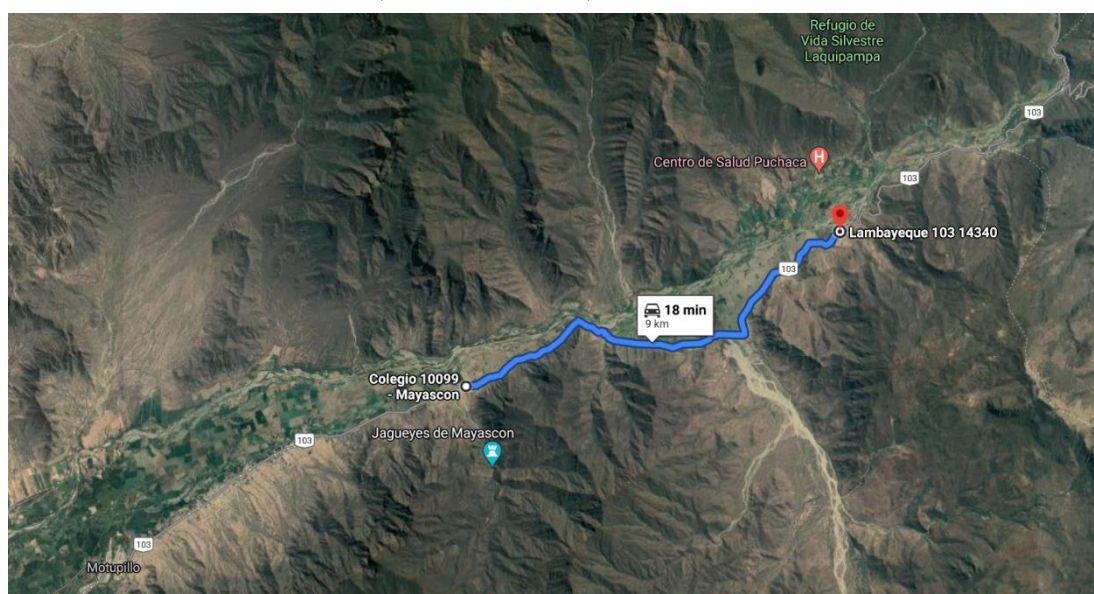
1.4 ESTADO ACTUAL DE LA INFRAESTRUCTURA VIAL

La infraestructura y mobiliario existente se sustenta en los siguientes documentos que forman parte de la solicitud de financiamiento.

a) Informe Técnico de Diagnostico, en donde se describe la infraestructura existente y el sistema/material constructivo utilizado.

La infraestructura de la IE N° 1582 Mis Angelitos, está conformada por 6 edificaciones de material mixto; 03 bloques de material noble con muros de ladrillo confinados y losa aligerada ejecutados por la Municipalidad Distrital de Pítipo (Bloques 2, 3 y 5); 01 bloques de material noble con muros de ladrillo confinados y cobertura liviana ejecutado por la APAFA (Autoconstrucción – Bloque 4) y 02 bloque de material precario - adobe y cobertura liviana ejecutado también por la APAFA (Bloques 1 y 6).

A continuación, se presenta el cuadro de las existencias:

ÍTEM	N° DE PISOS	AREA CONSTRUIDA (M2)	AREA A INTERVENIR (M2)	AÑOS DE ANTIGÜEDAD	ESTADO DE CONSERVACION	MATERIAL	OBSERVACION	CONSTRUIDO POR:
BLOQUE 1 - MATERIAL RUSTICO								
Cocina	1	18.73	18.73	36	MALO	Estructura de Material Rustico _ Muros de Adobe	Muros con presencia de fisuras y asentamientos, no cumplen con condiciones de seguridad y sismorresistente	Padres de Familia y APAFA
Despensa de alimentos	1	23.2	23.2	36				
Almacén	1	19.61	19.61	36				
Cto Limpieza	1	16.51	16.51	36				
Caseta de Vigilancia	1	18.73	18.73	36				
Voladizo	1	74.9	74.9	36		Cobertura Liviana		
BLOQUE 2 - MATERIAL NOBLE								
Dirección	1	22.77	22.77	8	REGULAR	Estructura de Material _ Albañileria Confinada	Falta de Pintura, el techo presenta filtración de agua de lluvias, por lo que se las instalaciones de luz y artefactos electricos se han visto afectado	Municipalidad de Pítipo
SUM	1	47.25	47.25	8				
Voladizo	1	39.83	39.83	8		Losa Aligerada		
BLOQUE 3 - MATERIAL NOBLE								
Aula 01	1	47.2	47.2	8	REGULAR	Estructura de Material _ Albañileria Confinada	Falta de Pintura, el techo presenta filtración de agua de lluvias, por lo que se las instalaciones de luz y artefactos eléctricos se han visto afectado	Municipalidad de Pítipo
AIP	1	47.2	47.2	8				
Laboratorio	1	47.2	47.2	8				
Voladizo	1	76.07	76.07	8		Losa Aligerada		
BLOQUE 4 - MATERIAL NOBLE AUTOCONSTRUCCION								

MUNICIPALIDAD DISTRITAL DE PITIPO
PROCEDIMIENTO DE CONTRATACION PUBLICA ESPECIAL N° 06-2021-MDP/CS (SEGUNDA CONVOCATORIA)

Biblioteca	1	46.88	46.88	35	REGULAR	Estructura de Albañileria Confinados	Construido por los padres de familia y Apafa, sin asistencia tecnica, cobertura liviana deteriorada se tiene filtracion de agua de lluvias	Padres de Familia y APAFA
Voladizo	1	14.36	14.36	35		Cobertura Liviana		
BLOQUE 5 - MATERIAL NOBLE								
SH de Niños	1	9.29	9.29	8	REGULAR	Estructura de albañileria confinada	Falta de Pintura, presenta desprendimiento de cerro ubicado en la parte posterior por inestabilidad de talud	Municipalidad de Pitipo
SH de Niñas	1	10.23	10.23	8				
SH Prof. Hombres	1	3.68	3.68	8				
SH Prof. Mujeres	1	3.68	3.68	8				
Voladizo	1	18.97	18.97	8		Losa Aligerada		
BLOQUE 6 - MATERIAL RUSTICO								
Comedor	1	53.54	54.22	36	REGULAR	Estructura de Material Rustico _ Muros de Adobe	No cumplen con condiciones de seguridad y sismorresistente, muros desprendiéndose	Padres de Familia y APAFA
Depósito de Materiales	1	25.55	25.55	36				
Dormitorio de Profesor	1	25.57	25.57	36				
Voladizo	1	47.3	47.3	36		Cobertura Liviana		

ÍTEM	N° DE PISOS	AREA CONSTRUIDA (M2)	AREA A INTERVENIR (M2)	AÑOS DE ANTIGÜEDAD	ESTADO DE CONSERVACION	MATERIAL	OBSERVACION	CONSTRUIDO POR:
OBRAS EXTERIORES								
Losa Deportiva y Patio de Formación	1	539.9	539.9	8	REGULAR	CONCRETO SIMPLE	Algunos paños presentan fisuras y disgregación del concreto, presenta cobertura de malla ratshell totalmente deteriorada por las fuertes lluvias	Municipalidad de Pitipo
Veredas	1	402.82	402.82	8	REGULAR	CONCRETO SIMPLE	Las veredas de los bloques 1, 4 y 6 presentan fisuras y disgregación del concreto.	Municipalidad de Pitipo y Padres de Familia y APAFA
Jardines	-	-	-	-	-	NO CUENTA		
Sistema de Evacuación Pluvial	-	76.05	76.05	-	-	CONCRETO ARMADO	Insuficiente para evacuación de aguas de lluvias	Municipalidad de Pitipo
Área Construida Total M2		1,701.65						
Área Construida Techada M2		1,298.83						
Área Construida Sin Techar M2		402.82						

MUNICIPALIDAD DISTRITAL DE PITIPO
PROCEDIMIENTO DE CONTRATACION PUBLICA ESPECIAL N° 06-2021-MDP/CS (SEGUNDA CONVOCATORIA)

Tanque Elevado	1			MALO	Pre Fabricado	Deteriorado, ubicado sobre los SH, siendo la altura de este insuficiente, para dotar de agua a todos los ambientes de la IE por falta de presión y de un sistema de almacenamiento de agua	Padres de Familia y APAFA
Cerco Perimétrico	1	71	-	REGULAR	Sistema de Albañilería Confinada	9.30 ml de lineales presentan peligro de volteo debido a que el diseño estructural utilizado, no garantiza la estabilidad por la existencia del empuje del terreno (cerro)	Municipalidad de Pitipo
		367.79		MALO	Palos de Zona y alambre de púas	No cumplen con condiciones de seguridad y sismorresistente	Padres de Familia y APAFA

RESUMEN	
Descripción	Área (m2)
Área Techada a Demoler (Bloque 1,4 y 6)	385.56
Área a Desmontar (Cobertura de Losa deportiva y patio de formación)	539.90
Área a Rehabilitar (Bloque 2 (Dirección y SUM), Bloque 3 (Aula 01, AIP y Laboratorio) y Bloque 5 (SH de Alumnos))	373.37
Área Sin Techa a Demoler (Veredas)	141.78
Cerco de ladrillo Total a Demoler (ml)	9.20
Cerco de Palos y alambre de púas a demontar (MI)	367.79

b) Declaración Jurada del Estado de Bienes Muebles, suscrita por el Director de la Institución Educativa.

Se detalla a continuación, el nivel de deterioro del mobiliario y equipo ocasionado por el Fenómeno del Niño.

DESCRIPCION	UNID.	CANTIDAD ESTADO ACTUAL		TOTAL
		MALO	BUENO	
AULAS				
Silla Metal polipropileno para 1° A 2° PRIMARIA	UND	10	0.00	10
Silla Metal polipropileno para 3° A 6° PRIMARIA	UND	10	0.00	10
Silla Metal polipropileno para docente	UND	1	0.00	1
Mesa metal polipropileno para 1° A 2° PRIMARIA	UND	10	0.00	10
Mesa metal polipropileno para 3° A 6° PRIMARIA	UND	10	0.00	10
Mesa metal polipropileno para DOCENTE	UND	1	0.00	1
Armario de metal	UND	2	0.00	2
ESTANTERIA PARA UTILES ESCOLARES (09 DIVISIONES)	UND	3	0.00	3
SUM				
SILLA APILABLE	UND	20	0.00	20
Mesa plegable	UND	2	0.00	2
Armario de metal	UND	1	0.00	1
COCINA _ COMEDOR				
ESTANTE DE ANGULO RANURADO	UND	3	0.00	3
AIP				

MUNICIPALIDAD DISTRITAL DE PITIPO
PROCEDIMIENTO DE CONTRATACION PUBLICA ESPECIAL N° 06-2021-MDP/CS (SEGUNDA CONVOCATORIA)

Silla Metal polipropileno para 3° A 6° PRIMARIA	UND	20	0.00	20
Silla Metal polipropileno para docente	UND	1	0.00	1
Mesa metal polipropileno para DOCENTE	UND	1	0.00	1
Mesa para laptop	UND	20	0.00	20
Armario de metal	UND	1	0.00	1
Dirección				
SILLA GIRATORIA	UND	1	0.00	1
SILLA APILABLE	UND	2	0.00	2
Armario de madera de dos cuerpos	UND	1	0.00	1
Archivador metálico de 4 GAVETAS	UND	1	0.00	1
Credenza	UND	1	0.00	1
TOTAL DE MOBILIARIO				122

EQUIPAMIENTO DAÑADO

DESCRIPCION	UNID.	CANTIDAD ESTADO ACTUAL		TOTAL
		MALO	BUENO	
COCINA _ COMEDOR				
Refrigerador	UND	1	0.00	1
Microondas	UND	1	0.00	1
Cocina	UND	1	0.00	1
SUM				
RACK PARA PROYECTOR MULTIMEDIA	UND	1	0.00	1
COMPUTADORA PORTATIL - LAPTOP	UND	1	0.00	1
PARLANTES	UND	1	0.00	1
PROYECTOR MULTIMEDIA	UND	1	0.00	1
ECRAN	UND	1	0.00	1
AIP				
RACK PARA PROYECTOR MULTIMEDIA	UND	1.00	0.00	1
COMPUTADORA PORTATIL - LAPTOP	UND	20.00	0.00	20
PROYECTOR MULTIMEDIA	UND	1.00	0.00	1
ECRAN	UND	1.00	0.00	1
PARLANTES MULTIMEDIA PARA LAPTOP	UND	1.00	0.00	1
Dirección				
COMPUTADORA PC	UND	1.00	0.00	1
TOTAL DE MOBILIARIO				33

c) Informe de Diagnóstico Estructural, No se realiza un análisis técnico que concluye en la necesaria y obligatoria de demolición de la infraestructura; ya que según lo indicado por la Municipalidad el Bloque 2, 3 y 5 son de material noble y se encuentran en buen estado de conservación, ameritando solo una rehabilitación

d) CLASIFICACIÓN DE LA INTERVENCIÓN SEGÚN RM N° 499-2018-MINEDU

El local educativo ha sido evaluado en merito a la Resolución Ministerial N° 499-2018-MINEDU, y de acuerdo al numeral 6.3.1 se puede establecer que aplica para la presente Institución Educativa la Intervención de Reconstrucción mediante Inversiones con fines de Rehabilitación, siendo que la intervención se ubica en el criterio 2; local educativo con sistema constructivo/ material mixto, que cuenta con edificaciones de material noble y precarias.

1.5 METAS FÍSICAS DEL PROYECTO:

En base al numeral 6.3.2 de la Resolución Ministerial N° 499-2018-MINEDU, la IRI con fines de rehabilitación plantea como propuesta de intervención la rehabilitación de los ambientes existentes y/o restitución de los ambientes demolidos (por afectación o riesgo) y/o desinstalados (Prefabricado).

Bajo ese contexto, en relación al número de aulas, el local educativo actualmente cuenta con 01 aula para el nivel primaria y la nueva intervención considera un total de 01 aula del mismo nivel dada la cantidad de alumnos matriculados y la cantidad de docentes que laboran (tiene 17 alumnos y 01 docente - Fuente: plataforma Web ESCALE). Para determinar el número de aulas se ha considerado el número de alumnos y profesores registrados en el Portal "ESCALE" - Estadística de la Calidad Educativa del Ministerio de Educación. El número de aulas consideradas son las que se detallan a continuación:

NIVEL EDUCATIVO	SECCIÓN	NÚMERO DE NIÑOS MATRICULADOS	NÚMERO MAX. DE NIÑOS POR AULA (NORMA TECNICA)	NÚMERO DE AULAS EXISTENTES	NÚMERO DE AULAS DE LA INTERVENCION
PRIMARIA	1er grado	5	20	1	1
	2do grado	3			
	3er grado	1			
	4to grado	2			
	5to grado	4			
	6to grado	2			
	TOTAL	17	20	1	1

OBJETIVO

El planteamiento técnico de la propuesta tiene por objetivo la implementación de la intervención de recuperación de la infraestructura educativa de la IE 11082 Manuel Mendo Cajo, afectada por el FEN 2017 previendo la infraestructura de gestión de riesgo respectiva; así como los ambientes y dimensionamiento respectivo en funcional marco normativo sectorial, local y nacional.

METAS DEL PLANTEAMIENTO TECNICO DE LA PROPUESTA DE INFRAESTRUCTURA

DEMOLICIONES

En base a los documentos mencionado en el numeral I) del presente informe, la Entidad Ejecutora sustenta la demolición parcial del local educativo, edificaciones de material precario con un total de 385.56m2, desmontaje de cobertura en 539.90m2, rehabilitación de 373.37 m2, Asimismo, patio, losas y veredas con un total de 141.78m y 376.99ml de cerco perimétrico (9.20 ml cerco de ladrillo y desmontaje de 367.79 ml).

A continuación, se presenta un cuadro con las metas de la intervención:

ÍTEM	Nº DE PISOS	AREA EXISTENTE (M2)	AREA A REHABILITAR (M2)		AREA A RESTITUIR (M2)	COMENTARIO
BLOQUE 1						
Cocina	1	18.73			9	Se restituye ambientes por ser de material precario
Despensa de alimentos	1	23.2			6	
Almacen	1	19.61		deposito combustible	5	
Cto Limpieza	1	16.51			1.5	
				ss.hh discapacitados	4.5	
Caseta de Vigilancia	1	18.73			6	
Voladizo	1	74.9			11.02	
BLOQUE 2						

MUNICIPALIDAD DISTRITAL DE PITIPO
PROCEDIMIENTO DE CONTRATACION PUBLICA ESPECIAL N° 06-2021-MDP/CS (SEGUNDA CONVOCATORIA)

Direccion	1	22.77	22.77			Se rehabilita ambiente instalandole una cobertura en el techo
SUM	1	47.25	47.25			Se rehabilita ambiente instalandole una cobertura en el techo y se cambia de uso para funcionar como Biblioteca
Voladizo	1	39.83	39.83			
BLOQUE 3						
Aula 01	1	47.2	47.2			Se rehabilita ambiente instalandole una cobertura en el techo y se cambia de uso para funcionar como AULA - SUM
AIP	1	47.2	47.2			
Laboratorio	1	47.2	47.2			Se rehabilita ambiente instalandole una cobertura en el techo
Voladizo	1	76.07	76.07			
BLOQUE 4						
Biblioteca	1	46.88				Se demuele ambiente por ser de material precario y se ubica en el bloque 2
Voladizo	1	14.36				
BLOQUE 5						
SH de Niños	1	9.29	9.29			Se rehabilita ambiente por encontrarse en buen estado
SH de Niñas	1	10.23	10.23			
SH Prof. Hombres	1	3.68	3.68			
SH Prof. Mujeres	1	3.68	3.68			
Voladizo	1	18.97	18.97			
BLOQUE 6						
Comedor	1	53.54				Se demuele ambiente por ser de material precario y se ubica en el bloque 1
Deposito de Materiales	1	25.55				
Dormitorio de Profesor	1	25.57		Alojamiento de profesor (cocina, sala, comedor ss.hh. Dormitorio)	27	Se restituye ambiente por encontrarse en mal estado
Voladizo	1	47.98				
OBRAS EXTERIORES						
Losa Deportiva y Patio de Formacion	1	539.9			600	Solo se restituye la cobertura por encontrarse en mal estado
Veredas	1	402.82	402.82		133.66	
Sistema de Evacuacion Pluvial	-	76.05	76.05		350	según requerimiento
Area Construida Total M2		1,701.65	776.19		803.68	
Area Construida Techada M2		1,298.83	373.37		670.02	
Area Construida Sin Techar M2		402.82	402.82		133.66	
Tanque Elevado	1				1	Se restituye por encontrarse en mal estado
				Muro de Contención	18	según topografía de terreno

MUNICIPALIDAD DISTRITAL DE PITIPO
PROCEDIMIENTO DE CONTRATACION PUBLICA ESPECIAL N° 06-2021-MDP/CS (SEGUNDA CONVOCATORIA)

Cerco Perimetrico	1	71 367.79	-	394.09	Se restituye por encontrarse en mal estado
-------------------	---	--------------	---	--------	--

Para mayor detalle de las metas que se consideran en la rehabilitación, a continuación, se describe la propuesta de intervención por ambiente según infraestructura:

ÍTEM	Nº DE PISOS	INTERVENCIÓN
BLOQUE 2		
Direccion	1	Instalación de cobertura para proteger el techo por filtraciones
SUM	1	
Voladizo	1	
BLOQUE 3		
Aula 01	1	Instalación de cobertura para proteger el techo por filtraciones
AIP	1	
Laboratorio	1	
Voladizo	1	
BLOQUE 5		
SH de Niños	1	Instalación de cobertura para proteger el techo por filtraciones
SH de Niñas	1	
SH Prof. Hombres	1	
SH Prof. Mujeres	1	
Voladizo	1	

METAS DE LA PROPUESTA TECNICA EN MOBILIARIO Y EQUIPAMIENTO

De igual manera, en el expediente técnico se ha considerado la adquisición de mobiliario y equipamiento, teniendo en consideración la Declaración Jurada del Director de la Institución Educativa en el cual detalla el nivel de deterioro del mobiliario y equipo de acuerdo al inventario físico de bienes y enseres adjunto al mismo, ocasionado por el Fenómeno del Niño Costero 2017. Asimismo, incluye un plan de contingencia considerando la necesidad de contar con aulas provisorias para el dictado de clases durante la ejecución de la obra.

ITEM	CODIGO	DESCRIPCION	UNID. MED.	CANT.
A.-MOBILIARIO				
A.1.-SILLAS				
1.00	SP-05	Silla Metal polipropileno para 1° A 2° PRIMARIA	UND	10.00
2.00	SP-06	Silla Metal polipropileno para 3° A 6° PRIMARIA	UND	53.00
3.00	SPP-03	Silla Metal polipropileno para docente	UND	3.00
4.00	SG-01	Silla Giratoria	UND	1.00
5.00	SP-02	Silla Apilable	UND	22.00
A.2.-ESCRITORIOS Y MESAS				
7.00	MP-05	Mesa metal polipropileno para 1° A 2° PRIMARIA	UND	10.00
8.00	MP-06	Mesa metal polipropileno para 3° A 6° PRIMARIA	UND	10.00
9.00	MPDB	Mesa metal polipropileno para DOCENTE	UND	3.00
10.00	MCL-S	Mesa para laptop	UND	21.00
12.00	MPL-01	Mesa pegable	UND	2.00
A.3.-ARMARIOS, CLOSET Y ARCHIVADORES				
13.00	ARM-01	Armario de madera de dos cuerpos	UND	1.00
14.00	ARM-04	Armario de metal	UND	5.00
15.00	ESR-01	ESTANTE DE ANGULO RANURADO	UND	9.00
16.00	ARCH-01	Archivador metálico de 4 GAVETAS	UND	1.00
17.00	CR-01	Credenza	UND	1.00

A.4.-ESTANTERIA, ANAQUELES, LOCKERS DE MADERA				
18.00	EST-02	ESTANTERIA PARA UTILES ESCOLARES (09 DIVISIONES)	UND	3.00
B.-EQUIPAMIENTO				
B.1.-EQUIPAMIENTO DE COCINA				
20.00	REFR-01	Refrigerador	UND	1.00
21.00	MIC-01	Microondas	UND	1.00
22.00	COC-01	Cocina	UND	1.00
B.2.-EQUIPAMIENTO TECNOLOGICO				
23.00	RK-01	RACK PARA PROYECTOR MULTIMEDIA	UND	2.00
24.00	PC-01	COMPUTADORA PC	UND	2.00
25.00	LAP-01	COMPUTADORA PORTATIL - LAPTOP	UND	21.00
27.00	PM-01	PROYECTOR MULTIMEDIA	UND	2.00
28.00	PAR-01	PARLANTES MULTIMEDIA PARA LAPTOP	UND	1.00
29.00	PAR-02	PARLANTES	UND	1.00
30.00	EC-01	ECRAN	UND	2.00

RESUMEN DE LOS ESTUDIOS REALIZADOS

El planteamiento técnico se realizó tomando en consideración un conjunto de estudios, y normas relacionadas a la edificación de infraestructura educativa, como los Estudios básicos de topografía, mecánica de suelos; diagnostico estructural; Parámetros urbanísticos y edificatorios emitidos por la municipalidad; y la definición de las metas en función a la RM N° 499-2018-MINEDU que aprueba las “Disposiciones Sectoriales para las Intervenciones de Reconstrucción con Fines de Recuperación y Rehabilitación mediante Inversiones del Sector Educación Comprendidas en el Plan Integral de Reconstrucción con Cambios” y permite definir el tipo de intervención a ser implementado en el proyecto, y tomando en consideración el anexo de dicha norma que contiene: el Anexo “ Modulo Básico de Reconstrucción – ambientes, por nivel educativo de educación básica regular, Anexo 1. Módulo Básico de Reconstrucción – mobiliario, por nivel educativo de educación básica regular. Anexo 1-Modulo Básico de Reconstrucción – equipamiento, por nivel educativo de educación básica regular. Así como las normas sectoriales aprobado con RVM N° 208-2019-MINEDU “Criterios de Diseño para Locales Educativos de Primaria y Secundaria”, entre otros.

COMPATIBILIDAD DEL ESTADO ACTUAL DE LA INFRAESTRUCTURA EN RELACION AL INFORME TÉCNICO DE DIAGNÓSTICO DEL PRONIED

La Municipalidad Distrital ha verificado que al local educativo de la IE N° 11082, producto de las afectaciones producidas por el Fenómeno del niño costero 2017 le corresponde implementar una Intervención de Reconstrucción mediante Inversiones con fines de Rehabilitación en el marco de la RM N° 499-2018-MINEDU.

La IE N°11082 No cuenta con Informe Técnico de Diagnóstico del PRONIED, motivo por el cual no corresponde y prevalece lo desarrollado por la Entidad Ejecutora de la intervención en el expediente técnico a cargo de la Municipalidad Distrital de Pitipo.

PLAN DE CONTINGENCIA

El Plan de Contingencia del Proyecto: “REHABILITACION DE LA INFRAESTRUTURA DE LA INSTITUCION EDUCATIVA PRIMARIA I.E N° 11082 MANUEL MENDO CAJO – CENTRO POBLADO LA U, DISTRITO DE PITIPO – FERREÑAFE – LAMBAYEQUE”, contempla fortalecer el proceso de gestión del riesgo en la I.E PRIMARIA N° 11082, con la finalidad de salvaguardar la vida de los estudiantes y asegurar el derecho a la educación.

La mencionada Institución Educativa no cuenta con ambientes alternativos para poder seguir con sus labores educativas mientras dure la ejecución del mencionado proyecto, por tal motivo se ha considerado, el préstamo del área destinada para la construcción del parque principal del Centro Poblado de la U, así mismo se prevé que el equipamiento existente sea trasladado a las aulas de contingencia construidas en el lugar antes mencionado.

La Municipalidad será el encargado de tomar las acciones correspondientes para esta designación donde se instalará de 02 aulas, 01 batería de SH de niños, 01 batería de SH de niñas, 01 S.H Prof., 01 cocina, 01 Almacén, 01 ambiente para dirección, todos estos ambientes de material prefabricado además de circulación con cerco perimétrico provisionales, los mismos que consiste en los siguientes trabajos:

- Construcción de losas de concreto para la instalación de ambientes prefabricados.
- El traslado y montaje de 01 aulas pre fabricado (madera con triplay y cobertura liviana a base de correas de madera y eternit), para los pisos se construirá un piso de concreto.
- El suministro e Instalación de batería de SH para niños, niñas y profesores de material prefabricado (de madera con triplay y cobertura liviana con correas de madera y eternit), compuesta por sh para niños (03 inodoro), sh para niñas (03 inodoro) y sh para profesores (01 inodoro), 02 lavadero común al exterior de los mismos, para los pisos se construirá una losa de concreto, incluye las conexiones a la red pública de agua y desagüe.
- El suministro e instalación de 01 Almacén pre fabricado (madera con triplay y cobertura liviana a base de correas de madera y eternit), para los pisos se construirá un piso de concreto, incluye las conexiones a la red pública de agua y desagüe.
- El suministro e instalación de 01 dirección pre fabricado (madera con triplay y cobertura liviana a base de correas de madera y eternit), para los pisos se construirá un piso de concreto.
- Todos estos ambientes estarán protegidos por un cerco perimétrico provisional.
- Se realizará el suministro y la instalación provisional de la energía de eléctrica y agua.
- Instalación de sistema de eliminación de excretas a una red existente de alcantarillado.

Para que de esta manera se puedan llevar las actividades educativas con normalidad.

Estas acciones deberán ejecutarse antes de la demolición y desmontaje de aulas y otros ambientes, las aulas prefabricadas y letrina servirán para ser usadas por los estudiantes mientras dure la obra.

1.6 Presupuesto de Obra:

Se cuenta con un Presupuesto de Obra de **S/ 2'499,568.65 soles (Dos Millones Cuatrocientos Noventa y Nueve mil Quinientos Sesenta y Ocho con 65/100 soles)**; el mismo que incluye el costo Directo, Gastos Generales, Utilidad y IGV. El postor en su oferta económica deberá precisar la fecha que corresponde su oferta, en este caso al mes correspondiente a la presentación de oferta. El presupuesto ha sido calculado con precios de mano de obra, maquinaria, equipos y herramientas, correspondientes al mes de Julio de 2021, el mismo que se detalla a continuación:

COMPONENTES	INVERSIÓN
Plan de contingencia	S/. 102,220.32
Obra	S/. 2,191,460.94
Mobiliario y equipamiento	S/. 205,887.39
VALOR REFERENCIAL	S/. 2,499,568.65

1.7 MODALIDAD DE EJECUCIÓN DE OBRA

La obra se ejecutará por Contrata.

1.8 SISTEMA DE CONTRATACIÓN

La obra se ejecutará bajo el sistema de Suma Alzada.

1.9 PLAZO DE EJECUCIÓN DE LA OBRA

El plazo de ejecución previsto es de 120 (Ciento Veinte) días calendarios.

1.10 DEL CONTRATISTA

a) **PERFIL DEL CONTRATISTA:** El contratista debe contar con inscripción vigente en el RNP como EJECUTOR DE OBRAS.

EXPERIENCIA DEL POSTOR EN LA ESPECIALIDAD

Experiencia postor se acreditará mayor a dos veces (2.0) veces el valor referencial de la ejecución de obras iguales o similares al objeto de la convocatoria, durante los ocho (8) años anteriores a la fecha de la presentación de ofertas, computados desde la fecha de la conformidad del cumplimiento de la prestación, según corresponda.

Se consideran obras similares a lo siguiente: Recuperación y/o Rehabilitación de instituciones educativas primarias las mismas que incluyan los siguientes componentes: Plan de contingencia, veredas de concreto, montaje de cobertura metálica y equipamiento y mobiliario

La experiencia se acreditará mediante copia simple de: (i) contratos y sus respectivas actas de recepción de obra; (ii) contratos y sus respectivas resoluciones de liquidación; o (iii) contratos y sus respectivas constancias de prestación o cualquier otra documentación de la cual se desprenda fehacientemente que la obra fue concluida, así como el monto total que implicó su ejecución; correspondientes a un máximo de diez (10) contrataciones.

b) PERSONAL CLAVE PARA LA EJECUCION DE OBRA: El contratista debe contar con el siguiente personal clave quienes desempeñaran el siguiente cargo y funciones:

Nº	PERSONAL PROFESIONAL	FUNCIÓN
1	INGENIERO RESIDENTE DE OBRA	Será el responsable principal de la ejecución de la obra. Y quien coordinará con todos los miembros integrantes de la empresa supervisora y la entidad para garantizar la buena ejecución de la obra.

c) EL PERSONAL CLAVE PARA LA EJECUCION DE LA OBRA: El contratista debe contar con el siguiente personal clave quienes deberán tener experiencia efectiva de acuerdo a lo siguiente:

1. RESIDENTE DE OBRA (Ing. Civil)

Experiencia efectiva de **VEINTICUATRO (24) meses** como como Residente y/o Jefe de Supervisión y/o Supervisor y/o Inspector en Instituciones Educativas.

d) EQUIPAMIENTO ESTRATEGICO:

ITEM	DESCRIPCIÓN	CANTIDAD
1	CAMION VOLQUETE 15 M3	1
2	PLANCHA COMPACTADORA	1
3	MEZCLADORA DE CONCRETO	2
4	CARGADOR SOBRE LLANTAS 80-95 HP 1.5-1.75 yd3	1
5	EQUIPO DE TOPOGRAFIA - CALIBRADO	1

- Se aceptarán equipos con mayores características, pero estos no generarán ningún costo adicional a la entidad.

1.11 ADELANTOS. -.

En el presente procedimiento se entregará el adelanto directo y adelanto de materiales de acuerdo a la normativa vigente.

1.11.1. ADELANTO DIRECTO

La Entidad otorgará un adelanto directo por el 10% del monto del contrato original.

El contratista debe solicitar formalmente el ADELANTO dentro de los ocho (8) días siguientes A LA SUSCRIPCIÓN DEL CONTRATO, adjuntando a su solicitud la garantía por adelantos mediante CARTA FIANZA O PÓLIZA DE CAUCIÓN y el comprobante de pago correspondiente. La Entidad debe entregar el monto solicitado dentro de los siete (7) días contados a partir del día siguiente de recibida la solicitud del contratista.

Vencido el plazo para solicitar el adelanto no procede la solicitud.

1.11.2. ADELANTO PARA MATERIALES O INSUMOS

La Entidad otorgará adelantos para materiales o insumos por el 20% del monto del contrato original, conforme al calendario de adquisición de materiales o insumos presentado por el contratista.

La entrega de los adelantos se realizará en un plazo de Quince (15) días calendarios previos a la fecha prevista en el calendario de adquisición de materiales o insumos para cada adquisición, con la finalidad que EL CONTRATISTA pueda disponer de los materiales o insumos en la oportunidad prevista en el calendario de avance de obra valorizado. Para tal efecto, EL CONTRATISTA debe solicitar la entrega del adelanto en un plazo de ocho (08) días calendarios anteriores al inicio del plazo antes mencionado, adjuntando a su solicitud la garantía por adelanto mediante Carta Fianza o póliza de caución y el comprobante de pago respectivo.

1.12. GARANTIA DE FIEL CUMPLIMIENTO:

De fiel cumplimiento del contrato: Monto que es equivalente al diez por ciento (10%) del monto del contrato original, y se presentará mediante Carta Fianza o póliza de caución, la misma que debe mantenerse vigente hasta el consentimiento de la liquidación final.

1.13 GESTIÓN DE RIESGOS.

Para los riesgos previsible de ocurrir durante la ejecución de la obra, se tendrá en cuenta las disposiciones de la Ley de Contrataciones del Estado y su Reglamento, Durante la ejecución de la obra, la Entidad a través del supervisor realizara la debida y oportuna administración de riesgos durante todo el plazo de la obra.

El residente de la obra, así como el supervisor, según corresponda, deben evaluar permanentemente el desarrollo de la administración de riesgos, debiendo anotar los resultados en el cuaderno de obra, cuando menos, con periodicidad semanal, precisando sus efectos y los hitos afectados o no cumplidos de ser el caso.

1.14 ENTREGA DE TERRENO.

La ENTIDAD comunicará dentro de los Quince (15) días siguientes a la firma del contrato, el día que tendrá lugar la Entrega del Terreno de la obra.

El Supervisor designado por la ENTIDAD y/o representantes de la ENTIDAD efectuarán la entrega del Terreno.

1.15 TAREAS EN HORAS EXTRAORDINARIAS.

Cuando por distintas circunstancias sea necesario efectuar tareas fuera de la jornada normal de trabajo o en días feriados el Contratista deberá solicitar autorización al Supervisor con cuarenta y ocho (48) horas de anticipación a la iniciación de las mismas, tiempo del cual dispondrá el Supervisor lo necesario para su control.

En los casos en que estas situaciones sean imprevistas o que exista peligro, el Contratista podrá realizar las tareas imprescindibles en horas extraordinarias, pero deberá comunicarlo al Supervisor inmediatamente antes de su iniciación.

En cada caso el Supervisor procederá a dejar constancia en el Cuaderno de Obra de la situación y de su autorización o denegación según corresponda, para la ejecución de las horas extraordinarias.

En todos los casos, salvo los que tuvieran origen en orden expresa de la ENTIDAD, correrán por cuenta del Contratista los recargos de jornales por horas extraordinarias de su personal.

1.16 VALORIZACIONES.

Definición:

Es la cuantificación económica del avance físico en la ejecución de la obra, realizada en un período determinado.

Las valorizaciones tienen el carácter de pagos a cuenta y serán elaboradas el último día de cada mes, por el supervisor y el contratista.

Las valorizaciones se formulan en función de los metrados ejecutados contratados con los precios unitarios del valor referencial, agregando separadamente los montos proporcionales de gastos generales y utilidad del valor referencial. El subtotal así obtenido se multiplica por el factor de relación, calculado hasta la quinta cifra decimal; a este monto se agrega, de ser el caso, el porcentaje correspondiente al Impuesto General a las Ventas.

El plazo máximo de aprobación por el supervisor de las valorizaciones y su remisión a la Entidad para periodos mensuales es de cinco (5) días, contados a partir del primer día hábil del mes siguiente al de la valorización respectiva, y es cancelada por la Entidad en fecha no posterior al último día de tal mes.

Las valorizaciones se presentan por trámite documentario de la Municipalidad distrital de Pitipo, en los plazos establecidos en horario de oficina, en carpetas, original y copia

Contenido: La carpeta de la valorización sin ser limitante debe contener lo siguiente:

1. Carta alcanzando la valorización suscrita por el representante legal de la empresa, todas las hojas de la valorización deben estar visadas por el supervisor en señal de conformidad.
2. Informe del Ingeniero Residente de obra.

2.1. Datos Generales.

Nombre de la obra.

Ubicación.

2.2. Datos de la obra.

Sistema de Contratación.

Contrato de obra N°.

Contratista.

Residente de Obra.

Supervisor/Inspector.

Valor Referencial.

Monto del Contrato.

Factor de Relación.

Plazo de Ejecución.

Fecha Entrega de Terreno.

Fecha inicio Plazo de Ejecución.

Adelanto Directo.

Fecha entrega Adelanto Directo.

Adelanto para Materiales.

Fecha entrega adelanto para materiales.

Fecha termino contractual.

Carta Fianza Garantía Fiel Cumplimiento Vigente.

Carta Fianza Garantía Adelanto Directo – Vigencia

Carta Fianza Garantía Adelanto para Materiales – Vigencia.

Ampliaciones de Plazo – Resolución de Aprobación.

Adicionales de Obra – Resolución de Aprobación.

Deductivos de Obra – Resolución de aprobación.

2.3. Memoria Descriptiva.

Describir las metas del proyecto general.

Describir las partidas ejecutadas y su avance físico por cada meta o modulo del proyecto.

2.4. Control de Avances.

Situación de la obra en el mes.

Avance Programado Vigente.

Avance ejecutado en el mes.

Avance Programado Acumulado

Avance Ejecutado Acumulado.

2.5. Control de la Obra.

Personal.

Equipo y/o maquinaria.

Otros.

2.6. Ocurrencias.

Casos relevantes sucedidos en el periodo de la valorización.

2.7. Control Económico.

N° de Valorización.

N° de Valorizaciones pagadas.

Valorización del mes S/.

Amortizaciones al mes.

✓ Adelanto Directo S/.

✓ Adelanto Materiales S/.

2.8. Estado de la Garantías (Cartas Fianzas).

Adelanto Directo -. Vigencia.

Adelanto Materiales – Vigencia.

Garantía de Fiel Cumplimiento

2.9. Conclusiones y Recomendaciones.

2.10. Panel Fotográfico.

ANEXOS.

Planilla de Metrados: Total, Anterior, Actual, Acumulado.

Valorización Obra.

Control de valorizaciones ejecutadas y programadas.

Grafico del Avance Físico Programado Vs Ejecutado.

Grafico del Avance Financiero Programado Vs Ejecutado.

Cálculo del Factor “K”.
Cálculo de Reajuste de Valorizaciones.
Control de Reajustes.
Control Amortización Adelanto Directo.
Control Amortización Adelanto Materiales.
Deducciones por adelantos.
Control General de Valorizaciones
Resumen General de la Valorización.
Ejecución Presupuestal.
Copia de cuaderno de obra del mes valorizado.
Factura emitida por el Contratista.

Si surgieran discrepancias respecto de la formulación, aprobación o valorización de los metrados entre el contratista y el inspector o supervisor o la Entidad, según sea el caso, estas se resuelven en la liquidación del contrato, sin perjuicio del cobro de la parte no controvertida

1.17 REAJUSTES.

Los reajustes se calculan en base al coeficiente de reajuste “K” conocido al momento de la valorización. Cuando se conozcan los Índices Unificados de Precios que se deben aplicar, se calcula el monto definitivo de los reajustes que le corresponden y se pagaran en la liquidación final sin reconocimiento de intereses.

1.18 SOLUCIÓN DE CONTROVERSIAS.

Cualquiera de las partes tiene derecho a iniciar el arbitraje a fin de resolver dichas controversias dentro del plazo y el marco legal establecido en el TITULO IX del Reglamento de la Ley de Contrataciones del Estado o, en su defecto, en la Ley de Contrataciones del Estado.

1.19. PLAZO PARA EL PAGO DEL SALDO DE LA LIQUIDACIÓN DEL CONTRATO DE OBRA

La Entidad o el contratista, según corresponda, deben efectuar el pago del monto correspondiente al saldo de la liquidación del contrato de obra, en el plazo de 60 (sesenta) días calendario, computados desde el día siguiente del consentimiento de la liquidación. Para tal efecto, la parte que solicita el pago debe presentar el comprobante de pago respectivo.

1.20. OBLIGACIONES DE TERMINO DE OBRA

EL CONTRATISTA al término de las obras y conjuntamente con el documento que solicita la recepción de la obra, deberá presentar al Supervisor de la Obra los siguientes documentos para su revisión, verificación y conformidad, para fines de la Recepción de la Obra:

1. Planos de replanteo donde se hayan incorporado todas las modificaciones autorizadas a la obra para efectos que pueda ser verificado por el Comité de Recepción de la Obra.
2. Planos de Replanteo.
3. Copia del Cuaderno de obra y fotos.
4. Pruebas de control de calidad.

Posteriormente al cumplimiento de lo señalado anteriormente, para efectos de la Liquidación de Obra, además de lo indicado en rubro Valorización Final, del numeral 20.- Valorizaciones, EL CONTRATISTA deberá entregar al Supervisor el contenido mínimo:

1. El expediente de liquidación de obra debe contar con informe ejecutivo y conformidad del supervisor de obra, asimismo el expediente de liquidación deberá estar foliado y visado en todas sus páginas por el supervisor.
2. Memoria explicativa del desarrollo de la obra desde su inicio hasta el final, indicando asuntos relevantes, problemáticas ocurridas, acciones asumidas, conclusiones, recomendaciones
3. Memoria descriptiva valorizada.
4. Cálculo de valorización por presupuesto contractual, por obras adicionales, por mayores gastos generales, por intereses, por penalidades según corresponda.
5. Cálculo de reajustes, deducciones de reajustes, amortizaciones por adelantos otorgados.
6. Comparación de reintegros programados con ejecutados, en función de los conceptos de obra atrasada, obra adelantada.
7. Cronograma de avance físico de obra programada y/o autorizada
8. Publicaciones de los índices de precios del INEI, al mes base y de reajuste.
9. Copia de resoluciones por ampliación de plazo, adicionales, otros
10. Constancia de no adeudo a moradores del lugar, firmado por autoridades locales, y/o distritales según corresponda
11. Cuaderno de obra original, desde el primer folio hasta la hoja de cierre del cuaderno de obra.
12. Copias de c/p por pago de adelantos, valorizaciones, adicionales, intereses, etc.
13. Copia de carta fianza y/o garantía por adelantos y/o fiel cumplimiento y/o carta de autorización de la retención de

10%

14. Panel fotográfico mostrando etapas relevantes de ejecución (30 como mínimo con la descripción correspondiente)
15. Protocolos de calidad original y el resumen respectivo.
16. Planos de replanteo o post construcción (plano de ubicación y localización en coordenadas UTM, plano de planteamiento general.
17. Planilla de metrados de lo real ejecutado.
18. Actas de entrega terreno, inicio, paralización, reinicio, culminación, carta de designación del inspector de obra, del supervisor de obra, carta de entrega del expediente técnico.
19. Acta de recepción de obra y observaciones planteadas por el comité (en caso de corresponder)
20. Resolución de conformación de comité de recepción de obra.
21. Resolución de aprobación del expediente técnico.
22. Presupuesto de obra, formulas polinómicas, del expediente técnico.
23. Contrato de ejecución de obra, que incluya anexos y adendas, según sea el caso, bases integradas, absolución de consultas, términos de referencia
24. Presupuesto de obra ofertado, cuadro desagregado de los porcentajes de gastos generales, fijos y variables ofertados por el ejecutor.
25. Adjuntar en lenguaje digital (Excel) los cálculos detallados y sustentados de valorizaciones, reintegros, deducciones, amortizaciones, pagos a cuenta, penalidades etc.
26. Otros documentos que el supervisor y/o ejecutor considere pertinente

De no presentar la Liquidación en los plazos señalados y en conformidad al art. 179° del reglamento de la ley de contrataciones del estado, es responsabilidad de la Entidad elaborar la liquidación en idéntico plazo, siendo los gastos a cargo del contratista. La Entidad notifica la liquidación al contratista para que éste se pronuncie dentro de los quince (15) días siguientes.

La ENTIDAD ha dispuesto si el Contratista no presenta la Liquidación en los plazos señalados y en conformidad con el Art. 179° del Reglamento de la Ley de Contrataciones del Estado, la Entidad asume elaborar la Liquidación en idéntico plazo, si fuera el caso; con adicionales, variaciones.

1.21 DE LAS OTRAS PENALIDADES.

Penalizaciones			
N°	Supuestos de aplicación de penalidad	Forma de cálculo	Procedimiento
1	En caso culmine la relación contractual entre el contratista y el personal ofertado y la Entidad no haya aprobado la sustitución del personal por no cumplir con las experiencias y calificaciones del profesional a ser reemplazado.	(0.5 UIT) por cada día de ausencia del personal en obra en el plazo previsto	Según informe del supervisor de la obra.
2	Si el contratista o su personal, no permite el acceso al cuaderno de obra al SUPERVISOR DE LA OBRA, impidiéndole anotar las ocurrencias.	Cinco por mil (5/1000) del monto de la valorización del periodo por cada día de dicho impedimento.	Según informe del supervisor de la obra.
3	En caso el contratista incumpla con su obligación de ejecutar la prestación con el personal acreditado o debidamente sustituido.	(0.5 UIT) por cada día de ausencia del personal en obra.	Según informe del supervisor de la obra.
4	INDUMENTARIA E IMPLEMENTOS DE PROTECCION PERSONAL (incluye la dispuesto en la R.M N° 448-2020-SALUD): Cuando el Contratista permita que el Trabajador labore sin ellas o que las tenga incompletas.	(0.5 UIT) por cada día de que el personal labore sin ellas.	Según informe del supervisor de la obra.
5	EQUIPOS DEL CONTRATISTA: Cuando el Contratista no cuenta con los equipos mínimos requeridos o que los tenga incompletos para la ejecución de obra.	(0.5 UIT) por cada día que no cuente con los equipos mínimos.	Según informe del supervisor de la obra.
6	CALIDAD DE EJECUCIÓN DE OBRA: Cuando el Residente apruebe un trabajo mal ejecutado. Además de la penalidad, EL CONTRATISTA deberá corregir dicho trabajo sin costo alguno para la Entidad.	5/1000 por cada vez que se apruebe.	Según informe del supervisor de obra.
7	CALIDAD DE MATERIALES: Cuando el Contratista emplee materiales que no cumplan los requisitos de las especificaciones técnicas.	(0.5 UIT) por cada caso detectado.	Según informe del supervisor de la obra.

	La penalidad será por cada caso detectado. EL CONTRATISTA deberá retirar dicho material y reemplazarlo por otro que cumpla con las especificaciones técnicas, siendo dicho reemplazo sin costo alguno para la Entidad		
8	USO DE MATERIALES SIN ENSAYOS DE CALIDAD PREVIOS: Cuando el Contratista emplee materiales que no cuenten con los certificados y/o ensayos de calidad previos a su utilización. EL CONTRATISTA deberá retirar dicho material y reemplazarlo por otro que cuente con los respectivos certificados y/o ensayos de control de calidad, siendo dicho reemplazo sin costo alguno para la Entidad	(0.5 UIT) por cada caso detectado.	Según informe del supervisor de la obra.
9	SEGURIDAD DEL SERVICIO Y SEÑALIZACIÓN: Cuando el Contratista no emplee los dispositivos de seguridad peatonal y vehicular, y las señalizaciones especificadas en el expediente técnico	(0.5 UIT) por cada caso detectado.	Según informe del supervisor de obra.
10	POR NO CONTAR EL RESIDENTE DE OBRA CON EL CERTIFICADO DE HABILIDAD VIGENTE DURANTE LA EJECUCIÓN DE LA OBRA Cuando el contratista no presente el certificado de habilidad vigente del Residente de obra al día siguiente de su vencimiento. O la Entidad detecte que no está habilitado durante el periodo de ejecución de la obra. La multa será por cada día que demore en presentar el certificado de habilidad por cada día que se detecte que no está o no estuvo habilitado, respectivamente	(0.5 UIT) por cada día que demore en presentar el certificado.	Según informe del supervisor de la obra.

1.22 DE LAS MODALIDADES DE EJECUCIÓN.

No aplicable en este caso.

1.23 DE LA RECEPCIÓN DE OBRA.

Está permitida la recepción parcial de secciones terminadas de la obra, de conformidad con el numeral 208.15 del artículo 208 del RLCE (Artículo 208.- Recepción de la Obra y plazos)

1.24 DE LA SUB CONTRATACIÓN.

No se permite la sub contratación.

1.25 PLAN PARA LA VIGILANCIA, PREVENCIÓN Y CONTROL DE COVID-19 EN EL TRABAJO.

El contratista al Inicio de la obra presentará el plan de vigilancia, prevención y control COVID-19, a la entidad con copia al supervisor de obra, el mismo tendrá la estructura establecida en el Anexo N° 05 de la Resolución Ministerial N° 448-2020-SALUD., además de lo establecido en el Resolución Ministerial N° 085-2020-VIVIENDA, lineamientos de prevención y control frente a la propagación del covid-19 en la ejecución de obras de construcción.

Este protocolo debe ser considerado en el “Plan para la vigilancia, prevención y control del COVID 19 en el trabajo” y/o integrado al “Plan de seguridad y salud en el trabajo de la obra” y debe contemplar los cambios precisos como consecuencia de lo indicado en este protocolo u otros necesarios para prevenir la propagación del COVID-19. Este protocolo está sujeto a nuevas disposiciones que dispongan los organismos oficiales del Estado Peruano.

OBJETIVO

Salvaguardar la salud de los trabajadores evitando el contagio del **COVID-19** en la ejecución de obras, así como su propagación a los demás involucrados, visitantes, y a todas las personas con quienes los mencionados tienen relación.

La supervisión de la obra será la responsable del cumplimiento del plan de vigilancia, prevención y control COVID-19.

1.26 CONSERVACIÓN DEL MEDIO AMBIENTE.

El contratista realiza los trabajos en estricto cumplimiento de las normas medioambientales durante la ejecución de la obra.

1.27 SEGURO COMPLEMENTARIO DE TRABAJO DE RIESGO.

El contratista deberá contratar y mantener vigente durante el plazo de ejecución de la obra la póliza de Seguro complementario de trabajo de riesgo para su personal.

1.28. RESPONSABILIDAD DEL CONTRATISTA

El plazo máximo de responsabilidad de EL CONTRATISTA es de 7 (siete) años, contados a partir de la conformidad de la recepción total de la obra.

1.29 SOLVENCIA ECONÓMICA

Para la admisibilidad de la propuesta el postor deberá presentar una Carta de Línea de Crédito, equivalente a 1.00 veces el valor referencial, emitido por una Entidad Financiera que se encuentre bajo la supervisión directa de la Superintendencia de Banca, Seguros y Administradoras Privadas de Fondos de Pensiones o estar considerada en la última lista de bancos extranjeros de primera categoría que periódicamente publica el Banco Central de Reserva del Perú.

No procede acreditar este requisito a través de líneas de créditos para cartas fianza o póliza de caución. Tampoco corresponde aceptar documentos emitidos por empresas de seguros para acreditar este requisito de calificación, toda vez que, de conformidad con el Oficio N° 47719-2019-SBS, dichas empresas no pueden otorgar créditos; así mismo en el caso de que se acredite una línea de crédito emitida por una COOPAC, en conformidad a lo dispuesto con el artículo 36° y 37° de la Resolución SBS N° 480-2019 del 6 de febrero de 2019, el monto de financiamiento que representan riesgos no puede exceder del 30% del patrimonio efectivo de las COOPAC, y en virtud de lo dispuesto en el artículo 36° y 37° del Reglamento General de las Cooperativas de Ahorro y Crédito No Autorizadas a Captar Recursos del Público, establece que el monto total de los financiamientos que se otorgue a un socio o grupo de socios que no constituyan COOPAC, directa e indirectamente, o trabajador, no puede exceder el diez por ciento (10%) del patrimonio efectivo de la Cooperativa de Ahorro y Crédito; en tal sentido y en salva guarda de la Entidad, es que en el caso de que se acredite una línea de crédito emitida por una COOPAC, se deberá acreditar documentalmente el patrimonio efectivo de dicha COOPAC a fin de que la Entidad puede verificar que no se exceda del porcentaje permitido por ley.

3.2. REQUISITOS DE ADMISIBILIDAD

A.	CONTRATO DE CONSORCIO
	<p><u>Requisitos:</u> Contrato de consorcio con firmas legalizadas de cada uno de sus integrantes¹⁶, en la que se consigne los integrantes, el representante común, el domicilio común y las obligaciones a las que se compromete cada uno de los integrantes del consorcio así como el porcentaje equivalente a dichas obligaciones.</p> <p>De conformidad con el artículo 49 del RLCE, el número máximo de consorciados es de 02 integrantes.</p> <p>Asimismo, el porcentaje mínimo de participación en la ejecución del contrato, para el integrante del consorcio que acredite mayor experiencia en obras similares, es de ochenta por ciento.</p> <p>El representante común del consorcio se encuentra facultado para actuar en nombre y representación del mismo en todos los actos referidos al procedimiento de selección, suscripción y ejecución del contrato, con amplias y suficientes facultades.</p> <p><u>Acreditación:</u></p> <ul style="list-style-type: none">• Tratándose de persona jurídica, copia del certificado de vigencia de poder del representante legal, apoderado o mandatario designado para tal efecto, expedido por registros públicos con una antigüedad no mayor de treinta (30) días calendario a la presentación de ofertas, computada desde la fecha de emisión.• En caso de persona natural, copia del documento nacional de identidad o documento análogo, o del certificado de vigencia de poder otorgado por persona natural, del apoderado o mandatario, según corresponda, expedido por registros públicos con una antigüedad no mayor de treinta (30) días calendario a la presentación de ofertas, computada desde la fecha de emisión.
C.	CARTA DE COMPROMISO DE PRESENTACIÓN Y ACREDITACIÓN DEL PERSONAL ESPECIALISTA Y EQUIPAMIENTO

¹⁶ En caso de presentarse en consorcio.

C.1	FORMACIÓN ACADÉMICA DEL PERSONAL ESPECIALISTA																		
	<u>Requisitos:</u> 1. Residente de Obra. (Ingeniero Civil) <u>Acreditación:</u> Se acreditará con Carta de compromiso de presentación y acreditación del personal especialista requerido, señalando que se presentarán los documentos de acreditación para la suscripción de contrato en el caso del Residente y el Jefe de Obra, de corresponder, y de los demás profesionales, antes del inicio de su participación efectiva en la ejecución de la obra. (Anexo N° 5)																		
C.2	EXPERIENCIA DEL PERSONAL ESPECIALISTA																		
	<u>Requisitos:</u> 1. <u>Residente de Obra.</u> Experiencia efectiva de VEINTICUATRO (24) meses como Residente y/o Jefe de Supervisión y/o Supervisor y/o Inspector en obras de infraestructura. <u>Acreditación:</u> La experiencia del personal especialista requerido se acreditará con Carta de compromiso de presentación y acreditación del personal especialista requerido, señalando que se presentarán los documentos de acreditación para la suscripción de contrato en el caso del Residente y el Jefe de obra, de corresponder, y de los demás profesionales especialistas, antes del inicio de su participación efectiva en la ejecución de la obra. (Anexo N° 5)																		
C.3	EQUIPAMIENTO																		
	<u>Requisitos:</u> <table border="1"><thead><tr><th>ITEM</th><th>DESCRIPCIÓN</th><th>CANTIDAD</th></tr></thead><tbody><tr><td>1</td><td>CAMION VOLQUETE 15 M3</td><td>1</td></tr><tr><td>2</td><td>PLANCHA COMPACTADORA</td><td>1</td></tr><tr><td>3</td><td>MEZCLADORA DE CONCRETO</td><td>2</td></tr><tr><td>4</td><td>CARGADOR SOBRE LLANTAS 80-95 HP 1.5-1.75 yd3</td><td>1</td></tr><tr><td>5</td><td>EQUIPO DE TOPOGRAFIA - CALIBRADO</td><td>1</td></tr></tbody></table> <u>Acreditación:</u> Se acreditará con Carta de compromiso de acreditación del equipamiento requerido, señalando que se presentarán los documentos de acreditación para la suscripción de contrato. (Anexo N° 5)	ITEM	DESCRIPCIÓN	CANTIDAD	1	CAMION VOLQUETE 15 M3	1	2	PLANCHA COMPACTADORA	1	3	MEZCLADORA DE CONCRETO	2	4	CARGADOR SOBRE LLANTAS 80-95 HP 1.5-1.75 yd3	1	5	EQUIPO DE TOPOGRAFIA - CALIBRADO	1
ITEM	DESCRIPCIÓN	CANTIDAD																	
1	CAMION VOLQUETE 15 M3	1																	
2	PLANCHA COMPACTADORA	1																	
3	MEZCLADORA DE CONCRETO	2																	
4	CARGADOR SOBRE LLANTAS 80-95 HP 1.5-1.75 yd3	1																	
5	EQUIPO DE TOPOGRAFIA - CALIBRADO	1																	

CAPÍTULO IV FACTORES DE EVALUACIÓN

La experiencia del postor y el precio son los únicos factores de evaluación aplicables para la evaluación de las ofertas presentadas por los postores.

EVALUACIÓN TÉCNICA (Puntaje Máximo: 100 Puntos, Puntaje Mínimo: 60 Puntos))

Las propuestas técnicas que no alcancen el puntaje mínimo de sesenta (60) puntos, serán descalificadas en esta etapa y no accederán a la evaluación económica.

El único factor de evaluación técnica es la experiencia del postor en obras similares, conforme el detalle siguiente:

EVALUACIÓN TECNICA	PUNTAJE / METODOLOGIA PARA SU ASIGNACIÓN
<p>A. EXPERIENCIA EN OBRAS SIMILARES</p> <p><u>Criterio:</u> Se evaluará considerando el monto facturado acumulado hasta DOS VECES EL VALOR REFERENCIAL DE LA CONTRATACIÓN, en la ejecución de obras similares, durante los 8 años anteriores a la fecha de la presentación de ofertas, que se computarán desde la suscripción del acta de recepción de obra o documento similar que acredite fehacientemente la culminación de la obra.</p> <p>Se considerará obra similar a Recuperación y/o Rehabilitación de instituciones educativas primarias las mismas que incluyan los siguientes componentes: Plan de contingencia, veredas de concreto, montaje de cobertura metálica y equipamiento y mobiliario.</p> <p><u>Acreditación:</u> La experiencia se acreditará mediante copia simple de: (i) contratos y sus respectivas actas de recepción de obra; (ii) contratos y sus respectivas resoluciones de liquidación; o (iii) contratos y sus respectivas constancias de prestación o cualquier otra documentación¹⁷ de la cual se desprenda fehacientemente que la obra fue concluida, así como el monto total que implicó su ejecución; correspondientes a un máximo de diez (10) contrataciones.</p> <p>En los casos que se acredite experiencia adquirida en consorcio, debe presentarse la promesa de consorcio o el contrato de consorcio del cual se desprenda fehacientemente el porcentaje de las obligaciones que se asumió en el contrato presentado; de lo contrario, no se computará la experiencia proveniente de dicho contrato.</p> <p>Cuando los contratos presentados se encuentren expresados en moneda extranjera, debe indicarse el tipo de cambio venta publicado por la Superintendencia de Banca, Seguros y AFP correspondiente a la fecha de suscripción.</p> <p>Sin perjuicio de lo anterior, los postores deben llenar y presentar el Anexo N° 10 referido a la experiencia en obras similares del postor.</p>	<p>(Hasta 100 puntos)</p> <p>M = Monto facturado acumulado por el postor por la ejecución de obras similares</p> <p>M >= 2 veces el valor referencial: 100 puntos</p> <p>M >= 1 vez el valor referencial y < 2 veces el valor referencial: 80 puntos</p> <p>M >= 0.5 veces el valor referencial y < 1 vez el valor referencial: 60 puntos</p>

¹⁷

La **Opinión N° 185-2017/DTN** indica: "cualquier otra documentación", se entiende como tal a todo documento emitido por la Entidad contratante con ocasión de la ejecución de la obra que cumpla con demostrar de manera indubitable aquello que se acredita, por ejemplo mediante, las resoluciones de liquidación de obra, las actas de recepción de conformidad, entre otros.

EVALUACIÓN TÉCNICA	PUNTAJE / METODOLOGÍA PARA SU ASIGNACIÓN
PUNTAJE TOTAL EVALUACION TECNICA	100 puntos ¹⁸

EVALUACIÓN ECONÓMICA	PUNTAJE / METODOLOGÍA PARA SU ASIGNACIÓN
A. PRECIO	
<p><u>Criterio:</u></p> <p>Se evaluará considerando el precio ofertado por el postor.</p> <p><u>Acreditación:</u></p> <p>Se acreditará mediante el documento que contiene el precio de la oferta (Anexo N° 4)</p>	<p>$P_i = \frac{O_m \times PMPE}{O_i}$</p> <p>Donde:</p> <p>i = Oferta</p> <p>Pi = Puntaje de la oferta económica i</p> <p>Oi = Oferta Económica i</p> <p>Om = Oferta Económica de monto o precio más bajo</p> <p>PMPE = Puntaje Máximo de la oferta Económica</p>
PUNTAJE TOTAL	100 puntos

¹⁸ Es la suma de los puntajes de la Experiencia en obras en general y obras similares

CAPÍTULO V PROFORMA DEL CONTRATO

Importante

- *Dependiendo del objeto del contrato, de resultar indispensable, puede incluirse cláusulas adicionales o la adecuación de las propuestas en el presente documento, las que en ningún caso pueden contemplar disposiciones contrarias a la normativa vigente ni a lo señalado en este capítulo.*
- *En el caso de contratación de obras por paquete, se debe suscribir un contrato por cada obra incluida en el paquete.*

Conste por el presente documento, la contratación de la ejecución de la obra: **REHABILITACIÓN DE LA INFRAESTRUCTURA DE LA INSTITUCIÓN EDUCATIVA PRIMARIA N° I.E. N°11082 MANUEL MENDO CAJO - CENTRO POBLADO LA "U", DISTRITO DE PITIPO - FERREÑAFE – LAMBAYEQUE, incluye contingencia, mobiliario y equipamiento**, en adelante LA ENTIDAD, con RUC N° 20190364055, con domicilio legal en **AV. FRANCISCO MURO MORENO N° 112 – PÍTIPO – FERREÑAFE**, representada por [...], identificado con DNI N° [...], y de otra parte [...], con RUC N° [...], con domicilio legal en [...], inscrita en la Ficha N° [...] Asiento N° [...] del Registro de Personas Jurídicas de la ciudad de [...], debidamente representado por su Representante Legal, [...], con DNI N° [...], según poder inscrito en la Ficha N° [...], Asiento N° [...] del Registro de Personas Jurídicas de la ciudad de [...], a quien en adelante se le denominará EL CONTRATISTA en los términos y condiciones siguientes:

CLÁUSULA PRIMERA: ANTECEDENTES

Con fecha [...], el comité de selección adjudicó la buena pro del **PROCEDIMIENTO DE CONTRATACIÓN PÚBLICA ESPECIAL N° 06-2021-MDP/CS (SEGUNDA CONVOCATORIA)** para la contratación de la ejecución de la obra: **REHABILITACIÓN DE LA INFRAESTRUCTURA DE LA INSTITUCIÓN EDUCATIVA PRIMARIA N° I.E. N°11082 MANUEL MENDO CAJO - CENTRO POBLADO LA "U", DISTRITO DE PITIPO - FERREÑAFE – LAMBAYEQUE, incluye contingencia, mobiliario y equipamiento**, a [INDICAR NOMBRE DEL GANADOR DE LA BUENA PRO], cuyos detalles e importe constan en los documentos integrantes del presente contrato.

CLÁUSULA SEGUNDA: OBJETO

El presente contrato tiene por objeto es la **CONTRATACIÓN DE LA EJECUCIÓN DE LA OBRA: REHABILITACIÓN DE LA INFRAESTRUCTURA DE LA INSTITUCIÓN EDUCATIVA PRIMARIA N° I.E. N°11082 MANUEL MENDO CAJO - CENTRO POBLADO LA "U", DISTRITO DE PITIPO - FERREÑAFE – LAMBAYEQUE, incluye contingencia, mobiliario y equipamiento**, incluye contingencia, media tensión y equipamiento.

CLÁUSULA TERCERA: MONTO CONTRACTUAL

El monto total del presente contrato asciende a [CONSIGNAR MONEDA Y MONTO], que incluye todos los impuestos de Ley.

Este monto comprende el costo de la ejecución de la obra, todos los tributos, seguros, transporte, inspecciones, pruebas y, de ser el caso, los costos laborales conforme la legislación vigente, así como cualquier otro concepto que pueda tener incidencia sobre la ejecución de la prestación materia del presente contrato.

CLÁUSULA CUARTA: DEL PAGO¹⁹

LA ENTIDAD se obliga a pagar la contraprestación a EL CONTRATISTA en SOLES, en periodos de valorización MENSUALES, conforme a lo previsto en la sección específica de las bases.

¹⁹ En cada caso concreto, dependiendo de la naturaleza del contrato, podrá adicionarse la información que resulte pertinente a efectos de generar el pago.

Asimismo, LA ENTIDAD o EL CONTRATISTA, según corresponda, se obligan a pagar el monto correspondiente al saldo de la liquidación del contrato de obra, en el plazo de 30 días calendario, computados desde el día siguiente del consentimiento de la liquidación.

En caso de retraso en el pago de las valorizaciones, por razones imputables a LA ENTIDAD, EL CONTRATISTA tiene derecho al reconocimiento de los intereses legales efectivos, de conformidad con el artículo 83 del Reglamento y los artículos 1244, 1245 y 1246 del Código Civil. Para tal efecto, se formulará una valorización de intereses y el pago se efectuará en las valorizaciones siguientes.

CLÁUSULA QUINTA: DEL PLAZO DE LA EJECUCIÓN DE LA PRESTACIÓN

El plazo de ejecución del presente contrato es de 300 días calendario, el mismo que se computa desde el día siguiente de cumplidas las condiciones previstas en el numeral 3.5 de la sección general de las bases.

CLÁUSULA SEXTA: PARTES INTEGRANTES DEL CONTRATO

El presente contrato está conformado por las bases integradas, la oferta ganadora, así como los documentos derivados del procedimiento de selección que establezcan obligaciones para las partes.

CLÁUSULA SÉTIMA: GARANTÍAS

EL CONTRATISTA entregó al perfeccionamiento del contrato la respectiva garantía incondicional, solidaria, irrevocable, y de realización automática en el país al solo requerimiento, a favor de LA ENTIDAD, por los conceptos, montos y vigencias siguientes:

- De fiel cumplimiento del contrato²⁰: [CONSIGNAR EL MONTO], a través de la CARTA FIANZA N° [INDICAR NÚMERO DEL DOCUMENTO] emitida por [SEÑALAR EMPRESA QUE LA EMITE]. Monto que es equivalente al diez por ciento (10%) del monto del contrato original, la misma que debe mantenerse vigente hasta el consentimiento de la liquidación final.

Importante

- *Al amparo de lo dispuesto en el artículo 60 del Reglamento en dicho artículo, si el postor ganador de la buena pro solicita la retención del diez por ciento (10%) del monto del contrato original como garantía de fiel cumplimiento de contrato, debe consignarse lo siguiente:*

“De fiel cumplimiento del contrato: [CONSIGNAR EL MONTO], a través de la retención que debe efectuar LA ENTIDAD, durante la primera mitad del número total de pagos a realizarse, de forma prorrateada, con cargo a ser devuelto a la finalización del mismo.”

CLÁUSULA OCTAVA: EJECUCIÓN DE GARANTÍAS POR FALTA DE RENOVACIÓN

LA ENTIDAD puede solicitar la ejecución de las garantías cuando EL CONTRATISTA no las hubiere renovado antes de la fecha de su vencimiento, conforme a lo dispuesto por el artículo 61 del Reglamento.

CLÁUSULA NOVENA: ADELANTO DIRECTO²¹

“La Entidad otorgará un adelanto directo por el 10% del monto del contrato original.

El contratista debe solicitar formalmente el ADELANTO DIRECTO dentro de los ocho (8) días siguientes A LA SUSCRIPCIÓN DEL CONTRATO²², adjuntando a su solicitud la garantía por adelanto²³ mediante CARTA FIANZA O POLIZA DE CAUCION y el comprobante de pago

²⁰ En aplicación de lo dispuesto en el artículo 60 del Reglamento, la garantía de fiel cumplimiento debe ser emitida por una suma equivalente al diez por ciento (10%) del monto del contrato original y mantenerse vigente hasta el consentimiento de la liquidación final.

²¹ Si la Entidad ha previsto la entrega de adelantos, deberá consignar el procedimiento para su entrega y la respectiva garantía, precisando el plazo en el cual el contratista solicitará los adelantos. Asimismo, deberá consignar la oportunidad y plazo en el cual se entregarán dichos adelantos, conforme a lo previsto por el artículo 77 del Reglamento.

²² El plazo se computa desde el día siguiente de la suscripción del contrato.

²³ De conformidad con el artículo 61 del Reglamento, esta garantía debe ser emitida por idéntico monto y un plazo mínimo de vigencia de tres (3) meses, renovable por un plazo idéntico hasta la amortización total del adelanto

correspondiente. La Entidad debe entregar el monto solicitado dentro de los siete (7) días contados a partir del día siguiente de recibida la solicitud del contratista.

Vencido el plazo para solicitar el adelanto no procede la solicitud.

CLÁUSULA DÉCIMA: ADELANTO PARA MATERIALES O INSUMOS

“La Entidad otorgará adelantos para materiales o insumos por el 20% del monto del CONTRATO ORIGINAL, conforme al calendario de adquisición de materiales o insumos presentado por el contratista.

La entrega de los adelantos se realizará en un plazo de quince (15) días calendario previos a la fecha prevista en el calendario de adquisición de materiales o insumos para cada adquisición, con la finalidad que EL CONTRATISTA pueda disponer de los materiales o insumos en la oportunidad prevista en el calendario de avance de obra valorizado. Para tal efecto, EL CONTRATISTA debe solicitar la entrega del adelanto en un plazo de ocho (08) días calendario anteriores al inicio del plazo antes mencionado, adjuntando a su solicitud la garantía por adelanto²⁴ mediante CARTA FIANZA O POLIZA DE CAUCION y el comprobante de pago respectivo.

La primera solicitud de EL CONTRATISTA debe realizarse una vez iniciado el plazo de ejecución de la obra. No procede el otorgamiento del adelanto para materiales e insumos en los casos en que las solicitudes correspondientes sean realizadas con posterioridad a las fechas señaladas en el calendario de adquisición de materiales e insumos.

Importante

De conformidad con el artículo 78 del Reglamento, se puede establecer el otorgamiento de los adelantos directos y por materiales o insumos a través de la constitución de fideicomisos, para lo cual no resulta necesaria la presentación de la garantía correspondiente. La aplicación de esta disposición se realiza de acuerdo a lo dispuesto en los artículos 184 y 185 del Decreto Supremo N° 344-2018-EF.

CLÁUSULA UNDECIMA: CONFORMIDAD DE LA OBRA

La conformidad de la obra será dada con la suscripción del Acta de Recepción de Obra.

CLÁUSULA DUODÉCIMA: DECLARACIÓN JURADA DEL CONTRATISTA

EL CONTRATISTA declara bajo juramento que se compromete a cumplir las obligaciones derivadas del presente contrato, bajo sanción de quedar inhabilitado para contratar con el Estado en caso de incumplimiento.

CLÁUSULA DECIMO TERCERA: RESPONSABILIDAD POR VICIOS OCULTOS

Ni la suscripción del Acta de Recepción de Obra, ni el consentimiento de la liquidación del contrato de obra, enervan el derecho de LA ENTIDAD a reclamar, posteriormente, por defectos o vicios ocultos, conforme a lo dispuesto por los artículos 40 del TUO de la LCE de Contrataciones del Estado y 173 del RLCE.

El plazo máximo de responsabilidad de EL CONTRATISTA es de 7 años, contados a partir de la conformidad de la recepción TOTAL de la obra.

CLÁUSULA DÉCIMO CUARTA: PENALIDADES

Si EL CONTRATISTA incurre en retraso injustificado en la ejecución de las prestaciones objeto del contrato, LA ENTIDAD le aplica automáticamente una penalidad por mora por cada día de atraso, de acuerdo a la siguiente fórmula:

$$\text{Penalidad Diaria} = \frac{0.10 \times \text{Monto}}{\text{F} \times \text{Plazo en días}}$$

24

otorgado. Cuando el plazo de ejecución contractual sea menor a tres (3) meses, las garantías pueden ser emitidas con una vigencia menor, siempre que cubra la fecha prevista para la amortización total del adelanto otorgado.

De conformidad con el artículo 61 del Reglamento, esta garantía debe ser emitida por idéntico monto y un plazo mínimo de vigencia de tres (3) meses, renovable por un plazo idéntico hasta la amortización total del adelanto otorgado. Cuando el plazo de ejecución contractual sea menor a tres (3) meses, las garantías pueden ser emitidas con una vigencia menor, siempre que cubra la fecha prevista para la amortización total del adelanto otorgado.

Donde:

F = 0.15 para plazos mayores a sesenta (60) días o;

F = 0.40 para plazos menores o iguales a sesenta (60) días.

Tanto el monto como el plazo se refieren, según corresponda, al contrato o ítem que debió ejecutarse.

Se considera justificado el retraso, cuando EL CONTRATISTA acredite, de modo objetivamente sustentado, que el mayor tiempo transcurrido no le resulta imputable. Esta calificación del retraso como justificado no da lugar al pago de gastos generales de ningún tipo, conforme el artículo 62 del Reglamento.

Adicionalmente a la penalidad por mora se aplicarán las siguientes penalidades:

Penalizaciones			
N°	Supuestos de aplicación de penalidad	Forma de cálculo	Procedimiento
1	En caso culmine la relación contractual entre el contratista y el personal ofertado y la Entidad no haya aprobado la sustitución del personal por no cumplir con las experiencias y calificaciones del profesional a ser reemplazado.	(0.5 UIT) por cada día de ausencia del personal en obra en el plazo previsto	Según informe del supervisor de la obra.
2	Si el contratista o su personal, no permite el acceso al cuaderno de obra al SUPERVISOR DE LA OBRA, impidiéndole anotar las ocurrencias.	Cinco por mil (5/1000) del monto de la valorización del periodo por cada día de dicho impedimento.	Según informe del supervisor de la obra.
3	En caso el contratista incumpla con su obligación de ejecutar la prestación con el personal acreditado o debidamente sustituido.	(0.5 UIT) por cada día de ausencia del personal en obra.	Según informe del supervisor de la obra.
4	INDUMENTARIA E IMPLEMENTOS DE PROTECCION PERSONAL (incluye la dispuesto en la R.M N° 448-2020-SALUD): Cuando el Contratista permita que el Trabajador labore sin ellas o que las tenga incompletas.	(0.5 UIT) por cada día de que el personal labore sin ellas.	Según informe del supervisor de la obra.
5	EQUIPOS DEL CONTRATISTA: Cuando el Contratista no cuenta con los equipos mínimos requeridos o que los tenga incompletos para la ejecución de obra.	(0.5 UIT) por cada día que no cuente con los equipos mínimos.	Según informe del supervisor de la obra.
6	CALIDAD DE EJECUCIÓN DE OBRA: Cuando el Residente apruebe un trabajo mal ejecutado. Además de la penalidad, EL CONTRATISTA deberá corregir dicho trabajo sin costo alguno para la Entidad.	5/1000 por cada vez que se apruebe.	Según informe del supervisor de obra.
7	CALIDAD DE MATERIALES: Cuando el Contratista emplee materiales que no cumplan los requisitos de las especificaciones técnicas. La penalidad será por cada caso detectado. EL CONTRATISTA deberá retirar dicho material y reemplazarlo por otro que cumpla con las especificaciones técnicas, siendo dicho reemplazo sin costo alguno para la Entidad	(0.5 UIT) por cada caso detectado.	Según informe del supervisor de la obra.
8	USO DE MATERIALES SIN ENSAYOS DE CALIDAD PREVIOS:	(0.5 UIT) por cada caso detectado.	Según informe del supervisor

	Cuando el Contratista emplee materiales que no cuenten con los certificados y/o ensayos de calidad previos a su utilización. EL CONTRATISTA deberá retirar dicho material y reemplazarlo por otro que cuente con los respectivos certificados y/o ensayos de control de calidad, siendo dicho reemplazo sin costo alguno para la Entidad		de la obra.
9	SEGURIDAD DEL SERVICIO Y SEÑALIZACIÓN: Cuando el Contratista no emplee los dispositivos de seguridad peatonal y vehicular, y las señalizaciones especificadas en el expediente técnico	(0.5 UIT) por cada caso detectado.	Según informe del supervisor de obra.
10	POR NO CONTAR EL RESIDENTE DE OBRA CON EL CERTIFICADO DE HABILIDAD VIGENTE DURANTE LA EJECUCIÓN DE LA OBRA Cuando el contratista no presente el certificado de habilidad vigente del Residente de obra al día siguiente de su vencimiento. O la Entidad detecte que no está habilitado durante el periodo de ejecución de la obra. La multa será por cada día que demore en presentar el certificado de habilidad por cada día que se detecte que no está o no estuvo habilitado, respectivamente	(0.5 UIT) por cada día que demore en presentar el certificado.	Según informe del supervisor de la obra.

Importante

De haberse previsto otras penalidades a las previstas, incluir los supuestos de aplicación de penalidad, la forma de cálculo de la penalidad para cada supuesto y el procedimiento mediante el cual se verifica el supuesto a penalizar, conforme el artículo 62 del Reglamento.

Estas penalidades se deducen de las valorizaciones o en la liquidación final, según corresponda; o si fuera necesario, se cobra del monto resultante de la ejecución de la garantía de fiel cumplimiento.

La penalidad por mora y las otras penalidades pueden alcanzar cada una un monto máximo equivalente al diez por ciento (10%) del monto del contrato vigente, o de ser el caso, del ítem que debió ejecutarse.

Cuando se llegue a cubrir el monto máximo de la penalidad por mora o el monto máximo para otras penalidades, LA ENTIDAD puede resolver el contrato por incumplimiento.

CLÁUSULA DÉCIMO QUINTA: PERSONAL ESPECIALISTA

EL CONTRATISTA a efectos de la ejecución del presente contrato, ha designado al profesional siguiente, el mismo que fue propuesto en la etapa de formalización de contrato.

NOMBRES Y APELLIDOS DEL PROFESIONAL	PROFESIÓN	CIP	CARGO
			Residente de Obra

CLÁUSULA DÉCIMO SEXTA: RESOLUCIÓN DEL CONTRATO

Cualquiera de las partes puede resolver el contrato, de conformidad con el numeral 63.1 del artículo 63 del Reglamento. De darse el caso, LA ENTIDAD procederá de acuerdo a lo

establecido en el numeral 63.2 del artículo 63 del Reglamento.

CLÁUSULA DÉCIMO SETIMA: RESPONSABILIDAD DE LAS PARTES

Cuando se resuelva el contrato por causas imputables a algunas de las partes, se debe resarcir los daños y perjuicios ocasionados, a través de la indemnización correspondiente. Ello no obsta la aplicación de las sanciones administrativas, penales y pecuniarias a que dicho incumplimiento diere lugar, en el caso que éstas correspondan.

Lo señalado precedentemente no exime a ninguna de las partes del cumplimiento de las demás obligaciones previstas en el presente contrato.

CLÁUSULA DECIMO OCTAVA: ANTICORRUPCIÓN

EL CONTRATISTA declara y garantiza no haber, directa o indirectamente, o tratándose de una persona jurídica a través de sus socios, integrantes de los órganos de administración, apoderados, representantes legales, funcionarios, asesores o personas vinculadas a las que se refiere el artículo 7 del RLCE, ofrecido, negociado o efectuado, cualquier pago o, en general, cualquier beneficio o incentivo ilegal en relación al contrato.

Asimismo, el CONTRATISTA se obliga a conducirse en todo momento, durante la ejecución del contrato, con honestidad, probidad, veracidad e integridad y de no cometer actos ilegales o de corrupción, directa o indirectamente o a través de sus socios, accionistas, participacionistas, integrantes de los órganos de administración, apoderados, representantes legales, funcionarios, asesores y personas a las que se refiere el artículo 7 del RLCE.

Además, EL CONTRATISTA se compromete a comunicar a las autoridades competentes, de manera directa y oportuna, cualquier acto o conducta ilícita o corrupta de la que tuviera conocimiento; y adoptar medidas técnicas, organizativas y/o de personal apropiadas para evitar los referidos actos o prácticas.

CLÁUSULA DECIMO NOVENA: DECLARACIÓN JURADA DE ACUERDO AL ARTÍCULO 56 DEL REGLAMENTO

EL CONTRATISTA, para el inicio de las prestaciones contractuales, presenta una declaración jurada manifestando:

- a) Si sus representantes legales, accionistas, gerentes, directores y el mismo contratista, tienen sentencia condenatoria, consentida o ejecutoriada, o sanción administrativa, por la comisión de delitos contra la Administración Pública o infracción a las normas sobre contrataciones públicas, y;
- b) Si a la fecha de suscripción del contrato, cuenta con algún proceso penal o procedimiento administrativo sancionador en trámite, por la comisión de delitos e infracciones.

De verificarse la falsedad de la información consignada en la referida declaración jurada, el contrato quedará resuelto de pleno derecho.

CLÁUSULA VIGESIMA: MARCO LEGAL DEL CONTRATO

Sólo en lo no previsto en este contrato, en el Reglamento, en el TUO de la LCE y su Reglamento, en las directivas que emita el OSCE y demás normativa especial que resulte aplicable, serán de aplicación supletoria las disposiciones pertinentes del Código Civil vigente, cuando corresponda, y demás normas de derecho privado.

CLÁUSULA VIGESIMO PRIMERA: SOLUCIÓN DE CONTROVERSIAS

Las controversias que surjan entre las partes durante la ejecución del contrato se resuelven mediante conciliación o arbitraje, según el acuerdo de las partes.

Cualquiera de las partes tiene derecho a iniciar el arbitraje a fin de resolver dichas controversias dentro del plazo de caducidad correspondiente.

El arbitraje será institucional y resuelto por ÁRBITRO ÚNICO. LA ENTIDAD propone las siguientes instituciones arbitrales: CENTRO DE ARBITRAJE Y CONCILIACIÓN EXTRAJUDICIAL DE LA CENTENARIA CÁMARA DE COMERCIO Y PRODUCCIÓN DE LAMBAYEQUE y

CENTRO DE PERITAJE Y ARBITRAJE -CIP CD LAMBAYEQUE]²⁵.

Importante

Al momento de la presentación de su oferta, el postor elegirá a una de las instituciones arbitrales propuestas por la Entidad, señalando un orden de prelación con relación a las demás, de ser el caso. Si el postor no cumple con realizar la elección, se procederá de conformidad con el inciso 101.1 del artículo 101 del Reglamento.

Asimismo, el postor puede consentir o no la propuesta de la Entidad sobre el número de árbitros que resuelven las controversias. Si el postor no está de acuerdo con la propuesta o no se pronuncia al respecto en su oferta o si la Entidad no formula ninguna propuesta, se procederá de conformidad con el inciso 101.1 del artículo 101 del Reglamento.

Facultativamente, cualquiera de las partes tiene el derecho a solicitar una conciliación dentro del plazo de caducidad correspondiente, según lo señalado en el artículo 97.1 del Reglamento, sin perjuicio de recurrir al arbitraje, en caso no se llegue a un acuerdo entre ambas partes o se llegue a un acuerdo parcial. Las controversias sobre nulidad del contrato solo pueden ser sometidas a arbitraje.

El Laudo arbitral emitido es inapelable, definitivo y obligatorio para las partes desde el momento de su notificación, según lo previsto en el artículo 45 de la Ley de Contrataciones del Estado.

CLÁUSULA VIGÉSIMO SEGUNDA: FACULTAD DE ELEVAR A ESCRITURA PÚBLICA

Cualquiera de las partes puede elevar el presente contrato a Escritura Pública corriendo con todos los gastos que demande esta formalidad.

CLÁUSULA VIGÉSIMO TERCERA: DOMICILIO PARA EFECTOS DE LA EJECUCIÓN CONTRACTUAL

Las partes declaran el siguiente domicilio para efecto de las notificaciones que se realicen durante la ejecución del presente contrato:

DOMICILIO DE LA ENTIDAD: [.....]

DOMICILIO DEL CONTRATISTA: [CONSIGNAR EL DOMICILIO SEÑALADO POR EL POSTOR GANADOR DE LA BUENA PRO AL PRESENTAR LOS REQUISITOS PARA EL PERFECCIONAMIENTO DEL CONTRATO]

La variación del domicilio aquí declarado de alguna de las partes debe ser comunicada a la otra parte, formalmente y por escrito, con una anticipación no menor de quince (15) días calendario.

De acuerdo con las bases integradas, la oferta y las disposiciones del presente contrato, las partes lo firman por duplicado en señal de conformidad en la ciudad de [.....] al [CONSIGNAR FECHA].

"LA ENTIDAD"

"EL CONTRATISTA"

²⁵ Preferentemente, las instituciones arbitrales deberán encontrarse ubicadas en el lugar del perfeccionamiento del contrato.

CAPÍTULO VI
CONSTANCIA DE PRESTACIÓN DE EJECUCIÓN DE OBRA

De conformidad con el artículo 169 del RLCE, se deja expresa constancia de la culminación de la prestación derivada del contrato mencionado en el numeral 3 del presente documento.

1 DATOS DEL DOCUMENTO	Número del documento			
	Fecha de emisión del documento			
2 DATOS DEL CONTRATISTA	Nombre, denominación o razón social			
	RUC			
	EN CASO EL CONTRATISTA SEA UN CONSORCIO, ADEMÁS SE DEBERÁ REGISTRAR LA SIGUIENTE INFORMACIÓN:			
	Nombre o razón social del integrante del consorcio	RUC	%	Descripción de las obligaciones
3 DATOS DEL CONTRATO	Número del contrato			
	Tipo y número del procedimiento de selección			
	Descripción del objeto del contrato			
	Fecha de suscripción del contrato			
	Monto del contrato			
4 DATOS DE LA OBRA	Denominación de la obra			
	Ubicación de la obra (Región, Provincia y Distrito)			
	Nombres y apellidos del Supervisor de la Obra			
	Plazo de ejecución de la obra	Plazo original	días calendario	
		Ampliación(es) de plazo	días calendario	
		Total plazo	días calendario	
		Fecha de culminación de la obra		
		Fecha de recepción de la obra		
		Fecha de liquidación de la obra		
	Monto de la obra	Número de adicionales de obra		
		Monto total de los adicionales		
		Número de deductivos		
		Monto total de los deductivos		

MUNICIPALIDAD DISTRITAL DE PITIPO
PROCEDIMIENTO DE CONTRATACION PUBLICA ESPECIAL N° 06-2021-MDP/CS (SEGUNDA CONVOCATORIA)

		Monto total de la obra (sólo componente de obra)	
5 APLICACION DE PENALIDADES	Monto de las penalidades por mora		
	Monto de otras penalidades		
	Monto total de las penalidades aplicadas		
6 SOLUCIÓN DE CONTROVERSIAS DEL CONTRATO	Junta de Resolución de Disputas	Si	No
	Arbitraje	Si	No
	N° de arbitrajes		
7 DATOS DE LA ENTIDAD	Nombre de la Entidad		
	RUC de la Entidad		
	Nombres y apellidos del funcionario que emite la constancia		
	Cargo que ocupa en la Entidad		
	Teléfono de contacto		
8	NOMBRE, FIRMA Y SELLO DEL FUNCIONARIO COMPETENTE		

ANEXOS

ANEXO N° 1

DECLARACIÓN JURADA DE DATOS DEL POSTOR

Señores

COMITÉ DE SELECCIÓN

PROCEDIMIENTO DE CONTRATACIÓN PÚBLICA ESPECIAL N° 06-2021-MDP/CS (SEGUNDA CONVOCATORIA)

Presente.-

El que se suscribe, [...], postor y/o Representante Legal de [CONSIGNAR EN CASO DE SER PERSONA JURÍDICA], identificado con [CONSIGNAR TIPO DE DOCUMENTO DE IDENTIDAD] N° [CONSIGNAR NÚMERO DE DOCUMENTO DE IDENTIDAD], con poder inscrito en la localidad de [CONSIGNAR EN CASO DE SER PERSONA JURÍDICA] en la Ficha N° [CONSIGNAR EN CASO DE SER PERSONA JURÍDICA] Asiento N° [CONSIGNAR EN CASO DE SER PERSONA JURÍDICA], **DECLARO BAJO JURAMENTO** que la siguiente información se sujeta a la verdad:

Nombre, Denominación o Razón Social :			
Domicilio Legal :			
RUC :	Teléfono(s) :		
Correo electrónico :			

En caso de consorcio, este anexo debe incluir, además del cuadro anterior que va a corresponder al consorcio, lo siguiente:

Datos del consorciado 1			
Nombre, Denominación o Razón Social :			
Domicilio Legal :			
RUC :	Teléfono(s) :		
Correo electrónico :			

Datos del consorciado ...			
Nombre, Denominación o Razón Social :			
Domicilio Legal :			
RUC :	Teléfono(s) :		
Correo electrónico :			

Asimismo, autorizo a que se me notifique al correo electrónico consignado en la presente Declaración Jurada todas las actuaciones del procedimiento de selección y de la ejecución contractual, no siendo necesario acreditar el acuse de recibo.

En caso de consorcios, las notificaciones se harán al correo electrónico del representante legal del consorcio.

[CONSIGNAR CIUDAD Y FECHA]

.....
Firma, Nombres y Apellidos del postor o Representante legal, según corresponda

Importante

Cuando se trate de consorcios, esta declaración jurada debe ser presentada por el representante legal o común del consorcio.

ANEXO N° 2

**DECLARACIÓN JURADA
(LITERAL B) DEL ART. 37 DEL REGLAMENTO)**

Señores

COMITÉ DE SELECCIÓN

PROCEDIMIENTO DE CONTRATACIÓN PÚBLICA ESPECIAL N° 06-2021-MDP/CS (SEGUNDA CONVOCATORIA)

Presente.-

Mediante el presente el suscrito, postor y/o Representante Legal de [CONSIGNAR EN CASO DE SER PERSONA JURÍDICA], declaro bajo juramento:

- 1.- No tener impedimento para ser participante, postor y contratista conforme al artículo 11 del TUO de la LCE.
- 2.- Conoce, acepta y se somete a las bases y documentos del procedimiento.
- 3.- Es responsable de la veracidad de los documentos e información que presenta.
- 4.- No haber incurrido y se obliga a no incurrir en actos de corrupción, así como respetar el principio de integridad.
- 5.- Se compromete a mantener su oferta y/o perfeccionar el contrato en caso de resultar favorecido con la buena pro.

[CONSIGNAR CIUDAD Y FECHA]

.....
**Firma, Nombres y Apellidos del postor o
Representante legal, según corresponda**

Importante

En el caso de consorcios, cada integrante debe presentar esta declaración jurada, salvo que sea presentada por el representante común del consorcio.

ANEXO N° 3

DECLARACIÓN JURADA DE CUMPLIMIENTO DEL REQUERIMIENTO (EXPEDIENTE TÉCNICO)

Señores

COMITÉ DE SELECCIÓN

PROCEDIMIENTO DE CONTRATACIÓN PÚBLICA ESPECIAL N° 06-2021-MDP/CS (SEGUNDA CONVOCATORIA)

Presente.-

Es grato dirigirme a usted, para hacer de su conocimiento que luego de haber examinado las bases y demás documentos del procedimiento de la referencia y, conociendo todos los alcances y las condiciones existentes, el postor que suscribe ofrece la ejecución de la obra [CONSIGNAR LA DENOMINACIÓN DE LA CONVOCATORIA], de conformidad con el respectivo Requerimiento (Expediente Técnico) y las demás condiciones que se indican en el numeral 3.1 del Capítulo III de la sección específica de las bases y los documentos del procedimiento.

[CONSIGNAR CIUDAD Y FECHA]

.....
**Firma, Nombres y Apellidos del postor o
Representante legal o común, según corresponda**

Importante

Cuando se trate de consorcios, esta declaración jurada debe ser presentada por el representante legal o común del consorcio.

ANEXO N° 4

OFERTA ECONOMICA
(MODELO)

Señores

COMITÉ DE SELECCIÓN

PROCEDIMIENTO DE CONTRATACIÓN PUBLICA ESPECIAL N° 06-2021-MDP/CS (SEGUNDA CONVOCATORIA)

Presente.-

Es grato dirigirme a usted, para hacer de su conocimiento que, de acuerdo con las bases, mi oferta económica es la siguiente:

COMPONENTE	SUBTOTALES [CONSIGNAR PRECIO DE CADA COMPONENTE DE LA OFERTA EN LA MONEDA DE LA CONVOCATORIA]
• COSTOS DIRECTOS	
• GASTOS GENERALES	
- GASTOS GENERALES FIJOS	
- GASTOS GENERALES VARIABLES	
• UTILIDAD	
• IGV	
TOTAL	

El precio de la oferta incluye todos los tributos, seguros, transporte, inspecciones, pruebas y, de ser el caso, los costos laborales conforme la legislación vigente, así como cualquier otro concepto que pueda tener incidencia sobre el costo de la obra a ejecutar; excepto la de aquellos postores que gocen de alguna exoneración legal, no incluirán en el precio de su oferta los tributos respectivos.

El detalle de precios unitarios de las partidas en caso de oferta a precios unitarios se presenta junto con la oferta económica.

[CONSIGNAR CIUDAD Y FECHA]

.....
**Firma, Nombres y Apellidos del postor o
Representante legal o común, según corresponda**

Importante

- En caso de procedimientos según relación de ítems, consignar lo siguiente:
"El postor debe presentar su oferta económica en documentos independientes, en los ítems que se presente".
- En caso de contrataciones que conllevan la ejecución de prestaciones accesorias, consignar lo siguiente:
"El postor debe detallar en su oferta económica, el monto correspondiente a la prestación principal y las prestaciones accesorias".
En caso de una convocatoria bajo el sistema a precios unitarios, consignar lo siguiente:
"El postor debe consignar el precio total y los subtotales de su oferta económica".

ANEXO N° 5

CARTA DE COMPROMISO DE PRESENTACIÓN Y ACREDITACIÓN DEL PERSONAL ESPECIALISTA Y DEL EQUIPAMIENTO REQUERIDO PARA LA EJECUCIÓN DE LA OBRA

Señores

COMITÉ DE SELECCIÓN

PROCEDIMIENTO DE CONTRATACIÓN PÚBLICA ESPECIAL N° 06-2021-MDP/CS (SEGUNDA CONVOCATORIA)

Presente.-

De nuestra consideración,

Mediante el presente el suscrito, postor y/o Representante Legal de [CONSIGNAR EN CASO DE SER PERSONA JURÍDICA], en caso de resultar ganador de la buena pro, conforme los requisitos señalados en el numeral 3.1 del Capítulo III de la sección específica de las bases y los documentos del procedimiento, me comprometo a presentar para la suscripción del contrato:

1. Los documentos que acreditan la experiencia del Residente y el Jefe de Obra, de corresponder, así como del personal que conforma el equipo de especialistas requeridos para la ejecución del contrato de obra.
2. Los documentos que acreditan el equipamiento requerido para la ejecución de la obra.

Asimismo, antes del inicio de su correspondiente participación efectiva en la ejecución de la obra, se presentará la documentación que acredita la experiencia del personal especialista restante, de acuerdo al requerimiento indicado en las bases.

[CONSIGNAR CIUDAD Y FECHA]

.....
**Firma, Nombres y Apellidos del postor o
Representante legal o común, según corresponda**

Importante

De conformidad con el artículo 37 del Reglamento, esta carta no requiere, en caso de consorcio, las firmas legalizadas de los integrantes del mismo. Tampoco requiere la firma de cada profesional considerado personal especialista.

ANEXO N° 6

CONTENIDO MÍNIMO DEL CONTRATO DE CONSORCIO
(Sólo para el caso en que un consorcio se presente como postor)

El Contrato de Consorcio debe contener como mínimo:

a) La identificación de los integrantes del consorcio. Se debe precisar el nombre completo o la denominación o razón social de los integrantes del consorcio, según corresponda.

b) La designación del representante común del consorcio. Dicho representante tiene facultades para actuar en nombre y representación del consorcio, en todos los actos referidos al procedimiento de selección, suscripción y ejecución del contrato, con poderes suficientes para ejercitar los derechos y cumplir las obligaciones que se deriven de su calidad de postor y de contratista hasta la conformidad o liquidación del contrato, según corresponda.

El representante común del consorcio no debe encontrarse impedido, inhabilitado ni suspendido para contratar con el Estado.

c) El domicilio común del consorcio. Es el lugar al que se dirigirán las comunicaciones remitidas por la Entidad al consorcio, siendo éste el único válido para todos los efectos.

d) Las obligaciones que correspondan a cada uno de los integrantes del consorcio. Todos los integrantes del consorcio deben comprometerse a ejecutar actividades directamente vinculadas al objeto de la contratación, debiendo cada integrante precisar dichas obligaciones.

En el caso de procedimientos convocados bajo la modalidad de ejecución contractual de concurso oferta, los consorciados deben identificar quien asume las obligaciones referidas a la ejecución de obras y a la elaboración del expediente técnico, según corresponda.

e) El porcentaje de las obligaciones de cada uno de los integrantes. Los consorciados deben determinar el porcentaje total de sus obligaciones, respecto del objeto del contrato. Dicho porcentaje debe ser expresado en número entero, sin decimales.

f) Identificar al integrante del consorcio a quien efectuará el pago y emitirá la respectiva factura o, en caso de llevar contabilidad independiente, señalar el registro único de contribuyentes (RUC) del consorcio.

El incumplimiento del contenido mínimo en el contrato de consorcio no es subsanable.

[CONSIGNAR CIUDAD Y FECHA]

.....
Consortiado 1
Nombres, apellidos y firma del
Consortiado 1 o de su Representante
Legal
Tipo y N° de Documento de Identidad

.....
Consortiado 2
Nombres, apellidos y firma del
Consortiado 2 o de su Representante
Legal
Tipo y N° de Documento de Identidad

Importante

De conformidad con el artículo 37 del Reglamento, las firmas de los integrantes del consorcio deben ser legalizadas. Este Anexo de ninguna manera reemplaza al contrato del consorcio, pues sólo contiene el contenido mínimo que debe recoger el referido contrato.

ANEXO N° 7

MODELO CARTA DE REFERENCIA BANCARIA (Aplica para líneas de crédito)

Señores

[CONSIGNAR ÓRGANO ENCARGADO DE LAS CONTRATACIONES O COMITÉ DE SELECCIÓN, SEGÚN CORRESPONDA]

PROCEDIMIENTO DE CONTRATACIÓN PUBLICA ESPECIAL N° [CONSIGNAR NOMENCLATURA DEL PROCEDIMIENTO]

Presente.-

De nuestra consideración,

A solicitud de nuestro cliente (.....) (en caso de Consorcio consignar el nombre del consorcio y razón social de quienes lo integran), indicamos que tiene (n) una línea de crédito aprobada y vigente de hasta S/. (Detallar en números) (Detallar en letras).

La concesión y utilización de las líneas de crédito se sujeta a la perfecta obediencia de las normas de la entidad emisora.

Atentamente,

Firma de la entidad emisora

Dirección de la entidad emisora: _____

Importante

Se permitirá que las cartas de línea de crédito que emitan las entidades emisoras a los postores sean en sus propios formatos, conteniendo la información mínima mencionada en el presente anexo, según lo previsto por el artículo 37 del Reglamento.

En el caso de consorcios, la Línea de Crédito requerida debe ser emitida de acuerdo al porcentaje de participación de cada uno de sus integrantes.

Documento de Línea de Crédito, emitida por entidades supervisadas por la Superintendencia de Banca y Seguros, la cual es obligatoria para los procedimientos de selección cuyos valores referenciales sean mayores a S/ 50,000,000.00; y, para valores referenciales de igual o menor monto a S/ 50,000,000.00, de acuerdo a lo que se establezca en las condiciones específicas de las bases del procedimiento de contratación en cada entidad ejecutora.

Importante para la Entidad

Si durante la fase de actos preparatorios, las Entidades advierten que es posible la participación de proveedores que gozan del beneficio de la exoneración del IGV prevista en la Ley N° 27037, Ley de Promoción de la Inversión en la Amazonía, incluir el siguiente anexo:

Esta nota deberá ser eliminada una vez culminada la elaboración de las bases.

ANEXO N° 8

DECLARACIÓN JURADA DE CUMPLIMIENTO DE CONDICIONES PARA LA APLICACIÓN DE LA EXONERACIÓN DEL IGV

Señores

COMITÉ DE SELECCIÓN

PROCEDIMIENTO DE CONTRATACIÓN PUBLICA ESPECIAL N° [CONSIGNAR NOMENCLATURA DEL PROCEDIMIENTO]

Presente.-

Mediante el presente el suscrito, postor y/o Representante Legal de [CONSIGNAR EN CASO DE SER PERSONA JURÍDICA], declaro bajo juramento que gozo del beneficio de la exoneración del IGV previsto en la Ley N° 27037, Ley de Promoción de la Inversión en la Amazonía, dado que cumplo con las condiciones siguientes:

- 1.- Que el domicilio fiscal de la empresa²⁶ se encuentra ubicada en la Amazonía y coincide con el lugar establecido como sede central (donde tiene su administración y lleva su contabilidad);
- 2.- Que la empresa se encuentra inscrita en las Oficinas Registrales de la Amazonía (exigible en caso de personas jurídicas);
- 3.- Que, al menos el setenta por ciento (70%) de los activos fijos de la empresa se encuentran en la Amazonía; y
- 4.- Que la empresa no ejecuta obras fuera de la Amazonía.

[CONSIGNAR CIUDAD Y FECHA]

.....
Firma, Nombres y Apellidos del postor o Representante legal, según corresponda

Importante

Cuando se trate de consorcios, esta declaración jurada será presentada por cada uno de los consorciados.

²⁶

En el artículo 1 del "Reglamento de las Disposiciones Tributarias contenidas en la Ley de Promoción de la Inversión en la Amazonía" se define como "empresa" a las "Personas naturales, sociedades conyugales, sucesiones indivisas y personas consideradas jurídicas por la Ley del Impuesto a la Renta, generadoras de rentas de tercera categoría, ubicadas en la Amazonía. Las sociedades conyugales son aquéllas que ejerzan la opción prevista en el Artículo 16 de la Ley del Impuesto a la Renta."

ANEXO N° 9

DECLARACIÓN JURADA - PRESENTACIÓN DE GARANTÍA COMO OBLIGACIÓN CONTRACTUAL

Señores

[CONSIGNAR ÓRGANO ENCARGADO DE LAS CONTRATACIONES O COMITÉ DE SELECCIÓN, SEGÚN CORRESPONDA]

PROCEDIMIENTO DE CONTRATACIÓN PUBLICA ESPECIAL N° [CONSIGNAR NOMENCLATURA DEL PROCEDIMIENTO]

Presente.-

Mediante el presente, con pleno conocimiento de las condiciones que se exigen en el segundo párrafo del artículo 54 (Requisitos para la suscripción del contrato)²⁷ y lo establecido en las bases del procedimiento de la referencia, me comprometo a entregar la(s) garantía(s) de fiel cumplimiento y la(s) garantías de fiel cumplimiento de prestaciones accesorias, según corresponda, en un plazo no mayor a cinco (5) días hábiles, contados desde la suscripción del contrato; en caso de incumplimiento el contrato queda resuelto de pleno derecho.

[CONSIGNAR CIUDAD Y FECHA]

.....
**Firma, Nombres y Apellidos del postor o
Representante legal o común, según corresponda**

Importante

Este formato de declaración es aplicable tanto para la garantía de fiel cumplimiento (carta fianza o póliza de caución), así como para la garantía de fiel cumplimiento por prestaciones accesorias (carta fianza o póliza de caución).

²⁷

“En los procedimientos en los que corresponda la presentación de una garantía, el postor ganador podrá optar por presentarla como requisito para la firma del contrato o como obligación contractual. En este último caso el postor deberá acompañar a los documentos antes señalados su declaración jurada comprometiéndose a presentar dicha garantía en un plazo no mayor a cinco (5) días hábiles, contados desde la suscripción del contrato; en caso de incumplimiento el contrato queda resuelto de pleno derecho.”

ANEXO N° 10

EXPERIENCIA DEL POSTOR EN OBRAS SIMILARES

Señores

COMITÉ DE SELECCIÓN

PROCEDIMIENTO DE SELECCIÓN PÚBLICA ESPECIAL N° 06-2021-MDP/CS (SEGUNDA CONVOCATORIA)

Presente.-

Mediante el presente, el suscrito detalla lo siguiente como EXPERIENCIA EN OBRAS SIMILARES:

Nº	CLIENTE	OBJETO DEL CONTRATO	Nº CONTRATO	FECHA ²⁸	MONEDA	IMPORTE	TIPO DE CAMBIO VENTA ²⁹	MONTO FACTURADO ACUMULADO ³⁰
1								
2								
3								
4								
5								
6								
7								
8								
9								
10								
TOTAL								

[CONSIGNAR CIUDAD Y FECHA]

.....
Firma, Nombres y Apellidos del postor o representante legal o común, según corresponda

²⁸ Se refiere a la fecha de suscripción del contrato.

²⁹ El tipo de cambio venta debe corresponder al publicado por la SBS correspondiente a la fecha de suscripción del contrato.

³⁰ Consignar en la moneda establecida para el valor referencial.