

# **BASES ESTÁNDAR DE ADJUDICACIÓN SIMPLIFICADA PARA LA CONTRATACIÓN DE LA Ejecución de Obras**

*Aprobado mediante Directiva N°001-2019-OSCE/CD*



**SUB DIRECCIÓN DE NORMATIVIDAD – DIRECCIÓN TÉCNICO NORMATIVA**  
**ORGANISMO SUPERVISOR DE LAS CONTRATACIONES DEL ESTADO - OSCE**

**SIMBOLOGÍA UTILIZADA:**

N°	Símbolo	Descripción
1	[ABC] / [.....]	La información solicitada dentro de los corchetes sombreados debe ser completada por la Entidad durante la elaboración de las bases.
2	[ABC] / [.....]	Es una indicación, o información que deberá ser completada por la Entidad con posterioridad al otorgamiento de la buena pro para el caso específico de la elaboración de la PROFORMA DEL CONTRATO; o por los proveedores, en el caso de los ANEXOS de la oferta.
3	<div>Importante</div> <ul style="list-style-type: none"> <li>• Abc</li> </ul>	Se refiere a consideraciones importantes a tener en cuenta por el órgano encargado de las contrataciones o comité de selección, según corresponda, y por los proveedores.
4	<div>Advertencia</div> <ul style="list-style-type: none"> <li>• Abc</li> </ul>	Se refiere a advertencias a tener en cuenta por el órgano encargado de las contrataciones o comité de selección, según corresponda, y por los proveedores.
5	<div>Importante para la Entidad</div> <ul style="list-style-type: none"> <li>• Xyz</li> </ul>	Se refiere a consideraciones importantes a tener en cuenta por el órgano encargado de las contrataciones o comité de selección, según corresponda, y deben ser eliminadas una vez culminada la elaboración de las bases.

**CARACTERÍSTICAS DEL DOCUMENTO:**

Las bases estándar deben ser elaboradas en formato WORD, y deben tener las siguientes características:

N°	Características	Parámetros
1	Márgenes	Superior : 2.5 cm      Inferior: 2.5 cm Izquierda: 2.5 cm      Derecha: 2.5 cm
2	Fuente	Arial
3	Estilo de Fuente	Normal: Para el contenido en general Cursiva: Para el encabezado y pie de página Para las Consideraciones importantes (Ítem 3 del cuadro anterior)
4	Color de Fuente	Automático: Para el contenido en general Azul : Para las Consideraciones importantes (Ítem 3 del cuadro anterior)
5	Tamaño de Letra	16 : Para las dos primeras hojas de las Secciones General y Específica 11 : Para el nombre de los Capítulos. 10 : Para el cuerpo del documento en general 9 : Para el encabezado y pie de página Para el contenido de los cuadros, pudiendo variar, según la necesidad 8 : Para las Notas al pie
6	Alineación	Justificada: Para el contenido en general y notas al pie. Centrada : Para la primera página, los títulos de las Secciones y nombres de los Capítulos)
7	Interlineado	Sencillo
8	Espaciado	Anterior : 0 Posterior : 0
9	Subrayado	Para los nombres de las Secciones y para resaltar o hacer hincapié en algún concepto

**INSTRUCCIONES DE USO:**

- Una vez registrada la información solicitada dentro de los corchetes sombreados en gris, el texto deberá quedar en letra tamaño 10, con estilo normal, sin formato de negrita y sin sombrear.
- La nota **IMPORTANTE** no puede ser modificada ni eliminada en la Sección General. En el caso de la Sección Específica debe seguirse la instrucción que se indica en dicha nota.

Elaboradas en enero de 2019  
Modificadas en marzo 2019, junio 2019, diciembre 2019, julio 2020 y julio 2021

## **BASES ESTÁNDAR DE ADJUDICACIÓN SIMPLIFICADA PARA LA CONTRATACIÓN DE LA EJECUCIÓN DE OBRAS<sup>1</sup>**

### **ADJUDICACIÓN SIMPLIFICADA N° 011-2021-MPJ/CS**

#### **PRIMERA CONVOCATORIA**

### **CONTRATACIÓN DE LA EJECUCIÓN DE LA OBRA CONSTRUCCION DE COBERTURA DE INSTALACIONES DEPORTIVAS, EN EL (LA) INSTITUCION EDUCATIVA N° 17001 – JAEN DEL DISTRITO DE JAEN - PROVINCIA DE JAEN, DEPARTAMENTO DE CAJAMARCA CIU N° 2475810**

---

<sup>1</sup> Estas bases se utilizarán para la contratación de la ejecución de obras. Para tal efecto, se deberá tener en cuenta la siguiente definición:

**Obra:** Construcción, reconstrucción, remodelación, mejoramiento, demolición, renovación, ampliación y habilitación de bienes inmuebles, tales como edificaciones, estructuras, excavaciones, perforaciones, carreteras, puentes, entre otros, que requieren dirección técnica, expediente técnico, mano de obra, materiales y/o equipos.

## **DEBER DE COLABORACIÓN**

La Entidad y todo proveedor que se someta a las presentes Bases, sea como participante, postor y/o contratista, deben conducir su actuación conforme a los principios previstos en la Ley de Contrataciones del Estado.

En este contexto, se encuentran obligados a prestar su colaboración al OSCE y a la Secretaría Técnica de la Comisión de Defensa de la Libre Competencia del INDECOPI, en todo momento según corresponda a sus competencias, a fin de comunicar presuntos casos de fraude, colusión y corrupción por parte de los funcionarios y servidores de la Entidad, así como los proveedores y demás actores que participan en el proceso de contratación.

De igual forma, deben poner en conocimiento del OSCE y a la Secretaría Técnica de la Comisión de Defensa de la Libre Competencia del INDECOPI los indicios de conductas anticompetitivas que se presenten durante el proceso de contratación, en los términos del Decreto Legislativo N° 1034, "Ley de Represión de Conductas Anticompetitivas", o norma que la sustituya, así como las demás normas de la materia.

La Entidad y todo proveedor que se someta a las presentes Bases, sea como participante, postor y/o contratista del proceso de contratación deben permitir al OSCE o a la Secretaría Técnica de la Comisión de Defensa de la Libre Competencia del INDECOPI el acceso a la información referida a las contrataciones del Estado que sea requerida, prestar testimonio o absolución de posiciones que se requieran, entre otras formas de colaboración.



## **SECCIÓN GENERAL**

### **DISPOSICIONES COMUNES DEL PROCEDIMIENTO DE SELECCIÓN**

(ESTA SECCIÓN NO DEBE SER MODIFICADA EN NINGÚN EXTREMO, BAJO SANCIÓN DE NULIDAD)

## CAPÍTULO I ETAPAS DEL PROCEDIMIENTO DE SELECCIÓN

### 1.1. REFERENCIAS

Cuando en el presente documento se mencione la palabra Ley, se entiende que se está haciendo referencia a la Ley N° 30225, Ley de Contrataciones del Estado, y cuando se mencione la palabra Reglamento, se entiende que se está haciendo referencia al Reglamento de la Ley de Contrataciones del Estado aprobado por Decreto Supremo N° 344-2018-EF.

Las referidas normas incluyen sus respectivas modificaciones, de ser el caso.

### 1.2. CONVOCATORIA

Se realiza a través de su publicación en el SEACE de conformidad con lo señalado en el artículo 54 del Reglamento, en la fecha señalada en el calendario del procedimiento de selección, debiendo adjuntar las bases.

### 1.3. REGISTRO DE PARTICIPANTES

El registro de participantes se realiza conforme al artículo 55 del Reglamento. En el caso de un consorcio, basta que se registre uno (1) de sus integrantes.

#### Importante

- *Para registrarse como participante en un procedimiento de selección convocado por las Entidades del Estado Peruano, es necesario que los proveedores cuenten con inscripción vigente y estar habilitados ante el Registro Nacional de Proveedores (RNP) que administra el Organismo Supervisor de las Contrataciones del Estado (OSCE). Para obtener mayor información, se puede ingresar a la siguiente dirección electrónica: [www.rnp.gob.pe](http://www.rnp.gob.pe).*
- *Los proveedores que deseen registrar su participación deben ingresar al SEACE utilizando su Certificado SEACE (usuario y contraseña). Asimismo, deben observar las instrucciones señaladas en el documento de orientación "Guía para el registro de participantes electrónico" publicado en <https://www2.seace.gob.pe/>.*
- *En caso los proveedores no cuenten con inscripción vigente en el RNP y/o se encuentren inhabilitados o suspendidos para ser participantes, postores y/o contratistas, el SEACE restringirá su registro, quedando a potestad de estos intentar nuevamente registrar su participación en el procedimiento de selección en cualquier otro momento, dentro del plazo establecido para dicha etapa, siempre que haya obtenido la vigencia de su inscripción o quedado sin efecto la sanción que le impuso el Tribunal de Contrataciones del Estado.*

### 1.4. FORMULACIÓN DE CONSULTAS Y OBSERVACIONES A LAS BASES

La formulación de consultas y observaciones a las bases se efectúa de conformidad con lo establecido en los numerales 72.1 y 72.2 del artículo 72 del Reglamento, así como el literal a) del artículo 89 del Reglamento.

### 1.5. ABSOLUCIÓN DE CONSULTAS, OBSERVACIONES E INTEGRACIÓN DE BASES

La absolución de consultas, observaciones e integración de las bases se realizan conforme a las disposiciones previstas en el numeral 72.4 y el literal a) del artículo 89 del Reglamento.

**Importante**

- *No se absolverán consultas y observaciones a las bases que se presenten en forma física.*
- *Cuando exista divergencia entre lo indicado en el pliego de absolución de consultas y observaciones y la integración de bases, prevalece lo absuelto en el referido pliego; sin perjuicio, del deslinde de responsabilidades correspondiente.*

## 1.6. FORMA DE PRESENTACIÓN DE OFERTAS

Las ofertas se presentan conforme lo establecido en el artículo 59 y en el artículo 90 del Reglamento.

Las declaraciones juradas, formatos o formularios previstos en las bases que conforman la oferta deben estar debidamente firmados por el postor (firma manuscrita). Los demás documentos deben ser visados por el postor. En el caso de persona jurídica, por su representante legal, apoderado o mandatario designado para dicho fin y, en el caso de persona natural, por este o su apoderado. No se acepta el pegado de la imagen de una firma o visto. Las ofertas se presentan foliadas.

**Importante**

- *Los formularios electrónicos que se encuentran en el SEACE y que los proveedores deben llenar para presentar sus ofertas, tienen carácter de declaración jurada.*
- *En caso la información contenida en los documentos escaneados que conforman la oferta no coincida con lo declarado a través del SEACE, prevalece la información declarada en los documentos escaneados.*
- *No se tomarán en cuenta las ofertas que se presenten en físico a la Entidad.*

## 1.7. PRESENTACIÓN Y APERTURA DE OFERTAS

El participante presentará su oferta de manera electrónica a través del SEACE, desde las 00:01 horas hasta las 23:59 horas del día establecido para el efecto en el cronograma del procedimiento; adjuntando el archivo digitalizado que contenga los documentos que conforman la oferta de acuerdo a lo requerido en las bases.

El participante debe verificar antes de su envío, bajo su responsabilidad, que el archivo pueda ser descargado y su contenido sea legible.

**Importante**

*Los integrantes de un consorcio no pueden presentar ofertas individuales ni conformar más de un consorcio en un procedimiento de selección, o en un determinado ítem cuando se trate de procedimientos de selección según relación de ítems.*

En la apertura electrónica de la oferta, el órgano encargado de las contrataciones o comité de selección, según corresponda, verifica la presentación de lo exigido en la sección específica de las bases de conformidad con el numeral 73.2 del artículo 73 del Reglamento. De no cumplir con lo requerido, la oferta se considera no admitida.

Asimismo, el órgano encargado de las contrataciones o comité de selección, según corresponda, declara no admitidas las ofertas que se encuentran por debajo del noventa por ciento (90%) del valor referencial o que excedan en más del diez por ciento (10%) del valor referencial.

### 1.8. EVALUACIÓN DE LAS OFERTAS

La evaluación consiste en la aplicación de los factores de evaluación previstos en el Capítulo IV de la sección específica de las bases a las ofertas admitidas, con el objeto de determinar la oferta con el mejor puntaje y el orden de prelación de las ofertas.

Para determinar la oferta con el mejor puntaje, se toma en cuenta lo indicado en el numeral 74.2 del artículo 74 del Reglamento.

En el supuesto de que dos (2) o más ofertas empaten, la determinación del orden de prelación de las ofertas empatadas se efectúa siguiendo estrictamente el orden establecido en el numeral 91.1 del artículo 91 del Reglamento.

El desempate mediante sorteo se realiza de manera electrónica a través del SEACE.

#### Importante

*En el caso de contratación de obras que se ejecuten fuera de la provincia de Lima y Callao, cuyo valor referencial no supere los novecientos mil Soles (S/ 900,000.00), a solicitud del postor se asigna una bonificación equivalente al diez por ciento (10%) sobre el puntaje total obtenido por los postores con domicilio en la provincia donde se ejecuta la obra, o en las provincias colindantes, sean o no pertenecientes al mismo departamento o región. El domicilio es el consignado en la constancia de inscripción ante el RNP<sup>2</sup>. Lo mismo aplica en el caso de procedimientos de selección por relación de ítems, cuando algún ítem no supera el monto señalado anteriormente.*

### 1.9. CALIFICACIÓN DE OFERTAS

Luego de culminada la evaluación, el órgano encargado de las contrataciones o comité de selección, según corresponda califica a los postores que obtuvieron el primer, segundo, tercer y cuarto lugar, según el orden de prelación, verificando que cumplan con los requisitos de calificación detallados en el numeral 3.2 del Capítulo III de la sección específica de las bases. La oferta del postor que no cumpla con los requisitos de calificación es descalificada.

Si alguno de los cuatro (4) postores no cumple con los requisitos de calificación, se aplica lo establecido en los numerales 75.2 y 75.3 del artículo 75 del Reglamento.

### 1.10. SUBSANACIÓN DE LAS OFERTAS

La subsanación de las ofertas se sujeta a lo establecido en el artículo 60 del Reglamento. La corrección aritmética a la que hace referencia el numeral 60.4 de dicho artículo procede para la ejecución de obras a suma alzada.

El plazo que se otorgue para la subsanación no puede ser inferior a un (1) día hábil.

La solicitud de subsanación se realiza de manera electrónica a través del SEACE y será remitida al correo electrónico consignado por el postor al momento de realizar su inscripción en el RNP, siendo su responsabilidad el permanente seguimiento de las notificaciones a dicho correo. La notificación de la solicitud se entiende efectuada el día de su envío al correo electrónico.

La presentación de las subsanaciones se realiza a través del SEACE. No se tomará en cuenta la subsanación que se presente en físico a la Entidad.

### 1.11. RECHAZO DE LAS OFERTAS

Previo al otorgamiento de la buena pro, el órgano encargado de las contrataciones o comité de

<sup>2</sup> La constancia de inscripción electrónica se visualizará en el portal web del Registro Nacional de Proveedores: [www.rnp.gob.pe](http://www.rnp.gob.pe)

selección, según corresponda, revisa las ofertas económicas que cumplen los requisitos de calificación, de conformidad con lo establecido para el rechazo de ofertas, previsto en los numerales 68.5 y 68.6 del artículo 68 del Reglamento, de ser el caso.

De rechazarse alguna de las ofertas calificadas, el órgano encargado de las contrataciones o comité de selección, según corresponda, revisa el cumplimiento de los requisitos de calificación de los postores que siguen en el orden de prelación, en caso las hubiere.

#### **1.12. OTORGAMIENTO DE LA BUENA PRO**

Definida la oferta ganadora, el órgano encargado de las contrataciones o comité de selección, según corresponda, otorga la buena pro, mediante su publicación en el SEACE, incluyendo el cuadro comparativo y las actas debidamente motivadas de los resultados de la admisión, no admisión, evaluación, calificación, descalificación y el otorgamiento de la buena pro.

#### **1.13. CONSENTIMIENTO DE LA BUENA PRO**

Cuando se hayan presentado dos (2) o más ofertas, el consentimiento de la buena pro se produce a los cinco (5) días hábiles siguientes de la notificación de su otorgamiento, sin que los postores hayan ejercido el derecho de interponer el recurso de apelación.

En caso que se haya presentado una sola oferta, el consentimiento de la buena pro se produce el mismo día de la notificación de su otorgamiento.

El consentimiento del otorgamiento de la buena pro se publica en el SEACE al día hábil siguiente de producido.

##### **Importante**

*Una vez consentido el otorgamiento de la buena pro, el órgano encargado de las contrataciones o el órgano de la Entidad al que se haya asignado tal función realiza la verificación de la oferta presentada por el postor ganador de la buena pro conforme lo establecido en el numeral 64.6 del artículo 64 del Reglamento.*

## CAPÍTULO II SOLUCIÓN DE CONTROVERSIAS DURANTE EL PROCEDIMIENTO DE SELECCIÓN

### 2.1. RECURSO DE APELACIÓN

A través del recurso de apelación se pueden impugnar los actos dictados durante el desarrollo del procedimiento de selección hasta antes del perfeccionamiento del contrato.

El recurso de apelación se presenta ante la Entidad convocante, y es conocido y resuelto por su Titular, cuando el valor referencial sea igual o menor a cincuenta (50) UIT. Cuando el valor referencial sea mayor a dicho monto, el recurso de apelación se presenta ante y es resuelto por el Tribunal de Contrataciones del Estado.

En los procedimientos de selección según relación de ítems, el valor referencial total del procedimiento determina ante quién se presenta el recurso de apelación.

Los actos que declaren la nulidad de oficio, la cancelación del procedimiento de selección y otros actos emitidos por el Titular de la Entidad que afecten la continuidad de este, se impugnan ante el Tribunal de Contrataciones del Estado.

#### Importante

- *Una vez otorgada la buena pro, el órgano encargado de las contrataciones o comité de selección, según corresponda, está en la obligación de permitir el acceso de los participantes y postores al expediente de contratación, salvo la información calificada como secreta, confidencial o reservada por la normativa de la materia, a más tardar dentro del día siguiente de haberse solicitado por escrito.*

*Luego de otorgada la buena pro no se da a conocer las ofertas cuyos requisitos de calificación no fueron analizados y revisados por el órgano encargado de las contrataciones o comité de selección, según corresponda.*

- *A efectos de recoger la información de su interés, los postores pueden valerse de distintos medios, tales como: (i) la lectura y/o toma de apuntes, (ii) la captura y almacenamiento de imágenes, e incluso (iii) pueden solicitar copia de la documentación obrante en el expediente, siendo que, en este último caso, la Entidad deberá entregar dicha documentación en el menor tiempo posible, previo pago por tal concepto.*
- *El recurso de apelación se presenta ante la Mesa de Partes del Tribunal o ante las oficinas desconcentradas del OSCE o en la Unidad de Trámite Documentario de la Entidad, según corresponda.*

### 2.2. PLAZOS DE INTERPOSICIÓN DEL RECURSO DE APELACIÓN

La apelación contra el otorgamiento de la buena pro o contra los actos dictados con anterioridad a ella se interpone dentro de los cinco (5) días hábiles siguientes de haberse notificado el otorgamiento de la buena pro.

La apelación contra los actos dictados con posterioridad al otorgamiento de la buena pro, contra la declaración de nulidad, cancelación y declaratoria de desierto del procedimiento, se interpone dentro de los cinco (5) días hábiles siguientes de haberse tomado conocimiento del acto que se desea impugnar.

## CAPÍTULO III DEL CONTRATO

### 3.1. PERFECCIONAMIENTO DEL CONTRATO

Los plazos y el procedimiento para perfeccionar el contrato se realiza conforme a lo indicado en el artículo 141 del Reglamento.

Para perfeccionar el contrato, el postor ganador de la buena pro debe presentar los documentos señalados en los artículos 139 y 175 del Reglamento, así como los previstos en la sección específica de las bases.

### 3.2. GARANTÍAS

Las garantías que deben otorgar los postores y/o contratistas, según corresponda, son las de fiel cumplimiento del contrato y por los adelantos.

#### 3.2.1. GARANTÍA DE FIEL CUMPLIMIENTO

Como requisito indispensable para perfeccionar el contrato, el postor ganador debe entregar a la Entidad la garantía de fiel cumplimiento del mismo por una suma equivalente al diez por ciento (10%) del monto del contrato original. Esta se mantiene vigente hasta el consentimiento de la liquidación final.

##### Importante

*En los contratos de ejecución de obras que celebren las Entidades con las micro y pequeñas empresas, estas últimas pueden otorgar como garantía de fiel cumplimiento el diez por ciento (10%) del monto del contrato original, porcentaje que es retenido por la Entidad durante la primera mitad del número total de pagos a realizarse, de forma prorrateada en cada pago, con cargo a ser devuelto a la finalización del mismo, conforme lo establece el artículo 149 del Reglamento, siempre que:*

- a) El procedimiento de selección original del cual derive el contrato a suscribirse sea una Adjudicación Simplificada.*
- b) El plazo de ejecución de la obra sea igual o mayor a sesenta (60) días calendario; y,*
- c) El pago a favor del contratista considere, al menos, dos (2) valorizaciones periódicas, en función del avance de obra.*

#### 3.2.2. GARANTÍA DE FIEL CUMPLIMIENTO POR PRESTACIONES ACCESORIAS

En las contrataciones que conllevan la ejecución de prestaciones accesorias, tales como mantenimiento, reparación o actividades afines, se otorga una garantía adicional por una suma equivalente al diez por ciento (10%) del monto del contrato de la prestación accesorio, la misma que debe ser renovada periódicamente hasta el cumplimiento total de las obligaciones garantizadas.

#### 3.2.3. GARANTÍA POR ADELANTO

En caso se haya previsto en la sección específica de las bases la entrega de adelantos, el contratista debe presentar una garantía emitida por idéntico monto conforme a lo estipulado en el artículo 153 del Reglamento.

### 3.3. REQUISITOS DE LAS GARANTÍAS

Las garantías que se presenten deben ser incondicionales, solidarias, irrevocables y de

realización automática en el país, al solo requerimiento de la Entidad. Asimismo, deben ser emitidas por empresas que se encuentren bajo la supervisión directa de la Superintendencia de Banca, Seguros y Administradoras Privadas de Fondos de Pensiones, y que cuenten con clasificación de riesgo B o superior. Asimismo, deben estar autorizadas para emitir garantías; o estar consideradas en la última lista de bancos extranjeros de primera categoría que periódicamente publica el Banco Central de Reserva del Perú.

#### **Importante**

*Corresponde a la Entidad verificar que las garantías presentadas por el postor ganador de la buena pro y/o contratista cumplan con los requisitos y condiciones necesarios para su aceptación y eventual ejecución; sin perjuicio de la determinación de las responsabilidades funcionales que correspondan.*

#### **Advertencia**

*Los funcionarios de las Entidades no deben aceptar garantías emitidas bajo condiciones distintas a las establecidas en el presente numeral, debiendo tener en cuenta lo siguiente:*

- 1. La clasificadora de riesgo que asigna la clasificación a la empresa que emite la garantía debe encontrarse listada en el portal web de la SBS (<http://www.sbs.gob.pe/sistema-financiero/clasificadoras-de-riesgo>).*
- 2. Se debe identificar en la página web de la clasificadora de riesgo respectiva, cuál es la clasificación vigente de la empresa que emite la garantía, considerando la vigencia a la fecha de emisión de la garantía.*
- 3. Para fines de lo establecido en el artículo 148 del Reglamento, la clasificación de riesgo B, incluye las clasificaciones B+ y B.*
- 4. Si la empresa que otorga la garantía cuenta con más de una clasificación de riesgo emitida por distintas empresas listadas en el portal web de la SBS, bastará que en una de ellas cumpla con la clasificación mínima establecida en el Reglamento.*

*En caso exista alguna duda sobre la clasificación de riesgo asignada a la empresa emisora de la garantía, se deberá consultar a la clasificadora de riesgos respectiva.*

*De otro lado, además de cumplir con el requisito referido a la clasificación de riesgo, a efectos de verificar si la empresa emisora se encuentra autorizada por la SBS para emitir garantías, debe revisarse el portal web de dicha Entidad (<http://www.sbs.gob.pe/sistema-financiero/relacion-de-empresas-que-se-encuentran-autorizadas-a-emitar-cartas-fianza>).*

*Los funcionarios competentes deben verificar la autenticidad de la garantía a través de los mecanismos establecidos (consulta web, teléfono u otros) por la empresa emisora.*

### **3.4. EJECUCIÓN DE GARANTÍAS**

La Entidad puede solicitar la ejecución de las garantías conforme a los supuestos contemplados en el artículo 155 del Reglamento.

### **3.5. ADELANTOS**

La Entidad puede establecer la entrega de adelantos directos y adelantos para materiales o insumos, de conformidad con el artículo 180 del Reglamento, siempre que ello haya sido previsto en la sección específica de las bases.

### **3.6. VALORIZACIONES**

Las valorizaciones son la cuantificación económica de un avance físico en la ejecución de la obra, realizada en un período determinado, tienen el carácter de pagos a cuenta y son elaboradas



el último día de cada período previsto en la sección específica de las bases, por el inspector o supervisor, según corresponda y el contratista.

En caso se haya suscrito contrato con un consorcio, el pago de las valorizaciones se realizará a quien se indique en el contrato de consorcio.

#### **Advertencia**

*En caso de retraso en los pagos a cuenta o pago final por parte de la Entidad, salvo que se deba a caso fortuito o fuerza mayor, esta reconoce al contratista los intereses legales correspondientes, de conformidad con el artículo 39 de la Ley y los artículos 1244, 1245 y 1246 del Código Civil, debiendo repetir contra los responsables de la demora injustificada.*

### **3.7. REAJUSTES**

Los reajustes se calculan conforme lo indicado en el numeral 38.3 del artículo 38 y el artículo 195 del Reglamento.

#### **Importante**

*Tanto la elaboración como la aplicación de las fórmulas polinómicas se sujetan a lo dispuesto en el Decreto Supremo N° 011-79-VC y sus modificatorias, ampliatorias y complementarias.*

### **3.8. PENALIDADES**

#### **3.8.1. PENALIDAD POR MORA EN LA EJECUCIÓN DE LA PRESTACIÓN**

En caso de retraso injustificado del contratista en la ejecución de las prestaciones objeto del contrato, la Entidad le aplica automáticamente una penalidad por mora por cada día de atraso, de conformidad con el artículo 162 del Reglamento.

#### **3.8.2. OTRAS PENALIDADES**

La Entidad puede establecer penalidades distintas a la mencionada en el numeral precedente, según lo previsto en el artículo 163 del Reglamento y lo indicado en la sección específica de las bases.

Estos dos tipos de penalidades se calculan en forma independiente y pueden alcanzar cada una un monto máximo equivalente al diez por ciento (10%) del monto del contrato vigente, o de ser el caso, del ítem que debió ejecutarse.

### **3.9. INCUMPLIMIENTO DEL CONTRATO**

Las causales para la resolución del contrato, serán aplicadas de conformidad con el artículo 36 de la Ley y 164 del Reglamento.

### **3.10. DISPOSICIONES FINALES**

Todos los demás aspectos del presente procedimiento no contemplados en las bases se regirán supletoriamente por la Ley y su Reglamento, así como por las disposiciones legales vigentes.

## **SECCIÓN ESPECÍFICA**

### **CONDICIONES ESPECIALES DEL PROCEDIMIENTO DE SELECCIÓN**

(EN ESTA SECCIÓN LA ENTIDAD DEBERÁ COMPLETAR LA INFORMACIÓN EXIGIDA, DE ACUERDO A LAS INSTRUCCIONES INDICADAS)

## CAPÍTULO I GENERALIDADES

### 1.1. ENTIDAD CONVOCANTE

Nombre : MUNICIPALIDAD PROVINCIAL DE JAEN  
RUC N° : 20201987297  
Domicilio legal : CALLE SAN MARTIN N° 1371 - JAEN  
Teléfono: : [.....]  
Correo electrónico: : [.....]

### 1.2. OBJETO DE LA CONVOCATORIA

El presente procedimiento de selección tiene por objeto la contratación de la ejecución de la obra CONSTRUCCION DE COBERTURA DE INSTALACIONES DEPORTIVAS, EN EL (LA) INSTITUCION EDUCATIVA N° 17001 – JAEN DEL DISTRITO DE JAEN - PROVINCIA DE JAEN, DEPARTAMENTO DE CAJAMARCA CIU N° 2475810.

### 1.3. VALOR REFERENCIAL<sup>3</sup>

El valor referencial asciende a **S/ 426,990.08 (CUATROCIENTOS VEINTISÉIS MIL NOVECIENTOS NOVENTA CON 08/100 SOLES)**, incluidos los impuestos de Ley y cualquier otro concepto que incida en el costo total de la ejecución de la obra. El valor referencial ha sido calculado al mes de SETIEMBRE DE 2021.

Valor Referencial (VR)	Límites <sup>4</sup>	
	Inferior	Superior
S/ 426,990.08 (CUATROCIENTOS VEINTISÉIS MIL NOVECIENTOS NOVENTA CON 08/100 SOLES)	S/ 384,291.08 (TRESCIENTOS OCHENTA Y CUATRO MIL DOSCIENTOS NOVENTA Y UNO CON 08/100 SOLES)	S/ 469,689.08 CUATROCIENTOS SESENTA Y NUEVE MIL SEISCIENTOS OCHENTA Y NUEVE CON 08/100 SOLES)

#### Importante

- *El precio de las ofertas no puede exceder los límites del valor referencial de conformidad con el numeral 28.2 del artículo 28 de la Ley.*

#### Importante para la Entidad

- *Si durante la fase de actuaciones preparatorias, las Entidades advierten que es posible la participación de ejecutores de obras que gozan del beneficio de la exoneración del IGV prevista en la Ley N° 27037, Ley de Promoción de la Inversión en la Amazonía, debe tomarse en cuenta*

<sup>3</sup> El monto del valor referencial indicado en esta sección de las bases no debe diferir del monto del valor referencial consignado en la ficha del procedimiento en el SEACE. No obstante, de existir contradicción entre estos montos, primará el monto del valor referencial indicado en las bases aprobadas.

<sup>4</sup> De acuerdo a lo señalado en el artículo 48 del Reglamento, estos límites se calculan considerando dos (2) decimales. Para ello, si el límite inferior tiene más de dos (2) decimales, se aumenta en un dígito el valor del segundo decimal; en el caso del límite superior, se considera el valor del segundo decimal sin efectuar el redondeo.

*la regulación de la Cuarta Disposición Complementaria Final del Reglamento.*

*De conformidad con lo señalado en el numeral 2 de la citada Disposición Complementaria Final, en las bases se debe establecer además del valor referencial, los límites de este, con y sin IGV, tal como se indica a continuación:*

Valor Referencial (VR)	Límite Inferior		Límite Superior	
	Con IGV	Sin IGV	Con IGV	Sin IGV
S/ 426,990.08 (CUATROCIENTOS VEINTISÉIS MIL NOVECIENTOS NOVENTA CON 08/100 SOLES)	S/ 384,291.08 (TRESCIENTOS OCHENTA Y CUATRO MIL DOSCIENTOS NOVENTA Y UNO CON 08/100 SOLES)	S/ 325,670.41 (TRESCIENTOS VEINTICINCO MIL SEISCIENTOS SETENTA CON 41/100 SOLES)	S/ 469,689.08 CUATROCIENTOS SESENTA Y NUEVE MIL SEISCIENTOS OCHENTA Y NUEVE CON 08/100 SOLES)	S/ 398,041.59 (TRESCIENTOS NOVENTA Y OCHO MIL CUARENTA Y UNO CON 59/100 SOLES)

- *El valor referencial puede ser reservado de acuerdo a lo dispuesto en el numeral 34.5 del artículo 34 del Reglamento. En este caso, reemplazar este numeral por el siguiente:*

#### 1.4. EXPEDIENTE DE CONTRATACIÓN

Documento y fecha de aprobación del expediente de contratación	:	RESOLUCION DE GERENCIA MUNICIPAL N° 233-2021-MPJ/GM (29/10/2021)
Documento y fecha de aprobación del expediente técnico	:	RESOLUCION DE GERENCIA MUNICIPAL N° 188-2021-MPJ/GM (21/09/2021)
Documento y fecha de actualización del expediente técnico, de corresponder	:	[.....]
Tipo y número del procedimiento de selección que se convocó para la elaboración del expediente técnico, de corresponder	:	[.....]

#### 1.5. FUENTE DE FINANCIAMIENTO

##### RECURSOS DETERMINADOS

##### Importante

*La fuente de financiamiento debe corresponder a aquella prevista en la Ley de Equilibrio Financiero del Presupuesto del Sector Público del año fiscal en el cual se convoca el procedimiento de selección.*

#### 1.6. SISTEMA DE CONTRATACIÓN

El presente procedimiento se rige por el sistema de A SUMA ALZADA, de acuerdo con lo establecido en el expediente de contratación respectivo.

#### 1.7. MODALIDAD DE EJECUCIÓN

NO CORRESPONDE

#### 1.8. ALCANCES DEL REQUERIMIENTO

El alcance de la ejecución de la obra está definido en el Capítulo III de la presente sección de las bases.

### 1.9. PLAZO DE EJECUCIÓN DE LA OBRA

El plazo de ejecución de la obra materia de la presente convocatoria, es de SESENTA (60) días calendario, en concordancia con lo establecido en el expediente de contratación y en el expediente técnico de obra.

### 1.10. COSTO DE REPRODUCCIÓN Y ENTREGA DE BASES Y DEL EXPEDIENTE TÉCNICO DE LA OBRA

Los participantes registrados tienen el derecho a recabar las bases y el expediente técnico de la obra en versión impresa o digital, según su elección, para cuyo efecto deben:

Pagar en	: Caja de la Entidad Sito en la calle Simon Bolívar N° 1520 Jaén
Recoger en	: Oficina de la Sub Gerencia de Logística LAS BASES Y/O EL EXPEDIENTE TÉCNICO]
Costo de bases	: Impresa: S/ 10.00 (Diez con 00/100 Soles) Versión Impresa.
Costo del expediente técnico	: Impreso: S/ 250.00 (Doscientos Cincuenta con 00/100 Soles) Digital: S/ 50.00 (Cincuenta con 00/100 Soles)

Las bases y el expediente técnico se entregan inmediatamente después de realizado el pago correspondiente. Excepcionalmente, el expediente técnico en versión impresa puede ser entregado dentro del plazo máximo de un (1) día hábil de efectuado el pago.

#### Importante

- *La Entidad debe entregar una constancia o formulario de cargos en donde consta que el participante recibió el expediente técnico completo. Dicha constancia o formulario debe incluir un índice del contenido del expediente técnico y número de folios correspondientes.*
- *El costo de entrega del ejemplar de las bases y del expediente técnico, no puede exceder el costo de su reproducción.*

#### Advertencia

*Las Entidades deben cautelar bajo responsabilidad que la versión impresa y digital del expediente técnico correspondan a la versión original del expediente técnico aprobado.*

### 1.11. ACCESO VIRTUAL AL EXPEDIENTE TÉCNICO DE LA OBRA

El expediente técnico de la obra en versión digital se encuentra publicado en el SEACE, obligatoriamente, desde la fecha de la convocatoria del presente procedimiento de selección.

Adicionalmente, el expediente técnico se encuentra publicado en la Pagina WEB de la Municipalidad, el cual es de acceso libre y gratuito.

### 1.12. BASE LEGAL

- Ley N° 31084 Ley de Presupuesto del Sector Público para el Año Fiscal 2021.
- Ley N° 31085 Ley de Equilibrio Financiero del Presupuesto del Sector Público del año fiscal 2021.
- Decreto Supremo N° 011-79-VC.
- Resolución Ministerial N° 239-2020-MINSA "Lineamientos para a vigilancia de la salud de los trabajadores con riesgo de exposición a COVID-19".
- Decreto Supremo N° 103-2020-EF.

- Decreto Legislativo N° 1444 publicado en el diario El Peruano el 16 de setiembre del 2018, que modifica la ley N° 30225 Ley de Contrataciones del Estado.
- Decreto Supremo N° 344-2018 publicado en el diario El Peruano el 31 de diciembre del 2018 que modifica el reglamento de la Ley N° 30225.
- Ley N° 27444, Ley del Procedimiento Administrativo General.
- Ley N° 27806, Ley de Transparencia y de Acceso a la Información Pública.
- Ley N° 28015, Ley de Promoción y Formalización de la Pequeña y Microempresa.
- Comunicados del OSCE.
- Directivas del OSCE.
- Ley N° 27972 – Ley Orgánica de Municipalidades.

Las referidas normas incluyen sus respectivas modificaciones, de ser el caso.

## CAPÍTULO II DEL PROCEDIMIENTO DE SELECCIÓN

### 2.1. CALENDARIO DEL PROCEDIMIENTO DE SELECCIÓN

Según el cronograma de la ficha de selección de la convocatoria publicada en el SEACE.

#### Importante

*De conformidad con la vigesimosegunda Disposición Complementaria Final del Reglamento, en caso la Entidad (Ministerios y sus organismos públicos, programas o proyectos adscritos) haya difundido el requerimiento a través del SEACE siguiendo el procedimiento establecido en dicha disposición, no procede formular consultas u observaciones al requerimiento.*

### 2.2. CONTENIDO DE LAS OFERTAS

La oferta contendrá, además de un índice de documentos<sup>5</sup>, la siguiente documentación:

#### 2.2.1. Documentación de presentación obligatoria

##### 2.2.1.1. Documentos para la admisión de la oferta

- a) Declaración jurada de datos del postor. (**Anexo N° 1**)
- b) Documento que acredite la representación de quien suscribe la oferta.

En caso de persona jurídica, copia del certificado de vigencia de poder del representante legal, apoderado o mandatario designado para tal efecto.

En caso de persona natural, copia del documento nacional de identidad o documento análogo, o del certificado de vigencia de poder otorgado por persona natural, del apoderado o mandatario, según corresponda.

En el caso de consorcios, este documento debe ser presentado por cada uno de los integrantes del consorcio que suscriba la promesa de consorcio, según corresponda.

#### Advertencia

*De acuerdo con el artículo 4 del Decreto Legislativo N° 1246, las Entidades están prohibidas de exigir a los administrados o usuarios la información que puedan obtener directamente mediante la interoperabilidad a que se refieren los artículos 2 y 3 de dicho Decreto Legislativo. En esa medida, si la Entidad es usuaria de la Plataforma de Interoperabilidad del Estado – PIDE<sup>6</sup> y siempre que el servicio web se encuentre activo en el Catálogo de Servicios de dicha plataforma, no corresponderá exigir el certificado de vigencia de poder y/o documento nacional de identidad.*

- c) Declaración jurada de acuerdo con el literal b) del artículo 52 del Reglamento. (**Anexo N° 2**)
- d) Declaración jurada de cumplimiento del Expediente Técnico, según el numeral 3.1 del Capítulo III de la presente sección. (**Anexo N° 3**)

<sup>5</sup> La omisión del índice no determina la no admisión de la oferta.

<sup>6</sup> Para mayor información de las Entidades usuarias y del Catálogo de Servicios de la Plataforma de Interoperabilidad del Estado – PIDE ingresar al siguiente enlace <https://www.gobiernodigital.gob.pe/interoperabilidad/>

- e) Declaración jurada de plazo de ejecución de la obra. **(Anexo N° 4)**
- f) Promesa de consorcio con firmas legalizadas, de ser el caso, en la que se consigne los integrantes, el representante común, el domicilio común y las obligaciones a las que se compromete cada uno de los integrantes del consorcio así como el porcentaje equivalente a dichas obligaciones. **(Anexo N° 5)**
- g) El precio de la oferta en soles y:
- ✓ El desagregado de partidas, cuando el procedimiento se haya convocado a suma alzada.
  - ✓ Los precios unitarios, considerando las partidas según lo previsto en el último párrafo del literal b) del artículo 35 del Reglamento.

Asimismo, la oferta incluye el monto de la prestación accesorio, cuando corresponda. **(Anexo N° 6)**

El precio total de la oferta y los subtotales que lo componen deben ser expresados con dos (2) decimales. Los precios unitarios pueden ser expresados con más de dos (2) decimales.

#### Importante

- *El órgano encargado de las contrataciones o comité de selección, según corresponda, no puede incorporar documentos adicionales para la admisión de la oferta a los establecidos en este acápite.*
- *El análisis de precios unitarios y el detalle de los gastos generales fijos y variables de la oferta se presentan para el perfeccionamiento del contrato.*
- *El órgano encargado de las contrataciones o comité de selección, según corresponda, declara no admitidas las ofertas que no se encuentren dentro de los límites del valor referencial previstos en el numeral 28.2 del artículo 28 de la Ley. Asimismo, verifica la presentación de los documentos requeridos. De no cumplir con lo requerido, la oferta se considera no admitida.*

#### 2.2.1.2. Documentos para acreditar los requisitos de calificación

Incorporar en la oferta los documentos que acreditan los “**Requisitos de Calificación**” que se detallan en el numeral 3.2 del Capítulo III de la presente sección de las bases.

#### 2.2.2. Documentación de presentación facultativa:

- a) En el caso de microempresas y pequeñas empresas integradas por personas con discapacidad, o en el caso de consorcios conformados en su totalidad por estas empresas, deben presentar la constancia o certificado con el cual acredite su inscripción en el Registro de Empresas Promocionales para Personas con Discapacidad<sup>7</sup>.
- b) Solicitud de bonificación del cinco por ciento (5%) por tener la condición de micro y pequeña empresa **(Anexo N°11)**.

#### Importante para la Entidad

<sup>7</sup> Dicho documento se tendrá en consideración en caso de empate, conforme a lo previsto en el artículo 91 del Reglamento.



- En caso el órgano encargado de las contrataciones o comité de selección, según corresponda, considere evaluar otros factores además del precio, incluir el siguiente literal:
- c) Incorporar en la oferta los documentos que acreditan los **“Factores de Evaluación”** establecidos en el Capítulo IV de la presente sección de las bases, a efectos de obtener el puntaje previsto en dicho Capítulo para cada factor.
- Si durante la fase de actos preparatorios, las Entidades advierten que es posible la participación de proveedores que gozan del beneficio de la exoneración del IGV prevista en la Ley N° 27037, Ley de Promoción de la Inversión en la Amazonía, consignar el siguiente literal:
- d) Los postores que apliquen el beneficio de la exoneración del IGV previsto en la Ley N° 27037, Ley de Promoción de la Inversión en la Amazonía, deben presentar la Declaración Jurada de cumplimiento de condiciones para la aplicación de la exoneración del IGV. **(Anexo N° 7)**
- En el caso de contratación de obras que se ejecuten fuera de la provincia de Lima y Callao, cuyo valor referencial del procedimiento de selección no supere los novecientos mil Soles (S/. 900,000.00), consignar el siguiente literal:
- e) Los postores con domicilio en la provincia donde se ejecutará la obra, o en las provincias colindantes, sean o no pertenecientes al mismo departamento o región, pueden presentar la solicitud de bonificación por obras ejecutadas fuera de la provincia de Lima y Callao, según **Anexo N° 8**.

Lo mismo aplica en el caso de procedimientos por relación de ítems cuando el monto del valor referencial de algún ítem no supere dicho monto, en cuyo caso debe consignarse el o los ítems, en los cuales los postores pueden solicitar la referida bonificación, adicionando el siguiente párrafo:

Dicha solicitud se puede presentar en el [CONSIGNAR EL ÍTEM O ÍTEMS, SEGÚN CORRESPONDA, EN LOS QUE SE PUEDE SOLICITAR LA BONIFICACIÓN].

*Incorporar a las bases o eliminar, según corresponda.*

#### **Advertencia**

*El órgano encargado de las contrataciones o comité de selección, según corresponda, no podrá exigir al postor la presentación de documentos que no hayan sido indicados en los acápites “Documentos para la admisión de la oferta”, “Requisitos de calificación” y “Factores de evaluación”.*

#### **Importante para la Entidad**

Esta disposición **solo** debe ser incluida en el caso de procedimientos de selección cuyo valor estimado sea igual o menor a cincuenta (50) UIT:

#### **2.3. PRESENTACIÓN DEL RECURSO DE APELACIÓN**

*“El recurso de apelación se presenta ante la Unidad de Trámite Documentario de la Entidad.*

*En caso el participante o postor opte por presentar recurso de apelación y por otorgar la garantía mediante depósito en cuenta bancaria, se debe realizar el abono en:*

N ° de Cuenta : [.....]

Banco : [.....]

N° CCI<sup>8</sup> : [.....]

”

*Incorporar a las bases o eliminar, según corresponda*

#### **2.4. REQUISITOS PARA PERFECCIONAR EL CONTRATO**

<sup>8</sup> En caso de transferencia interbancaria.

El postor ganador de la buena pro debe presentar los siguientes documentos para perfeccionar el contrato:

- a) Garantía de fiel cumplimiento del contrato.
- b) Garantía de fiel cumplimiento por prestaciones accesorias, de ser el caso.
- c) Contrato de consorcio con firmas legalizadas ante Notario de cada uno de los integrantes, de ser el caso.
- d) Código de cuenta interbancaria (CCI) o, en el caso de proveedores no domiciliados, el número de su cuenta bancaria y la entidad bancaria en el exterior.
- e) Copia de la vigencia del poder del representante legal de la empresa que acredite que cuenta con facultades para perfeccionar el contrato, cuando corresponda.
- f) Copia de DNI del postor en caso de persona natural, o de su representante legal en caso de persona jurídica.

#### Advertencia

*De acuerdo con el artículo 4 del Decreto Legislativo N° 1246, las Entidades están prohibidas de exigir a los administrados o usuarios la información que puedan obtener directamente mediante la interoperabilidad a que se refieren los artículos 2 y 3 de dicho Decreto Legislativo. En esa medida, si la Entidad es usuaria de la Plataforma de Interoperabilidad del Estado – PIDE<sup>9</sup> y siempre que el servicio web se encuentre activo en el Catálogo de Servicios de dicha plataforma, no corresponderá exigir los documentos previstos en los literales e) y f).*

- g) Domicilio para efectos de la notificación durante la ejecución del contrato.
- h) Constancia de capacidad libre de contratación expedida por el RNP<sup>10</sup>.
- i) Programa de Ejecución de Obra (CPM) el cual presenta la ruta crítica y el calendario de avance de obra valorizado.
- j) Calendario de adquisición de materiales o insumos necesarios para la ejecución de obra, en concordancia con el calendario de avance de obra valorizado. Este calendario se actualiza con cada ampliación de plazo otorgada, en concordancia con el calendario de avance de obra valorizado vigente.
- k) Calendario de utilización de equipo, en caso la naturaleza de la contratación lo requiera.
- l) Memoria en la que se señalen las consideraciones que se han tomado en cuenta para la elaboración de los documentos indicados en los literales i), j) y k).
- m) Análisis de precios unitarios de las partidas y detalle de los gastos generales fijos y variables de la oferta, en caso de obras sujetas a precios unitarios<sup>11</sup>.
- n) Desagregado por partidas que dio origen a la oferta, en caso que el postor ganador haya aceptado la reducción de su oferta, en caso de obras a suma alzada.
- o) Copia de documentos que sustenten la propiedad, la posesión, el compromiso de compra venta o alquiler u otro documento que acredite la disponibilidad del requisito de calificación equipamiento estratégico. En el caso que el postor ganador sea un consorcio los documentos de acreditación de este requisito pueden estar a nombre del consorcio o de uno de sus integrantes.
- p) Copia de los diplomas que acrediten la formación académica requerida del plantel profesional clave, en caso que el grado o título profesional requerido no se encuentre publicado en el Registro Nacional de Grados Académicos y Títulos Profesionales a cargo de la de la Superintendencia Nacional de Educación Superior Universitaria – SUNEDU<sup>12</sup>.
- q) Copia de (i) contratos y su respectiva conformidad o (ii) constancias o (iii) certificados o (iv) cualquier otra documentación que, de manera fehaciente demuestre la experiencia del personal que conforma el plantel profesional clave.

#### Importante

<sup>9</sup> Para mayor información de las Entidades usuarias y del Catálogo de Servicios de la Plataforma de Interoperabilidad del Estado – PIDE ingresar al siguiente enlace <https://www.gobiernodigital.gob.pe/interoperabilidad/>

<sup>10</sup> Este requisito no aplica para procedimientos de contratación directa por la causal de carácter de secreto, secreto militar o por razones de orden interno.

<sup>11</sup> La Entidad puede requerir este documento en caso de obras a suma alzada.

<sup>12</sup> <https://enlinea.sunedu.gob.pe/>

- *La Entidad debe aceptar las diferentes denominaciones utilizadas para acreditar la carrera profesional requerida, aun cuando no coincida literalmente con aquella prevista en los requisitos de calificación (por ejemplo Ingeniería Ambiental, Ingeniería en Gestión Ambiental, Ingeniería y Gestión Ambiental u otras denominaciones).*
- *Los documentos que acreditan la experiencia del personal deben incluir como mínimo los nombres y apellidos del profesional, el cargo desempeñado, el plazo de la prestación indicando el día, mes y año de inicio y culminación, el nombre de la Entidad u organización que emite el documento, la fecha de emisión y nombres y apellidos de quien suscribe el documento.*

*En caso estos documentos establezcan el plazo de la experiencia adquirida por el profesional en meses sin especificar los días la Entidad debe considerar el mes completo.*

*De presentarse experiencia ejecutada paralelamente (traslape), para el cómputo del tiempo de dicha experiencia sólo se considerará una vez el periodo traslapado. No obstante, de presentarse periodos traslapados en el residente de obra, no se considera ninguna de las experiencias acreditadas, salvo la ejecución de obras por paquete.*

*Se considerará aquella experiencia que no tenga una antigüedad mayor a veinticinco (25) años anteriores a la fecha de la presentación de ofertas.*

*Asimismo, la Entidad debe valorar de manera integral los documentos presentados para acreditar dicha experiencia. En tal sentido, aun cuando en los documentos presentados la denominación del cargo o puesto no coincida literalmente con aquella prevista en los requisitos de calificación, se deberá validar la experiencia si las actividades que realizó el profesional corresponden con la función propia del cargo o puesto requerido.*

- *Cuando el postor ganador de la buena pro presenta como plantel profesional clave a profesionales que se encuentren prestando servicios como residente o supervisor en obras contratadas por la Entidad que no cuentan con recepción, procede otorgar plazo adicional para subsanar, conforme lo previsto en el literal a) del artículo 141 del Reglamento.*
- *En caso que el postor ganador de la buena pro sea un consorcio, las garantías que presente este para el perfeccionamiento del contrato, así como durante la ejecución contractual, de ser el caso, además de cumplir con las condiciones establecidas en el artículo 33 de la Ley y en el artículo 148 del Reglamento, deben consignar expresamente el nombre completo o la denominación o razón social de los integrantes del consorcio, en calidad de garantizados, de lo contrario no podrán ser aceptadas por las Entidades. No se cumple el requisito antes indicado si se consigna únicamente la denominación del consorcio, conforme lo dispuesto en la Directiva "Participación de Proveedores en Consorcio en las Contrataciones del Estado".*
- *En los contratos de ejecución de obras que celebren las Entidades con las micro y pequeñas empresas, estas últimas pueden otorgar como garantía de fiel cumplimiento el diez por ciento (10%) del monto del contrato, porcentaje que es retenido por la Entidad durante la primera mitad del número total de pagos a realizarse, de forma prorrateada en cada pago, con cargo a ser devuelto a la finalización del mismo, conforme lo establece el numeral 149.4 del artículo 149 del Reglamento y numeral 151.3 del artículo 151 del Reglamento, siempre que:*
  - a) *El procedimiento de selección original del cual derive el contrato a suscribirse sea una Adjudicación Simplificada.*
  - b) *El plazo de ejecución de la obra sea igual o mayor a sesenta (60) días calendario; y,*
  - c) *El pago a favor del contratista considere, al menos, dos (2) valorizaciones periódicas, en función del avance de obra.*

*Para dicho efecto los postores deben encontrarse registrados en el REMYPE, consignando en la Declaración Jurada de Datos del Postor (Anexo N° 1) o en la solicitud de retención de la garantía durante el perfeccionamiento del contrato, que tienen la condición de MYPE, lo cual será verificado por la Entidad en el link <http://www2.trabajo.gob.pe/servicios-en-linea-2-2> opción consulta de empresas acreditadas en el REMYPE.*

**Importante para la Entidad**

*En caso se determine que adicionalmente se puede considerar otro tipo de documentación a ser presentada para el perfeccionamiento del contrato, consignar el siguiente literal:*

- r) [DE ACUERDO AL OBJETO CONTRACTUAL CONVOCADO REQUERIR LA PRESENTACIÓN DE OTROS DOCUMENTOS, SEGÚN CORRESPONDA].

*Incorporar a las bases o eliminar, según corresponda.*

#### **Importante**

- *Corresponde a la Entidad verificar que las garantías presentadas por el postor ganador de la buena pro cumplan con los requisitos y condiciones necesarios para su aceptación y eventual ejecución; sin perjuicio de la determinación de las responsabilidades funcionales que correspondan.*
- *De conformidad con el Reglamento Consular del Perú aprobado mediante Decreto Supremo N° 076-2005-RE para que los documentos públicos y privados extendidos en el exterior tengan validez en el Perú, deben estar legalizados por los funcionarios consulares peruanos y refrendados por el Ministerio de Relaciones Exteriores del Perú, salvo que se trate de documentos públicos emitidos en países que formen parte del Convenio de la Apostilla, en cuyo caso bastará con que estos cuenten con la Apostilla de la Haya<sup>13</sup>.*
- *La Entidad no puede exigir documentación o información adicional a la consignada en el presente numeral para el perfeccionamiento del contrato.*

## **2.5. PERFECCIONAMIENTO DEL CONTRATO**

El contrato se perfecciona con la suscripción del documento que lo contiene. Para dicho efecto el postor ganador de la buena pro, dentro del plazo previsto en el artículo 141 del Reglamento, debe presentar la documentación requerida en Tramite Documentario de la Entidad Sito en la Calle Simón Bolívar N° 1520 Jaén.

#### **Importante**

*En el caso de contratación de obras por paquete, se debe suscribir un contrato por cada obra incluida en el paquete.*

#### **Importante para la Entidad**

*Esta disposición solo debe ser incluida en el caso que la Entidad considere la entrega del adelanto directo y para materiales o insumos:*

## **2.6. ADELANTOS<sup>14</sup>**

### **2.6.1. ADELANTO DIRECTO**

*“La Entidad otorgará un adelantos directo por el 10% del monto del contrato original.*

*El contratista debe solicitar formalmente el adelanto dentro de los ocho (8) días siguientes a la suscripción del contrato, adjuntando a su solicitud la garantía por adelantos<sup>15</sup> mediante carta fianza o póliza de caución y el comprobante de pago correspondiente. La Entidad debe entregar el monto solicitado dentro de los siete (7) días contados a partir del día siguiente de recibida la solicitud del contratista.*

<sup>13</sup> Según lo previsto en la Opinión N° 009-2016/DTN.

<sup>14</sup> Si la Entidad ha previsto la entrega de adelantos, debe prever el procedimiento para su entrega, conforme a lo previsto en los artículos 181 y 182 del Reglamento.

<sup>15</sup> De conformidad con el artículo 153 del Reglamento, esta garantía debe ser emitida por idéntico monto y un plazo mínimo de vigencia de tres (3) meses, renovable por un plazo idéntico hasta la amortización total del adelanto otorgado. Cuando el plazo de ejecución contractual sea menor a tres (3) meses, las garantías pueden ser emitidas con una vigencia menor, siempre que cubra la fecha prevista para la amortización total del adelanto otorgado.

*Vencido el plazo para solicitar el adelanto no procede la solicitud.*

#### **2.6.2. ADELANTO PARA MATERIALES O INSUMOS**

*“La Entidad otorgará adelantos para materiales o insumos por el 20% del monto del contrato original, conforme al calendario de adquisición de materiales o insumos presentado por el contratista.*

*La entrega de los adelantos se realizará en un plazo de 08 días calendario previos a la fecha prevista en el calendario de adquisición de materiales o insumos para cada adquisición, con la finalidad que EL CONTRATISTA pueda disponer de los materiales o insumos en la oportunidad prevista en el calendario de avance de obra valorizado. Para tal efecto, EL CONTRATISTA debe solicitar la entrega del adelanto en un plazo de 07 días calendario anteriores al inicio del plazo antes mencionado, adjuntando a su solicitud la garantía por adelantos<sup>16</sup> mediante carta fianza o póliza de caución y el comprobante de pago respectivo.*

#### **2.7. VALORIZACIONES**

El periodo de valorización será mensual.

##### **Importante**

*Cuando el periodo de valorización establecido por la Entidad sea el mensual, el plazo del pago de la valorización se regirá por lo dispuesto en el numeral 194.6 del artículo 194 del Reglamento. En cambio, si la Entidad prevé un periodo de valorización distinto al mensual, se debe establecer los plazos y procedimiento aplicables para la valorización, teniendo en consideración lo dispuesto en el numeral 194.5 del referido artículo, así como el plazo para el pago de las valorizaciones.*

#### **2.8. PLAZO PARA EL PAGO DEL SALDO DE LA LIQUIDACIÓN DEL CONTRATO DE OBRA**

La Entidad o el contratista, según corresponda, deben efectuar el pago del monto correspondiente al saldo de la liquidación del contrato de obra, en el plazo de 30 días calendario, computados desde el día siguiente del consentimiento de la liquidación. Para tal efecto, la parte que solicita el pago debe presentar el comprobante de pago respectivo.

<sup>16</sup> De conformidad con el artículo 153 del Reglamento, esta garantía debe ser emitida por idéntico monto y un plazo mínimo de vigencia de tres (3) meses, renovable por un plazo idéntico hasta la amortización total del adelanto otorgado. Cuando el plazo de ejecución contractual sea menor a tres (3) meses, las garantías pueden ser emitidas con una vigencia menor, siempre que cubra la fecha prevista para la amortización total del adelanto otorgado.



### CAPÍTULO III REQUERIMIENTO

#### 3.1. EXPEDIENTE TÉCNICO E INFORMACIÓN COMPLEMENTARIA DEL EXPEDIENTE TÉCNICO



MUNICIPALIDAD PROVINCIAL DE JAÉN  
GERENCIA DE INFRAESTRUCTURA PÚBLICA  
SUB GERENCIA DE SUPERVISIÓN Y LIQUIDACIÓN  
Calle Simón Bolívar N° 1520 - Jaén  
"AÑO DEL BICENTENARIO DEL PERÚ: 200 AÑOS DE INDEPENDENCIA"

### CAPÍTULO III REQUERIMIENTO

#### 3.1. EXPEDIENTE TÉCNICO E INFORMACIÓN COMPLEMENTARIA DEL EXPEDIENTE TÉCNICO

##### 3.1.1 CONSIDERACIONES GENERALES

##### 3.1.1.1 NOMBRE DE LA OBRA:

"Construcción de Cobertura de Instalaciones Deportivas; en el (la) IE 17001 - Jaén, Distrito de Jaén, Provincia Jaén, Departamento Cajamarca".

##### 3.1.1.2 UBICACIÓN: El lugar de ejecución de la obra es el siguiente:

Lugar : IE 17001 - Jaén  
Distrito : Jaén  
Provincia : Jaén  
Departamento/Región : Cajamarca

##### COORDENADAS:

PARÁMETRO	VALOR	COORDENADAS		
Hemisferio	Sur	UTM	Norte	9368707
Huso	17		Este	742397
Franja	M	Geográficas	Altura	745.026
Datum	WGS-84			

##### 3.1.1.3 NOMBRE DEL PIP Y CODIGOS:

Nombre del PIP : "Construcción de Cobertura de Instalaciones Deportivas; en el (la) IE 17001 - Jaén, Distrito de Jaén, Provincia Jaén, Departamento Cajamarca"

Código SNIP del PIP : 2475810

Nivel de los estudios de reinversión : Perfil

Fecha de declaración de viabilidad : 07/01/2020

Código Único de Inversiones. : 2289336

##### 3.1.1.4 EXPEDIENTE TÉCNICO:

Aprobación de Expediente técnico : RESOLUCIÓN DE GERENCIA MUNICIPAL N° 188-2021MPJ/GM  
Fecha: 21/09/2021

##### 3.1.1.5 DESCRIPCIÓN DE LA OBRA:

###### Objetivo General

Construcción de cobertura de instalaciones deportivas; en el (la) IE 17001 - Jaén distrito de Jaén, provincia Jaén, departamento Cajamarca.



**MUNICIPALIDAD PROVINCIAL DE JAÉN**  
**GERENCIA DE INFRAESTRUCTURA PÚBLICA**  
SUB GERENCIA DE SUPERVISIÓN Y LIQUIDACIÓN  
Calle Simón Bolívar N° 1520 – Jaén  
"AÑO DEL BICENTENARIO DEL PERÚ: 200 AÑOS DE INDEPENDENCIA"

**Objetivos Específicos**

- Ofrecer seguridad a los estudiantes, docentes, personal administrativo y padres de familia en las diferentes actividades que realicen en la I.E. 17001.
- Mejorar y elevar el nivel de educación y el proceso de aprendizaje en los estudiantes de la IE 17001.
- Generar empleo temporal desde la etapa de estudios, durante la etapa de ejecución de obra y durante el periodo de operación y mantenimiento.

**METAS DE LA OBRA:**

**INFRAESTRUCTURA**





**MUNICIPALIDAD PROVINCIAL DE JAÉN**  
**GERENCIA DE INFRAESTRUCTURA PÚBLICA**  
SUB GERENCIA DE SUPERVISIÓN Y LIQUIDACIÓN  
Calle Simón Bolívar N° 1520 – Jaén  
"AÑO DEL BICENTENARIO DEL PERÚ: 200 AÑOS DE INDEPENDENCIA"

ÍTEM	DESCRIPCIÓN	UND	METRADO TOTAL
01	ESTRUCTURAS		
01.01	OBRAS PROVISIONALES		
01.01.01	CARTEL DE IDENTIFICACION DE LA OBRA DE 3.60M X 4.80M.	und	1.00
01.01.02	MOVILIZACION DE MAQUINARIAS-HERRAMIENTAS PARA LA OBRA	GLB	1.00
01.02	SEGURIDAD Y SALUD OCUPACIONAL EN OBRA		
01.02.01	EQUIPOS DE PROTECCION INDIVIDUAL	GLB	1.00
01.02.02	EQUIPOS DE PROTECCION COLECTIVA	GLB	1.00
01.02.03	RECURSOS PARA RESPUESTAS ANTE EMERGENCIAS EN SEGURIDAD Y SALUD DURANTE EL TRABAJO	GLB	1.00
01.02.04	SEGURIDAD DURANTE EJECUCION DE OBRA	GLB	1.00
01.03	TRABAJOS PRELIMINARES		
01.03.01	TRAZO, NIVELES Y REPLANTEO	m2	1,200.00
01.03.02	DEMOLICION DE ESTRUCTURAS DE CONCRETO ( SEGUN PLANO DEMOLICIONES)	m3	8.42
01.03.03	DESMONTAJE DE POSTES ELECTRICOS ( SEGUN PLANO DE DEMOLICIONES)	und	2.00
01.03.04	ACARREO DE MATERIAL DE DESMONTE	m3	8.42
01.03.05	ELIMINACION DE MATERIAL EXCEDENTE D>=8.00 KM	m3	10.53
01.04	MOVIMIENTO DE TIERRAS		
01.04.01	EXCAVACION PARA ZAPATAS ALTURA PROMEDIO 2.10 M	m3	75.06
01.04.02	REFINE Y PERFILADO DE TALUDES EN ZANJAS, FORMA MANUAL	m2	248.16
01.04.03	ELIMINACION DE MATERIAL EXEDENTE D>= 8.00 KM	m3	67.50
01.04.04	MEJORAMIENTO DE TERRENO DE CIMENTACION CON MATERIAL DE PRESTAMO EN CAPAS DE 0.30 M C/EQUIPO	m3	10.80
01.04.05	RELLENO Y APISONADO CON MATERIAL PROPIO SELECCIONADO EN CAPAS DE 0.30M C/ EQUIPO	m3	21.06
01.04.06	RELLENO Y APISONADO CON MATERIAL DE PRESTAMO EN CAPAS DE 0.30M C/ EQUIPO	m3	11.04
01.05	ESTRUCTURAS DE CONCRETO SIMPLE		
01.05.01	SOLADO C/H=1:12, E=0.10M	m2	36.00
01.06	ESTRUCTURA DE CONCRETO ARMADO		
01.06.01	ZAPATA		
01.06.01.01	ZAPATA - CONCRETO F'C=210 KG/CM2	m3	27.00
01.06.01.02	ZAPATAS - ACERO DE REFUEZO FY=4200 KG/CM2 GRADO 60	kg	669.60
01.06.02	COLUMNAS		
01.06.02.01	COLUMNAS - CONCRETO F'C=210 KG/CM2	m3	17.28
01.06.02.02	COLUMNAS - ENCOFRADO Y DESENCOFRADO EN COLUMNAS MOLDE METALICO	m2	138.23
01.06.02.03	COLUMNAS - ACERO DE REFUEZO FY=4200 KG/CM2 GRADO 60	kg	1,138.70
01.06.03	CURADO DE ESTRUCTURAS DE CONCRETO		
01.06.03.01	CURADO DE ESTRUCTURAS DE CONCRETO	m2	174.23
01.07	ESTRUCTURA METÁLICA		
01.07.01	TIJERAL METÁLICO		
01.07.01.01	ARMADO TIJERAL METALICO N° 01 ( SEGUN DISEÑO)	und	8.00
01.07.01.02	ARMADO TIJERAL METALICO N° 02 ( SEGUN DISEÑO)	und	2.00
01.07.01.03	ARMADO TIJERAL METALICO N° 03 ( SEGUN DISEÑO)	und	2.00
01.07.02	PINTURA DE ESTRUCTURA METÁLICA		
01.07.02.01	PINTURA DE ESTRUCTURAS METALICAS ( TIJERAL N°01, TIJERAL N° 02, TIJERAL N° 03, CORREAS)	m2	1,040.90
01.07.03	ANCLAJES		
01.07.03.01	SUMINISTRO E INSTALACION DE ANCLAJE DE TIJERAL N° 02 SOBRE COLUMNA	und	16.00
01.07.03.02	SUMINISTRO E INSTALACION DE ANCLAJE DE TIJERAL N° 03 SOBRE TIJERAL N° 02	und	4.00
01.07.03.03	SUMINISTRO E INSTALACION DE ANCLAJE DE TIJERAL N° 01 SOBRE TIJERAL N° 02	und	16.00
01.07.04	MONTAJE DE TIJERALES		
01.07.04.01	MONTAJE DE TIJERAL METALICO N° 01	und	8.00
01.07.04.02	MONTAJE DE TIJERAL METALICO N° 02	und	2.00
01.07.04.03	MONTAJE DE TIJERAL METALICO N° 03	und	2.00
01.07.05	TENSORES Y COLGADORES		
01.07.05.01	SUMINISTRO E INSTALACION DE TENSORES ACERO LISO DE 3/4" Y COLGADORES DE ACERO LISO DE 1/2" ( POR CADEA TIJERAL N° 01, SEGUN DISEÑO)	und	8.00





**MUNICIPALIDAD PROVINCIAL DE JAÉN**  
**GERENCIA DE INFRAESTRUCTURA PÚBLICA**  
SUB GERENCIA DE SUPERVISIÓN Y LIQUIDACIÓN  
Calle Simón Bolívar N° 1520 – Jaén  
"AÑO DEL BICENTENARIO DEL PERÚ: 200 AÑOS DE INDEPENDENCIA"

01.07.06	CORREA METÁLICA		
01.07.06.01	SUMINISTRO E INSTALACION DE CORREA DE TUBO RECTANGULAR DE 2"X4"X2MM	m	760.00
01.07.07	CRUCES DE SAN ANDRES		
01.07.07.01	SUMINISTRO E INSTALACION DE CRUCES DE SAN ANDRES ( TENSORES DE ACERO LISO DE 5/8" SEGUN DISEÑO)	m	538.41
01.07.08	COBERTURA METÁLICA		
01.07.08.01	SUMINISTRO E INSTALACION DE COBERTURA METALICA CON PANEL ALUZINC DE COLOR AZUL ( SEGUN DISEÑO)	m2	1,200.00
01.07.09	CANAleta PLUVIAL METÁLICA		
01.07.09.01	SUMINISTRO E INSTALACION DE CANAleta PLUVIAL GALVANIZADA ( SEGUN DISEÑO)	m	80.00
01.08	RESPOSICION DE ESTRUCTURAS DE CONCRETO		
01.08.01	RESPOSICION DE GRADAS ( TRIBUNAS)		
01.08.01.01	GRADAS - CONCRETO F'C=210 KG/CM2	m3	6.00
01.08.01.02	GRADAS - ENCOFRADO Y DESENCOFRADO EN COLUMNAS MOLDE METALICO	m2	8.40
01.08.01.03	GRADAS - ACERO DE REFUEZO FY=4200 KG/CM2 GRADO 60	kg	112.90
01.08.01.04	SELLADO DE JUNTAS ASFALTICAS e=1"	m	12.00
01.08.02	RESPOSICION DE LOSA DEPORTIVA DE CONCRETO		
01.08.02.01	LOSA DEPORTIVA - CONCRETO F'C=210 KG/CM2	m3	3.60
01.08.03	ADHESION DE CONCRETO FRESCO CON ESTADO ENDURECIDO		
01.08.03.01	COLOCACION DE ADHESIVO PARA UNIR CONCRETO FRESCO CON CONCRETO ENDURECIDO	m2	17.60
01.08.04	CURADO -REPOSICION		
01.08.04.01	CURADO DE ESTRUCTURAS DE CONCRETO	m2	44.40
02	ARQUITECTURA		
02.01.01	TARRAJEO COLUMNAS e=1.5cm	m2	113.47
03.01.01	PINTURA 2 MANOS EN COLUMNA	m2	113.47
03	DRENAJE PLUVIAL		
03.01	CORTE Y DEMOLICION DE ESTRUCTURAS DE CONCRETO PARA INSTALACION DE TUBERIAS DE DRENAJE ( SEGUN PLANO)	m	5.34
03.02	SUMINISTRO E INST. DE TUBERIA DE PVC SAL Ø 4" P/DRENAJE PLUVIAL Y ACCESORIOS	m	17.10
03.03	SUMINISTRO E INSTALACION DE ABRAZADERAS PARA MONTANTE DE DRENAJE PLUVIAL	und	12.00
03.04	REPOSICION DE ESTRUCTURAS DE CONCRETO (SEGUN PLANO DRENAJE PLUVIAL)	m3	0.14
04	INSTALACIONES ELECTRICAS		
04.01	EXCAVACION DE ZANJA PARA TUBERIAS APROM=0.60 HMAX<= 0.70M	m3	1.68
04.02	CAMA DE APOYO EN FONDO DE TUBERIA E=10 CM	m3	0.24
04.03	RELLENO Y APISONADO CON MATERIAL PROPIO SELECCIONADO EN CAPAS DE 0.30M C/ EQUIPO	m3	1.44
04.04	SUMINISTRO E INSTALACION DE TUBERIAS PVC SAP (ELECTRICAS) D=1"	m	120.80
04.05	SUMINISTRO E INSTALACION DE CAJA DE PASE CUADRADA 150MM X 150MMX100 MM	und	12.00
04.06	SUMINISTRO E INSTALACION DE CABLE TW-80 # 10 AWG	m	409.20
04.07	SUMINISTRO E INSTALACION DE TABLERO MONOFASICO E INTERRUPTOR AUTOMATICO TERMOMAGNETICO 2X25A 220V 10KA (ATORNILLABLE)	und	3.00
04.08	SUMINISTRO E INSTALACION DE REFLECTOR TIPO LED 400W	und	10.00
04.09	SUMINISTRO E INSTALACION DE POZO PUESTA A TIERRA	und	1.00

**OBRAS NUEVAS:**

Se ha realizado una evaluación técnica del estado en el que se encuentran las instalaciones deportivas de la IE 17001 al no contar con una cobertura para realizar actividades deportivas, simulacros, formación de clases, eventos y otros que ameritan. Debido a las elevadas temperaturas y efectos del cambio climático; los estudiantes, docentes, personal administrativo y padres de familia, se encuentran vulnerables a sufrir consecuencias por estos cambios; puesto que se encuentran expuestos y sin ninguna cobertura que sirva de protección. Así mismo, la ausencia de esta cobertura les impide realizar distintos eventos dentro de la Institución Educativa, perjudicando y alterando su proceso de aprendizaje.



**MUNICIPALIDAD PROVINCIAL DE JAÉN**  
**GERENCIA DE INFRAESTRUCTURA PÚBLICA**  
SUB GERENCIA DE SUPERVISIÓN Y LIQUIDACIÓN  
Calle Simón Bolívar N° 1520 – Jaén  
"AÑO DEL BICENTENARIO DEL PERÚ: 200 AÑOS DE INDEPENDENCIA"

En el proyecto se ha considerado la construcción de una cobertura en las instalaciones deportivas de la I.E N°17001; los componentes por cantidad detallados en el Expediente Técnico, tanto en estructuras, arquitectura, drenaje pluvial, instalaciones eléctricas, cobertura metálica, etc.

Se adjunta el cálculo y modelamiento de cobertura metálica especial, con características de diseño propias de la necesidad, además de las especificaciones técnicas de los elementos y materiales que se utilizarán en la etapa constructiva.

**LOZA DEPORTIVA**



Fotografía N° 1: Se observa la loza deportiva. Se aprecia la presencia de postes de alumbrado eléctrico.







**MUNICIPALIDAD PROVINCIAL DE JAÉN**  
**GERENCIA DE INFRAESTRUCTURA PÚBLICA**  
SUB GERENCIA DE SUPERVISIÓN Y LIQUIDACIÓN  
Calle Simón Bolívar N° 1520 – Jaén  
"AÑO DEL BICENTENARIO DEL PERÚ: 200 AÑOS DE INDEPENDENCIA"

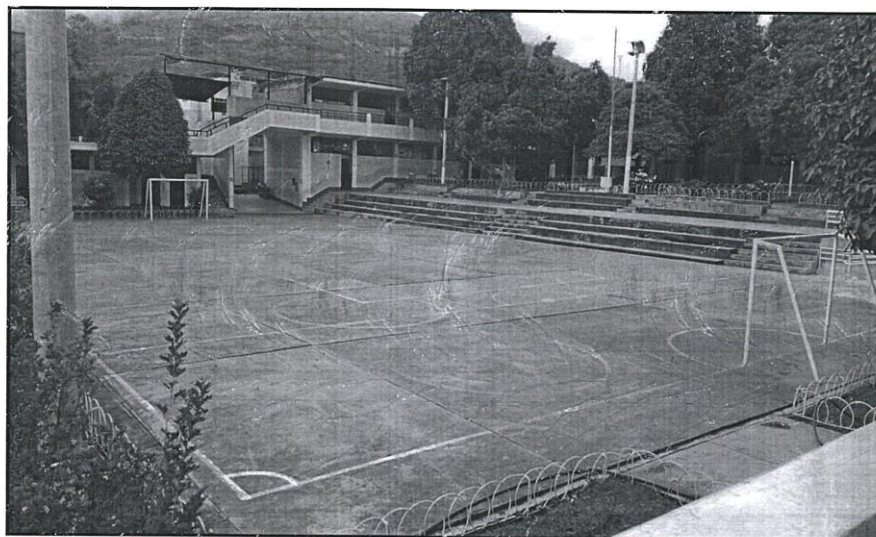

Fotografía N° 2: Se observa que la loza no cuenta con cobertura.

**GRADERIAS**

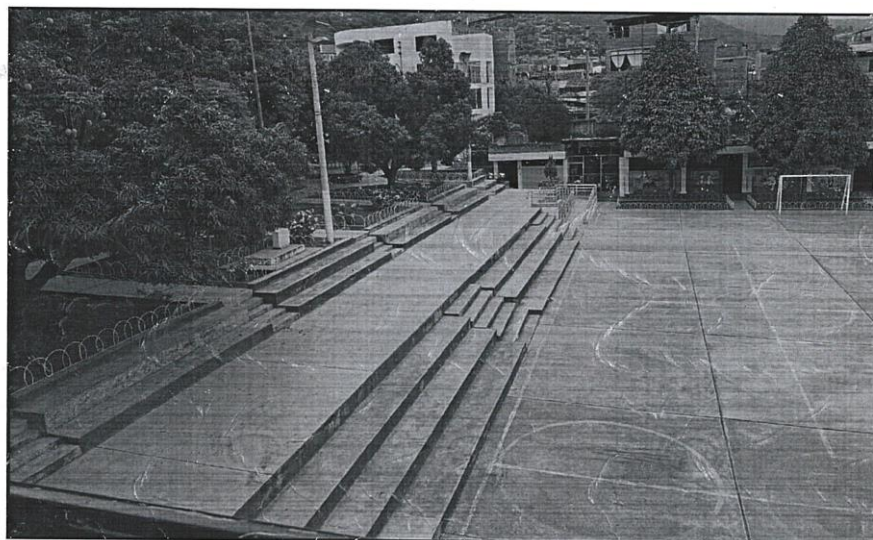

Fotografía N° 3: Vista de las graderías ubicadas al costado de la loza, tampoco cuentan con cobertura. Se aprecia la presencia de postes de alumbrado eléctrico en la parte más alta.



**MUNICIPALIDAD PROVINCIAL DE JAÉN**  
**GERENCIA DE INFRAESTRUCTURA PÚBLICA**  
SUB GERENCIA DE SUPERVISIÓN Y LIQUIDACIÓN  
Calle Simón Bolívar N° 1520 – Jaén  
"AÑO DEL BICENTENARIO DEL PERÚ: 200 AÑOS DE INDEPENDENCIA"

**RAMPAS**



Fotografía N° 4: Se aprecia la existencia de una rampa que permite el acceso desde el ingreso hasta la loza deportiva.

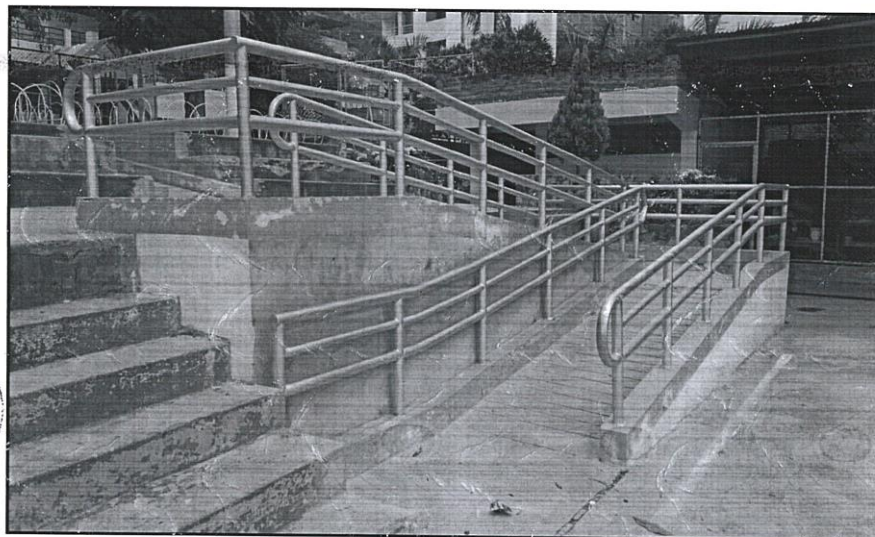

Fotografía N° 5: Vista de la rampa ubicada al costado de las graderías que permite el acceso desde la loza hasta el descanso de las graderías donde continúa otra rampa que conduce hacia las aulas.





**MUNICIPALIDAD PROVINCIAL DE JAÉN**  
**GERENCIA DE INFRAESTRUCTURA PÚBLICA**  
SUB GERENCIA DE SUPERVISIÓN Y LIQUIDACIÓN  
Calle Simón Bolívar N° 1520 – Jaén  
"AÑO DEL BICENTENARIO DEL PERÚ: 200 AÑOS DE INDEPENDENCIA"

**JARDINES**



Fotografía N° 6: Se puede observar jardines al costado de la losa.

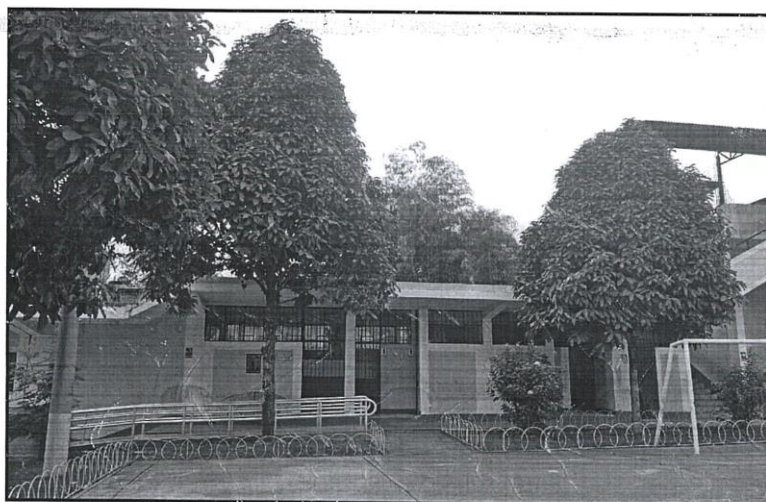

Fotografía N° 7: Se puede observar, además, árboles en los jardines que están al costado de la losa.



**MUNICIPALIDAD PROVINCIAL DE JAÉN**  
**GERENCIA DE INFRAESTRUCTURA PÚBLICA**  
SUB GERENCIA DE SUPERVISIÓN Y LIQUIDACIÓN  
Calle Simón Bolívar N° 1520 – Jaén  
"AÑO DEL BICENTENARIO DEL PERÚ: 200 AÑOS DE INDEPENDENCIA"

**CUNETAS**

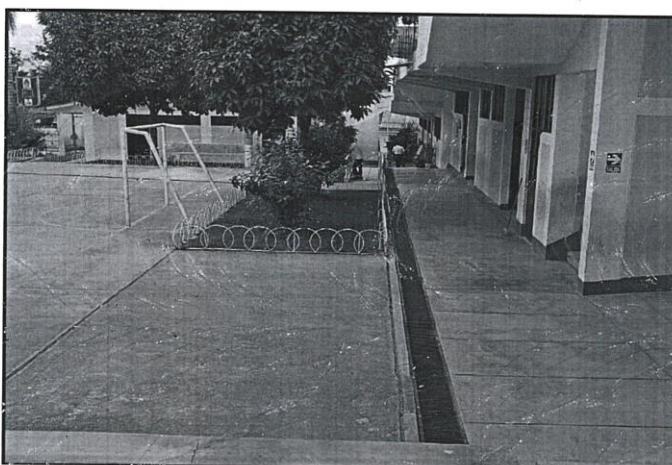

Fotografía N° 8: Se observa la existencia de una cuneta cerca de la losa.

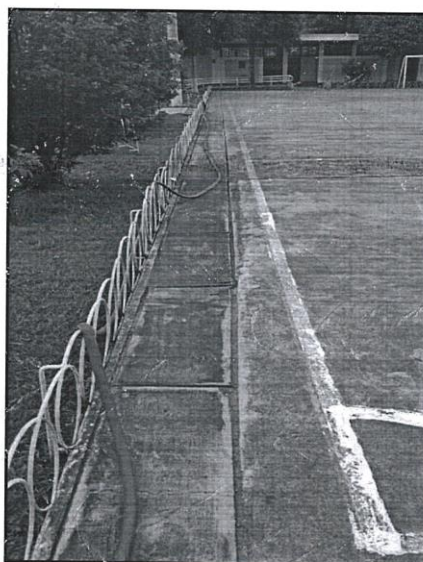

Fotografía N° 9: Se aprecia la presencia de otro tipo de cuneta en un lado de la losa.





**MUNICIPALIDAD PROVINCIAL DE JAÉN**  
**GERENCIA DE INFRAESTRUCTURA PÚBLICA**  
SUB GERENCIA DE SUPERVISIÓN Y LIQUIDACIÓN  
Calle Simón Bolívar N° 1520 – Jaén  
"AÑO DEL BICENTENARIO DEL PERÚ: 200 AÑOS DE INDEPENDENCIA"

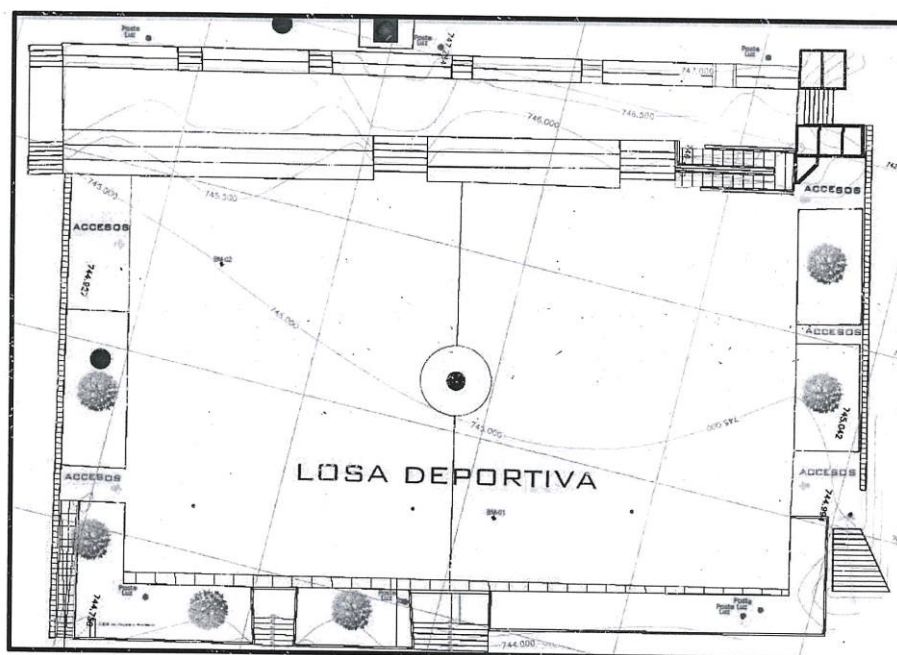

Fotografía N° 10: Imagen de las curvas de nivel y plano topográfico generado

#### DESCRIPCION DEL PROYECTO

En el proyecto se ha considerado la construcción de una cobertura en las instalaciones deportivas de la I.E N°17001; los componentes por cantidad se detallan a continuación:

##### Estructuras

###### Zapatas

El tipo de cimentación para la estructura será de zapatas aisladas de concreto armado. El concreto para el cimiento será de una resistencia  $f'c=210 \text{ kg/cm}^2$ , las medidas serán de  $1.50\text{m} \times 1.50\text{m}$  y tendrán una profundidad variable. Se pretende realizar 16 zapatas aisladas.

###### Columnas

Se colocarán 16 columnas circulares de concreto armado de diámetro  $0.50\text{m}$  y de altura variable.

###### Cobertura metálica

Para realizar la proyección estructural de la cobertura metálica, de la I.E. N°17001, se tomó en cuenta la forma de distribuir y proporcionar las partes de la estructura de manera que puedan ejecutarse sin ningún inconveniente, así mismo, que tengan resistencia suficiente y que sean económicas.

La estructura de la cubierta metálica, consta de diferentes componentes como son:

- Tijerales: con ángulos de  $2" \times 2" \times 1/4"$  Y  $3" \times 3" \times 1/4"$ .
- Cruces de San Andrés: tensores de acero liso de  $5/8"$ .
- Plancha metálica: Plancha de acero galvanizado y aluminizado (Aluzinc color azul de  $1.09\text{M} \times 0.40\text{MM}$ ) fijadas con pernos autoperforantes de  $3/4" \times 10$ .
- Tensores y colgadores: varillas tensoras de  $3/4"$  y varillas de soporte (colgadores) de  $1/2"$ .







**MUNICIPALIDAD PROVINCIAL DE JAÉN**  
**GERENCIA DE INFRAESTRUCTURA PÚBLICA**  
SUB GERENCIA DE SUPERVISIÓN Y LIQUIDACIÓN  
Calle Simón Bolívar N° 1520 – Jaén  
"AÑO DEL BICENTENARIO DEL PERÚ: 200 AÑOS DE INDEPENDENCIA"

- Correas: tubos de acero rectangular de 2"X4"X2mm.

El área que cubrirá la cobertura metálica liviana corresponde a 30X40 metros, haciendo un total de 1200 m<sup>2</sup>.

**Reposición de gradas y losa**

La reposición de las gradas será de Concreto f'c=210 kg/cm<sup>2</sup>. El volumen de concreto para la reposición de gradas es de 6.00 m<sup>3</sup>.

La reposición de la losa será de Concreto f'c=210 kg/cm<sup>2</sup>. El volumen de concreto para la reposición de losa es de 3.60 m<sup>3</sup>.

Así mismo para la adhesión de concreto fresco con concreto endurecido se hará a base de resinas epóxicas seleccionadas según ASTM C881.

**Arquitectura**

Consiste en el tarrajeo de columnas, cuyo espesor será de 1.5 cm, así mismo el pintado de columnas será a 2 manos con pintura látex para exteriores de las columnas, abarcando un total de 113.47 m<sup>2</sup>.

**Drenaje pluvial**

La demolición de estructuras de concreto, excavación y relleno que serán repuestas en la instalación de tuberías de drenaje abarca 5.34 m. Se realizará la instalación 17.10m de las tuberías de PVC SAL. 4" p/drenaje pluvial. Además, se instalarán 12 abrazaderas.

Se repondrá 0.17 m<sup>3</sup> de concreto.

**Instalaciones eléctricas**

Se excavarán zanjas para tuberías con HPromedio= 0.60m y HMax<=0.70m, se colocará afirmado como cama de apoyo para la tubería con un espesor de 10 cm.

El relleno del terreno será de material propio seleccionado, compactado en capas de 30 cm.

La instalación de tuberías PVC SAP D=1" eléctricas según diseño abarcará 120.80m.

Se instalará 12 cajas de pase cuadradas de 150mmX150mmX100mm de F°G°. Así mismo se instalarán cables TW-80 #10 AWG de tres colores diferentes según diseño abarcando un total de 409.20m.

Se instalarán 3 tableros monofásico e interruptores automáticos termomagnéticos 2X25A 220V 10KA (atornillable).

Se instalarán 10 reflectores tipo LED 400.

Se instalará un pozo puesta a tierra.

**MEMORIA DE CÁLCULO.**

Una cobertura metálica es un sistema de protección a base de acero galvanizado, se caracteriza por ser resistente a la corrosión, es durable, de vida larga, el costo de mantenimiento es bajo y brinda protección contra rayos solares y/o lluvias.

El acero utilizado para su construcción debe ser un acero estructural de bajo contenido de carbono, alta resistencia y ductilidad. Este acero se deberá fabricar cumpliendo el reglamento vigente. La cobertura se sostiene a través de columnas de concreto armado, las cuales llevan una cimentación que soportará las cargas producidas.

Una cobertura metálica es un sistema de protección a base de acero galvanizado, se caracteriza por ser resistente a la corrosión, es durable, de vida larga, el costo de mantenimiento es bajo y brinda protección contra rayos solares y/o lluvias.

El acero utilizado para su construcción debe ser un acero estructural de bajo contenido de carbono, alta resistencia y ductilidad. Este acero se deberá fabricar cumpliendo el reglamento vigente. La cobertura se sostiene a través de columnas de concreto armado, las cuales llevan una cimentación que soportará las cargas producidas.

**3.1.1.6 PRESUPUESTO PARA LA EJECUCION DE LA OBRA.**

El Presupuesto Actualizado de Obra "Construcción de Cobertura de Instalaciones Deportivas; en el (la) IE 17001 – Jaén, Distrito de Jaén, Provincia Jaén, Departamento Cajamarca", está desagregado de la siguiente forma:





**MUNICIPALIDAD PROVINCIAL DE JAÉN**  
**GERENCIA DE INFRAESTRUCTURA PÚBLICA**  
SUB GERENCIA DE SUPERVISIÓN Y LIQUIDACIÓN  
Calle Simón Bolívar N° 1520 – Jaén  
"AÑO DEL BICENTENARIO DEL PERÚ: 200 AÑOS DE INDEPENDENCIA"

COMPONENTES DE LOS GASTOS GENERALES		MONEDA NACIONAL	
		S/.	%
<b>1.00</b>	<b>COSTO DIRECTO</b>	<b>314,657.39</b>	
<b>2.00</b>	<b>GASTOS GENERALES</b>	<b>31,465.74</b>	<b>10.94%</b>
A.	GASTOS FIJOS (No directamente relacionados con el tiempo)	1,910.65	0.61%
B.	GASTOS VARIABLES (Directamente relacionados con el tiempo)	24,553.69	7.80%
C.	TOTAL GASTOS PARA IMPLEMENTAR PROTOCOLOS DE PREVENCIÓN COVID-19	7,960.00	2.53%
<b>3.00</b>	<b>UTILIDAD 5.00%</b>	<b>15,732.87</b>	<b>5.00%</b>
<b>PRESUPUESTO REFERENCIAL SIN IGV</b>		<b>361,856.00</b>	
<b>4.00</b>	<b>I.G.V. 18.00%</b>	<b>65,134.08</b>	<b>18.00%</b>
<b>VALOR REFERENCIAL</b>		<b>426,990.08</b>	



El presupuesto de obra, con precios al mes de agosto del 2021, asciende a la suma de S/426,990.08 (Cuatrocientos Veintiseis Mil Novecientos Noventa con 08/100 Soles) incluyendo IGV.

**3.1.1.7 FINALIDAD PÚBLICA. -**

Garantizar la seguridad, protección de radiación UV y confort de la población estudiantil y personal docente en ejecución de actividades al aire libre, como parte integral de la prestación de calidad de servicios educativos que brinda la institución.  
Garantizar la calidad y conservación de la infraestructura física de las instalaciones deportivas de la IE 17001.

**3.1.1.8 DISPONIBILIDAD DE TERRENO. -**

El terreno se encuentra disponible, puesto que es una obra que se ejecutará sobre una infraestructura existente cuya propiedad se encuentra acreditada con inscripción en SUNARP.



**3.1.1.9 MARCO NORMATIVO. -**

- ✓ Decreto Legislativo N° 1440. "Ley General del Sistema Nacional del Presupuesto"
- ✓ Ley N° 31884-2021 "Ley de Presupuesto del Sector Público 2021"
- ✓ Ley N° 31085-2021 "Ley de Equilibrio Financiero del Sector Público del Año Fiscal 2021"
- ✓ Ley N° 31086-2021 "Ley de Endeudamiento del Sector Público 2021"
- ✓ TUC Ley N° 30225 "Ley de Contrataciones del Estado"
- ✓ Reglamento de la Ley de Contrataciones del Estado, aprobado por Decreto Supremo N° 344-2018-EF.
- ✓ Directivas del OSCE.
- ✓ Ley N° 27444, "Ley del Procedimiento Administrativo General".
- ✓ Decreto Supremo N° 011-79-VC, sus modificatorias, ampliatorias y complementarias.
- ✓ Ley N° 27806, "Ley de Transparencia y de Acceso a la Información Pública"



**MUNICIPALIDAD PROVINCIAL DE JAÉN**  
**GERENCIA DE INFRAESTRUCTURA PÚBLICA**  
SUB GERENCIA DE SUPERVISIÓN Y LIQUIDACIÓN  
Calle Simón Bolívar N° 1520 – Jaén  
"AÑO DEL BICENTENARIO DEL PERÚ: 200 AÑOS DE INDEPENDENCIA"

- ✓ Decreto Supremo N°044-2020-PCM y prórrogas.
- ✓ Ley N° 29783 – Ley de Seguridad y Salud en el Trabajo.
- ✓ Decreto Supremo N°03-98-SA.
- ✓ RM N° 448-2020-MINSA.
- ✓ RM N° 972-2020-MINSA
- ✓ RM N° 87-2020-VIVIENDA
- ✓ Código Civil.

3.1.1.10 SISTEMA DE CONTRATACION. - Suma Alzada.

3.1.1.11 FUENTE DE FINANCIAMIENTO. - Recursos Ordinarios.

AÑO	FUENTE DE FINANCIAMIENTO	RECURSOS (S/)
2021	Recursos Ordinarios	426,990.08

3.1.1.12 META PRESUPUESTAL.

Meta: 0001

3.1.1.13 PLAZO DE EJECUCION. -

El plazo de ejecución de la obra es de sesenta (60) días calendario y se contabilizará desde el día siguiente que se dé cumplimiento a las exigencias indicadas en el artículo 176 del Reglamento de la Ley de Contrataciones del Estado.

3.1.1.14 TRIBUTOS, LICENCIAS Y OTRAS OBLIGACIONES. -

Serán de cargo del Contratista todos los tributos, contribuciones, gravámenes que le corresponden de acuerdo a Ley. Toda responsabilidad de carácter laboral y por el pago de aportaciones sociales es exclusivamente del contratista, no siendo transferibles en ningún momento a la Entidad. además de la obtención de las licencias de construcción de ser el caso, autorizaciones, permisos y similares para la ejecución de la obra.

3.1.1.15 VALOR REFERENCIAL.

Valor Referencial (VR)	Límites <sup>1</sup>	
	Inferior	SUPERIOR
(426,990.08)	(384,291.07)	(469,689.09)
Cuatrocientos veintiséis mil novecientos noventa con 08/100 soles, incluidos los impuestos de Ley y cualquier otro concepto que incida en el costo total de la ejecución de la obra.	Trecientos ochenta y cuatro mil doscientos noventa y uno con 07/100, incluidos los impuestos de Ley y cualquier otro concepto que incida en el costo total de la ejecución de la obra.	Cuatrocientos sesenta y nueve mil seiscientos ochenta y nueve con 09/100 soles, incluidos los impuestos de Ley y cualquier otro concepto que incida en el costo total de la ejecución de la obra.

<sup>1</sup> De acuerdo a lo señalado en el artículo 48 del Reglamento, estos límites se calculan considerando dos (2) decimales. Para ello, si el límite inferior tiene más de dos (2) decimales, se aumenta en un dígito el valor del segundo decimal; en el caso del límite superior, se considera el valor del segundo decimal sin efectuar el redondeo.



**MUNICIPALIDAD PROVINCIAL DE JAÉN**  
**GERENCIA DE INFRAESTRUCTURA PÚBLICA**  
SUB GERENCIA DE SUPERVISIÓN Y LIQUIDACIÓN  
Calle Simón Bolívar N° 1520 – Jaén  
“AÑO DEL BICENTENARIO DEL PERÚ: 200 AÑOS DE INDEPENDENCIA”

**3.1.1.16 DAÑOS A TERCEROS.**

Constituye obligación del Contratista el asumir los costos de reparación de los daños que ocasionen a las redes eléctricas, agua, desagüe, teléfonos (de ser el caso) y demás terceros. La negativa del Contratista en reparar el daño causado podrá ser causal de resolución del contrato.

**3.1.1.17 INDEMNIZACIONES.**

Es obligación y responsabilidad del Contratista, atender los juicios, reclamos, demandas o acciones imputables a él o a su personal directa e indirectamente por actividades ilícitas, daños, pérdidas, accidentes, lesiones o muertes, producidos dentro de la obra y/o áreas aledañas de su influencia, como consecuencia de la ejecución de trabajos o negligencia. Es obligación y responsabilidad del Contratista, de ejecutar cualquier obra que sea necesario para evitar y prevenir accidentes por parte la población beneficiaria del proyecto y demás terceros.

**3.1.1.18 PLAZO DE RESPONSABILIDAD.**

De acuerdo a lo dispuesto en el Art. 40° de la Ley de Contrataciones del Estado, queda claramente establecido que el hecho de haber recepcionado la obra no exonera al contratista de sus responsabilidades. Por lo que para la presente obra y, en conformidad con la LCE, se establece el plazo máximo de responsabilidad para el CONTRATISTA de diez (10) años, contados a partir de la conformidad de la recepción total de la obra.

**3.1.1.19 FORMA DE PAGO.**

Los pagos al Contratista serán de acuerdo a las valorizaciones presentadas mensualmente y sujeto a los artículos 194°, 195° y 196° del Reglamento de la Ley de Contrataciones del Estado.

**3.1.1.20 ADELANTOS**

**ADELANTO DIRECTO**

“La Entidad otorgará un adelanto directo por el 10% del monto del contrato original.

El contratista debe solicitar formalmente el adelanto directo dentro de los ocho (8) días siguientes a la suscripción del contrato, adjuntando a su solicitud la garantía por adelantos mediante carta fianza y el comprobante de pago correspondiente. La Entidad debe entregar el monto solicitado dentro de los siete (7) días contados a partir del día siguiente de recibida la solicitud del contratista.

Vencido el plazo para solicitar el adelanto no procede la solicitud.

**ADELANTO PARA MATERIALES O INSUMOS**

“La Entidad otorgará adelantos para materiales o insumos por el 20% del monto del contrato original, conforme al calendario de adquisición de materiales o insumos presentado por el contratista.

La entrega de los adelantos se realizará en un plazo de 05 días calendario previos a la fecha prevista en el calendario de adquisición de materiales o insumos para cada adquisición, con la finalidad que EL CONTRATISTA pueda disponer de los materiales o insumos en la oportunidad prevista en el calendario de avance de obra valorizado. Para tal efecto, EL CONTRATISTA debe solicitar la entrega del adelanto en un plazo de 05 días calendario anteriores al inicio del plazo antes mencionado, adjuntando a su solicitud la garantía por adelantos mediante CARTA FIANZA y el comprobante de pago respectivo”.







**MUNICIPALIDAD PROVINCIAL DE JAÉN**  
**GERENCIA DE INFRAESTRUCTURA PÚBLICA**  
SUB GERENCIA DE SUPERVISIÓN Y LIQUIDACIÓN  
Calle Simón Bolívar N° 1520 – Jaén  
"AÑO DEL BICENTENARIO DEL PERÚ: 200 AÑOS DE INDEPENDENCIA"

**3.1.1.21 CUADERNO DE OBRA.**

La entidad en el marco de la Directiva N° 009-2020-OSCE/CD, Lineamientos Para El Uso Del Cuaderno De Obra Digital, precisa que el cuaderno de obra digital es una herramienta informática desarrollada y administrada por el OSCE, que sustituye al cuaderno de obra físico con las características y formalidades establecidas en el artículo 191 del Reglamento.

La Entidad habilitará un cuaderno de obra digital al inicio de la ejecución de obra, que será registrado y publicado en el SEACE.

La entidad a través del Administrador de Usuarios del Cuaderno de Obra Digital, contará con los siguientes privilegios:

- ✓ Habilitar y deshabilitar el cuaderno de obra digital, así como demás acciones relacionadas a la gestión de esta herramienta.
- ✓ Crear a los usuarios del cuaderno de obra digital: residente de obra, inspector de obra, supervisor de obra y usuario de monitoreo de obra. La creación del usuario permite la activación.
- ✓ Desvincular a los usuarios registrados en un cuaderno de obra digital. La desvinculación permite la desactivación.

**Consideraciones:**

En el cuaderno de obra digital se registran los hechos relevantes que ocurran durante la ejecución de la obra, las órdenes, las consultas y las respuestas a las consultas, que se abre en la fecha de entrega del terreno y se cierra culminado el acto de recepción de la obra o el acto de constatación física de la obra, según corresponda.

El acceso y registro en el cuaderno de obra digital se realiza a través de internet, ingresando a <https://www.gob.pe/osce>. En ese sentido, las Entidades y los contratistas (ejecutores de obra y supervisores de obra) tienen la responsabilidad de contar y mantener el equipamiento y las condiciones que aseguren una conectividad oportuna y adecuada.

El supervisor de obra y residente de obra están obligados a registrar en el cuaderno de obra digital, toda la información que corresponda anotar en el cuaderno de obra, según lo previsto en la Ley, el Reglamento, así como lo dispuesto en la Directiva.

El registro de la información en el cuaderno de obra digital debe ser efectuado únicamente por perfiles de usuarios autorizados (inspector de obra, supervisor de obra y residente de obra) de conformidad con la Ley, el Reglamento y la presente Directiva, así como en los términos y condiciones de uso y los documentos de orientación sobre las funcionalidades de esta herramienta informática que establezca el OSCE. La aceptación de los términos y condiciones de uso del cuaderno de obra digital es obligatoria para el acceso e interacción con este y supone su estricto cumplimiento.



**3.1.1.22 COSTO DE COPIA DEL EXPEDIENTE TECNICO.**

Se entregará copia física en la entidad al momento de adquirir las bases con la siguiente estructura de costo:

COPIAS	IMPORTE (S/)
COPIA FOTOSTATICAS EXPEDIENTE TECNICO (Sin planos)	50.00
COPIA DE PLANOS	200.00
TOTAL	250.00

La entrega del expediente técnico en cd es de gratuito.



**MUNICIPALIDAD PROVINCIAL DE JAÉN**  
**GERENCIA DE INFRAESTRUCTURA PÚBLICA**  
**SUB GERENCIA DE SUPERVISIÓN Y LIQUIDACIÓN**  
Calle Simón Bolívar N° 1520 – Jaén  
"AÑO DEL BICENTENARIO DEL PERÚ: 200 AÑOS DE INDEPENDENCIA"

**3.1.1.23 SUPERVISION:**

La Municipalidad Provincial de Jaén, supervisará la ejecución de la obra a través de un consultor el que se seleccionará mediante el procedimiento de selección correspondiente.

**3.1.1.24 GESTIÓN DE RIESGOS.**

Para los riesgos previsibles de ocurrir durante la ejecución de la obra, se tendrá en cuenta las disposiciones de la Ley de Contrataciones del Estado y su Reglamento, y el informe de gestión de riesgos que forma parte del expediente técnico, de acuerdo a la Directiva N° 012-2017-OSCE/CD gestión de riesgos en la planificación de la ejecución de obras.

Durante la ejecución de la obra, la Entidad a través del supervisor realizará la debida y oportuna administración de riesgos durante todo el plazo de la obra.

El residente de la obra, así como el supervisor, según corresponda, deben evaluar permanentemente el desarrollo de la administración de riesgos, debiendo anotar los resultados en el cuaderno de obra, cuando menos, con periodicidad semanal, precisando sus efectos y los hitos afectados o no cumplidos de ser el caso.

**3.1.1.25 APLICACIÓN DE LA LEY.**

Todo lo que no está contemplado en los presentes términos de referencia, será de aplicación, la Ley 30225 y su reglamento.

**3.1.1.26 REVISIÓN DEL EXPEDIENTE TÉCNICO DE OBRA.**

Dentro de los treinta (30) días calendario del inicio del plazo de ejecución de obra, el contratista presenta al supervisor o inspector de obra, un informe técnico de revisión del expediente técnico de obra, que incluya entre otros, las posibles prestaciones adicionales, riesgos del proyecto y otros aspectos que sean materia de consulta. El supervisor dentro del plazo de diez (10) días calendario, eleva el informe técnico de revisión del expediente técnico de obra a la Entidad, con copia al contratista, adjuntando su evaluación, pronunciamiento y verificaciones propias realizadas como supervisión o inspección.

**3.1.1.27 ENTREGA DE TERRENO.**

La ENTIDAD comunicará dentro de los Quince (15) días siguientes a la firma del contrato, el día que tendrá lugar la Entrega del Terreno de las obras.

El Supervisor designado por la ENTIDAD y/o representantes de la ENTIDAD efectuarán la entrega del Terreno.

**3.1.1.28 TAREAS EN HORAS EXTRAORDINARIAS.**

Cuando por distintas circunstancias sea necesario efectuar tareas fuera de la jornada normal de trabajo o en días feriados, el Contratista deberá solicitar autorización al Supervisor con cuarenta y ocho (48) horas de anticipación a la iniciación de las mismas, tiempo del cual dispondrá el Supervisor lo necesario para su control.

En los casos en que estas situaciones sean imprevistas o que exista peligro, el Contratista podrá realizar las tareas imprescindibles en horas extraordinarias, pero deberá comunicarlo al Supervisor inmediatamente antes de su iniciación.

En cada caso, el Supervisor procederá a dejar constancia en el Cuaderno de Obra de la situación y de su autorización o denegación según corresponda, para la ejecución de las horas extraordinarias.

En todos los casos, salvo los que tuvieran origen en orden expresa de la ENTIDAD, correrán por cuenta del Contratista los recargos de jornales por horas extraordinarias de su personal.







**MUNICIPALIDAD PROVINCIAL DE JAÉN**  
**GERENCIA DE INFRAESTRUCTURA PÚBLICA**  
SUB GERENCIA DE SUPERVISIÓN Y LIQUIDACIÓN  
Calle Simón Bolívar N° 1520 – Jaén  
"AÑO DEL BICENTENARIO DEL PERÚ: 200 AÑOS DE INDEPENDENCIA"

**3.1.1.29 VALORIZACIONES.**

Definición:

Es la cuantificación económica del avance físico en la ejecución de la obra, realizada en un periodo determinado.

Las valorizaciones tienen el carácter de pagos a cuenta y serán elaboradas el último día de cada mes, por el supervisor y el contratista.

Las valorizaciones se formulan en función de los metrados ejecutados contratados con los precios unitarios del valor referencial, agregando separadamente los montos proporcionales de gastos generales y utilidad del valor referencial. El subtotal así obtenido se multiplica por el factor de relación, calculado hasta la quinta cifra decimal; a este monto se agrega, de ser el caso, el porcentaje correspondiente al Impuesto General a las Ventas.

El plazo máximo de aprobación por el supervisor de las valorizaciones y su remisión a la Entidad para periodos mensuales es de cinco (5) días, contados a partir del primer día hábil del mes siguiente al de la valorización respectiva, y es cancelada por la Entidad en fecha no posterior al último día de tal mes.

Las valorizaciones se presentan por trámite documentario de la Municipalidad Provincial de Jaén; en los plazos establecidos en horario de oficina, en carpetas, original y copia

Si surgieran discrepancias respecto de la formulación, aprobación o valorización de los metrados entre el contratista y el inspector o supervisor o la Entidad, según sea el caso, estas se resuelven en la liquidación del contrato, sin perjuicio del cobro de la parte no controvertida

**3.1.1.30 REAJUSTES.**

Los reajustes se calculan en base al coeficiente de reajuste "K" conocido al momento de la valorización. Cuando se conozcan los Índices Unificados de Precios que se deben aplicar, se calcula el monto definitivo de los reajustes que le corresponden y se pagaran en la liquidación final sin reconocimiento de intereses.

**3.1.1.31 SOLUCIÓN DE CONTROVERSIAS.**

Cualquiera de las partes tiene derecho a iniciar el arbitraje a fin de resolver dichas controversias dentro del plazo y el marco legal establecido en el TÍTULO IX del Reglamento de la Ley de Contrataciones del Estado o, en su defecto, en la Ley de Contrataciones del Estado.

**3.1.1.32 OBLIGACIONES DE TERMINO DE OBRA**

EL CONTRATISTA al término de las obras y conjuntamente con el documento que solicita la recepción de la obra, deberá presentar al Supervisor de la Obra los siguientes documentos para su revisión, verificación y conformidad, para fines de la Recepción de la Obra:

1. Planos de replanteo donde se hayan incorporado todas las modificaciones autorizadas a la obra para efectos que pueda ser verificado por el Comité de Recepción de la Obra.
2. Planos de Replanteo.
3. Copia de cuaderno de obra y fotos.
4. Pruebas de control de calidad.

Posteriormente al cumplimiento de lo señalado anteriormente, para efectos de la Liquidación de Obra, además de lo indicado en rubro Valorización Final, del numeral 20.- Valorizaciones, EL CONTRATISTA deberá entregar al Supervisor el contenido mínimo:

1. El expediente de liquidación de obra debe contar con informe ejecutivo y conformidad del supervisor de obra, asimismo el expediente de liquidación deberá estar foliado y visado en todas sus páginas por el supervisor.
2. Memoria explicativa del desarrollo de la obra desde su inicio hasta el final, indicando asuntos relevantes, problemáticas ocurridas, acciones asumidas, conclusiones, recomendaciones.





**MUNICIPALIDAD PROVINCIAL DE JAÉN**  
**GERENCIA DE INFRAESTRUCTURA PÚBLICA**  
SUB GERENCIA DE SUPERVISIÓN Y LIQUIDACIÓN  
Calle Simón Bolívar N° 1520 – Jaén  
"AÑO DEL BICENTENARIO DEL PERÚ: 200 AÑOS DE INDEPENDENCIA"

3. Memoria descriptiva valorizada.
4. Cálculo de valorización por presupuesto contractual, por obras adicionales, por mayores gastos generales, por intereses, por penalidades según corresponda.
5. Cálculo de reajustes, deducciones de reajustes, amortizaciones por adelantos otorgados.
6. Comparación de reintegros programados con ejecutados, en función de los conceptos de obra atrasada, obra adelantada.
7. Cronograma de avance físico de obra programada y/o autorizada.
8. Publicaciones de los índices de precios del INEI, al mes base y de reajuste.
9. Copia de resoluciones por ampliación de plazo, adicionales, otros.
10. Constancia de no adeudo a moradores del lugar, firmado por autoridades locales, y/o distritales según corresponda.
11. Cuaderno de obra original, desde el primer folio hasta la hoja de cierre del cuaderno de obra.
12. Copias de c/p por pago de adelantos, valorizaciones, adicionales, intereses, etc.
13. Copia de carta fianza y/o garantía por adelantos y/o fiel cumplimiento y/o carta de autorización de la retención de 10%.
14. Panel fotográfico mostrando etapas relevantes de ejecución (30 como mínimo con la descripción correspondiente).
15. Protocolos de calidad original y el resumen respectivo.
16. Planos de replanteo o post construcción (plano de ubicación y localización en coordenadas UTM, plano de planteamiento general).
17. Planilla de metrados de lo real ejecutado.
18. Actas de entrega terreno, inicio, paralización, reinicio, culminación, carta de designación del inspector de obra, del supervisor de obra, carta de entrega del expediente técnico.
19. Acta de recepción de obra y observaciones planteadas por el comité (en caso de corresponder).
20. Resolución de conformación de comité de recepción de obra.
21. Resolución de aprobación del expediente técnico.
22. Presupuesto de obra, formulas polinómicas, del expediente técnico.
23. Contrato de ejecución de obra, que incluya anexos y adendas, según sea el caso, bases integradas, absolución de consultas, términos de referencia.
24. Presupuesto de obra ofertado, cuadro desagregado de los porcentajes de gastos generales, fijos y variables ofertados por el ejecutor.
25. Adjuntar en lenguaje digital (Excel) los cálculos detallados y sustentados de valorizaciones, reintegros, deducciones, amortizaciones, pagos a cuenta, penalidades etc.
26. Otros documentos que el supervisor y/o ejecutor considere pertinente.

La ENTIDAD ha dispuesto si el Contratista no presenta la Liquidación en los plazos señalados y en conformidad con el Art. 209° del Reglamento de la Ley de Contrataciones del Estado, la Entidad asume elaborar la Liquidación en idéntico plazo, si fuera el caso; con adicionales, variaciones.

### 3.1.1.33 FRAUDE Y CORRUPCIÓN.

- ✓ Se rechazará cualquier propuesta presentada por los postores, si se determina que han participado en prácticas corruptas, fraudulentas, colusorias o coercitivas.
- ✓ La práctica corrupta significa el ofrecimiento, suministro, aceptación o solicitud, directa o indirectamente, de cualquier cosa de valor para influenciar las acciones de la Entidad contratante en el proceso de selección o durante la ejecución del contrato.
- ✓ La práctica fraudulenta es cualquier acto u omisión, incluyendo una tergiversación, que engaña a sabiendas o imprudentemente, o intenta engañar, a LA ENTIDAD en el proceso de selección o durante la ejecución del contrato, para obtener un beneficio financiero u otro beneficio, o para evadir una obligación.





**MUNICIPALIDAD PROVINCIAL DE JAÉN**  
**GERENCIA DE INFRAESTRUCTURA PÚBLICA**  
SUB GERENCIA DE SUPERVISIÓN Y LIQUIDACIÓN  
Calle Simón Bolívar N° 1520 – Jaén  
"AÑO DEL BICENTENARIO DEL PERÚ: 200 AÑOS DE INDEPENDENCIA"

- ✓ La práctica colusoria es un acuerdo no revelado entre dos o más postores diseñado para alterar artificialmente los resultados de la licitación para obtener un beneficio financiero u otro beneficio.
- ✓ La práctica coercitiva consiste en perjudicar o dañar, o amenazar con dañar o perjudicar, directa o indirectamente, a cualquier participante en el proceso de selección para influir indebidamente en sus actividades, o para afectar la ejecución de un contrato.
- ✓ Si se determina que cualquiera de estas acciones ha sido cometida por una empresa/individuo, LA ENTIDAD no se comprometerá a ninguna actividad con esa empresa/individuo; procediendo, por el contrario, a formular la denuncia correspondiente contra los responsables.
- ✓ EL CONTRATISTA se compromete a no ofrecer, solicitar, ni a consentir y/o insinuar el ofrecimiento, a terceros, ni a ningún servidor público, directa o indirectamente, ninguna donación, promesa, pago, auspicio, entrega de cualquier bien, suma de dinero, ventaja de cualquier índole u objeto con algún valor pecuniario, para lograr una ventaja inapropiada, o incurrir en actos que puedan ser considerados como una práctica ilegal o de corrupción a criterio de LA ENTIDAD con relación a la elaboración del estudio.
- ✓ Todo acto de esta naturaleza constituirá una causal de resolución inmediata y automática del contrato, sin perjuicio de la indemnización por daños y perjuicios que el incumplimiento de esta cláusula pudiera ocasionarle a LA ENTIDAD o sus funcionarios y/o directivos, tomándose las medidas correctivas necesarias de acuerdo a las políticas anticorrupción de la normativa vigente.
- ✓ Es nulo el contrato en cuyo procedimiento de selección se ha incurrido en prácticas corruptas, fraudulentas, colusorias o ilícitas, en concordancia con lo previsto en el numeral 40.5 del artículo 40 de la Ley.

**3.1.1.34 PROCEDIMIENTOS NO DESCRITOS.**

Para todo procedimiento contractual no descrito en el presente documento, aplica lo establecido en la Ley de Contrataciones del Estado y en su Reglamento; así como lo indicado en los presentes Términos de Referencia, en las Bases y en el Contrato correspondiente. Supletoriamente, es de aplicación el Código Civil.

**3.1.2 CONSIDERACIONES ESPECÍFICAS**

**a) Del equipamiento.**

ÍTEM	EQUIPO Y/O MAQUINARIA	CANTIDAD
1	ESTACIÓN TOTAL	1.00
2	COMPRESORA NEUMATICA 87 HP 250-330 PCM	1.00
3	MARTILLO NEUMATICO DE 24 Kg.	1.00
4	CAMION VOLQUETE 15 M3	1.00
5	CARGADOR S/LLANTAS 125-155 HP 3 YD3	1.00
6	RETROEXCAVADOR S/LLANTAS 75HP-85HP	1.00
7	COMPACTADOR VIBR. TIPO PLANCHA 5.8 HP	1.00
8	MEZCLADORA DE CONCRETO DE 9 -11P3	1.00
9	VIBRADOR DE CONCRETO 4 HP 1.50"	1.00
10	COMPRESORA NEUMATICA 125-175 PCM 76 HP	1.00
11	CAMION GRUA (BRAZO ARTICULADO)	1.00





**MUNICIPALIDAD PROVINCIAL DE JAÉN**  
**GERENCIA DE INFRAESTRUCTURA PÚBLICA**  
SUB GERENCIA DE SUPERVISIÓN Y LIQUIDACIÓN  
Calle Simón Bolívar N° 1520 – Jaén  
"AÑO DEL BICENTENARIO DEL PERÚ: 200 AÑOS DE INDEPENDENCIA"

Acreditación:

Se acreditará con documentación que acredite la propiedad o posesión, el compromiso de compra venta o alquiler u otro documento que acredite la disponibilidad del equipamiento requerido con las características solicitadas para la ejecución de la obra.

b) Del plantel profesional.

PLANTEL PROFESIONAL CLAVE Y NO CLAVE.

PERSONAL CLAVE:

CONSTRUCCIÓN DE COBERTURA DE INSTALACIONES DEPORTIVAS; EN EL (LA) IE 17001 – JAÉN, DISTRITO DE JAÉN, PROVINCIA JAÉN, DEPARTAMENTO CAJAMARCA

CARGO	PROFESION	EXPERIENCIA
RÉSIDENTE DE OBRA	Ingeniero Civil.	Experiencia mínima de dos (02) años como: Residente de obra y/o Inspector de obra y/o Supervisor y/o Jefe de Supervisión, en la ejecución de obras iguales o similares al objeto de la convocatoria.

Acreditación:

De conformidad con el numeral 49.3 del artículo 49 y el literal e), del numeral 139.1 del artículo 139 del Reglamento este requisito de calificación se acredita para la suscripción del contrato.

PERSONAL NO CLAVE:

CONSTRUCCIÓN DE COBERTURA DE INSTALACIONES DEPORTIVAS; EN EL (LA) IE 17001 – JAÉN, DISTRITO DE JAÉN, PROVINCIA JAÉN, DEPARTAMENTO CAJAMARCA

CARGO	PROFESION	EXPERIENCIA
ASISTENTE DE RÉSIDENTE DE OBRA	Ingeniero Civil, Titulado y habilitado.	Experiencia no menor de Un (01) años como Residente de obra y/o Inspector de obra y/o Supervisor y/o asistente de residente y/o Asistente de Inspector y/o asistente de supervisor en la ejecución de obras, en obras en general.
TOPÓGRAFO	Ingeniero Topógrafo y/o Técnico en Topografía	Experiencia mínima de un (01) año como: Ingeniero de Trazo y/o Topógrafo y/o Ingeniero Topógrafo y/o Ingeniero de Replanteo en obras en general.
MAESTRO DE OBRA	Título de Técnico Expedido por un I.S.T ya sea público y/o privado.	Experiencia mínima de Dos (02) años como Maestro de Obra y/o Capataz, en la ejecución de obras en general. Experiencia mínima de Dos (02) años como Maestro de Obra y/o Capataz, en la ejecución de obras con estructuras metálicas





**MUNICIPALIDAD PROVINCIAL DE JAÉN**  
• **GERENCIA DE INFRAESTRUCTURA PÚBLICA**  
SUB GERENCIA DE SUPERVISIÓN Y LIQUIDACIÓN  
Calle Simón Bolívar N° 1520 – Jaén  
"AÑO DEL BICENTENARIO DEL PERÚ: 200 AÑOS DE INDEPENDENCIA"

**Importante:**

1. El Residente de Obra deberá contar con su certificado de habilidad vigente emitido por el respectivo colegio profesional para el inicio de su participación efectiva y/o durante la ejecución de la obra hasta la recepción formal de la obra, en forma permanente y presentado en cada informe mensual de valorización, su incumplimiento será sujeto a la aplicación de la penalidad correspondiente.
2. Copia de los diplomas que acrediten la formación académica requerida del plantel profesional clave, solo en caso que el grado o título profesional requerido no se encuentre publicado en el Registro Nacional de Grados Académicos y Títulos Profesionales a cargo de la Superintendencia Nacional de Educación Superior Universitaria – SUNEDU, las constancias de habilitación en original del personal profesional clave y no clave se entregaran al supervisor de la obra al momento del inicio de la participación efectiva en la obra, estas se entregaran a la entidad junto con la primera valorización.
3. Los requisitos y la experiencia del personal profesional clave, que forma parte de los requisitos de calificación se acreditarán junto con la documentación para la firma de contrato.
4. Los requisitos y experiencia del personal no clave y técnico, quedará acreditada mediante la declaración jurada de cumplimiento del Expediente Técnico (Anexo N° 3).
5. El Asistente de Obra deberá contar con su certificado de habilidad vigente emitido por el respectivo colegio profesional para el inicio de su participación efectiva y/o durante la ejecución de la obra.

Precisamos que junto con la documentación para la firma de contrato se adjuntara una relación de este personal indicando sus datos personales, profesionales y experiencia según corresponda, sin perjuicio que la entidad previa al inicio de la ejecución de la obra o durante la ejecución verifique el cumplimiento de lo solicitado.

**c) DE LA EXPERIENCIA EN LA ESPECIALIDAD DEL EJECUTOR DE OBRA**

**REQUISITOS MINIMOS Y RESPONSABILIDADES DEL POSTOR.**

**Requisito mínimo:**

Persona jurídica o natural que cuente con RNP de ejecución de obras vigente, no esté inhabilitado ni impedido para contratar con el estado.

El postor debe acreditar un monto facturado acumulado equivalente a **UNA (01) VECES EL VALOR REFERENCIAL DE LA CONTRATACIÓN**, en la ejecución de obras iguales y/o similares, durante los 10 años anteriores a la fecha de la presentación de ofertas que se computarán desde la suscripción del acta de recepción de obra.

**d) CONDICIONES DE LOS CONSORCIOS**

De conformidad con el numeral 49.5 del artículo 49 del Reglamento, se precisa lo siguiente:

- ✓ El número máximo de consorciados es de dos (2).
- ✓ El porcentaje mínimo de participación de cada consorciado es de 40%.
- ✓ El porcentaje mínimo de participación en la ejecución del contrato, para el integrante del consorcio que acredite mayor experiencia, es de 60%.

**Justificación:**

El presente numeral tiene la finalidad establecer condiciones razonables, que garanticen la suficiente experiencia y capacidad técnica para la participación en consorcio en el presente proceso de selección, lo que coadyuvara a una mejor y eficiente ejecución de la obra, para cumplir así con la finalidad pública de esta contratación y tengan una repercusión positiva en las condiciones de vida de los ciudadanos.







**MUNICIPALIDAD PROVINCIAL DE JAÉN**  
**GERENCIA DE INFRAESTRUCTURA PÚBLICA**  
SUB GERENCIA DE SUPERVISIÓN Y LIQUIDACIÓN  
Calle Simón Bolívar N° 1520 – Jaén  
"AÑO DEL BICENTENARIO DEL PERÚ: 200 AÑOS DE INDEPENDENCIA"

**e) RESPONSABILIDADES**

- ✓ Es responsable de ejecutar la obra de manera integral de acuerdo a los Planos, Especificaciones Técnicas y en general a toda la documentación que conforma el Expediente Técnico, las Bases, su Propuesta Técnica - Económica, y de conformidad con las Normas de Construcción, Reglamento Nacional de Edificaciones, Normas Técnicas Peruanas, Normas Ambientales, Normas y Reglamentos para la Prevención de Riesgo (Seguridad), Medio Ambiente y otras Normas aplicables, así como la Ley de Contrataciones del Estado y su Reglamento incluye sus modificaciones. Esta obligación implica la permanencia diaria e ininterrumpida del Residente en la Obra durante la ejecución de la misma.
- ✓ Es responsable por la calidad de los materiales que se emplearan en la obra, así como su correcto traslado, almacenamiento y utilización durante la ejecución de la obra, el incumplimiento de esta obligación podrá dar lugar a la resolución del contrato por culpa del Contratista y las consiguientes consecuencias que ello implica.
- ✓ Es responsable de cumplir y hacer cumplir el Reglamento de Seguridad y las Normas de Prevención de Riesgos Laborales y Salud Ocupacional a todo el personal directo e indirecto involucrado en la obra, y de toda persona que ingrese a la obra durante toda la etapa de ejecución de la misma, así como la Prevención de Riesgos y daños que se pueden producir a terceros durante la ejecución de la obra. El incumplimiento de esta obligación podrá ser causal de resolución contractual, sin perjuicio de la responsabilidad del Contratista por cualquier daño material y/o personal que ocasione.
- ✓ El Contratista deberá colocar cercos, protecciones, barreras, letreros, señales y luces de peligro y tomar las demás precauciones necesarias en todas las maquinarias y partes de la obra donde puedan producirse accidentes.
- ✓ Cuando la obra se haya terminado, todas las instalaciones provisionales, depósitos, ambientes, y otros, contruidos deberán ser removidos y eliminados por el Contratista a su costo, y de ser el caso serán restablecidos y/o mejorados respecto de su forma original, dejando limpio el lugar.
- ✓ El Contratista deberá identificar y utilizar a su costo, botaderos autorizados para colocar los residuos de materiales que por efecto de la obra se genere, evitando el impacto negativo en el medio ambiente.
- ✓ De acuerdo con lo indicado en el artículo 189 ° del Reglamento de la Ley de Contrataciones, en caso de atraso en la finalización de la obra por causas imputables al Contratista, con respecto a la fecha consignada en el calendario de avance de obra vigente, y considerando que dicho atraso producirá una extensión de los servicios de inspección o supervisión, lo que genera un mayor costo, el Contratista ejecutor asume el pago del monto correspondiente por los servicios indicados, el que se hace efectivo deduciendo dicho monto de la liquidación del contrato de ejecución de obra. Durante la ejecución de la obra dicho costo es asumido por la entidad.
- ✓ Es responsabilidad del contratista ejecutar su prestación con el plantel profesional ofertado, de ser el caso, excepcionalmente y de manera justificada el contratista puede solicitar a la Entidad le autorice la sustitución del profesional propuesto, en cuyo caso el reemplazante debe reunir experiencia y calificaciones profesionales iguales o superiores a las del profesional requerido en las bases integradas; teniendo la Entidad la potestad de aceptar o rechazar dicho cambio de considerarlo que no cumple con las condiciones señalada, la sustitución se realizar de acuerdo a lo establecido por el Art.º 190 RLCE.

**f) OBRAS SIMILARES**

Se considera obras similares a lo siguiente: Construcción y/o Mejoramiento y/o Creación y/o Recuperación y/o Rehabilitación de infraestructura educativa en general.





**MUNICIPALIDAD PROVINCIAL DE JAÉN**  
**GERENCIA DE INFRAESTRUCTURA PÚBLICA**  
SUB GERENCIA DE SUPERVISIÓN Y LIQUIDACIÓN  
Calle Simón Bolívar N° 1520 – Jaén  
"AÑO DEL BICENTENARIO DEL PERÚ: 200 AÑOS DE INDEPENDENCIA"

g) De las otras penalidades.

Penalidades			
N°	Supuestos de aplicación de penalidad	Forma de cálculo	Procedimiento
1	Cuando el personal acreditado permanece menos de sesenta (60) días desde el inicio de su participación en la ejecución del contrato o del íntegro del plazo de ejecución, si este es menor a los sesenta (60) días, de conformidad con las disposiciones establecidas en el numeral 190.2 del artículo 190 del Reglamento.	(0.5 UIT) por cada día de ausencia del personal en obra en el plazo previsto	Según informe del supervisor de la obra.
2	En caso el contratista incumpla con su obligación de ejecutar la prestación con el personal acreditado o debidamente sustituido.	(0.5 UIT) por cada día de ausencia del personal en obra.	Según informe del supervisor de la obra.
3	Si el contratista o su personal, no permite el acceso al cuaderno de obra al supervisor de obra, impidiéndole anotar las ocurrencias.	Cinco por mil (5/1000) del monto de la valorización del periodo por cada día de dicho impedimento.	Según informe del supervisor de la obra.
4	<b>INDUMENTARIA E IMPLEMENTOS DE PROTECCION PERSONAL</b> (incluye la dispuesto en la R.M N° 448-2020-SALUD): Cuando el Contratista permita que el Trabajador labore sin ellas o que las tenga incompletas.	(0.5 UIT) por cada día de que el personal labore sin ellas.	Según informe del supervisor de la obra.
5	<b>EQUIPOS DEL CONTRATISTA:</b> Cuando el Contratista no cuenta con los equipos mínimos requeridos o que los tenga incompletos para la ejecución de obra.	(0.5 UIT) por cada día que no cuente con los equipos mínimos.	Según informe del supervisor de la obra.
6	<b>CALIDAD DE EJECUCIÓN DE OBRA:</b> Cuando el Residente apruebe un trabajo mal ejecutado. Además de la penalidad, EL CONTRATISTA deberá corregir dicho trabajo sin costo alguno para la Entidad.	5/1000 por cada vez que se apruebe.	Según informe del supervisor de obra.
7	<b>CALIDAD DE MATERIALES:</b> Cuando el Contratista emplee materiales que no cumplan los requisitos de las especificaciones técnicas. La penalidad será por cada caso detectado. EL CONTRATISTA deberá retirar dicho material y reemplazarlo por otro que cumpla con las especificaciones técnicas, siendo dicho reemplazo sin costo alguno para la Entidad.	(0.5 UIT) por cada caso detectado.	Según informe el de la obra.
8	<b>USO DE MATERIALES SIN ENSAYOS DE CALIDAD PREVIOS:</b> Cuando el Contratista emplee materiales que no cuenten con los certificados y/o ensayos de calidad previos a su utilización. EL CONTRATISTA deberá retirar dicho material y reemplazarlo por otro que cuente con los respectivos certificados y/o ensayos de control de calidad, siendo dicho reemplazo sin costo	(0.5 UIT) por cada caso detectado.	Según informe del supervisor de la obra.







**MUNICIPALIDAD PROVINCIAL DE JAÉN**  
**GERENCIA DE INFRAESTRUCTURA PÚBLICA**  
SUB GERENCIA DE SUPERVISIÓN Y LIQUIDACIÓN  
Calle Simón Bolívar N° 1520 – Jaén  
"AÑO DEL BICENTENARIO DEL PERÚ: 200 AÑOS DE INDEPENDENCIA"

	alguno para la Entidad		
9	<b>SEGURIDAD DEL SERVICIO Y SEÑALIZACIÓN:</b> Cuando el Contratista no emplee los dispositivos de seguridad peatonal y vehicular, y las señalizaciones especificadas en el expediente técnico	(0.5 UIT) por cada caso detectado.	Según informe del supervisor de obra.
10	<b>POR NO CONTAR EL RESIDENTE DE OBRA CON EL CERTIFICADO DE HABILIDAD VIGENTE DURANTE LA EJECUCIÓN DE LA OBRA</b> Cuando el contratista no presente el certificado de habilidad vigente del Residente de obra al día siguiente de su vencimiento. O la Entidad detecte que no está habilitado durante el periodo de ejecución de la obra. La multa será por cada día que demore en presentar el certificado de habilidad por cada día que se detecte que no está o no estuvo habilitado, respectivamente	(0.5 UIT) por cada día que demore en presentar el certificado.	Según informe del supervisor de la obra.

h) De las modalidades de ejecución.  
No aplicable en este caso.

i) De la recepción de obra.  
Está permitida la recepción parcial de secciones terminadas de la obra, de conformidad con el numeral 208.15 del artículo 208 del RLCE (Artículo 208.- Recepción de la Obra y plazos).

j) De la sub contratación.  
No se permite la sub contratación.

k) Plan para la vigilancia, prevención y control de COVID-19 en el trabajo.  
El contratista al Inicio de la obra presentará el plan de vigilancia, prevención y control COVID-19, a la entidad con copia al supervisor de obra, el mismo tendrá la estructura establecida en el Anexo N° 05 de la Resolución Ministerial N° 448-2020-SALUD, y Resolución Ministerial N° 972-2020-SALUD.  
Este protocolo debe ser considerado en el "Plan para la vigilancia, prevención y control del COVID 19 en el trabajo" y/o integrado al "Plan de seguridad y salud en el trabajo de la obra" y debe contemplar los cambios precisos como consecuencia de lo indicado en este protocolo u otros necesarios para prevenir la propagación del COVID-19. Este protocolo está sujeto a nuevas disposiciones que dispongan los organismos oficiales del Estado Peruano.

**OBJETIVO**

Salvaguardar la salud de los trabajadores evitando el contagio del COVID-19 en la ejecución de obras, así como su propagación a los demás involucrados, visitantes, y a todas las personas con quienes los mencionados tienen relación.  
La supervisión de la obra será la responsable del cumplimiento del plan de vigilancia, prevención y control COVID-19.

l) Conservación del medio ambiente.  
El contratista realiza los trabajos en estricto cumplimiento de las normas medioambientales





**MUNICIPALIDAD PROVINCIAL DE JAÉN**  
**GERENCIA DE INFRAESTRUCTURA PÚBLICA**  
SUB GERENCIA DE SUPERVISIÓN Y LIQUIDACIÓN  
Calle Simón Bolívar N° 1520 – Jaén  
"AÑO DEL BICENTENARIO DEL PERÚ: 200 AÑOS DE INDEPENDENCIA"

durante la ejecución de la obra.

- m) Seguro complementario de trabajo de riesgo.  
El contratista deberá contratar y mantener vigente durante el plazo de ejecución de la obra la póliza de Seguro complementario de trabajo de riesgo para su personal.
- n) Oficina de coordinación.  
Acreditar una oficina de coordinación en la Ciudad de Jaén, a fin de garantizar una tramitación documentaria ágil y eficiente entre la Entidad y el Contratista.
- o) Obligaciones del contratista de obra en caso de atraso en la finalización de la obra  
En caso de atrasos en la ejecución de la obra por causas imputables al contratista, con respecto a la fecha consignada en el calendario de avance de obra vigente, y considerando que dicho atraso puede producir una extensión de los servicios de inspección o supervisión, lo que genera un mayor costo, el contratista ejecutor de la obra asume el pago del monto correspondiente por los servicios indicados, el que se hace efectivo deduciendo dicho monto de la liquidación del contrato de ejecución de obra.  
Durante la ejecución de la obra dicho costo es asumido por la Entidad; según lo estipulado en el artículo 189 del Reglamento de la Ley de Contrataciones del Estado.
- p) Del contrato.  
El contrato se celebra por escrito y se ajusta a la proforma incluida en los documentos del procedimiento de selección con las modificaciones aprobadas por la Entidad durante el mismo. En el presente caso de contratación de obras por paquete, se suscribirá un contrato por cada obra.
- q) Gastos generales.

**GASTOS VARIABLES**

FECHA DEL PRESUPUESTO : AGOSTO 2021

DURACION DE LA OBRA (meses)  
COSTO DIRECTO

2.00  
314,657.39

ITEM	DESCRIPCION	U	CANTIDAD		VALOR UNITARIO	VALOR TOTAL
			% de Participacion	DESCR	UNIDAD	S/.
1.00 PERSONAL DE OBRA						
INGENIERIA						
1.01	Residente de Obra ( Con experiencia en estructuras metálicas)	mes	1.00	1.00	2.00	10,000.00
1.02	Asistente de Residente de Obra	mes	1.00	1.00	2.00	5,000.00
SUBTOTAL						15,000.00
ADMINISTRACION y PERSONAL DE APOYO EN OBRA						
1.06	Topógrafo	mes	1.00	1.00	0.50	900.00
1.07	Maestro de Obra	mes	1.00	1.00	2.00	6,000.00
SUBTOTAL						6,900.00
TOTAL REMUNERACIÓN PERSONAL DE OBRA						21,900.00
2.00 GASTOS FINANCIEROS (ver hoja de cálculo anexa)						
02.01	Carta Fianza de Fiel Cumplimiento del Contrato	g/b	1.00	1.00	235.99	235.99
02.02	Gastos Bancarios (ITF 2 Movimientos)	g/b	2.00	0.005%	314,657.39	31.47
TOTAL GASTOS FINANCIEROS						275.31
03.00 SEGUROS (Ver hoja de cálculo anexa)						
03.01	A.- SEGURO COMPLEMENTARIO DE TRABAJO DE RIESGO					1,592.20
03.02	B.- VIDA LEY					87.60
03.03	C.- SEGUROS CONTRA TODO RIESGO (CAR)					629.31
03.04	Costo por emisión de Póliza					69.27
TOTAL COSTO DE SEGUROS						2,378.38
TOTAL GASTOS GENERALES VARIABLES						24,553.69

NOTA (\*) : PERSONAL CONTRATADO DE LA ZONA





**MUNICIPALIDAD PROVINCIAL DE JAÉN**  
**GERENCIA DE INFRAESTRUCTURA PÚBLICA**  
SUB GERENCIA DE SUPERVISIÓN Y LIQUIDACIÓN  
Calle Simón Bolívar N° 1520 – Jaén  
"AÑO DEL BICENTENARIO DEL PERÚ: 200 AÑOS DE INDEPENDENCIA"

**1.1. REQUISITOS DE CALIFICACIÓN<sup>2</sup>**

<b>A</b>	<b>CAPACIDAD TÉCNICA Y PROFESIONAL</b>																																				
<b>A.1</b>	<b>EQUIPAMIENTO ESTRATÉGICO</b>																																				
<b>Requisitos:</b>																																					
	<table border="1"><thead><tr><th>ITEM</th><th>EQUIPO Y/O MAQUINARIA</th><th>CANTIDAD</th></tr></thead><tbody><tr><td>1</td><td>ESTACIÓN TOTAL</td><td>1.00</td></tr><tr><td>2</td><td>COMPRESORA NEUMÁTICA 87 HP 250-330 PCM</td><td>1.00</td></tr><tr><td>3</td><td>MARTILLO NEUMÁTICO DE 24 Kg.</td><td>1.00</td></tr><tr><td>4</td><td>CAMION VOLQUETE 15 M3</td><td>1.00</td></tr><tr><td>5</td><td>CARGADOR S/LLANTAS 125-155 HP 3 YD3</td><td>1.00</td></tr><tr><td>6</td><td>RETROEXCAVADOR S/LLANTAS 75HP-85HP</td><td>1.00</td></tr><tr><td>7</td><td>COMPACTADOR VIBR. TIPO PLANCHA 5.8 HP</td><td>1.00</td></tr><tr><td>8</td><td>MEZCLADORA DE CONCRETO DE 9 -11P3</td><td>1.00</td></tr><tr><td>9</td><td>VIBRADOR DE CONCRETO 4 HP 1.50"</td><td>1.00</td></tr><tr><td>10</td><td>COMPRESORA NEUMÁTICA 125-175 PCM 76 HP</td><td>1.00</td></tr><tr><td>11</td><td>CAMION GRUA (BRAZO ARTICULADO)</td><td>1.00</td></tr></tbody></table>	ITEM	EQUIPO Y/O MAQUINARIA	CANTIDAD	1	ESTACIÓN TOTAL	1.00	2	COMPRESORA NEUMÁTICA 87 HP 250-330 PCM	1.00	3	MARTILLO NEUMÁTICO DE 24 Kg.	1.00	4	CAMION VOLQUETE 15 M3	1.00	5	CARGADOR S/LLANTAS 125-155 HP 3 YD3	1.00	6	RETROEXCAVADOR S/LLANTAS 75HP-85HP	1.00	7	COMPACTADOR VIBR. TIPO PLANCHA 5.8 HP	1.00	8	MEZCLADORA DE CONCRETO DE 9 -11P3	1.00	9	VIBRADOR DE CONCRETO 4 HP 1.50"	1.00	10	COMPRESORA NEUMÁTICA 125-175 PCM 76 HP	1.00	11	CAMION GRUA (BRAZO ARTICULADO)	1.00
ITEM	EQUIPO Y/O MAQUINARIA	CANTIDAD																																			
1	ESTACIÓN TOTAL	1.00																																			
2	COMPRESORA NEUMÁTICA 87 HP 250-330 PCM	1.00																																			
3	MARTILLO NEUMÁTICO DE 24 Kg.	1.00																																			
4	CAMION VOLQUETE 15 M3	1.00																																			
5	CARGADOR S/LLANTAS 125-155 HP 3 YD3	1.00																																			
6	RETROEXCAVADOR S/LLANTAS 75HP-85HP	1.00																																			
7	COMPACTADOR VIBR. TIPO PLANCHA 5.8 HP	1.00																																			
8	MEZCLADORA DE CONCRETO DE 9 -11P3	1.00																																			
9	VIBRADOR DE CONCRETO 4 HP 1.50"	1.00																																			
10	COMPRESORA NEUMÁTICA 125-175 PCM 76 HP	1.00																																			
11	CAMION GRUA (BRAZO ARTICULADO)	1.00																																			
<b>Acreditación:</b> De conformidad con el numeral 49.3 del artículo 49 y el literal e) del numeral 139.1 del artículo 139 del Reglamento este requisito de calificación se acredita para la suscripción del contrato.																																					
<b>Importante</b> <i>No corresponde solicitar como equipamiento que el postor cuente con oficinas, locales u otros espacios físicos. Asimismo, no se puede requerir características, años de antigüedad y demás condiciones del equipamiento que no consten en el expediente técnico.</i>																																					
<b>A.2</b>	<b>CALIFICACIONES DEL PLANTEL PROFESIONAL CLAVE</b>																																				
<b>FORMACIÓN ACADÉMICA DEL PLANTEL PROFESIONAL CLAVE</b>																																					
<b>Requisitos:</b> Construcción de Cobertura de Instalaciones Deportivas; en el (la) IE 17001 – Jaén, Distrito de Jaén, Provincia Jaén, Departamento Cajamarca.																																					
	<table border="1"><thead><tr><th>CARGO</th><th>PROFESION</th></tr></thead><tbody><tr><td>RESIDENTE DE OBRA</td><td>Ingeniero Civil</td></tr></tbody></table>	CARGO	PROFESION	RESIDENTE DE OBRA	Ingeniero Civil																																
CARGO	PROFESION																																				
RESIDENTE DE OBRA	Ingeniero Civil																																				
<b>Acreditación:</b> De conformidad con el numeral 49.3 del artículo 49 y el literal e) del numeral 139.1 del artículo 139 del Reglamento este requisito de calificación se acredita para la suscripción del contrato.																																					
<b>Importante</b>																																					

<sup>2</sup> La Entidad puede adoptar solo los requisitos de calificación contenidos en el presente capítulo, de acuerdo al artículo 28 del Reglamento. Los requisitos de calificación son fijados por el área usuaria en el requerimiento.





**MUNICIPALIDAD PROVINCIAL DE JAÉN**  
**GERENCIA DE INFRAESTRUCTURA PÚBLICA**  
SUB GERENCIA DE SUPERVISIÓN Y LIQUIDACIÓN  
Calle Simón Bolívar N° 1520 – Jaén  
"AÑO DEL BICENTENARIO DEL PERÚ: 200 AÑOS DE INDEPENDENCIA"

	<ul style="list-style-type: none"><li>El residente de la obra debe cumplir las calificaciones establecidas en el artículo 179 del Reglamento.</li></ul>				
<b>A.3</b>	<b>EXPERIENCIA DEL PLANTEL PROFESIONAL CLAVE</b>				
	<p><b>Requisitos:</b> Construcción de Cobertura de Instalaciones Deportivas; en el (la) IE 17001 – Jaén, Distrito de Jaén, Provincia Jaén, Departamento Cajamarca.</p> <table border="1"><thead><tr><th>CARGO</th><th>EXPERIENCIA</th></tr></thead><tbody><tr><td>RESIDENTE DE OBRA</td><td>Experiencia mínima de dos (02) años como: Residente de obra y/o Inspector de obra y/o Supervisor y/o Jefe de Supervisión, en la ejecución de obras iguales o similares al objeto de la convocatoria.</td></tr></tbody></table> <p><b>Acreditación:</b> De conformidad con el numeral 49.3 del artículo 49 y el literal e) del numeral 139.1 del artículo 139 del Reglamento este requisito de calificación se acredita para la suscripción del contrato. La experiencia no puede ser mayor a veinticinco (25) años anteriores a la fecha de la presentación de ofertas.</p> <p><b>Importante</b> El residente de la obra debe cumplir la experiencia mínima establecida en el artículo 179 del Reglamento.</p>	CARGO	EXPERIENCIA	RESIDENTE DE OBRA	Experiencia mínima de dos (02) años como: Residente de obra y/o Inspector de obra y/o Supervisor y/o Jefe de Supervisión, en la ejecución de obras iguales o similares al objeto de la convocatoria.
CARGO	EXPERIENCIA				
RESIDENTE DE OBRA	Experiencia mínima de dos (02) años como: Residente de obra y/o Inspector de obra y/o Supervisor y/o Jefe de Supervisión, en la ejecución de obras iguales o similares al objeto de la convocatoria.				
<b>B</b>	<b>EXPERIENCIA DEL POSTOR EN LA ESPECIALIDAD</b>				
	<p><b>Requisitos:</b> El postor debe acreditar un monto facturado acumulado equivalente a una vez el valor referencial, en la ejecución de obras similares, durante los 10 años anteriores a la fecha de la presentación de ofertas que se computarán desde la suscripción del acta de recepción de obra. Se considerará obra similar a: Construcción y/o Mejoramiento y/o Creación y/o Recuperación y/o Rehabilitación de infraestructura educativa en general.</p> <p><b>Acreditación:</b> La experiencia del postor se acreditará con copia simple de: (i) contratos y sus respectivas actas de recepción de obra; (ii) contratos y sus respectivas resoluciones de liquidación; o (iii) contratos y sus respectivas constancias de prestación o cualquier otra documentación<sup>3</sup> de la cual se desprenda fehacientemente que la obra fue concluida, así como el monto total que implicó su ejecución; correspondientes a un máximo de veinte (20) contrataciones. En los casos que se acredite experiencia adquirida en consorcio, debe presentarse la promesa de consorcio o el contrato de consorcio del cual se desprenda fehacientemente el porcentaje de las obligaciones que se asumió en el contrato presentado; de lo contrario, no se computará la experiencia proveniente de dicho contrato. Asimismo, cuando se presenten contratos derivados de procesos de selección convocados antes del 20.09.2012, la calificación se ceñirá al método descrito en la Directiva "Participación de Proveedores en Consorcio en las Contrataciones del Estado", debiendo presumirse que el porcentaje de las obligaciones equivale al porcentaje de participación de la promesa de consorcio o del contrato de</p>				

<sup>3</sup> De acuerdo con la Opinión N° 185-2017/DTN "cualquier otra documentación", se entiende como tal a todo documento emitido por la Entidad contratante con ocasión de la ejecución de la obra que cumpla con demostrar de manera indubitable aquello que se acredita, por ejemplo mediante, las resoluciones de liquidación de obra, las actas de recepción de conformidad, entre otros.





**MUNICIPALIDAD PROVINCIAL DE JAÉN**  
**GERENCIA DE INFRAESTRUCTURA PÚBLICA**  
SUB GERENCIA DE SUPERVISIÓN Y LIQUIDACIÓN  
Calle Simón Bolívar N° 1520 – Jaén  
"AÑO DEL BICENTENARIO DEL PERÚ: 200 AÑOS DE INDEPENDENCIA"

consorcio. En caso que en dichos documentos no se consigne el porcentaje de participación se presumirá que las obligaciones se ejecutaron en partes iguales.  
Si el titular de la experiencia no es el postor, consignar si dicha experiencia corresponde a la matriz en caso que el postor sea sucursal, o fue transmitida por reorganización societaria, debiendo acompañar la documentación sustentatoria correspondiente.  
Si el postor acredita experiencia de una persona absorbida como consecuencia de una reorganización societaria, debe presentar adicionalmente el Anexo N° 9.  
Cuando los contratos presentados se encuentren expresados en moneda extranjera, debe indicarse el tipo de cambio venta publicado por la Superintendencia de Banca, Seguros y AFP correspondiente a la fecha de suscripción.  
Sin perjuicio de lo anterior, los postores deben llenar y presentar el Anexo N° 10 referido a la experiencia del postor en la especialidad.

**Importante:**

*En el caso de consorcios, la calificación de la experiencia se realiza conforme a la Directiva "Participación de Proveedores en Consorcio en las Contrataciones del Estado".*

**Importante**

- Si como resultado de una consulta u observación corresponde precisarse o ajustarse el requerimiento, se solicita la autorización del área usuaria y se pone de conocimiento de tal hecho a la dependencia que aprobó el expediente de contratación, de conformidad con el numeral 72.3 del artículo 72 del Reglamento.
- Los requisitos de calificación determinan si los postores cuentan con las capacidades necesarias para ejecutar el contrato, lo que debe ser acreditado documentalmente, y no mediante declaración jurada.

**Importante**

A efectos de cautelar la veracidad de esta declaración, el postor puede verificar la información de la Relación de Proveedores Sancionados por el Tribunal de Contrataciones del Estado con Sanción Vigente en <http://portal.osce.gob.pe/mp/content/relación-de-proveedores-sancionados>.

También le asiste dicha facultad al órgano encargado de las contrataciones o al órgano de la Entidad al que se le haya asignado la función de verificación de la oferta presentada por el postor ganador de la buena pro.



#### CAPÍTULO IV FACTORES DE EVALUACIÓN

La evaluación se realiza sobre la base de cien (100) puntos.

Para determinar la oferta con el mejor puntaje y el orden de prelación de las ofertas, se considera lo siguiente:

FACTOR DE EVALUACIÓN	PUNTAJE / METODOLOGÍA PARA SU ASIGNACIÓN
<b>A. PRECIO</b>	
<p><u>Evaluación:</u></p> <p>Se evaluará considerando el precio ofertado por el postor.</p> <p><u>Acreditación:</u></p> <p>Se acreditará mediante el documento que contiene el precio de la oferta (Anexo N° 6).</p>	<p>La evaluación consistirá en otorgar el máximo puntaje a la oferta de precio más bajo y se otorga a las demás ofertas puntajes inversamente proporcionales a sus respectivos precios, según la siguiente fórmula:</p> $P_i = \frac{O_m \times PMP}{O_i}$ <p>I = Oferta Pi = Puntaje de la oferta a evaluar Oi = Precio i Om = Precio de la oferta más baja PMP = Puntaje máximo del precio</p> <p>100<sup>17</sup> puntos</p>

##### Importante para la Entidad

*De conformidad con el artículo 51 del Reglamento, adicionalmente, se puede consignar el siguiente factor de evaluación, según corresponda a la naturaleza y características del objeto del procedimiento, su finalidad y a la necesidad de la Entidad:*

##### Importante

*Los factores de evaluación elaborados por el órgano encargado de las contrataciones o comité de selección, según corresponda, deben ser objetivos y guardan vinculación, razonabilidad y proporcionalidad con el objeto de la contratación. Asimismo, estos no pueden calificar con puntaje el cumplimiento del Expediente Técnico ni los requisitos de calificación.*

<sup>17</sup> De 85 a 100 puntos, en el caso de obras bajo la modalidad de ejecución llave en mano en las que se puede incluir adicionalmente el factor capacitación.

## CAPÍTULO V PROFORMA DEL CONTRATO

### Importante

- *Dependiendo del objeto del contrato, de resultar indispensable, puede incluirse cláusulas adicionales o la adecuación de las propuestas en el presente documento, las que en ningún caso pueden contemplar disposiciones contrarias a la normativa vigente ni a lo señalado en este capítulo.*
- *En el caso de contratación de obras por paquete, se debe suscribir un contrato por cada obra incluida en el paquete.*

Conste por el presente documento, la contratación de la ejecución de la obra [CONSIGNAR LA DENOMINACIÓN DE LA CONVOCATORIA], que celebra de una parte [CONSIGNAR EL NOMBRE DE LA ENTIDAD], en adelante LA ENTIDAD, con RUC N° [.....], con domicilio legal en [.....], representada por [.....], identificado con DNI N° [.....], y de otra parte [.....], con RUC N° [.....], con domicilio legal en [.....], inscrita en la Ficha N° [.....] Asiento N° [.....] del Registro de Personas Jurídicas de la ciudad de [.....], debidamente representado por su Representante Legal, [.....], con DNI N° [.....], según poder inscrito en la Ficha N° [.....], Asiento N° [.....] del Registro de Personas Jurídicas de la ciudad de [.....], a quien en adelante se le denominará EL CONTRATISTA en los términos y condiciones siguientes:

### **CLÁUSULA PRIMERA: ANTECEDENTES**

Con fecha [.....], el órgano encargado de las contrataciones o comité de selección, según corresponda, adjudicó la buena pro de la **ADJUDICACIÓN SIMPLIFICADA N° [CONSIGNAR NOMENCLATURA DEL PROCEDIMIENTO DE SELECCIÓN]** para la contratación de la ejecución de la obra [CONSIGNAR LA DENOMINACIÓN DE LA CONVOCATORIA], a [INDICAR NOMBRE DEL GANADOR DE LA BUENA PRO], cuyos detalles e importe constan en los documentos integrantes del presente contrato.

### **CLÁUSULA SEGUNDA: OBJETO**

El presente contrato tiene por objeto [CONSIGNAR EL OBJETO DE LA CONTRATACIÓN].

### **CLÁUSULA TERCERA: MONTO CONTRACTUAL**

El monto total del presente contrato asciende a [CONSIGNAR MONEDA Y MONTO], que incluye todos los impuestos de Ley.

Este monto comprende el costo de la ejecución de la obra, todos los tributos, seguros, transporte, inspecciones, pruebas y, de ser el caso, los costos laborales conforme a la legislación vigente, así como cualquier otro concepto que pueda tener incidencia sobre la ejecución de la prestación materia del presente contrato.

### **CLÁUSULA CUARTA: DEL PAGO<sup>18</sup>**

LA ENTIDAD se obliga a pagar la contraprestación a EL CONTRATISTA en [INDICAR MONEDA], en periodos de valorización [CONSIGNAR MENSUALES U OTRO TIPO DE PERIODO], conforme a lo previsto en la sección específica de las bases. Asimismo, LA ENTIDAD o EL CONTRATISTA, según corresponda, se obligan a pagar el monto correspondiente al saldo de la liquidación del contrato de obra, en el plazo de [CONSIGNAR PLAZO EN DÍAS] días calendario, computados desde el día siguiente del consentimiento de la liquidación.

En caso de retraso en el pago de las valorizaciones, por razones imputables a LA ENTIDAD, EL CONTRATISTA tiene derecho al reconocimiento de los intereses legales efectivos, de conformidad con el artículo 39 de la Ley de Contrataciones del Estado y los artículos 1244, 1245 y 1246 del Código Civil. Para tal efecto, se formulará una valorización de intereses y el pago se efectuará en las valorizaciones siguientes.

<sup>18</sup> En cada caso concreto, dependiendo de la naturaleza del contrato, podrá adicionarse la información que resulte pertinente a efectos de generar el pago.

#### **CLÁUSULA QUINTA: DEL PLAZO DE LA EJECUCIÓN DE LA PRESTACIÓN**

El plazo de ejecución del presente contrato es de [.....] días calendario, el mismo que se computa desde el día siguiente de cumplidas las condiciones previstas en el artículo 176 del Reglamento.

#### **CLÁUSULA SEXTA: PARTES INTEGRANTES DEL CONTRATO**

El presente contrato está conformado por las bases integradas, la oferta ganadora, así como los documentos derivados del procedimiento de selección que establezcan obligaciones para las partes.

#### **CLÁUSULA SÉTIMA: GARANTÍAS**

EL CONTRATISTA entregó al perfeccionamiento del contrato la respectiva garantía incondicional, solidaria, irrevocable, y de realización automática en el país al solo requerimiento, a favor de LA ENTIDAD, por los conceptos, montos y vigencias siguientes:

- De fiel cumplimiento del contrato: [CONSIGNAR EL MONTO], a través de la [INDICAR EL TIPO DE GARANTÍA PRESENTADA] N° [INDICAR NÚMERO DEL DOCUMENTO] emitida por [SEÑALAR EMPRESA QUE LA EMITE]. Monto que es equivalente al diez por ciento (10%) del monto del contrato original, la misma que debe mantenerse vigente hasta el consentimiento de la liquidación final.

##### **Importante**

*Al amparo de lo dispuesto en el numeral 149.4 del artículo 149 del Reglamento de la Ley de Contrataciones del Estado, en el caso de contratos de ejecución de obras que se sujeten a las condiciones establecidas en dicho artículo, si el postor ganador de la buena pro solicita la retención del diez por ciento (10%) del monto del contrato original como garantía de fiel cumplimiento de contrato, debe consignarse lo siguiente:*

- *“De fiel cumplimiento del contrato: [CONSIGNAR EL MONTO], a través de la retención que debe efectuar LA ENTIDAD, durante la primera mitad del número total de pagos a realizarse, de forma prorrateada, con cargo a ser devuelto a la finalización del mismo.”*

En el caso que corresponda, consignar lo siguiente:

- Garantía fiel cumplimiento por prestaciones accesorias: [CONSIGNAR EL MONTO], a través de la [INDICAR EL TIPO DE GARANTÍA PRESENTADA] N° [INDICAR NÚMERO DEL DOCUMENTO] emitida por [SEÑALAR EMPRESA QUE LA EMITE], la misma que debe mantenerse vigente hasta el cumplimiento total de las obligaciones garantizadas.

##### **Importante**

*Al amparo de lo dispuesto en el numeral 151.3 del artículo 151 del Reglamento de la Ley de Contrataciones del Estado, si el postor ganador de la buena pro solicita la retención del diez por ciento (10%) del monto del contrato de la prestación accesorio como garantía de fiel cumplimiento de prestaciones accesorias, debe consignarse lo siguiente:*

*“De fiel cumplimiento por prestaciones accesorias: [CONSIGNAR EL MONTO], a través de la retención que debe efectuar LA ENTIDAD, durante la primera mitad del número total de pagos a realizarse, de forma prorrateada, con cargo a ser devuelto a la finalización del mismo.”*

#### **CLÁUSULA OCTAVA: EJECUCIÓN DE GARANTÍAS POR FALTA DE RENOVACIÓN**

LA ENTIDAD puede solicitar la ejecución de las garantías cuando EL CONTRATISTA no las hubiere renovado antes de la fecha de su vencimiento, conforme a lo dispuesto en el literal a) del numeral 155.1 del artículo 155 del Reglamento de la Ley de Contrataciones del Estado.

##### **Importante para la Entidad**

- Sólo en el caso que la Entidad hubiese previsto otorgar adelanto, se debe incluir la siguiente cláusula:

**CLÁUSULA NOVENA: ADELANTO DIRECTO**

“LA ENTIDAD otorgará [CONSIGNAR NÚMERO DE ADELANTOS A OTORGARSE] adelantos directos por el [CONSIGNAR PORCENTAJE QUE EN NINGÚN CASO EXCEDAN EN CONJUNTO EL 10% DEL MONTO DEL CONTRATO ORIGINAL] del monto del contrato original.

EL CONTRATISTA debe solicitar formalmente el [CONSIGNAR ADELANTO O PRIMER DESEMBOLSO DEL ADELANTO DIRECTO] dentro de los ocho (8) días siguientes a la suscripción del contrato, adjuntando a su solicitud la garantía por adelantos mediante carta fianza o póliza de caución y el comprobante de pago correspondiente. LA ENTIDAD debe entregar el monto solicitado dentro de los siete (7) días siguientes a la presentación de la solicitud de EL CONTRATISTA.

Asimismo, EL CONTRATISTA debe solicitar la entrega de los demás adelantos directos en [CONSIGNAR EL PLAZO Y OPORTUNIDAD PARA LA SOLICITUD]<sup>19</sup>. La entrega del o los adelantos se realizará en [CONSIGNAR PLAZO Y OPORTUNIDAD].<sup>20</sup>

Vencido el plazo para solicitar el adelanto no procederá la solicitud.

- Si LA ENTIDAD considera necesario entregar adelantos para materiales o insumos a EL CONTRATISTA, deberá consignar la siguiente cláusula:

**CLÁUSULA DÉCIMA: ADELANTO PARA MATERIALES O INSUMOS**

“LA ENTIDAD otorgará adelantos para materiales o insumos por el [CONSIGNAR PORCENTAJE QUE NO DEBE EXCEDER EN CONJUNTO DEL 20%] del monto del contrato original, conforme al calendario de adquisición de materiales o insumos presentado por EL CONTRATISTA.

La entrega de los adelantos se realizará en un plazo de [CONSIGNAR PLAZO] días calendario previos a la fecha prevista en el calendario de adquisición de materiales o insumos para cada adquisición, con la finalidad que EL CONTRATISTA pueda disponer de los materiales o insumos en la oportunidad prevista en el calendario de avance de obra valorizado. Para tal efecto, EL CONTRATISTA debe solicitar la entrega del adelanto en un plazo de [CONSIGNAR PLAZO] días calendario anteriores al inicio del plazo antes mencionado, adjuntando a su solicitud la garantía por adelantos mediante carta fianza o póliza de caución y el comprobante de pago respectivo.

La primera solicitud de EL CONTRATISTA debe realizarse una vez iniciado el plazo de ejecución de la obra. No procede el otorgamiento del adelanto para materiales e insumos en los casos en que las solicitudes correspondientes sean realizadas con posterioridad a las fechas señaladas en el calendario de adquisición de materiales e insumos.

*Incorporar a las bases o eliminar, según corresponda.*

**Importante para la Entidad**

- En caso la Entidad hubiese previsto la obligación de constituir un fideicomiso para la administración de los adelantos, se debe incluir la siguiente cláusula:

**CLÁUSULA .....: FIDEICOMISO DE ADELANTOS**

Para la administración de los adelantos destinados a la ejecución de la obra, se constituirá un fideicomiso conforme a lo establecido en los artículos 184 y 185 del Reglamento. El procedimiento para la solicitud y entrega de los adelantos se rige por lo dispuesto en dichos artículos.

<sup>19</sup> Indicar el plazo y oportunidad conforme al expediente de contratación.

<sup>20</sup> Este párrafo solo deberá ser incluido cuando la Entidad prevea la entrega de más de un adelanto directo al contratista.



#### **ADELANTO DIRECTO**

"La Entidad otorgará [CONSIGNAR NÚMERO DE ADELANTOS A OTORGARSE] adelantos directos por el [CONSIGNAR PORCENTAJE QUE EN NINGÚN CASO EXCEDAN EN CONJUNTO EL 10% DEL MONTO DEL CONTRATO ORIGINAL] del monto del contrato original.

#### **ADELANTO PARA MATERIALES O INSUMOS**

"La Entidad otorgará adelantos para materiales o insumos por el [CONSIGNAR PORCENTAJE QUE NO DEBE EXCEDER EN CONJUNTO DEL 20%] del monto del contrato original, conforme al calendario de adquisición de materiales o insumos presentado por el contratista.

#### **CLÁUSULA UNDÉCIMA: CONFORMIDAD DE LA OBRA**

La conformidad de la obra será dada con la suscripción del Acta de Recepción de Obra.

#### **CLÁUSULA DUODÉCIMA: DECLARACIÓN JURADA DEL CONTRATISTA**

EL CONTRATISTA declara bajo juramento que se compromete a cumplir las obligaciones derivadas del presente contrato, bajo sanción de quedar inhabilitado para contratar con el Estado en caso de incumplimiento.

##### **Importante para la Entidad**

De acuerdo con el numeral 29.2 del artículo 29 del Reglamento, se deberá incluir esta cláusula, según corresponda:

#### **CLÁUSULA DÉCIMA TERCERA: ASIGNACIÓN DE RIESGOS DEL CONTRATO DE OBRA**

[INCLUIR<sup>21</sup> EN ESTA CLÁUSULA LOS RIESGOS IDENTIFICADOS QUE PUEDEN OCURRIR DURANTE LA EJECUCIÓN DE LA OBRA Y LA DETERMINACIÓN DE LA PARTE DEL CONTRATO QUE DEBE ASUMIRLOS DURANTE LA EJECUCIÓN CONTRACTUAL, SEGÚN LAS DISPOSICIONES PREVISTAS EN LA DIRECTIVA "GESTIÓN DE RIESGOS EN LA PLANIFICACIÓN DE LA EJECUCIÓN DE OBRAS"].

*Incorporar a las bases o eliminar, según corresponda.*

#### **CLÁUSULA DÉCIMA CUARTA: RESPONSABILIDAD POR VICIOS OCULTOS**

Ni la suscripción del Acta de Recepción de Obra, ni el consentimiento de la liquidación del contrato de obra, enervan el derecho de LA ENTIDAD a reclamar, posteriormente, por defectos o vicios ocultos, conforme a lo dispuesto por los artículos 40 de la Ley de Contrataciones del Estado y 173 de su Reglamento.

El plazo máximo de responsabilidad de EL CONTRATISTA es de [CONSIGNAR TIEMPO EN AÑOS, NO MENOR DE 7 AÑOS] años, contados a partir de la conformidad de la recepción [INDICAR TOTAL O PARCIAL, SEGÚN CORRESPONDA] de la obra.

#### **CLÁUSULA DÉCIMA QUINTA: PENALIDADES**

Si EL CONTRATISTA incurre en retraso injustificado en la ejecución de las prestaciones objeto del contrato, LA ENTIDAD le aplica automáticamente una penalidad por mora por cada día de atraso, de acuerdo a la siguiente fórmula:

$$\text{Penalidad Diaria} = \frac{0.10 \times \text{monto vigente}}{F \times \text{plazo vigente en días}}$$

Donde:

**F = 0.15 para plazos mayores a sesenta (60) días o;**

**F = 0.40 para plazos menores o iguales a sesenta (60) días.**

<sup>21</sup> Siempre que el procedimiento de selección para la contratación de la elaboración del expediente técnico haya sido convocado después del 03.04.2017 o, el expediente técnico elaborado por la propia Entidad, haya sido elaborado y aprobado después de dicha fecha.

El retraso se justifica a través de la solicitud de ampliación de plazo debidamente aprobado. Adicionalmente, se considera justificado el retraso y en consecuencia no se aplica penalidad, cuando EL CONTRATISTA acredite, de modo objetivamente sustentado, que el mayor tiempo transcurrido no le resulta imputable. En este último caso la calificación del retraso como justificado por parte de LA ENTIDAD no da lugar al pago de gastos generales ni costos directos de ningún tipo, conforme el numeral 162.5 del artículo 162 del Reglamento de la Ley de Contrataciones del Estado.

Adicionalmente a la penalidad por mora se aplicarán las siguientes penalidades:

Otras penalidades			
N°	Supuesto de aplicación de penalidad	Forma de cálculo	Procedimiento
1	Cuando el personal acreditado permanece menos de sesenta (60) días desde el inicio de su participación en la ejecución del contrato o del íntegro del plazo de ejecución, si este es menor a los sesenta (60) días, de conformidad con las disposiciones establecidas en el numeral 190.2 del artículo 190 del Reglamento.	[INCLUIR LA FORMA DE CÁLCULO, QUE NO PUEDE SER MENOR A LA MITAD DE UNA UNIDAD IMPOSITIVA TRIBUTARIA (0.5 UIT) NI MAYOR A UNA (1) UIT] por cada día de ausencia del personal en obra en el plazo previsto.	Según informe del [CONSIGNAR INSPECTOR O SUPERVISOR DE LA OBRA, SEGÚN CORRESPONDA].
2	En caso el contratista incumpla con su obligación de ejecutar la prestación con el personal acreditado o debidamente sustituido.	[INCLUIR LA FORMA DE CÁLCULO, QUE NO PUEDE SER MENOR A LA MITAD DE UNA UNIDAD IMPOSITIVA TRIBUTARIA (0.5 UIT) NI MAYOR A UNA (1) UIT] por cada día de ausencia del personal en obra.	Según informe del [CONSIGNAR INSPECTOR O SUPERVISOR DE LA OBRA, SEGÚN CORRESPONDA].
3	Si el contratista o su personal, no permite el acceso al cuaderno de obra al [CONSIGNAR INSPECTOR O SUPERVISOR DE LA OBRA, SEGÚN CORRESPONDA], impidiéndole anotar las ocurrencias.	Cinco por mil (5/1000) del monto de la valorización del periodo por cada día de dicho impedimento.	Según informe del [CONSIGNAR INSPECTOR O SUPERVISOR DE LA OBRA, SEGÚN CORRESPONDA].
4	[INCLUIR OTRAS PENALIDADES, DE SER EL CASO]		

#### Importante

*De haberse previsto otras penalidades a las previstas, incluir los supuestos de aplicación de penalidad, la forma de cálculo de la penalidad para cada supuesto y el procedimiento mediante el cual se verifica el supuesto a penalizar, conforme el artículo 163 del Reglamento de la Ley de Contrataciones del Estado.*

Estas penalidades se deducen de las valorizaciones o en la liquidación final, según corresponda; o si fuera necesario, se cobra del monto resultante de la ejecución de la garantía de fiel cumplimiento.

La penalidad por mora y las otras penalidades pueden alcanzar cada una un monto máximo equivalente al diez por ciento (10%) del monto del contrato vigente, o de ser el caso, del ítem que debió ejecutarse.

Cuando se llegue a cubrir el monto máximo de la penalidad por mora o el monto máximo para otras penalidades, LA ENTIDAD puede resolver el contrato por incumplimiento.

#### **CLÁUSULA DÉCIMA SEXTA: RESOLUCIÓN DEL CONTRATO**

Cualquiera de las partes puede resolver el contrato, de conformidad con el numeral 32.3 del artículo 32 y artículo 36 de la Ley de Contrataciones del Estado, y el artículo 164 de su Reglamento. De darse el caso, LA ENTIDAD procederá de acuerdo a lo establecido en los artículos 165 y 207 del Reglamento de la Ley de Contrataciones del Estado.

#### **CLÁUSULA DÉCIMA SÉTIMA: RESPONSABILIDAD DE LAS PARTES**

Cuando se resuelva el contrato por causas imputables a algunas de las partes, se debe resarcir los

daños y perjuicios ocasionados, a través de la indemnización correspondiente. Ello no obsta la aplicación de las sanciones administrativas, penales y pecuniarias a que dicho incumplimiento diere lugar, en el caso que éstas correspondan.

Lo señalado precedentemente no exime a ninguna de las partes del cumplimiento de las demás obligaciones previstas en el presente contrato.

#### **CLÁUSULA DÉCIMA OCTAVA: ANTICORRUPCIÓN**

EL CONTRATISTA declara y garantiza no haber, directa o indirectamente, o tratándose de una persona jurídica a través de sus socios, integrantes de los órganos de administración, apoderados, representantes legales, funcionarios, asesores o personas vinculadas a las que se refiere el artículo 7 del Reglamento de la Ley de Contrataciones del Estado, ofrecido, negociado o efectuado, cualquier pago o, en general, cualquier beneficio o incentivo ilegal en relación al contrato.

Asimismo, el CONTRATISTA se obliga a conducirse en todo momento, durante la ejecución del contrato, con honestidad, probidad, veracidad e integridad y de no cometer actos ilegales o de corrupción, directa o indirectamente o a través de sus socios, accionistas, participacionistas, integrantes de los órganos de administración, apoderados, representantes legales, funcionarios, asesores y personas vinculadas a las que se refiere el artículo 7 del Reglamento de la Ley de Contrataciones del Estado.

Además, EL CONTRATISTA se compromete a i) comunicar a las autoridades competentes, de manera directa y oportuna, cualquier acto o conducta ilícita o corrupta de la que tuviera conocimiento; y ii) adoptar medidas técnicas, organizativas y/o de personal apropiadas para evitar los referidos actos o prácticas.

#### **CLÁUSULA DÉCIMA NOVENA: MARCO LEGAL DEL CONTRATO**

Sólo en lo no previsto en este contrato, en la Ley de Contrataciones del Estado y su Reglamento, en las directivas que emita el OSCE y demás normativa especial que resulte aplicable, serán de aplicación supletoria las disposiciones pertinentes del Código Civil vigente, cuando corresponda, y demás normas de derecho privado.

#### **CLÁUSULA VIGÉSIMA: SOLUCIÓN DE CONTROVERSIAS<sup>22</sup>**

Las controversias que surjan entre las partes durante la ejecución del contrato se resuelven mediante conciliación o arbitraje, según el acuerdo de las partes.

Cualquiera de las partes tiene derecho a iniciar el arbitraje a fin de resolver dichas controversias dentro del plazo de caducidad previsto en la Ley de Contrataciones del Estado y su Reglamento.

Facultativamente, cualquiera de las partes tiene el derecho a solicitar una conciliación dentro del plazo de caducidad correspondiente, según lo señalado en el artículo 224 del Reglamento de la Ley de Contrataciones del Estado, sin perjuicio de recurrir al arbitraje, en caso no se llegue a un acuerdo entre ambas partes o se llegue a un acuerdo parcial. Las controversias sobre nulidad del contrato solo pueden ser sometidas a arbitraje.

El Laudo arbitral emitido es inapelable, definitivo y obligatorio para las partes desde el momento de su notificación, según lo previsto en el numeral 45.21 del artículo 45 de la Ley de Contrataciones del Estado.

**Importante para la Entidad**

<sup>22</sup> De acuerdo con el numeral 225.3 del artículo 225 del Reglamento, las partes pueden recurrir al arbitraje ad hoc cuando las controversias deriven de procedimientos de selección cuyo valor referencial sea menor o igual a cinco millones con 00/100 soles (S/ 5 000 000,00).

- De acuerdo con lo dispuesto en la Decimonovena Disposición Complementaria Final del Reglamento, la obligatoriedad de someter a Junta de Resolución de Disputas las controversias en los contratos de obra por montos superiores a veinte millones con 00/100 Soles (S/ 20 000 000,00), aplica a los procedimientos de selección convocados a partir del año 2020. Asimismo, el sometimiento de la solución de controversias a una Junta de Resolución de Disputas en los contratos cuyos montos sean iguales o superiores a cinco millones con 00/100 Soles (S/. 5 000 000.00) es facultativa. En tal sentido, se debe incluir la siguiente cláusula, según corresponda:

**CLÁUSULA VIGÉSIMA PRIMERA: JUNTA DE RESOLUCIÓN DE DISPUTAS**

*“Las partes acuerdan para la solución de las controversias derivadas del presente Contrato de Obra conformar una Junta de Resolución de Disputas; encargando su organización y administración al [DENOMINACIÓN O RAZÓN SOCIAL DEL CENTRO DE ADMINISTRACIÓN DESIGNADO POR LAS PARTES].*

*La Junta de Resolución de Disputas estará compuesta por [TRES (3) MIEMBROS / UN (1) MIEMBRO], los/el cual/es será/n designado/s conforme la Directiva del OSCE sobre Junta de Resolución de Disputas”.*

*Incorporar o eliminar, según corresponda*

**CLÁUSULA VIGÉSIMA SEGUNDA: FACULTAD DE ELEVAR A ESCRITURA PÚBLICA**

Cualquiera de las partes puede elevar el presente contrato a Escritura Pública corriendo con todos los gastos que demande esta formalidad.

**CLÁUSULA VIGÉSIMA TERCERA: DOMICILIO PARA EFECTOS DE LA EJECUCIÓN CONTRACTUAL**

Las partes declaran el siguiente domicilio para efecto de las notificaciones que se realicen durante la ejecución del presente contrato:

DOMICILIO DE LA ENTIDAD: [.....]

DOMICILIO DEL CONTRATISTA: [CONSIGNAR EL DOMICILIO SEÑALADO POR EL POSTOR GANADOR DE LA BUENA PRO AL PRESENTAR LOS REQUISITOS PARA EL PERFECCIONAMIENTO DEL CONTRATO]

La variación del domicilio aquí declarado de alguna de las partes debe ser comunicada a la otra parte, formalmente y por escrito, con una anticipación no menor de quince (15) días calendario.

De acuerdo con las bases integradas, la oferta y las disposiciones del presente contrato, las partes lo firman por duplicado en señal de conformidad en la ciudad de [.....] al [CONSIGNAR FECHA].

\_\_\_\_\_  
“LA ENTIDAD”

\_\_\_\_\_  
“EL CONTRATISTA”

## CAPÍTULO VI CONSTANCIA DE PRESTACIÓN DE EJECUCIÓN DE OBRA

De conformidad con el artículo 169 del Reglamento, se deja expresa constancia de la culminación de la prestación derivada del contrato mencionado en el numeral 3 del presente documento.

<b>1 DATOS DEL DOCUMENTO</b>	Número del documento			
	Fecha de emisión del documento			
<b>2 DATOS DEL CONTRATISTA</b>	Nombre, denominación o razón social			
	RUC			
	EN CASO EL CONTRATISTA SEA UN CONSORCIO, ADEMÁS SE DEBERÁ REGISTRAR LA SIGUIENTE INFORMACIÓN:			
	Nombre o razón social del integrante del consorcio	RUC	%	Descripción de las obligaciones
<b>3 DATOS DEL CONTRATO</b>	Número del contrato			
	Tipo y número del procedimiento de selección			
	Descripción del objeto del contrato			
	Fecha de suscripción del contrato			
	Monto del contrato			
<b>4 DATOS DE LA OBRA</b>	Denominación de la obra			
	Ubicación de la obra (Región, Provincia y Distrito)			
	Nombres y apellidos del Supervisor de la Obra			
	Plazo de ejecución de la obra	Plazo original	días calendario	
		Ampliación(es) de plazo	días calendario	
		Total plazo	días calendario	
		Fecha de culminación de la obra		
		Fecha de recepción de la obra		
	Monto de la obra	Fecha de liquidación de la obra		
		Número de adicionales de obra		
		Monto total de los adicionales		
		Número de deductivos		
Monto total de los deductivos				
	Monto total de la obra (sólo componente de obra)			



<b>5 APLICACIÓN DE PENALIDADES</b>	Monto de las penalidades por mora				
	Monto de otras penalidades				
	Monto total de las penalidades aplicadas				
<b>6 SOLUCIÓN DE CONTROVERSIAS DEL CONTRATO</b>	Junta de Resolución de Disputas	Si		No	
	Arbitraje	Si		No	
	N° de arbitrajes				
<b>7 DATOS DE LA ENTIDAD</b>	Nombre de la Entidad				
	RUC de la Entidad				
	Nombres y apellidos del funcionario que emite la constancia				
	Cargo que ocupa en la Entidad				
	Teléfono de contacto				
<b>8</b>					
	<b>NOMBRE, FIRMA Y SELLO DEL FUNCIONARIO COMPETENTE</b>				

## **ANEXOS**

## ANEXO N° 1

### DECLARACIÓN JURADA DE DATOS DEL POSTOR

Señores

**COMITÉ DE SELECCION**

**ADJUDICACIÓN SIMPLIFICADA N° [CONSIGNAR NOMENCLATURA DEL PROCEDIMIENTO]**

Presente.-

El que se suscribe, [.....], postor y/o Representante Legal de [CONSIGNAR EN CASO DE SER PERSONA JURÍDICA], identificado con [CONSIGNAR TIPO DE DOCUMENTO DE IDENTIDAD] N° [CONSIGNAR NÚMERO DE DOCUMENTO DE IDENTIDAD], con poder inscrito en la localidad de [CONSIGNAR EN CASO DE SER PERSONA JURÍDICA] en la Ficha N° [CONSIGNAR EN CASO DE SER PERSONA JURÍDICA] Asiento N° [CONSIGNAR EN CASO DE SER PERSONA JURÍDICA], **DECLARO BAJO JURAMENTO** que la siguiente información se sujeta a la verdad:

Nombre, Denominación o Razón Social :			
Domicilio Legal :			
RUC :	Teléfono(s) :		
MYPE <sup>23</sup>		Sí	No
Correo electrónico :			

#### Autorización de notificación por correo electrónico:

... [CONSIGNAR SÍ O NO] autorizo que se notifiquen al correo electrónico indicado las siguientes actuaciones:

1. Solicitud de subsanación de los requisitos para perfeccionar el contrato.
2. Solicitud para presentar los documentos para perfeccionar el contrato, según lo previsto en el numeral 141.2 del artículo 141 del Reglamento.
3. Respuesta a la solicitud de acceso al expediente de contratación.

Asimismo, me comprometo a remitir la confirmación de recepción, en el plazo máximo de dos (2) días hábiles de recibida la comunicación.

[CONSIGNAR CIUDAD Y FECHA]

.....  
**Firma, Nombres y Apellidos del postor o Representante legal, según corresponda**

#### Importante

*La notificación dirigida a la dirección de correo electrónico consignada se entenderá válidamente efectuada cuando la Entidad reciba acuse de recepción.*

<sup>23</sup> Esta información será verificada por la Entidad en la página web del Ministerio de Trabajo y Promoción del Empleo en la sección consulta de empresas acreditadas en el REMYPE en el link <http://www2.trabajo.gob.pe/servicios-en-linea-2-2/> y se tendrá en consideración, en caso el postor ganador de la buena pro solicite la retención del diez por ciento (10%) del monto del contrato, en calidad de garantía de fiel cumplimiento, según las condiciones previstas en el numeral 149.4 del artículo 149 y numeral 151.3 del artículo 151 del Reglamento. Asimismo, dicha información se tendrá en cuenta en caso de empate, conforme a lo previsto en el artículo 91 del Reglamento.

**Importante**

*Cuando se trate de consorcios, la declaración jurada es la siguiente:*

**ANEXO N° 1**

**DECLARACIÓN JURADA DE DATOS DEL POSTOR**

Señores

**COMITÉ DE SELECCION**

**ADJUDICACIÓN SIMPLIFICADA N° [CONSIGNAR NOMENCLATURA DEL PROCEDIMIENTO]**  
Presente.-

El que se suscribe, [...], representante común del consorcio [CONSIGNAR EL NOMBRE DEL CONSORCIO], identificado con [CONSIGNAR TIPO DE DOCUMENTO DE IDENTIDAD] N° [CONSIGNAR NÚMERO DE DOCUMENTO DE IDENTIDAD], **DECLARO BAJO JURAMENTO** que la siguiente información se sujeta a la verdad:

Datos del consorciado 1				
Nombre, Denominación o Razón Social :				
Domicilio Legal :				
RUC :	Teléfono(s) :			
MYPE <sup>24</sup>		Sí	No	
Correo electrónico :				

Datos del consorciado 2				
Nombre, Denominación o Razón Social :				
Domicilio Legal :				
RUC :	Teléfono(s) :			
MYPE <sup>25</sup>		Sí	No	
Correo electrónico :				

Datos del consorciado ...				
Nombre, Denominación o Razón Social :				
Domicilio Legal :				
RUC :	Teléfono(s) :			
MYPE <sup>26</sup>		Sí	No	
Correo electrónico :				

**Autorización de notificación por correo electrónico:**

Correo electrónico del consorcio:

... [CONSIGNAR SÍ O NO] autorizo que se notifiquen al correo electrónico indicado las siguientes

<sup>24</sup> Esta información será verificada por la Entidad en la página web del Ministerio de Trabajo y Promoción del Empleo en la sección consulta de empresas acreditadas en el REMYPE en el link <http://www2.trabajo.gob.pe/servicios-en-linea-2-2/> y se tendrá en consideración, en caso el consorcio ganador de la buena pro solicite la retención del diez por ciento (10%) del monto del contrato, en calidad de garantía de fiel cumplimiento, según las condiciones previstas en el numeral 149.4 del artículo 149 y numeral 151.3 del artículo 151 del Reglamento. Asimismo, dicha información se tendrá en cuenta en caso de empate, conforme a lo previsto en el artículo 91 del Reglamento. Para dichos efectos, todos los integrantes del consorcio deben acreditar la condición de micro o pequeña empresa.

<sup>25</sup> Ibídem.

<sup>26</sup> Ibídem.



actuaciones:

1. Solicitud de subsanación de los requisitos para perfeccionar el contrato.
2. Solicitud para presentar los documentos para perfeccionar el contrato, según lo previsto en el numeral 141.2 del artículo 141 del Reglamento.
3. Respuesta a la solicitud de acceso al expediente de contratación.

Asimismo, me comprometo a remitir la confirmación de recepción, en el plazo máximo de dos (2) días hábiles de recibida la comunicación.

[CONSIGNAR CIUDAD Y FECHA]

.....  
**Firma, Nombres y Apellidos del representante  
común del consorcio**

**Importante**

*La notificación dirigida a la dirección de correo electrónico consignada se entenderá válidamente efectuada cuando la Entidad reciba acuse de recepción.*

## ANEXO N° 2

### DECLARACIÓN JURADA (ART. 52 DEL REGLAMENTO DE LA LEY DE CONTRATACIONES DEL ESTADO)

Señores

**COMITÉ DE SELECCION**

**ADJUDICACIÓN SIMPLIFICADA N° [CONSIGNAR NOMENCLATURA DEL PROCEDIMIENTO]**

Presente.-

Mediante el presente el suscrito, postor y/o Representante Legal de [CONSIGNAR EN CASO DE SER PERSONA JURÍDICA], declaro bajo juramento:

- i. No haber incurrido y me obligo a no incurrir en actos de corrupción, así como a respetar el principio de integridad.
- ii. No tener impedimento para postular en el procedimiento de selección ni para contratar con el Estado, conforme al artículo 11 de la Ley de Contrataciones del Estado.
- iii. Conocer las sanciones contenidas en la Ley de Contrataciones del Estado y su Reglamento, así como las disposiciones aplicables de la Ley N° 27444, Ley del Procedimiento Administrativo General.
- iv. Participar en el presente proceso de contratación en forma independiente sin mediar consulta, comunicación, acuerdo, arreglo o convenio con ningún proveedor; y, conocer las disposiciones del Decreto Legislativo N° 1034, Decreto Legislativo que aprueba la Ley de Represión de Conductas Anticompetitivas.
- v. Conocer, aceptar y someterme a las bases, condiciones y reglas del procedimiento de selección.
- vi. Ser responsable de la veracidad de los documentos e información que presento en el presente procedimiento de selección.
- vii. Comprometerme a mantener la oferta presentada durante el procedimiento de selección y a perfeccionar el contrato, en caso de resultar favorecido con la buena pro.

[CONSIGNAR CIUDAD Y FECHA]

.....  
**Firma, Nombres y Apellidos del postor o  
Representante legal, según corresponda**

#### **Importante**

*En el caso de consorcios, cada integrante debe presentar esta declaración jurada, salvo que sea presentada por el representante común del consorcio.*

### ANEXO N° 3

#### DECLARACIÓN JURADA DE CUMPLIMIENTO DEL EXPEDIENTE TÉCNICO

Señores

**COMITÉ DE SELECCION**

**ADJUDICACIÓN SIMPLIFICADA N° [CONSIGNAR NOMENCLATURA DEL PROCEDIMIENTO]**

Presente.-

Es grato dirigirme a usted, para hacer de su conocimiento que luego de haber examinado las bases y demás documentos del procedimiento de la referencia y, conociendo todos los alcances y las condiciones detalladas en dichos documentos, el postor que suscribe ofrece la ejecución de la obra [CONSIGNAR EL OBJETO DE LA CONVOCATORIA], de conformidad con el respectivo Expediente Técnico y las demás condiciones que se indican en el numeral 3.1 del Capítulo III de la sección específica de las bases y los documentos del procedimiento.

[CONSIGNAR CIUDAD Y FECHA]

.....  
**Firma, Nombres y Apellidos del postor o  
Representante legal o común, según corresponda**

## ANEXO N° 4

### DECLARACIÓN JURADA DE PLAZO DE EJECUCIÓN DE LA OBRA

Señores

**COMITÉ DE SELECCION**

**ADJUDICACIÓN SIMPLIFICADA N° [CONSIGNAR NOMENCLATURA DEL PROCEDIMIENTO]**

Presente.-

Mediante el presente, con pleno conocimiento de las condiciones que se exigen en las bases del procedimiento de la referencia, me comprometo a ejecutar la obra [CONSIGNAR LA DENOMINACIÓN DE LA CONVOCATORIA] en el plazo de [CONSIGNAR EL PLAZO OFERTADO, EL CUAL DEBE SER EXPRESADO EN DÍAS CALENDARIO] días calendario.

[CONSIGNAR CIUDAD Y FECHA]

.....  
**Firma, Nombres y Apellidos del postor o  
Representante legal o común, según corresponda**

#### Importante para la Entidad

- Cuando en el expediente de contratación establezca que la obra debe ejecutarse bajo la modalidad de ejecución llave en mano, considerar lo siguiente, según corresponda

*“Mediante el presente, con pleno conocimiento de las condiciones que se exigen en las bases del procedimiento de la referencia, me comprometo a ejecutar la obra [CONSIGNAR LA DENOMINACIÓN DE LA CONVOCATORIA], su equipamiento y montaje hasta la puesta en servicio, en el plazo de [CONSIGNAR EL PLAZO OFERTADO, EL CUAL DEBE ESTAR EXPRESADO EN DÍAS CALENDARIO] días calendario”<sup>27</sup>*

*“Mediante el presente, con pleno conocimiento de las condiciones que se exigen en las bases del procedimiento de la referencia, me comprometo a ejecutar la obra [CONSIGNAR LA DENOMINACIÓN DE LA CONVOCATORIA], su equipamiento y montaje hasta la puesta en servicio, en el plazo de [CONSIGNAR EL PLAZO OFERTADO, EL CUAL DEBE ESTAR EXPRESADO EN DÍAS CALENDARIO] días calendario, y la ejecución de la operación asistida de la obra en el plazo de [CONSIGNAR EL PLAZO OFERTADO DE LA PRESTACIÓN ASISTIDA DE LA OBRA, EL CUAL DEBE ESTAR EXPRESADO EN DÍAS CALENDARIO] días calendario.”<sup>28</sup>*

**Incluir las disposiciones, según corresponda. Una vez culminada la elaboración de las bases, las notas que no se incorporen deben ser eliminadas.**

<sup>27</sup> Este párrafo debe ser incluido en el caso de obras que se ejecuten bajo la modalidad de ejecución llave en mano que no incluya operación asistida.

<sup>28</sup> Este párrafo debe ser incluido en el caso de obras que se ejecuten bajo la modalidad de ejecución llave en mano que incluya operación asistida.



## ANEXO N° 5

### PROMESA DE CONSORCIO (Sólo para el caso en que un consorcio se presente como postor)

Señores

#### COMITÉ DE SELECCION

ADJUDICACIÓN SIMPLIFICADA N° [CONSIGNAR NOMENCLATURA DEL PROCEDIMIENTO]

Presente.-

Los suscritos declaramos expresamente que hemos convenido en forma irrevocable, durante el lapso que dure el procedimiento de selección, para presentar una oferta conjunta a la **ADJUDICACIÓN SIMPLIFICADA N° [CONSIGNAR NOMENCLATURA DEL PROCEDIMIENTO]**.

Asimismo, en caso de obtener la buena pro, nos comprometemos a formalizar el contrato de consorcio, de conformidad con lo establecido por el artículo 140 del Reglamento de la Ley de Contrataciones del Estado, bajo las siguientes condiciones:

a) Integrantes del consorcio

1. [NOMBRE, DENOMINACIÓN O RAZÓN SOCIAL DEL CONSORCIADO 1].
2. [NOMBRE, DENOMINACIÓN O RAZÓN SOCIAL DEL CONSORCIADO 2].

b) Designamos a [CONSIGNAR NOMBRES Y APELLIDOS DEL REPRESENTANTE COMÚN], identificado con [CONSIGNAR TIPO DE DOCUMENTO DE IDENTIDAD] N° [CONSIGNAR NÚMERO DE DOCUMENTO DE IDENTIDAD], como representante común del consorcio para efectos de participar en todos los actos referidos al procedimiento de selección, suscripción y ejecución del contrato correspondiente con [CONSIGNAR NOMBRE DE LA ENTIDAD].

Asimismo, declaramos que el representante común del consorcio no se encuentra impedido, inhabilitado ni suspendido para contratar con el Estado.

c) Fijamos nuestro domicilio legal común en [.....].

d) Las obligaciones que corresponden a cada uno de los integrantes del consorcio son las siguientes:

1. OBLIGACIONES DE [NOMBRE, DENOMINACIÓN O RAZÓN SOCIAL DEL CONSORCIADO 1] [ % ]<sup>29</sup>

[DESCRIBIR LAS OBLIGACIONES DEL CONSORCIADO 1]

2. OBLIGACIONES DE [NOMBRE, DENOMINACIÓN O RAZÓN SOCIAL DEL CONSORCIADO 2] [ % ]<sup>30</sup>

[DESCRIBIR LAS OBLIGACIONES DEL CONSORCIADO 2]

TOTAL OBLIGACIONES 100%<sup>31</sup>

[CONSIGNAR CIUDAD Y FECHA]

<sup>29</sup> Consignar únicamente el porcentaje total de las obligaciones, el cual debe ser expresado en número entero, sin decimales.

<sup>30</sup> Consignar únicamente el porcentaje total de las obligaciones, el cual debe ser expresado en número entero, sin decimales.

<sup>31</sup> Este porcentaje corresponde a la sumatoria de los porcentajes de las obligaciones de cada uno de los integrantes del consorcio.

.....  
**Consortiado 1**  
**Nombres, apellidos y firma del Consortiado 1**  
**o de su Representante Legal**  
**Tipo y N° de Documento de Identidad**

.....  
**Consortiado 2**  
**Nombres, apellidos y firma del Consortiado 2**  
**o de su Representante Legal**  
**Tipo y N° de Documento de Identidad**

**Importante**

*De conformidad con el artículo 52 del Reglamento, las firmas de los integrantes del consorcio deben ser legalizadas.*

**Importante para la Entidad**

*En caso de la contratación de la ejecución de una obra bajo el sistema a precios unitarios incluir el siguiente anexo:*

*Esta nota deberá ser eliminada una vez culminada la elaboración de las bases*

**ANEXO N° 6**

**PRECIO DE LA OFERTA**

**ÍTEM N° [INDICAR NÚMERO]**

Señores

**COMITÉ DE SELECCION**

**ADJUDICACIÓN SIMPLIFICADA N° [CONSIGNAR NOMENCLATURA DEL PROCEDIMIENTO]**

Presente.-

Es grato dirigirme a usted, para hacer de su conocimiento que, de acuerdo con las bases, mi oferta es la siguiente:

[INCLUIR LA ESTRUCTURA DEL PRESUPUESTO DE OBRA, A FIN DE QUE EL POSTOR CONSIGNE LOS PRECIOS UNITARIOS Y EL PRECIO TOTAL DE SU OFERTA, TAL COMO SE MUESTRA DE MANERA REFERENCIAL EN EL SIGUIENTE EJEMPLO:

N° ITEM	PARTIDA	UNIDAD	METRADO	PU	SUB TOTAL

1	Total costo directo (A)	
2	Gastos generales	
2.1	Gastos fijos	
2.2	Gastos variables	
	Total gastos generales (B)	
3	Utilidad (C)	
	SUBTOTAL (A+B+C)	
4	IGV <sup>32</sup>	
5	Monto total de la oferta	

...]

El precio de la oferta en [CONSIGNAR LA MONEDA DE LA CONVOCATORIA] incluye todos los tributos, seguros, transporte, inspecciones, pruebas y, de ser el caso, los costos laborales conforme a la legislación vigente, así como cualquier otro concepto que pueda tener incidencia sobre el costo de la obra a ejecutar; excepto la de aquellos postores que gocen de alguna exoneración legal, no incluirán en el precio de su oferta los tributos respectivos.

[CONSIGNAR CIUDAD Y FECHA]

<sup>32</sup> Para el cálculo del IGV, aplica el redondeo previsto en la Resolución de Superintendencia SUNAT N° 025-2000/SUNAT o norma que la reemplace. En ese sentido, el porcentaje se calcula considerando dos (2) decimales. Para efectos del redondeo  
i) Si el primer decimal siguiente es inferior a cinco (5), el valor permanecerá igual, suprimiéndose los decimales posteriores  
y ii) Si el primer decimal siguiente es igual o superior a cinco (5), el valor será incrementado en un centésimo.

.....  
**Firma, Nombres y Apellidos del postor o  
Representante legal o común, según corresponda**

**Importante**

- *El postor que goce de alguna exoneración legal, debe indicar que su oferta no incluye el tributo materia de la exoneración, debiendo incluir el siguiente texto:*  
  
*“Mi oferta no incluye [CONSIGNAR EL TRIBUTO MATERIA DE LA EXONERACIÓN]”.*
- *El análisis de precios unitarios y el detalle de los gastos generales fijos y variables no se presentan en la oferta, sino para el perfeccionamiento del contrato.*

**Importante para la Entidad**

- *A fin de facilitar la labor del órgano encargado de las contrataciones o comité de selección, según corresponda, se recomienda publicar conjuntamente con las bases un archivo en Excel del presupuesto de la obra conforme el expediente técnico a fin de que los postores puedan utilizarlo al momento de elaborar su oferta. En tal caso, consignar lo siguiente:*  
  
*“Adicionalmente al documento escaneado del presente anexo, el postor puede adjuntar el archivo en Excel del presupuesto de la obra (que fue publicado conjuntamente con las bases), completando la información que sustenta el precio de su oferta. En caso de divergencia prevalece el documento escaneado del precio de la oferta”.*
- *En caso de procedimientos según relación de ítems, consignar lo siguiente:*  
  
*“El postor debe presentar el precio de su oferta en forma independiente, en los ítems que se presente”.*
- *En caso de contratación de obras por paquete, consignar lo siguiente:*  
  
*“El postor debe presentar el precio de su oferta con el detalle de cada obra incluida en el paquete”.*
- *En caso de contrataciones que conlleven la ejecución de prestaciones accesorias, consignar lo siguiente:*  
  
*“El postor debe detallar en el precio de su oferta, el monto correspondiente a la prestación principal y las prestaciones accesorias”.*
- *Si durante la fase de actos preparatorios, las Entidades advierten que es posible la participación de proveedores que gozan del beneficio de la exoneración del IGV prevista en la Ley N° 27037, Ley de Promoción de la Inversión en la Amazonía, consignar lo siguiente:*  
  
*“La oferta de los postores que presenten la Declaración Jurada de cumplimiento de condiciones para la aplicación de la exoneración del IGV (Anexo N° 7), debe encontrarse dentro de los límites del valor referencial sin IGV”.*

**Incluir las disposiciones, según corresponda. Una vez culminada la elaboración de las bases, las notas que no se incorporen deben ser eliminadas**



**Importante para la Entidad**

*En caso de la contratación de la ejecución de una obra bajo el sistema a suma alzada incluir el siguiente anexo:*

*Esta nota deberá ser eliminada una vez culminada la elaboración de las bases*

**ANEXO N° 6**

**PRECIO DE LA OFERTA**

**ÍTEM N° [INDICAR NÚMERO]**

Señores

**COMITÉ DE SELECCION**

**ADJUDICACIÓN SIMPLIFICADA N° [CONSIGNAR NOMENCLATURA DEL PROCEDIMIENTO]**

Presente.-

Es grato dirigirme a usted, para hacer de su conocimiento que, de acuerdo con las bases, mi oferta es la siguiente:

CONCEPTO	PRECIO TOTAL
<b>TOTAL</b>	

El precio de la oferta [CONSIGNAR LA MONEDA DE LA CONVOCATORIA] incluye todos los tributos, seguros, transporte, inspecciones, pruebas y, de ser el caso, los costos laborales conforme a la legislación vigente, así como cualquier otro concepto que pueda tener incidencia sobre el costo de la obra a ejecutar; excepto la de aquellos postores que gocen de alguna exoneración legal, no incluirán en el precio de su oferta los tributos respectivos.

[CONSIGNAR CIUDAD Y FECHA]

.....  
**Firma, Nombres y Apellidos del postor o  
Representante legal o común, según corresponda**

**Importante**

- El postor debe adjuntar el desagregado de partidas que sustenta su oferta, tal como se muestra de manera referencial en el siguiente ejemplo:*

N° ITEM	PARTIDA	UNIDAD	METRADO	PU	SUB TOTAL
1	Total costo directo (A)				
2	Gastos generales				
2.1	Gastos fijos				
2.2	Gastos variables				

	Total gastos generales (B)	
3	Utilidad (C)	
	SUBTOTAL (A+B+C)	
4	IGV <sup>33</sup>	
5	Monto total de la oferta	

- *El postor que goce de alguna exoneración legal, debe indicar que su oferta no incluye el tributo materia de la exoneración, debiendo incluir el siguiente texto:*  
  
*“Mi oferta no incluye [CONSIGNAR EL TRIBUTO MATERIA DE LA EXONERACIÓN]”.*
- *De ser el caso, el análisis de precios unitarios y el detalle de los gastos generales fijos y variables no se presentan en la oferta, sino para el perfeccionamiento del contrato.*

#### Importante para la Entidad

- *A fin de facilitar la labor del órgano encargado de las contrataciones o comité de selección, según corresponda, se recomienda publicar conjuntamente con las bases un archivo en Excel del presupuesto de la obra conforme el expediente técnico a fin de que los postores puedan utilizarlo al momento de elaborar su oferta. En tal caso, consignar lo siguiente:*  
  
*“Adicionalmente al documento escaneado del presente anexo, el postor puede adjuntar el archivo en Excel del presupuesto de la obra (que fue publicado conjuntamente con las bases), completando la información que sustenta el precio de su oferta. En caso de divergencia prevalece el documento escaneado del precio de la oferta”.*
- *En caso de procedimientos según relación de ítems, consignar lo siguiente:*  
  
*“El postor debe presentar el precio de su oferta en forma independiente, en los ítems que se presente”.*
- *En caso de contratación de obras por paquete, consignar lo siguiente:*  
  
*“El postor debe presentar el precio de su oferta con el detalle de cada obra incluida en el paquete”.*
- *En caso de contrataciones que conllevan la ejecución de prestaciones accesorias, consignar lo siguiente:*  
  
*“El postor debe detallar en el precio de su oferta, el monto correspondiente a la prestación principal y las prestaciones accesorias”.*
- *Si durante la fase de actos preparatorios, las Entidades advierten que es posible la participación de proveedores que gozan del beneficio de la exoneración del IGV prevista en la Ley N° 27037, Ley de Promoción de la Inversión en la Amazonía, consignar lo siguiente:*  
  
*“La oferta de los postores que presenten la Declaración Jurada de cumplimiento de condiciones para la aplicación de la exoneración del IGV (Anexo N° 7), debe encontrarse dentro de los límites del valor referencial sin IGV”.*

**Incluir las disposiciones, según corresponda. Una vez culminada la elaboración de las bases, las notas que no se incorporen deben ser eliminadas**

<sup>33</sup> Para el cálculo del IGV, aplica el redondeo previsto en la Resolución de Superintendencia SUNAT N° 025-2000/SUNAT o norma que la reemplace. En ese sentido, el porcentaje se calcula considerando dos (2) decimales. Para efectos del redondeo  
i) Si el primer decimal siguiente es inferior a cinco (5), el valor permanecerá igual, suprimiéndose los decimales posteriores  
y ii) Si el primer decimal siguiente es igual o superior a cinco (5), el valor será incrementado en un centésimo.

**Importante para la Entidad**

*En caso de la contratación de la ejecución de una obra bajo el esquema mixto de suma alzada y precios unitarios incluir el siguiente anexo:*

*Esta nota deberá ser eliminada una vez culminada la elaboración de las bases*

**ANEXO N° 6**

**PRECIO DE LA OFERTA**

**ÍTEM N° [INDICAR NÚMERO]**

Señores

**COMITÉ DE SELECCION**

**ADJUDICACIÓN SIMPLIFICADA N° [CONSIGNAR NOMENCLATURA DEL PROCEDIMIENTO]**

Presente.-

Es grato dirigirme a usted, para hacer de su conocimiento que, de acuerdo con las bases, mi oferta es la siguiente:

[INCLUIR LA ESTRUCTURA DEL PRESUPUESTO DE OBRA EXTRAIDA DEL EXPEDIENTE TÉCNICO DE LOS COMPONENTES, CUYAS CANTIDADES Y MAGNITUDES ESTÁN DEFINIDAS, A FIN DE QUE EL POSTOR CONSIGNE LOS PRECIOS UNITARIOS Y EL PRECIO TOTAL DE SU OFERTA, TAL COMO SE MUESTRA DE MANERA REFERENCIAL EN EL SIGUIENTE EJEMPLO:

OFERTA A PRECIOS UNITARIOS DE LOS COMPONENTES SIGUIENTES:

N° ITEM	PARTIDA	UNIDAD	METRADO	PU	SUB TOTAL

1	Total costo directo (A)	
2	Gastos generales	
2.1	Gastos fijos	
2.2	Gastos variables	
	Total gastos generales (B)	
3	Utilidad (C)	
	SUBTOTAL (A+B+C)	
4	IGV <sup>34</sup>	
5	Monto del componente a precios unitarios	

...]

OFERTA A SUMA ALZADA DE LOS COMPONENTES SIGUIENTES:

CONCEPTO	PRECIO
Monto del componente a suma alzada	

Asimismo, el postor debe adjuntar el desagregado de partidas que sustenta su oferta a suma alzada, tal como se muestra de manera referencial en el siguiente ejemplo:

<sup>34</sup> Para el cálculo del IGV, aplica el redondeo previsto en la Resolución de Superintendencia SUNAT N° 025-2000/SUNAT o norma que la reemplace. En ese sentido, el porcentaje se calcula considerando dos (2) decimales. Para efectos del redondeo i) Si el primer decimal siguiente es inferior a cinco (5), el valor permanecerá igual, suprimiéndose los decimales posteriores y ii) Si el primer decimal siguiente es igual o superior a cinco (5), el valor será incrementado en un centésimo.

N° ITEM	PARTIDA	UNIDAD	METRADO	PU	SUB TOTAL

1	Total costo directo (A)	
2	Gastos generales	
2.1	Gastos fijos	
2.2	Gastos variables	
	Total gastos generales (B)	
3	Utilidad (C)	
	SUBTOTAL (A+B+C)	
4	IGV <sup>35</sup>	
5	Monto de la oferta a suma alzada	

Monto total de la oferta	
--------------------------	--

El precio de la oferta [CONSIGNAR LA MONEDA DE LA CONVOCATORIA] incluye todos los tributos, seguros, transporte, inspecciones, pruebas y, de ser el caso, los costos laborales conforme a la legislación vigente, así como cualquier otro concepto que pueda tener incidencia sobre el costo de la obra a ejecutar; excepto la de aquellos postores que gocen de alguna exoneración legal, no incluirán en el precio de su oferta los tributos respectivos.

[CONSIGNAR CIUDAD Y FECHA]

.....  
**Firma, Nombres y Apellidos del postor o  
Representante legal o común, según corresponda**

#### Importante

- *El postor que goce de alguna exoneración legal, debe indicar que su oferta no incluye el tributo materia de la exoneración.*
- *El análisis de precios unitarios y el detalle de los gastos generales fijos y variables no se presentan en la oferta, sino para el perfeccionamiento del contrato.*

#### Importante para la Entidad

- *A fin de facilitar la labor del órgano encargado de las contrataciones o comité de selección, según corresponda, se recomienda publicar conjuntamente con las bases un archivo en Excel del presupuesto de la obra conforme el expediente técnico a fin de que los postores puedan utilizarlo al momento de elaborar su oferta. En tal caso, consignar lo siguiente:*

*“Adicionalmente al documento escaneado del presente anexo, el postor puede adjuntar el archivo en Excel del presupuesto de la obra (que fue publicado conjuntamente con las bases), completando la información que sustenta el precio de su oferta. En caso de divergencia prevalece el documento escaneado del precio de la oferta”.*

<sup>35</sup> Para el cálculo del IGV, aplica el redondeo previsto en la Resolución de Superintendencia SUNAT N° 025-2000/SUNAT o norma que la reemplace. En ese sentido, el porcentaje se calcula considerando dos (2) decimales. Para efectos del redondeo i) Si el primer decimal siguiente es inferior a cinco (5), el valor permanecerá igual, suprimiéndose los decimales posteriores y ii) Si el primer decimal siguiente es igual o superior a cinco (5), el valor será incrementado en un centésimo.



- *En caso de procedimientos según relación de ítems, consignar lo siguiente:*

*“El postor debe presentar el precio de su oferta en forma independiente, en los ítems que se presente”.*

- *En caso de contratación de obras por paquete, consignar lo siguiente:*

*“El postor debe presentar el precio de su oferta con el detalle de cada obra incluida en el paquete”.*

- *En caso de contrataciones que conlleven la ejecución de prestaciones accesorias, consignar lo siguiente:*

*“El postor debe detallar en el precio de su oferta, el monto correspondiente a la prestación principal y las prestaciones accesorias”.*

- *Si durante la fase de actos preparatorios, las Entidades advierten que es posible la participación de proveedores que gozan del beneficio de la exoneración del IGV prevista en la Ley N° 27037, Ley de Promoción de la Inversión en la Amazonía, consignar lo siguiente:*

*“La oferta de los postores que presenten la Declaración Jurada de cumplimiento de condiciones para la aplicación de la exoneración del IGV (**Anexo N° 8**), debe encontrarse dentro de los límites del valor referencial sin IGV”.*

*Incluir las disposiciones, según corresponda. Una vez culminada la elaboración de las bases, las notas que no se incorporen deben ser eliminadas*

**Importante para la Entidad**

*Si durante la fase de actos preparatorios, las Entidades advierten que es posible la participación de proveedores que gozan del beneficio de la exoneración del IGV prevista en la Ley N° 27037, Ley de Promoción de la Inversión en la Amazonía, incluir el siguiente anexo:*

*Esta nota deberá ser eliminada una vez culminada la elaboración de las bases.*

**ANEXO N° 7**

**DECLARACIÓN JURADA DE CUMPLIMIENTO DE CONDICIONES PARA LA APLICACIÓN DE LA EXONERACIÓN DEL IGV**

Señores

**COMITÉ DE SELECCION**

**ADJUDICACIÓN SIMPLIFICADA N° [CONSIGNAR NOMENCLATURA DEL PROCEDIMIENTO]**

Presente.-

Mediante el presente el suscrito, postor y/o Representante Legal de [CONSIGNAR EN CASO DE SER PERSONA JURÍDICA], declaro bajo juramento que gozo del beneficio de la exoneración del IGV previsto en la Ley N° 27037, Ley de Promoción de la Inversión en la Amazonía, dado que cumplo con las condiciones siguientes:

- 1.- Que el domicilio fiscal de la empresa<sup>36</sup> se encuentra ubicada en la Amazonía y coincide con el lugar establecido como sede central (donde tiene su administración y lleva su contabilidad);
- 2.- Que la empresa se encuentra inscrita en las Oficinas Registrales de la Amazonía (exigible en caso de personas jurídicas);
- 3.- Que, al menos el setenta por ciento (70%) de los activos fijos de la empresa se encuentran en la Amazonía; y
- 4.- Que la empresa no ejecuta obras fuera de la Amazonía.

[CONSIGNAR CIUDAD Y FECHA]

.....  
**Firma, Nombres y Apellidos del postor o Representante legal, según corresponda**

**Importante**

*Cuando se trate de consorcios, esta declaración jurada será presentada por cada uno de los integrantes del consorcio, salvo que se trate de consorcios con contabilidad independiente, en cuyo caso debe ser suscrita por el representante común, debiendo indicar su condición de consorcio con contabilidad independiente y el número de RUC del consorcio.*

<sup>36</sup> En el artículo 1 del "Reglamento de las Disposiciones Tributarias contenidas en la Ley de Promoción de la Inversión en la Amazonía" se define como "empresa" a las "Personas naturales, sociedades conyugales, sucesiones indivisas y personas consideradas jurídicas por la Ley del Impuesto a la Renta, generadoras de rentas de tercera categoría, ubicadas en la Amazonía. Las sociedades conyugales son aquellas que ejerzan la opción prevista en el Artículo 16 de la Ley del Impuesto a la Renta."

**Importante para la Entidad**

*En el caso de contratación de obras que se ejecuten fuera de las provincias de Lima y Callao, cuyo valor referencial del procedimiento de selección o de algún ítem no supere los novecientos mil Soles (S/. 900,000.00) debe considerarse el siguiente anexo:*

*Esta nota deberá ser eliminada una vez culminada la elaboración de las bases.*

**ANEXO N° 8**

**SOLICITUD DE BONIFICACIÓN DEL DIEZ POR CIENTO (10%) POR OBRAS EJECUTADAS FUERA DE LA PROVINCIA DE LIMA Y CALLAO  
(DE SER EL CASO, SOLO PRESENTAR ESTA SOLICITUD EN EL ÍTEM [INCLUIR EN CASO CORRESPONDA, EN PROCEDIMIENTOS POR RELACIÓN DE ÍTEMS, CONSIGNANDO EL N° DEL ÍTEM O ÍTEMS CUYO VALOR REFERENCIAL NO SUPERA LOS NOVECIENTOS MIL SOLES (S/ 900,000.00)])**

Señores

**COMITÉ DE SELECCION**

**ADJUDICACIÓN SIMPLIFICADA N° [CONSIGNAR NOMENCLATURA DEL PROCEDIMIENTO]  
Presente.-**

Mediante el presente el suscrito, postor y/o Representante Legal de [CONSIGNAR EN CASO DE SER PERSONA JURIDICA], solicito la asignación de la bonificación del diez por ciento (10%) sobre el puntaje total en [CONSIGNAR EL ÍTEM O ÍTEMS, SEGÚN CORRESPONDA, EN LOS QUE SE SOLICITA LA BONIFICACIÓN] debido a que el domicilio de mi representada se encuentra ubicado en la provincia o provincia colindante donde se ejecuta la obra.

[CONSIGNAR CIUDAD Y FECHA]

.....  
**Firma, Nombres y Apellidos del postor o  
Representante legal, según corresponda**

**Importante**

- *Para asignar la bonificación, el órgano encargado de las contrataciones o comité de selección, según corresponda, verifica el domicilio consignado por el postor en el Registro Nacional de Proveedores (RNP).*
- *Para que el postor pueda acceder a la bonificación, debe cumplir con las condiciones establecidas en el literal f) del artículo 50 del Reglamento.*

**Importante**

*Cuando se trate de consorcios, la declaración jurada es la siguiente:*

**ANEXO N° 8**

**SOLICITUD DE BONIFICACIÓN DEL DIEZ POR CIENTO (10%) POR OBRAS EJECUTADAS FUERA DE LA PROVINCIA DE LIMA Y CALLAO (DE SER EL CASO, SOLO PRESENTAR ESTA SOLICITUD EN EL ÍTEM [INCLUIR EN CASO CORRESPONDA, EN PROCEDIMIENTOS POR RELACIÓN DE ÍTEMS, CONSIGNANDO EL N° DEL ÍTEM O ÍTEMS CUYO VALOR REFERENCIAL NO SUPERA LOS NOVECIENTOS MIL SOLES (S/ 900,000.00)])**

Señores

**COMITÉ DE SELECCION**

**ADJUDICACIÓN SIMPLIFICADA N° [CONSIGNAR NOMENCLATURA DEL PROCEDIMIENTO]**

Presente.-

Mediante el presente el que se suscribe, [.....], representante común del consorcio [CONSIGNAR EL NOMBRE DEL CONSORCIO], solicito la asignación de la bonificación del diez por ciento (10%) sobre el puntaje total en [CONSIGNAR EL ÍTEM O ÍTEMS, SEGÚN CORRESPONDA, EN LOS QUE SE SOLICITA LA BONIFICACIÓN] debido a que los domicilios de todos los integrantes del consorcio se encuentran ubicados en la provincia o provincias colindantes donde se ejecuta la obra.

[CONSIGNAR CIUDAD Y FECHA]

.....  
**Firma, Nombres y Apellidos del representante  
común del consorcio**

**Importante**

- *Para asignar la bonificación, el órgano encargado de las contrataciones o comité de selección, según corresponda, verifica el domicilio consignado de los integrantes del consorcio, en el Registro Nacional de Proveedores (RNP).*
- *Para que un consorcio pueda acceder a la bonificación, cada uno de sus integrantes debe cumplir con las condiciones establecidas en el literal f) del artículo 50 del Reglamento.*



## ANEXO N° 9

### DECLARACIÓN JURADA (NUMERAL 49.4 DEL ARTÍCULO 49 DEL REGLAMENTO)

Señores

**COMITÉ DE SELECCION**

**ADJUDICACIÓN SIMPLIFICADA N° [CONSIGNAR NOMENCLATURA DEL PROCEDIMIENTO]**

Presente.-

Mediante el presente el suscrito, postor y/o Representante Legal de [CONSIGNAR EN CASO DE SER PERSONA JURÍDICA], declaro que la experiencia que acredito de la empresa [CONSIGNAR LA DENOMINACIÓN DE LA PERSONA JURÍDICA] como consecuencia de una reorganización societaria, no se encuentra en el supuesto establecido en el numeral 49.4 del artículo 49 del Reglamento.

[CONSIGNAR CIUDAD Y FECHA]

.....  
**Firma, Nombres y Apellidos del postor o  
Representante legal, según corresponda**

#### **Importante**

*A efectos de cautelar la veracidad de esta declaración, el postor puede verificar la información de la Relación de Proveedores Sancionados por el Tribunal de Contrataciones del Estado con Sanción Vigente en <http://portal.osce.gob.pe/mp/content/relación-de-proveedores-sancionados>.*

*También le asiste dicha facultad al órgano encargado de las contrataciones o al órgano de la Entidad al que se le haya asignado la función de verificación de la oferta presentada por el postor ganador de la buena pro.*

## ANEXO N° 10

### EXPERIENCIA DEL POSTOR EN LA ESPECIALIDAD

Señores

**COMITÉ DE SELECCION**

**ADJUDICACIÓN SIMPLIFICADA N°** [CONSIGNAR NOMENCLATURA DEL PROCEDIMIENTO]

Presente.-

Mediante el presente, el suscrito detalla lo siguiente como EXPERIENCIA EN OBRAS SIMILARES:

Nº	CLIENTE	OBJETO DEL CONTRATO	Nº CONTRATO	FECHA DEL CONTRATO <sup>37</sup>	FECHA DE RECEPCIÓN DE LA OBRA	EXPERIENCIA PROVENIENTE <sup>38</sup> DE:	MONEDA	IMPORTE <sup>39</sup>	TIPO DE CAMBIO VENTA <sup>40</sup>	MONTO FACTURADO ACUMULADO <sup>41</sup>
1										
2										
3										
4										
5										

<sup>37</sup> Se refiere a la fecha de suscripción del contrato.

<sup>38</sup> Si el titular de la experiencia no es el postor, consignar si dicha experiencia corresponde a la matriz en caso que el postor sea sucursal, o fue transmitida por reorganización societaria, debiendo acompañar la documentación sustentatoria correspondiente. Al respecto, según la Opinión N° 216-2017/DTN "Considerando que la sociedad matriz y la sucursal constituyen la misma persona jurídica, la sucursal puede acreditar como suya la experiencia de su matriz". Del mismo modo, según lo previsto en la Opinión N° 010-2013/DTN, "... en una operación de reorganización societaria que comprende tanto una fusión como una escisión, la sociedad resultante podrá acreditar como suya la experiencia de la sociedad incorporada o absorbida, que se extingue producto de la fusión; asimismo, si en virtud de la escisión se transfiere un bloque patrimonial consistente en una línea de negocio completa, la sociedad resultante podrá acreditar como suya la experiencia de la sociedad escindida, correspondiente a la línea de negocio transmitida. De esta manera, la sociedad resultante podrá emplear la experiencia transmitida, como consecuencia de la reorganización societaria antes descrita, en los futuros procesos de selección en los que participe".

<sup>39</sup> Se refiere al monto del contrato ejecutado incluido adicionales y reducciones, de ser el caso.

<sup>40</sup> El tipo de cambio venta debe corresponder al publicado por la SBS correspondiente a la fecha de suscripción del contrato.

<sup>41</sup> Consignar en la moneda establecida para el valor referencial.

Nº	CLIENTE	OBJETO DEL CONTRATO	N° CONTRATO	FECHA DEL CONTRATO <sup>37</sup>	FECHA DE RECEPCIÓN DE LA OBRA	EXPERIENCIA PROVENIENTE <sup>38</sup> DE:	MONEDA	IMPORTE <sup>39</sup>	TIPO DE CAMBIO VENTA <sup>40</sup>	MONTO FACTURADO ACUMULADO <sup>41</sup>
6										
7										
8										
9										
10										
TOTAL										

[CONSIGNAR CIUDAD Y FECHA]

.....  
Firma, Nombres y Apellidos del postor o  
Representante legal o común, según corresponda

## ANEXO Nº 11

### SOLICITUD DE BONIFICACIÓN DEL CINCO POR CIENTO (5%) POR TENER LA CONDICIÓN DE MICRO Y PEQUEÑA EMPRESA

Señores

**COMITÉ DE SELECCION**

**ADJUDICACIÓN SIMPLIFICADA Nº** [CONSIGNAR NOMENCLATURA DEL PROCEDIMIENTO]

Presente.-

Mediante el presente el suscrito, postor y/o Representante legal de [CONSIGNAR EN CASO DE SER PERSONA JURÍDICA], solicito la asignación de la bonificación del cinco por ciento (5%) sobre el puntaje total obtenido, debido a que mi representada cuenta con la condición de micro y pequeña empresa.

[CONSIGNAR CIUDAD Y FECHA]

.....  
**Firma, Nombres y Apellidos del postor o  
Representante legal o común, según corresponda**

#### Importante

- *Para asignar la bonificación, el órgano encargado de las contrataciones o comité de selección, según corresponda, verifica la página web del Ministerio de Trabajo y Promoción del Empleo en la sección consulta de empresas acreditadas en el REMYPE en el link <http://www2.trabajo.gob.pe/servicios-en-linea-2-2/>.*
- *Para que un consorcio pueda acceder a la bonificación, cada uno de sus integrantes debe cumplir con la condición de micro y pequeña empresa.*