

**BASES ESTÁNDAR DE LICITACIÓN PÚBLICA PARA LA  
CONTRATACIÓN DE LA EJECUCIÓN DE OBRAS<sup>1</sup>**

**LICITACIÓN PÚBLICA N°  
002-2021-PRONIS**

**PRIMERA CONVOCATORIA**

**CONTRATACIÓN DE LA EJECUCIÓN DEL SALDO DE  
OBRA: "MEJORAMIENTO Y AMPLIACIÓN DE LOS  
SERVICIOS DE SALUD DEL HOSPITAL QUILLABAMBA,  
DISTRITO SANTA ANA, PROVINCIA LA CONVENCION Y  
DEPARTAMENTO DE CUSCO" - SNIP 268462, CUI N°  
2183907**

<sup>1</sup> Estas bases se utilizarán para la contratación de la ejecución de obras. Para tal efecto, se deberá tener en cuenta la siguiente definición:

**Obra:** Construcción, reconstrucción, remodelación, mejoramiento, demolición, renovación, ampliación y habilitación de bienes inmuebles, tales como edificaciones, estructuras, excavaciones, perforaciones, carreteras, puentes, entre otros, que requieren dirección técnica, expediente técnico, mano de obra, materiales y/o equipos.

## DEBER DE COLABORACIÓN

La Entidad y todo proveedor que se someta a las presentes Bases, sea como participante, postor y/o contratista, deben conducir su actuación conforme a los principios previstos en la Ley de Contrataciones del Estado.

En este contexto, se encuentran obligados a prestar su colaboración al OSCE y a la Secretaría Técnica de la Comisión de Defensa de la Libre Competencia del INDECOPI, en todo momento según corresponda a sus competencias, a fin de comunicar presuntos casos de fraude, colusión y corrupción por parte de los funcionarios y servidores de la Entidad, así como los proveedores y demás actores que participan en el proceso de contratación.

De igual forma, deben poner en conocimiento del OSCE y a la Secretaría Técnica de la Comisión de Defensa de la Libre Competencia del INDECOPI los indicios de conductas anticompetitivas que se presenten durante el proceso de contratación, en los términos del Decreto Legislativo N° 1034, "Ley de Represión de Conductas Anticompetitivas", o norma que la sustituya, así como las demás normas de la materia.

La Entidad y todo proveedor que se someta a las presentes Bases, sea como participante, postor y/o contratista del proceso de contratación deben permitir al OSCE o a la Secretaría Técnica de la Comisión de Defensa de la Libre Competencia del INDECOPI el acceso a la información referida a las contrataciones del Estado que sea requerida, prestar testimonio o absolución de posiciones que se requieran, entre otras formas de colaboración.

## **SECCIÓN GENERAL**

### **DISPOSICIONES COMUNES DEL PROCEDIMIENTO DE SELECCIÓN**

(ESTA SECCIÓN NO DEBE SER MODIFICADA EN NINGÚN EXTREMO, BAJO SANCIÓN DE NULIDAD)

Lg  
P  
H

## CAPÍTULO I ETAPAS DEL PROCEDIMIENTO DE SELECCIÓN

### 1.1. REFERENCIAS

Cuando en el presente documento se mencione la palabra Ley, se entiende que se está haciendo referencia a la Ley N° 30225, Ley de Contrataciones del Estado, y cuando se mencione la palabra Reglamento, se entiende que se está haciendo referencia al Reglamento de la Ley de Contrataciones del Estado aprobado por Decreto Supremo N° 344-2018-EF.

Las referidas normas incluyen sus respectivas modificaciones, de ser el caso.

### 1.2. CONVOCATORIA

Se realiza a través de su publicación en el SEACE de conformidad con lo señalado en el artículo 54 del Reglamento, en la fecha señalada en el calendario del procedimiento de selección, debiendo adjuntar las bases.

### 1.3. REGISTRO DE PARTICIPANTES

El registro de participantes se realiza conforme al artículo 55 del Reglamento. En el caso de un consorcio, basta que se registre uno (1) de sus integrantes.

#### Importante

- *Para registrarse como participante en un procedimiento de selección convocado por las Entidades del Estado Peruano, es necesario que los proveedores cuenten con inscripción vigente y estar habilitados ante el Registro Nacional de Proveedores (RNP) que administra el Organismo Supervisor de las Contrataciones del Estado (OSCE). Para obtener mayor información, se puede ingresar a la siguiente dirección electrónica: [www.rnp.gob.pe](http://www.rnp.gob.pe).*
- *Los proveedores que deseen registrar su participación deben ingresar al SEACE utilizando su Certificado SEACE (usuario y contraseña). Asimismo, deben observar las instrucciones señaladas en el documento de orientación "Guía para el registro de participantes electrónico" publicado en <https://www2.seace.gob.pe/>.*
- *En caso los proveedores no cuenten con inscripción vigente en el RNP y/o se encuentren inhabilitados o suspendidos para ser participantes, postores y/o contratistas, el SEACE restringirá su registro, quedando a potestad de estos intentar nuevamente registrar su participación en el procedimiento de selección en cualquier otro momento, dentro del plazo establecido para dicha etapa, siempre que haya obtenido la vigencia de su inscripción o quedado sin efecto la sanción que le impuso el Tribunal de Contrataciones del Estado.*

### 1.4. FORMULACIÓN DE CONSULTAS Y OBSERVACIONES A LAS BASES

La formulación de consultas y observaciones a las bases se efectúa de conformidad con lo establecido en los numerales 72.1 y 72.2 del artículo 72 del Reglamento.

### 1.5. ABSOLUCIÓN DE CONSULTAS, OBSERVACIONES E INTEGRACIÓN DE BASES

La absolución de consultas, observaciones e integración de las bases se realizan conforme a las disposiciones previstas en los numerales 72.4 y 72.5 del artículo 72 del Reglamento.

**Importante**

- *No se absolverán consultas y observaciones a las bases que se presenten en forma física.*
- *Cuando exista divergencia entre lo indicado en el pliego de absolución de consultas y observaciones y la integración de bases, prevalece lo absuelto en el referido pliego; sin perjuicio, del deslinde de responsabilidades correspondiente.*

**1.6. ELEVACIÓN AL OSCE DEL PLIEGO DE ABSOLUCIÓN DE CONSULTAS Y OBSERVACIONES E INTEGRACIÓN DE BASES**

Los cuestionamientos al pliego de absolución de consultas y observaciones así como a las bases integradas por supuestas vulneraciones a la normativa de contrataciones, a los principios que rigen la contratación pública u otra normativa que tenga relación con el objeto de la contratación, pueden ser elevados al OSCE, de acuerdo a lo indicado en los numerales del 72.8 al 72.11 del artículo 72 del Reglamento.

La solicitud de elevación para emisión de Pronunciamiento se presenta ante la Entidad, la cual debe remitir al OSCE el expediente completo, de acuerdo a lo señalado en el artículo 124 del TUO de la Ley 27444, aprobado por Decreto Supremo N° 004-2019-JUS, al día hábil siguiente de recibida dicha solicitud.

**Advertencia**

*La solicitud de elevación al OSCE de los cuestionamientos al pliego de absolución de consultas y observaciones, así como a las Bases integradas, se realiza de manera electrónica a través del SEACE, a partir de la oportunidad en que establezca el OSCE mediante comunicado.*

**Importante**

*Constituye infracción pasible de sanción según lo previsto en el literal n) del numeral 50.1 del artículo 50 de la Ley, presentar cuestionamientos maliciosos o manifiestamente infundados al pliego de absolución de consultas y/u observaciones.*

**1.7. FORMA DE PRESENTACIÓN DE OFERTAS**

Las ofertas se presentan conforme lo establecido en el artículo 59 del Reglamento.

Las declaraciones juradas, formatos o formularios previstos en las bases que conforman la oferta deben estar debidamente firmados por el postor (firma manuscrita). Los demás documentos deben ser visados por el postor. En el caso de persona jurídica, por su representante legal, apoderado o mandatario designado para dicho fin y, en el caso de persona natural, por este o su apoderado. No se acepta el pegado de la imagen de una firma o visto. Las ofertas se presentan foliadas.

**Importante**

- Los formularios electrónicos que se encuentran en el SEACE y que los proveedores deben llenar para presentar sus ofertas, tienen carácter de declaración jurada.
- En caso la información contenida en los documentos escaneados que conforman la oferta no coincida con lo declarado a través del SEACE, prevalece la información declarada en los documentos escaneados.
- No se tomarán en cuenta las ofertas que se presenten en físico a la Entidad.

## 1.8. PRESENTACIÓN Y APERTURA DE OFERTAS

El participante presentará su oferta de manera electrónica a través del SEACE, desde las 00:01 horas hasta las 23:59 horas del día establecido para el efecto en el cronograma del procedimiento; adjuntando el archivo digitalizado que contenga los documentos que conforman la oferta de acuerdo a lo requerido en las bases.

El participante debe verificar antes de su envío, bajo su responsabilidad, que el archivo pueda ser descargado y su contenido sea legible.

### Importante

*Los integrantes de un consorcio no pueden presentar ofertas individuales ni conformar más de un consorcio en un procedimiento de selección, o en un determinado ítem cuando se trate de procedimientos de selección según relación de ítems.*

En la apertura electrónica de la oferta, el comité de selección, verifica la presentación de lo exigido en la sección específica de las bases, de conformidad con el numeral 73.2 del artículo 73 del Reglamento. De no cumplir con lo requerido, la oferta se considera no admitida.

Asimismo, el comité de selección declara no admitidas las ofertas que se encuentran por debajo del noventa por ciento (90%) del valor referencial o que excedan en más del diez por ciento (10%) del valor referencial.

## 1.9. EVALUACIÓN DE LAS OFERTAS

La evaluación consiste en la aplicación de los factores de evaluación previstos en el Capítulo IV de la sección específica de las bases a las ofertas admitidas, con el objeto de determinar la oferta con el mejor puntaje y el orden de prelación de las ofertas.

Para determinar la oferta con el mejor puntaje, se toma en cuenta lo indicado en el numeral 74.2 del artículo 74 del Reglamento.

El desempate mediante sorteo se realiza de manera electrónica a través del SEACE.

### Importante

*En el caso de procedimientos de selección por relación de ítems cuando la obra se ejecute fuera de la provincia de Lima y Callao y el monto del valor referencial de algún ítem no supere los novecientos mil Soles (S/ 900,000.00), a solicitud del postor se asigna una bonificación equivalente al diez por ciento (10%) sobre el puntaje total obtenido en dicho ítem por los postores con domicilio en la provincia donde se ejecuta la obra, o en las provincias colindantes, sean o no pertenecientes al mismo departamento o región. El domicilio es el consignado en la constancia de inscripción ante el RNP<sup>2</sup>.*

<sup>2</sup> La constancia de inscripción electrónica se visualizará en el portal web del Registro Nacional de Proveedores: [www.rnp.gob.pe](http://www.rnp.gob.pe)

#### 1.10. CALIFICACIÓN DE OFERTAS

Luego de culminada la evaluación, el comité de selección califica a los postores que obtuvieron el primer, segundo, tercer y cuarto lugar, según el orden de prelación, verificando que cumplan con los requisitos de calificación detallados en el numeral 3.2 del Capítulo III de la sección específica de las bases. La oferta del postor que no cumpla con los requisitos de calificación es descalificada.

Si alguno de los cuatro (4) postores no cumple con los requisitos de calificación, se aplica lo establecido en los numerales 75.2 y 75.3 del artículo 75 del Reglamento.

#### 1.11. SUBSANACIÓN DE LAS OFERTAS

La subsanación de las ofertas se sujeta a lo establecido en el artículo 60 del Reglamento. La corrección aritmética a la que hace referencia el numeral 60.4 de dicho artículo procede para la ejecución de obras a suma alzada.

El plazo que se otorgue para la subsanación no puede ser inferior a un (1) día hábil.

La solicitud de subsanación se realiza de manera electrónica a través del SEACE y será remitida al correo electrónico consignado por el postor al momento de realizar su inscripción en el RNP, siendo su responsabilidad el permanente seguimiento de las notificaciones a dicho correo. La notificación de la solicitud se entiende efectuada el día de su envío al correo electrónico.

La presentación de las subsanaciones se realiza a través del SEACE. No se tomará en cuenta la subsanación que se presente en físico a la Entidad.

#### 1.12. RECHAZO DE LAS OFERTAS

Previo al otorgamiento de la buena pro, el comité de selección revisa las ofertas económicas que cumplen los requisitos de calificación, de conformidad con lo establecido para el rechazo de ofertas, previsto en los numerales 68.5 y 68.6 del artículo 68 del Reglamento, de ser el caso.

De rechazarse alguna de las ofertas calificadas, el comité de selección revisa el cumplimiento de los requisitos de calificación de los postores que siguen en el orden de prelación, en caso las hubiere.

#### 1.13. OTORGAMIENTO DE LA BUENA PRO

Definida la oferta ganadora, el comité de selección otorga la buena pro, mediante su publicación en el SEACE, incluyendo el cuadro comparativo y las actas debidamente motivadas de los resultados de la admisión, no admisión, evaluación, calificación, descalificación y el otorgamiento de la buena pro.

#### 1.14. CONSENTIMIENTO DE LA BUENA PRO

Cuando se hayan presentado dos (2) o más ofertas, el consentimiento de la buena pro se produce a los ocho (8) días hábiles siguientes de la notificación de su otorgamiento, sin que los postores hayan ejercido el derecho de interponer el recurso de apelación.

En caso que se haya presentado una sola oferta, el consentimiento de la buena pro se produce el mismo día de la notificación de su otorgamiento.

El consentimiento del otorgamiento de la buena pro se publica en el SEACE al día hábil siguiente de producido.

**Importante**

*Una vez consentido el otorgamiento de la buena pro, el órgano encargado de las contrataciones o el órgano de la Entidad al que se haya asignado tal función realiza la verificación de la oferta presentada por el postor ganador de la buena pro conforme lo establecido en el numeral 64.6 del artículo 64 del Reglamento.*

**CAPÍTULO II**  
**SOLUCIÓN DE CONTROVERSIAS DURANTE EL PROCEDIMIENTO DE SELECCIÓN**

**2.1. RECURSO DE APELACIÓN**

A través del recurso de apelación se pueden impugnar los actos dictados durante el desarrollo del procedimiento de selección hasta antes del perfeccionamiento del contrato.

El recurso de apelación se presenta ante y es resuelto por el Tribunal de Contrataciones del Estado.

Los actos que declaren la nulidad de oficio, la cancelación del procedimiento de selección y otros actos emitidos por el Titular de la Entidad que afecten la continuidad de este, se impugnan ante el Tribunal de Contrataciones del Estado.

**Importante**

- *Una vez otorgada la buena pro, el comité de selección, está en la obligación de permitir el acceso de los participantes y postores al expediente de contratación, salvo la información calificada como secreta, confidencial o reservada por la normativa de la materia, a más tardar dentro del día siguiente de haberse solicitado por escrito.*

*Luego de otorgada la buena pro no se da a conocer las ofertas cuyos requisitos de calificación no fueron analizados y revisados por el comité de selección.*

- *A efectos de recoger la información de su interés, los postores pueden valerse de distintos medios, tales como: (i) la lectura y/o toma de apuntes, (ii) la captura y almacenamiento de imágenes, e incluso (iii) pueden solicitar copia de la documentación obrante en el expediente, siendo que, en este último caso, la Entidad deberá entregar dicha documentación en el menor tiempo posible, previo pago por tal concepto.*
- *El recurso de apelación se presenta ante la Mesa de Partes del Tribunal o ante las oficinas desconcentradas del OSCE.*

**2.2. PLAZOS DE INTERPOSICIÓN DEL RECURSO DE APELACIÓN**

La apelación contra el otorgamiento de la buena pro o contra los actos dictados con anterioridad a ella se interpone dentro de los ocho (8) días hábiles siguientes de haberse notificado el otorgamiento de la buena pro.

La apelación contra los actos dictados con posterioridad al otorgamiento de la buena pro, contra la declaración de nulidad, cancelación y declaratoria de desierto del procedimiento, se interpone dentro de los ocho (8) días hábiles siguientes de haberse tomado conocimiento del acto que se desea impugnar.



### CAPÍTULO III DEL CONTRATO

#### 3.1. PERFECCIONAMIENTO DEL CONTRATO

Los plazos y el procedimiento para perfeccionar el contrato se realiza conforme a lo indicado en el artículo 141 del Reglamento.

Para perfeccionar el contrato, el postor ganador de la buena pro debe presentar los documentos señalados en los artículos 139 y 175 del Reglamento, así como los previstos en la sección específica de las bases.

#### 3.2. GARANTÍAS

Las garantías que deben otorgar los postores y/o contratistas, según corresponda, son las de fiel cumplimiento del contrato y por los adelantos.

##### 3.2.1. GARANTÍA DE FIEL CUMPLIMIENTO

Como requisito indispensable para perfeccionar el contrato, el postor ganador debe entregar a la Entidad la garantía de fiel cumplimiento del mismo por una suma equivalente al diez por ciento (10%) del monto del contrato original. Esta se mantiene vigente hasta el consentimiento de la liquidación final.

##### 3.2.2. GARANTÍA DE FIEL CUMPLIMIENTO POR PRESTACIONES ACCESORIAS

En las contrataciones que conllevan la ejecución de prestaciones accesorias, tales como mantenimiento, reparación o actividades afines, se otorga una garantía adicional por una suma equivalente al diez por ciento (10%) del monto del contrato de la prestación accesorio, la misma que debe ser renovada periódicamente hasta el cumplimiento total de las obligaciones garantizadas.

##### 3.2.3. GARANTÍA POR ADELANTO

En caso se haya previsto en la sección específica de las bases la entrega de adelantos, el contratista debe presentar una garantía emitida por idéntico monto conforme a lo estipulado en el artículo 153 del Reglamento.

#### 3.3. REQUISITOS DE LAS GARANTÍAS

Las garantías que se presenten deben ser incondicionales, solidarias, irrevocables y de realización automática en el país, al solo requerimiento de la Entidad. Asimismo, deben ser emitidas por empresas que se encuentren bajo la supervisión directa de la Superintendencia de Banca, Seguros y Administradoras Privadas de Fondos de Pensiones y que cuenten con clasificación de riesgo B o superior. Asimismo, deben estar autorizadas para emitir garantías; o estar consideradas en la última lista de bancos extranjeros de primera categoría que periódicamente publica el Banco Central de Reserva del Perú.

Importante

Corresponde a la Entidad verificar que las garantías presentadas por el postor ganador de la buena pro y/o contratista cumplan con los requisitos y condiciones necesarios para su aceptación y eventual ejecución; sin perjuicio de la determinación de las responsabilidades funcionales que correspondan.

#### **Advertencia**

Los funcionarios de las Entidades no deben aceptar garantías emitidas bajo condiciones distintas a las establecidas en el presente numeral, debiendo tener en cuenta lo siguiente:

1. La clasificadora de riesgo que asigna la clasificación a la empresa que emite la garantía debe encontrarse listada en el portal web de la SBS (<http://www.sbs.gob.pe/sistema-financiero/clasificadoras-de-riesgo>).

2. Se debe identificar en la página web de la clasificadora de riesgo respectiva, cuál es la clasificación vigente de la empresa que emite la garantía, considerando la vigencia a la fecha de emisión de la garantía.

3. Para fines de lo establecido en el artículo 148 del Reglamento, la clasificación de riesgo B, incluye las clasificaciones B+ y B.

4. Si la empresa que otorga la garantía cuenta con más de una clasificación de riesgo emitida por distintas empresas listadas en el portal web de la SBS, bastará que en una de ellas cumpla con la clasificación mínima establecida en el Reglamento.

En caso exista alguna duda sobre la clasificación de riesgo asignada a la empresa emisora de la garantía, se deberá consultar a la clasificadora de riesgos respectiva.

De otro lado, además de cumplir con el requisito referido a la clasificación de riesgo, a efectos de verificar si la empresa emisora se encuentra autorizada por la SBS para emitir garantías, debe revisarse el portal web de dicha Entidad (<http://www.sbs.gob.pe/sistema-financiero/relacion-de-empresas-que-se-encuentran-autorizadas-a-emitir-cartas-fianza>).

Los funcionarios competentes deben verificar la autenticidad de la garantía a través de los mecanismos establecidos (consulta web, teléfono u otros) por la empresa emisora.

#### **3.4. EJECUCIÓN DE GARANTÍAS**

La Entidad puede solicitar la ejecución de las garantías conforme a los supuestos contemplados en el artículo 155 del Reglamento.

#### **3.5. ADELANTOS**

La Entidad puede establecer la entrega de adelantos directos y adelantos para materiales o insumos, de conformidad con el artículo 180 del Reglamento, siempre que ello haya sido previsto en la sección específica de las bases.

Asimismo, la Entidad puede establecer la obligación de constituir un fideicomiso para el manejo de los recursos que el contratista reciba a título de adelanto, de acuerdo al procedimiento, plazos y requisitos señalados en los artículos 184 y 185 del Reglamento.

#### **3.6. VALORIZACIONES**

Las valorizaciones son la cuantificación económica de un avance físico en la ejecución de la obra, realizada en un período determinado, tienen el carácter de pagos a cuenta y son elaboradas el último día de cada período previsto en la sección específica de las bases, por el inspector o supervisor, según corresponda y el contratista.

En caso se haya suscrito contrato con un consorcio, el pago de las valorizaciones se realizará a quien se indique en el contrato de consorcio.

**Advertencia**

*En caso de retraso en los pagos a cuenta o pago final por parte de la Entidad, salvo que se deba a caso fortuito o fuerza mayor, esta reconoce al contratista los intereses legales correspondientes, de conformidad con el artículo 39 de la Ley y los artículos 1244, 1245 y 1246 del Código Civil, debiendo repetir contra los responsables de la demora injustificada.*

**3.7. REAJUSTES**

Los reajustes se calculan conforme lo indicado en el numeral 38.3 del artículo 38 y el artículo 195 del Reglamento.

**Importante**

*Tanto la elaboración como la aplicación de las fórmulas polinómicas se sujetan a lo dispuesto en el Decreto Supremo N° 011-79-VC y sus modificatorias, ampliatorias y complementarias.*

**3.8. PENALIDADES**

**3.12.1. PENALIDAD POR MORA EN LA EJECUCIÓN DE LA PRESTACIÓN**

En caso de retraso injustificado del contratista en la ejecución de las prestaciones objeto del contrato, la Entidad le aplica automáticamente una penalidad por mora por cada día de atraso, de conformidad con el artículo 162 del Reglamento.

**3.12.2. OTRAS PENALIDADES**

La Entidad puede establecer penalidades distintas a la mencionada en el numeral precedente, según lo previsto en el artículo 163 del Reglamento y lo indicado en la sección específica de las bases.

Estos dos tipos de penalidades se calculan en forma independiente y pueden alcanzar cada una un monto máximo equivalente al diez por ciento (10%) del monto del contrato vigente, o de ser el caso, del ítem que debió ejecutarse.

**3.9. INCUMPLIMIENTO DEL CONTRATO**

Las causales para la resolución del contrato, serán aplicadas de conformidad con el artículo 36 de la Ley y 164 del Reglamento.

**3.10. DISPOSICIONES FINALES**

Todos los demás aspectos del presente procedimiento no contemplados en las bases se regirán supletoriamente por la Ley y su Reglamento, así como por las disposiciones legales vigentes.

## **SECCIÓN ESPECÍFICA**

### **CONDICIONES ESPECIALES DEL PROCEDIMIENTO DE SELECCIÓN**

(EN ESTA SECCIÓN LA ENTIDAD DEBERÁ COMPLETAR LA INFORMACIÓN EXIGIDA, DE ACUERDO A LAS INSTRUCCIONES INDICADAS)



## CAPÍTULO I GENERALIDADES

### 1.1. ENTIDAD CONVOCANTE

Nombre : PROGRAMA NACIONAL DE INVERSIONES EN SALUD  
RUC N° : 20601765226  
Domicilio legal : AV. FAUSTINO SANCHEZ CARRION N 465 (PISO 13),  
MAGDALENA DEL MAR – LIMA  
Teléfono : 611-8181  
Correo electrónico : rseverino@pronis.gob.pe

### 1.2. OBJETO DE LA CONVOCATORIA

El presente procedimiento de selección tiene por objeto la contratación de la **EJECUCIÓN DEL SALDO DE OBRA: “MEJORAMIENTO Y AMPLIACIÓN DE LOS SERVICIOS DE SALUD DEL HOSPITAL QUILLABAMBA, DISTRITO SANTA ANA, PROVINCIA LA CONVENCIÓN Y DEPARTAMENTO DE CUSCO”** – SNIP 268462, CUI N° 2183907

### 1.3. VALOR REFERENCIAL<sup>3</sup>

El valor referencial asciende a **S/ 93,096,216.72** (Noventa y Tres Millones Noventa y Seis Mil Doscientos Dieciséis con 72/100 Soles), incluidos los impuestos de Ley y cualquier otro concepto que incida en el costo total de la ejecución de la obra. El valor referencial ha sido calculado al mes de **JULIO 2021**.

Valor Referencial (VR) S/	Valor Referencial (VR) Sin IGV S/	Límites <sup>4</sup>			
		Inferior S/		Superior S/	
		Con IGV	Sin IGV	Con IGV	Sin IGV
93,096,216.72	78,895,098.92	83,786,595.05	71,005,589.03	102,405,838.39	86,784,608.81

#### Importante

*El precio de las ofertas no puede exceder los límites del valor referencial de conformidad con el numeral 28.2 del artículo 28 de la Ley.*

### 1.4. EXPEDIENTE DE CONTRATACIÓN

Documento y fecha de aprobación del expediente de contratación

Formato de Aprobación de Expediente N° 220-2021-PRONIS-UAF, de fecha 17.11.2021

Documento y fecha de aprobación del expediente técnico

Resolución Jefatural N° 002-2020-PRONIS-UED de fecha 30.09.2021

<sup>3</sup> El monto del valor referencial indicado en esta sección de las bases no debe diferir del monto del valor referencial consignado en la ficha del procedimiento en el SEACE. No obstante, de existir contradicción entre estos montos, primará el monto del valor referencial indicado en las bases aprobadas.

<sup>4</sup> De acuerdo a lo señalado en el artículo 48 del Reglamento, estos límites se calculan considerando dos (2) decimales. Para ello, si el límite inferior tiene más de dos (2) decimales, se aumenta en un dígito el valor del segundo decimal; en el caso del límite superior, se considera el valor del segundo decimal sin efectuar el redondeo.

Documento y fecha de actualización del expediente técnico, de corresponder

Resolución de Coordinación General N° 247-2021-PRONIS-CG de fecha 27.08.2021

Fe de Erratas, Resolución de Coordinación General N° 247-2021-PRONIS-CG de fecha 27.08.2021

Tipo y número del procedimiento de selección que se convocó para la elaboración del expediente técnico, de corresponder

Elaborado por la Entidad (In House)

### 1.5. FUENTE DE FINANCIAMIENTO

Recursos Ordinarios

#### Importante

*La fuente de financiamiento debe corresponder a aquella prevista en la Ley de Equilibrio Financiero del Presupuesto del Sector Público del año fiscal en el cual se convoca el procedimiento de selección.*

### 1.6. SISTEMA DE CONTRATACIÓN

El presente procedimiento se rige por el sistema de, A SUMA ALZADA, de acuerdo con lo establecido en el expediente de contratación respectivo.

### 1.7. MODALIDAD DE EJECUCIÓN

NO APLICA

### 1.8. ALCANCES DEL REQUERIMIENTO

El alcance de la ejecución de la obra está definido en el Capítulo III de la presente sección de las bases.

### 1.9. PLAZO DE EJECUCIÓN DE LA OBRA

El plazo de ejecución de la obra materia de la presente convocatoria, es de **Quinientos Diez (510) días calendario**, en concordancia con lo establecido en el expediente de contratación y en el expediente técnico de obra.

### 1.10. COSTO DE REPRODUCCIÓN Y ENTREGA DE BASES Y DEL EXPEDIENTE TÉCNICO DE LA OBRA

Los participantes registrados tienen el derecho a recabar las bases y el expediente técnico de la obra en versión impresa o digital, según su elección, para cuyo efecto deben:

Pagar en : Caja de la Entidad, Av. Faustino Sánchez Carrión 465 - Piso 15  
Magdalena del Mar.

Recoger en : Sub Unidad de Logística de la Entidad.

Costo de bases : Impresa: S/ 10.00 Soles

Costo del expediente técnico : Impreso: S/ 4,500.00 Soles  
Digital: S/ 10.00 Soles.

Las bases y el expediente técnico se entregan inmediatamente después de realizado el pago correspondiente. Excepcionalmente, el expediente técnico en versión impresa puede ser entregado dentro del plazo máximo de un (1) día hábil de efectuado el pago.

#### Importante

- La Entidad debe entregar una constancia o formulario de cargos en donde consta que el participante recibió el expediente técnico completo. Dicha constancia o formulario debe incluir un índice del contenido del expediente técnico y número de folios correspondientes.
- El costo de entrega del ejemplar de las bases y del expediente técnico, no puede exceder el costo de su reproducción.

#### Advertencia

Las Entidades deben cautelar bajo responsabilidad que la versión impresa y digital del expediente técnico correspondan a la versión original del expediente técnico aprobado.

### 1.11. ACCESO VIRTUAL AL EXPEDIENTE TÉCNICO DE LA OBRA

El expediente técnico de la obra en versión digital se encuentra publicado en el SEACE, obligatoriamente, desde la fecha de la convocatoria del presente procedimiento de selección.

Adicionalmente, el expediente técnico se encuentra publicado en el siguiente link, el cual es de acceso libre y gratuito:

<https://intranet.pronis.gob.pe/Publicaciones/QUILLABAMBA.zip>

### 1.12. BASE LEGAL

- Ley N° 31084 Ley de Presupuesto del Sector Público para el año fiscal 2021.
- Ley N° 31085 Ley de Equilibrio Financiero del Presupuesto del Sector Público para el año fiscal 2021
- Ley N° 30225, Ley de Contrataciones del Estado.
- Decreto Supremo N° 344-2018-EF, que aprueba el Reglamento de la Ley N° 30225, modificado, mediante Decreto Supremo N° 377-2019-EF
- Directivas vigentes del OSCE.
- Decreto Supremo N° 103-2020-EF, Decreto Supremo que establece disposiciones reglamentarias para la tramitación de los procedimientos de selección que se reinicien en el marco del Texto Único Ordenado de la Ley N° 30225.
- Ley N° 27444, Ley del Procedimiento Administrativo General.
- Ley N° 27806, Ley de Transparencia y de Acceso a la Información Pública.
- Decreto Supremo N° 013-2013-PRODUCE - Texto Único Ordenado de la Ley de Impulso al Desarrollo Productivo y al Crecimiento Empresarial.
- Ley 29946 Ley de Contrato de Seguro, las normas de aplicación supletoria y las disposiciones de la superintendencia de Banca y Seguros y AFP
- Ley N° 26702 Ley general del Sistema Financiero y del Sistema de Seguros y Orgánica de la Superintendencia de Banca y Seguros.
- Ley N° 26842, Ley General de Salud, modificada por Ley N° 29889.
- Decreto Legislativo N° 1161, Ley de Organización y Funciones del Ministerio de Salud.
- Decreto Supremo N° 035-2014-SA, del 27 de noviembre del 2014, mediante el cual se crea el Programa Nacional de Inversiones en Salud.
- Decreto Supremo N° 011-79-VC.
- Decreto de Urgencia N° 063-2021 "Decreto de Urgencia que establece medidas extraordinarias complementarias, durante el año fiscal 2021, para promover la Dinamización de las Inversiones en el marco de la reactivación económica y la ejecución del gasto público; así como asegurar la continuidad de los procesos de contratación en el marco del Sistema Nacional de Abastecimiento y dicta otras disposiciones"
- Código Civil.

Las referidas normas incluyen sus respectivas modificaciones, de ser el caso.

## CAPÍTULO II DEL PROCEDIMIENTO DE SELECCIÓN

### 2.1. CALENDARIO DEL PROCEDIMIENTO DE SELECCIÓN

Según el cronograma de la ficha de selección de la convocatoria publicada en el SEACE.

#### Importante

*De conformidad con la vigesimosegunda Disposición Complementaria Final del Reglamento, en caso la Entidad (Ministerios y sus organismos públicos, programas o proyectos adscritos) haya difundido el requerimiento a través del SEACE siguiendo el procedimiento establecido en dicha disposición, no procede formular consultas u observaciones al requerimiento.*

### 2.2. CONTENIDO DE LAS OFERTAS

La oferta contendrá, además de un índice de documentos<sup>5</sup>, la siguiente documentación:

#### 2.2.1. Documentación de presentación obligatoria

##### 2.2.1.1. Documentos para la admisión de la oferta

- Declaración jurada de datos del postor. (**Anexo N° 1**)
- Documento que acredite la representación de quien suscribe la oferta.

En caso de persona jurídica, copia del certificado de vigencia de poder del representante legal, apoderado o mandatario designado para tal efecto.

En caso de persona natural, copia del documento nacional de identidad o documento análogo, o del certificado de vigencia de poder otorgado por persona natural, del apoderado o mandatario, según corresponda.

El certificado de vigencia de poder expedido por registros públicos no debe tener una antigüedad mayor de **treinta (30) días calendario** a la presentación de ofertas, computada desde la fecha de emisión.

En el caso de consorcios, este documento debe ser presentado por cada uno de los integrantes del consorcio que suscriba la promesa de consorcio, según corresponda.

#### Advertencia

*De acuerdo con el artículo 4 del Decreto Legislativo N° 1246, las Entidades están prohibidas de exigir a los administrados o usuarios la información que puedan obtener directamente mediante la interoperabilidad a que se refieren los artículos 2 y 3 de dicho Decreto Legislativo. En esa medida, si la Entidad es usuaria de la Plataforma de Interoperabilidad del Estado – PIDE<sup>6</sup> y siempre que el servicio web se encuentre activo en el Catálogo de Servicios de dicha plataforma, no corresponderá exigir el certificado de vigencia de poder y/o documento nacional de identidad.*

<sup>5</sup> La omisión del índice no determina la no admisión de la oferta.

<sup>6</sup> Para mayor información de las Entidades usuarias y del Catálogo de Servicios de la Plataforma de Interoperabilidad del Estado – PIDE ingresar al siguiente enlace <https://www.gobiernodigital.gob.pe/interoperabilidad/>

- c) Declaración jurada de acuerdo con el literal b) del artículo 52 del Reglamento. **(Anexo N° 2)**
- d) Declaración jurada de cumplimiento del Expediente Técnico, según el numeral 3.1 del Capítulo III de la presente sección. **(Anexo N° 3)**
- e) Declaración jurada de plazo de ejecución de la obra. **(Anexo N° 4)**
- f) Promesa de consorcio con firmas legalizadas, de ser el caso, en la que se consigne los integrantes, el representante común, el domicilio común y las obligaciones a las que se compromete cada uno de los integrantes del consorcio, así como el porcentaje equivalente a dichas obligaciones. **(Anexo N° 5)**

**De conformidad con el numeral 49.5 del artículo 49 del Reglamento, se determina que el número máximo de consorciados es de dos (2) integrantes.**

- g) El precio de la oferta en SOLES y:

- ✓ El desagregado de partidas, cuando el procedimiento se haya convocado a suma alzada.

Asimismo, la oferta incluye el monto de la prestación accesorio, cuando corresponda. **(Anexo N° 6)**

El precio total de la oferta y los subtotales que lo componen deben ser expresados con dos (2) decimales. Los precios unitarios pueden ser expresados con más de dos (2) decimales.

**Importante**

- *El comité de selección no puede incorporar documentos adicionales para la admisión de la oferta a los establecidos en este acápite.*
- *El análisis de precios unitarios y el detalle de los gastos generales fijos y variables de la oferta se presentan para el perfeccionamiento del contrato.*
- *El comité de selección declara no admitidas las ofertas que no se encuentren dentro de los límites del valor referencial previstos en el numeral 28.2 del artículo 28 de la Ley. Asimismo, verifica la presentación de los documentos requeridos. De no cumplir con lo requerido, la oferta se considera no admitida.*

**2.2.1.2. Documentos para acreditar los requisitos de calificación**

Incorporar en la oferta los documentos que acreditan los “**Requisitos de Calificación**” que se detallan en el numeral 3.2 del Capítulo III de la presente sección de las bases.

**2.2.2. Documentación de presentación facultativa:**

- a) Incorporar en la oferta los documentos que acreditan los “**Factores de Evaluación**” establecidos en el Capítulo IV de la presente sección de las bases, a efectos de obtener el puntaje previsto en dicho Capítulo para cada factor.

**Advertencia**

*El comité de selección no podrá exigir al postor la presentación de documentos que no hayan sido indicados en los acápite "Documentos para la admisión de la oferta", "Requisitos de calificación" y "Factores de evaluación".*

**2.3. REQUISITOS PARA PERFECCIONAR EL CONTRATO**

El postor ganador de la buena pro debe presentar los siguientes documentos para perfeccionar el contrato:

- a) Garantía de fiel cumplimiento del contrato. Carta Fianza<sup>7</sup>
- b) Contrato de consorcio con firmas legalizadas ante Notario de cada uno de los integrantes, de ser el caso.
- c) Código de cuenta interbancaria (CCI) o, en el caso de proveedores no domiciliados, el número de su cuenta bancaria y la entidad bancaria en el exterior.
- d) Copia de la vigencia del poder del representante legal de la empresa que acredite que cuenta con facultades para perfeccionar el contrato, cuando corresponda.
- e) Copia de DNI del postor en caso de persona natural, o de su representante legal en caso de persona jurídica.

**Advertencia**

*De acuerdo con el artículo 4 del Decreto Legislativo N° 1246, las Entidades están prohibidas de exigir a los administrados o usuarios la información que puedan obtener directamente mediante la interoperabilidad a que se refieren los artículos 2 y 3 de dicho Decreto Legislativo. En esa medida, si la Entidad es usuaria de la Plataforma de Interoperabilidad del Estado – PIDE<sup>8</sup> y siempre que el servicio web se encuentre activo en el Catálogo de Servicios de dicha plataforma, no corresponderá exigir los documentos previstos en los literales e) y f).*

- f) Domicilio y correo electrónico para efectos de la notificación durante la ejecución del contrato.
- g) Constancia de capacidad libre de contratación expedida por el RNP<sup>9</sup>.
- h) Programa de Ejecución de Obra (CPM) el cual presenta la ruta crítica y el calendario de avance de obra valorizado.
- i) Calendario de adquisición de materiales o insumos necesarios para la ejecución de obra, en concordancia con el calendario de avance de obra valorizado. Este calendario se actualiza con cada ampliación de plazo otorgada, en concordancia con el calendario de avance de obra valorizado vigente.
- j) Memoria en la que se señalen las consideraciones que se han tomado en cuenta para la elaboración de los documentos indicados en los literales h) e i).
- k) Análisis de precios unitarios de las partidas y detalle de los gastos generales fijos y variables de la oferta, en caso de obras sujetas a precios unitarios<sup>10</sup>.
- l) Desagregado por partidas que dio origen a la oferta, en caso que el postor ganador haya aceptado la reducción de su oferta, en caso de obras a suma alzada.

<sup>7</sup> De Conformidad con lo señalado en el Artículo 8 del Decreto de Urgencia N° 063-2021, el postor adjudicado puede tener la facultad de optar como medio alternativo a la obligación de presentar las garantías de fiel cumplimiento y de fiel cumplimiento por prestaciones accesorias, por la retención del monto total de la garantía correspondiente.

<sup>8</sup> Para mayor información de las Entidades usuarias y del Catálogo de Servicios de la Plataforma de Interoperabilidad del Estado – PIDE ingresar al siguiente enlace <https://www.gobiernodigital.gob.pe/interoperabilidad/>

<sup>9</sup> Este requisito no aplica para procedimientos de contratación directa por la causal de carácter de secreto, secreto militar o por razones de orden interno.

<sup>10</sup> La Entidad puede requerir este documento en caso de obras a suma alzada.

- m) Copia de documentos que sustentan la propiedad, la posesión, el compromiso de compra venta o alquiler u otro documento que acredite la disponibilidad del requisito de calificación equipamiento estratégico. En el caso que el postor ganador sea un consorcio los documentos de acreditación de este requisito pueden estar a nombre del consorcio o de uno de sus integrantes.
- n) Copia de los diplomas que acrediten la formación académica requerida del plantel profesional clave, en caso que el grado o título profesional requerido no se encuentre publicado en el Registro Nacional de Grados Académicos y Títulos Profesionales a cargo de la de la Superintendencia Nacional de Educación Superior Universitaria – SUNEDU<sup>11</sup>.
- o) Copia de (i) contratos y su respectiva conformidad o (ii) constancias o (iii) certificados o (iv) cualquier otra documentación que, de manera fehaciente demuestre la experiencia del personal que conforma el plantel profesional clave.

#### Importante

- *La Entidad debe aceptar las diferentes denominaciones utilizadas para acreditar la carrera profesional requerida, aun cuando no coincida literalmente con aquella prevista en los requisitos de calificación (por ejemplo Ingeniería Ambiental, Ingeniería en Gestión Ambiental, Ingeniería y Gestión Ambiental u otras denominaciones).*
- *Los documentos que acreditan la experiencia del personal deben incluir como mínimo los nombres y apellidos del profesional, el cargo desempeñado, el plazo de la prestación indicando el día, mes y año de inicio y culminación, el nombre de la Entidad u organización que emite el documento, la fecha de emisión y nombres y apellidos de quien suscribe el documento.*

*En caso estos documentos establezcan el plazo de la experiencia adquirida por el profesional en meses sin especificar los días la Entidad debe considerar el mes completo.*

*De presentarse experiencia ejecutada paralelamente (traslape), para el cómputo del tiempo de dicha experiencia sólo se considerará una vez el periodo traslapado. No obstante, de presentarse periodos traslapados en el residente de obra, no se considera ninguna de las experiencias acreditadas, salvo la ejecución de obras por paquete.*

*Se considerará aquella experiencia que no tenga una antigüedad mayor a veinticinco (25) años anteriores a la fecha de la presentación de ofertas.*

*Asimismo, la Entidad debe valorar de manera integral los documentos presentados para acreditar dicha experiencia. En tal sentido, aun cuando en los documentos presentados la denominación del cargo o puesto no coincida literalmente con aquella prevista en los requisitos de calificación, se deberá validar la experiencia si las actividades que realizó el profesional corresponden con la función propia del cargo o puesto requerido.*

- *Cuando el postor ganador de la buena pro presenta como plantel profesional clave a profesionales que se encuentren prestando servicios como residente o supervisor en obras contratadas por la Entidad que no cuentan con recepción, procede otorgar plazo adicional para subsanar, conforme lo previsto en el literal a) del artículo 141 del Reglamento.*
- *En caso que el postor ganador de la buena pro sea un consorcio, las garantías que presente este para el perfeccionamiento del contrato, así como durante la ejecución contractual, de ser el caso, además de cumplir con las condiciones establecidas en el artículo 33 de la Ley y en el artículo 148 del Reglamento, deben consignar expresamente el nombre completo o la denominación o razón social de los integrantes del consorcio, en calidad de garantizados, de lo contrario no podrán ser aceptadas por las Entidades. No se cumple el requisito antes indicado si se consigna únicamente la denominación del consorcio, conforme lo dispuesto en la Directiva "Participación de Proveedores en Consorcio en las Contrataciones del Estado".*

<sup>11</sup> <https://enlinea.sunedu.gob.pe/>

**Importante**

- *Corresponde a la Entidad verificar que las garantías presentadas por el postor ganador de la buena pro cumplan con los requisitos y condiciones necesarios para su aceptación y eventual ejecución, sin perjuicio de la determinación de las responsabilidades funcionales que correspondan.*
- *De conformidad con el Reglamento Consular del Perú aprobado mediante Decreto Supremo N° 076-2005-RE para que los documentos públicos y privados extendidos en el exterior tengan validez en el Perú, deben estar legalizados por los funcionarios consulares peruanos y refrendados por el Ministerio de Relaciones Exteriores del Perú, salvo que se trate de documentos públicos emitidos en países que formen parte del Convenio de la Apostilla, en cuyo caso bastará con que estos cuenten con la Apostilla de la Haya<sup>12</sup>.*
- *La Entidad no puede exigir documentación o información adicional a la consignada en el presente numeral para el perfeccionamiento del contrato.*

## 2.4. PERFECCIONAMIENTO DEL CONTRATO

El contrato se perfecciona con la suscripción del documento que lo contiene. Para dicho efecto el postor ganador de la buena pro, dentro del plazo previsto en el artículo 141 del Reglamento, debe presentar la documentación requerida en Mesa de Partes del Programa Nacional de Inversiones en Salud, Sito en Av. Faustino Sánchez Carrión N° 465 (Piso 15), dicha documentación debe de estar dirigida a la Sub unidad de Logística de la Unidad de Administración y Finanzas en el horario de 08:30 a 16:30 horas.

**Importante**

*En el caso de contratación de obras por paquete, se debe suscribir un contrato por cada obra incluida en el paquete.*

## 2.5. ADELANTOS<sup>13</sup>

### 2.5.1. ADELANTO DIRECTO

"La Entidad otorgará Un adelanto directo por el 10% del monto del contrato original.

El contratista debe solicitar formalmente el adelanto directo dentro de los ocho (8) días siguientes a la suscripción del contrato, adjuntando a su solicitud la garantía por adelantos<sup>14</sup> mediante carta fianza o póliza de caución y el comprobante de pago correspondiente. La Entidad debe entregar el monto solicitado dentro de los siete (7) días contados a partir del día siguiente de recibida la solicitud del contratista.

Vencido el plazo para solicitar el adelanto no procede la solicitud.

### 2.5.2. ADELANTO PARA MATERIALES O INSUMOS

<sup>12</sup> Según lo previsto en la Opinión N° 009-2016/DTN.

<sup>13</sup> Si la Entidad ha previsto la entrega de adelantos, debe prever el procedimiento para su entrega, conforme a lo previsto en los artículos 181 y 182 del Reglamento.

<sup>14</sup> De conformidad con el artículo 153 del Reglamento, esta garantía debe ser emitida por idéntico monto y un plazo mínimo de vigencia de tres (3) meses, renovable por un plazo idéntico hasta la amortización total del adelanto otorgado. Cuando el plazo de ejecución contractual sea menor a tres (3) meses, las garantías pueden ser emitidas con una vigencia menor, siempre que cubra la fecha prevista para la amortización total del adelanto otorgado.

"La Entidad otorgará adelantos para materiales o insumos hasta el 20% del monto del contrato original, conforme al calendario de adquisición de materiales o insumos presentado por el contratista.

La entrega de los adelantos se realizará en un plazo de ocho (8) días calendario previos a la fecha prevista en el calendario de adquisición de materiales o insumos para cada adquisición, con la finalidad que EL CONTRATISTA pueda disponer de los materiales o insumos en la oportunidad prevista en el calendario de avance de obra valorizado. Para tal efecto, EL CONTRATISTA debe solicitar la entrega del adelanto en un plazo de siete (7) días calendario anteriores al inicio del plazo antes mencionado, adjuntando a su solicitud la garantía por adelantos<sup>15</sup> mediante carta fianza o póliza de caución y el comprobante de pago respectivo".

## 2.6. VALORIZACIONES

El periodo de valorización será MENSUAL.

### Importante

*Cuando el periodo de valorización establecido por la Entidad sea el mensual, el plazo del pago de la valorización se regirá por lo dispuesto en el numeral 194.6 del artículo 194 del Reglamento. En cambio, si la Entidad prevé un periodo de valorización distinto al mensual, se debe establecer los plazos y procedimiento aplicables para la valorización, teniendo en consideración lo dispuesto en el numeral 194.5 del referido artículo, así como el plazo para el pago de las valorizaciones.*

## 2.7. PLAZO PARA EL PAGO DEL SALDO DE LA LIQUIDACIÓN DEL CONTRATO DE OBRA

La Entidad o el contratista, según corresponda, deben efectuar el pago del monto correspondiente al saldo de la liquidación del contrato de obra, en el plazo de treinta (30) días calendario, computados desde el día siguiente del consentimiento de la liquidación. Para tal efecto, la parte que solicita el pago debe presentar el comprobante de pago respectivo.

<sup>15</sup> De conformidad con el artículo 153 del Reglamento, esta garantía debe ser emitida por idéntico monto y un plazo mínimo de vigencia de tres (3) meses, renovable por un plazo idéntico hasta la amortización total del adelanto otorgado. Cuando el plazo de ejecución contractual sea menor a tres (3) meses, las garantías pueden ser emitidas con una vigencia menor, siempre que cubra la fecha prevista para la amortización total del adelanto otorgado.

### CAPÍTULO III REQUERIMIENTO

#### 3.1. EXPEDIENTE TÉCNICO E INFORMACIÓN COMPLEMENTARIA DEL EXPEDIENTE TÉCNICO



PERÚ

Ministerio  
de Salud

Viceministerio de Prestaciones  
Asesoramiento en Salud

Programa Nacional de  
Inversiones en Salud



BICENTENARIO  
PERÚ 2021

"Decenio de la Igualdad de Oportunidades para Mujeres y Hombres"  
"Año del Bicentenario del Perú: 200 años de Independencia"

#### REQUERIMIENTO

#### 3.1 EXPEDIENTE TÉCNICO E INFORMACIÓN COMPLEMENTARIA DEL EXPEDIENTE TÉCNICO

##### 3.1.1 CONSIDERACIONES GENERALES

##### 1. Denominación de la Contratación

EJECUCIÓN DE LA OBRA: SALDO DE OBRA "MEJORAMIENTO Y AMPLIACION DE LOS SERVICIOS DE SALUD DEL HOSPITAL QUILLABAMBA, DISTRITO SANTA ANA, PROVINCIA LA CONVENCION Y DEPARTAMENTO DE CUSCO -- SNIP 268462"

##### 2. Finalidad Pública

Contar con infraestructura adecuada para cubrir la demanda de servicios de salud de los habitantes de la localidad de Quillabamba, incrementar la cobertura de atención preventiva y especializada, reducir el número de referencias o migraciones de usuarios y disminuir las tasas de mortalidad en el ámbito de influencia del Hospital de Quillabamba.

El uso de los recursos financieros destinados a las contrataciones públicas permite a la Entidad atender las necesidades de la población del país, en tal sentido, la construcción de la Infraestructura de Salud de MEJORAMIENTO DE LOS SERVICIOS DE SALUD DEL HOSPITAL DE QUILLABAMBA, DISTRITO SANTA ANA, PROVINCIA LA CONVENCION Y, DEPARTAMENTO DE CUSCO, contribuye a mejorar la capacidad y calidad de atención en localidad de Quillabamba, por lo que es necesaria la construcción de los Servicios

- ☐ Establecimiento de Salud de Segundo Nivel de Atención II-1.
- ☐ Número de camas: 54 camas hospitalarias + 14 camas hospitalización pediátrica – 25 camas Gineco- Obstétricas – 05 camas para monitoreo de gestantes + 7 cunas para monitoreo de recién nacido: y cunas y 02 unidades salas de operaciones total 99 camas + 07 cunas e incubadoras
- ☐ Consultorios externos: 33.
- ☐ Salas de operaciones: 2
- ☐ Sala de parto normal. 1
- ☐ Sala de parto vertical: 1

##### 3 OBJETIVO

El objetivo del proyecto es el mejoramiento de la capacidad resolutoria de los servicios de salud del Establecimiento de Salud de Quillabamba, para brindar atención integral a la población local de Espinar y áreas de Influencia, con una propuesta arquitectónica coherente y satisfactoria, determinada en las Normas Técnicas del Ministerio de Salud (MINSA).



PERÚ

Ministerio de Salud

Ministerio de Salud

Programa Nacional de Inversiones en Salud



BICENTENARIO  
PERÚ 2021

"Decenio de la Igualdad de Oportunidades para Mujeres y Hombres"  
"Año del Bicentenario del Perú: 200 años de Independencia"

#### 4 Descripción del proyecto

Nombre de la obra	:	SALDO DE OBRA MEJORAMIENTO DE LOS SERVICIOS DE SALUD DEL HOSPITAL, EN LA LOCALIDAD DE QUILLABAMBA, DISTRITO SANTA ANA. PROVINCIA LA CONVENCIÓN Y DEPARTAMENTO DE CUSCO
Ubicación de la obra:	:	Av. Francisco Bolognesi S/N – QUILLABAMBA SANTA ANA
Provincia	:	LA CONVENCIÓN
Departamento	:	CUSCO
Región	:	CUSCO
Nombre del PIP o Inversión	:	
Código del PIP	:	268462
Nivel de los estudios de pre inversión	:	Perfil Aprobado
Fecha de declaración de viabilidad	:	23/09/2014
Expediente Técnico aprobado mediante	:	RCG N° 247-2021-PRONIS-CG
Fecha de aprobación	:	27-08-2021



#### 5 Descripción de la Obra

El proyecto de Mejoramiento de la Capacidad Resolutiva del Establecimiento de Salud Estratégico, corresponde al saldo de obra del MEJORAMIENTO Y AMPLIACION DE LOS SERVICIOS DE SALUD DEL HOSPITAL QUILLABAMBA, DISTRITO SANTA ANA, PROVINCIA LA CONVENCIÓN Y DEPARTAMENTO DE CUSCO:

##### 5.1. Área, Perímetro

PISO / NIVELES	NUEVA (Contractual)	AMPLIACIÓN (Saldo de Obra)	Área Total
SOTANO TECNICO			4,327.74 m2
PRIMER PISO	6,580.58 m2	150.55 m2	6,731.13 m2
SEGUNDO PISO	2,873.70 m2	801.04 m2	3,674.74 m2
TERCER PISO	2,754.00 m2		2,754.00 m2
CUARTO PISO	2,430.40 m2		2,430.40 m2
TECHOS	139.86 m2		139.86 m2
AREA TECHADA TOTAL			20,057.87 m2
AREA DEL TERRENO			20,000.00 m2
AREA LIBRE (66.34%)			13,268.87 m2

Av. Faustino Sánchez Carrión N° 465 Piso 13 – Magdalena del Mar  
Central Telefónica (511) 611-8181  
[www.pronis.gob.pe](http://www.pronis.gob.pe)



PERÚ

Ministerio  
de Salud

Programa Nacional de  
Inversiones en Salud

Programa Nacional de  
Inversiones en Salud



BICENTENARIO  
PERÚ 2021

*"Decenio de la Igualdad de Oportunidades para Mujeres y Hombres"*  
*"Año del Bicentenario del Perú: 200 años de Independencia"*

## 5.2 Linderos e Inscripción Registral

El terreno se encuentra inmerso en la ciudad de Quillabamba, hacia el extremo Nor-oeste de la ciudad, junto al valle del Río Vilcanota. La Av. Bolognesi es una de las avenidas principales que recorre la ciudad de nor-oeste a sur-este. El Jr. Gamarra es una vía aún no asfaltada, pero se encuentra en el trazado urbano, desembocando hacia el lado del valle. La punta del extremo norte del terreno colinda con propiedad de terceros.

El ingreso principal público, tanto peatonal como vehicular, el ingreso de ambulancias y a la zona de emergencias se da por la Av. Bolognesi, en ingresos separados. El primero conduce a un atrio frontal que lleva al Hall de ingreso principal del hospital.

El ingreso a Emergencias se encuentra conformado por dos ingresos: Un ingreso exclusivo para ambulancias, a un patio y estacionamiento de ambulancias que se encuentra frente al ingreso de emergencias. El otro ingreso es para pacientes de urgencias, con estacionamiento para automóviles, motocars y motos, que se encuentra próximo al ingreso a la zona de urgencias.

Un tercer ingreso por la Av. Bolognesi hacia el lado izquierdo, no muy alejado del acceso principal, conduce a un patio de estacionamiento público, que permitirá el acceso de pacientes y visitantes al hospital, así como a las instalaciones de Auditorio y otros de uso público para los casos de eventos que se pudieran realizar en horas fuera de atención asistencial. Por esa zona, la puerta peatonal servirá para el acceso del paciente diferenciado hacia los módulos de TBC y VIH.

El ingreso de servicios generales se ha propuesto por el Jr. Gamarra por razones de desnivel de terreno. La zona de servicios generales se encuentra ubicado hacia la zona posterior del conjunto, en una cota inferior, permitiendo así llegar directamente con los vehículos de servicio a esta zona.

Esta puerta de acceso vehicular también servirá para el ingreso de vehículos de personal, el cual tendrá una bolsa de estacionamiento para ellos.

Por este mismo frente se encuentra el acceso peatonal de personal y su control.

El lado izquierdo del terreno se encuentra colindando con terceros. No hay acceso desde este lado, se encuentran ubicadas ciertas instalaciones de servicio tales como la casa de fuerzas y el tanque de petróleo, y un patio de vehículos que sirve para el acceso a estos equipos.





Programa Nacional de  
Inversiones en Salud



BICENTENARIO  
PERÚ 2021

"Decenio de la Igualdad de Oportunidades para Mujeres y Hombres"  
"Año del Bicentenario del Perú: 200 años de Independencia"

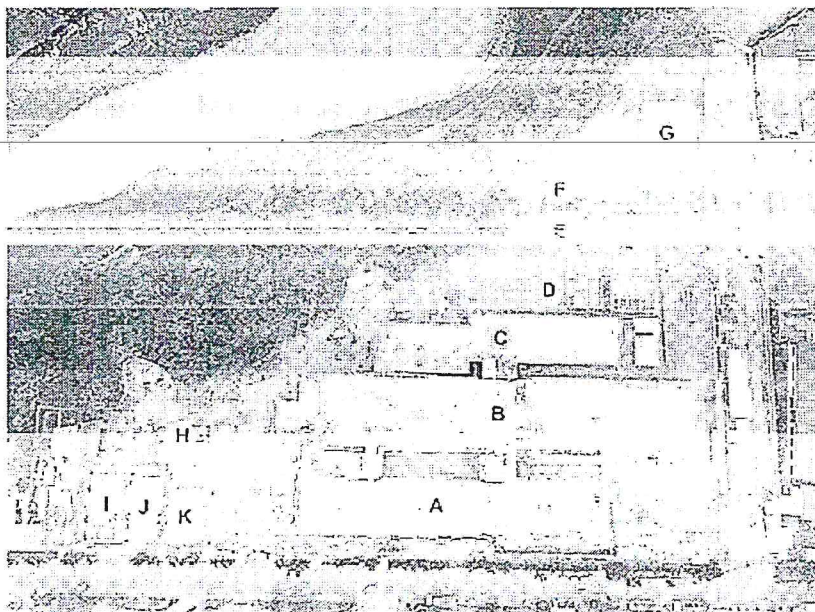

Las Unidades han sido distribuidas de la siguiente manera:

1P

- Admisión
- Emergencia
- Farmacia
- Diagnóstico por Imágenes
- Patología Clínica
- Consultas Externas y módulos diferenciados de VIH y TBC
- Rehabilitación
- Nutrición
- Lavandería
- Almacenes
- Talleres
- Servicios Generales
- Casa Materna
- Auditorio
- Cafetería
- Capellanía
- Vigilancia

2P

- Consulta Externa
- Gestión de la Información
- Centro Quirúrgico
- Centro Obstétrico
- UCI/UCIN Neonatal
- Esterilización
- Residencia Médica

3P

- Consultas Externas

Av. Faustino Sánchez Carrión N° 465 Piso 13 - Magdalena del Mar  
Central Telefónica (511) 611-8181  
[www.pronis.gob.pe](http://www.pronis.gob.pe)



PERÚ

Ministerio  
de Salud

Ministerio de Salud  
Autoridad Nacional de Promoción de la Salud

Programa Nacional de  
Inversiones en Salud



BICENTENARIO  
PERÚ 2021

"Decenio de la Igualdad de Oportunidades para Mujeres y Hombres"  
"Año del Bicentenario del Perú: 200 años de Independencia"

- Monitoreo de Gestantes con complicaciones
- Hospitalización gineco-obstetricia
- Hospitalización pediatría
- Monitoreo de recién nacidos
- Docencia

4P

- Administración
- Hospitalización adultos hombres y mujeres

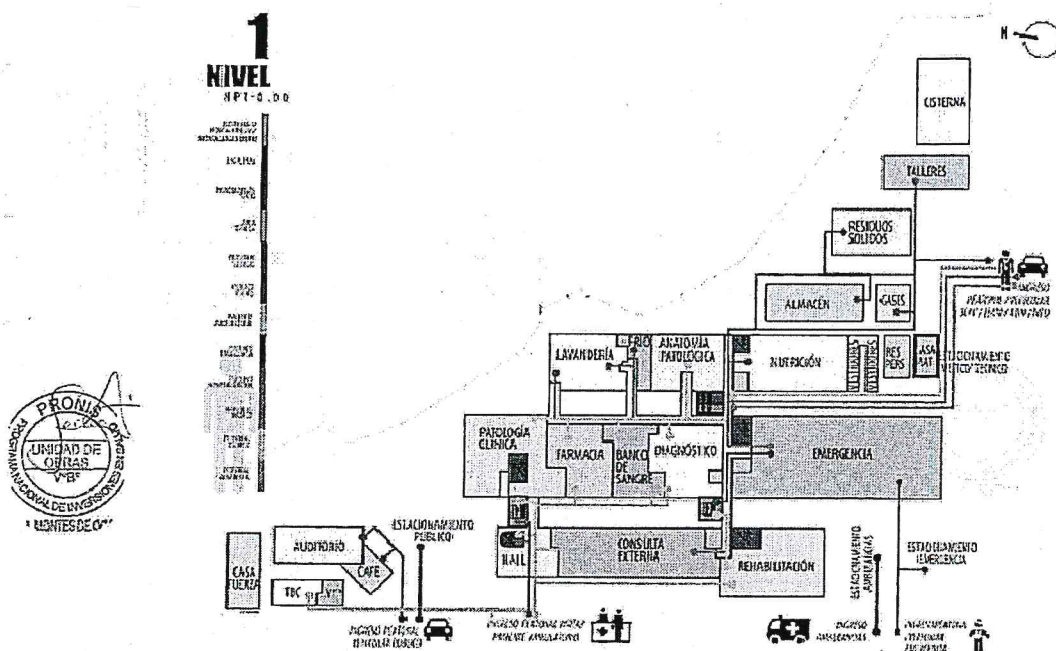

Av. Faustino Sánchez Carrión N° 465 Piso 13 – Magdalena del Mar  
Central Telefónica (511) 611-8181  
[www.pronis.eob.pe](http://www.pronis.eob.pe)



PERU

Ministerio de Salud

Programa Nacional de Inversiones en Salud



BICENTENARIO  
PERÚ 2021

"Decenio de la Igualdad de Oportunidades para Mujeres y Hombres"  
"Año del Bicentenario del Perú: 200 años de Independencia"

2  
NIVEL

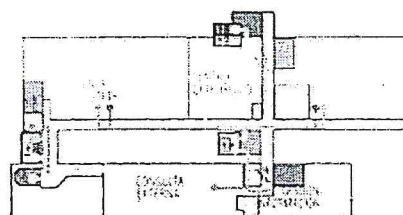

3  
NIVEL

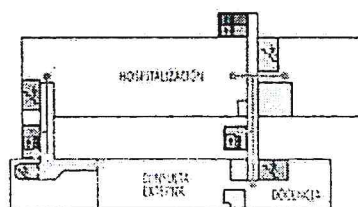

Av. Faustino Sánchez Carrión N° 465 Piso 13 – Magdalena del Mar  
Central Telefónica (511) 611-8181  
[www.pronis.gob.pe](http://www.pronis.gob.pe)



PERU

Ministerio  
de Salud

Ministerio de Salud  
Programa Nacional de Inversiones en Salud

Programa Nacional de  
Inversiones en Salud



BICENTENARIO  
PERÚ 2021

"Decenio de la Igualdad de Oportunidades para Mujeres y Hombres"  
"Año del Bicentenario del Perú: 200 años de Independencia"

**4**  
**NIVEL**  
NIVEL 4

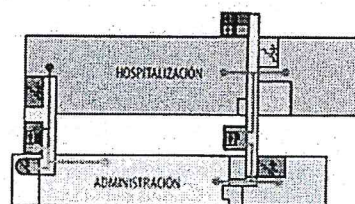
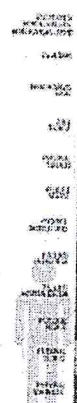

#### 6 SOBRE EL SALDO DE OBRA

La Unidad de Estudios Definitivos realizó dos inspecciones de constatación visual (en fechas 24 de enero del 2020 y 10 de junio del 2021) en el lugar de la ejecución de la obra con el propósito de constatar que el expediente emitido por la Unidad de Obras tuviera concordancia con la infraestructura existente ejecutada por el contratista; ante las variables encontradas más evidentes por levantamiento tradicional en las inspecciones visuales de los elementos componentes de las especialidades de ingeniería y arquitectura de la infraestructura del nuevo hospital, se complementó con un levantamiento en campo con escáner laser 3D dentro de la metodología BIM (siendo esta partida parte del expediente original).

El presente informe menciona el saldo, las deficiencias y mejoras que no fueron ejecutadas o que fueron subsanadas erróneamente, así como también mejoras por acuerdos con todos los actores implicados, para garantizar el funcionamiento adecuado del Establecimiento de Salud.

Después del análisis de campo, cuyo resultado se encuentra plasmado en el expediente técnico del saldo de obra, hasta la fecha la Unidad de Obras no emitió un expediente validado con la infraestructura existente, por tanto, el resultado producto de las inspecciones de campo redactadas en el expediente técnico y el presente informe, ejecutados por la Unidad de Estudios Definitivos, están realizados a modo referencial.



Programa Nacional de  
Inversiones en Salud



BICENTENARIO  
PERÚ 2021

"Decenio de la Igualdad de Oportunidades para Mujeres y Hombres"  
"Año del Bicentenario del Perú: 200 años de Independencia"

- Según Informe Legal N° 246-2019-MINSA-PRONIS/UAJ de fecha 13 de noviembre del 2019, donde se menciona los incumplimientos contractuales consorcio, se señala que, "el Consorcio no cumplió con sus obligaciones contractuales al no estar ejecutada la obra de acuerdo con el cronograma acelerado presentado, encontrando en la obra por haberse ejecutado el 30% del monto de la ejecución contratada".
- Según Memorial presentado ante la Ministra de Salud sobre solicitud de la paralización de la obra de la construcción del Hospital de Quinabamba, se menciona que, "el Contratista del consorcio Ejecutor Lima paralizó dicha construcción en el 45% de avance Físico y el 55% avance Financiero, habiéndose dado por terminando el contrato y habiendo ya transcurrido tres meses desde la paralización progresiva con abandono".
- Según Informe de Estado Situacional de la especialidad de arquitectura presentado por el Consorcio Supervisor Quillabamba con fecha 27 de noviembre mediante INFORME N°0159-2019/ARQYGG/CSQ, se realizan observaciones de la inadecuada instalación de las estructuras metálicas y placas de yeso de las tabiquerías de Drywall y que estas no cumplen con las especificaciones técnicas contractuales, estando instaladas de forma no técnica. También manifestó que esta supervisión no ha liberado ningún protocolo referente al colocado de placas de Drywall de yeso y se han realizado avances sin autorización.



**7 SALDO DE OBRA:**

Conformado por los Bloques A, B, C, D, E, F, G, H, I, J Y K con sus respectivos corredores rampas, ascensores y escaleras de circulación.

**8 SALDO (Partidas que no se ejecutaron o se ejecutaron parcialmente):**

- Instalación y Suministro de Muros y Tabiquería de albañilería
- Instalación y Suministro de Tarrajeos.
- Instalación y Suministro de Revestimientos.
- Instalación y Suministro de Cielorraso
- Instalación y Suministro de Contrapisos
- Instalación y Suministro de Pisos
- Instalación y Suministro de Sardineles.
- Instalación y Suministro de Veredas y Rampas
- Instalación y Suministro de Sobrepiso.
- Instalación y Suministro de Zócalos y Contrazócalo.
- Instalación y suministro de Cubiertas.
- Instalación y suministros de Puertas de madera.
- Instalación y suministros de Muebles de Melamine
- Instalación y suministros de Cubículos en SS.HH. con panel laminado.
- Instalación y suministros de Divisiones en urinarios con panel laminado.
- Instalación y suministros de Carpintería Metálica
- Instalación y suministros de Ventanas.

Av. Faustino Sánchez Carrión N° 465 Piso 13 – Magdalena del Mar  
Central Telefónica (511) 611-8181  
[www.pronis.gob.pe](http://www.pronis.gob.pe)



PERÚ

Ministerio  
de Salud

Organismo de Promoción e Inversión  
del Sector Salud

Programa Nacional de  
Inversiones en Salud



BICENTENARIO  
PERÚ 2021

"Decenio de la Igualdad de Oportunidades para Mujeres y Hombres"  
"Año del Bicentenario del Perú: 200 años de Independencia"

- Instalación y suministros de Celosías Metálicas.
- Instalación y suministros de Cerrajerías
- Instalación y suministros de Ventanas, Cristales y similares.
- Instalación y suministros de Pintura.
- Instalación y suministros de Protector de Esquina, Camillas y muros.
- Instalación y suministros de Sembrío de grass.

#### DEFICIENCIAS (Partidas mal ejecutadas y/o inconclusas)

- Como se muestra en las imágenes (N°1 y N°2) la instalación no se realizó adecuadamente y tampoco se culminó el montaje del mismo, por ello se recomienda el retiro de todas las tabiquerías de drywall existentes. Cuentan con deficiencias en el proceso constructivo de las tabiquerías de Drywall resistentes al fuego ya que los rieles no cuentan con amarres con las placas y no se colocaron de acuerdo a las especificaciones mencionadas en el plano A-101 "Plano de Detalles Interiores 1"



Imagen N°1- Fotografía en Obra

Imagen N°2- Fotografía en Obra



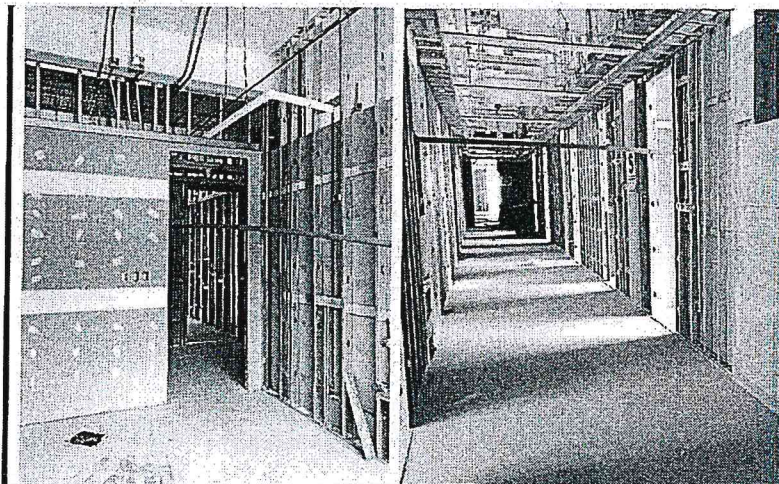
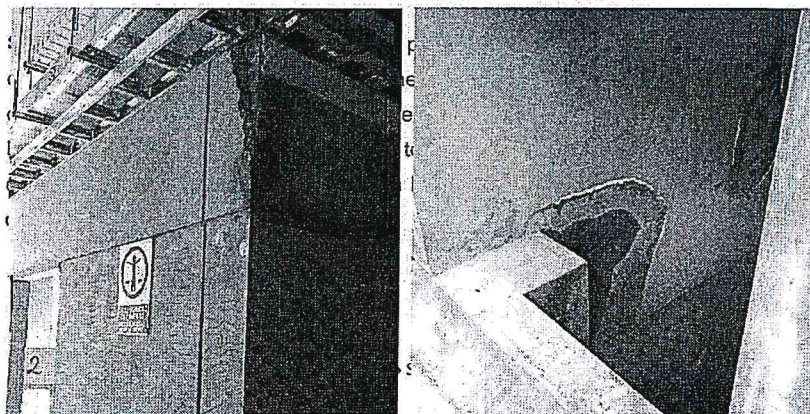

Ministerio de Salud

Programa Nacional de Inversiones en Salud



BICENTENARIO PERÚ 2021

"Decenio de la Igualdad de Oportunidades para Mujeres y Hombres"  
"Año del Bicentenario del Perú: 200 años de Independencia"

Imagen N°3- Fotografía en Obra

Imagen N°4- Fotografía en Obra

- Se sugiere el retiro de contrapisos en azoteas, debido a la afectación por la exposición directa de las constantes lluvias características de la zona. Del mismo modo, según lo indica el ítem A-104 de detalle de FALSO CIELO RASO (ver TELEROS 1 y Especificaciones Técnicas del expediente original, indican los acabados de impermeabilización que deben tener los techos, los cuales no cumplen con lo que indica en planos adjuntos los ambientes de cada Bloque del proyecto que deben contar con dicho cambio.

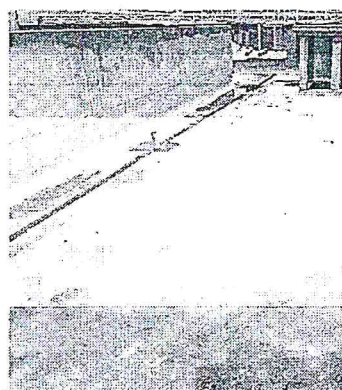
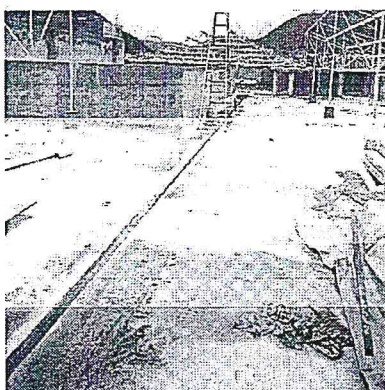

m

Imagen N°5- Fotografía en Obra

Imagen N°6- Fotografía en Obra

- Se recomienda el retiro del falso cielorraso en su totalidad, debido a su mala instalación como muestran las Imágenes N°7 y N°8. Así como también, no cumple con los espaciamientos definidos desde las láminas A-60 hasta A-101 de Falso cielo raso del expediente técnico original, donde se menciona que las distancias entre parantes es determinado por el Tipo de FCR y en ningún caso cumple con lo mencionado.



Imagen N°7- Fotografía en Obra

Imagen N°8- Fotografía en Obra

- Se sugiere el retiro de Pisos de concreto en bloque F, debido a la afectación por la exposición directa de las constantes lluvias características de la zona y el deterioro

Av. Faustino Sánchez Carrion N° 465 Piso 13 – Magdalena del Mar  
Central Telefónica (511) 611-8181  
[www.pronis.gob.pe](http://www.pronis.gob.pe)

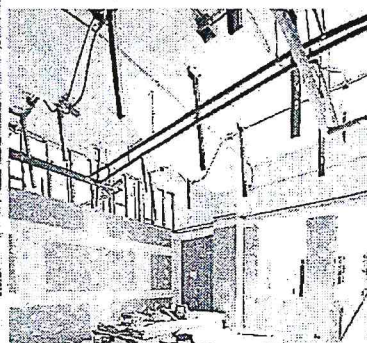

PERÚ

Ministerio  
de Salud

Ministerio de Transportes y Comunicaciones

Programa Nacional de  
Inversiones en Salud



BICENTENARIO  
PERÚ 2021

"Decenio de la Igualdad de Oportunidades para Mujeres y Hombres"  
"Año del Bicentenario del Perú: 200 años de Independencia"

por fisuras en un 50%. Del mismo modo, según Especificaciones Técnicas del expediente original, indican los acabados de impermeabilización que deben tener los pisos. Se indica en planos adjuntos los ambientes que deben contar con dicho cambio.



Imagen N°9- Fotografía en Obra



Imagen N°10- Fotografía en Obra

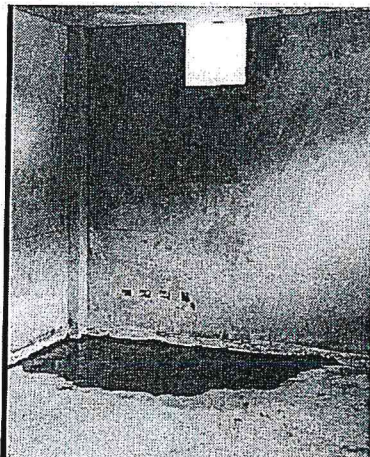

#### MEJORAS

- Según lámina A-131 de nombre DESARROLLO DETALLES BAÑOS del expediente técnico del proyecto original, se indica que debe colocarse el revestimiento de granito en tablero de concreto, el cual debe cumplir lo descrito en las Especificaciones Técnicas. Se indica en planos adjuntos los ambientes que deben contar con dicha mejora.

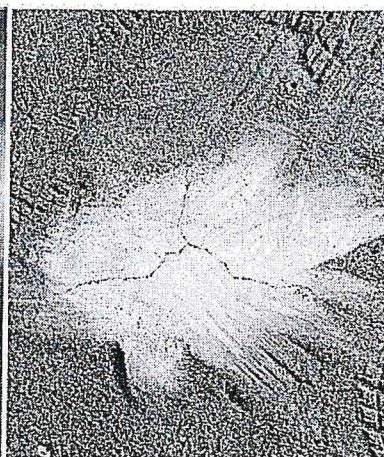

Imagen N°11- Fotografía en Obra

Av. Faustino Sánchez Carrión N° 465 Piso 13 – Magdalena del Mar  
Central Telefónica (511) 611-8181  
[www.pronis.gob.pe](http://www.pronis.gob.pe)



Programa Nacional de  
Inversiones en Salud



BICENTENARIO  
PERÚ 2021

"Decenio de la Igualdad de Oportunidades para Mujeres y Hombres"  
"Año del Bicentenario del Perú: 200 años de Independencia"

- Suministro e Instalación de partidas para la ampliación de un Área UCI en segundo piso del Bloque B, según requerimiento del gobierno regional del Cusco con el fin de cumplir la demanda expuesta presentado en el análisis del INFORME N°121-2021-GR-CUSCO/GRSC-OEPPDI-OP.



Imagen N°12- Fotografía en Obra



Imagen N°13- Fotografía en Obra

**SALDO DE OBRA EXTERIORES:**

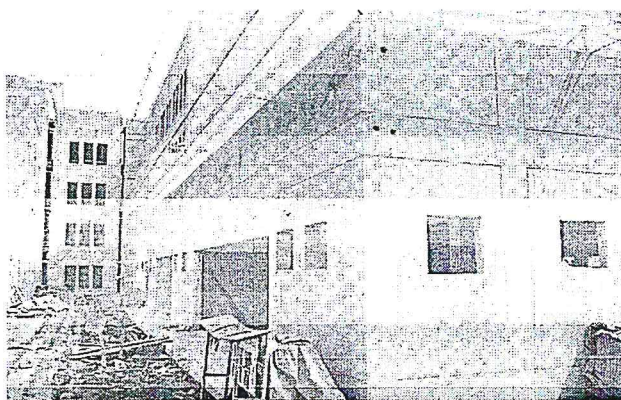
Conformada por rampas, estacionamiento, veredas, cerco perimétrico, jardines, casetas de vigilancia.

Saldo:

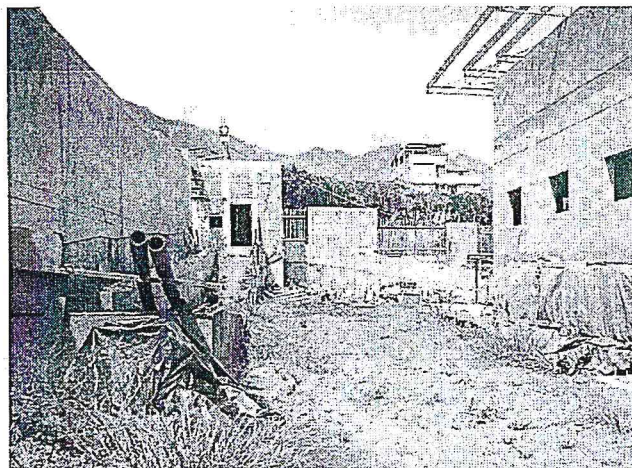
Av. Faustino Sánchez Carrión N° 465 Piso 13 – Magdalena del Mar  
Central Telefónica (511) 611-8181  
[www.pronis.gob.pe](http://www.pronis.gob.pe)



PERÚ

Ministerio  
de Salud

Ministerio de Fomento y  
Asesoramiento en Salud

Programa Nacional de  
Inversiones en Salud



BICENTENARIO  
PERÚ 2021

"Decenio de la Igualdad de Oportunidades para Mujeres y Hombres"  
"Año del Bicentenario del Perú: 200 años de Independencia"

A continuación, se mencionan partidas que no se ejecutaron o se ejecutaron parcialmente. El desarrollo del saldo se ubica en planos adjuntos que deben contar con los cambios respectivos.

- Instalación y suministro de Cerco Perimétrico
- Instalación y suministro de Piso de concreto
- Instalación y suministro de Contrapiso
- Instalación y suministro de Muros
- Instalación y suministro de Casetas de Vigilancia
- Instalación y suministro de coberturas
- Instalación y suministro de jardinería
- Instalación y suministro de sardíneles
- Instalación y suministro de escaleras de circulación.
- Instalación y suministro de barandas y pasamanos.

#### Mejoras en obras

- Se sugiere la mejora de Rampas de acceso vehicular y peatonal (Imagen N°14) debido a la afectación por la exposición directa de las constantes lluvias características de la zona, el deterioro por grietas y falta de culminación de las partidas. Se debe realizar lo indicado en la Lámina A-121 de nombre PLANO DE DETALLES EXTERIORES I y Especificaciones Técnicas del expediente original, donde indican los acabados de impermeabilización que deben tener. Se indica en planos adjuntos las rampas que deben contar con dicho cambio.



Imagen N°14- Fotografía en Obra

- Se recomienda las mejoras en muros de caseta de vigilancia (ver imagen N°15) debido a que la instalación no es adecuada, manifestando fisuras y deterioro, también fue afectado por la exposición directa de las constantes lluvias características de la zona y falta de culminación de las partidas. Se indica en planos adjuntos las rampas que deben contar con dicho cambio.



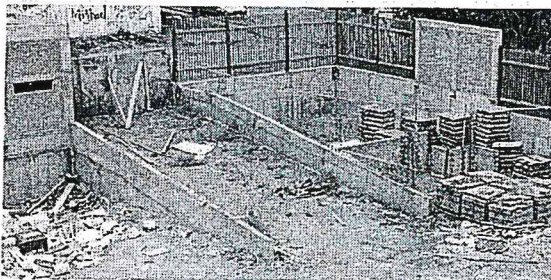

BICENTENARIO  
PERÚ 2021

"Decenio de la Igualdad de Oportunidades para Mujeres y Hombres"  
"Año del Bicentenario del Perú: 200 años de Independencia"



Imagen N°15- Fotografía en Obra

- Se recomienda las mejoras en cerco perimétrico (ver imagen N°16 y N°17) debido a la instalación inadecuada y la afectación por la exposición directa de las constantes lluvias características de la zona y falta de culminación de las partidas. Se indica en planos adjuntos los tramos de cerco perimétrico que deben contar con dicho cambio.



Imagen N°16- Fotografía en Obra

NOTA: LOS DETALLES SE ENCUENTRAN EN EL EXPEDIENTE TÉCNICO QUE FORMAN PARTE DEL PRESENTE REQUERIMIENTO.

#### 6. Sistema de Contratación

Será a **SUMA ALZADA**. El postor formula su oferta por un monto fijo integral y un plazo determinado en el expediente técnico.

Se considera que el postor previo a presentar su oferta ha verificado las cantidades, magnitudes y calidades de la prestación, comprobando que estén definidas en planos, especificaciones técnicas, memoria descriptiva y presupuesto de obra que forman parte del expediente técnico, en ese orden de prelación, cualquier omisión

Av. Faustino Sánchez Carrión N° 465 Piso 13 - Magdalena del Mar  
Central Telefónica (511) 611-8181  
[www.pronis.gob.pe](http://www.pronis.gob.pe)



PERU

Ministerio  
de Salud

Ministerio de Prestaciones y  
Asignación de Recursos

Programa Nacional de  
Inversiones en Salud



BICENTENARIO  
PERU 2021

"Decenio de la Igualdad de Oportunidades para Mujeres y Hombres"  
"Año del Bicentenario del Perú: 200 años de Independencia"

**no comunicada durante el procedimiento de selección se considerará incluido en el monto de oferta.**

Para la suscripción del contrato el postor debe presentar el desagregado de partidas que da origen a la oferta.

#### ENTREGA PARCIAL DEL TERRENO

N° Ítem	Entrega parcial
1	NO CORRESPONDE

#### ADELANTOS

##### i. ADELANTO DIRECTO

La Entidad otorgará un adelanto directo por el 10% del monto del CONTRATO ORIGINAL, en el plazo establecido en el artículo 181 del RLCE.

El contratista debe solicitar formalmente el adelanto dentro de los ocho (8) días siguientes a la suscripción del contrato, adjuntando a su solicitud la garantía por adelantos mediante CARTA FIANZA y el comprobante de pago correspondiente. La Entidad debe entregar el monto solicitado dentro de los siete (7) días contados a partir del día siguiente de recibida la solicitud del contratista.

Vencido el plazo para solicitar el adelanto no procede la solicitud.

N° Ítem	Número de entregas del adelanto	Porcentaje del monto del contrato original	Tipo de garantía	Plazo y oportunidad de la solicitud de entrega de los demás adelantos	Plazo y oportunidad para la entrega de los demás adelantos
1	1	10	CARTA FIANZA	No aplica	No aplica



##### ii. ADELANTO PARA MATERIALES E INSUMOS

La Entidad otorgará adelanto para materiales o insumos hasta el 20% del monto del CONTRATO ORIGINAL, conforme al calendario de adquisición de materiales e insumos presentado por el contratista.

La entrega de los adelantos se realizará en un plazo de (8) días calendario previos a la fecha prevista en el calendario de adquisición de materiales o insumos para cada adquisición, con la finalidad que EL CONTRATISTA pueda disponer de los materiales o insumos en la oportunidad prevista en el calendario de avance de obra valorizado. Para tal efecto, EL CONTRATISTA debe solicitar la entrega del adelanto en un plazo de siete (7) días calendario anterior al inicio del plazo antes mencionado, adjuntando a su solicitud la garantía por adelantos mediante CARTA FIANZA y el comprobante de pago respectivo.

#### a) VALORIZACIONES

N° Ítem	Periodo de valorización	Procedimiento y plazos para la valorización
---------	-------------------------	---

Av. Faustino Sánchez Carrión N° 465 Piso 13 - Magdalena del Mar  
Central Telefónica (511) 611-8181  
www.pronis.org.pe



Programa Nacional de  
Inversiones en Salud



BICENTENARIO  
PERÚ 2021

"Decenio de la Igualdad de Oportunidades para Mujeres y Hombres"  
"Año del Bicentenario del Perú: 200 años de Independencia"

1	El periodo de valorización ordinaria será Mensual	De acuerdo con los párrafos quinto y sexto del artículo 194 del Reglamento de la Ley de Contrataciones del Estado; para efectos del pago de las valorizaciones, la Entidad debe contar con la valorización del periodo correspondiente, debidamente aprobada por el inspector o supervisor, según corresponda; a la que se debe adjuntar el comprobante de pago respectivo.  <b>Excepcionalmente</b> y cuando así lo pacten las partes se podrá realizar valorizaciones de periodos menores al mes de conformidad al art. 194.5 del RLCE.
---	---	---

Cuando el periodo de valorización establecido por la Entidad sea el mensual, el plazo del pago de la valorización se registrará por lo dispuesto en el numeral 194.6 del artículo 194 del Reglamento. En cambio, si la Entidad prevé un periodo de valorización distinto al mensual, debe establecer los plazos y procedimiento aplicables para la valorización, teniendo en consideración lo dispuesto en el numeral 194.5 del referido artículo, así como el plazo para el pago de las valorizaciones.

#### 7. Plazo de Ejecución

El plazo de ejecución de la obra materia de la presente convocatoria es de **QUINIENTOS DIEZ (510) DIAS CALENDARIO**.



#### 8. Valor Referencial

El Presupuesto de obra obtenido es de **S/. 93'096,216.72**

El presupuesto de obra ha sido determinado al mes de **JULIO** de 2021.

**SOLUCIÓN DE CONTROVERSIAS:** De acuerdo al artículo 243.4. del Reglamento; debe de incorporarse la Junta de Resolución de Disputas, dichas opiniones son vinculantes para las partes, estará integrada por tres (3) miembros.

**CUADERNO DE OBTRA DIGITAL:** La entidad deberá de implementar el cuaderno de obra digital de acuerdo a la **DIRECTIVA N° 009-2020-OSCE/CD**.

#### Consideraciones Específicas

##### a) Del Equipamiento

**Equipamiento Estratégico**

*Handwritten signature*

*Handwritten signature*



PERÚ

Ministerio  
de Salud

Vice Ministerio de Prestaciones y  
Aseguramiento en Salud

Programa Nacional de  
Inversiones en Salud



BICENTENARIO  
PERÚ 2021

"Decenio de la Igualdad de Oportunidades para Mujeres y Hombres"  
"Año del Bicentenario del Perú: 200 años de Independencia"

**EQUIPOS MINIMOS DEL SALDO DE OBRA HOSPITAL QUILLABAMBA**

DESCRIPCION	CANTIDAD
MEZCLADORA DE CONCRETO TOLVA 18 HP 11-12 p3	2.0000
VOLQUETE 6x4 330 HP 10 m3	4.0000
VIBRADOR DE CONCRETO 4 HP 1.25"	1.0000
CAMION SEMITRAYLER 6x4 330 HP 40 TN	1.0000
CARGADOR FRONTAL S/LANTAS 260-300 HP	1.0000
MINI CARGADOR 70 HP - 0.50 YD3	1.0000
COMPACTADOR VIBRATORIO TIPO PLANCHA 4 HP	1.0000
COMPACTADOR VIBRATORIO TIPO PLANCHA 7 HP	1.0000
COMPRESORA NEUMATICA DE 93 HP 334-337 PCM	1.0000
MARTILLO NEUMATICO 29 KG	1.0000
WINCHE ELECTRONICO 3.6 HP DE DOS BALDES	1.0000
CORTADORA DE CONCRETO 14"	1.0000
PULIDORA ORBITAL	1.0000
NIVEL	1.0000
ESTACION TOTAL	1.0000
MIRA	2.0000
PRISMA	2.0000
EQUIPO DE PINTURA	1.0000
EQUIPO DE CORTE Y SOLDADURA	1.0000



*[Signature]*  
LEON Y LADIMIR VASQUEZ DIAZ  
INGENIERO CIVIL  
Reg. CIP N° 182362

*[Signature]*  
PEDRO JOSE QUIROCHE AGUIRRE  
INGENIERO CIVIL  
Reg. C.I.P. 154280

El postor deberá velar por el mantenimiento y buen estado del Equipo Estratégico mínimo durante la ejecución de la obra.  
Se podrá presentar equipos de mayor capacidad técnica a la solicitada y en mayor cantidad al mínimo requerido siempre y cuando no desnaturalice el alcance del equipamiento solicitado.

**b) Del Plantel Profesional**

Plantel Profesional Clave			
Cargo	Profesión	Experiencia	CANT.
Ingeniero Residente de obra	Ingeniero Civil o Arquitecto	Acreditar 04 años de experiencia en la ejecución y/o supervisión en obras similares al objeto de la convocatoria, que se computa desde la colegiatura, habiendo laborado con los siguientes cargos: Residente de Obra y/o Residente y/o Ingeniero Residente y/o Jefe Residente de Obra y/o Supervisor y/o inspector y/o inspector de obra.	01

Av. Faustino Sánchez Carrión N° 465 Piso 13 - Magdalena del Mar  
Central Telefónica (511) 611-8181  
www.pronis.gob.pe



Ministerio de Salud

Programa Nacional de Inversiones en Salud



BICENTENARIO PERÚ 2021

"Decenio de la Igualdad de Oportunidades para Mujeres y Hombres"  
"Año del Bicentenario del Perú: 200 años de Independencia"

Ingeniero de Campo	Ingeniero Civil	Acreditar 02 años de experiencia en la ejecución y/o supervisión de obras de edificación en general que se computa desde la colegiatura, habiendo laborado con los siguientes cargos: Ingeniero de Campo y/o Ingeniero Residente de Obra y/o Residente de Obra y/o Supervisión de Obra y/o Jefe de Supervisión y/o inspector de Obra y/o ingeniero de producción.	01
Especialista de Estructuras	Ingeniero Civil	Acreditar 02 años de experiencia en la ejecución y/o supervisión en obras de edificación en general, que se computa desde la colegiatura, habiendo laborado con los siguientes cargos: Especialista y/o Jefe y/o Responsable y/o Ingeniero y/o Supervisor y/o Coordinador o la combinación de estos en/de: Estructuras y/o Estructural y/o Diseño de Estructuras	01
Especialista de Arquitectura	Arquitecto	Acreditar 02 años de experiencia en la ejecución y/o supervisión en obras de edificación en general, que se computa desde la colegiatura, habiendo laborado con los siguientes cargos: Especialista y/o Jefe y/o Responsable y/o Arquitecto y/o Supervisor y/o Coordinador o la combinación de estos en/de: Arquitectura y/o Acabados y/o Arquitectura Hospitalaria, Diseño Arquitectónico	01
Especialista en Inst. Sanitarias.	Ingeniero Sanitario o civil	Acreditar 02 años de experiencia en la ejecución y/o supervisión en obras de edificación en general, que se computa desde la colegiatura, habiendo laborado con los siguientes cargos: Especialista y/o Jefe y/o Responsable y/o Ingeniero y/o Supervisor y/o Coordinador o la combinación de estos en/de: Instalaciones Sanitarias y/o Sanitario.	01
Especialista en	Ingeniero Electricista o	Acreditar 02 años de	01



Av. Faustino Sánchez Carrión N° 465 Piso 13 - Magdalena del Mnr  
Central Telefónica (511) 611-8181  
[www.pronis.gob.pe](http://www.pronis.gob.pe)



PERÚ

Ministerio  
de Salud

Ministerio de Inversiones y  
Aseguramiento en Salud

Programa Nacional de  
Inversiones en Salud



BICENTENARIO  
PERÚ 2021

"Decenio de la Igualdad de Oportunidades para Mujeres y Hombres"  
"Año del Bicentenario del Perú: 200 años de Independencia"

Inst. Eléctricas	Ingeniero Electricista	Mecánico	experiencia en la ejecución y/o supervisión en obras de edificación en general, que se computa desde la colegiatura habiendo laborado con los siguientes cargos: Especialista y/o Jefe y/o Responsable y/o Ingeniero y/o Supervisor y/o Coordinador o la combinación de estos en/de: Instalaciones Eléctricas y/o Instalaciones Mecánicas y Eléctricas y/o Eléctricas.	
Especialista en Inst. Mecánicas	Ingeniero Mecánico o Ingeniero Mecánico Electricista		Acreditar 02 años de experiencia en la ejecución y/o supervisión en obras similares al objeto de la convocatoria que se computa desde la colegiatura, habiendo laborado con los siguientes cargos: Especialista y/o Jefe y/o Responsable y/o Ingeniero y/o Supervisor y/o Coordinador o la combinación de estos en/de: Instalaciones Mecánicas y/o Instalaciones Mecánicas y Eléctricas y/o Instalaciones Electromecánicas y/o Instalaciones Eléctricas e Instalaciones Mecánicas y/o Mecánicas.	01
Especialista en Inst. Comunicaciones	Ingeniero Electrónico o Ingeniero de Telecomunicaciones		Acreditar 02 años de experiencia en la ejecución y/o supervisión en obras de edificación en general, que se computa desde la colegiatura, habiendo laborado con los siguientes cargos: Especialista y/o Jefe y/o Responsable y/o Ingeniero y/o Supervisor y/o Coordinador o la combinación de estos en/de: Instalaciones Comunicaciones y/o Instalaciones de Telecomunicaciones y/o Redes de Cableado Estructurado y Comunicaciones.	01
Especialista en Medio Ambiente	Ingeniero Ambiental y/o minero y/o civil.		Acreditar 02 años de experiencia en la ejecución y/o supervisión en obras en general, que se computa desde la colegiatura, habiendo laborado con los siguientes cargos:	01





PERU

Ministerio de Salud

Programa Nacional de Inversiones en Salud



BICENTENARIO  
PERÚ 2021

"Decenio de la Igualdad de Oportunidades para Mujeres y Hombres"  
"Año del Bicentenario del Perú: 200 años de Independencia"

		<p>Especialista y/o Jefe y/o Responsable y/o Ingeniero y/o Supervisor y/o Coordinador o la combinación de estos en/de: Ambiental y/o Impacto Ambiental y/o Medio Ambiente y/o Seguridad y medio ambiente y/o SSOMA y/o Medio Ambiente y Recursos Naturales y/o Seguridad, Salud Ocupacional y Medio Ambiente.</p>	
Especialista en seguridad salud en el Trabajo	Ingeniero de Higiene y Seguridad Industrial o ingeniero industrial o ingeniero civil.	<p>Acreditar 02 años de experiencia en la ejecución y/o supervisión en obras en general, que se computa desde la colegiatura, habiendo laborado con los siguientes cargos: Especialista y/o Jefe y/o Responsable y/o Ingeniero y/o Supervisor y/o Coordinador o la combinación de estos en/de: SSOMA y/o Seguridad, Salud y Medio Ambiente y/o Seguridad y Salud Ocupacional y/o Seguridad e Higiene Ocupacional y/o Seguridad, Salud e Higiene Ocupacional y/o Seguridad, Salud Ocupacional y Medio Ambiente.</p>	01
Especialista en Geotecnia	Ingeniero geólogo, Ingeniero civil	<p>Acreditar 02 años de experiencia en la ejecución y/o supervisión en obras en general, que se computa desde la colegiatura, habiendo laborado con los siguientes cargos: Especialista y/o Jefe y/o Responsable y/o Ingeniero y/o Supervisor y/o Coordinador o la combinación de estos en/de: Geotecnista y/o Geólogo y/o Geotecnia y/o Mecánica de Suelos.</p>	
Especialista en Equipamiento Hospitalario	Ingeniero Electrónico o ingeniero biomédico	<p>Acreditar 02 años de experiencia en la ejecución y/o supervisión en obras similares al objeto de la convocatoria, que se computa desde la colegiatura, habiendo laborado con los siguientes cargos: Especialista y/o Jefe y/o Responsable y/o</p>	01



Av. Faustino Sánchez Carrión N° 465 Piso 13 - Magdalena del Mar  
Central Telefónica (511) 611-8181  
[www.pronis.gob.pe](http://www.pronis.gob.pe)



PERÚ

Ministerio de Salud

Administración de Prestaciones y Aseguramiento en Salud

Programa Nacional de Inversiones en Salud



BICENTENARIO  
PERÚ 2021

"Decenio de la Igualdad de Oportunidades para Mujeres y Hombres"  
"Año del Bicentenario del Perú: 200 años de Independencia"

			Ingeniero y/o Supervisor y/o Coordinador o la combinación de estos en/de: Equipamiento Hospitalario y/o Equipamiento Médico.	
Especialista de Costos, Metrados y Valorizaciones	Ingeniero Civil o Arquitecto	0	Acreditar 02 años de experiencia en la ejecución y/o supervisión en obras en general, que se computa desde la colegiatura, habiendo laborado con los siguientes cargos: Especialista y/o Jefe y/o Responsable y/o Ingeniero y/o Supervisor y/o Coordinador o la combinación de estos en/de: Costos, Metrados y Valorizaciones y/o Costos y Valorizaciones y/o Valorizaciones y Liquidaciones.	01
Especialista de Control y Aseguramiento de la Calidad	Ingeniero Civil o Arquitecto	0	Acreditar 02 años de experiencia en la ejecución y/o supervisión en obras en general, que se computa desde la colegiatura, habiendo laborado con los siguientes cargos: Control de Calidad y/o Calidad y/o Gestión de la Calidad y/o Aseguramiento de la Calidad.	01
Especialista Planificación	Ingeniero Civil o Arquitecto	0	Acreditar 02 años de experiencia en la ejecución y/o supervisión en obras en general, que se computa desde la colegiatura, habiendo laborado con los siguientes cargos: Especialista y/o Jefe y/o Responsable y/o Ingeniero y/o Supervisor y/o Coordinador o la combinación de estos en/de: Planificación, y Control de Obra y/o Programación de Obra y/o Planificador de obra.	
Arqueólogo ( Ver Plan de Manejo Ambiental )	Arqueólogo		Acreditar 02 años de experiencia en la ejecución y/o supervisión en obras en general, que se computa desde la colegiatura, habiendo laborado con los	01





Programa Nacional de  
Inversiones en Salud



BICENTENARIO  
PERÚ 2021

"Decenio de la Igualdad de Oportunidades para Mujeres y Hombres"  
"Año del Bicentenario del Perú: 200 años de Independencia"

		siguientes cargos: Especialista y/o Jefe y/o Responsable y/o Ingeniero y/o Supervisor y/o Coordinador o la combinación de estos en/de: Arquitecto y/o Monitoreo arqueológico.	
Modelador BIM	Ingeniero Civil o arquitecto	Acreditar 02 años de experiencia en la ejecución y/o supervisión en obras de edificación en general, que se computa desde la colegiatura, habiendo laborado con los siguientes cargos: Especialista y/o Jefe y/o Responsable y/o Ingeniero y/o Supervisor y/o Coordinador o la combinación de estos en/de: BIM y/o Modelador BIM.	01

- No son parte del plantel profesional clave para la ejecución de la obra, aquel personal que realiza actividades operativas o administrativas, tales como el maestro de obra, guardián, vigilante, almacenero, peón, chofer, conserje, secretaria u otros; ni tampoco el topógrafo, administrador de obra, ni los asistentes del personal clave.
- Asimismo, no se debe exigir experiencia en la especialidad u obras similares al objeto de la convocatoria a aquellos profesionales cuya función no requiere experiencia específica en un tipo de obra, bastando que tengan experiencia en obras en general, tales como los profesionales de costos, presupuestos y valorizaciones, seguridad y salud en el trabajo, gestión de riesgos, coordinación o administración del contrato, topógrafo, entre otros.
- La colegiatura y habilitación de los profesionales debe requerirse para el inicio de su participación efectiva en la ejecución de la obra, tanto para los profesionales titulados en el Perú como para los titulados en el extranjero.



PERSONAL NO CLAVE		
CARGO	PROFESION	EXPERIENCIA
Asistente de Residente	Ingeniero Civil o arquitecto	Acreditar 01 años de experiencia en la ejecución y/o supervisión en obras en general.
Asistente de Costos, Metrados y valorizaciones	Ingeniero Civil o arquitecto	Acreditar 01 años de experiencia en la ejecución y/o supervisión en obras en general.
Asistente de Estructuras	Ingeniero Civil	Acreditar 01 años de experiencia en la ejecución y/o supervisión en obras en general.
Asistente de Arquitectura	arquitecto	Acreditar 01 años de experiencia en la ejecución y/o supervisión en obras en general.
Asistente de Inst. Eléctricas	Ingeniero Eléctrico o	Acreditar 01 años de experiencia en la ejecución

Av. Faustino Sánchez Carrión N° 465 Piso 13 – Magdalena del Mar  
Central Telefónica (511) 611-8181  
[www.pronis.eob.pe](http://www.pronis.eob.pe)



PERU

Ministerio de Salud

Ministerio de Prestaciones y Regulamiento en Salud

Programa Nacional de Inversiones en Salud



BICENTENARIO  
PERÚ 2021

"Decenio de la Igualdad de Oportunidades para Mujeres y Hombres"  
"Año del Bicentenario del Perú: 200 años de Independencia"

	mecánico eléctrico	y/o supervisión en obras en general.
Asistente de Inst. Sanitarias	Ingeniero Civil o sanitario	Acreditar 01 años de experiencia en la ejecución y/o supervisión en obras en general.
Asistente de Inst. Mecánicas	Ingeniero mecánico	Acreditar 01 años de experiencia en la ejecución y/o supervisión en obras en general.
Asistente de Inst. en Comunicaciones	Ingeniero electrónico y/o de comunicaciones.	Acreditar 01 años de experiencia en la ejecución y/o supervisión en obras en general.
Asistente de Equipamiento Médico	Ingeniero Electrónico o ingeniero biomédico	Acreditar 01 años de experiencia en la ejecución y/o supervisión en obras en general.
Asistente Administrador	Administrador y/o contador	Acreditar 01 años de experiencia en la ejecución y/o supervisión en obras en general.
Administrador	Administrador y/o contador	Acreditar 02 años de experiencia en la ejecución y/o supervisión en obras en general.
Asistentes de Modelador BIM	Ingeniero Civil o arquitecto	Acreditar 01 años de experiencia en la ejecución y/o supervisión en obras en general.



- Todos los profesionales NO CLAVE que intervienen en la obra, deberán contar con experiencia en obras en general contados desde la colegiatura, la acreditación de la experiencia, título profesional, colegiatura y habilidad se presentará para el inicio de la prestación efectiva del profesional. (Se determina que Los profesionales no claves se acreditarán previo al inicio de sus actividades).

c) De la experiencia en la especialidad del ejecutor de obra

N°	Acreditación del monto facturado acumulado	Se considera las siguientes obras similares
1	S/ 93'096,216.72 (Son Noventa y tres millones noventa y seis mil doscientos dieciséis con 72/100 soles)	Construcción y/o reconstrucción y/o remodelación y/o mejoramiento y/o demolición y/o nuevo y/o renovación y/o ampliación y/o habilitación de edificaciones (públicas o privadas) establecimientos de salud <sup>1</sup> tales como hospitales y/o institutos de salud y/o policlínicos y/o clínicas, igual o superior a Hospitales II-1.

d) Condiciones de los Consorcios<sup>2</sup>

De conformidad con el numeral 49.5 del artículo 49 del Reglamento, se determina lo siguiente:

<sup>1</sup> No se incluyen en la definición de obras similares las postas médicas, puestos de salud y puestos sanitarios al ser obras de menor envergadura.

<sup>2</sup> De conformidad con el numeral 49.5 del artículo 49 del Reglamento



Ministerio de Salud

Programa Nacional de Inversiones en Salud



BICENTENARIO  
PERÚ 2021

"Decenio de la Igualdad de Oportunidades para Mujeres y Hombres"  
"Año del Bicentenario del Perú: 200 años de Independencia"

1) El número máximo de consorciados es de 02 integrantes.

e) De las otras Penalidades

De acuerdo con el artículo 163 del Reglamento, se establecen otras penalidades, distintas al retraso o mora. Estas son las siguientes:

Otras penalidades			
N°	Supuestos de aplicación de penalidad	Forma de cálculo	Procedimiento
1	Cuando el personal acreditado permanece menos de sesenta (60) días desde el inicio de su participación en la ejecución del contrato o del íntegro del plazo de ejecución, si este es menor a los sesenta (60) días, de conformidad con las disposiciones establecidas en el numeral 190.2 del artículo 190 del Reglamento.	0.5 UIT por cada día de ausencia del personal en obra en el plazo previsto.	Según informe del INSPECTOR o SUPERVISOR DE LA OBRA según corresponda.
2	En caso el contratista incumpla con su obligación de ejecutar la prestación con el personal clave acreditado o debidamente sustituido.	0.5 UIT por cada día de ausencia por cada profesional en obra.	Según informe del INSPECTOR o SUPERVISOR DE LA OBRA según corresponda.
3	En caso el contratista incumpla con su obligación de ejecutar la prestación con el personal No clave acreditado o debidamente sustituido.	0.25 UIT por cada día de ausencia por cada profesional en obra.	Según informe del INSPECTOR o SUPERVISOR DE LA OBRA según corresponda.
4	En caso culmine la relación contractual entre el contratista y el personal ofertado y la Entidad no haya aprobado la sustitución del personal por no cumplir con las experiencias y calificaciones requeridas.	0.5 UIT por cada día de ausencia del personal en obra.	Según informe del INSPECTOR o SUPERVISOR DE LA OBRA según corresponda.
5	<b>SEGURO COMPLEMENTARIO CONTRA TODO RIESGO (SCTR)</b> Por no tener vigente el Contratista la póliza y/o cubrir al 100% a los trabajadores que están en obra, se aplicará la penalidad que se señala.	1.00 UIT por cada ocurrencia	Según informe del INSPECTOR o SUPERVISOR DE LA OBRA según corresponda y con anotación en el cuaderno de obra.
6	<b>SEGURO CONTRA TODO RIESGO (CAR)</b> De no tener vigente la póliza correspondiente y/o este coberturada toda la obra, se aplicará la penalidad que se señala.	1.00 UIT por cada ocurrencia	Según informe del INSPECTOR o SUPERVISOR DE LA OBRA según corresponda y con anotación en el cuaderno de obra.
7	Daños producidos a terceros por el contratista y reclamados al PRONIS su costo de reparación, si no está vigente	Por ocurrencia, 100% del costo de reparación	Según informe del INSPECTOR o SUPERVISOR DE LA OBRA según





PERÚ

Ministerio de Salud

Vice Ministerio de Promoción y Aseguramiento en Salud

Programa Nacional de Inversiones en Salud



BICENTENARIO  
PERÚ 2021

"Decenio de la Igualdad de Oportunidades para Mujeres y Hombres"  
"Año del Bicentenario del Perú: 200 años de Independencia"

	el seguro contra todo riesgo (CAR).		corresponda y con anotación en el cuaderno de obra.
8	Por no entregar e implementar el PLAN DE SEGURIDAD Y SALUD EN EL TRABAJO al inicio e implementar durante la ejecución de obra.	1.00 UIT por cada ocurrencia	Según informe del INSPECTOR o SUPERVISOR DE LA OBRA según corresponda y con anotación en el cuaderno de obra.
9	Por no presentar informe referente a la obra solicitado por la supervisión o la entidad en el plazo otorgado por la misma.	1.00 UIT por cada día de retraso.	Según informe del INSPECTOR o SUPERVISOR DE LA OBRA o COORDINADOR, según corresponda.
10	Por no presentar alguno de los cronogramas dentro del plazo establecido en la Ley y reglamento u otorgado por la Entidad	1.00 UIT por cada día de retraso.	Según informe del INSPECTOR o SUPERVISOR DE LA OBRA o COORDINADOR, según corresponda.

(\*) UIT vigente al momento de la ocurrencia o evento sujeto de penalidad

f) De las Modalidades de Ejecución

No corresponde.

g) De las contrataciones por relación de ítems, paquetes o tramos

No corresponde



h) De la Recepción de Obra

El presente numeral se regirá bajo los alcances del artículo 208 del RLCE y estableciéndose que No está permitida la recepción parcial de secciones terminadas de las obras.

i) De la responsabilidad del contratista por vicios ocultos

El plazo máximo de responsabilidad del contratista, es el siguiente:

N° Ítem	Plazo máximo de responsabilidad del contratista	Contabilizados a partir de la recepción de obra
1	7 años	RECEPCIÓN OBRA: TOTAL.

j) Plazo para el pago del saldo de la liquidación del contrato de obra

La Entidad o el contratista, según corresponda, deben efectuar el pago del monto correspondiente al saldo de la liquidación del contrato de obra, en el plazo establecido según el siguiente cuadro, computados desde el día siguiente del consentimiento de la liquidación. Para tal efecto, la parte que solicita el pago debe presentar el comprobante de pago respectivo.

N° Ítem	Plazo para el pago del saldo de la liquidación del contrato de obra
1	30 días calendario

k) De la subcontratación

Av. Faustino Sánchez Carrión N° 465 Piso 13 – Magdalena del Mar  
Central Telefónica (511) 611-8181  
www.pronis.eob.pe



Programa Nacional de  
Inversiones en Salud



BICENTENARIO  
PERÚ 2021

"Decenio de la Igualdad de Oportunidades para Mujeres y Hombres"  
"Año del Bicentenario del Perú: 200 años de Independencia"

N° Ítem	Subcontratación
1	NO SE PERMITIRÁ LA SUBCONTRATACIÓN

a. REQUISITOS DE CALIFICACION

A	CAPACIDAD TÉCNICA Y PROFESIONAL																																								
A.1	EQUIPAMIENTO ESTRATÉGICO																																								
Requisitos:																																									
EQUIPOS MINIMOS DEL SALDO DE OBRA HOSPITAL QUILLABAMBA																																									
<table border="1"><thead><tr><th>DESCRIPCION</th><th>CANTIDAD</th></tr></thead><tbody><tr><td>MEZCLADORA DE CONCRETO TOLVA 18 HP 11-12 p3</td><td>2.0000</td></tr><tr><td>VOLQUETE 6x4 330 HP 10 m3</td><td>4.0000</td></tr><tr><td>VIBRADOR DE CONCRETO 4 HP 1.25"</td><td>1.0000</td></tr><tr><td>CAMION SEMITRAYLER 6x4 330 HP 40 TN</td><td>1.0000</td></tr><tr><td>CARGADOR FRONTAL SILLANTAS 260-300 HP</td><td>1.0000</td></tr><tr><td>MINI CARGADOR 70 HP - 0.50 YD3</td><td>1.0000</td></tr><tr><td>COMPACTADOR VIBRATORIO TIPO PLANCHA 4 HP</td><td>1.0000</td></tr><tr><td>COMPACTADOR VIBRATORIO TIPO PLANCHA 7 HP</td><td>1.0000</td></tr><tr><td>COMPRESORA NEUMATICA DE 93 HP 334-337 PCM</td><td>1.0000</td></tr><tr><td>MARTILLO NEUMATICO 29 KG</td><td>1.0000</td></tr><tr><td>WINCHE ELECTRONICO 3.6 HP DE DOS BALDES</td><td>1.0000</td></tr><tr><td>CORTADORA DE CONCRETO 14"</td><td>1.0000</td></tr><tr><td>PULIDORA ORBITAL</td><td>1.0000</td></tr><tr><td>NIVEL</td><td>1.0000</td></tr><tr><td>ESTACION TOTAL</td><td>1.0000</td></tr><tr><td>MIRA</td><td>2.0000</td></tr><tr><td>PRISMA</td><td>2.0000</td></tr><tr><td>EQUIPO DE PINTURA</td><td>1.0000</td></tr><tr><td>EQUIPO DE CORTE Y SOLDADURA</td><td>1.0000</td></tr></tbody></table>		DESCRIPCION	CANTIDAD	MEZCLADORA DE CONCRETO TOLVA 18 HP 11-12 p3	2.0000	VOLQUETE 6x4 330 HP 10 m3	4.0000	VIBRADOR DE CONCRETO 4 HP 1.25"	1.0000	CAMION SEMITRAYLER 6x4 330 HP 40 TN	1.0000	CARGADOR FRONTAL SILLANTAS 260-300 HP	1.0000	MINI CARGADOR 70 HP - 0.50 YD3	1.0000	COMPACTADOR VIBRATORIO TIPO PLANCHA 4 HP	1.0000	COMPACTADOR VIBRATORIO TIPO PLANCHA 7 HP	1.0000	COMPRESORA NEUMATICA DE 93 HP 334-337 PCM	1.0000	MARTILLO NEUMATICO 29 KG	1.0000	WINCHE ELECTRONICO 3.6 HP DE DOS BALDES	1.0000	CORTADORA DE CONCRETO 14"	1.0000	PULIDORA ORBITAL	1.0000	NIVEL	1.0000	ESTACION TOTAL	1.0000	MIRA	2.0000	PRISMA	2.0000	EQUIPO DE PINTURA	1.0000	EQUIPO DE CORTE Y SOLDADURA	1.0000
DESCRIPCION	CANTIDAD																																								
MEZCLADORA DE CONCRETO TOLVA 18 HP 11-12 p3	2.0000																																								
VOLQUETE 6x4 330 HP 10 m3	4.0000																																								
VIBRADOR DE CONCRETO 4 HP 1.25"	1.0000																																								
CAMION SEMITRAYLER 6x4 330 HP 40 TN	1.0000																																								
CARGADOR FRONTAL SILLANTAS 260-300 HP	1.0000																																								
MINI CARGADOR 70 HP - 0.50 YD3	1.0000																																								
COMPACTADOR VIBRATORIO TIPO PLANCHA 4 HP	1.0000																																								
COMPACTADOR VIBRATORIO TIPO PLANCHA 7 HP	1.0000																																								
COMPRESORA NEUMATICA DE 93 HP 334-337 PCM	1.0000																																								
MARTILLO NEUMATICO 29 KG	1.0000																																								
WINCHE ELECTRONICO 3.6 HP DE DOS BALDES	1.0000																																								
CORTADORA DE CONCRETO 14"	1.0000																																								
PULIDORA ORBITAL	1.0000																																								
NIVEL	1.0000																																								
ESTACION TOTAL	1.0000																																								
MIRA	2.0000																																								
PRISMA	2.0000																																								
EQUIPO DE PINTURA	1.0000																																								
EQUIPO DE CORTE Y SOLDADURA	1.0000																																								
Acreditación:																																									
De conformidad con el numeral 49.3 del artículo 49 y el literal e) del numeral 139.1 del artículo 139 del Reglamento este requisito de calificación se acredita para la suscripción del contrato.																																									



PERÚ

Ministerio  
de Salud

Ministerio de Promoción y  
Aseguramiento en Salud

Programa Nacional de  
Inversiones en Salud



BICENTENARIO  
PERÚ 2021

"Decenio de la Igualdad de Oportunidades para Mujeres y Hombres"  
"Año del Bicentenario del Perú: 200 años de Independencia"

**A.2 CALIFICACIONES DEL PLANTEL PROFESIONAL CLAVE**

**FORMACIÓN ACADÉMICA DEL PLANTEL PROFESIONAL CLAVE**

Requisitos:

Cargo	Profesión	CANT.
Ingeniero Residente de obra	Ingeniero Civil o Arquitecto	01
Ingeniero de Campo	Ingeniero Civil	01
Especialista de Estructuras	Ingeniero Civil	01
Especialista de Arquitectura	Arquitecto	01
Especialista en Inst. Sanitarias	Ingeniero Sanitario o civil	01
Especialista en Inst. Eléctricas	Ingeniero Electricista o Ingeniero Mecánico Electricista	01
Especialista en Inst. Mecánicas	Ingeniero Mecánico o Ingeniero Mecánico Electricista	01
Especialista en Inst. Comunicaciones	Ingeniero Electrónico o Ingeniero de Telecomunicaciones	01
Especialista en Medio Ambiente	Ingeniero Ambiental y/o minero y/o civil.	01
Especialista en seguridad salud en el Trabajo	Ingeniero de Higiene y Seguridad Industrial o ingeniero Industrial o ingeniero civil.	01
Especialista en Geotecnia	Ingeniero geólogo, Ingeniero civil	
Especialista en Equipamiento Hospitalario	Ingeniero Electrónico o ingeniero biomédico	01
Especialista de Costos, Metrados y Valorizaciones	Ingeniero Civil o Arquitecto	01
Especialista de Control y Aseguramiento de la Calidad	Ingeniero Civil o Arquitecto	01
Especialista Planificación	Ingeniero Civil o Arquitecto	
Arqueólogo ( Ver Plan de Manejo Ambiental )	Arqueólogo	01
Modelador BIM	Ingeniero Civil o arquitecto	01

Acreditación:

De conformidad con el numeral 49.3 del artículo 49 y el literal e) del numeral 139.1 del artículo 139 del Reglamento este requisito de calificación se acredita para la suscripción del contrato.

**Importante**

Av. Faustino Sánchez Carrión N° 465 Piso 13 – Magdalena del Mar  
Central Telefónica (511) 611-8181  
www.pronis.gob.pe



Ministerio de Salud

Programa Nacional de Inversiones en Salud



BICENTENARIO PERÚ 2021

"Decenio de la Igualdad de Oportunidades para Mujeres y Hombres"  
"Año del Bicentenario del Perú: 200 años de Independencia"

- El residente de la obra debe cumplir las calificaciones establecidas en el artículo 179 del Reglamento.

### A.3 EXPERIENCIA DEL PLANTEL PROFESIONAL CLAVE

Requisitos:

Plantel Profesional Clave			
Cargo	Profesión	Experiencia	CANT
Ingeniero Residente de obra	Ingeniero Civil o Arquitecto	Acreditar 04 años de experiencia en la ejecución y/o supervisión en obras similares al objeto de la convocatoria, que se computa desde la colegiatura, habiendo laborado con los siguientes cargos: Residente de Obra y/o Residente y/o Ingeniero Residente y/o Jefe Residente de Obra y/o Supervisor y/o inspector y/o inspector de obra.	01
Ingeniero de Campo	Ingeniero Civil	Acreditar 02 años de experiencia en la ejecución y/o supervisión de obras de edificación en general que se computa desde la colegiatura, habiendo laborado con los siguientes cargos: Ingeniero de Campo y/o Ingeniero Residente de Obra y/o Residente de Obra y/o Supervisión de Obra y/o Jefe de Supervisión y/o inspector de Obra y/o ingeniero de producción.	01
Especialista de Estructuras	Ingeniero Civil	Acreditar 02 años de experiencia en la ejecución y/o supervisión en obras de edificación en general, que se computa desde la colegiatura, habiendo laborado con los siguientes cargos: Especialista y/o Jefe y/o Responsable y/o Ingeniero y/o Supervisor y/o Coordinador o la combinación de estos en/de: Estructuras y/o Estructural y/o Diseño de Estructuras	01
Especialista de Arquitectura	Arquitecto	Acreditar 02 años de experiencia en la ejecución y/o supervisión en obras de edificación en general, que se computa desde la colegiatura, habiendo laborado con los	01



*Handwritten signature*

*Handwritten signature*

*Handwritten signature*



PERÚ

Ministerio  
de Salud

Vice ministerio de Programación  
y Asesoramiento en Salud

Programa Nacional de  
Inversiones en Salud



BICENTENARIO  
PERÚ 2021

"Decenio de la Igualdad de Oportunidades para Mujeres y Hombres"  
"Año del Bicentenario del Perú: 200 años de Independencia"

		siguientes cargos: Especialista y/o Jefe y/o Responsable y/o Arquitecto y/o Supervisor y/o Coordinador o la combinación de estos en/de: Arquitectura y/o Acabados y/o Arquitectura Hospitalaria, Diseño Arquitectónico	
Especialista en Inst. Sanitarias	Ingeniero Sanitario o civil	Acreditar 02 años de experiencia en la ejecución y/o supervisión en obras de edificación en general, que se computa desde la colegiatura, habiendo laborado con los siguientes cargos: Especialista y/o Jefe y/o Responsable y/o Ingeniero y/o Supervisor y/o Coordinador o la combinación de estos en/de: Instalaciones Sanitarias y/o Sanitario.	01
Especialista en Inst. Eléctricas	Ingeniero Electricista o Ingeniero Mecánico Electricista	Acreditar 02 años de experiencia en la ejecución y/o supervisión en obras de edificación en general, que se computa desde la colegiatura habiendo laborado con los siguientes cargos: Especialista y/o Jefe y/o Responsable y/o Ingeniero y/o Supervisor y/o Coordinador o la combinación de estos en/de: Instalaciones Eléctricas y/o Instalaciones Mecánicas y Eléctricas y/o Eléctricas.	01
Especialista en Inst. Mecánicas	Ingeniero Mecánico o Ingeniero Mecánico Electricista	Acreditar 02 años de experiencia en la ejecución y/o supervisión en obras <u>similares</u> al objeto de la convocatoria que se computa desde la colegiatura, habiendo laborado con los siguientes cargos: Especialista y/o Jefe y/o Responsable y/o Ingeniero y/o Supervisor y/o Coordinador o la combinación de estos en/de: Instalaciones Mecánicas y/o Instalaciones Mecánicas y Eléctricas y/o Instalaciones Electromecánicas y/o Instalaciones Eléctricas e Instalaciones Mecánicas y/o Mecánicas.	01





Ministerio de Salud

Programa Nacional de Inversiones en Salud



BICENTENARIO PERÚ 2021

"Decenio de la Igualdad de Oportunidades para Mujeres y Hombres"  
"Año del Bicentenario del Perú: 200 años de Independencia"



Especialista en Inst. Comunicaciones	Ingeniero Electrónico o Ingeniero de Telecomunicaciones	Acreditar 02 años de experiencia en la ejecución y/o supervisión en obras de edificación en general, que se computa desde la colegiatura, habiendo laborado con los siguientes cargos: Especialista y/o Jefe y/o Responsable y/o Ingeniero y/o Supervisor y/o Coordinador o la combinación de estos en/de: Instalaciones Comunicaciones y/o Instalaciones de Telecomunicaciones y/o Redes de Cableado Estructurado y Comunicaciones.	01
Especialista en Medio Ambiente	Ingeniero Ambiental y/o minero y/o civil.	Acreditar 02 años de experiencia en la ejecución y/o supervisión en obras en general, que se computa desde la colegiatura, habiendo laborado con los siguientes cargos: Especialista y/o Jefe y/o Responsable y/o Ingeniero y/o Supervisor y/o Coordinador o la combinación de estos en/de: Ambiental y/o Impacto Ambiental y/o Medio Ambiente y/o Seguridad y medio ambiente y/o SSOMA y/o Medio Ambiente y Recursos Naturales y/o Seguridad, Salud Ocupacional y Medio Ambiente.	01
Especialista en seguridad salud en el Trabajo	Ingeniero de Higiene y Seguridad Industrial o ingeniero industrial o ingeniero civil.	Acreditar 02 años de experiencia en la ejecución y/o supervisión en obras en general, que se computa desde la colegiatura, habiendo laborado con los siguientes cargos: Especialista y/o Jefe y/o Responsable y/o Ingeniero y/o Supervisor y/o Coordinador o la combinación de estos en/de: SSOMA y/o Seguridad, Salud y Medio Ambiente y/o Seguridad y Salud Ocupacional y/o Seguridad e Higiene Ocupacional y/o Seguridad, Salud e Higiene Ocupacional y/o Seguridad, Salud Ocupacional y Medio Ambiente.	01
Especialista en	Ingeniero geólogo,	Acreditar 02 años de	

Av. Faustino Sánchez Carrión N° 465 Piso 13 - Magdalena del Mar  
Central Telefónica (511) 611-8181  
[www.pronis.eob.pe](http://www.pronis.eob.pe)



PERÚ

Ministerio de Salud

Vice Ministerio de Protección y Aseguramiento en Salud

Programa Nacional de Inversiones en Salud



BICENTENARIO  
PERÚ 2021

"Decenio de la Igualdad de Oportunidades para Mujeres y Hombres"  
"Año del Bicentenario del Perú: 200 años de Independencia"

Geotecnia	Ingeniero civil	experiencia en la ejecución y/o supervisión en obras en general, que se computa desde la colegiatura, habiendo laborado con los siguientes cargos: Especialista y/o Jefe y/o Responsable y/o Ingeniero y/o Supervisor y/o Coordinador o la combinación de estos en/de: Geotecnista y/o Geólogo y/o Geotecnia y/o Mecánica de Suelos	
Especialista en Equipamiento Hospitalario	Ingeniero Electrónico o Ingeniero biomédico	Acreditar 02 años de experiencia en la ejecución y/o supervisión en obras similares al objeto de la convocatoria, que se computa desde la colegiatura, habiendo laborado con los siguientes cargos: Especialista y/o Jefe y/o Responsable y/o Ingeniero y/o Supervisor y/o Coordinador o la combinación de estos en/de: Equipamiento Hospitalario y/o Equipamiento Médico.	01
Especialista de Costos, Metrados y Valorizaciones	Ingeniero Civil o Arquitecto	Acreditar 02 años de experiencia en la ejecución y/o supervisión en obras en general, que se computa desde la colegiatura, habiendo laborado con los siguientes cargos: Especialista y/o Jefe y/o Responsable y/o Ingeniero y/o Supervisor y/o Coordinador o la combinación de estos en/de: Costos, Metrados y Valorizaciones y/o Costos y Valorizaciones y Valorizaciones y Liquidaciones.	01
Especialista de Control y Aseguramiento de la Calidad	Ingeniero Civil o Arquitecto	Acreditar 02 años de experiencia en la ejecución y/o supervisión en obras en general, que se computa desde la colegiatura, habiendo laborado con los siguientes cargos: Control de Calidad y/o Calidad y/o Gestión de la Calidad y/o Aseguramiento de la Calidad.	01
Especialista Planificación	Ingeniero Civil o Arquitecto	Acreditar 02 años de experiencia en la ejecución y/o supervisión en obras en	



Av. Faustino Sánchez Carrión N° 465 Piso 13 – Magdalena del Mar  
Central Telefónica (511) 611-8181  
www.pronis.gob.pe



Ministerio de Salud

Programa Nacional de Inversiones en Salud



BICENTENARIO PERÚ 2021

"Decenio de la Igualdad de Oportunidades para Mujeres y Hombres"  
"Año del Bicentenario del Perú: 200 años de Independencia"



			general, que se computa desde la colegiatura, habiendo laborado con los siguientes cargos: Especialista y/o Jefe y/o Responsable y/o Ingeniero y/o Supervisor y/o Coordinador o la combinación de estos en/de: Planificación, y Control de Obra y/o Programación de Obra y/o Planificador de obra.	
Arqueólogo ( Ver Plan de Manejo Ambiental )	Arqueólogo		Acreditar 02 años de experiencia en la ejecución y/o supervisión en obras en general, que se computa desde la colegiatura, habiendo laborado con los siguientes cargos: Especialista y/o Jefe y/o Responsable y/o Ingeniero y/o Supervisor y/o Coordinador o la combinación de estos en/de: Arqueólogo y/o Monitoreo arqueológico.	01
Modelador BIM	Ingeniero Civil o arquitecto		Acreditar 02 años de experiencia en la ejecución y/o supervisión en obras de edificación en general, que se computa desde la colegiatura, habiendo laborado con los siguientes cargos: Especialista y/o Jefe y/o Responsable y/o Ingeniero y/o Supervisor y/o Coordinador o la combinación de estos en/de: BIM y/o Modelador BIM.	01

**Acreditación:**

De conformidad con el numeral 49.3 del artículo 49 y el literal e) del numeral 139.1 del artículo 139 del Reglamento este requisito de calificación se acredita para la suscripción del contrato.

**Importante**

**El residente de la obra debe cumplir la experiencia mínima establecida en el artículo 179 del Reglamento.**

<b>B</b>	<b>EXPERIENCIA DEL POSTOR EN LA ESPECIALIDAD</b>
	<p><b>Requisitos:</b></p> <p>El postor debe acreditar un monto facturado acumulado equivalente a <b>S/ 93'096,216.72 (Son Noventa y tres millones noventa y seis mil doscientos dieciséis con 72/100 soles)</b>, en la ejecución de obras similares, durante los 10 años anteriores a la fecha de la presentación de</p>

Av. Faustino Sánchez Carrión N° 465 Piso 13 – Magdalena del Mar  
Central Telefónica (511) 611-8181  
[www.pronis.gob.pe](http://www.pronis.gob.pe)



PERU

Ministerio  
de Salud

Ministerio de Planificación y  
Asesoramiento en Salud

Programa Nacional de  
Inversiones en Salud



BICENTENARIO  
PERÚ 2021

"Decenio de la Igualdad de Oportunidades para Mujeres y Hombres"  
"Año del Bicentenario del Perú: 200 años de Independencia"

ofertas que se computarán desde la suscripción del acta de recepción de obra.  
Se considerará obra similar a : **Construcción y/o reconstrucción y/o remodelación y/o mejoramiento y/o demolición y/o nuevo y/o renovación y/o ampliación y/o habilitación de edificaciones (públicas o privadas) establecimientos de salud tales como hospitales y/o institutos de salud y/o policlínicos y/o clínicas, igual o superior a Hospitales II-1.**

Acreditación:

La experiencia del postor se acreditará con copia simple de: (i) contratos y sus respectivas actas de recepción de obra; (ii) contratos y sus respectivas resoluciones de liquidación; o (iii) contratos y sus respectivas constancias de prestación o cualquier otra documentación<sup>4</sup> de la cual se desprenda fehacientemente que la obra fue concluida, así como el monto total que implicó su ejecución; correspondientes a un máximo de veinte (20) contrataciones.

En los casos que se acredite experiencia adquirida en consorcio, debe presentarse la promesa de consorcio o el contrato de consorcio del cual se desprenda fehacientemente el porcentaje de las obligaciones que se asumió en el contrato presentado; de lo contrario, no se computará la experiencia proveniente de dicho contrato.

Asimismo, cuando se presenten contratos derivados de procesos de selección convocados antes del 20.09.2012, la calificación se ceñirá al método descrito en la Directiva "Participación de Proveedores en Consorcio en las Contrataciones del Estado", debiendo presumirse que el porcentaje de las obligaciones equivale al porcentaje de participación de la promesa de consorcio o del contrato de consorcio. En caso que en dichos documentos no se consigne el porcentaje de participación se presumirá que las obligaciones se ejecutaron en partes iguales.

Si el titular de la experiencia no es el postor, consignar si dicha experiencia corresponde a la matriz en caso que el postor sea sucursal, o fue transmitida por reorganización societaria, debiendo acompañar la documentación sustentatoria correspondiente.

Si el postor acredita experiencia de otra persona jurídica como consecuencia de una reorganización societaria, debe presentar adicionalmente el **Anexo N° 9**.

Cuando los contratos presentados se encuentren expresados en moneda extranjera, debe indicarse el tipo de cambio venta publicado por la Superintendencia de Banca, Seguros y AFP correspondiente a la fecha de suscripción.

Sin perjuicio de lo anterior, los postores deben llenar y presentar el **Anexo N° 10** referido a la experiencia del postor en la especialidad.

Importante

*En el caso de consorcios, la calificación de la experiencia se realiza conforme a la Directiva "Participación de Proveedores en Consorcio en las Contrataciones del Estado".*

C	SOLVENCIA ECONÓMICA

<sup>3</sup> No se incluyen en la definición de obras similares las postas médicas, puestos de salud y puestos sanitarios al ser obras de menor envergadura.

<sup>4</sup> De acuerdo con la Opinión N° 185-2017/DTN "cualquier otra documentación", se entiende como tal a todo documento emitido por la Entidad contratante con ocasión de la ejecución de la obra que cumpla con demostrar de manera indubitable aquello que se acredita, por ejemplo mediante, las resoluciones de liquidación de obra, las actas de recepción de conformidad, entre otros.



Programa Nacional de  
Inversiones en Salud



BICENTENARIO  
PERÚ 2021

"Decenio de la Igualdad de Oportunidades para Mujeres y Hombres"  
"Año del Bicentenario del Perú: 200 años de Independencia"

Requisitos:

El postor debe acreditar una línea de crédito equivalente a S/ 55, 000,000 (Son cincuenta y cinco millones con 00/100 soles).

Acreditación:

Documento a nombre del postor emitido por una empresa que se encuentre bajo la supervisión directa de la Superintendencia de Banca, Seguros y Administradoras Privadas de Fondos de Pensiones o estar considerada en la última lista de bancos extranjeros de primera categoría que periódicamente publica el Banco Central de Reserva del Perú.

No procede acreditar este requisito a través de líneas de créditos para cartas fianza o póliza de caución.

Tampoco corresponde aceptar documentos emitidos por empresas de seguros para acreditar este requisito de calificación, toda vez que, de conformidad con el Oficio N° 47719-2019-SBS, dichas empresas no pueden otorgar créditos.

**OTRAS OBLIGACIONES DEL CONTRATISTA**

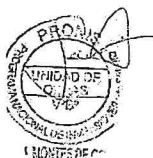

Sin exclusión de las obligaciones que corresponden al Contratista, conforme a los dispositivos legales y que son inherentes como tal para la ejecución de Obra, el Contratista tiene otras obligaciones según el siguiente detalle:

El Contratista deberá presentar a la ENTIDAD, las Pólizas de Seguro CAR y SCTR al Inicio de Obra de acuerdo a las disposiciones legales vigentes, con vigencia y renovable durante la ejecución de la obra.

El Contratista debe consignar una dirección de correo electrónico del representante legal y del Residente de Obra, donde se le notificará las coordinaciones y actos relativos a la ejecución de la obra. Cabe precisar, que las comunicaciones no necesitarán acuse de recibido.

Para solicitar la recepción de obra, el Contratista deberá contar con los Planos Post Construcción, aprobados por la Supervisión o Inspector.

El contratista es responsable exclusivamente de todo daño que, por acción, omisión o negligencia, haya ocasionado a personas, propiedades muebles o inmuebles de terceros, que se deriven del contrato de construcción.

**SUPERVISIÓN Y CONTROL DE OBRA**

La Entidad controla los trabajos efectuados por el contratista a través del inspector o supervisor, según corresponda, quien es el responsable de velar directa y permanentemente por la correcta ejecución técnica, económica y administrativa de la obra y del cumplimiento del contrato, debiendo absolver las consultas que formule el contratista según lo previsto en los artículos siguientes.

En una misma obra el supervisor no puede ser ejecutor ni integrante de su plantel técnico. El inspector o el supervisor, según corresponda, está facultado para ordenar el retiro de cualquier subcontratista o trabajador por incapacidad o incorrecciones que, a su juicio, perjudiquen la buena marcha de la obra; para rechazar y ordenar el retiro de materiales o equipos por mala calidad o por el incumplimiento de las especificaciones técnicas; y para disponer cualquier medida generada por una emergencia.

No obstante, lo señalado en el párrafo precedente, su actuación debe ajustarse al contrato, no teniendo autoridad para modificarlo.

El contratista debe brindar al inspector o supervisor las facilidades necesarias para el cumplimiento de su función, las cuales están estrictamente relacionadas con esta; según

Av. Faustino Sánchez Carrión N° 465 Piso 13 - Magdalena del Mar  
Central Telefónica (511) 611-8181  
[www.pronis.gob.pe](http://www.pronis.gob.pe)



PERU

Ministerio  
de Salud

Ministerio de Salud  
Asesoramiento en Salud

Programa Nacional de  
Inversiones en Salud



BICENTENARIO  
PERU 2021

*"Decenio de la Igualdad de Oportunidades para Mujeres y Hombres"*  
*"Año del Bicentenario del Perú: 200 años de Independencia"*

lo estipulado en el artículo 186 y 187 del Reglamento de la Ley de Contrataciones del Estado.

**OBLIGACIONES DEL CONTRATISTA DE OBRA EN CASO DE ATRASO EN LA FINALIZACIÓN DE LA OBRA**

En caso de atrasos en la ejecución de la obra por causas imputables al contratista, con respecto a la fecha consignada en el calendario de avance de obra vigente, y considerando que dicho atraso puede producir una extensión de los servicios de inspección o supervisión, lo que genera un mayor costo, el contratista ejecutor de la obra asume el pago del monto correspondiente por los servicios indicados, el que se hace efectivo deduciendo dicho monto de la liquidación del contrato de ejecución de obra. Durante la ejecución de la obra dicho costo es asumido por la Entidad; según lo estipulado en el artículo 189 del Reglamento de la Ley de Contrataciones del Estado.



*Handwritten signature*

*Handwritten signature*

*Handwritten signature*

**Importante**

Para determinar que los postores cuentan con las capacidades necesarias para ejecutar el contrato, el comité de selección incorpora los requisitos de calificación que se extraen del expediente técnico, no pudiendo incluirse requisitos adicionales a los previstos en el mismo, ni distintos a los siguientes:

**3.2. REQUISITOS DE CALIFICACIÓN**

**A CAPACIDAD TÉCNICA Y PROFESIONAL**

**A.1 EQUIPAMIENTO ESTRATÉGICO**

Requisitos:

**EQUIPOS MINIMOS DEL SALDO DE OBRA HOSPITAL QULLABAMBA**

DESCRIPCION	CANTIDAD
MEZCLADORA DE CONCRETO TOLVA 18 HP 11-12 p3	2.0000
VOLQUETE 5x4 330 HP 10 m3	4.0000
VIBRADOR DE CONCRETO 4 HP 1.25'	1.0000
CAMION SEMITRAYLER 5x4 330 HP 40 TN	1.0000
CARGADOR FRONTAL SALLANTAS 260-300 HP	1.0000
MINI CARGADOR 70 HP - 0.50 Y03	1.0000
COMPACTADOR VIBRATORIO TIPO PLANCHA 4 HP	1.0000
COMPACTADOR VIBRATORIO TIPO PLANCHA 7 HP	1.0000
COMPRESORA NEUMATICA DE 93 HP 334-337 PCM	1.0000
MARTILLO NEUMATICO 29 KG	1.0000
WINCHE ELECTRONICO 3.6 HP DE DOS BALDES	1.0000
CORTADORA DE CONCRETO 14"	1.0000
PULIDORA ORBITAL	1.0000
NIVEL	1.0000
ESTACION TOTAL	1.0000
MIRA	2.0000
PRISMA	2.0000
EQUIPO DE PINTURA	1.0000
EQUIPO DE CORTE Y SOLDADURA	1.0000

Acreditación:

De conformidad con el numeral 49.3 del artículo 49 y el literal e) del numeral 139.1 del artículo 139 del Reglamento este requisito de calificación se acredita para la suscripción del contrato.

**Importante**

No corresponde solicitar como equipamiento que el postor cuente con oficinas, locales u otros espacios físicos. Asimismo, no se puede requerir características, años de antigüedad y demás condiciones del equipamiento que no consten en el expediente técnico.

**A.2 CALIFICACIONES DEL PLANTEL PROFESIONAL CLAVE**

**FORMACIÓN ACADÉMICA DEL PLANTEL PROFESIONAL CLAVE**

Requisitos:

Cargo	Profesión	CANT.
Ingeniero Residente de obra	Ingeniero Civil o Arquitecto	01
Ingeniero de Campo	Ingeniero Civil	01
Especialista de Estructuras	Ingeniero Civil	01
Especialista de Arquitectura	Arquitecto	01
Especialista en Inst. Sanitarias	Ingeniero Sanitario o civil	01
Especialista en Inst. Eléctricas	Ingeniero Electricista o Ingeniero Mecánico Electricista	01
Especialista en Inst. Mecánicas	Ingeniero Mecánico o Ingeniero Mecánico Electricista	01
Especialista en Inst. Comunicaciones	Ingeniero Electrónico o Ingeniero de Telecomunicaciones	01
Especialista en Medio Ambiente	Ingeniero Ambiental y/o minero y/o civil	01
Especialista en seguridad salud en el Trabajo	Ingeniero de Higiene y Seguridad Industrial o Ingeniero industrial o Ingeniero civil	01
Especialista en Geotecnia	Ingeniero geólogo, Ingeniero civil	
Especialista en Equipamiento Hospitalario	Ingeniero Electrónico o ingeniero biomédico	01
Especialista de Costos y Metrados y Valorizaciones	Ingeniero Civil o Arquitecto	01
Especialista de Control y Aseguramiento de la Calidad	Ingeniero Civil o Arquitecto	01
Especialista Planificación	Ingeniero Civil o Arquitecto	
Arquedólogo ( Ver Plan de Manejo Ambiental )	Arquedólogo	01
Modelador BIM	Ingeniero Civil o arquitecto	01

**Acreditación:**

De conformidad con el numeral 49.3 del artículo 49 y el literal e) del numeral 139.1 del artículo 139 del Reglamento este requisito de calificación se acredita para la suscripción del contrato.

**Importante**

- El residente de la obra debe cumplir las calificaciones establecidas en el artículo 179 del Reglamento.

**A.3 EXPERIENCIA DEL PLANTEL PROFESIONAL CLAVE**

**Requisitos:**

Plantel Profesional Clave			
Cargo	Profesión	Experiencia	CANT.
Ingeniero Residente de obra	Ingeniero Civil o Arquitecto	Acreditar 04 años de experiencia en la ejecución y/o supervisión en obras similares al objeto de la convocatoria, que se computa desde la colegiatura, habiendo laborado con los siguientes cargos: Residente de Obra y/o Residente y/o Ingeniero Residente y/o Jefe Residente de Obra y/o Supervisor y/o Inspector y/o Inspector de obra.	01
Ingeniero de Campo	Ingeniero Civil	Acreditar 02 años de experiencia en la ejecución y/o supervisión de obras de edificación en general que se computa desde la colegiatura, habiendo laborado con los siguientes cargos: Ingeniero de Campo y/o Ingeniero Residente de Obra y/o Residente de Obra y/o Supervisión de Obra y/o Jefe de Supervisión y/o Inspector de Obra y/o Ingeniero de producción.	01
Especialista de Estructuras	Ingeniero Civil	Acreditar 02 años de experiencia en la ejecución y/o supervisión en obras de edificación en general, que se computa desde la colegiatura, habiendo laborado con los siguientes cargos: Especialista y/o Jefe y/o Responsable y/o Ingeniero y/o Supervisor y/o Coordinador o la combinación de estos en: Estructuras y/o Estructural y/o Diseño de Estructuras	01
Especialista de Arquitectura	Arquitecto	Acreditar 02 años de experiencia en la ejecución y/o supervisión en obras de edificación en general, que se computa desde la colegiatura, habiendo laborado con los	01

		siguientes cargos: Especialista y/o Jefe y/o Responsable y/o Arquitecto y/o Supervisor y/o Coordinador o la combinación de estos en/de: Arquitectura y/o Acabados y/o Arquitectura Hospitalaria, Diseño Arquitectónico	
Especialista en Inst. Sanitarias	Ingeniero Sanitario o civil	Acreditar 02 años de experiencia en la ejecución y/o supervisión en obras de edificación en general, que se computa desde la colegiatura, habiendo laborado con los siguientes cargos: Especialista y/o Jefe y/o Responsable y/o Ingeniero y/o Supervisor y/o Coordinador o la combinación de estos en/de: Instalaciones Sanitarias y/o Sanitaria.	01
Especialista en Inst. Eléctricas	Ingeniero Electricista o Ingeniero Mecánico Electricista	Acreditar 02 años de experiencia en la ejecución y/o supervisión en obras de edificación en general, que se computa desde la colegiatura habiendo laborado con los siguientes cargos: Especialista y/o Jefe y/o Responsable y/o Ingeniero y/o Supervisor y/o Coordinador o la combinación de estos en/de: Instalaciones Eléctricas y/o Instalaciones Mecánicas y Eléctricas y/o Eléctricas.	01
Especialista en Inst. Mecánicas	Ingeniero Mecánico o Ingeniero Mecánico Electricista	Acreditar 02 años de experiencia en la ejecución y/o supervisión en obras <u>similares</u> al objeto de la convocatoria que se computa desde la colegiatura, habiendo laborado con los siguientes cargos: Especialista y/o Jefe y/o Responsable y/o Ingeniero y/o Supervisor y/o Coordinador o la combinación de estos en/de: Instalaciones Mecánicas y/o Instalaciones Mecánicas y Eléctricas y/o Instalaciones Electromecánicas y/o Instalaciones Eléctricas e Instalaciones Mecánicas y/o Mecánicas.	01

Especialista en Inst. Comunicaciones	Ingeniero Electrónico o Ingeniero de Telecomunicaciones	Acreditar 02 años de experiencia en la ejecución y/o supervisión en obras de edificación en general, que se computa desde la colegiatura, habiendo laborado con los siguientes cargos: Especialista y/o Jefe y/o Responsable y/o Ingeniero y/o Supervisor y/o Coordinador o la combinación de estos en/de: Instalaciones Comunicaciones y/o Instalaciones de Telecomunicaciones y/o Redes de Cableado Estructurado y Comunicaciones.	01
Especialista en Medio Ambiente	Ingeniero Ambiental y/o minero y/o civil.	Acreditar 02 años de experiencia en la ejecución y/o supervisión en obras en general, que se computa desde la colegiatura, habiendo laborado con los siguientes cargos: Especialista y/o Jefe y/o Responsable y/o Ingeniero y/o Supervisor y/o Coordinador o la combinación de estos en/de: Ambiental y/o Impacto Ambiental y/o Medio Ambiente y/o Seguridad y medio ambiente y/o SSOMA y/o Medio Ambiente y Recursos Naturales y/o Seguridad, Salud Ocupacional y Medio Ambiente.	01
Especialista en seguridad salud en el Trabajo	Ingeniero de Higiene y Seguridad Industrial o Ingeniero industrial o Ingeniero civil.	Acreditar 02 años de experiencia en la ejecución y/o supervisión en obras en general, que se computa desde la colegiatura, habiendo laborado con los siguientes cargos: Especialista y/o Jefe y/o Responsable y/o Ingeniero y/o Supervisor y/o Coordinador o la combinación de estos en/de: SSOMA y/o Seguridad, Salud y Medio Ambiente y/o Seguridad y Salud Ocupacional y/o Seguridad e Higiene Ocupacional y/o Seguridad, Salud e Higiene Ocupacional y/o Seguridad, Salud Ocupacional y Medio Ambiente.	01
Especialista en	Ingeniero geólogo.	Acreditar 02 años de	

Geotecnia	Ingeniero civil	experiencia en la ejecución y/o supervisión en obras en general, que se computa desde la colegiatura, habiendo laborado con los siguientes cargos: Especialista y/o Jefe y/o Responsable y/o Ingeniero y/o Supervisor y/o Coordinador o la combinación de estos en/de: Geotecnista y/o Geólogo y/o Geotecnia y/o Mecánica de Suelos	
Especialista en Equipamiento Hospitalario	Ingeniero Electrónico o Ingeniero biomédico	Acreditar 02 años de experiencia en la ejecución y/o supervisión en obras <u>similares</u> al objeto de la convocatoria, que se computa desde la colegiatura, habiendo laborado con los siguientes cargos: Especialista y/o Jefe y/o Responsable y/o Ingeniero y/o Supervisor y/o Coordinador o la combinación de estos en/de: Equipamiento Hospitalario y/o Equipamiento Médico.	01
Especialista de Costos, Metrados y Valorizaciones	Ingeniero Civil o Arquitecto	Acreditar 02 años de experiencia en la ejecución y/o supervisión en obras en general, que se computa desde la colegiatura, habiendo laborado con los siguientes cargos: Especialista y/o Jefe y/o Responsable y/o Ingeniero y/o Supervisor y/o Coordinador o la combinación de estos en/de: Costos, Metrados y Valorizaciones y/o Costos y Valorizaciones y/o Valorizaciones y Liquidaciones.	01
Especialista de Control y Aseguramiento de la Calidad	Ingeniero Civil o Arquitecto	Acreditar 02 años de experiencia en la ejecución y/o supervisión en obras en general, que se computa desde la colegiatura, habiendo laborado con los siguientes cargos: Control de Calidad y/o Calidad y/o Gestión de la Calidad y/o Aseguramiento de la Calidad.	01
Especialista Planificación	Ingeniero Civil o Arquitecto	Acreditar 02 años de experiencia en la ejecución y/o supervisión en obras en	

		general, que se computa desde la colegiatura, habiendo laborado con los siguientes cargos: Especialista y/o Jefe y/o Responsable y/o Ingeniero y/o Supervisor y/o Coordinador o la combinación de estos en/de: Planificación, y Control de Obra y/o Programación de Obra y/o Planificador de obra.	
Arqueólogo (Ver Plan de Manejo Ambiental)	Arqueólogo	Acreditar 02 años de experiencia en la ejecución y/o supervisión en obras en general, que se computa desde la colegiatura, habiendo laborado con los siguientes cargos: Especialista y/o Jefe y/o Responsable y/o Ingeniero y/o Supervisor y/o Coordinador o la combinación de estos en/de: Arqueólogo y/o Monitoreo arqueológico.	01
Modelador BIM	Ingeniero Civil o arquitecto	Acreditar 02 años de experiencia en la ejecución y/o supervisión en obras de edificación en general, que se computa desde la colegiatura, habiendo laborado con los siguientes cargos: Especialista y/o Jefe y/o Responsable y/o Ingeniero y/o Supervisor y/o Coordinador o la combinación de estos en/de: BIM y/o Modelador BIM.	01

**Acreditación:**

De conformidad con el numeral 49.3 del artículo 49 y el literal e) del numeral 139.1 del artículo 139 del Reglamento este requisito de calificación se acredita para la suscripción del contrato.

**Importante**

*El residente de la obra debe cumplir la experiencia mínima establecida en el artículo 179 del Reglamento.*

<b>B</b>	<b>EXPERIENCIA DEL POSTOR EN LA ESPECIALIDAD</b>
	<p><b>Requisitos:</b></p> <p>El postor debe acreditar un monto facturado acumulado equivalente a <b>S/ 93,096,216.72</b> (Noventa y Tres Millones Noventa y Seis Mil Doscientos Dieciséis con 72/100 soles), en la ejecución de obras similares, durante los 10 años anteriores a la fecha de la presentación de ofertas que se computarán desde la suscripción del acta de recepción de obra.</p>

**Se consideran Obras similar a:** Construcción y/o reconstrucción y/o remodelación y/o mejoramiento y/o demolición y/o nuevo y/o renovación y/o ampliación y/o habilitación de edificaciones (públicas o privadas) establecimientos de salud<sup>16</sup> tales como hospitales y/o institutos de salud y/o policlínicos y/o clínicas igual o superior a Hospitales II-1.

Acreditación:

La experiencia del postor se acreditará con copia simple de: (i) contratos y sus respectivas actas de recepción de obra; (ii) contratos y sus respectivas resoluciones de liquidación; o (iii) contratos y sus respectivas constancias de prestación o cualquier otra documentación<sup>17</sup> de la cual se desprenda fehacientemente que la obra fue concluida, así como el monto total que implicó su ejecución; correspondientes a un máximo de veinte (20) contrataciones.

En los casos que se acredite experiencia adquirida en consorcio, debe presentarse la promesa de consorcio o el contrato de consorcio del cual se desprenda fehacientemente el porcentaje de las obligaciones que se asumió en el contrato presentado; de lo contrario, no se computará la experiencia proveniente de dicho contrato.

Asimismo, cuando se presenten contratos derivados de procesos de selección convocados antes del 20.09.2012, la calificación se ceñirá al método descrito en la Directiva "Participación de Proveedores en Consorcio en las Contrataciones del Estado", debiendo presumirse que el porcentaje de las obligaciones equivale al porcentaje de participación de la promesa de consorcio o del contrato de consorcio. En caso que en dichos documentos no se consigne el porcentaje de participación se presumirá que las obligaciones se ejecutaron en partes iguales.

Si el titular de la experiencia no es el postor, consignar si dicha experiencia corresponde a la matriz en caso que el postor sea sucursal, o fue transmitida por reorganización societaria, debiendo acompañar la documentación sustentatoria correspondiente.

Si el postor acredita experiencia de otra persona jurídica como consecuencia de una reorganización societaria, debe presentar adicionalmente el **Anexo N° 9**.

Cuando los contratos presentados se encuentren expresados en moneda extranjera, debe indicarse el tipo de cambio venta publicado por la Superintendencia de Banca, Seguros y AFP correspondiente a la fecha de suscripción.

Sin perjuicio de lo anterior, los postores deben llenar y presentar el **Anexo N° 10** referido a la experiencia del postor en la especialidad.

**Importante**

*En el caso de consorcios, la calificación de la experiencia se realiza conforme a la Directiva "Participación de Proveedores en Consorcio en las Contrataciones del Estado".*

**C SOLVENCIA ECONÓMICA**

Requisitos:

El postor debe acreditar una línea de crédito equivalente a **S/ 55,000,000.00** (Cincuenta y Cinco Millones con 00/100 Soles).

Acreditación:

Documento a nombre del postor emitido por una empresa que se encuentre bajo la supervisión directa de la Superintendencia de Banca, Seguros y Administradoras Privadas de Fondos de Pensiones o estar considerada

<sup>16</sup> No se incluye en la definición de obras similares las Postas Medicas o Puestos de Salud y/o Puestos Sanitarios al ser obras de menor envergadura.

<sup>17</sup> De acuerdo con la **Opinión N° 185-2017/DTN** "cualquier otra documentación", se entiende como tal a todo documento emitido por la Entidad contratante con ocasión de la ejecución de la obra que cumpla con demostrar de manera indubitable aquello que se acredita, por ejemplo, mediante, las resoluciones de liquidación de obra, las actas de recepción de conformidad, entre otros.

en la última lista de bancos extranjeros de primera categoría que periódicamente publica el Banco Central de Reserva del Perú.

No procede acreditar este requisito a través de líneas de créditos para cartas fianza o póliza de caución.

Tampoco corresponde aceptar documentos emitidos por empresas de seguros para acreditar este requisito de calificación, toda vez que, de conformidad con el Oficio N° 47719-2019-SBS, dichas empresas no pueden otorgar créditos.

**Importante**

*En el caso de consorcios el documento que acredita la línea de crédito puede estar a nombre del consorcio o del integrante del consorcio que acredite el mayor porcentaje de participación en las obligaciones de la ejecución de la obra. El documento debe indicar expresamente el nombre completo o la denominación o razón social del integrante o integrantes del consorcio.*

**Importante**

- *Si como resultado de una consulta u observación corresponde precisarse o ajustarse el requerimiento, se solicita la autorización del área usuaria y se pone de conocimiento de tal hecho a la dependencia que aprobó el expediente de contratación, de conformidad con el numeral 72.3 del artículo 72 del Reglamento.*
- *Los requisitos de calificación determinan si los postores cuentan con las capacidades necesarias para ejecutar el contrato, lo que debe ser acreditado documentalmente, y no mediante declaración jurada.*

lg

PA

0

## CAPÍTULO IV FACTORES DE EVALUACIÓN

La evaluación se realiza sobre la base de cien (100) puntos.

Para determinar la oferta con el mejor puntaje y el orden de prelación de las ofertas, se considera lo siguiente:

FACTOR DE EVALUACIÓN	PUNTAJE / METODOLOGÍA PARA SU ASIGNACIÓN
<b>A. PRECIO</b>	
<p><u>Evaluación:</u></p> <p>Se evaluará considerando el precio ofertado por el postor.</p> <p><u>Acreditación:</u></p> <p>Se acreditará mediante el documento que contiene el precio de la oferta (Anexo N° 6).</p>	<p>La evaluación consistirá en otorgar el máximo puntaje a la oferta de precio más bajo y se otorga a las demás ofertas puntajes inversamente proporcionales a sus respectivos precios, según la siguiente fórmula:</p> $P_i = \frac{O_m \times PMP}{O_i}$ <p>I = Oferta P<sub>i</sub> = Puntaje de la oferta a evaluar O<sub>i</sub> = Precio i O<sub>m</sub> = Precio de la oferta más baja PMP = Puntaje máximo del precio</p> <p style="text-align: right;"><b>[97]<sup>18</sup> puntos</b></p>

OTROS FACTORES DE EVALUACIÓN	[3] puntos <sup>19</sup>
<b>B. SOSTENIBILIDAD AMBIENTAL Y SOCIAL</b>	
<p><u>Evaluación:</u></p> <p>Se evaluará que el postor cuente con una (1) práctica de sostenibilidad ambiental o social</p> <p>En caso que el postor se presente en consorcio, cada uno de sus integrantes, debe acreditar alguna de las prácticas de sostenibilidad ambiental o social para obtener el puntaje.</p>	<p style="text-align: center;"><b>(Máximo 3 puntos)</b></p> <p>Acredita una (1) de las prácticas de sostenibilidad <b>[3] puntos</b></p> <p>No acredita ninguna práctica en sostenibilidad <b>0 puntos</b></p>
<p><b>B.1 Práctica:</b></p> <p>Certificación del sistema de gestión de la seguridad y salud en el trabajo</p> <p><u>Acreditación:</u></p> <p>Copia simple del certificado que acredita que se ha implementado un sistema de gestión de seguridad y</p>	

<sup>18</sup> De 83 a 100 puntos, en el caso de obras bajo la modalidad de ejecución llave en mano en las que se puede incluir adicionalmente el factor capacitación.

<sup>19</sup> Hasta 17 puntos, en el caso de obras bajo la modalidad de ejecución llave en mano en las que se puede incluir adicionalmente el factor capacitación.

OTROS FACTORES DE EVALUACIÓN	[3] puntos <sup>19</sup>
<p>salud en el trabajo acorde con la norma OHSAS 18001:2007<sup>20</sup> o norma que la sustituya (ISO 45001:2018), o con la Norma Técnica Peruana equivalente (NTP-ISO 45001:2018), cuyo alcance o campo de aplicación considere ejecución o construcción de obras de edificación hospitalaria<sup>21 22</sup></p> <p>El certificado debe haber sido emitido por un Organismo de Certificación acreditado para dicho sistema de gestión, ya sea ante el INACAL (antes INDECOPI) u otro organismo acreditador que cuente con reconocimiento internacional.<sup>23</sup></p> <p>El referido certificado debe corresponder a la sede, filial u oficina a cargo de la prestación<sup>24</sup>, y estar vigente<sup>25</sup> a la fecha de presentación de ofertas.</p>	
<p><b>B.2 Práctica:</b></p> <p>Certificación del sistema de gestión de la responsabilidad social</p> <p><u>Acreditación:</u></p> <p>Copia simple del certificado que acredita que se ha implementado un sistema de gestión de la responsabilidad social acorde con el estándar SA 8000:2014<sup>26</sup>.</p> <p>El certificado debe haber sido emitido por un Organismo de Certificación acreditado ante el "Social Accountability Accreditation Services" (SAAS).</p> <p>El referido certificado debe corresponder a la sede, filial u oficina a cargo de la prestación<sup>27</sup>, y estar vigente<sup>28</sup> a la fecha de presentación de ofertas.</p>	
<p><b>B.3 Práctica:</b></p> <p>Certificación del sistema de gestión ambiental.</p> <p><u>Acreditación:</u></p> <p>Copia simple del certificado que acredita que se ha implementado un sistema de gestión ambiental acorde con la norma ISO 14001:2015, o con la Norma Técnica Peruana equivalente (NTP-ISO 14001:2015), cuyo</p>	

<sup>20</sup> En marzo de 2018 se aprobó la norma ISO 45001:2018 que reemplaza la norma OHSAS 18001:2007. Cabe precisar que el periodo de migración durará tres años, por lo que el certificado en OHSAS 18001 tendrá vigencia hasta marzo de 2021.

<sup>21</sup> Respecto de la definición del alcance o campo de aplicación del certificado, se podrían considerar certificados cuyos alcances involucren el objeto de contratación, tales como "ejecución o construcción de": obras de edificación, obras civiles, obras viales o de infraestructura vial, obras de saneamiento, obras electromecánicas, obras energéticas, obras de suministro de energía, entre otros.

<sup>22</sup> El postor en su oferta podrá acompañar el certificado con documentación complementaria emitida por la misma Entidad certificadora para precisar el alcance de su certificación; la cual debe corresponder a la sede que efectuará la prestación.

<sup>23</sup> Sea firmante/signatario del Acuerdo de Reconocimiento Mutuo (MLA) del International Accreditation Forum-IAF (<http://www.iaf.nu>) o del InterAmerican Accreditation Cooperation-IAAC (<http://www.iaac.org.mx>) o del European co-operation for Accreditation-EA (<http://www.european-accreditation.org/>) o del Pacific Accreditation Cooperation-PAC (<http://www.apec-pac.org/>).

<sup>24</sup> En el certificado debe estar consignada la dirección exacta de la sede, filial u oficina a cargo de la prestación.

<sup>25</sup> Se refiere al periodo de vigencia que señala el certificado presentado.

<sup>26</sup> Entre las certificaciones voluntarias más difundidas mundialmente, referidas al desempeño social en aspectos de la responsabilidad social en los lugares de trabajo, se encuentra la correspondiente al estándar SA 8000, propuesto por la Social Accountability International (SAI). La certificación bajo este estándar refiere que una organización ha demostrado mediante una evaluación (Auditoría de Tercera Parte) que cumple con sus requisitos en los siguientes aspectos: Trabajo infantil, trabajo forzoso o bajo coacción, salud y seguridad, libertad de asociación y derecho a la negociación colectiva, discriminación, prácticas disciplinarias, horas de trabajo y remuneración.

<sup>27</sup> En el certificado debe estar consignada la dirección exacta de la sede, filial u oficina a cargo de la prestación.

<sup>28</sup> Se refiere al periodo de vigencia que señala el certificado presentado.

OTROS FACTORES DE EVALUACIÓN	[3] puntos <sup>19</sup>
<p>alcance o campo de aplicación considere ejecución o construcción de obras de edificación hospitalaria<sup>29 30</sup>.</p> <p>El certificado debe haber sido emitido por un Organismo de Certificación acreditado para dicho sistema de gestión, ya sea ante el INACAL (antes INDECOPI) u otro organismo acreditador que cuente con reconocimiento internacional<sup>31</sup>.</p> <p>El referido certificado debe corresponder a la sede, filial u oficina a cargo de la prestación<sup>32</sup>, y estar vigente<sup>33</sup> a la fecha de presentación de ofertas.</p>	
<p><b>B.4 Práctica:</b></p> <p>Responsabilidad hídrica</p> <p><u>Acreditación:</u></p> <p>Copia simple del Certificado Azul emitido por la Autoridad Nacional del Agua que lo reconoce como empresa hídricamente responsable del "Programa Huella Hídrica" (<a href="http://www.ana.gob.pe/certificado_azul">http://www.ana.gob.pe/certificado_azul</a>).</p>	
<p><b>B.5 Práctica:</b></p> <p>Certificación del sistema de gestión de la energía</p> <p><u>Acreditación:</u></p> <p>Copia simple del certificado que acredita que se ha implementado un SGE acorde con la norma ISO 50001:2011<sup>34</sup> o ISO 50001:2018, o con la Norma Técnica Peruana equivalente (NTP ISO 50001:2012), cuyo alcance o campo de aplicación considere ejecución o construcción de obras de edificación hospitalaria<sup>35 36</sup>.</p> <p>El certificado debe haber sido emitido por un Organismo de Certificación acreditado para dicho sistema de gestión, ya sea ante el INACAL (antes INDECOPI) u otro organismo acreditador que cuente con reconocimiento internacional.<sup>37</sup></p>	

<sup>29</sup> Respecto de la definición del alcance o campo de aplicación del certificado, se podrían considerar certificados cuyos alcances involucren el objeto de contratación, tales como "ejecución o construcción de": obras de edificación, obras civiles, obras viales o de infraestructura vial, obras de saneamiento, obras electromecánicas, obras energéticas, obras de suministro de energía, entre otros.

<sup>30</sup> El postor en su oferta podrá acompañar el certificado con documentación complementaria emitida por la misma Entidad certificadora para precisar el alcance de su certificación; la cual debe corresponder a la sede que efectuará la prestación.

<sup>31</sup> Sea firmante/signatario del Acuerdo de Reconocimiento Mutuo (MLA) del International Accreditation Forum-IAF (<http://www.iaf.nu>) o del InterAmerican Accreditation Cooperation-IAAC (<http://www.iaac.org.mx>) o del European co-operation for Accreditation-EA (<http://www.european-accreditation.org/>) o del Pacific Accreditation Cooperation-PAC (<http://www.apec-pac.org/>).

<sup>32</sup> En el certificado debe estar consignada la dirección exacta de la sede, filial u oficina a cargo de la prestación.

<sup>33</sup> Se refiere al periodo de vigencia que señala el certificado presentado.

<sup>34</sup> En agosto de 2018 se aprobó la norma ISO 50001:2018 que reemplaza a la norma ISO 50001:2011. Cabe precisar que el periodo de migración durará tres años, por lo que el certificado en ISO 50001:2011 tendrá vigencia hasta agosto de 2021.

<sup>35</sup> Respecto de la definición del alcance o campo de aplicación del certificado, se podrían considerar certificados cuyos alcances involucren el objeto de contratación, tales como "ejecución o construcción de": obras de edificación, obras civiles, obras viales o de infraestructura vial, obras de saneamiento, obras electromecánicas, obras energéticas, obras de suministro de energía, entre otros.

<sup>36</sup> El postor en su oferta podrá acompañar el certificado con documentación complementaria emitida por la misma Entidad certificadora para precisar el alcance de su certificación; la cual debe corresponder a la sede que efectuará la prestación.

<sup>37</sup> Sea firmante/signatario del Acuerdo de Reconocimiento Mutuo (MLA) del International Accreditation Forum-IAF (<http://www.iaf.nu>) o del InterAmerican Accreditation Cooperation-IAAC (<http://www.iaac.org.mx>) o del European co-operation for Accreditation-EA (<http://www.european-accreditation.org/>) o del Pacific Accreditation Cooperation-PAC (<http://www.apec-pac.org/>).

OTROS FACTORES DE EVALUACIÓN	[3] puntos <sup>19</sup>
El referido certificado debe corresponder a la sede, filial u oficina a cargo de la prestación <sup>38</sup> , y estar vigente <sup>39</sup> a la fecha de presentación de ofertas.	
PUNTAJE TOTAL	100 puntos <sup>40</sup>

<sup>38</sup> En el certificado debe estar consignada la dirección exacta de la sede, filial u oficina a cargo de la prestación.

<sup>39</sup> Se refiere al periodo de vigencia que señala el certificado presentado.

<sup>40</sup> Es la suma de los puntajes de todos los factores de evaluación.

## CAPÍTULO V PROFORMA DEL CONTRATO

Conste por el presente documento, la contratación de la ejecución del EJECUCIÓN DEL SALDO DE OBRA: MEJORAMIENTO Y AMPLIACIÓN DE LOS SERVICIOS DE SALUD DEL HOSPITAL QUILLABAMBA, DISTRITO SANTA ANA, PROVINCIA LA CONVENCION Y DEPARTAMENTO DE CUSCO - SNIP 268462, CUI N° 2183907, que celebra de una parte [CONSIGNAR EL NOMBRE DE LA ENTIDAD], en adelante LA ENTIDAD, con RUC N° [.....], con domicilio legal en [.....], representada por [.....], identificado con DNI N° [.....], y de otra parte [.....], con RUC N° [.....], con domicilio legal en [.....], inscrita en la Ficha N° [.....] Asiento N° [.....] del Registro de Personas Jurídicas de la ciudad de [.....], debidamente representado por su Representante Legal, [.....], con DNI N° [.....], según poder inscrito en la Ficha N° [.....], Asiento N° [.....] del Registro de Personas Jurídicas de la ciudad de [.....], a quien en adelante se le denominará EL CONTRATISTA en los términos y condiciones siguientes:

### **CLÁUSULA PRIMERA: ANTECEDENTES**

Con fecha [.....], el comité de selección adjudicó la buena pro de la LICITACIÓN PÚBLICA N° 002-2021-PRONIS para la contratación de la ejecución de EJECUCIÓN DEL SALDO DE OBRA: "MEJORAMIENTO Y AMPLIACIÓN DE LOS SERVICIOS DE SALUD DEL HOSPITAL QUILLABAMBA, DISTRITO SANTA ANA, PROVINCIA LA CONVENCION Y DEPARTAMENTO DE CUSCO" - SNIP 268462, CUI N° 2183907, a [INDICAR NOMBRE DEL GANADOR DE LA BUENA PRO], cuyos detalles e importe constan en los documentos integrantes del presente contrato.

### **CLÁUSULA SEGUNDA: OBJETO**

El presente contrato tiene por objeto ejecución de EJECUCIÓN DEL SALDO DE OBRA: "MEJORAMIENTO Y AMPLIACIÓN DE LOS SERVICIOS DE SALUD DEL HOSPITAL QUILLABAMBA, DISTRITO SANTA ANA, PROVINCIA LA CONVENCION Y DEPARTAMENTO DE CUSCO" - SNIP 268462, CUI N° 2183907.

### **CLÁUSULA TERCERA: MONTO CONTRACTUAL**

El monto total del presente contrato asciende a [CONSIGNAR MONEDA Y MONTO], que incluye todos los impuestos de Ley.

Este monto comprende el costo de la ejecución de la obra, todos los tributos, seguros, transporte, inspecciones, pruebas y, de ser el caso, los costos laborales conforme a la legislación vigente, así como cualquier otro concepto que pueda tener incidencia sobre la ejecución de la prestación materia del presente contrato.

### **CLÁUSULA CUARTA: DEL PAGO<sup>41</sup>**

LA ENTIDAD se obliga a pagar la contraprestación a EL CONTRATISTA en SOLES, en periodos de valorización **MENSUAL**, conforme a lo previsto en la sección específica de las bases. Asimismo, LA ENTIDAD o EL CONTRATISTA, según corresponda, se obligan a pagar el monto correspondiente al saldo de la liquidación del contrato de obra, en el plazo de **treinta (30)** días calendario, computados desde el día siguiente del consentimiento de la liquidación.

En caso de retraso en el pago de las valorizaciones, por razones imputables a LA ENTIDAD, EL CONTRATISTA tiene derecho al reconocimiento de los intereses legales efectivos, de conformidad con el artículo 39 de la Ley de Contrataciones del Estado y los artículos 1244, 1245 y 1246 del Código Civil. Para tal efecto, se formulará una valorización de intereses y el pago se efectuará en las valorizaciones siguientes.

### **CLÁUSULA QUINTA: DEL PLAZO DE LA EJECUCIÓN DE LA PRESTACIÓN**

El plazo de ejecución del presente contrato es de Quinientos Diez (510) días calendario, el mismo que se computa desde el día siguiente de cumplidas las condiciones previstas en el artículo 176 del Reglamento.

<sup>41</sup> En cada caso concreto, dependiendo de la naturaleza del contrato, podrá adicionarse la información que resulte pertinente a efectos de generar el pago.

#### **CLÁUSULA SEXTA: PARTES INTEGRANTES DEL CONTRATO**

El presente contrato está conformado por las bases integradas, la oferta ganadora, así como los documentos derivados del procedimiento de selección que establezcan obligaciones para las partes.

#### **CLÁUSULA SÉTIMA: GARANTÍAS**

EL CONTRATISTA entregó al perfeccionamiento del contrato la respectiva garantía incondicional, solidaria, irrevocable, y de realización automática en el país al solo requerimiento, a favor de LA ENTIDAD, por los conceptos, montos y vigencias siguientes:

- De fiel cumplimiento del contrato: [CONSIGNAR EL MONTO], a través de la [INDICAR EL TIPO DE GARANTÍA PRESENTADA] N° [INDICAR NÚMERO DEL DOCUMENTO] emitida por [SEÑALAR EMPRESA QUE LA EMITE]. Monto que es equivalente al diez por ciento (10%) del monto del contrato original, la misma que debe mantenerse vigente hasta el consentimiento de la liquidación final.

#### **CLÁUSULA OCTAVA: EJECUCIÓN DE GARANTÍAS POR FALTA DE RENOVACIÓN**

LA ENTIDAD puede solicitar la ejecución de las garantías cuando EL CONTRATISTA no las hubiere renovado antes de la fecha de su vencimiento, conforme a lo dispuesto en el literal a) del numeral 155.1 del artículo 155 del Reglamento de la Ley de Contrataciones del Estado.

#### **CLÁUSULA NOVENA: ADELANTO DIRECTO**

LA ENTIDAD otorgará UN adelanto directo por el 10% del monto del contrato original.

EL CONTRATISTA debe solicitar formalmente el ADELANTO DIRECTO dentro de los ocho (8) días siguientes a la suscripción del contrato, adjuntando a su solicitud la garantía por adelantos mediante CARTA FIANZA y el comprobante de pago correspondiente. LA ENTIDAD debe entregar el monto solicitado dentro de los siete (7) días siguientes a la presentación de la solicitud de EL CONTRATISTA.

Vencido el plazo para solicitar el adelanto no procederá la solicitud.

#### **CLÁUSULA DÉCIMA: ADELANTO PARA MATERIALES O INSUMOS**

LA ENTIDAD otorgará adelantos para materiales o insumos por el 20% del monto del contrato original, conforme al calendario de adquisición de materiales o insumos presentado por EL CONTRATISTA.

La entrega de los adelantos se realizará en un plazo de ocho (8) días calendario previos a la fecha prevista en el calendario de adquisición de materiales o insumos para cada adquisición, con la finalidad que EL CONTRATISTA pueda disponer de los materiales o insumos en la oportunidad prevista en el calendario de avance de obra valorizado. Para tal efecto, EL CONTRATISTA debe solicitar la entrega del adelanto en un plazo de siete (7) días calendario anteriores al inicio del plazo antes mencionado, adjuntando a su solicitud la garantía por adelantos mediante CARTA FIANZA y el comprobante de pago respectivo.

La primera solicitud de EL CONTRATISTA debe realizarse una vez iniciado el plazo de ejecución de la obra. No procede el otorgamiento del adelanto para materiales e insumos en los casos en que las solicitudes correspondientes sean realizadas con posterioridad a las fechas señaladas en el calendario de adquisición de materiales e insumos.

#### **CLÁUSULA UNDÉCIMA: CONFORMIDAD DE LA OBRA**

La conformidad de la obra será dada con la suscripción del Acta de Recepción de Obra.

#### **CLÁUSULA DUODÉCIMA: DECLARACIÓN JURADA DEL CONTRATISTA**

EL CONTRATISTA declara bajo juramento que se compromete a cumplir las obligaciones derivadas del presente contrato, bajo sanción de quedar inhabilitado para contratar con el Estado en caso de incumplimiento.

#### **CLÁUSULA DÉCIMA TERCERA: ASIGNACIÓN DE RIESGOS DEL CONTRATO DE OBRA**

Riesgos Identificados:

- R001 Riesgo de no iniciar la obra del proyecto, al no contar con la libre disponibilidad y saneamiento físico legal del terreno.
- R002 Riesgo de que las cotas y medidas propuestas no se ajusten al campo de trabajo.
- R003 Riesgo de demora para el abastecimiento de insumos, materiales y herramientas.
- R004 Riesgo de encontrar estructuras durante el proceso de excavación o demolición no consideradas en la partida correspondiente.
- R005 Paralización de trabajos por sectores, debido a hallazgos de restos arqueológicos.
- R006 Riesgo de errores o deficiencias en el diseño que repercutan en el costo o la calidad de la infraestructura, nivel de servicio y/o puedan provocar retrasos en la ejecución de la obra.
- R007 Riesgo de construcción que generan sobrecostos y/o sobreplazos durante el periodo de construcción, los cuales se pueden originar por diferentes causas que abarcan aspectos técnicos, ambientales o regulatorios y decisiones adoptadas por las partes.
- R008 Riesgo geológico / geotécnico que se identifica con diferencias en las condiciones del medio o del proceso geológico sobre lo previsto en los estudios de la fase de formulación y/o estructuración que redunde en sobrecostos o ampliación de plazos de construcción de la infraestructura.
- R009 Riesgo de encontrar material con diferentes características a lo descrito en el estudio de suelos.
- R010 Riesgo de interferencias / servicios afectados que se traduce en la posibilidad de sobrecostos y/o sobreplazos de construcción por una deficiente identificación y cuantificación de las interferencias o servicios afectados.
- R011 Riesgo de inundaciones por deterioro o afectaciones en redes de agua y desagüe existentes en la zona.
- R012 Riesgo de interferencias de servicios existentes.
- R013 Riesgo ambiental relacionado con el riesgo de incumplimiento de la normativa ambiental y de las medidas correctoras definidas en la aprobación de los estudios ambientales.
- R014 Riesgo de contaminación acústica, polución.
- R015 Inadecuado manejo de los residuos sólidos y líquidos durante la ejecución del proyecto.
- R016 Riesgo de retrasos derivado de la no obtención de alguno de los permisos que deben ser expedidas por las instituciones u organismos públicos distintos a la entidad contratante y Municipalidad, y que es necesario obtener por parte de éstas antes al inicio de las obras y durante.
- R017 Riesgo de paralización o retraso en el inicio al no contar con permisos o licencias necesarias.
- R018 Riesgos derivados de eventos de fuerza mayor o caso fortuito, cuyas causas no resultarían imputables a ninguna de las partes.
- R019 Riesgo de inundaciones por lluvia.
- R020 Riesgo que el nivel de la napa freática aumente considerablemente.
- R021 Sismo.
- R022 Riesgos regulatorios o normativos de implementar las modificaciones normativas pertinentes que sean de aplicación pudiendo estas modificaciones generar un impacto en costo o en plazo de la obra.
- R023 Riesgo que la implementación en la normativa modifique la concepción del proyecto.
- R024 Riesgos vinculados a accidentes de construcción y daños a terceros.
- R025 Accidentes del personal obrero y terceros.
- R026 Riesgo vinculado a accidentes eléctricos.
- R027 Riesgo vinculado a accidentes ocasionados por fuego.
- R028 Riesgo vinculado a accidentes ocasionados por mobiliario y equipamiento.
- R029 Riesgo de paralización o retraso en las actividades por vandalismo y/o gremios.
- R030 Riesgo ocasionado por deficiente control de calidad.
- R031 Paralización de los trabajos de ejecución de obras por epidemia. Por la deficiente vigilancia de prevención y control del COVID-19 en el plan de seguridad y salud en el trabajo.
- R032 Paralización de la obra por atraso de los trabajos obras preliminares de habilitación urbana en la colindancia del terreno
- R033 Deficiencias y atraso de la ejecución por la paralización por temas sociales propios de la comunidad.

#### **CLÁUSULA DÉCIMA CUARTA: RESPONSABILIDAD POR VICIOS OCULTOS**

Ni la suscripción del Acta de Recepción de Obra, ni el consentimiento de la liquidación del contrato de obra, enervan el derecho de LA ENTIDAD a reclamar, posteriormente, por defectos o vicios ocultos, conforme a lo dispuesto por los artículos 40 de la Ley de Contrataciones del Estado y 173 de su Reglamento.

El plazo máximo de responsabilidad de EL CONTRATISTA es de **siete (7)**, años, contados a partir de la conformidad de la recepción TOTAL, de la obra.

#### **CLÁUSULA DÉCIMA QUINTA: PENALIDADES**

Si EL CONTRATISTA incurre en retraso injustificado en la ejecución de las prestaciones objeto del contrato, LA ENTIDAD le aplica automáticamente una penalidad por mora por cada día de atraso, de acuerdo a la siguiente fórmula:

$$\text{Penalidad Diaria} = \frac{0.10 \times \text{monto vigente}}{F \times \text{plazo vigente en días}}$$

Donde:

**F = 0.15 para plazos mayores a sesenta (60) días o;**

**F = 0.40 para plazos menores o iguales a sesenta (60) días.**

El retraso se justifica a través de la solicitud de ampliación de plazo debidamente aprobado. Adicionalmente, se considera justificado el retraso y en consecuencia no se aplica penalidad, cuando EL CONTRATISTA acredite, de modo objetivamente sustentado, que el mayor tiempo transcurrido no le resulta imputable. En este último caso la calificación del retraso como justificado por parte de LA ENTIDAD no da lugar al pago de gastos generales ni costos directos de ningún tipo, conforme el numeral 162.5 del artículo 162 del Reglamento de la Ley de Contrataciones del Estado.

Adicionalmente a la penalidad por mora se aplicarán las siguientes penalidades:

De acuerdo con el artículo 163 del Reglamento, se establecen otras penalidades, distintas al retraso o mora. Estas son las siguientes:

<b>Otras penalidades</b>			
<b>N°</b>	<b>Supuestos de aplicación de penalidad</b>	<b>Forma de cálculo</b>	<b>Procedimiento</b>
1	Cuando el personal acreditado permanece menos de sesenta (60) días desde el inicio de su participación en la ejecución del contrato o del íntegro del plazo de ejecución, si este es menor a los sesenta (60) días, de conformidad con las disposiciones establecidas en el numeral 190.2 del artículo 190 del Reglamento.	0.5 UIT por cada día de ausencia del personal en obra en el plazo previsto.	Según informe del INSPECTOR o SUPERVISOR DE LA OBRA según corresponda.
2	En caso el contratista incumpla con su obligación de ejecutar la prestación con el personal clave acreditado o debidamente sustituido.	0.5 UIT por cada día de ausencia por cada profesional en obra.	Según informe del INSPECTOR o SUPERVISOR DE LA OBRA según corresponda.
3	En caso el contratista incumpla con su obligación de ejecutar la prestación con el personal No clave acreditado o debidamente sustituido.	0.25 UIT por cada día de ausencia por cada profesional en obra.	Según informe del INSPECTOR o SUPERVISOR DE LA OBRA según corresponda.
4	En caso culmine la relación contractual entre el contratista y el personal ofertado y la Entidad no haya aprobado la sustitución del personal por no cumplir con las experiencias y calificaciones requeridas.	0.5 UIT por cada día de ausencia del personal en obra.	Según informe del INSPECTOR o SUPERVISOR DE LA OBRA según corresponda.
5	<b>SEGURO COMPLEMENTARIO CONTRA TODO RIESGO (SCTR)</b> Por no tener vigente el Contratista la póliza y/o cubrir al 100% a los trabajadores que están en obra, se aplicará la penalidad que se señala.	1.00 UIT por cada ocurrencia	Según informe del INSPECTOR o SUPERVISOR DE LA OBRA según corresponda y con anotación en el cuaderno de obra.
6	<b>SEGURO CONTRA TODO RIESGO (CAR)</b> De no tener vigente la póliza correspondiente y/o este cobertura toda la obra, se aplicará la penalidad que se señala.	1.00 UIT por cada ocurrencia	Según informe del INSPECTOR o SUPERVISOR DE LA OBRA según corresponda y con anotación en el cuaderno de obra.
7	Daños producidos a terceros por el contratista y reclamados al PRONIS su costo de reparación, si no está vigente	Por ocurrencia, 100% del costo de reparación	Según informe del INSPECTOR o SUPERVISOR DE LA OBRA según

	el seguro contra todo riesgo (CAR).		corresponda y con anotación en el cuaderno de obra.
8	Por no entregar e implementar el PLAN DE SEGURIDAD Y SALUD EN EL TRABAJO al inicio e implementar durante la ejecución de obra.	1.00 UIT por cada ocurrencia	Según informe del INSPECTOR o SUPERVISOR DE LA OBRA según corresponda y con anotación en el cuaderno de obra.
9	Por no presentar informe referente a la obra solicitado por la supervisión o la entidad en el plazo otorgado por la misma.	1.00 UIT por cada día de retraso.	Según informe del INSPECTOR o SUPERVISOR DE LA OBRA o COORDINADOR, según corresponda.
10	Por no presentar alguno de los cronogramas dentro del plazo establecido en la Ley y reglamento u otorgado por la Entidad	1.00 UIT por cada día de retraso.	Según informe del INSPECTOR o SUPERVISOR DE LA OBRA o COORDINADOR, según corresponda.

(\*) UIT vigente al momento de la ocurrencia o evento sujeto de penalidad

#### Importante

*De haberse previsto otras penalidades a las previstas, incluir los supuestos de aplicación de penalidad, la forma de cálculo de la penalidad para cada supuesto y el procedimiento mediante el cual se verifica el supuesto a penalizar, conforme el artículo 163 del Reglamento de la Ley de Contrataciones del Estado.*

Estas penalidades se deducen de las valorizaciones o en la liquidación final, según corresponda; o si fuera necesario, se cobra del monto resultante de la ejecución de la garantía de fiel cumplimiento.

La penalidad por mora y las otras penalidades pueden alcanzar cada una un monto máximo equivalente al diez por ciento (10%) del monto del contrato vigente, o de ser el caso, del ítem que debió ejecutarse.

Cuando se llegue a cubrir el monto máximo de la penalidad por mora o el monto máximo para otras penalidades, LA ENTIDAD puede resolver el contrato por incumplimiento.

#### **CLÁUSULA DÉCIMA SEXTA: RESOLUCIÓN DEL CONTRATO**

Cualquiera de las partes puede resolver el contrato, de conformidad con el numeral 32.3 del artículo 32 y artículo 36 de la Ley de Contrataciones del Estado, y el artículo 164 de su Reglamento. De darse el caso, LA ENTIDAD procederá de acuerdo a lo establecido en los artículos 165 y 207 del Reglamento de la Ley de Contrataciones del Estado.

#### **CLÁUSULA DÉCIMA SÉTIMA: RESPONSABILIDAD DE LAS PARTES**

Cuando se resuelva el contrato por causas imputables a algunas de las partes, se debe resarcir los daños y perjuicios ocasionados, a través de la indemnización correspondiente. Ello no obsta la aplicación de las sanciones administrativas, penales y pecuniarias a que dicho incumplimiento diere lugar, en el caso que éstas correspondan.

Lo señalado precedentemente no exime a ninguna de las partes del cumplimiento de las demás obligaciones previstas en el presente contrato.

#### **CLÁUSULA DÉCIMA OCTAVA: ANTICORRUPCIÓN**

EL CONTRATISTA declara y garantiza no haber, directa o indirectamente, o tratándose de una persona jurídica a través de sus socios, integrantes de los órganos de administración, apoderados, representantes legales, funcionarios, asesores o personas vinculadas a las que se refiere el artículo

7 del Reglamento de la Ley de Contrataciones del Estado, ofrecido, negociado o efectuado, cualquier pago o, en general, cualquier beneficio o incentivo ilegal en relación al contrato.

Asimismo, el CONTRATISTA se obliga a conducirse en todo momento, durante la ejecución del contrato, con honestidad, probidad, veracidad e integridad y de no cometer actos ilegales o de corrupción, directa o indirectamente o a través de sus socios, accionistas, participacionistas, integrantes de los órganos de administración, apoderados, representantes legales, funcionarios, asesores y personas vinculadas a las que se refiere el artículo 7 del Reglamento de la Ley de Contrataciones del Estado.

Además, EL CONTRATISTA se compromete a i) comunicar a las autoridades competentes, de manera directa y oportuna, cualquier acto o conducta ilícita o corrupta de la que tuviera conocimiento; y ii) adoptar medidas técnicas, organizativas y/o de personal apropiadas para evitar los referidos actos o prácticas.

#### **CLÁUSULA DÉCIMA NOVENA: MARCO LEGAL DEL CONTRATO**

Sólo en lo no previsto en este contrato, en la Ley de Contrataciones del Estado y su Reglamento, en las directivas que emita el OSCE y demás normativa especial que resulte aplicable, serán de aplicación supletoria las disposiciones pertinentes del Código Civil vigente, cuando corresponda, y demás normas de derecho privado.

#### **CLÁUSULA VIGÉSIMA: SOLUCIÓN DE CONTROVERSIAS<sup>42</sup>**

Las controversias que surjan entre las partes durante la ejecución del contrato se resuelven mediante conciliación o arbitraje, según el acuerdo de las partes.

Cualquiera de las partes tiene derecho a iniciar el arbitraje a fin de resolver dichas controversias dentro del plazo de caducidad previsto en la Ley de Contrataciones del Estado y su Reglamento.

Facultativamente, cualquiera de las partes tiene el derecho a solicitar una conciliación dentro del plazo de caducidad correspondiente, según lo señalado en el artículo 224 del Reglamento de la Ley de Contrataciones del Estado, sin perjuicio de recurrir al arbitraje, en caso no se llegue a un acuerdo entre ambas partes o se llegue a un acuerdo parcial. Las controversias sobre nulidad del contrato solo pueden ser sometidas a arbitraje.

El Laudo arbitral emitido es inapelable, definitivo y obligatorio para las partes desde el momento de su notificación, según lo previsto en el numeral 45.21 del artículo 45 de la Ley de Contrataciones del Estado.

#### **CLÁUSULA VIGÉSIMA PRIMERA: JUNTA DE RESOLUCIÓN DE DISPUTAS**

Las partes acuerdan para la solución de las controversias derivadas del presente Contrato de Obra conformar una Junta de Resolución de Disputas; encargando su organización y administración a [DENOMINACIÓN O RAZÓN SOCIAL DEL CENTRO DE ADMINISTRACIÓN DESIGNADO POR LAS PARTES]<sup>43</sup>.

La Junta de Resolución de Disputas estará compuesta por UN (1) MIEMBRO, el cual será designado conforme la Directiva del OSCE sobre Junta de Resolución de Disputas".

#### **CLÁUSULA VIGÉSIMA SEGUNDA: FACULTAD DE ELEVAR A ESCRITURA PÚBLICA**

Cualquiera de las partes puede elevar el presente contrato a Escritura Pública corriendo con todos los gastos que demande esta formalidad.

#### **CLÁUSULA VIGÉSIMA TERCERA: DOMICILIO Y CORREO ELECTRÓNICO PARA EFECTOS DE LA EJECUCIÓN CONTRACTUAL**

Las partes declaran el siguiente domicilio para efecto de las notificaciones que se realicen durante

<sup>42</sup> De acuerdo con el numeral 225.3 del artículo 225 del Reglamento, las partes pueden recurrir al arbitraje ad hoc cuando las controversias deriven de procedimientos de selección cuyo valor referencial sea menor o igual a cinco millones con 00/100 soles (S/ 5 000 000,00).

<sup>43</sup> Para la Elección del Centro de administración de Junta de Resolución de Disputas, tener en cuenta la Directiva N° 012-20219-OSCE/CD

la ejecución del presente contrato:

DOMICILIO DE LA ENTIDAD: Av. Faustino Sánchez Carrión N°465- Piso 15, Magdalena del Mar.

DOMICILIO Y CORREO ELECTRÓNICO DEL CONTRATISTA: [CONSIGNAR EL DOMICILIO SEÑALADO POR EL POSTOR GANADOR DE LA BUENA PRO AL PRESENTAR LOS REQUISITOS PARA EL PERFECCIONAMIENTO DEL CONTRATO]

La variación del domicilio aquí declarado de alguna de las partes debe ser comunicada a la otra parte, formalmente y por escrito, con una anticipación no menor de quince (15) días calendario.

De acuerdo con las bases integradas, la oferta y las disposiciones del presente contrato, las partes lo firman por duplicado en señal de conformidad en la ciudad de [.....] al [CONSIGNAR FECHA].

\_\_\_\_\_  
"LA ENTIDAD"

\_\_\_\_\_  
"EL CONTRATISTA"

*[Handwritten signature]*

*[Handwritten signature]*

*[Handwritten signature]*

## CAPÍTULO VI CONSTANCIA DE PRESTACIÓN DE EJECUCIÓN DE OBRA

De conformidad con el artículo 169 del Reglamento, se deja expresa constancia de la culminación de la prestación derivada del contrato mencionado en el numeral 3 del presente documento.

<b>1</b>	<b>DATOS DEL DOCUMENTO</b>	Número del documento			
		Fecha de emisión del documento			
<b>2</b>	<b>DATOS DEL CONTRATISTA</b>	Nombre, denominación o razón social			
		RUC			
		EN CASO EL CONTRATISTA SEA UN CONSORCIO, ADEMÁS SE DEBERÁ REGISTRAR LA SIGUIENTE INFORMACIÓN:			
		Nombre o razón social del integrante del consorcio	RUC	%	Descripción de las obligaciones
<b>3</b>	<b>DATOS DEL CONTRATO</b>	Número del contrato			
		Tipo y número del procedimiento de selección			
		Descripción del objeto del contrato			
		Fecha de suscripción del contrato			
		Monto del contrato			
<b>4</b>	<b>DATOS DE LA OBRA</b>	Denominación de la obra			
		Ubicación de la obra (Región, Provincia y Distrito)			
		Nombres y apellidos del Supervisor de la Obra			
		Plazo de ejecución de la obra	Plazo original	días calendario	
			Ampliación(es) de plazo	días calendario	
			Total plazo	días calendario	
			Fecha de culminación de la obra		
			Fecha de recepción de la obra		
			Fecha de liquidación de la obra		
		Monto de la obra	Número de adicionales de obra		
			Monto total de los adicionales		
			Número de deductivos		
			Monto total de los deductivos		
			Monto total de la obra (sólo componente de obra)		

<b>5 APLICACIÓN DE PENALIDADES</b>	Monto de las penalidades por mora				
	Monto de otras penalidades				
	Monto total de las penalidades aplicadas				
<b>6 SOLUCIÓN DE CONTROVERSIAS DEL CONTRATO</b>	Junta de Resolución de Disputas	Si		No	
	Arbitraje	Si		No	
	N° de arbitrajes				
<b>7 DATOS DE LA ENTIDAD</b>	Nombre de la Entidad				
	RUC de la Entidad				
	Nombres y apellidos del funcionario que emite la constancia				
	Cargo que ocupa en la Entidad				
	Teléfono de contacto				
<b>8</b>	NOMBRE, FIRMA Y SELLO DEL FUNCIONARIO COMPETENTE				

## ANEXOS

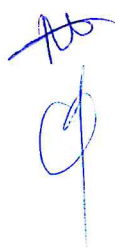

**ANEXO N° 1**

**DECLARACIÓN JURADA DE DATOS DEL POSTOR**

Señores  
**COMITÉ DE SELECCIÓN**  
**LICITACIÓN PÚBLICA N° 002-2021-PRONIS**  
Presente.-

El que se suscribe, [...], postor y/o Representante Legal de [CONSIGNAR EN CASO DE SER PERSONA JURÍDICA], identificado con [CONSIGNAR TIPO DE DOCUMENTO DE IDENTIDAD] N° [CONSIGNAR NÚMERO DE DOCUMENTO DE IDENTIDAD], con poder inscrito en la localidad de [CONSIGNAR EN CASO DE SER PERSONA JURÍDICA] en la Ficha N° [CONSIGNAR EN CASO DE SER PERSONA JURÍDICA] Asiento N° [CONSIGNAR EN CASO DE SER PERSONA JURÍDICA], **DECLARO BAJO JURAMENTO** que la siguiente información se sujeta a la verdad:

Nombre, Denominación o Razón Social :			
Domicilio Legal :			
RUC :		Teléfono(s) :	
Correo electrónico :			

**Autorización de notificación por correo electrónico:**

... [CONSIGNAR SÍ O NO] autorizo que se notifiquen al correo electrónico indicado las siguientes actuaciones:

1. Solicitud de subsanación de los requisitos para perfeccionar el contrato.
2. Solicitud para presentar los documentos para perfeccionar el contrato, según lo previsto en el numeral 141.2 del artículo 141 del Reglamento.
3. Respuesta a la solicitud de acceso al expediente de contratación.

Asimismo, me comprometo a remitir la confirmación de recepción, en el plazo máximo de dos (2) días hábiles de recibida la comunicación.

[CONSIGNAR CIUDAD Y FECHA]



.....  
**Firma, Nombres y Apellidos del postor o Representante legal, según corresponda**

**Importante**

*La notificación dirigida a la dirección de correo electrónico consignada se entenderá válidamente efectuada cuando la Entidad reciba acuse de recepción.*



**Importante**

*Cuando se trate de consorcios, la declaración jurada es la siguiente:*

**ANEXO N° 1**

**DECLARACIÓN JURADA DE DATOS DEL POSTOR**

Señores

**COMITÉ DE SELECCIÓN**

**LICITACIÓN PÚBLICA N° 002-2021-PRONIS**

Presente.-

El que se suscribe, [...], representante común del consorcio [CONSIGNAR EL NOMBRE DEL CONSORCIO], identificado con [CONSIGNAR TIPO DE DOCUMENTO DE IDENTIDAD] N° [CONSIGNAR NÚMERO DE DOCUMENTO DE IDENTIDAD], **DECLARO BAJO JURAMENTO** que la siguiente información se sujeta a la verdad:

Datos del consorciado 1			
Nombre, Denominación o Razón Social :			
Domicilio Legal :			
RUC :	Teléfono(s) :		
Correo electrónico :			

Datos del consorciado 2			
Nombre, Denominación o Razón Social :			
Domicilio Legal :			
RUC :	Teléfono(s) :		
Correo electrónico :			

Datos del consorciado ...			
Nombre, Denominación o Razón Social :			
Domicilio Legal :			
RUC :	Teléfono(s) :		
Correo electrónico :			

**Autorización de notificación por correo electrónico:**

Correo electrónico del consorcio:

... [CONSIGNAR SÍ O NO] autorizo que se notifiquen al correo electrónico indicado las siguientes actuaciones:

1. Solicitud de subsanación de los requisitos para perfeccionar el contrato.
2. Solicitud para presentar los documentos para perfeccionar el contrato, según lo previsto en el numeral 141.2 del artículo 141 del Reglamento.
3. Respuesta a la solicitud de acceso al expediente de contratación.

Asimismo, me comprometo a remitir la confirmación de recepción, en el plazo máximo de dos (2) días hábiles de recibida la comunicación.

[CONSIGNAR CIUDAD Y FECHA]

**Firma, Nombres y Apellidos del representante  
común del consorcio**

**Importante**

La notificación dirigida a la dirección de correo electrónico consignada se entenderá válidamente efectuada cuando la Entidad reciba acuse de recepción.

## ANEXO N° 2

### DECLARACIÓN JURADA (ART. 52 DEL REGLAMENTO DE LA LEY DE CONTRATACIONES DEL ESTADO)

Señores  
**COMITÉ DE SELECCIÓN**  
**LICITACIÓN PÚBLICA N° 002-2021-PRONIS**  
Presente. -

Mediante el presente el suscrito, postor y/o Representante Legal de [CONSIGNAR EN CASO DE SER PERSONA JURÍDICA], declaro bajo juramento:

- i. No haber incurrido y me obligo a no incurrir en actos de corrupción, así como a respetar el principio de integridad.
- ii. No tener impedimento para postular en el procedimiento de selección ni para contratar con el Estado, conforme al artículo 11 de la Ley de Contrataciones del Estado.
- iii. Conocer las sanciones contenidas en la Ley de Contrataciones del Estado y su Reglamento, así como las disposiciones aplicables de la Ley N° 27444, Ley del Procedimiento Administrativo General.
- iv. Participar en el presente proceso de contratación en forma independiente sin mediar consulta, comunicación, acuerdo, arreglo o convenio con ningún proveedor; y, conocer las disposiciones del Decreto Legislativo N° 1034, Decreto Legislativo que aprueba la Ley de Represión de Conductas Anticompetitivas.
- v. Conocer, aceptar y someterme a las bases, condiciones y reglas del procedimiento de selección.
- vi. Ser responsable de la veracidad de los documentos e información que presento en el presente procedimiento de selección.
- vii. Comprometerme a mantener la oferta presentada durante el procedimiento de selección y a perfeccionar el contrato, en caso de resultar favorecido con la buena pro.

 [CONSIGNAR CIUDAD Y FECHA]

.....  
**Firma, Nombres y Apellidos del postor o  
Representante legal, según corresponda**

#### Importante

En el caso de consorcios, cada integrante debe presentar esta declaración jurada, salvo que sea presentada por el representante común del consorcio.

- ANEXO N° 3

**DECLARACIÓN JURADA DE CUMPLIMIENTO DEL EXPEDIENTE TÉCNICO**

Señores

**COMITÉ DE SELECCIÓN**

**LICITACIÓN PÚBLICA N° 001-2021-PRONIS**

Presente. -

Es grato dirigirme a usted, para hacer de su conocimiento que luego de haber examinado las bases y demás documentos del procedimiento de la referencia y, conociendo todos los alcances y las condiciones detalladas en dichos documentos, el postor que suscribe ofrece la **EJECUCIÓN DEL SALDO DE OBRA: "MEJORAMIENTO Y AMPLIACIÓN DE LOS SERVICIOS DE SALUD DEL HOSPITAL QUILLABAMBA, DISTRITO SANTA ANA, PROVINCIA LA CONVENCION Y DEPARTAMENTO DE CUSCO"** - SNIP 268462, CUI N° 2183907, de conformidad con el respectivo Expediente Técnico y las demás condiciones que se indican en el numeral 3.1 del Capítulo III de la sección específica de las bases y los documentos del procedimiento.

[CONSIGNAR CIUDAD Y FECHA]

.....  
**Firma, Nombres y Apellidos del postor o  
Representante legal o común, según corresponda**



**ANEXO N° 4**

**DECLARACIÓN JURADA DE PLAZO DE EJECUCIÓN DE LA OBRA**

Señores  
**COMITÉ DE SELECCIÓN**  
**LICITACIÓN PÚBLICA N° 002-2021-PRONIS**  
Presente.-

Mediante el presente, con pleno conocimiento de las condiciones que se exigen en las bases del procedimiento de la referencia, me comprometo a ejecutar la **EJECUCIÓN DEL SALDO DE OBRA: "MEJORAMIENTO Y AMPLIACIÓN DE LOS SERVICIOS DE SALUD DEL HOSPITAL QUILLABAMBA, DISTRITO SANTA ANA, PROVINCIA LA CONVENCION Y DEPARTAMENTO DE CUSCO"** - SNIP 268462, CUI N° 2183907 en el plazo de quinientos diez (510) días calendario.

[CONSIGNAR CIUDAD Y FECHA]

.....  
**Firma, Nombres y Apellidos del postor o**  
**Representante legal o común, según corresponda**







## ANEXO N° 5

### PROMESA DE CONSORCIO

(Sólo para el caso en que un consorcio se presente como postor)

Señores

**COMITÉ DE SELECCIÓN**

**LICITACIÓN PÚBLICA N° 002-2021-PRONIS**

Presente.-

Los suscritos declaramos expresamente que hemos convenido en forma irrevocable, durante el lapso que dure el procedimiento de selección, para presentar una oferta conjunta a la **LICITACIÓN PÚBLICA N° 002-2021-PRONIS**.

Asimismo, en caso de obtener la buena pro, nos comprometemos a formalizar el contrato de consorcio, de conformidad con lo establecido por el artículo 140 del Reglamento de la Ley de Contrataciones del Estado, bajo las siguientes condiciones:

a) Integrantes del consorcio

1. [NOMBRE, DENOMINACIÓN O RAZÓN SOCIAL DEL CONSORCIADO 1].
2. [NOMBRE, DENOMINACIÓN O RAZÓN SOCIAL DEL CONSORCIADO 2].

b) Designamos a [CONSIGNAR NOMBRES Y APELLIDOS DEL REPRESENTANTE COMÚN], identificado con [CONSIGNAR TIPO DE DOCUMENTO DE IDENTIDAD] N° [CONSIGNAR NÚMERO DE DOCUMENTO DE IDENTIDAD], como representante común del consorcio para efectos de participar en todos los actos referidos al procedimiento de selección, suscripción y ejecución del contrato correspondiente con [CONSIGNAR NOMBRE DE LA ENTIDAD].

Asimismo, declaramos que el representante común del consorcio no se encuentra impedido, inhabilitado ni suspendido para contratar con el Estado.

c) Fijamos nuestro domicilio legal común en [.....].

d) Las obligaciones que corresponden a cada uno de los integrantes del consorcio son las siguientes:

1. OBLIGACIONES DE [NOMBRE, DENOMINACIÓN O RAZÓN SOCIAL DEL CONSORCIADO 1] [ % ]<sup>44</sup>

[DESCRIBIR LAS OBLIGACIONES DEL CONSORCIADO 1]

2. OBLIGACIONES DE [NOMBRE, DENOMINACIÓN O RAZÓN SOCIAL DEL CONSORCIADO 2] [ % ]<sup>45</sup>

[DESCRIBIR LAS OBLIGACIONES DEL CONSORCIADO 2]

TOTAL OBLIGACIONES

100%<sup>46</sup>

<sup>44</sup> Consignar únicamente el porcentaje total de las obligaciones, el cual debe ser expresado en número entero, sin decimales.

<sup>45</sup> Consignar únicamente el porcentaje total de las obligaciones, el cual debe ser expresado en número entero, sin decimales.

<sup>46</sup> Este porcentaje corresponde a la sumatoria de los porcentajes de las obligaciones de cada uno de los integrantes del consorcio.

[CONSIGNAR CIUDAD Y FECHA]

.....  
**Consortiado 1**  
Nombres, apellidos y firma del Consortiado 1  
o de su Representante Legal  
Tipo y N° de Documento de Identidad

.....  
**Consortiado 2**  
Nombres, apellidos y firma del Consortiado 2  
o de su Representante Legal  
Tipo y N° de Documento de Identidad

**Importante**

*De conformidad con el artículo 52 del Reglamento, las firmas de los integrantes del consorcio deben ser legalizadas.*

***Nota: De conformidad con el numeral 49.5 del artículo 49 del Reglamento, se determina que el número máximo de consorciados es de dos (2) integrantes***

Handwritten signatures in blue ink.

ANEXO N° 6

PRECIO DE LA OFERTA

ÍTEM UNICO

Señores  
**COMITÉ DE SELECCIÓN**  
**LICITACIÓN PÚBLICA N° 002-2021-PRONIS**  
Presente. -

Es grato dirigirme a usted, para hacer de su conocimiento que, de acuerdo con las bases, mi oferta es la siguiente:

CONCEPTO	PRECIO TOTAL
EJECUCIÓN DEL SALDO DE OBRA: "MEJORAMIENTO Y AMPLIACIÓN DE LOS SERVICIOS DE SALUD DEL HOSPITAL QUILLABAMBA, DISTRITO SANTA ANA, PROVINCIA LA CONVENCIÓN Y DEPARTAMENTO DE CUSCO" - SNIP 268462, CUI N° 2183907	
<b>TOTAL</b>	

El precio de la oferta [CONSIGNAR LA MONEDA DE LA CONVOCATORIA] incluye todos los tributos, seguros, transporte, inspecciones, pruebas y, de ser el caso, los costos laborales conforme a la legislación vigente, así como cualquier otro concepto que pueda tener incidencia sobre el costo de la obra a ejecutar; excepto la de aquellos postores que gocen de alguna exoneración legal, no incluirán en el precio de su oferta los tributos respectivos.

[CONSIGNAR CIUDAD Y FECHA]

.....  
**Firma, Nombres y Apellidos del postor o**  
**Representante legal o común, según corresponda**

**Importante**

- *El postor debe adjuntar el desagregado de partidas que sustenta su oferta, tal como se muestra de manera referencial en el siguiente ejemplo:*

N° ITEM	PARTIDA	UNIDAD	METRADO	PU	SUB TOTAL
1	Total costo directo (A)				
2	Gastos generales				
2.1	Gastos fijos				
2.2	Gastos variables				
	Total gastos generales (B)				

3	Utilidad (C)	
	SUBTOTAL (A+B+C)	
4	IGV <sup>47</sup>	
5	Monto total de la oferta	

- El postor que goce de alguna exoneración legal, debe indicar que su oferta no incluye el tributo materia de la exoneración, debiendo incluir el siguiente texto:  
"Mi oferta no incluye [CONSIGNAR EL TRIBUTO MATERIA DE LA EXONERACIÓN]".
- De ser el caso, el análisis de precios unitarios y el detalle de los gastos generales fijos y variables no se presentan en la oferta, sino para el perfeccionamiento del contrato.

#### Importante

- El postor que goce de alguna exoneración legal, debe indicar que su oferta no incluye el tributo materia de la exoneración.
- El análisis de precios unitarios y el detalle de los gastos generales fijos y variables no se presentan en la oferta, sino para el perfeccionamiento del contrato.

<sup>47</sup> Para el cálculo del IGV, aplica el redondeo previsto en la Resolución de Superintendencia SUNAT N° 025-2000/SUNAT o norma que la reemplace. En ese sentido, el porcentaje se calcula considerando dos (2) decimales. Para efectos del redondeo i) Si el primer decimal siguiente es inferior a cinco (5), el valor permanecerá igual, suprimiéndose los decimales posteriores y ii) Si el primer decimal siguiente es igual o superior a cinco (5), el valor será incrementado en un centésimo.

ANEXO N° 7

**NO APLICA**

ANEXO N° 8

**NO APLICA**



**ANEXO N° 9**

**DECLARACIÓN JURADA  
(NUMERAL 49.4 DEL ARTÍCULO 49 DEL REGLAMENTO)**

Señores  
**COMITÉ DE SELECCIÓN**  
**LICITACIÓN PÚBLICA N° 002-2021-PRONIS**  
Presente. -

Mediante el presente el suscrito, postor y/o Representante Legal de [CONSIGNAR EN CASO DE SER PERSONA JURÍDICA], declaro que la experiencia que acredito de la empresa [CONSIGNAR LA DENOMINACIÓN DE LA PERSONA JURÍDICA] como consecuencia de una reorganización societaria, no se encuentra en el supuesto establecido en el numeral 49.4 del artículo 49 del Reglamento.

[CONSIGNAR CIUDAD Y FECHA]

.....  
**Firma, Nombres y Apellidos del postor o  
Representante legal, según corresponda**

**Importante**

*A efectos de cautelar la veracidad de esta declaración, el postor puede verificar la información de la Relación de Proveedores Sancionados por el Tribunal de Contrataciones del Estado con Sanción Vigente en <http://portal.osce.gob.pe/rnp/content/relación-de-proveedores-sancionados>.*

*También le asiste dicha facultad al órgano encargado de las contrataciones o al órgano de la Entidad al que se le haya asignado la función de verificación de la oferta presentada por el postor ganador de la buena pro.*



ANEXO N° 10

EXPERIENCIA DEL POSTOR EN LA ESPECIALIDAD

Señores  
**COMITÉ DE SELECCIÓN**  
**LICITACIÓN PÚBLICA N° 002-2021-PRONIS**  
Presente. -

Mediante el presente, el suscrito detalla lo siguiente como EXPERIENCIA EN OBRAS SIMILARES:

N°	CLIENTE	OBJETO DEL CONTRATO	N° CONTRATO	FECHA DEL CONTRATO <sup>48</sup>	FECHA DE RECEPCIÓN DE LA OBRA	EXPERIENCIA PROVENIENTE <sup>49</sup> DE:	MONEDA	IMPORTE <sup>50</sup>	TIPO DE CAMBIO VENTA <sup>51</sup>	MONTO FACTURADO ACUMULADO <sup>52</sup>
1										
2										
3										
4										
5										
6										

<sup>48</sup> Se refiere a la fecha de suscripción del contrato.

<sup>49</sup> Si el titular de la experiencia no es el postor, consignar si dicha experiencia corresponde a la matriz en caso que el postor sea sucursal, o fue transmitida por reorganización societaria, debiendo acompañar la documentación sustentatoria correspondiente. Al respecto, según la Opinión N° 216-2017/DTN "Considerando que la sociedad matriz y la sucursal constituyen la misma persona jurídica, la sucursal puede acreditar como suya la experiencia de su matriz". Del mismo modo, según lo previsto en la Opinión N° 010-2013/DTN, "... en una operación de reorganización societaria que comprende tanto una fusión como una escisión, la sociedad resultante podrá acreditar como suya la experiencia de la sociedad incorporada o absorbida, que se extingue producto de la fusión; asimismo, si en virtud de la escisión se transfiere un bloque patrimonial consistente en una línea de negocio completa, la sociedad resultante podrá acreditar como suya la experiencia de la sociedad escindida, correspondiente a la línea de negocio transmitida. De esta manera, la sociedad resultante podrá emplear la experiencia transmitida, como consecuencia de la reorganización societaria antes descrita, en los futuros procesos de selección en los que participe".

<sup>50</sup> Se refiere al monto del contrato ejecutado incluido adicionales y reducciones, de ser el caso.

<sup>51</sup> El tipo de cambio venta debe corresponder al publicado por la SBS correspondiente a la fecha de suscripción del contrato.

<sup>52</sup> Consignar en la moneda establecida para el valor referencial.

N°	CLIENTE	OBJETO DEL CONTRATO	N° CONTRATO	FECHA DEL CONTRATO <sup>48</sup>	FECHA DE RECEPCIÓN DE LA OBRA	EXPERIENCIA PROVENIENTE <sup>49</sup> DE:	MONEDA	IMPORTE <sup>50</sup>	TIPO DE CAMBIO VENTA <sup>51</sup>	MONTO FACTURADO ACUMULADO <sup>52</sup>
7										
8										
9										
10										
TOTAL										

[CONSIGNAR CIUDAD Y FECHA]

.....  
Firma, Nombres y Apellidos del postor o  
Representante legal o común, según corresponda





